

**BOLETÍN ESTADÍSTICO**

**10/2015**

**BANCO DE ESPAÑA**  
Eurosistema





La recepción de información estadística para elaborar este trabajo se ha cerrado el 2 de Noviembre de 2015.

**El Banco de España difunde todos sus informes y publicaciones periódicas a través de la red Internet en la dirección <http://www.bde.es>.**

Se permite la reproducción para fines docentes o sin ánimo de lucro, siempre que se cite la fuente.

© Banco de España, Madrid, 2015

ISSN: 1579 - 8631 (edición electrónica)

## SIGLAS, ABREVIATURAS Y SIGNOS UTILIZADOS

AAPP	Administraciones Públicas	IFM	Instituciones Financieras Monetarias
AIAF	Asociación de Intermediarios de Activos Financieros	IGAE	Intervención General de la Administración del Estado
ANFAC	Asociación Nacional de Fabricantes de Automóviles y Camiones	IIC	Instituciones de Inversión Colectiva
BCE	Banco Central Europeo	INE	Instituto Nacional de Estadística
BCN	Bancos Centrales Nacionales	INVERCO	Asociación de instituciones de inversión colectiva y fondos de pensiones
BE	Banco de España	IPI	Índice de Producción Industrial
BOE	Boletín Oficial del Estado	IPC	Índice de Precios de Consumo
BPI	Banco de Pagos Internacionales	IPRI	Índice de Precios Industriales
CE	Comisión Europea	IPSEBENE	Índice de Precios de Servicios y de Bienes Elaborados no Energéticos
CBE	Circular del Banco de España	ISFLSH	Instituciones Sin Fines de Lucro al Servicio de los Hogares
CCAA	Comunidades Autónomas	IVA	Impuesto sobre el Valor Añadido
CCLL	Corporaciones Locales	NEDD	Normas Especiales de Distribución de Datos del FMI
CECA	Confederación Española de Cajas de Ahorros	OOAA	Organismos Autónomos
CEM	Confederación Española de Mutualidades	OBS	Obra Benéfica Social
CFEE	Cuentas Financieras de la Economía Española	OCDE	Organización de Cooperación y Desarrollo Económicos
CNAE	Clasificación Nacional de Actividades Económicas	OIFM	Otras Instituciones Financieras Monetarias
CNE	Contabilidad Nacional de España	OM	Orden Ministerial
CNMV	Comisión Nacional del Mercado de Valores	OOAAPP	Otras Administraciones Públicas
DEG	Derechos Especiales de Giro	OPEP	Organización de Países Exportadores de Petróleo
DGSFP	Dirección General de Seguros y Fondos de Pensiones	OSR	Otros Sectores Residentes
DGT	Dirección General de Tráfico	PEC	Pacto de Estabilidad y Crecimiento
DGTPF	Dirección General del Tesoro y Política Financiera	PDE	Protocolo de Déficit Excesivo
EC	Entidades de Crédito	PIB	Producto Interior Bruto
EFC	Establecimientos Financieros de Crédito	PIB pm	Producto Interior Bruto a Precios de Mercado
Eonia	Índice medio del tipo de interés del euro a un día (Euro Overnight Index Average)	PNB	Producto Nacional Bruto
Euríbor	Tipo de interés de oferta de los depósitos interbancarios en euros (Euro Interbank Offered Rate)	RD	Real Decreto
Eurostat	Oficina de Estadística de las Comunidades Europeas	RM	Resto del mundo
EPA	Encuesta de población activa	RNB	Renta Nacional Bruta
FAAF	Fondo para la Adquisición de Activos Financieros	Sareb	Sociedad de Gestión de Activos Procedentes de la Reestructuración Bancaria
FEADER	Fondo Europeo Agrícola de Desarrollo Rural	SCLV	Sistema de Compensación y Liquidación de Valores
FEAGA	Fondo Europeo Agrícola de Garantía	SEC	Sistema Europeo de Cuentas
FEDER	Fondo Europeo de Desarrollo Regional	SEPE	Servicio Público de Empleo Estatal
FEOGA	Fondo Europeo de Orientación y Garantía Agrícola	SME	Sistema Monetario Europeo
FEP	Fondo Europeo de Pesca	TAE	Tasa Anual Equivalente
FFPP	Fondos de Pensiones	TEDR	Tipo Efectivo Definición Restringida
FGD	Fondo de Garantía de Depósitos de entidades de crédito	UE	Unión Europea
FIAMM	Fondos de Inversión en Activos del Mercado Monetario	UEM	Unión Económica y Monetaria
FIM	Fondos de Inversión Mobiliaria	UE 15	Países componentes de la Unión Europea desde 30.4.2004
FMI	Fondo Monetario Internacional	UE 25	Países componentes de la Unión Europea desde 1.5.2004
FMM	Fondos del Mercado Monetario	UE 27	Países componentes de la Unión Europea desde 1.1.2007
FSE	Fondo Social Europeo	UE 28	Países componentes de la Unión Europea desde 1.7.2013
IAPC	Índice Armonizado de Precios de Consumo	VNA	Variación Neta de Activos
ICO	Instituto de Crédito Oficial	VNP	Variación Neta de Pasivos

## SIGLAS DE PAÍSES Y MONEDAS

De acuerdo con la práctica de la UE, los países están ordenados según el orden alfabético de los idiomas nacionales.

BE	Bélgica	EUR (euro)
BG	Bulgaria	BGN (lev búlgaro)
CZ	República Checa	CZK (corona checa)
DK	Dinamarca	DKK (corona danesa)
DE	Alemania	EUR (euro)
EE	Estonia	EUR (euro)
IE	Irlanda	EUR (euro)
GR	Grecia	EUR (euro)
ES	España	EUR (euro)
FR	Francia	EUR (euro)
HR	Croacia	HRK (kuna)
IT	Italia	EUR (euro)
CY	Chipre	EUR (euro)
LV	Letonia	EUR (euro)
LT	Lituania	EUR (euro)
LU	Luxemburgo	EUR (euro)
HU	Hungría	HUF (forint húngaro)
MT	Malta	EUR (euro)
NL	Países Bajos	EUR (euro)
AT	Austria	EUR (euro)
PL	Polonia	PLN (zloty polaco)
PT	Portugal	EUR (euro)
RO	Rumanía	RON (nuevo leu rumano)
SI	Eslovenia	EUR (euro)
SK	Eslovaquia	EUR (euro)
FI	Finlandia	EUR (euro)
SE	Suecia	SEK (corona sueca)
UK	Reino Unido	GBP (libra esterlina)
JP	Japón	JPY (yen japonés)
US	EEUU	USD (dólar EEUU)

## ABREVIATURAS Y SIGNOS

M1	Efectivo en manos del público + Depósitos a la vista.
M2	M1 + Depósitos disponibles con preaviso hasta tres meses + Depósitos a plazo hasta dos años.
M3	M2 + Cesiones temporales + Participaciones en fondos del mercado monetario e instrumentos del mercado monetario + Valores distintos de acciones emitidos hasta dos años.
m€/me	Millones de euros.
mm	Miles de millones.
A	Avance.
P	Puesta detrás de una fecha [ene (P)], indica que todas las cifras correspondientes son provisionales. Puesta detrás de una cifra, indica que únicamente esta es provisional.
SO	Serie original.
SD	Serie desestacionalizada.
T <sub>i</sub> <sup>j</sup>	Tasa de la media móvil de i términos, con j de desfase, convertida a tasa anual.
m <sub>j</sub>	Tasa de crecimiento básico de período j.
M	Referido a datos anuales (1970 M) o trimestrales, indica que estos son medias de los datos mensuales del año o trimestre, y referido a series de datos mensuales, decenales o semanales, que estos son medias de los datos diarios de dichos períodos.
R	Referido a un año o mes (99 R), indica que existe una discontinuidad entre los datos de ese período y el siguiente.
...	Dato no disponible.
—	Cantidad igual a cero, inexistencia del fenómeno considerado o carencia de significado de una variación al expresarla en tasas de crecimiento.
0,0	Cantidad inferior a la mitad del último dígito indicado en la serie.

## NOVEDADES Y ADVERTENCIAS

### ***Calendario de las NEDD del FMI***

El Banco de España publica en la Red, en el área de Estadísticas (<http://www.bde.es/bde/es/areas/estadis>), un calendario de estadísticas, que incluye las fechas correspondientes a la información exigida por las Normas Especiales de Distribución de Datos (NEDD) del FMI. Desde el calendario se puede acceder a los indicadores o estadísticas del Banco de España con los que se satisfacen los requerimientos de las NEDD.

### ***Boletín Estadístico en la Red***

A partir de la edición correspondiente a enero de 2008, la publicación oficial del Boletín Estadístico solo se difunde electrónicamente, a través de [www.bde.es](http://www.bde.es).

## ÍNDICE ESQUEMÁTICO

AGRUPACIONES	CAPÍTULOS / PÁGINAS
Novedades y advertencias	5
Índice de cuadros	7
<b>ESTADÍSTICAS DE LA UNIÓN ECONÓMICA Y MONETARIA</b>	
	1. Principales indicadores económicos de la zona del euro 27
<b>ESTADÍSTICAS ESPAÑOLAS</b>	
Cuadros generales	2. Principales indicadores económicos 47 3. Cuentas Financieras trimestrales 61
Cuadros de las agrupaciones institucionales	<b>INSTITUCIONES FINANCIERAS</b> Información obtenida de los estados de supervisión 4. Entidades de crédito y establecimientos financieros de crédito 69 Información de los estados de la UEM, CNMV y DGS 5. Instituciones Financieras 117 6. Instituciones Financieras Monetarias 121 7. Banco de España 133 8. Otras Instituciones Financieras Monetarias 147 9. Instituciones Financieras no Monetarias, excepto Empresas de Seguros y Fondos de Pensiones 185 10. Empresas de Seguros y Fondos de Pensiones 201 <b>ADMINISTRACIONES PÚBLICAS</b> 11. Administraciones Públicas 205 12. Administración Central y Administraciones de Seguridad Social 217 13. Comunidades Autónomas 229 14. Corporaciones Locales 239 <b>SOCIEDADES NO FINANCIERAS</b> 15. Sociedades no financieras: Síntesis de la información recopilada por la Central de Balances 247 <b>HOGARES E INSTITUCIONES SIN FINES DE LUCRO AL SERVICIO DE LOS HOGARES</b> 16. Hogares e Instituciones sin fines de lucro al servicio de los hogares 267 <b>RESTO DEL MUNDO</b> 17. Balanza de Pagos y Posición de Inversión Internacional frente a otros residentes en la zona del euro y al resto del mundo 269 18. Estadísticas de Aduanas 289
Tipos de interés y tipos de cambio	19. Tipos de interés (excluidos los que aparecen publicados en los capítulos de Mercados Financieros) 295 20. Tipos de cambio e índices de competitividad 303
Mercados financieros	21. Mercado primario de valores 311 22. Mercados secundarios de valores 325
Estadísticas económicas generales	23. Producción y demanda 341 24. Empleo y salarios 353 25. Precios 369
<b>ESTADÍSTICAS INTERNACIONALES</b>	
	26. Economía internacional 375
<b>APÉNDICES</b>	
	A1. Banco de España. Balance de situación resumido 383 A2. Esquemas de sectorización 387 A3. Notas metodológicas 393

## ÍNDICE DE CUADROS

CAPÍTULO 1 PRINCIPALES INDICADORES ECONÓMICOS DE LA ZONA DEL EURO	1.1	Actividad, precios y mercado de trabajo	28
	1.2a	Ahorro, inversión y financiación. Total de sectores residentes	29
	1.2b	Operaciones financieras. Total de sectores residentes	30
	1.3	Operaciones financieras. Sociedades no financieras	31
	1.4	Operaciones financieras. Hogares e IPSFL	32
	1.5	Precios	33
	1.6	Déficit PDE (Protocolo de Déficit Excesivo) de las Administraciones Públicas	34
	1.7	Deuda PDE (Protocolo de Déficit Excesivo) de las Administraciones Públicas	35
	1.8	Balances agregado y consolidado y operaciones (flujos ajustados) de las IFM residentes en la zona del euro, incluyendo el Eurosistema	36
	1.9	Agregados monetarios de la zona del euro y contrapartidas de M3. Resumen	38
	1.10	Agregados monetarios de la zona del euro y contrapartidas de M3. Saldos del balance consolidado. Series originales	40
	1.11	Agregados monetarios de la zona del euro y contrapartidas de M3. Operaciones (flujos ajustados). Series originales	40
	1.12	Agregados monetarios de la zona del euro y contrapartidas de M3. Saldos del balance consolidado y operaciones (flujos ajustados). Series desestacionalizadas	41
	1.13	Contribución de las IFM residentes en España a los agregados monetarios de la zona del euro y a las contrapartidas de M3	41
	1.14	Evolución de los agregados monetarios de la zona del euro y de la contribución de las IFM residentes en España	42
	1.15	Tipos de interés	43
	1.16	Tipos de cambio	44
		Notas a los cuadros del capítulo 1	45
CAPÍTULO 2 PRINCIPALES INDICADORES ECONÓMICOS	2.1	Contabilidad nacional de España. Base 2010	48
	2.2	Economía nacional (consolidada). Cuentas de operaciones no financieras. Base 2010	50
	2.3	Economía nacional. Cuentas corrientes y de capital. Detalle por sectores institucionales. Base 2010	51
	2.4	Cuentas de operaciones financieras. Detalle por sectores institucionales	53
	2.5	Balances financieros. Detalle por sectores institucionales	54
	2.6	Balanza de pagos y Posición de Inversión Internacional	55
	2.7	Cuentas financieras. Operaciones financieras netas y activos financieros netos de los sectores institucionales	56
	2.8	Precios y tipos de interés (antiguo indicador de convergencia)	57
	2.9	Déficit y deuda PDE (Protocolo de Déficit Excesivo) de las Administraciones Públicas	58
	2.10	Tipos de interés	59
	2.11	Índices de competitividad de España	60
CAPÍTULO 3 CUENTAS FINANCIERAS TRIMESTRALES	<b>A)</b>	<b>Cuadros de sectores institucionales</b>	
	3.1	Economía nacional. Balance financiero	62
	3.2	Economía nacional. Cuenta de operaciones financieras	62
	3.3	Sociedades no financieras. Balance financiero	63
	3.4	Sociedades no financieras. Cuenta de operaciones financieras	63
	3.5	Instituciones financieras. Balance financiero	64

- 3.6 Instituciones financieras. Cuenta de operaciones financieras 64
- 3.7 Administraciones públicas. Balance financiero 65
- 3.8 Administraciones públicas. Cuenta de operaciones financieras 65
- 3.9 Hogares e ISFLSH. Balance financiero 66
- 3.10 Hogares e ISFLSH. Cuenta de operaciones financieras 66
- 3.11 Resto del mundo. Balance financiero 67
- 3.12 Resto del mundo. Cuenta de operaciones financieras 67

**B) Carteras de valores de los sectores institucionales**

- 3.13 Valores representativos de deuda. Saldos 68

**CAPÍTULO 4 ENTIDADES DE CRÉDITO Y ESTABLECIMIENTOS FINANCIEROS DE CRÉDITO**

**A) Balance agregado según los estados de supervisión**

- 4. Conciliación entre los balances de las entidades de crédito y establecimientos financieros de crédito que se presentan en los capítulos 4 y 8 de este Boletín 70

**ENTIDADES DE CRÉDITO Y ESTABLECIMIENTOS FINANCIEROS DE CRÉDITO**

- 4.A Activo=Pasivo de las entidades de crédito y establecimientos financieros de crédito por instituciones 74
  - 4.1 Activo 74
  - 4.2 Pasivo 75
  - 4.3 Crédito. Otros sectores residentes 75
  - 4.4 Activo. Valores 76
  - 4.5 Pasivo. Otros sectores residentes 76
  - 4.6 Otros activos no sectorizados 77
  - 4.7 Patrimonio neto, ajustes y correcciones de valor 77
  - 4.8 Pasivos no sectorizados 78
  - 4.9 Otros activos y pasivos 78
  - 4.10 Correcciones de valor por deterioro de activos del crédito a otros sectores residentes 79

**B) Detalles del crédito y los depósitos de las entidades de crédito y establecimientos financieros de crédito**

Crédito de las entidades de crédito y establecimientos financieros de crédito, por grupos de entidades

- 4.11 A los sectores «Administraciones públicas» y «Otros sectores residentes» 79
- 4.99 Detalle de los activos dudosos 80

Total crédito y total créditos dudosos de las entidades de crédito y establecimientos financieros de crédito a «Otros sectores residentes», por finalidades del crédito

- a) Crédito y dudosos del crédito para financiar actividades productivas de las empresas y los empresarios individuales que reciben los créditos y detalle por funciones de gasto de otras financiaciones a hogares e ISFLSH
  - 4.13 Total entidades de crédito y establecimientos financieros de crédito 81
  - 4.14 Entidades de depósito 82
  - 4.17 Establecimientos financieros de crédito 83
- b) Crédito y dudosos del crédito para financiar actividades productivas de las empresas y los empresarios individuales que reciben los créditos. Detalle por la actividad principal



4.18	Total entidades de crédito y establecimientos financieros de crédito	84
4.19	Entidades de depósito	85
4.22	Establecimientos financieros de crédito	86
c) Crédito y dudosos del crédito para financiar actividades productivas de las empresas y los empresarios individuales que reciben los créditos. Detalle de las actividades de industria y construcción		
4.23	Total entidades de crédito y establecimientos financieros de crédito	87
4.24	Entidades de depósito	88
4.27	Establecimientos financieros de crédito	89

Créditos y depósitos de las entidades de depósito a los sectores "Administraciones públicas" y "Otros sectores residentes"

4.28	Detalle por provincias. Resumen	90
4.29	Detalle por Comunidades Autónomas. Resumen	91
4.30	Detalle del crédito por Comunidades Autónomas	92
4.31	Detalle de los depósitos por Comunidades Autónomas	93

Pasivos de las entidades de crédito y establecimientos financieros de crédito, por grupos de entidades

4.32	Frente a «Administraciones públicas» y «Otros sectores residentes»	95
------	--	----

#### C) Cuenta de resultados

4.B	Entidades de depósito. Resumen	96
4.36	Estructura de la cuenta de resultados	97
4.37	Productos financieros	97
4.38	Costes financieros	98
4.39	Detalle de los productos de la cartera de valores y de los costes de los valores emitidos	98
4.40	Otros productos y gastos ordinarios	99
4.41	Estructura de la cuenta de resultados de las entidades de depósito residentes y sucursales en el extranjero	99

#### D) Cuadros complementarios

##### ENTIDADES DE CRÉDITO Y ESTABLECIMIENTOS FINANCIEROS DE CRÉDITO

4.45	Número de entidades	100
4.46	Número de empleados	100
4.47	Número de oficinas operativas y de representación de las entidades de crédito y establecimientos financieros de crédito residentes y del Banco de España	101
4.48	Número de oficinas por Comunidades Autónomas	102
4.49	Número de oficinas por provincias	103

#### E) Balances de los componentes de las entidades de crédito y establecimientos financieros de crédito

##### ENTIDADES DE DEPÓSITO

4.51	Activo	104
4.52	Pasivo	104
4.53	Crédito. Otros sectores residentes	105
4.54	Activo. Valores	105

4.55	Pasivo. Otros sectores residentes	106
4.56	Otros activos no sectorizados	106
4.57	Patrimonio neto, ajustes y correcciones de valor	107
4.58	Pasivos no sectorizados	107

#### ESTABLECIMIENTOS FINANCIEROS DE CRÉDITO

4.81	Activo	108
4.82	Pasivo	108
4.83	Crédito. Otros sectores residentes	109
4.84	Otros activos no sectorizados	109
4.85	Patrimonio neto, ajustes y correcciones de valor	110
4.86	Pasivos no sectorizados	110

Notas a los cuadros del capítulo 4 111

#### CAPÍTULO 5 INSTITUCIONES FINANCIERAS

##### BALANCE AGREGADO

5.1	Activos financieros = pasivos más activos financieros netos. Valores absolutos	118
5.2	Activos financieros = pasivos más activos financieros netos. Estructuras	119

#### CAPÍTULO 6 INSTITUCIONES FINANCIERAS MONETARIAS

##### BALANCE SEGÚN LOS ESTADOS DE LA ZONA DEL EURO

6.C	Balance. Detalle por instituciones	122
6.1	Activo. Resumen	126
6.2	Pasivo. Resumen	126
6.3	Activo. Residentes en España	127
6.4	Activo. Residentes en España: detalle de valores distintos de acciones y participaciones	127
6.5	Activo. Residentes en otros países de la zona del euro	128
6.6	Activo. Residentes en otros países de la zona del euro: detalle de valores distintos de acciones y participaciones	128
6.7	Pasivo. Depósitos de los residentes en España por sectores y detalle por instrumentos de los depósitos de otras AAPP	129
6.8	Pasivo. Depósitos de los residentes en España: detalle de otros sectores residentes	129
6.9	Pasivo. Depósitos de residentes en otros países de la zona del euro por sectores y detalle por instrumentos de los depósitos de otras AAPP	130
6.10	Pasivo. Depósitos de residentes en otros países de la zona del euro: detalle de otros sectores residentes	130
6.11	Activo. Resto del mundo	131
6.12	Pasivo. Resto del mundo y rúbricas no clasificadas: total y algunos detalles	131

Notas a los cuadros del capítulo 6 132

#### CAPÍTULO 7 BANCO DE ESPAÑA

##### BALANCE SEGÚN LOS ESTADOS DE LA ZONA DEL EURO

7.C	Balance	134
7.1	Activo. Resumen	137
7.2	Pasivo. Resumen	137
7.3	Activo. Residentes en España	138
7.4	Activo. Residentes en España: detalle de valores distintos de acciones y participaciones	138
7.5	Activo. Residentes en otros países de la zona del euro	139
7.6	Activo. Residentes en otros países de la zona del euro: detalle de valores distintos de acciones y participaciones	139

- 7.7 Pasivo. Depósitos de los residentes en España por sectores y detalle por instrumentos de los depósitos de otras AAPP 140
- 7.8 Pasivo. Depósitos de los residentes en España: detalle de otros sectores residentes 140
- 7.9 Pasivo. Depósitos de los residentes en otros países de la zona del euro: por sectores y detalle por instrumentos de los depósitos de otras AAPP 141
- 7.10 Pasivo. Depósitos de los residentes en otros países de la zona del euro: detalle de otros sectores residentes 141
- 7.11 Activo. Resto del mundo y detalle de otros activos 142
- 7.12 Pasivo. Resto del mundo y detalle de otros pasivos 142
- 7.13 Balance. Resumen por sectores 143
- 7.14 Billetes denominados en pesetas en circulación. Detalle por denominación de los billetes 143
- 7.15 Monedas denominadas en pesetas en circulación. Detalle por denominación de las monedas 144
- 7.16 Billetes distribuidos menos billetes retirados por el Banco de España y billetes denominados en pesetas no retornados. Detalle por denominación de los billetes de euro 144
- 7.17 Monedas denominadas en euro puestas en circulación por el Banco de España y monedas denominadas en pesetas no retornadas. Detalle por denominación de las monedas de euro 145

Notas a los cuadros del capítulo 7 146

CAPÍTULO 8 OTRAS INSTITUCIONES  
FINANCIERAS MONETARIAS

Nota introductoria a los cuadros del capítulo 8 y otra estadísticas sobre otras instituciones financieras monetarias 148

**A) Balance agregado de las OIFM según los estados de la zona del euro**

- 8.C Balance. Detalle por instituciones 150
- 8.1 Activo=pasivo de las OIFM por instituciones 155
- 8.2 Activo. Resumen 155
- 8.3 Pasivo. Resumen 156
- 8.4 Activo. Residentes en España 156
- 8.5 Activo. Residentes en España: detalle de valores distintos de acciones y participaciones 157
- 8.6 Activo. Residentes en otros países de la zona del euro 157
- 8.7 Activo. Residentes en otros países de la zona del euro: detalle de valores distintos de acciones y participaciones 158
- 8.8 Pasivo. Depósitos de los residentes en España por sectores y detalle por instrumentos de los depósitos de otras AAPP 158
- 8.9 Pasivo. Depósitos de los residentes en España: detalle de otros sectores residentes 159
- 8.10 Pasivo. Depósitos de residentes en otros países de la zona del euro por sectores y detalle por instrumentos de los depósitos de otras AAPP 159
- 8.11 Pasivo. Depósitos de residentes en otros países de la zona del euro: detalle de otros sectores residentes 160
- 8.12 Activo. Resto del mundo 160
- 8.13 Pasivo. Resto del mundo y rúbricas no clasificadas: total y algunos detalles 161

**B) Detalles del activo y del pasivo de las OIFM**

- 8.21 Préstamos y créditos concedidos por las OIFM y depósitos en estas, de las AAPP residentes en España, por instituciones 161
- 8.22 Préstamos y créditos concedidos por las OIFM y depósitos en estas, de otros sectores residentes en España, por instituciones 162
- 8.25 Préstamos y créditos concedidos por las OIFM y depósitos en estas, de las AAPP, por subsectores 162

8.26	Préstamos y créditos de las OIFM a otros sectores residentes en España, por subsectores	163
8.27	Detalle de los préstamos y créditos concedidos por las OIFM a los hogares	163
8.28	Depósitos de otros sectores residentes y de otras AAPP residentes en el área del euro, por subsectores	164
8.29	Depósitos en las OIFM de sociedades no financieras y hogares e ISFLSH residentes en España, por naturaleza	164
8.30	Depósitos en las OIFM de sociedades no financieras, hogares e ISFLSH residentes en España, por naturaleza. Detalle	165
8.31	Detalle por países de los principales activos y pasivos, de las OIFM	166
8.32	Detalle por monedas de los principales activos y pasivos, de las OIFM	167

### C) Balances de los componentes de las OIFM

#### ENTIDADES DE CRÉDITO Y ESTABLECIMIENTOS FINANCIEROS DE CRÉDITO

8.D	Balance de las entidades de crédito y establecimientos financieros de crédito. Detalle por entidades	168
8.41	Activo. Resumen	171
8.42	Pasivo. Resumen	171
8.43	Activo. Residentes en España	172
8.44	Pasivo. Depósitos de los residentes en España, por sectores, y detalle por instrumentos de los depósitos de otros sectores residentes	172

#### Reservas mínimas a que están sujetas las entidades de crédito

8.E	Apéndice al balance. Determinación de los pasivos de las entidades de crédito sujetas a reservas mínimas	173
8.45	Pasivos computables en el coeficiente de reservas mínimas de la zona del euro	174

#### ENTIDADES DE DEPÓSITO

8.51	Activo. Resumen	174
8.52	Pasivo. Resumen	175
8.53	Activo. Residentes en España	175
8.54	Pasivo. Depósitos de los residentes en España, por sectores, y detalle por instrumentos de los depósitos de otros sectores residentes	176

#### ESTABLECIMIENTOS FINANCIEROS DE CRÉDITO (EFC)

8.81	Activo. Resumen	176
8.82	Pasivo. Resumen	177
8.83	Activo. Residentes en España	177
8.84	Pasivo. Depósitos de los residentes en España, por sectores, y detalle por instrumentos	178

#### FONDOS DEL MERCADO MONETARIO

8.F	Balance	179
8.91	Balance. Resumen	181
8.92	Activo. Residentes en España	181

Notas a los cuadros del capítulo 8 182

CAPÍTULO 9 INSTITUCIONES FINANCIERAS NO  
MONETARIAS, EXCEPTO EMPRESAS DE  
SEGUROS Y FONDOS DE PENSIONES

### A) Total sector

Balances

- 9.1 Activo y pasivo. Valoración de activos financieros y pasivos según SEC 95  
186

**B) Subsector «Otros intermediarios financieros»**

Balances

- 9.11 Balances oficiales. Total activo y pasivo por agrupaciones institucionales  
186
- 9.12 Activo y pasivo. Valoración de activos financieros y pasivos según SEC 95  
187

SUBSECTOR «OTROS INTERMEDIARIOS FINANCIEROS»: AGENTE INSTITUCIONES  
DE INVERSIÓN COLECTIVA EN VALORES MOBILIARIOS (EXCEPTO FONDOS DEL  
MERCADO MONETARIO)

Balances

- 9.21 Activo y pasivo. Valoración de activos financieros y pasivos según SEC 95  
187
- 9.22 Activos financieros. Sociedades no financieras y Administraciones Públicas  
188
- 9.23 Activos financieros. Instituciones financieras y resto del mundo 188
- 9.24 Pasivos por tenedores. Valoración de pasivos según SEC 95 189

SUBSECTOR «OTROS INTERMEDIARIOS FINANCIEROS»: AGENTE SOCIEDADES  
DE VALORES

Balances

- 9.31 Activo y pasivo. Valoración de activos financieros y pasivos según SEC 95  
189
- 9.32 Activos financieros. Detalle 190

**C) Subsector «Auxiliares financieros»**

Balances

- 9.41 Balances oficiales. Total activo y pasivo por agrupaciones institucionales  
190
- 9.42 Activo y pasivo. Valoración de activos financieros y pasivos según SEC 95  
191

SUBSECTOR «AUXILIARES FINANCIEROS»: AGENTE SOCIEDADES DE TASACIÓN

Datos de actividad de las tasadoras

- 9.50 Distribución de tasaciones: número de tasaciones 191
- 9.51 Distribución de tasaciones: importe de tasaciones 192
- 9.52 Distribución de tasaciones: superficie utilizable. Tasaciones de bienes  
inmuebles 193
- 9.53 Distribución de tasaciones de bienes inmuebles: valor medio del m2 194
- 9.54 Distribución de la clientela y finalidad de las tasaciones: número de  
tasaciones 195
- 9.55 Distribución de la clientela y finalidad de las tasaciones: importe de  
tasaciones 195
- 9.56 Distribución geográfica de las tasaciones de inmuebles: número de  
tasaciones e importe 196

- 9.57 Distribución geográfica de las tasaciones de viviendas: número de tasaciones e importe 196
- 9.58 Distribución geográfica de las tasaciones de inmuebles por Comunidades Autónomas: número de tasaciones 197
- 9.59 Distribución geográfica de las tasaciones de inmuebles por Comunidades Autónomas: importe 197
- 9.60 Distribución geográfica de las tasaciones de viviendas por Comunidades Autónomas: número de tasaciones 198
- 9.61 Distribución geográfica de las tasaciones de viviendas por Comunidades Autónomas: importe 198

#### Información contable

- 9.62 Balance e información complementaria 199
- 9.63 Cuenta de resultados 199

Notas a los cuadros de las sociedades de tasación 200

#### CAPÍTULO 10 EMPRESAS DE SEGUROS Y FONDOS DE PENSIONES

##### BALANCES

- 10.1 Balance y provisiones técnicas por grupos de agentes que componen el sector. 202
- 10.2 Empresas de seguro y fondos de pensiones, Detalles del activo y del pasivo 202
- 10.3 Empresas de seguros privados. Detalles del activo y del pasivo 203
- 10.4 Mutualidades de previsión social. Detalles del activo y del pasivo 203
- 10.5 Consorcio de compensación de seguros. Detalles del activo y del pasivo 204
- 10.6 Fondos de pensiones externos (Ley 8/1987). Detalles del activo y del pasivo 204

#### CAPÍTULO 11 ADMINISTRACIONES PÚBLICAS

##### A) ADMINISTRACIONES PÚBLICAS

- 11.1 Capacidad (+) o necesidad (-) de financiación, pasivos en circulación y deuda según el Protocolo de Déficit Excesivo (PDE). Importes 206
- 11.2 Capacidad (+) o necesidad (-) de financiación, pasivos en circulación y deuda según el Protocolo de Déficit Excesivo (PDE). Porcentajes del PIB pm 206
- 11.3 Capacidad (+) o necesidad (-) de financiación. Por subsectores 207
- 11.4 Pasivos en circulación y deuda según el Protocolo de Déficit Excesivo (PDE). Importes 207
- 11.5 Pasivos en circulación y deuda según el Protocolo de Déficit Excesivo (PDE). Porcentajes del PIB pm 208
- 11.6 Deuda según el Protocolo de Déficit Excesivo (PDE) y activos financieros frente a Administraciones Públicas. Importes 208
- 11.7 Deuda según el Protocolo de Déficit Excesivo (PDE) y activos financieros frente a Administraciones Públicas. Porcentajes del PIB pm 209
- 11.8 Conciliación entre la necesidad de financiación y la variación de la deuda elaborada según el Protocolo de Déficit Excesivo (PDE). Importes 209
- 11.9 Conciliación entre la necesidad de financiación y la variación de la deuda elaborada según el Protocolo de Déficit Excesivo (PDE). Porcentajes del PIB pm 210
- 11.10 Adquisición neta de activos financieros 210
- 11.11 Pasivos netos contraídos 211
- 11.12 Deuda según el Protocolo de Déficit Excesivo (PDE) por instrumentos 211
- 11.13 Deuda según el Protocolo de Déficit Excesivo (PDE) por sectores de contrapartida, monedas y plazos residuales 212

##### B) EMPRESAS PÚBLICAS

- 11.14 Deuda por Administraciones Públicas propietarias de las Empresas Públicas no incluidas en el sector Administraciones Públicas 212

### C) OTRA INFORMACIÓN

- 11.15 Relaciones España-Unión Europea 213  
Notas a los cuadros del capítulo 11 214

#### CAPÍTULO 12 ADMINISTRACIÓN CENTRAL Y ADMINISTRACIONES DE SEGURIDAD SOCIAL

##### ADMINISTRACIÓN CENTRAL

- 12.1 Capacidad (+) o necesidad (-) de financiación, pasivos en circulación y deuda según el Protocolo de Déficit Excesivo (PDE). Importes 218
- 12.2 Capacidad (+) o necesidad (-) de financiación, pasivos en circulación y deuda según el Protocolo de Déficit Excesivo (PDE). Porcentajes del PIB pm 218
- 12.3 Conciliación entre la necesidad de financiación y la variación de la deuda elaborada según el Protocolo de Déficit Excesivo (PDE). Importes 219
- 12.4 Conciliación entre la necesidad de financiación y la variación de la deuda elaborada según el Protocolo de Déficit Excesivo (PDE). Porcentajes del PIB pm 219
- 12.5 Adquisición neta de activos financieros 220
- 12.6 Administración Central. Deuda según el Protocolo de Déficit Excesivo (PDE) por instrumentos 220
- 12.7 Administración Central. Deuda según el Protocolo de Déficit Excesivo (PDE) por administraciones y unidades 221
- 12.8 Estado. Deuda según el Protocolo de Déficit Excesivo (PDE) por instrumentos 221
- 12.9 Otras unidades institucionales clasificadas como Administración Central. Deuda según el Protocolo de Déficit Excesivo (PDE) por instrumentos 222

##### A) EMPRESAS PÚBLICAS DE LA ADMINISTRACIÓN CENTRAL

- 12.10 Deuda por Empresas Públicas no incluidas en el sector Administraciones Públicas 222

##### ADMINISTRACIONES DE SEGURIDAD SOCIAL

- 12.11 Capacidad (+) o necesidad (-) de financiación, pasivos en circulación y deuda según el Protocolo de Déficit Excesivo (PDE). Importes 223
- 12.12 Capacidad (+) o necesidad (-) de financiación, pasivos en circulación y deuda según el Protocolo de Déficit Excesivo (PDE). Porcentajes del PIB pm 223
- 12.13 Conciliación entre la necesidad de financiación y la variación de la deuda elaborada según el Protocolo de Déficit Excesivo (PDE). Importes 224
- 12.14 Conciliación entre la necesidad de financiación y la variación de la deuda elaborada según el Protocolo de Déficit Excesivo (PDE). Porcentajes del PIB pm 224
- 12.15 Adquisición neta de activos financieros 225
- 12.16 Deuda según el Protocolo de Déficit Excesivo (PDE) por instrumentos 225

Notas a los cuadros del capítulo 12 226

#### CAPÍTULO 13 COMUNIDADES AUTÓNOMAS

##### A) COMUNIDADES AUTÓNOMAS

- 13.1 Capacidad (+) o necesidad (-) de financiación, pasivos en circulación y deuda según el Protocolo de Déficit Excesivo (PDE). Importes 230
- 13.2 Capacidad (+) o necesidad (-) de financiación, pasivos en circulación y deuda según el Protocolo de Déficit Excesivo (PDE). Porcentajes del PIB pm 230
- 13.3 Conciliación entre la necesidad de financiación y la variación de la deuda elaborada según el Protocolo de Déficit Excesivo (PDE). Importes 231
- 13.4 Conciliación entre la necesidad de financiación y la variación de la deuda elaborada según el Protocolo de Déficit Excesivo (PDE). Porcentajes del PIB pm 231

- 13.5 Adquisición neta de activos financieros 232
- 13.6 Deuda según el Protocolo de Déficit Excesivo (PDE). Resumen general 233
- 13.7 Deuda según el Protocolo de Déficit Excesivo (PDE) por instrumentos 234
- 13.8 Deuda según el Protocolo de Déficit Excesivo (PDE) por agrupaciones institucionales 234
- 13.9 Deuda según el Protocolo de Déficit Excesivo (PDE) por Comunidades Autónomas. Importes 235
- 13.10 Deuda según el Protocolo de Déficit Excesivo (PDE) por Comunidades Autónomas. Porcentajes del PIB pm 235

#### **B) EMPRESAS PÚBLICAS DE COMUNIDADES AUTÓNOMAS**

- 13.11 Deuda por Comunidades Autónomas propietarias de las Empresas Públicas no incluidas en el sector Administraciones Públicas. Importes 236
- 13.12 Deuda por Comunidades Autónomas propietarias de las Empresas Públicas no incluidas en el sector Administraciones Públicas. Porcentajes del PIB pm 236

Notas a los cuadros del capítulo 13 237

### **CAPÍTULO 14 CORPORACIONES LOCALES**

#### **A) CORPORACIONES LOCALES**

- 14.1 Capacidad (+) o necesidad (-) de financiación, pasivos en circulación y deuda según el Protocolo de Déficit Excesivo (PDE). Importes 240
- 14.2 Capacidad (+) o necesidad (-) de financiación, pasivos en circulación y deuda según el Protocolo de Déficit Excesivo (PDE). Porcentajes del PIB pm 240
- 14.3 Conciliación entre la necesidad de financiación y la variación de la deuda elaborada según el Protocolo de Déficit Excesivo (PDE). Importes 241
- 14.4 Conciliación entre la necesidad de financiación y la variación de la deuda elaborada según el Protocolo de Déficit Excesivo (PDE). Porcentajes del PIB pm 241
- 14.5 Adquisición neta de activos financieros 242
- 14.6 Deuda según el Protocolo de Déficit Excesivo (PDE). Resumen general 243
- 14.7 Deuda según el Protocolo de Déficit Excesivo (PDE) por instrumentos 244
- 14.8 Deuda según el Protocolo de Déficit Excesivo (PDE) por tipos de Corporaciones Locales 244

Notas a los cuadros del capítulo 14 245

### **CAPÍTULO 15 SOCIEDADES NO FINANCIERAS: SÍNTESIS DE LA INFORMACIÓN RECOPIADA POR LA CENTRAL DE BALANCES**

#### **A) Resumen**

- 15.A Total sociedades no financieras existentes en España y empresas disponibles en las bases de datos de la Central de Balances 248
- 15.B Total empleados en las sociedades no financieras existentes en España y en las empresas disponibles en las bases de datos de la Central de Balances 249
- 15.C Balance, Cuenta de resultados y ratios. 2013 250

#### **B) Cuenta de resultados**

Principales rúbricas. total empresas

- 15.1 Base de datos anual (CBI) 250
- 15.2 Base de datos trimestral (CBT). Tasas 251
- 15.3 Base de datos trimestral (CBT). Tasas interanuales de trimestres acumulados 251

Principales rúbricas. sector industria

- 15.4 Base de datos anual (CBI) 252
- 15.5 Base de datos trimestral (CBT). Tasas 252



15.6	Base de datos trimestral (CBT). Tasas interanuales de trimestres acumulados	253
------	---	-----

### C) Ratios significativas

#### R.1. Rentabilidad ordinaria del activo neto

15.7	Base de datos anual (CBI)	253
15.8	Base de datos trimestral (CBT)	254
15.9	Base de datos trimestral (CBT). Ratios de trimestres acumulados	254

#### R.2. Intereses por financiación recibida sobre recursos ajenos con coste (operaciones vivas)

15.10	Base de datos anual (CBI)	255
15.11	Base de datos trimestral (CBT)	255
15.12	Base de datos trimestral (CBT). Ratios de trimestres acumulados	256

#### R.3. Rentabilidad ordinaria de los recursos propios

15.13	Base de datos anual (CBI)	256
15.14	Base de datos trimestral (CBT)	257
15.15	Base de datos trimestral (CBT). Ratios de trimestres acumulados	257

#### R.4. Diferencia rentabilidad - coste financiero (R.1-R.2)

15.16	Base de datos anual (CBI)	258
15.17	Base de datos trimestral (CBT)	258
15.18	Base de datos trimestral (CBT). Ratios de trimestres acumulados	259

#### R.5. Margen de explotación (REB/producción)

15.19	Base de datos anual (CBI)	259
15.20	Base de datos trimestral (CBT)	260
15.21	Base de datos trimestral (CBT). Ratios de trimestres acumulados	260

#### E.1. Endeudamiento, RAC/AN (precios corrientes; saldo final)

15.22	Base de datos anual (CBI)	261
15.23	Base de datos trimestral (CBT)	261

#### E.2. Endeudamiento, RAC/(REB + Ingresos financieros) (saldo final)

15.24	Base de datos anual (CBI)	262
15.25	Base de datos trimestral (CBT)	262

#### Carga financiera por intereses, Intereses por financiación recibida/(REB + Ingresos financieros)

15.26	Base de datos anual (CBI)	263
15.27	Base de datos trimestral (CBT)	263

#### Ratios significativas FSI

15.28	Endeudamiento (Deuda / Fondos Propios). Base de datos integrada (CBI)	264
15.29	Rentabilidad de los recursos propios. (EBIT / Fondos Propios). Base de datos integrada (CBI)	264

Notas a los cuadros del capítulo 15	265
-------------------------------------	-----

CAPÍTULO 16 HOGARES E INSTITUCIONES SIN  
FINES DE LUCRO AL SERVICIO DE LOS  
HOGARES

En proceso de elaboración

CAPÍTULO 17 BALANZA DE PAGOS Y  
POSICIÓN DE INVERSIÓN INTERNACIONAL  
FRENTE A OTROS RESIDENTES EN LA ZONA  
DEL EURO Y AL RESTO DEL MUNDO

#### A) Balanza de pagos

- 17.1 Resumen. Saldos. Mensual 270
- 17.2 Resumen de la cuenta financiera. Variación de activos menos variación de pasivos. Mensual 270
- 17.3 Cuenta corriente y de capital. Detalle. Mensual 271
- 17.4 Cuenta corriente. Detalle de bienes y servicios. Trimestral 271
- 17.4a Transacciones de otros servicios: por tipo de servicio. Trimestral 272
- 17.4b Transacciones de otros servicios: detalle geográfico. Trimestral 274
- 17.5 Cuenta corriente. Detalle de rentas primarias. Trimestral 276
- 17.6 Cuenta corriente y de capital. Detalle de renta secundaria y cuenta de capital. Trimestral 276
- 17.7 Cuenta financiera. Detalle por componentes. Mensual 277
- 17.8 Variación neta de activos. Detalle por sectores institucionales. Mensual 277
- 17.9 Inversiones directas y de cartera. Variación neta de activos. Instituciones financieras monetarias. Trimestral 278
- 17.10 Inversiones directas y de cartera. Variación neta de activos. Administraciones Públicas y otros sectores residentes. Trimestral 278
- 17.11 Otras inversiones, incluido Banco de España. Variación neta de activos. Detalle por sectores institucionales. Trimestral 279
- 17.12 Variación neta de pasivos. Detalle por sectores institucionales. Mensual 279
- 17.13 Inversiones directas y de cartera. Variación neta de pasivos. Instituciones financieras monetarias. Trimestral 280
- 17.14 Inversiones directas y de cartera. Variación neta de pasivos. Administraciones públicas y otros sectores residentes. Trimestral 280
- 17.15 Otras inversiones, incluido el Banco de España. Variación neta de pasivos. Detalle por sectores institucionales. Trimestral 281

#### B) Posición de Inversión Internacional

- 17.21 Resumen 281

##### ACTIVOS FINANCIEROS

- 17.22 Activos por categorías funcionales e instrumentos financieros 282
- 17.23 Inversiones de cartera, incluido el Banco de España. Detalle por sectores institucionales 282
- 17.24 Otras inversiones, incluido el Banco de España. Detalle por sectores institucionales 283

##### PASIVOS

- 17.27 Pasivos por categorías funcionales e instrumentos financieros 283
- 17.28 Inversiones de cartera. Detalle por sectores institucionales 284
- 17.29 Otras inversiones, incluido el Banco de España. Detalle por sectores institucionales 284

#### C) RESERVAS INTERNACIONALES Y LIQUIDEZ EN MONEDA EXTRANJERA

- 17.25 Reservas internacionales y liquidez en moneda extranjera 285
- 17.26 Reservas internacionales 285

Notas a los cuadros del capítulo 17 286

**A) Importaciones/introducciones**

- 18.2 Por productos 290  
18.3 Distribución geográfica 291

**B) Exportaciones/expediciones**

- 18.4 Por productos 291  
18.5 Distribución geográfica 292

**C) Índices de valor unitario**

- 18.6 Importaciones/introducciones 292  
18.7 Exportaciones/expediciones 293

**A) Tipos legales**

- 19.1 Tipos de interés legales, euríbor, mibor y otros tipos oficiales de referencia 296  
19.2 Tipos de interés de referencia del mercado hipotecario (no oficiales) y otros tipos de interés 297

**B) Tipos de interés aplicados por las instituciones financieras monetarias a residentes en la UEM (CBE 4/2002). Datos desde enero de 2003**

## TIPOS DE INTERÉS (TAE Y TEDR) DE NUEVAS OPERACIONES

## Préstamos y créditos a hogares e ISFLSH

- 19.3 Total entidades de crédito y establecimientos financieros de crédito 297

## Préstamos y créditos a las sociedades no financieras

- 19.6 Total entidades de crédito y establecimientos financieros de crédito 298

## Depósitos de hogares y sociedades no financieras

- 19.9 Total entidades de crédito y establecimientos financieros de crédito 298

## TIPOS DE INTERÉS (TEDR) DE LOS SALDOS VIVOS

## Préstamos y créditos a hogares y sociedades no financieras

- 19.12 Total entidades de crédito y establecimientos financieros de crédito 299

## Depósitos de hogares y sociedades no financieras

- 19.15 Total entidades de crédito y establecimientos financieros de crédito 299

## IMPORTES DE LAS NUEVAS OPERACIONES

## Préstamos y créditos a hogares e ISFLSH

- 19.18 Total entidades de crédito y establecimientos financieros de crédito 300

## Préstamos y créditos a las sociedades no financieras

- 19.21 Total entidades de crédito y establecimientos financieros de crédito 300

Depósitos de hogares y sociedades no financieras	
19.24 Total entidades de crédito y establecimientos financieros de crédito	301

#### IMPORTES DE LOS SALDOS VIVOS

Préstamos y créditos a hogares y sociedades no financieras	
19.27 Total entidades de crédito y establecimientos financieros de crédito	301

Depósitos de hogares y sociedades no financieras	
19.30 Total entidades de crédito y establecimientos financieros de crédito	302

#### CAPÍTULO 20 TIPOS DE CAMBIO E ÍNDICES DE COMPETITIVIDAD

##### A) Tipos de cambio

20.1 Tipos de cambio del euro	304
20.2 Tipos de cambio del euro (continuación 1)	304
20.3 Tipos de cambio del euro (continuación 2)	305
20.4 Tipos de cambio del euro (continuación 3)	305
20.5 Tipos de cambio del dólar estadounidense	306

##### B) Índices de competitividad

20.6 Índices de competitividad de España frente a la zona del euro y a la UE	28 306
20.7 Índices de competitividad de España frente a los países desarrollados, a los industrializados y a los nuevos países industrializados de Asia	307
20.8 Tipos de cambio efectivos de las principales monedas frente a los países desarrollados	307

Notas a los cuadros del capítulo 20 308

#### CAPÍTULO 21 MERCADO PRIMARIO DE VALORES

##### A) Economía nacional

Valores distintos de acciones, excepto derivados financieros. Acciones y participaciones en fondos de inversión. Detalle por sectores y subsectores

21.1 Emisiones netas y ofertas públicas en venta	312
21.2 Saldos vivos	312

Valores distintos de acciones, excepto derivados financieros. Detalle por sectores y plazos

21.3 Emisiones netas	313
21.4 Saldos vivos	313
21.5 Tipo de cupón de emisiones a largo plazo. Saldos vivos	314

##### B) Instituciones financieras

Valores distintos de acciones, excepto derivados financieros. Detalle por subsectores y plazos

21.6 Emisiones netas	314
21.7 Saldos vivos	315

Valores distintos de acciones emitidos en euros, excepto derivados financieros. Instituciones financieras monetarias. Detalle por instrumentos de emisiones en euros

21.8	Emisiones netas, emisiones brutas y amortizaciones	315
21.9	Saldos vivos	316

Acciones y participaciones en fondos de inversión. Detalle por sectores

21.10	Emisiones netas, ofertas públicas de venta y saldos vivos	316
-------	---	-----

### C) Administraciones Públicas

#### ADMINISTRACIÓN CENTRAL

Valores distintos de acciones, excepto derivados financieros. Detalle por instrumentos

21.11	Emisiones netas	317
21.12	Saldos vivos	317
21.13	Saldos vivos por plazos de vencimiento	318
21.14	Vida media	318
21.15	Detalle por instrumentos de emisiones en euros. Emisiones netas, emisiones brutas y amortizaciones	319
21.16	Tipos de interés a la emisión: subastas	319

#### COMUNIDADES AUTÓNOMAS Y CORPORACIONES LOCALES

Valores distintos de acciones, excepto derivados financieros. Detalle por instrumentos

21.17	Emisiones netas	320
21.18	Saldos vivos	320
21.19	Detalle de emisiones en euros. Emisiones netas, emisiones brutas y amortizaciones	321

### D) Sociedades no financieras

Valores distintos de acciones, excepto derivados financieros. Detalle por instrumentos

21.20	Emisiones netas y saldos vivos	321
-------	--------------------------------	-----

### E) Resto del mundo

Valores distintos de acciones, excepto derivados financieros. Detalle por sectores

21.21	Emisiones netas, emisiones brutas, amortizaciones y saldos vivos	322
-------	--	-----

### F) Zona del euro

Valores distintos de acciones, excepto derivados financieros. Detalle por sectores y subsectores

21.22	Emisiones netas	322
21.23	Saldos vivos	323

## CAPÍTULO 22 MERCADOS SECUNDARIOS DE VALORES

### A) Mercado de deuda en anotaciones en cuenta

22.1	Saldos nominales registrados en el sistema de anotaciones en cuenta	326
------	---	-----

- 22.2 Saldos nominales registrados en cuentas de terceros en el sistema de anotaciones en cuenta 326

#### DEUDA DEL ESTADO. SALDOS POR TENEDORES

##### Letras del Tesoro

- 22.3 Saldos nominales. Cartera registrada 327  
22.4 Saldos nominales. Cartera a vencimiento 327  
22.5 Operaciones simultáneas y con pacto de recompra 328

##### Bonos y obligaciones no segregados y principales de deuda segregada del Estado

- 22.6 Saldos nominales. Cartera registrada 328  
22.7 Saldos nominales. Cartera a vencimiento 329  
22.8 Operaciones simultáneas y con pacto de recompra 329

#### DEUDA DEL ESTADO A CORTO PLAZO: LETRAS DEL TESORO

- 22.9 Importes negociados 330  
22.10 Operaciones simples al contado. Importes negociados y tipos de interés 330  
22.11 Operaciones simultáneas al contado. Importes negociados y tipos de interés 331  
22.12 Operaciones con pacto de recompra. Importes negociados y tipos de interés 331

#### DEUDA DEL ESTADO A MEDIO Y LARGO PLAZO: BONOS Y OBLIGACIONES DEL ESTADO NO SEGREGADOS

- 22.13 Importes negociados 332  
22.14 Operaciones simples al contado. Importes negociados y tipos de interés 332  
22.15 Operaciones simultáneas al contado. Importes negociados y tipos de interés 333  
22.16 Operaciones con pacto de recompra. Importes negociados y tipos de interés 333  
22.17 Índices de rendimiento y estadísticos complementarios 334

#### DEUDA DEL ESTADO A MEDIO Y LARGO PLAZO: PRINCIPALES Y CUPONES DE DEUDA SEGREGADA DEL ESTADO

- 22.18 Importes negociados 334  
22.19 Operaciones simples al contado. Importes negociados y tipos de interés 335  
22.20 Operaciones simultáneas al contado. Importes negociados y tipos de interés 335  
22.21 Operaciones con pacto de recompra. Importes negociados y tipos de interés 336

#### RATIOS DE CONTRATACIÓN

- 22.22 Ratios de contratación 336

### B) Mercado bursátil

##### Acciones

- 22.23 Capitalización en la Bolsa de Madrid 337  
22.24 Volumen de contratación 337

22.25	Índice de cotización	338
22.26	Ratio PER (cotización/rentabilidad del capital). Bolsa de Madrid	338
Obligaciones		
22.27	Volumen de contratación	339

### C) Otros mercados de valores

#### MERCADO ORGANIZADO DE RENTA FIJA DE LA ASOCIACIÓN DE INTERMEDIARIOS DE ACTIVOS FINANCIEROS (AIAF)

22.28	Pagarés de empresa	339
22.29	Obligaciones	340

#### MERCADOS OFICIALES DE OPCIONES Y FUTUROS FINANCIEROS

22.30	Operaciones realizadas y posiciones abiertas	340
-------	--	-----

## CAPÍTULO 23 PRODUCCIÓN Y DEMANDA

### A) Índice de producción industrial

23.1	General y resumen	342
------	-------------------	-----

#### Por ramas de actividad (CNAE 2009)

23.2	Industrias extractivas y manufactureras	342
23.3	Industrias manufactureras (continuación 1)	343
23.4	Industrias manufactureras (continuación 2) y resto	343

### B) Indicadores de energía

23.5	Producción y consumo interior bruto de energía primaria	344
23.6	Electricidad: producción y consumo	344

### C) Indicadores de construcción, acero y cemento

23.7	Edificación y vivienda. Licencias de obra mayor	345
23.8	Obras en edificación	345
23.9	Licitación oficial por tipología de obra	346
23.10	Índices de producción de la industria de la construcción	346
23.11	Producción y consumo aparente de acero y cemento	347

### D) Indicadores de vehículos

#### Disponibilidades y utilizaciones de

23.12	Vehículos de carga, autobuses y autocares	347
23.13	Turismos y motocicletas	348

### E) Indicadores de los servicios

23.14	Comercio y hostelería	348
23.15	Transporte y turismo	349

### F) Opiniones empresariales

23.16	Total industria e industria de bienes de inversión (CNAE 2009)	349
23.17	Industria de bienes de consumo, bienes intermedios y otros sectores (CNAE 2009)	350

- 23.18 Industria de la construcción (CNAE 2009) 350
- 23.19 Utilización de la capacidad productiva y factores que han limitado la producción. Total industria (excluida construcción) (CNAE 2009) 351

CAPÍTULO 24 EMPLEO Y SALARIOS

**A) Encuesta de población activa**

POBLACIÓN DE 16 Y MÁS AÑOS

- 24.1 Resumen 354
- 24.2 Por grupos de edad y sexo 354
- 24.3 Población activa y ocupada por grupos de edad y sexo 355

OCUPADOS

- 24.4 Por ramas de actividad según secciones de la CNAE 2009 355
- 24.5 Por situación profesional 356
- 24.6 Asalariados por ramas de actividad según secciones de la CNAE 2009 356
- 24.7 Asalariados según duración de la jornada, tipo de contrato y sexo 357

PARADOS

- 24.8 Por ramas de actividad (CNAE 2009) y sexo 357
- 24.9 Por estudios terminados y sexo, situación familiar y duración del paro 358
- 24.10 Parados por tipo de jornada en el empleo buscado y sexo 358

TASAS DE

- 24.11 Actividad por grupos de edad y sexo 359
- 24.12 Paro por grupos de edad y sexo 359
- 24.13 Paro por Comunidades Autónomas 360

**B) Encuesta de coyuntura laboral**

- 24.14 Efectivos laborales y jornada media por ramas de actividad 360

**C) Estadísticas de empleo**

- 24.15 Movimiento laboral registrado: demanda de empleo y paro por ramas de actividad 361
- 24.16 Movimiento laboral registrado: ofertas y demandas de empleo, y colocaciones 361
- 24.17 Contratos de trabajo 362
- 24.18 Beneficiarios de prestaciones por desempleo 362

**D) Afiliados al, y pensiones del, Sistema de Seguridad Social**

- 24.19 Afiliación fin de mes. Altas, bajas y efectivos por regímenes 363
- 24.20 Pensiones en vigor 363
- 24.21 Cuantía media de las pensiones en vigor 364

**E) Convenios, conflictos y otras estadísticas laborales**

- 24.22 Convenios según mes de inicio de efectos económicos 364
- 24.23 Convenios según mes de registro y año del inicio de efectos económicos 365
- 24.24 Conflictos laborales y regulación de empleo 365

**F) Encuesta trimestral de coste laboral**

- 24.25 Coste laboral. Resumen 366



- 24.26 Coste laboral por trabajador y mes. Por ramas de actividad (CNAE 2009) 366
- 24.27 Coste salarial por hora efectiva. Por ramas de actividad (CNAE 2009) 367
- 24.28 Tiempo de trabajo efectivo por trabajador y mes. Por ramas de actividad (CNAE 2009) y tipo de jornada 367

## CAPÍTULO 25 PRECIOS

### A) Índice de precios de consumo

- 25.1 General y por grupos de gasto 370
- 25.2 General y por grupos específicos 370

### B) Índice de precios industriales

- 25.3 General y resumen 371

Por ramas de actividad (CNAE 2009)

- 25.4 Industrias extractivas y manufactureras 371
- 25.5 Industrias manufactureras (continuación 1) 372
- 25.6 Industrias manufactureras (continuación 2) y resto 372

### C) Precios en la construcción

- 25.7 Índice de costes de la construcción y precio medio del metro cuadrado de las viviendas libres tasadas 373

### D) Índices de precios percibidos y pagados por los agricultores

- 25.8 Total y detalle 373

## CAPÍTULO 26 ECONOMÍA INTERNACIONAL

### A) Agregados macroeconómicos

- 26.1 Producto interior bruto a precios corrientes 376
- 26.2 Producto interior bruto a precios constantes 376

### B) Precios y mercado de trabajo

- 26.11 Índice de precios de consumo 377
- 26.12 Índice de precios a la producción 377
- 26.13 Índice de costes laborales unitarios 378
- 26.14 Índices de valor unitario de exportaciones 378
- 26.15 Índices armonizados de precios de consumo 379

### C) Tipos de interés y rentabilidades

- 26.21 Tipos de interés interbancarios a tres meses en mercados nacionales 379
- 26.22 Rendimientos de la deuda pública a tres años en mercados nacionales 380
- 26.23 Rendimientos de la deuda pública a tres años en mercados nacionales (continuación) 380
- 26.24 Rendimientos de la deuda pública a largo plazo (a) 381
- 26.25 Rendimientos de la deuda pública a largo plazo (a) (continuación) 381

## APÉNDICE 1 BANCO DE ESPAÑA. BALANCE DE SITUACIÓN RESUMIDO

- A1.1 Balance de situación 384

## APÉNDICE 2 ESQUEMAS DE SECTORIZACIÓN

- A2.1 Agrupaciones institucionales utilizadas en los cuadros de análisis monetario en el contexto de la zona del euro (capítulos 6 a 8 del Boletín Estadístico) 388

- A2.2 Agrupaciones institucionales utilizadas en los estados de supervisión (capítulo 4 del Boletín Estadístico) 390
- A2.3 Agrupaciones institucionales utilizadas en los cuadros de Contabilidad Nacional (incluidas Cuentas Financieras de la Economía Española) (capítulos 2 y 3 del Boletín Estadístico) 391

APÉNDICE 3 NOTAS METODOLÓGICAS

Nota metodológica del capítulo 10 394

Nota metodológica "La deuda de las Administraciones Públicas (AAPP) elaborada según la metodología del Protocolo de Déficit Excesivo (PDE)" 396

## CAPÍTULO 1 PRINCIPALES INDICADORES ECONÓMICOS DE LA ZONA DEL EURO

1. PRINCIPALES INDICADORES ECONÓMICOS DE LA ZONA DEL EURO

1.1 Actividad, precios y mercado de trabajo

Tasas de variación interanual

	2013		2014				2015	
			I	II	III	IV	I	II
<b>A. PIB Y AGREGADOS DE LA DEMANDA (a)</b> (Tasa de variación en volumen)								
1. Consumo privado . . . . .	-0,6	1,2	0,9	1,0	1,2	1,6	2,1	2,3
2. Consumo público . . . . .	0,2	1,0	0,8	0,9	1,0	1,1	1,5	1,6
3. Formación bruta de capital fijo . . . . .	-2,6	1,5	2,8	1,4	0,9	1,1	2,2	2,2
4. DEMANDA INTERIOR . . . . .	-0,6	1,1	1,4	1,1	0,8	1,2	1,8	1,8
5. Exportaciones (b) . . . . .	2,1	4,2	4,0	3,5	4,6	4,6	5,4	5,9
6. Importaciones (b) . . . . .	1,3	4,5	4,4	4,1	4,3	5,1	6,2	5,9
7. Saldo neto exterior de bienes y servicios (% sobre PIB) . . . . .	4,2	4,2	4,1	4,2	4,2	4,2	4,0	4,3
8. PIB A PRECIOS DE MERCADO . . . . .	-0,3	1,1	1,3	0,9	1,0	1,1	1,6	1,9
<b>B. PRECIOS Y COSTES LABORALES</b>								
1. Deflactor consumo privado . . . . .	1,1	0,5	0,6	0,6	0,4	0,3	-0,2	0,3
2. Deflactor consumo público . . . . .	1,2	0,8	0,9	0,7	0,9	0,8	0,7	0,7
3. Deflactor PIB . . . . .	1,3	0,9	1,0	0,8	0,9	0,9	1,0	1,2
4. Remuneración por asalariado (zona euro 19) . . . . .	1,6	1,4	1,7	1,3	1,3	1,3	1,4	1,4
5. Productividad laboral (zona euro 19) 5.1. Total economía . . . . .	0,4	0,3	0,8	0,1	-	0,1	0,4	0,7
6. Coste laboral unitario. Total economía (zona euro 19) . . . . .	1,2	1,2	0,9	1,2	1,3	1,3	0,9	0,8
<b>C. EMPLEO Y PARO (c)</b>								
1. Población ocupada 1.1. Total economía . . . . .	-0,7	1,2	0,8	1,2	1,4	1,4	1,7	1,7
1.2. Industria, excluida construcción . . . . .	-1,4	0,7	0,0	0,7	0,9	1,0	1,3	1,3
2. Paro: porcentaje sobre la población activa . . . . .	12,0	11,6	11,8	11,6	11,6	11,5	11,2	11,1
2.1. Millones de personas . . . . .	18,938	18,467	18,754	18,471	18,390	18,254	17,981	17,759
<b>D. BALANZA DE PAGOS</b>								
1. Cuenta corriente (zona euro 19). Saldo (mm de euros) (d) . . . . .	176,7	210,8	49,3	45,9	57,7	57,8	81,7	68,3

1.1 Activity, prices and labour market

1. MAIN ECONOMIC INDICATORS OF THE EURO AREA

Annual percentage changes

Véanse notas al final del capítulo. / See notes at the end of the chapter.

1. PRINCIPALES INDICADORES ECONÓMICOS DE LA ZONA DEL EURO.  
Cuentas económicas de la zona del euro (SEC 2010).

1.2.a Ahorro, inversión y financiación.  
Total de sectores residentes.

mm de euros

	Adquisiciones netas de activos no financieros			Variaciones del patrimonio neto			Capacidad /necesidad de financiación = Operaciones financieras netas	Operaciones financieras netas de los sectores de la zona del euro				PIB de la zona del euro
	Total	Formación bruta de capital fijo	Variación de existencias y otros (b)	Total	Ahorro bruto	Transferencias netas de capital a cobrar		Sociedades no financieras	Instituciones financieras	Administraciones públicas	Hogares e ISFLSH	
	1	2	3	4	5	6	7	8	9	10	11	12
<b>10</b>	2 018	1 989	29	362	2 024	10	11	115	203	-585	256	9 522
<b>11</b>	2 121	2 055	66	437	2 148	10	-1	-11	196	-405	265	9 775
<b>12</b>	1 996	2 005	-10	386	2 130	18	129	-52	230	-355	296	9 802
<b>13</b>	1 956	1 966	-11	368	2 128	21	215	98	103	-287	284	9 915
<b>14</b>	1 977	1 996	-19	394	2 180	20	250	104	110	-247	309	10 102
<b>11 /</b>	540	526	14	131	558	1	-8	-64	78	-85	109	2 448
<b>///</b>	531	506	25	106	535	2	-0	32	44	-97	20	2 434
<b>IV</b>	516	534	-18	107	537	5	23	7	44	-92	78	2 514
<b>12 /</b>	507	483	24	68	502	4	-10	-21	23	-112	73	2 401
<b>//</b>	499	513	-13	110	545	4	31	-51	64	-75	117	2 448
<b>///</b>	494	491	3	101	539	5	46	2	73	-87	34	2 437
<b>IV</b>	495	519	-24	107	544	6	62	17	70	-81	72	2 516
<b>13 /</b>	474	458	16	51	490	4	23	81	15	-112	29	2 399
<b>//</b>	488	502	-13	89	528	6	51	-85	39	-59	156	2 478
<b>///</b>	501	489	11	100	542	4	51	72	24	-77	12	2 479
<b>IV</b>	493	518	-25	128	568	7	91	31	26	-40	87	2 558
<b>14 /</b>	495	471	23	75	517	6	34	106	6	-99	13	2 454
<b>//</b>	493	506	-13	78	525	4	36	-98	28	-44	141	2 516
<b>///</b>	498	494	4	115	564	3	78	75	22	-59	35	2 523
<b>IV</b>	491	524	-33	127	575	7	102	20	54	-44	120	2 608
<b>15 /</b>	497	480	17	93	547	4	54	84	16	-94	42	2 506

Ahorro, inversión y financiación total sectores residentes

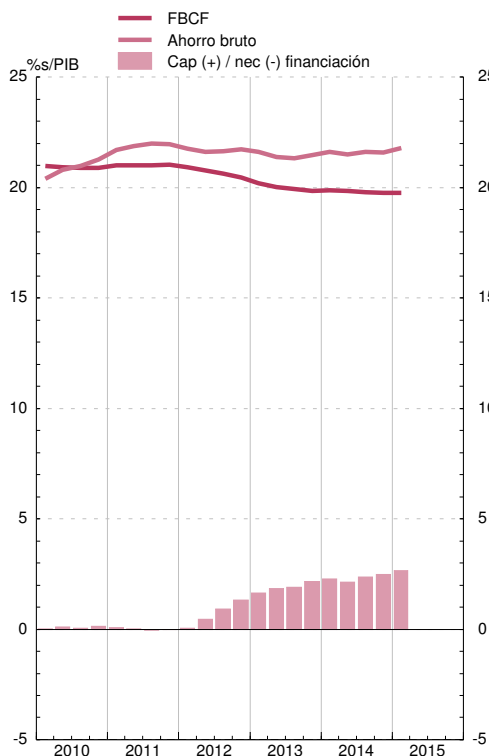

Operaciones financieras. Sectores residentes no financieros

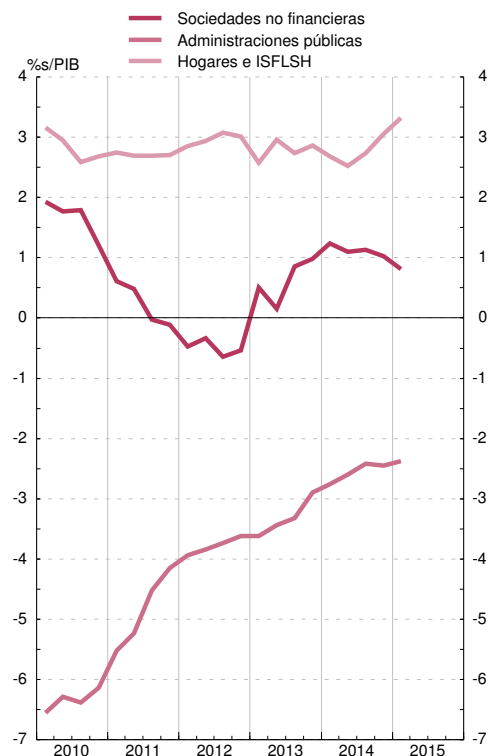

1. PRINCIPALES INDICADORES ECONÓMICOS DE LA ZONA DEL EURO.  
Cuentas económicas de la zona del euro (SEC 2010).

1.2.b Operaciones financieras.  
Total de sectores residentes.

mm de euros

	Operaciones financieras netas de la zona euro (=Cuenta del resto del mundo)	Adquisiciones netas de activos financieros de la zona del euro frente al resto del mundo						Pasivos netos contraídos por la zona del euro frente al resto del mundo						Balance financiero		
		Total	Efectivo y depósitos	Valores representativos de deuda	Préstamos	Participaciones en el capital y en fondos de inversión	Resto	Total	Efectivo y depósitos	Valores representativos de deuda	Préstamos	Participaciones en el capital y en fondos de inversión	Resto	Activos financieros netos	Activos financieros frente Resto del Mundo	Pasivos frente Resto del Mundo
	1	2	3	4	5	6	7	8	9	10	11	12	13	14	15	16
<b>10</b>	11	840	91	94	176	426	53	829	-6	22	164	550	99	-2 387	61 554	71 583
<b>11</b>	-1	741	61	-8	70	512	107	742	-162	137	164	519	85	-2 334	64 567	74 101
<b>12</b>	129	826	-27	157	165	465	65	698	-231	176	112	572	69	-2 013	70 437	79 359
<b>13</b>	215	743	-86	94	70	657	8	528	-405	51	87	758	36	-1 641	72 193	79 201
<b>14</b>	250	785	118	292	124	210	42	535	-52	113	43	292	139	-1 385	77 098	83 326
<b>11 //</b>	-8	258	86	22	-1	152	-1	266	-11	168	4	99	6	-2 408	16 009	18 416
<b>11 ///</b>	-0	152	71	-24	29	14	61	152	35	-41	41	63	54	-2 336	16 232	18 568
<b>11 IV</b>	23	10	-142	-12	-29	197	-4	-12	-115	-92	41	168	-14	-2 334	16 608	18 942
<b>12 /</b>	-10	398	40	100	70	149	39	408	107	7	79	167	48	-2 517	17 020	19 537
<b>12 //</b>	31	161	25	-7	33	84	26	130	-59	39	87	66	-2	-2 177	17 603	19 779
<b>12 ///</b>	46	180	-48	29	36	122	40	134	-73	-44	-9	193	67	-2 216	17 813	20 029
<b>12 IV</b>	62	87	-44	35	26	110	-40	25	-206	174	-45	145	-44	-2 013	18 001	20 014
<b>13 /</b>	23	210	-44	27	39	171	16	187	-42	9	18	189	14	-1 927	18 086	20 013
<b>13 //</b>	51	211	26	11	83	66	25	161	-86	31	55	151	10	-1 756	18 014	19 770
<b>13 ///</b>	51	92	-61	24	-28	152	5	41	-147	15	2	136	35	-1 685	18 007	19 693
<b>13 IV</b>	91	229	-7	31	-24	269	-39	139	-130	-4	13	282	-23	-1 641	18 085	19 726
<b>14 /</b>	34	318	169	67	1	37	46	284	23	56	60	64	80	-1 717	18 405	20 122
<b>14 //</b>	36	200	55	76	60	23	-13	164	-48	137	-25	69	30	-1 566	18 921	20 488
<b>14 ///</b>	78	195	-25	73	53	63	30	117	32	-60	15	107	23	-1 559	19 498	21 057
<b>14 IV</b>	102	72	-81	76	11	87	-21	-30	-59	-21	-7	51	6	-1 385	20 274	21 659
<b>15 /</b>	54	552	105	136	131	185	-6	498	108	116	83	169	22	-1 228	22 216	23 444

Operaciones financieras

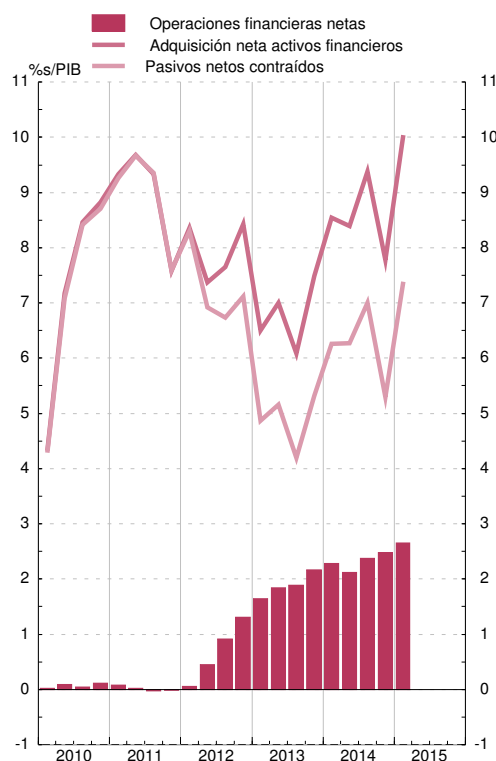

Balance financiero

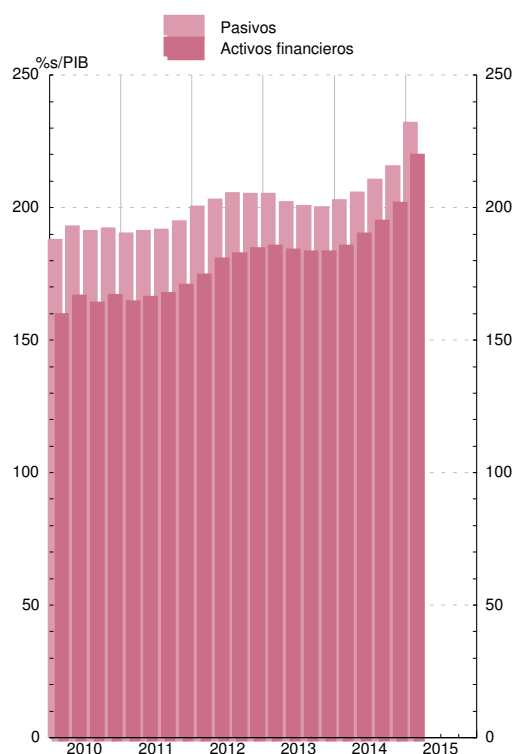

Véanse notas al final del capítulo.

**1. PRINCIPALES INDICADORES ECONÓMICOS DE LA ZONA DEL EURO.**  
Cuentas económicas de la zona del euro (SEC 2010).

**1.3 Operaciones financieras.**  
Sociedades no financieras.

mm de euros

	Adquisiciones netas de activos financieros							Pasivos netos contraídos					Balance financiero		
	Total	Efectivo y depósitos	Valores representativos de deuda	Préstamos	Participaciones en el ctal. y en fondos de inversión	Resto	Total	Valores representativos de deuda	Préstamos	Participaciones en el ctal. y en fondos de inversiones	Resto	Activos financieros netos	Activos financieros	Pasivos	
	1	2	3	4	5	6	7	8	9	10	11	12	13	14	15
<b>10</b>	115	769	101	21	216	234	196	654	74	144	225	215	-9 761	16 216	25 978
<b>11</b>	-11	501	99	-14	37	283	96	513	36	186	182	97	-9 027	16 412	25 438
<b>12</b>	-52	253	87	-16	158	143	-119	306	115	-16	152	51	-9 176	17 660	26 836
<b>13</b>	98	443	88	-33	79	48	260	345	90	-67	262	63	-9 144	18 797	27 941
<b>14</b>	104	342	35	-36	102	111	129	238	56	59	146	-4	-9 377	19 679	29 056
<b>11 //</b>	-64	101	35	-21	-22	139	-31	165	6	77	47	34	-9 807	16 465	26 272
<b>11 ///</b>	32	125	44	10	25	21	26	94	7	14	28	35	-8 978	15 899	24 876
<b>11 IV</b>	7	183	33	-12	30	84	47	175	19	48	41	75	-9 027	16 412	25 438
<b>12 /</b>	-21	-4	-9	2	37	60	-95	17	31	22	59	-100	-9 197	16 802	25 999
<b>12 //</b>	-51	36	-13	-3	49	66	-63	87	15	38	27	-5	-8 969	16 751	25 720
<b>12 ///</b>	2	60	16	-2	25	29	-8	58	42	3	16	4	-9 154	17 041	26 195
<b>12 IV</b>	17	162	93	-13	47	-13	47	144	27	-78	49	153	-9 176	17 660	26 836
<b>13 /</b>	81	148	-29	-6	2	73	108	68	19	31	86	-80	-9 229	17 961	27 190
<b>13 //</b>	-85	5	-15	-12	14	-16	35	90	12	-5	50	33	-9 116	17 918	27 034
<b>13 ///</b>	72	112	59	-2	21	3	32	40	33	-60	78	-10	-9 162	18 364	27 527
<b>13 IV</b>	31	178	74	-13	43	-12	86	147	26	-33	47	120	-9 144	18 797	27 941
<b>14 /</b>	106	72	-26	11	-21	29	79	-33	17	26	24	-100	-9 301	18 946	28 247
<b>14 //</b>	-98	40	-4	-25	58	10	1	138	17	58	41	28	-9 454	19 122	28 576
<b>14 ///</b>	75	87	39	-7	4	62	-10	12	12	-73	70	5	-9 333	19 408	28 741
<b>14 IV</b>	20	142	26	-16	62	11	60	122	10	49	12	63	-9 377	19 679	29 056
<b>15 /</b>	84	224	-16	-4	65	134	45	140	15	77	88	-51	-9 748	20 847	30 595

Operaciones financieras

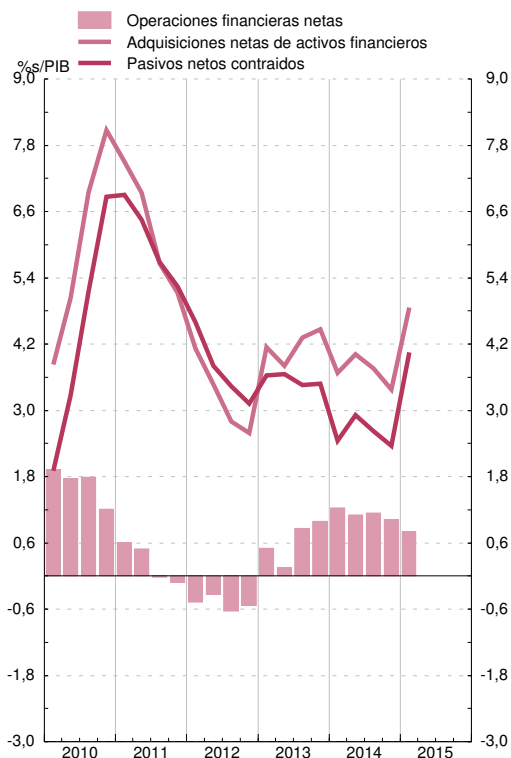

Balance financiero

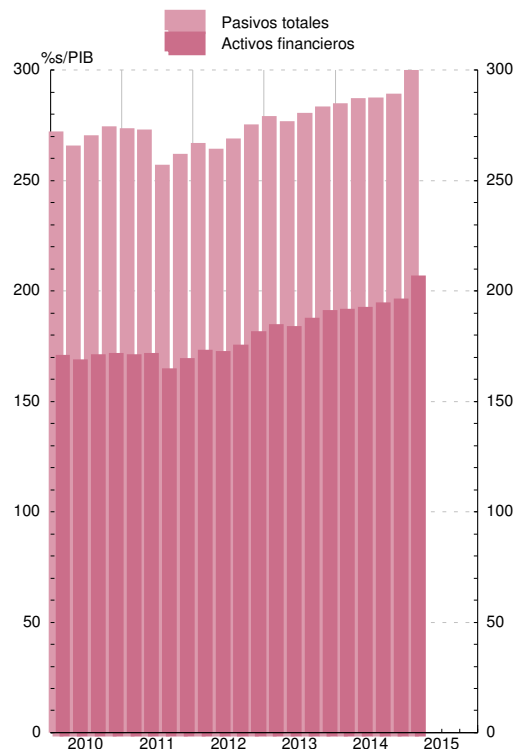

1. PRINCIPALES INDICADORES ECONÓMICOS DE LA ZONA DEL EURO.  
Cuentas económicas de la zona del euro (SEC 2010).

1.4 Operaciones financieras.  
Hogares e ISFLSH.

mm de euros

Operaciones financieras netas	Adquisiciones netas de activos financieros						Pasivos netos contraídos			Balance financiero			
	Total	Efectivo y depósitos	Valores representativos de deuda	Participaciones en el ctal. y en fondos de inversión	Seguros, pensiones y garantías estandarizadas	Otras cuentas pendientes de cobro	Total	Préstamos	Resto	Activos financieros netos	Activos financieros	Pasivos	
1	2	3	4	5	6	7	8	9	10	11	12	13	
10	256	433	176	-37	12	253	28	177	115	62	11 893	18 650	6 757
11	265	350	172	100	-39	113	4	86	88	-2	11 719	18 651	6 932
12	296	324	235	-86	62	143	-33	28	10	19	12 585	19 519	6 934
13	284	300	188	-162	103	171	1	16	-33	49	13 332	20 242	6 910
14	309	338	194	-204	158	235	-49	30	4	26	14 107	21 055	6 949
11 /	109	162	72	18	-7	26	52	53	47	6	11 957	18 875	6 918
11 //	20	40	18	-1	-6	21	6	20	15	5	11 496	18 440	6 944
11 ///	78	74	81	53	-7	9	-62	-4	18	-22	11 719	18 651	6 932
12 /	73	99	38	-12	27	46	-1	27	-9	36	12 048	19 004	6 957
12 //	117	110	72	-25	18	31	14	-7	15	-23	12 021	18 971	6 950
12 ///	34	32	12	-1	-19	29	10	-2	-6	4	12 317	19 254	6 937
12 IV	72	83	113	-48	37	37	-56	11	9	2	12 585	19 519	6 934
13 /	29	80	38	-61	30	59	13	51	-30	81	12 702	19 695	6 993
13 //	156	131	66	-46	57	40	14	-25	2	-27	12 800	19 751	6 951
13 ///	12	-38	1	-27	-7	37	-41	-50	4	-53	13 027	19 919	6 892
13 IV	87	127	84	-29	23	34	15	40	-9	49	13 332	20 242	6 910
14 /	13	39	15	-41	27	71	-35	27	-19	46	13 633	20 575	6 943
14 //	141	164	73	-41	47	54	31	23	19	4	13 933	20 885	6 952
14 ///	35	12	7	-69	38	50	-14	-23	-1	-22	14 022	20 957	6 935
14 IV	120	123	99	-53	47	60	-32	3	4	-1	14 107	21 055	6 949
15 /	42	88	19	-73	57	72	12	47	-21	68	14 910	21 884	6 974

Operaciones financieras

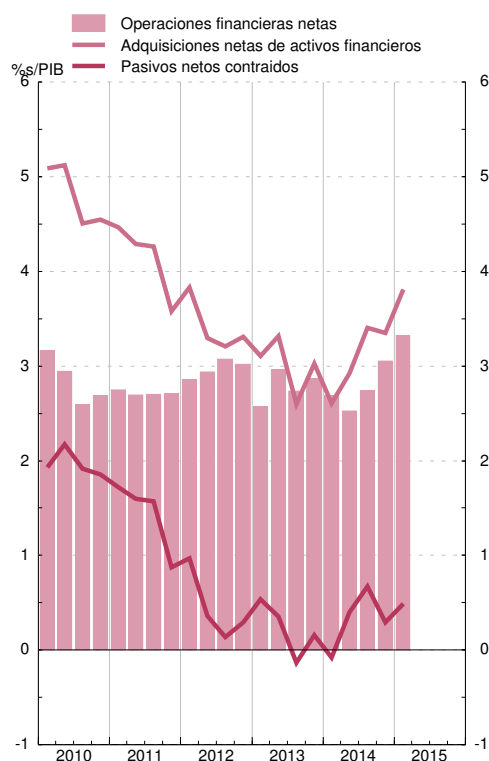

Balance financiero

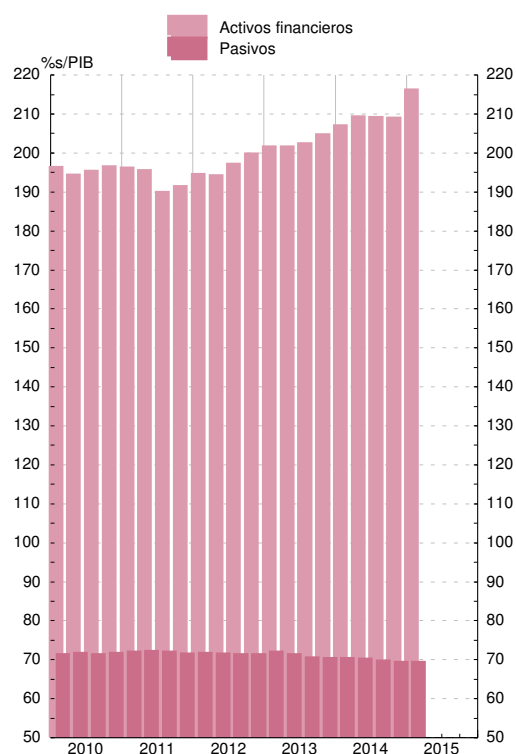



1. PRINCIPALES INDICADORES ECONÓMICOS DE LA ZONA DEL EURO

1.5 Precios

Fuente: Eurostat

Tasas de variación interanual

		Índice armonizado de precios de consumo(IAPC) (a)								Precios de producción industrial					
		Total		Bienes			Industriales			Servicios	Total industria, excluida construcción	Bienes			
		Total	Alimentos (b)		Industriales			Energía	Consumo	Equipo		Intermedios no energéticos	Energía		
			Total	Elaborados	No elaborados	Total	No energéticos								
		(c)(100%)	(59,2%)	(19,3%)	(11,8%)	(7,4%)	(39,9%)	(30,7%)	(9,2%)	(40,8%)	11	12	13	14	
		1	2	3	4	5	6	7	8	9	10	11	12	13	14
12	M	2,5	3,0	3,1	3,1	3,0	3,0	1,2	7,6	1,8	2,8	2,5	1,0	0,7	6,6
13	M	1,4	1,3	2,7	2,2	3,5	0,6	0,6	0,6	1,4	-0,2	1,7	0,6	-0,6	-1,6
14	M	0,4	-0,2	0,5	1,2	-0,8	-0,5	0,1	-1,9	1,2	-1,5	0,1	0,4	-1,1	-4,4
14	Sep	0,3	-0,3	0,3	1,0	-0,9	-0,6	0,2	-2,3	1,1	-1,5	-0,4	0,6	-0,5	-4,5
	Oct	0,4	-0,2	0,5	0,8	-	-0,6	-0,1	-2,0	1,2	-1,3	-0,6	0,6	-0,4	-4,1
	Nov	0,3	-0,4	0,5	0,6	0,2	-0,8	-0,1	-2,6	1,2	-1,5	-0,6	0,6	-0,5	-4,9
	Dic	-0,2	-1,2	-	0,5	-1,0	-1,8	-	-6,3	1,2	-2,7	-0,7	0,6	-1,0	-8,3
15	Ene	-0,6	-1,8	-0,1	0,4	-0,8	-2,8	-0,1	-9,3	1,0	-3,5	-0,9	0,7	-1,7	-10,5
	Feb	-0,3	-1,4	0,5	0,5	0,4	-2,4	-0,1	-7,9	1,2	-2,7	-0,7	0,7	-1,7	-8,0
	Mar	-0,1	-0,9	0,6	0,6	0,7	-1,7	-	-6,0	1,0	-2,3	-0,6	0,7	-1,2	-6,7
	Abr	-	-0,7	1,0	0,7	1,3	-1,6	0,1	-5,8	1,0	-2,1	-0,8	0,8	-0,8	-6,3
	May	0,3	-0,4	1,2	0,6	2,1	-1,2	0,2	-4,8	1,3	-2,0	-0,8	0,7	-0,6	-6,2
	Jun	0,2	-0,4	1,1	0,7	1,9	-1,3	0,3	-5,1	1,1	-2,1	-0,8	0,7	-0,6	-6,7
	Jul	0,2	-0,5	0,9	0,6	1,4	-1,3	0,4	-5,6	1,2	-2,1	-0,8	0,7	-0,7	-6,5
	Ago	0,1	-0,7	1,3	0,6	2,4	-1,8	0,4	-7,2	1,2	-2,6	-0,7	0,6	-1,1	-8,1
	Sep	P	-0,1	-1,1	1,4	0,6	2,7	-2,4	0,3	-8,9	1,2	...	...	...	...

ÍNDICES ARMONIZADOS DE PRECIOS DE CONSUMO



Véanse notas al final del capítulo.

**1. PRINCIPALES INDICADORES ECONÓMICOS DE LA ZONA DEL EURO**

**1.6 Déficit PDE (Protocolo de Déficit Excesivo) de las Administraciones Públicas (a)**

Fuente: Eurostat y BCE

Porcentajes del PIB

	Total	Países de la zona del euro								
		Bélgica	Alemania	Estonia	Irlanda	Grecia	España	Francia	Italia	Chipre
	1	2	3	4	5	6	7	8	9	10
95	-7,3	-4,4	-9,3	...	-2,2	...	-7,0	-5,1	-7,3	-0,8
96	-4,2	-4,0	-3,4	...	-0,3	...	-5,4	-3,9	-6,6	-3,0
97	-3,0	-2,3	-2,8	...	1,3	...	-3,9	-3,6	-3,0	-4,7
98	-2,3	-1,0	-2,4	...	2,0	...	-2,9	-2,4	-3,0	-3,9
99	-1,4	-0,6	-1,5	...	2,4	...	-1,3	-1,6	-1,8	-4,0
00	-0,2	-0,1	1,0	...	4,8	...	-1,0	-1,3	-1,3	-2,2
01	-2,0	0,2	-3,1	...	0,9	...	-0,5	-1,4	-3,4	-2,1
02	-2,7	0,1	-3,9	0,3	-0,3	...	-0,4	-3,1	-3,1	-4,1
03	-3,1	-1,8	-4,1	1,7	0,4	...	-0,4	-3,9	-3,4	-6,0
04	-2,9	-0,2	-3,7	2,3	1,4	...	-0,0	-3,5	-3,6	-3,8
05	-2,5	-2,6	-3,3	1,0	1,6	...	1,2	-3,2	-4,2	-2,2
06	-1,5	0,2	-1,5	2,5	2,8	-6,1	2,2	-2,3	-3,6	-1,1
07	-0,6	0,0	0,3	2,3	0,2	-6,7	2,0	-2,5	-1,5	3,2
08	-2,1	-1,1	-0,0	-2,9	-7,0	-9,9	-4,4	-3,2	-2,7	0,9
09	-6,2	-5,5	-3,0	-2,2	-13,9	-15,3	-11,0	-7,2	-5,3	-5,5
10	-6,1	-4,0	-4,1	0,2	-32,6	-11,1	-9,4	-6,8	-4,2	-4,8
11	-4,2	-4,1	-1,0	1,2	-12,5	-10,2	-9,5	-5,1	-3,5	-5,7
12 III	-3,7	-4,0	-	-0,2	-8,5	-9,1	-9,4	-5,0	-3,1	-6,0
IV	-3,7	-4,1	-0,1	-0,3	-8,0	-8,8	-10,4	-4,8	-3,0	-5,8
13 I	-3,6	-4,5	-	-	-7,4	-10,0	-10,0	-4,9	-3,1	-5,7
II	-3,4	-4,2	-	-0,2	-6,3	-15,4	-9,6	-4,5	-2,7	-4,6
III	-3,3	-4,1	-	-0,2	-6,1	-13,3	-9,3	-4,2	-3,1	-5,0
IV	-3,0	-2,9	-0,1	-0,1	-5,7	-12,4	-6,9	-4,1	-2,9	-4,9
14 I	-2,7	-3,0	0,3	-0,2	-5,5	-10,2	-6,5	-3,9	-2,8	-13,0
II	-2,6	-3,3	0,3	-0,3	-5,2	-3,0	-6,2	-4,0	-2,9	-11,9
III	-2,4	-3,1	0,6	-0,2	-4,7	-2,3	-5,7	-4,0	-2,8	-10,2
IV	-2,6	-3,1	0,3	0,7	-3,9	-3,6	-5,9	-3,9	-3,0	-8,9

**1. PRINCIPALES INDICADORES ECONÓMICOS DE LA ZONA DEL EURO**

**1.6 (Cont.) Déficit PDE (Protocolo de Déficit Excesivo) de las Administraciones Públicas (a)**

Fuente: Eurostat y BCE

Porcentajes del PIB

	Países de la zona del euro									
	Letonia	Lituania	Luxemburgo	Malta	Países Bajos	Austria	Portugal	Eslovenia	Eslovaquia	Finlandia
	11	12	13	14	15	16	17	18	19	20
95	-1,4	...	2,6	-3,5	-8,6	-6,2	-5,2	-8,2	-3,3	-5,9
96	-0,4	...	1,3	-7,7	-1,7	-4,4	-4,7	-1,1	-9,7	-3,2
97	1,4	...	3,8	-7,1	-1,3	-2,4	-3,7	-2,3	-6,2	-1,2
98	0,0	...	3,6	-9,3	-0,9	-2,7	-4,4	-2,3	-5,2	1,6
99	-3,8	...	3,6	-6,7	0,3	-2,6	-3,0	-3,0	-7,3	1,7
00	-2,8	...	5,7	-5,5	1,9	-2,1	-3,2	-3,6	-12,1	6,9
01	-2,0	...	6,0	-6,1	-0,4	-0,6	-4,8	-3,9	-6,4	5,0
02	-2,2	...	2,3	-5,4	-2,1	-1,3	-3,3	-2,4	-8,1	4,1
03	-1,6	...	0,6	-9,1	-3,0	-1,7	-4,4	-2,6	-2,7	2,4
04	-1,0	-1,5	-1,0	-4,4	-1,8	-4,8	-6,2	-2,2	-2,3	2,2
05	-0,4	-0,5	0,2	-2,7	-0,3	-2,5	-6,2	-1,5	-2,9	2,6
06	-0,6	-0,4	1,4	-2,6	0,2	-2,5	-4,3	-1,3	-3,6	3,9
07	-0,6	-1,0	4,2	-2,3	0,2	-1,3	-3,0	-0,1	-1,9	5,1
08	-4,0	-3,3	3,3	-4,2	0,2	-1,5	-3,8	-1,8	-2,4	4,2
09	-9,0	-9,1	-0,5	-3,3	-5,5	-5,3	-9,8	-6,1	-7,9	-2,5
10	-8,1	-6,9	-0,5	-3,3	-5,1	-4,5	-11,2	-5,6	-7,5	-2,6
11	-3,4	-8,9	0,5	-2,6	-4,3	-2,6	-7,4	-6,6	-4,1	-1,0
12 III	-	-7,6	-1,4	-3,2	-4,4	-2,9	-6,8	-4,4	-3,8	-2,0
IV	-0,8	-3,1	0,2	-3,6	-3,9	-2,2	-5,7	-4,1	-4,2	-2,1
13 I	-1,4	-4,1	0,2	-4,0	-2,9	-2,2	-6,3	-5,6	-3,8	-2,5
II	-1,3	-3,9	1,2	-3,3	-2,6	-1,9	-5,5	-6,1	-3,3	-2,5
III	-2,6	-3,4	2,0	-3,8	-2,2	-1,6	-5,9	-5,6	-3,2	-2,6
IV	-0,9	-2,6	0,7	-2,6	-2,4	-1,3	-4,8	-15,0	-2,6	-2,5
14 I	-0,4	-1,0	1,4	-3,0	-3,1	-1,5	-3,9	-13,5	-2,6	-2,6
II	-0,3	-1,3	1,1	-3,5	-3,0	-1,2	-4,6	-12,8	-2,6	-2,8
III	-	-0,7	0,5	-2,7	-2,6	-1,2	-4,4	-12,9	-2,8	-2,9
IV	-1,5	-0,7	1,4	-2,1	-2,4	-2,7	-7,2	-5,0	-2,8	-3,3

Véanse notas al final del capítulo.

**1. PRINCIPALES INDICADORES ECONÓMICOS  
DE LA ZONA DEL EURO**

**1.7 Deuda PDE (Protocolo de Déficit Excesivo)  
de las Administraciones Públicas (a)**

Fuente: Eurostat y BCE

Porcentajes del PIB

	Total	Países de la zona del euro								
		Bélgica	Alemania	Estonia	Irlanda	Grecia	España	Francia	Italia	Chipre
	1	2	3	4	5	6	7	8	9	10
95	...	131,1	54,6	...	78,7	...	61,7	55,5	116,9	47,9
96	...	128,5	57,4	...	70,0	...	65,6	59,4	116,3	49,2
97	...	123,8	58,6	...	61,7	...	64,4	60,8	113,7	53,3
98	...	118,8	59,3	...	51,6	...	62,5	60,8	110,8	54,9
99	...	114,7	59,9	...	46,7	...	60,9	58,5	109,3	55,1
00	...	109,1	58,7	5,1	36,3	...	58,0	58,4	105,1	55,2
01	...	107,8	57,5	4,8	33,4	...	54,2	57,9	104,7	56,9
02	...	104,9	59,2	5,7	30,7	...	51,3	59,8	101,9	60,1
03	...	101,3	62,9	5,6	30,1	...	47,6	64,0	100,4	63,6
04	...	96,6	64,6	5,1	28,3	...	45,3	65,5	100,0	64,7
05	...	94,8	66,8	4,5	26,2	...	42,3	67,0	101,9	63,4
06	67,3	90,8	66,3	4,4	23,8	103,4	38,9	64,2	102,5	59,3
07	65,0	86,9	63,5	3,7	24,0	103,1	35,5	64,2	99,7	54,1
08	68,6	92,2	64,9	4,5	42,6	109,3	39,4	67,8	102,3	45,3
09	78,4	99,2	72,6	7,0	62,3	126,8	52,7	79,0	112,5	54,1
10	83,7	99,5	80,5	6,6	87,5	146,0	60,1	81,7	115,3	56,5
11	86,0	102,2	78,4	5,9	109,3	172,0	69,5	85,2	116,4	65,8
12 III	88,5	105,8	79,3	9,4	123,6	152,5	77,7	89,0	123,1	77,5
IV	89,3	104,1	79,7	9,5	120,2	159,4	85,4	89,6	123,2	79,3
13 I	90,7	108,6	78,8	9,8	125,7	160,2	88,6	91,3	126,5	80,3
II	91,8	109,1	78,3	9,9	125,2	168,4	90,7	92,9	129,3	90,2
III	91,1	107,8	77,1	10,1	124,2	171,0	91,8	92,0	128,6	100,0
IV	91,1	105,1	77,4	9,9	120,0	177,0	93,7	92,3	128,8	102,5
14 I	91,9	108,5	75,9	10,5	121,8	174,3	96,6	94,2	131,2	102,6
II	92,7	108,9	75,6	10,5	116,8	177,5	98,0	95,3	134,1	109,7
III	92,0	108,3	75,1	10,5	114,3	175,8	98,4	95,4	132,0	104,7
IV	92,1	106,7	74,9	10,4	107,5	178,6	99,3	95,6	132,3	108,2

**1. PRINCIPALES INDICADORES ECONÓMICOS  
DE LA ZONA DEL EURO**

**1.7 (Cont.) Deuda PDE (Protocolo de Déficit Excesivo)  
de las Administraciones Públicas (a)**

Fuente: Eurostat y BCE

Porcentajes del PIB

	Países de la zona del euro									
	Letonia	Lituania	Luxemburgo	Malta	Países Bajos	Austria	Portugal	Eslovenia	Eslovaquia	Finlandia
	11	12	13	14	15	16	17	18	19	20
95	13,9	...	8,1	34,4	73,5	68,0	58,3	18,3	21,7	55,1
96	13,3	...	8,0	38,7	71,8	68,0	59,5	21,6	30,5	55,3
97	10,7	...	7,9	46,6	66,0	63,2	55,2	22,1	33,0	52,2
98	9,1	...	7,6	51,2	62,7	63,6	51,8	22,8	33,9	46,9
99	12,2	...	6,7	62,1	58,5	66,4	51,0	23,7	47,1	44,1
00	12,2	...	6,1	60,9	51,3	65,9	50,3	25,9	49,6	42,5
01	14,0	...	6,6	65,5	48,8	66,5	53,4	26,1	48,3	41,0
02	13,2	...	6,5	63,2	48,3	66,3	56,2	27,3	42,8	40,2
03	13,9	...	6,4	69,1	49,4	65,5	58,7	26,7	41,5	42,8
04	14,2	19,3	6,5	72,0	50,0	64,8	62,0	26,8	40,6	42,7
05	11,7	18,3	6,3	70,1	49,4	68,3	67,4	26,3	33,8	40,0
06	9,9	18,0	7,0	64,6	44,9	67,0	69,2	26,0	30,7	38,2
07	8,4	16,7	7,2	62,4	42,7	64,8	68,4	22,7	29,8	34,0
08	18,6	15,4	14,4	62,7	54,8	68,5	71,7	21,6	28,2	32,7
09	36,4	29,0	15,5	67,8	56,5	79,7	83,6	34,5	36,0	41,7
10	46,8	36,3	19,6	67,6	59,0	82,4	96,2	38,2	40,9	47,1
11	42,8	37,2	19,2	69,8	61,7	82,2	111,4	46,4	43,3	48,5
12 III	40,2	39,7	22,2	68,7	65,0	82,0	122,9	47,9	51,5	50,8
IV	41,4	39,8	22,1	67,6	66,4	81,6	126,2	53,7	51,9	52,9
13 I	39,7	40,1	23,7	71,0	67,2	82,3	128,8	54,0	54,8	54,1
II	39,1	39,6	23,6	71,7	69,1	82,0	132,9	61,7	57,6	56,3
III	38,5	38,9	28,4	72,3	68,7	84,0	129,2	61,6	56,5	53,8
IV	39,1	38,8	23,4	69,6	67,9	80,8	129,0	70,8	54,6	55,6
14 I	38,6	39,7	23,8	71,8	68,1	81,1	133,3	77,1	57,6	57,3
II	41,0	38,6	23,6	74,4	69,5	82,3	130,8	78,2	55,7	58,7
III	40,4	38,1	23,3	71,7	69,0	80,8	132,2	77,7	55,5	58,2
IV	40,6	40,7	23,0	68,3	68,2	84,2	130,2	80,8	53,5	59,3

Véanse notas al final del capítulo.

1. PRINCIPALES INDICADORES ECONÓMICOS DE LA ZONA DEL EURO

1.8 Balances agregado y consolidado y operaciones (flujos ajustados) de las IFM residentes en la zona del euro, incluyendo el Eurosistema

mm de euros

	Balance agregado de las IFM residentes en la zona del euro, incluyendo el Eurosistema / Aggregated balance sheet of euro area MFIs, including the Eurosystem		Saldos entre las IFM residentes en la zona euro del Internal position of MFIs of the euro area		Contrapartida de las transacciones monetarias de la Administración Central / Counterpart transactions of Central Government		Balance consolidado de las IFM residentes en la zona del euro, incluyendo el Eurosistema / Consolidated balance sheet of euro area MFIs, including the Eurosystem (a)		Diferencia de saldos Monthly differences in level	Ajustes Adjustments	Operaciones (flujos ajustados) / Transactions (adjusted flows)
	1 ago 15	2 sep 15	3 ago 15	4 sep 15	5 ago 15	6 sep 15	7=1-3+5 ago 15	8=2-4+6 sep 15			
<b>1 ACTIVO</b>	<b>35 470</b>	<b>35 348</b>	<b>9 641</b>	<b>9 570</b>	<b>118</b>	<b>116</b>	<b>25 945</b>	<b>25 895</b>	<b>-50</b>	<b>27</b>	<b>-77</b>
<b>2 Préstamos y créditos a residentes en la zona del euro</b>	<b>19 418</b>	<b>19 347</b>	<b>7 572</b>	<b>7 516</b>	-	-	<b>11 846</b>	<b>11 831</b>	<b>-15</b>	<b>-8</b>	<b>-7</b>
3 IFM	7 572	7 516	7 572	7 516	-	-	1 126	1 120	-6	0	-6
4 Administraciones Públicas	1 126	1 120	-	-	-	-	10 720	10 711	-10	-8	-2
5 Otros sectores residentes	10 720	10 711	-	-	-	-	-	-	-	-	-
<b>6 Valores distintos de acciones y participaciones emitidos por residentes en la zona del euro</b>	<b>5 480</b>	<b>5 529</b>	<b>1 547</b>	<b>1 534</b>	-	-	<b>3 934</b>	<b>3 995</b>	<b>61</b>	<b>13</b>	<b>48</b>
7 IFM	1 547	1 534	1 547	1 534	-	-	-	-	-	-	-
8 Administraciones Públicas	2 632	2 692	-	-	-	-	2 632	2 692	59	14	45
9 Otros sectores residentes	1 302	1 303	-	-	-	-	1 302	1 303	1	-1	2
<b>10 Participaciones emitidas por fondos del mercado monetario</b>	<b>47</b>	<b>45</b>	<b>47</b>	<b>45</b>	-	-	-	-	-	-	-
11 IFM	47	45	47	45	-	-	-	-	-	-	-
<b>12 Acciones y participaciones emitidas por residentes en la zona del euro</b>	<b>1 209</b>	<b>1 194</b>	<b>422</b>	<b>422</b>	-	-	<b>787</b>	<b>772</b>	<b>-15</b>	<b>-6</b>	<b>-9</b>
13 IFM	422	422	422	422	-	-	-	-	-	-	-
14 Otros sectores residentes	787	772	-	-	-	-	787	772	-15	-6	-9
<b>15 Activos frente a no residentes en la zona del euro</b>	<b>4 803</b>	<b>4 721</b>	-	-	-	-	<b>4 803</b>	<b>4 721</b>	<b>-82</b>	<b>14</b>	<b>-96</b>
16 Activo fijo	211	212	-	-	-	-	211	212	1	-0	1
<b>17 Resto de activos</b>	<b>4 300</b>	<b>4 300</b>	<b>53</b>	<b>54</b>	<b>118</b>	<b>116</b>	<b>4 364</b>	<b>4 364</b>	<b>0</b>	<b>13</b>	<b>-13</b>
18 Del cual: efectivo en circulación en euros	53	54	53	54	-	-	-	-	-	-	-

EUR billions

1.8 Aggregated and consolidated balance sheet and transactions (adjusted flows) of the euro area MFIs, including the Eurosystem

1. MAIN ECONOMIC INDICATORS OF THE EURO AREA

Véanse notas al final del capítulo./ See notes at the end of the chapter.

1. PRINCIPALES INDICADORES ECONÓMICOS DE LA ZONA DEL EURO

1.8 Balances agregado y consolidado y operaciones (flujos ajustados) de las IFM residentes en la zona del euro, incluyendo el Eurosistema (cont.)

mm de euros

	Balance agregado de las IFM residentes en la zona del euro, incluyendo el Eurosistema / Aggregated balance sheet of euro area MFIs, including the Eurosystem		Saldos entre las IFM residentes en la zona del euro / Internal position of MFIs of the euro area		Contrapartida de las transacciones monetarias de la Administración Central / Counterpart of monetary transactions of Central Government		Balance consolidado de las IFM residentes en la zona del euro, incluyendo el Eurosistema / Consolidated balance sheet of euro area MFIs, including the Eurosystem (a)		Diferencia de saldos / Monthly difference in level		Ajustes / Adjustments		Operaciones (flujos ajustados) / Transactions (adjusted flows)	
	1	2	3	4	5	6	7=1-3+5	8=2-4+6	9=8-7	10=9-11	11	12	13	14
	ago 15	sep 15	ago 15	sep 15	ago 15	sep 15	ago 15	sep 15	ago 15	sep 15	ago 15	sep 15	ago 15	sep 15
<b>1 PASIVO</b>	<b>35 901</b>	<b>35 775</b>	<b>9 641</b>	<b>9 570</b>	<b>116</b>	<b>118</b>	<b>26 376</b>	<b>26 322</b>	<b>-54</b>	<b>24</b>	<b>-78</b>	<b>1</b>	<b>LIABILITIES</b>	
2 Efectivo en circulación	1 082	1 080	53	54	-	-	1 029	1 027	-3	0	-3	2	Currency in circulation	
3 Del cual: tenencias en euros de las IFM y el Eurosistema	53	54	53	54	-	-	-	-	-	-	-	3	Of which: holding of currency in circulation in euro	
<b>4 Depósitos de residentes en la zona del euro</b>	<b>19 263</b>	<b>19 249</b>	<b>7 504</b>	<b>7 460</b>	<b>116</b>	<b>118</b>	<b>11 875</b>	<b>11 907</b>	<b>32</b>	<b>1</b>	<b>31</b>	<b>4</b>	<b>Deposits of euro area residents</b>	
5 IFM	7 504	7 460	7 504	7 460	-	-	-	-	-	-	-	5	MFIs	
6 Administración Central	253	282	-	-	-	-	253	282	29	0	29	6	Central Government	
7 Otras Administraciones Públicas y otros sectores residentes en la zona del euro	11 506	11 507	-	-	116	118	11 622	11 625	3	1	2	7	Other General Government/other euro area residents	
8 A la vista	5 281	5 306	-	-	94	96	5 375	5 401	26	-1	27	8	Overnight	
9 A plazo	3 680	3 669	-	-	3	3	3 683	3 672	-11	1	-12	9	With agreed maturity	
10 Hasta dos años	1 458	1 450	-	-	3	3	1 461	1 453	-8	1	-9	10	Up to 2 years	
11 A más de dos años	2 223	2 219	-	-	-	-	2 223	2 219	-3	-0	-3	11	Over 2 years	
12 Con preaviso	2 232	2 224	-	-	19	19	2 250	2 242	-8	1	-9	12	Redeemable at notice	
13 Hasta tres meses	2 148	2 141	-	-	19	19	2 166	2 159	-7	1	-8	13	Up to 3 months	
14 A más de tres meses	84	83	-	-	-	-	84	83	-1	0	-1	14	Over 3 months	
15 Cesiones temporales	313	309	-	-	-	-	313	309	-4	-0	-4	15	Repurchase agreements	
<b>16 Participaciones emitidas por fondos del mercado monetario</b>	<b>503</b>	<b>495</b>	<b>47</b>	<b>45</b>	<b>-</b>	<b>-</b>	<b>456</b>	<b>451</b>	<b>-6</b>	<b>10</b>	<b>-16</b>	<b>16</b>	<b>Money market funds shares/units</b>	
<b>19 Valores distintos de acciones y participaciones</b>	<b>3 918</b>	<b>3 877</b>	<b>1 547</b>	<b>1 534</b>	<b>-</b>	<b>-</b>	<b>2 372</b>	<b>2 342</b>	<b>-29</b>	<b>-4</b>	<b>-26</b>	<b>19</b>	<b>Debt securities issued</b>	
20 Hasta dos años	391	376	311	300	-	-	80	76	-4	-3	-1	20	Up to 2 years	
21 A más de dos años	3 528	3 501	1 236	1 234	-	-	2 292	2 266	-25	-0	-25	21	Over 2 years	
<b>22 Capital y reservas</b>	<b>2 946</b>	<b>2 952</b>	<b>422</b>	<b>422</b>	<b>-</b>	<b>-</b>	<b>2 524</b>	<b>2 529</b>	<b>6</b>	<b>-10</b>	<b>16</b>	<b>22</b>	<b>Capital and reserves</b>	
<b>23 Otros pasivos frente a no residentes en la zona del euro</b>	<b>3 874</b>	<b>3 797</b>	<b>-</b>	<b>-</b>	<b>-</b>	<b>-</b>	<b>3 874</b>	<b>3 797</b>	<b>-76</b>	<b>12</b>	<b>-88</b>	<b>23</b>	<b>External liabilities</b>	
<b>24 Resto de pasivos</b>	<b>4 314</b>	<b>4 325</b>	<b>-</b>	<b>-</b>	<b>-</b>	<b>-</b>	<b>4 314</b>	<b>4 325</b>	<b>11</b>	<b>16</b>	<b>-6</b>	<b>24</b>	<b>Remaining liabilities</b>	
<b>25 Posición neta de las IFM</b>	<b>-</b>	<b>-</b>	<b>68</b>	<b>56</b>	<b>-</b>	<b>-</b>	<b>-68</b>	<b>-56</b>	<b>12</b>	<b>-2</b>	<b>14</b>	<b>25</b>	<b>Excess of inter-MFI liabilities</b>	

1.8 Aggregated and consolidated balance sheet and transactions (adjusted flows) of the euro area MFIs, including the Eurosystem (continuation)

EUR billions

1. MAIN ECONOMIC INDICATORS OF THE EURO AREA

1. PRINCIPALES INDICADORES ECONÓMICOS DE LA ZONA DEL EURO

1.9 Agregados monetarios de la zona del euro y contrapartidas de M3. Resumen

mm de euros

	Saldos consolidados final del periodo Consolidated balances end-of-period		Serie en cuadro y columna Time series in table and column	Operaciones (flujos ajustados) Transactions (adjusted flows)	Serie en cuadro y columna Time series in table and column
	ago 15	sep 15			
<b>AGREGADOS MONETARIOS</b>					
<b>1 M1 = 2 + 3</b>	<b>6 405</b>	<b>6 428</b>	<b>1.10/1</b>	<b>25</b>	<b>1.11/1</b>
2 Efectivo en circulación	1 029	1 027	1.10/4	-3	1.11/4
3 Depósitos a la Vista	5 375	5 401	1.10/5	27	1.11/5
<b>4 M2 = M1 + (5 + 6)</b>	<b>10 032</b>	<b>10 040</b>	<b>1.10/2</b>	<b>7</b>	<b>1.11/2</b>
5 Depósitos a plazo hasta dos años	1 461	1 453	1.10/6	-9	1.11/6
6 Depósitos con preaviso hasta tres meses	2 166	2 159	1.10/7	-8	1.11/7
<b>7 M3 = M2 + (8 + 9 + 10 + 11)</b>	<b>10 675</b>	<b>10 662</b>	<b>1.10/3</b>	<b>-20</b>	<b>1.11/3</b>
8 Cesiones temporales	106	95	1.10/8	-11	1.11/8
9 Valores distintos de acciones y participaciones hasta dos años, emitidos por IFM de la zona del euro	81	76	1.10/9	-1	1.11/9
10 Participaciones en fondos del mercado monetario	456	450	1.10/10	-16	1.11/10
<b>CONTRAPARTIDAS DE M3 (7 = A - B)</b>					
<b>A</b>					
<b>ACTIVOS DE LAS IFM</b>					
<b>11 Crédito a residentes en la zona del euro</b>	<b>16 439</b>	<b>16 457</b>	<b>1.10/11</b>	<b>19</b>	<b>1.11/11</b>
12 A las Administraciones Públicas	3 758	3 812	1.10/11	40	1.11/11
13 Créditos y préstamos	1 126	1 120		-6	13
14 Valores distintos de acciones y participaciones	2 632	2 692		45	14
<b>15 A otros residentes en la zona del euro</b>	<b>12 681</b>	<b>12 645</b>	<b>1.10/12</b>	<b>-21</b>	<b>1.11/12</b>
16 Créditos y préstamos	10 592	10 570		-14	16
17 Valores distintos de acciones y participaciones	1 302	1 303		2	17
18 Acciones y participaciones	787	772		-9	18
<b>19 Activos frente a no residentes en la zona del euro</b>	<b>5 233</b>	<b>5 147</b>		<b>-96</b>	<b>19</b>

1.9 Euro area monetary aggregates and counterparts to M3. Summary

1. MAIN ECONOMIC INDICATORS OF THE EURO AREA

EUR billions

Véanse notas al final del capítulo. See notes at the end of the chapter.

1. PRINCIPALES INDICADORES ECONÓMICOS DE LA ZONA DEL EURO

1.9 Agregados monetarios de la zona del euro y contrapartidas de M3. Resumen

mm de euros

	Saldos consolidados final del periodo <i>Consolidated balances end-of-period</i>		Serie en cuadro y columna <i>Time series in table and column</i>	Operaciones (flujos ajustados) <i>Transactions (adjusted flows)</i>	Serie en cuadro y columna <i>Time series in table and column</i>
	ago 15	sep 15			
<b>B PASIVOS DE LAS IFM</b>					
<b>20 Depósitos de la Administración Central</b>		<b>282</b>		<b>29</b>	
<b>21 Pasivos financieros a más largo plazo frente a otros residentes en la zona del euro</b>	<b>4 598</b>	<b>4 569</b>		<b>-29</b>	
Depósitos a plazo a más de dos años	2 223	2 219		-3	
Depósitos con preaviso superior a tres meses	84	83		-1	
Valores distintos de acciones a más de dos años	2 292	2 266		-25	
<b>25 Capital y reservas</b>	<b>2 524</b>	<b>2 529</b>		<b>16</b>	
<b>26 Pasivos frente a no residentes en la zona del euro</b>	<b>3 874</b>	<b>3 797</b>		<b>-88</b>	
<b>27 Otros pasivos netos</b>	<b>-250</b>	<b>-234</b>		<b>15</b>	
Del cual					
28 Cesiones temporales con Entidades de contrapartida central	207	214		7	
29 Adquisiciones temporales con Entidades de contrapartida central	128	141		12	
PRO MEMORIA: contrapartidas de M3 distintas del crédito a residentes en la zona del euro					
30 Activos - pasivos frente a no residentes en la zona del euro (19 - 26)	1 359	1 349	1.10/13	-8	1.11/13
31 Resto de activos netos (20 + 21 + 25 + 27)	-7 124	-7 146	1.10/14	-31	1.11/14

1.9 Euro area monetary aggregates and counterparts to M3. Summary

EUR billions

1. MAIN ECONOMIC INDICATORS OF THE EURO AREA

Véanse notas al final del capítulo. See notes at the end of the chapter.

**1. PRINCIPALES INDICADORES ECONÓMICOS DE LA ZONA DEL EURO**

**1.10 Agregados monetarios de la zona del euro y contrapartidas de M3 Saldos del balance consolidado. Series originales (a)**

mm de euros

	M1	M2	M3	Efectivo en circulación (neto)	Depósitos en todas las monedas frente a OOAAPP y OSR en la zona del euro				Otros instrumentos emitidos por IFM (netos)		Contrapartidas de M3			
					A la vista	A plazo hasta dos años	Con pre-aviso hasta tres meses	Cesiones temporales	Valores distintos de acciones emitidos a menos de dos años	Participaciones en fondos del mercado monetario	Crédito total (c)		Activos menos pasivos frente a no residentes en la zona del euro	Resto (neto)
											AAPP residentes en la zona del euro	OSR en la zona del euro		
	1=4+5	2=1+6+7	3=2+8a10	4	5	6	7	8	9	10	11	12	13	14
<b>13</b>	5 425,9	9 246,6	9 849,5	921,2	4 504,7	1 684,8	2 135,9	110,5	87,6	404,8	3 359,0	12 679,8	1 173,2	-7 362,6
<b>14</b>	5 939,1	9 683,0	10 313,6	980,6	4 958,5	1 602,7	2 141,1	112,5	104,1	414,0	3 557,2	12 534,1	1 414,5	-7 192,2
<b>14 Jun</b>	5 582,1	9 384,2	9 986,9	935,3	4 646,8	1 650,5	2 151,6	128,0	70,4	404,2	3 480,0	12 611,0	1 362,1	-7 466,3
<i>Jul</i>	5 592,6	9 400,3	10 017,9	944,7	4 647,9	1 657,7	2 150,1	132,4	63,6	421,6	3 475,5	12 579,7	1 400,0	-7 437,3
<i>Ago</i>	5 629,2	9 443,7	10 068,2	946,8	4 682,4	1 661,8	2 152,7	133,2	65,6	425,8	3 491,3	12 533,0	1 421,8	-7 377,9
<i>Sep</i>	5 669,0	9 467,0	10 076,8	947,0	4 722,0	1 650,9	2 147,1	123,9	71,8	414,2	3 502,3	12 560,3	1 408,5	-7 394,3
<i>Oct</i>	5 707,8	9 476,2	10 102,8	950,6	4 757,3	1 629,8	2 138,6	130,1	67,7	428,8	3 527,2	12 526,0	1 402,9	-7 353,2
<i>Nov</i>	5 808,0	9 566,9	10 195,4	956,8	4 851,2	1 615,8	2 143,2	125,7	68,5	434,3	3 545,4	12 545,0	1 465,5	-7 360,6
<i>Dic</i>	5 939,1	9 683,0	10 313,6	980,6	4 958,5	1 602,7	2 141,1	112,5	104,1	414,0	3 557,2	12 534,1	1 414,5	-7 192,2
<b>15 Ene</b>	6 021,7	9 744,9	10 402,2	979,1	5 042,6	1 575,5	2 147,8	118,2	100,7	438,4	3 642,9	12 617,5	1 492,8	-7 351,0
<i>Feb</i>	6 051,6	9 742,7	10 423,4	983,2	5 068,4	1 541,7	2 149,4	131,8	101,9	447,1	3 638,0	12 634,0	1 459,9	-7 308,5
<i>Mar</i>	6 113,6	9 809,8	10 468,4	990,9	5 122,6	1 539,2	2 157,1	125,5	95,8	437,4	3 679,4	12 673,5	1 502,8	-7 387,3
<i>Abr</i>	6 196,8	9 877,1	10 569,5	999,8	5 197,0	1 521,7	2 158,5	132,2	101,1	459,1	3 704,9	12 697,6	1 414,1	-7 247,1
<i>May</i>	6 292,9	9 944,1	10 603,1	1 006,4	5 286,5	1 487,9	2 163,4	114,5	94,5	450,0	3 708,6	12 697,4	1 451,5	-7 254,4
<i>Jun</i>	6 353,6	9 978,4	10 602,5	1 017,1	5 336,5	1 461,4	2 163,4	90,1	101,7	432,3	3 706,5	12 656,6	1 478,2	-7 238,7
<i>Jul</i>	6 397,6	10 028,3	10 683,0	1 031,3	5 366,3	1 468,0	2 162,8	109,0	89,3	456,4	3 728,8	12 724,5	1 401,0	-7 171,1
<i>Ago</i>	6 404,6	10 031,8	10 674,8	1 029,4	5 375,2	1 460,9	2 166,3	106,2	80,9	455,8	3 757,9	12 680,9	1 358,9	-7 122,9
<i>Sep</i>	P 6 428,1	10 040,1	10 661,9	1 026,6	5 401,5	1 452,9	2 159,1	95,4	76,4	450,0	3 811,9	12 645,3	1 349,4	-7 144,7

Véanse notas al final del capítulo.

**1. PRINCIPALES INDICADORES ECONÓMICOS DE LA ZONA DEL EURO**

**1.11 Agregados monetarios de la zona del euro y contrapartidas de M3 Operaciones (flujos ajustados). Series originales (a)**

mm de euros

	M1	M2	M3	Efectivo en circulación (neto)	Depósitos en todas las monedas frente a OOAAPP y OSR en la zona del euro				Otros instrumentos emitidos por IFM (netos)		Contrapartidas de M3			
					A la vista	A plazo hasta dos años	Con pre-aviso hasta tres meses	Cesiones temporales	Valores distintos de acciones emitidos a menos de dos años	Participaciones en fondos del mercado monetario	Crédito total (c)		Activos menos pasivos frente a no residentes en zona del euro	Resto (neto)
											AAPP residentes en la zona del euro	OSR en la zona del euro		
	1=4+5	2=1+6+7	3=2+8a10	4	5	6	7	8	9	10	11	12	13	14
<b>13</b>	14,1	15,2	-16,8	17,9	-3,7	-0,1	1,2	-6,3	-12,9	-12,8	-75,0	-88,4	78,1	68,5
<b>14</b>	53,0	36,8	25,1	23,8	29,2	-12,5	-3,7	-13,5	19,5	-17,7	-34,8	-18,7	-7,1	85,7
<b>14 Jun</b>	44,6	23,8	16,8	6,4	38,2	-18,7	-2,1	4,0	1,9	-12,9	-14,1	-2,5	72,0	-38,6
<i>Jul</i>	10,2	14,8	29,9	9,4	0,8	6,1	-1,6	4,1	-6,4	17,4	-10,9	-17,5	26,4	31,9
<i>Ago</i>	34,6	40,6	47,5	2,0	32,6	3,4	2,6	0,6	1,9	4,3	5,2	-46,9	9,2	80,0
<i>Sep</i>	33,3	15,0	-0,3	0,3	33,0	-12,6	-5,7	-9,8	6,1	-11,6	8,6	21,7	-24,1	-6,4
<i>Oct</i>	38,3	8,8	25,4	3,5	34,8	-20,6	-8,9	6,2	-4,3	14,7	29,0	-22,7	9,9	9,2
<i>Nov</i>	100,4	91,0	92,9	6,2	94,2	-14,0	4,6	-4,3	0,6	5,5	8,1	16,0	62,0	6,8
<i>Dic</i>	53,0	36,8	25,1	23,8	29,2	-12,5	-3,7	-13,5	19,5	-17,7	-34,8	-18,7	-7,1	85,7
<b>15 Ene</b>	54,4	24,5	45,2	-2,7	57,1	-37,2	7,3	4,8	-4,4	20,2	73,5	24,1	-18,1	-34,2
<i>Feb</i>	28,3	21,4	45,7	4,1	24,2	-8,5	1,6	13,5	2,2	8,6	-10,4	8,5	-23,7	71,4
<i>Mar</i>	54,7	57,2	33,5	7,7	47,0	-5,4	7,9	-6,7	-7,4	-9,7	33,2	29,8	10,9	-40,4
<i>Abr</i>	90,8	77,0	112,1	8,8	82,0	-15,6	1,8	7,0	6,3	21,8	36,6	42,4	-58,1	91,2
<i>May</i>	91,9	61,5	27,7	6,7	85,2	-35,1	4,8	-17,9	-6,8	-9,1	16,7	-2,5	25,3	-11,8
<i>Jun</i>	65,4	39,9	6,2	10,7	54,7	-25,6	0,1	-24,2	8,2	-17,6	23,4	-18,2	54,5	-53,5
<i>Jul</i>	40,0	40,9	71,5	14,2	25,8	1,4	-0,6	18,8	-12,2	24,1	3,8	63,1	-66,7	71,3
<i>Ago</i>	12,4	10,6	15,4	-1,9	14,3	-5,4	3,6	-2,5	-4,5	11,8	38,4	-14,9	-20,6	12,5
<i>Sep</i>	P 24,6	7,4	-20,4	-2,8	27,4	-9,1	-8,1	-10,8	-1,4	-15,6	39,8	-20,9	-8,3	-30,9

Véanse notas al final del capítulo.



**1. PRINCIPALES INDICADORES ECONÓMICOS DE LA ZONA DEL EURO**

**1.12 Agregados monetarios de la zona del euro y contrapartidas de M3 Saldos del balance consolidado y operaciones (flujos ajustados) Series desestacionalizadas (a) (b)**

mm de euros

	Saldos del balance consolidado								Operaciones (flujos ajustados)							
	M1	M2	M3 (c)	Efectivo en circulación (neto)	Depósitos a la vista	Otros depósitos a corto plazo excepto cesiones temporales	Cesiones temporales y otros instrumentos emitidos por IFM (netos)	Préstamos a OSR en la zona del euro	M1	M2	M3 (c)	Efectivo en circulación (neto)	Depósitos a la vista	Otros depósitos a corto plazo excepto cesiones temporales	Cesiones temporales y otros instrumentos emitidos por IFM (netos)	Préstamos a OSR en la zona del euro
	1=4+5	2=1+6	3=2+7	4	5	6	7	8	9=12+13	10=14	11=15	12	13	14	15	16
<b>13</b>	5 373	9 203	9 827	909	4 464	3 830	624	10 546	-27,3	-32,3	-47,8	5,9	-33,3	-4,9	-15,5	-18,4
<b>14</b>	5 898	9 651	10 305	967	4 931	3 753	654	10 514	25,6	1,5	6,7	10,8	14,8	-24,2	5,3	25,7
<b>14 Jun</b>	5 540	9 360	9 964	932	4 609	3 819	604	10 464	21,3	27,6	33,3	2,7	18,7	6,3	5,7	-7,0
<i>Jul</i>	5 587	9 405	10 016	936	4 651	3 818	611	10 439	46,3	43,8	50,4	4,8	41,5	-2,5	6,6	-15,0
<i>Ago</i>	5 638	9 447	10 057	943	4 694	3 809	610	10 435	48,6	39,1	38,2	7,0	41,7	-9,5	-0,9	-2,9
<i>Sep</i>	5 674	9 476	10 086	948	4 726	3 801	610	10 444	30,2	20,5	20,0	4,9	25,3	-9,7	-0,5	7,7
<i>Oct</i>	5 724	9 500	10 129	949	4 775	3 775	630	10 431	49,6	23,8	43,2	1,3	48,3	-25,8	19,4	-3,7
<i>Nov</i>	5 795	9 571	10 205	957	4 839	3 776	634	10 431	71,1	71,5	75,8	7,0	64,1	0,4	4,3	2,9
<i>Dic</i>	5 898	9 651	10 305	967	4 931	3 753	654	10 514	25,6	1,5	6,7	10,8	14,8	-24,2	5,3	25,7
<b>15 Ene</b>	6 026	9 743	10 404	985	5 041	3 717	661	10 581	99,0	54,4	55,8	16,4	82,6	-44,6	1,3	16,0
<i>Feb</i>	6 083	9 757	10 442	992	5 091	3 674	685	10 590	55,9	38,1	62,5	7,6	48,3	-17,9	24,4	8,3
<i>Mar</i>	6 153	9 830	10 489	994	5 159	3 677	659	10 615	62,3	62,6	35,4	1,3	61,1	0,2	-27,1	21,4
<i>Abr</i>	6 193	9 863	10 548	1 003	5 190	3 670	685	10 612	48,0	43,0	69,9	9,6	38,3	-5,0	26,9	12,6
<i>May</i>	6 272	9 915	10 562	1 007	5 265	3 643	647	10 613	74,3	46,2	8,4	3,4	70,9	-28,0	-37,9	-1,6
<i>Jun</i>	6 318	9 959	10 585	1 015	5 303	3 641	626	10 590	51,2	49,7	29,7	8,2	43,0	-1,5	-19,9	-8,4
<i>Jul</i>	6 402	10 035	10 682	1 021	5 381	3 633	647	10 610	79,8	66,6	87,6	6,1	73,7	-13,2	21,0	21,3
<i>Ago</i>	6 408	10 035	10 663	1 026	5 382	3 628	628	10 607	11,1	7,8	4,8	4,5	6,6	-3,3	-3,0	7,5
<i>Sep</i>	P 6 451	10 066	10 688	1 028	5 423	3 615	622	10 555	44,3	29,6	17,4	2,2	42,1	-14,7	-12,2	-44,0

Véanse notas al final del capítulo.

**1. PRINCIPALES INDICADORES ECONÓMICOS DE LA ZONA DEL EURO**

**1.13 Contribución de las IFM residentes en España a los agregados monetarios de la zona del euro y a las contrapartidas de M3 (a)**

NEDD/SDDS (b)

mm de euros

	Saldos del balance consolidado									Operaciones (flujos ajustados)						
	Contribución a M1 (e)	Contribución a M2 (e)	Contribución a M3 (c)	Contribución a las contrapartidas de M3					Contribución a M1 (e)	Contribución a M2 (e)	Contribución a M3 (c)	Contribución a las contrapartidas de M3				
				Contribución al crédito total(d)		Contribución a activos pasivos frente a no resid. en z. euro	Contribución al resto (neto)	Efectivo				Contribución al crédito total(d)		Contribución a activos pasivos frente a no resid. en z. euro	Contribución al resto (neto)	Efectivo
				AAPP residentes en la zona del euro	OSR en la zona del euro							AAPP residentes en la zona del euro	OSR en la zona del euro			
1	2	3	4	5	6	7	8	9	10	11	12	13	14	15	16	
<b>13</b>	527	963	1 050	427	1 891	66	-1 334	-101	-4,3	-17,5	-8,1	-21,8	-20,5	-2,8	37,0	-2,1
<b>14</b>	591	988	1 088	479	1 724	93	-1 205	-115	-0,8	-13,8	8,2	0,0	-13,8	2,2	19,8	-2,8
<b>14 Jun</b>	563	988	1 077	474	1 812	86	-1 294	-109	18,1	16,3	34,0	0,5	3,8	2,9	26,7	-0,6
<i>Jul</i>	563	987	1 067	471	1 797	81	-1 283	-110	-0,3	-1,0	-10,5	-3,6	-12,9	-5,4	11,3	-0,8
<i>Ago</i>	569	992	1 066	480	1 781	86	-1 281	-110	5,5	4,1	-1,6	5,5	-15,0	3,8	4,2	-0,3
<i>Sep</i>	569	991	1 068	484	1 773	88	-1 278	-111	0,3	-1,7	1,2	2,8	-5,2	0,4	3,1	-0,2
<i>Oct</i>	567	983	1 059	480	1 767	81	-1 268	-111	-2,7	-7,7	-8,3	-4,7	-3,0	-7,2	6,7	-0,5
<i>Nov</i>	591	1 001	1 079	475	1 782	92	-1 270	-112	24,3	18,3	19,6	-6,2	15,4	10,8	-0,4	-0,8
<i>Dic</i>	591	988	1 088	479	1 724	93	-1 205	-115	-0,8	-13,8	8,2	0,0	-13,8	2,2	19,8	-2,8
<b>15 Ene</b>	595	990	1 073	478	1 710	98	-1 209	-114	2,5	-1,0	-17,2	6,9	-17,8	1,4	-7,6	1,0
<i>Feb</i>	605	999	1 088	472	1 701	100	-1 181	-114	9,2	8,9	14,8	-7,9	-9,1	0,6	31,2	-0,6
<i>Mar</i>	609	998	1 102	478	1 713	110	-1 196	-114	4,3	-1,6	13,5	5,9	14,8	8,7	-15,8	-0,1
<i>Abr</i>	624	1 011	1 099	468	1 695	111	-1 171	-116	15,3	14,2	-2,8	-8,8	-14,7	2,6	18,1	-1,4
<i>May</i>	632	1 013	1 107	470	1 690	112	-1 161	-117	8,1	1,8	8,1	3,4	-1,4	-0,0	6,1	-1,1
<i>Jun</i>	657	1 030	1 121	474	1 691	116	-1 156	-118	24,7	17,2	14,2	7,2	4,1	5,4	-2,6	-1,1
<i>Jul</i>	654	1 028	1 110	468	1 684	121	-1 160	-119	-3,4	-3,0	-11,6	-8,2	-6,2	4,3	-1,5	-1,4
<i>Ago</i>	652	1 027	1 105	468	1 661	120	-1 140	-119	-1,4	-0,4	-4,4	1,9	-20,2	0,0	13,8	0,2
<i>Sep</i>	P 664	1 032	1 120	480	1 664	117	-1 138	-118	11,6	5,4	14,8	10,3	7,6	-2,3	-0,8	0,7

Véanse notas al final del capítulo.

**1. PRINCIPALES INDICADORES ECONÓMICOS DE LA ZONA DEL EURO**

**1.14 Evolución de los agregados monetarios de la zona del euro y de la contribución de las IFM residentes en España (a)**

Porcentajes

	Tasa de crecimiento interanual de los agregados de la zona del euro (b)												Media de los tres últimos meses de la tasa de crecimiento interanual	PROMEMORIA: Tasa de crecimiento de la contribución de las IFM residentes en España (c)				
	M1		M2		M3		Crédito a residentes (d)				M3 (e)	M2 (e)		M3 (e)	Crédito (d)			
	Zona del euro		Zona del euro		Zona del euro		AAPP	OSR							Zona del euro	AAPP	OSR	
	SO	SD	SO	SD	SO	SD	UEM	del cual										
	1	2	3	4	5	6	7	8	Ptimos. SO	Ptimos. SD								9
<b>13</b>	5,50	5,70	2,40	2,50	0,90	1,00	-0,81	-2,37	-2,30	-2,30	1,37	1,30	5,47	-1,62	-4,35	-6,87	-7,82	
<b>14</b>	7,60	8,00	3,60	3,70	3,60	3,70	2,08	-0,84	-0,50	-0,50	3,07	3,10	11,85	2,44	3,39	6,32	-5,22	
<b>14 Jun</b>	5,40	5,40	2,30	2,40	1,60	1,60	-2,56	-2,24	-1,70	-1,70	1,17	1,17	6,92	-0,43	-1,53	-7,29	-7,81	
<i>Jul</i>	5,70	5,60	2,60	2,50	1,90	1,80	-1,81	-1,96	-1,60	-1,60	1,60	1,50	9,78	0,77	0,55	-6,65	-6,99	
<i>Ago</i>	5,90	5,90	2,70	2,70	2,10	2,10	-1,16	-1,94	-1,50	-1,50	1,87	1,83	10,23	0,78	-0,34	-4,58	-7,61	
<i>Sep</i>	6,10	6,20	2,90	3,00	2,40	2,50	-0,45	-1,85	-1,20	-1,20	2,13	2,13	10,36	1,36	0,54	-3,26	-7,42	
<i>Oct</i>	6,00	6,20	2,70	2,70	2,50	2,50	-0,15	-1,62	-1,10	-1,10	2,33	2,37	9,67	1,43	0,84	-2,35	-6,41	
<i>Nov</i>	6,90	6,90	3,30	3,30	3,10	3,10	0,85	-1,37	-0,90	-0,90	2,67	2,70	11,09	2,01	1,83	1,16	-5,50	
<i>Dic</i>	7,60	8,00	3,60	3,70	3,60	3,70	2,08	-0,84	-0,50	-0,50	3,07	3,10	11,85	2,44	3,39	6,32	-5,22	
<b>15 Ene</b>	9,40	9,00	4,30	4,00	4,10	3,90	2,29	-0,64	-0,20	-0,20	3,60	3,57	11,40	1,64	1,92	0,67	-5,14	
<i>Feb</i>	9,60	9,20	4,30	4,10	4,40	4,20	1,88	-0,43	-0,10	-0,10	4,03	3,93	14,69	3,26	3,52	-0,15	-5,33	
<i>Mar</i>	10,00	10,10	4,50	4,60	4,60	4,70	2,76	-0,21	0,10	0,10	4,37	4,27	14,01	2,64	4,57	0,13	-4,01	
<i>Abr</i>	10,80	10,60	5,00	5,00	5,40	5,40	3,78	0,03	0,10	0,10	4,80	4,77	17,31	4,99	5,33	-1,13	-3,93	
<i>May</i>	11,30	11,30	5,00	5,00	5,00	5,00	3,92	0,25	0,60	0,60	5,00	5,03	15,31	3,78	5,64	-1,31	-3,31	
<i>Jun</i>	11,60	11,80	5,20	5,20	4,90	4,90	5,00	0,12	0,60	0,60	5,10	5,10	15,97	3,79	3,61	0,09	-3,28	
<i>Jul</i>	12,10	12,30	5,40	5,50	5,30	5,30	5,44	0,76	0,90	0,90	5,07	5,07	15,45	3,59	3,55	-0,89	-2,94	
<i>Ago</i>	11,60	11,50	5,10	5,10	4,90	4,90	6,37	1,02	1,00	1,00	5,03	5,03	14,09	3,13	3,29	-1,62	-3,30	
<i>Sep</i>	P 11,40	11,70	5,00	5,20	4,70	4,90	7,23	0,68	0,60	0,60	4,97	5,03	16,06	3,85	4,56	-0,04	-2,57	

TASAS DE CRECIMIENTO INTERANUAL AGREGADOS DE LA UEM

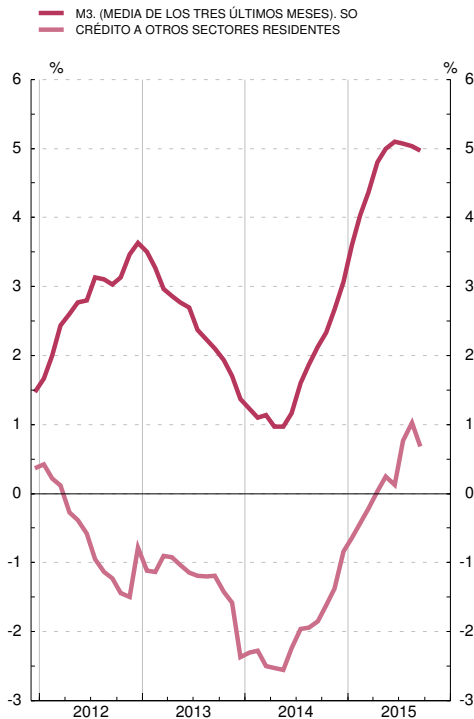

TASAS DE CRECIMIENTO INTERANUAL DE M3 Y VALOR DE REFERENCIA

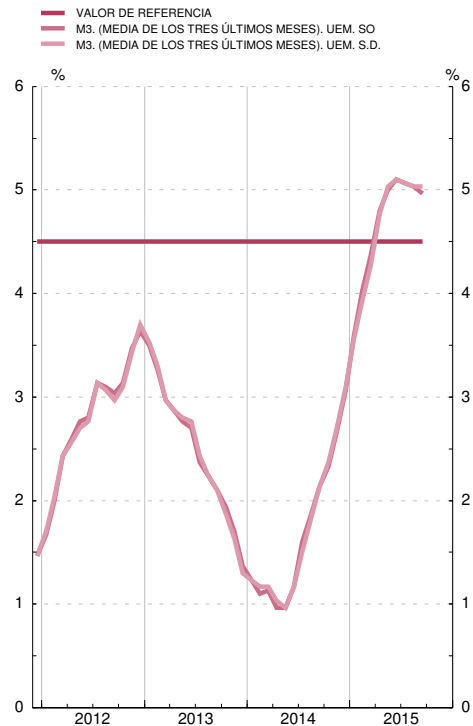

Véanse notas al final del capítulo.

1. PRINCIPALES INDICADORES ECONÓMICOS DE LA ZONA DEL EURO

1.15 Tipos de interés

Porcentajes

		Tipos de las operaciones de regulación monetaria del Eurosistema				Tipos del mercado monetario (a)			Tipos aplicados por las instituciones financieras monetarias a sectores residentes en la zona del euro (nuevas operaciones)							Rendimientos de la deuda pública (b)		
		Subastas: Operaciones de financiación		Facilidades permanentes		Depósitos (c) (d)			Depósitos				Préstamos			A tres años	A diez años	
		Principales	A plazo más largo	De crédito	De depósito	A un día (EONIA)	Euríbor		A hogares			A sociedades no financieras		A hogares: tasa anual equivalente (e)		A sociedades no financieras		
							A tres meses	A doce meses	A la vista	Hasta un año	A más de dos años	A la vista	Hasta un año	Crédito al consumo	Compra de vivienda	Hasta un año (f)		
		1	2	3	4	5	6	7	8	9	10	11	12	13	14	15	16	17
12	M	0,75	0,75	1,50	0,00	0,229	0,57	1,11	0,44	2,75	2,67	0,52	1,15	7,51	3,62	4,06	2,85	3,05
13	M	0,25	0,25	0,75	0,00	0,089	0,22	0,54	0,31	1,96	2,15	0,37	0,87	7,27	3,32	3,79	1,23	3,01
14	M	0,05	0,05	0,30	-0,20	0,095	0,21	0,48	0,23	1,32	1,75	0,30	0,56	7,07	3,03	3,55	0,56	2,28
14	Sep	0,05	0,05	0,30	-0,20	0,007	0,10	0,36	0,21	1,19	1,70	0,26	0,49	6,99	2,88	3,33	0,30	1,85
	Oct	0,05	0,05	0,30	-0,20	-0,004	0,08	0,34	0,20	1,11	1,65	0,25	0,48	6,98	2,81	3,30	0,36	1,69
	Nov	0,05	0,05	0,30	-0,20	-0,012	0,08	0,33	0,20	1,04	1,66	0,25	0,42	6,98	2,76	3,21	0,37	1,62
	Dic	0,05	0,05	0,30	-0,20	-0,030	0,08	0,33	0,20	0,98	1,58	0,24	0,42	6,53	2,76	3,14	0,31	1,45
15	Ene	0,05	0,05	0,30	-0,20	-0,051	0,06	0,30	0,19	1,03	1,94	0,23	0,43	6,73	2,68	3,17	0,21	1,27
	Feb	0,05	0,05	0,30	-0,20	-0,036	0,05	0,26	0,18	1,01	1,51	0,22	0,33	6,82	2,58	3,06	0,13	1,21
	Mar	0,05	0,05	0,30	-0,20	-0,050	0,03	0,21	0,17	0,90	1,37	0,21	0,30	6,49	2,55	2,96	0,05	0,96
	Abr	0,05	0,05	0,30	-0,20	-0,074	0,00	0,18	0,16	0,89	1,15	0,19	0,29	6,42	2,49	2,94	0,02	0,85
	May	0,05	0,05	0,30	-0,20	-0,106	-0,01	0,17	0,16	0,87	1,08	0,18	0,29	6,60	2,45	2,90	0,07	1,34
	Jun	0,05	0,05	0,30	-0,20	-0,119	-0,01	0,16	0,15	0,80	1,18	0,18	0,29	6,45	2,48	2,77	0,17	1,67
	Jul	0,05	0,05	0,30	-0,20	-0,118	-0,02	0,17	0,15	0,68	1,14	0,17	0,31	6,50	2,56	2,83	0,10	1,53
	Ago	0,05	0,05	0,30	-0,20	-0,121	-0,03	0,16	0,14	0,69	1,00	0,17	0,22	6,62	2,60	2,81	0,05	1,39
	Sep	0,05	-	0,30	-0,20	-0,136	-0,04	0,15	...	...	...	...	...	...	...	...	0,06	1,48

OPERACIONES DE REGULACIÓN MONETARIA DEL EUROSISTEMA MERCADO MONETARIO Y DEUDA PÚBLICA

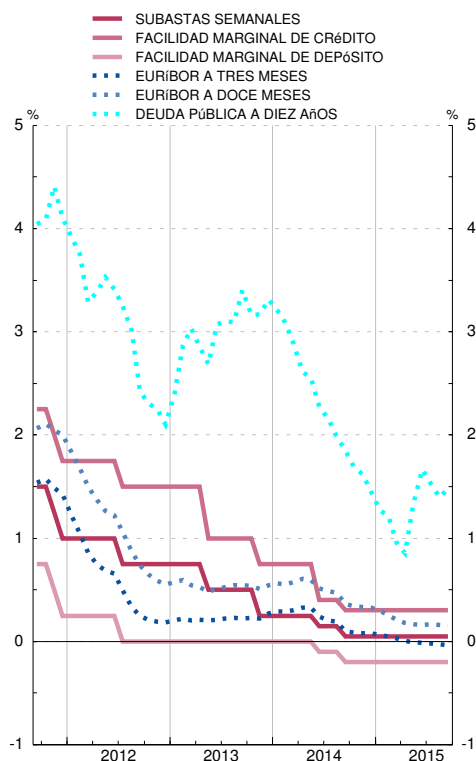

TIPOS APLICADOS POR LAS IFM A SECTORES RESIDENTES EN LA ZONA DEL EURO

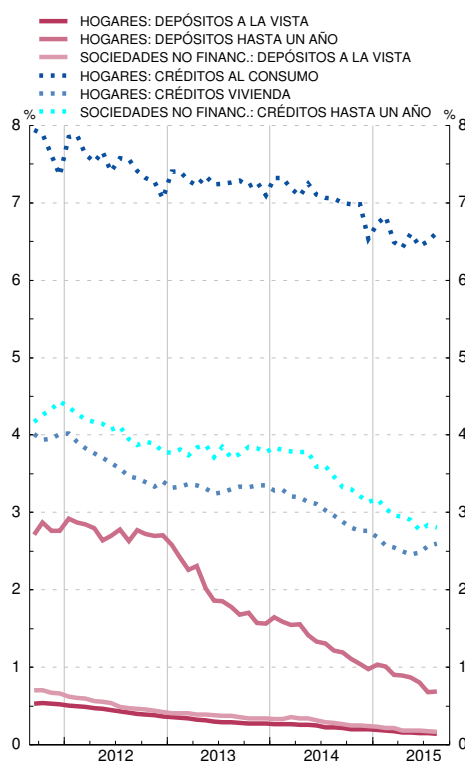

Véanse notas al final del capítulo.

1. PRINCIPALES INDICADORES ECONÓMICOS  
DE LA ZONA DEL EURO

1.16 Tipos de cambio (a)

Medias del período. Unidades de moneda nacional por ecu o euro (bilateral); Índice 1999 I = 100 (efectivo)

	Dólar estadouni- dicense	Yen japonés	Franco suizo	Libra esterlina	Corona sueca	Corona danesa	Corona noruega	Dólar canadiense	Tipo de cambio efectivo del euro (b)	
									Nominal	Real
	1	2	3	4	5	6	7	8	9	10
<b>09</b>	1,394	130,3	1,510	0,891	10,62	7,45	8,73	1,585	110,7	109,1
<b>10</b>	1,326	116,4	1,381	0,858	9,54	7,45	8,00	1,365	103,6	101,3
<b>11</b>	1,392	111,0	1,233	0,868	9,03	7,45	7,79	1,376	103,3	100,3
<b>12</b>	1,285	102,6	1,205	0,811	8,71	7,44	7,48	1,285	97,7	95,0
<b>13</b>	1,328	129,7	1,231	0,849	8,65	7,46	7,81	1,368	101,2	98,2
<b>14</b>	1,328	140,4	1,215	0,806	9,10	7,45	8,36	1,466	101,8	97,9
<b>14 May</b>	1,373	139,7	1,220	0,815	9,03	7,46	8,15	1,495	103,6	99,5
<i>Jun</i>	1,359	138,7	1,218	0,804	9,09	7,46	8,21	1,473	102,7	98,7
<i>Jul</i>	1,354	137,7	1,215	0,793	9,23	7,46	8,39	1,452	102,3	98,2
<i>Ago</i>	1,332	137,1	1,212	0,797	9,19	7,46	8,25	1,455	101,5	97,5
<i>Sep</i>	1,290	138,4	1,208	0,791	9,19	7,44	8,18	1,420	99,9	95,9
<i>Oct</i>	1,267	136,8	1,208	0,789	9,18	7,44	8,31	1,421	99,1	95,0
<i>Nov</i>	1,247	145,0	1,203	0,791	9,24	7,44	8,49	1,414	99,0	94,9
<i>Dic</i>	1,233	147,1	1,203	0,788	9,40	7,44	8,98	1,422	99,0	94,8
<b>15 Ene</b>	1,162	137,5	1,094	0,767	9,42	7,44	8,93	1,404	95,2	91,1
<i>Feb</i>	1,135	134,7	1,062	0,741	9,49	7,45	8,62	1,420	93,3	89,5
<i>Mar</i>	1,084	130,4	1,061	0,724	9,24	7,46	8,64	1,366	90,6	86,9
<i>Abr</i>	1,078	128,9	1,038	0,721	9,33	7,47	8,51	1,331	89,7	86,1
<i>May</i>	1,115	134,7	1,039	0,721	9,30	7,46	8,41	1,357	91,6	87,9
<i>Jun</i>	1,121	138,7	1,045	0,721	9,27	7,46	8,75	1,385	92,3	88,5
<i>Jul</i>	1,100	135,7	1,049	0,707	9,39	7,46	8,94	1,412	91,3	87,5
<i>Ago</i>	1,114	137,1	1,078	0,714	9,52	7,46	9,18	1,464	93,0	89,0
<i>Sep</i>	1,122	134,9	1,091	0,731	9,39	7,46	9,31	1,488	93,8	89,6
<i>Oct</i>	1,124	134,8	1,088	0,733	9,35	7,46	9,29	1,468	...	...

Véanse notas al final del capítulo

## NOTAS A LOS CUADROS DEL CAPÍTULO 1. PRINCIPALES INDICADORES DE LA ZONA DEL EURO

### Cuadro 1.1

Fuentes: Eurostat y BCE *Statistical Data Warehouse*.

- Entre los componentes no se ha incluido la variación de existencias. Basados principalmente en el SEC 2010.
- Las exportaciones y las importaciones comprenden bienes y servicios e incluyen los intercambios comerciales transfronterizos dentro de la zona del euro.
- Los datos de ocupados se basan en el SEC 2010. Debido a diferencias de cobertura, los datos trimestrales no se corresponden totalmente con los anuales. Los datos de parados siguen las recomendaciones de la OIT.
- Miles de millones de ecus hasta final de 1998.

### Cuadro 1.2

Fuente: BCE.

- Datos no consolidados.
- Incluye las adquisiciones netas de objetos valiosos y activos no producidos.

### Cuadro 1.5

Fuente: Eurostat.

- Se ha revisado el año 2001 como consecuencia de la inclusión de los precios rebajados en los índices de España e Italia y de una nueva cesta de la compra en el índice de España.
- Incluidas bebidas alcohólicas y tabaco.
- Referido al índice del período 2006.

### Cuadro 1.6

Fuentes: Eurostat y BCE.

- Datos correspondientes al SEC 2010.

### Cuadro 1.7

Fuentes: Eurostat y BCE.

- Datos correspondientes al SEC 2010.

### Cuadro 1.8

Fuentes: BCE y elaboración propia.

- Incluye, además, la contrapartida de las transacciones monetarias de la Administración Central.

### Cuadro 1.9

Fuentes: BCE y elaboración propia.

### Cuadro 1.10

Fuente: BCE.

- Los datos corresponden a la composición por países de la zona del euro en sus distintas etapas.
- Incorpora los ajustes introducidos en determinados instrumentos (participaciones en fondos del mercado monetario, instrumentos del mercado monetario y valores distintos de acciones a menos de dos años), emitidos por IFM residentes en la zona del euro, con el fin de deducir la parte de tales emisiones que, por estar en poder de no residentes, no debe incluirse en M3. Estos ajustes, que no se habían podido introducir hasta el año 2001, por las limitaciones de las fuentes estadísticas, se han llevado a cabo en dos etapas y han supuesto la modificación de la serie histórica desde enero de 1999 inclusive. En la primera etapa (mayo de 2001) se revisó la parte correspondiente a las participaciones en los fondos del mercado monetario, y en la segunda (octubre de 2001), la correspondiente a los restantes instrumentos. Para más detalles, véase recuadro 1 del *Boletín Mensual del BCE* de noviembre de 2001. Por otra parte, para los datos desde junio de 2010 en adelante las cesiones temporales con Entidades de Contrapartida Central se han excluido del componente de la M3 "Cesiones temporales" y, de la misma forma, las adquisiciones temporales a través de Entidades de Contrapartida Central se han excluido de las contrapartidas de la M3, en concreto del concepto "Créditos a otros sectores residentes en la zona euro". Estas operaciones se han incluido ahora en la categoría residual "Resto".
- Incluye préstamos y valores.

### Cuadro 1.11

Fuente: BCE.

- Los datos corresponden a la composición por países de la zona del euro en sus distintas etapas.
- Véase nota (b) del Cuadro 1.10.
- Incluye préstamos y valores.

### Cuadro 1.12

Fuente: BCE.

- Los datos corresponden a la composición por países de la zona del euro en sus distintas etapas.
- Se puede obtener un detalle del método utilizado para el cálculo de las series desestacionalizadas en la publicación del BCE «Seasonal adjustment of monetary aggregates and HICP for the euro area», agosto 2000.
- Véase nota (b) del Cuadro 1.10.

### Cuadro 1.13

Fuente: BCE.

- a. Los datos corresponden a la composición por países de la zona del euro en sus distintas etapas.
- b. Cuadro incluido entre los requerimientos del FMI en el contexto de las Normas Especiales de Distribución de Datos (NEDD).
- c. Véase nota (b) del Cuadro 1.10.
- d. Incluye créditos y valores.
- e. Estos agregados excluyen el efectivo en manos del público, que está incluido entre las contrapartidas. Desde enero de 2002 se ha calculado el efectivo en manos del público aplicando a los billetes de euro en circulación el porcentaje que se asigna al Banco de España de acuerdo con el sistema contable establecido en el Eurosistema (véase nota al balance de situación resumido que figura al final de este boletín), más las monedas en euros y los billetes y monedas en pesetas no cambiados a euros, menos las tenencias de efectivo de las IFM. Desde enero de 2003 se han excluido los billetes y monedas en pesetas no convertidos a euros.

#### **Cuadro 1.14**

Fuentes: BCE y BE.

- a. Los datos corresponden a la composición por países de la zona del euro en sus distintas etapas.
- b. Tasas calculadas sobre operaciones (flujos ajustados).
- c. La contribución de las IFM residentes en España está referida a las series originales.
- d. Incluye préstamos y valores.
- e. Tasas calculadas sobre las contribuciones que excluyen el efectivo [véase nota (e) del Cuadro 1.13].

#### **Cuadro 1.15**

Fuente: BCE.

- a. Los tipos mensuales y anuales son medias del periodo, excepto el tipo a un día hasta diciembre de 1998.
- b. Hasta diciembre de 1998, los rendimientos de la zona del euro a 3 años son datos a fin de periodo, y los rendimientos a 10 años son medias del periodo. A partir de entonces, todos los rendimientos son medias del periodo.
- c. Para fechas anteriores a enero de 1999, los tipos de interés sintéticos de la zona del euro se han calculado ponderando los tipos de interés nacionales por el PIB.
- d. A partir de enero de 1999, la columna 5 recoge el índice medio del tipo del euro a un día (EONIA); el resto de tipos de interés del mercado monetario son, a partir de enero de 1999, los tipos interbancarios de oferta de la zona del euro (euríbor).
- e. La tasa anual equivalente es la tasa media ponderada de todos los plazos, que es igual al coste total de los préstamos. Este coste total comprende un componente de tipo de interés y un componente de comisiones.
- f. Tipo de interés aplicado a préstamos hasta 1 millón de euros.

#### **Cuadro 1.16**

Fuente: BCE. Boletín Económico, «Estadísticas», cuadros 2.8 y 2.9.

- a. Hasta diciembre de 1998, tipos de cambio del ecu (fuente: BPI); a partir de enero de 1999, tipos de cambio del euro.
- b. Los tipos de cambio efectivos del euro son índices calculados por el BCE basados en medias ponderadas de los tipos de cambio bilaterales del euro. Una variación positiva indica una apreciación del euro. Las ponderaciones se basan en el comercio de manufacturas con los principales socios comerciales de la zona, y captan los efectos de terceros mercados. El tipo de cambio efectivo real se calcula utilizando como deflactor el índice de precios de consumo (IPC). Para más información sobre el cálculo de los tipos de cambio efectivos, véanse las notas generales del Cuadro 2.8 del boletín económico del BCE, que pueden descargarse de la dirección del BCE en Internet ([www.ecb.europa.eu](http://www.ecb.europa.eu)).

## CAPÍTULO 2 PRINCIPALES INDICADORES ECONÓMICOS

2. PRINCIPALES INDICADORES ECONÓMICOS

2.1 Contabilidad Nacional de España (a)  
Base 2010

(Última información disponible publicada por el INE el 27/08/15)

Tasas de variación interanual

	2013		2014		2015			
			I	II	III	IV	I	II
<b>A. PIB Y AGREGADOS DE LA DEMANDA</b>								
1. Gasto en consumo final (b)	-2,4	1,8	1,1	1,8	2,1	2,4	2,7	2,9
1.1. Gasto en consumo final de los hogares y de las ISFLSH	-2,3	2,4	1,3	2,3	2,7	3,3	3,5	3,5
1.2. Gasto en consumo final de las AAPP	-2,9	0,1	0,3	0,3	0,3	-0,5	0,2	1,0
2. Formación bruta de capital fijo	-3,8	3,4	0,8	3,9	3,9	5,1	6,1	6,1
2.1. Activos fijos materiales	-4,2	3,6	0,7	4,3	3,9	5,5	6,8	6,8
2.1.1. Construcción	-9,2	-1,5	-7,4	-0,7	0,1	2,4	5,0	5,1
2.1.2. Bienes de equipo y activos cultivados	5,6	12,2	15,8	12,9	10,2	10,3	9,6	9,2
2.2. Activos fijos inmateriales	-1,3	2,5	1,8	1,7	3,4	3,1	2,2	2,0
Variación de existencias (c)	0,1	0,2	0,3	0,2	0,3	-0,1	-0,1	-0,1
4. DEMANDA NACIONAL (1 + 2 + 3) (d)	-2,7	2,3	1,3	2,4	2,7	2,8	3,2	3,4
5. Exportaciones de bienes y servicios	4,3	4,2	6,4	1,0	4,5	4,7	5,0	6,0
5.1. Exportaciones de bienes	5,7	4,5	6,7	0,8	5,5	5,3	5,2	5,0
5.2. Exportaciones de servicios	0,9	3,3	5,7	1,6	2,4	3,4	4,5	8,2
Del cual: Consumo de no residentes en el territorio económico	2,9	3,7	6,2	3,9	1,3	3,3	1,2	2,7
6. Importaciones de bienes y servicios	-0,5	7,6	9,4	4,9	8,6	7,7	7,0	7,2
6.1. Importaciones de bienes	0,4	7,8	10,1	4,8	8,7	7,5	7,5	8,0
6.2. Importaciones de servicios	-4,7	7,0	5,9	5,4	7,8	8,7	4,2	3,2
Del cual: Consumo de residentes en el resto del mundo	1,9	8,6	6,8	10,0	9,0	8,7	10,0	14,3
<b>7. PIB A PRECIOS DE MERCADO (4 + 5 - 6)</b>	<b>-1,2</b>	<b>1,4</b>	<b>0,6</b>	<b>1,2</b>	<b>1,6</b>	<b>2,0</b>	<b>2,7</b>	<b>3,1</b>
<b>B. PRECIOS Y COSTES</b>								
1. Deflactor del consumo final de los hogares y de las ISFLSH	0,9	-0,1	-0,2	0,2	-0,2	-0,3	-1,1	-0,3
2. Deflactor del PIB	0,7	-0,5	-0,6	-0,5	-0,3	-0,6	0,5	0,6
3. Remuneración por asalariado	1,7	-0,2	-0,1	-0,0	-0,3	-0,5	0,8	0,2
4. Costes laborales unitarios	-0,4	-0,4	-1,1	-0,3	-0,3	-0,1	0,9	-0,1
<b>C. MERCADO DE TRABAJO</b>								
1. Puestos de trabajo equivalentes a tiempo completo								
1.1. Ocupados	-3,3	1,2	-0,4	1,0	1,7	2,4	2,8	2,9
1.1.1. Asalariados	-3,9	1,6	-0,3	1,6	2,1	2,9	3,2	3,1
1.1.2. Autónomos	0,9	-1,2	-1,4	-2,2	-1,0	-0,4	0,3	1,4

(Latest released INE information as at 27/08/15)

2.1 National Accounts of Spain (a)

Base year 2010

Annual percentage changes

2. MAIN ECONOMIC INDICATORS



## 2. PRINCIPALES INDICADORES ECONÓMICOS

### 2.1 Contabilidad Nacional de España (cont.) (a) Base 2010

(Última información disponible publicada por el INE el 27/08/15)

Miliones de euros

Pro memoria: A. PIB pm a precios corrientes (e)	2013		2014				2015		Memorandum items: A. GDP at current market prices (e)
			I	II	III	IV	I	II	
	A.1	A.2							
A.1 Serie corregida de efectos estacionales y calendario . . . . .	1 049 181	1 058 469	262 282	264 151	265 516	266 520	270 703	274 030	A.1 Seasonally- and working-day-adjusted series
A.2 Serie de datos brutos . . . . .	1 049 181	1 058 469	252 492	268 276	261 440	276 261	261 328	278 703	A.2 Original data series

(Latest released INE information as at 27/08/15)

### 2.1 National Accounts of Spain (cont d) (a) Base year 2010

EUR millions

## 2. MAIN ECONOMIC INDICATORS

Fuente: INE. / Source: INE.

(a) Series oficiales de la CNE elaboradas según el SEC2010. Salvo indicación en contrario, índices de volumen encadenado 2010=100, series corregidas de efectos estacionales y de calendario (véase nota e). / Official National Accounts of Spain (CNE) series, compiled according to ESA2010. Unless indicated otherwise, volume chain-linked indices 2010=100, the series are seasonally- and working-day-adjusted data (see Note e).

(b) El gasto en consumo final puede realizarse en el territorio económico o en el resto del mundo. Luego incluye el consumo de los residentes en el resto del mundo, que, posteriormente, se deduce en la rúbrica Importaciones de bienes y servicios. / Final consumption expenditure may take place on the domestic territory or abroad. It therefore includes residents' consumption abroad, which is subsequently deducted in Imports of goods and services.

(c) Aportación al crecimiento del PIB. / Contribution to GDP growth rate.

(d) Demanda de los residentes dentro y fuera del territorio económico. / Residents' demand within and outside the economic territory.

(e) El INE publica en el marco del SEC2010, en la Base 2010, además de la serie de datos brutos, una serie trimestral del PIB y sus componentes, resultado de la aplicación a los datos brutos de determinados filtros estadísticos. Serie corregida de efectos estacionales y de calendario, en la que se ha eliminado el componente estacional y se ha ajustado el número de días laborables. / INE publishes, in the framework of ESA2010, and in base year 2010 terms, not only its original data, but also a quarterly series of GDP and its components, obtained by applying certain statistical filters to the original series. Seasonally- and working-day-adjusted series.

## 2. PRINCIPALES INDICADORES ECONÓMICOS

### 2.2 Economía nacional (consolidada). Cuenta de operaciones no financieras (a) Base 2010

(Última información disponible publicada por el INE el 22/10/15)

Millones de euros

	2013	2014	2014 I	2014 II	2014 III	2014 IV	2015 I	2015 II	
<b>1. PIB a precios de mercado</b> . . . . .	1 031 272	1 041 160	249 652	264 276	256 308	270 924	257 723	274 473	<b>1. GDP at market prices</b>
<b>2. Remuneración de asalariados</b> . . . . .	2 020	2 076	545	470	522	539	484	523	<b>2. Compensation of employees</b>
Del resto del mundo . . . . .	2 270	2 350	600	542	598	610	544	597	From the rest of the world
Al resto del mundo (-) . . . . .	-250	-274	-55	-72	-76	-71	-60	-74	To the rest of the world (-)
<b>3. Impuestos sobre la producción y las importaciones al resto del mundo (-)</b> . . . . .	-1 322	-1 514	-346	-342	-379	-447	-397	-432	<b>3. Taxes on production and imports to the rest of the world (-)</b>
<b>4. Subvenciones del resto del mundo</b> . . . . .	5 553	5 480	352	308	86	4 734	303	419	<b>4. Subsidies from the rest of the world</b>
<b>5. Rentas de la propiedad</b> . . . . .	-11 034	-10 265	-2 241	-4 523	-3 483	-18	-1 389	-2 163	<b>5. Property income</b>
Del resto del mundo . . . . .	40 126	42 820	9 883	10 374	9 458	13 105	9 824	11 352	From the rest of the world
Al resto del mundo (-) . . . . .	-51 160	-53 085	-12 124	-14 897	-12 941	-13 123	-11 213	-13 515	To the rest of the world (-)
<b>6. Transferencias corrientes</b> . . . . .	1 013 363	1 025 481	243 208	257 328	251 041	273 904	251 919	270 020	<b>6. Current transfers</b>
Del resto del mundo . . . . .	12 003	12 606	2 905	3 299	2 509	3 893	2 842	3 041	From the rest of the world
Al resto del mundo (-) . . . . .	-25 129	-24 062	-7 659	-6 160	-4 522	-5 721	-7 847	-5 841	To the rest of the world (-)
<b>7. Renta nacional disponible (1 a 6)</b> . . . . .	1 013 363	1 025 481	243 208	257 328	251 041	273 904	251 919	270 020	<b>7. National disposable income (1 to 6)</b>
<b>8. Gasto en consumo final (-)(b)</b> . . . . .	-800 781	-809 265	-200 245	-204 684	-195 750	-208 586	-203 515	-210 187	<b>8. Final consumption expenditure (-)(b)</b>
<b>9. Ahorro nacional bruto (7 + 8)</b> . . . . .	212 582	216 216	42 963	52 644	55 291	65 318	48 404	59 833	<b>9. Gross national saving (7 + 8)</b>
<b>10. Transferencias de capital</b> . . . . .	6 329	5 805	1 497	1 606	551	2 151	621	2 155	<b>10. Capital transfers</b>
Del resto del mundo . . . . .	6 989	6 021	1 527	1 652	602	2 240	793	2 177	From the rest of the world
Al resto del mundo (-) . . . . .	-660	-216	-30	-46	-51	-89	-172	-22	To the rest of the world (-)
<b>11. Adquisiciones menos cesiones de activos no financieros no producidos</b> . . . . .	1 449	287	119	76	8	84	66	88	<b>11. Acquisitions less sales of non-financial non-produced assets</b>
<b>12. Formación bruta de capital (-)</b> . . . . .	-197 427	-205 922	-46 607	-52 644	-50 055	-56 616	-49 980	-57 162	<b>12. Gross capital formation (-)</b>
<b>13. Capacidad (+) o necesidad (-) de financiación de la nación (9 a 12)</b> . . . . .	22 933	16 386	-2 028	1 682	5 795	10 937	-889	4 914	<b>13. Net lending (+) or net borrowing (-) of the nation (9 to 12)</b>
<b>14. Capacidad (+) o necesidad (-) de financiación de la nación en % del PIBpm (13/1)*100 (c)</b> . . . . .	2,22	1,57	-0,19	0,16	0,56	1,05	-0,08	0,46	<b>14. Net lending (+) or net borrowing (-) of the nation as % of GDPpm (13/1)*100 (c)</b>

(Latest released INE information as at 22/10/15)

### 2.2 Total economy (consolidated). Non-financial transactions account (a) Base year 2010

Fuente: INE. / Source: INE

(a) Series oficiales según SEC2010 (Base 2010). Cuenta del Resto del mundo y agregados macroeconómicos. Series de datos brutos. / Official National Accounts of Spain series compiled according to SEC2010 (Base 2010), rest of the world account and macroeconomic aggregates Original data series.

(b) El gasto en consumo final puede realizarse en el territorio económico o en el resto del mundo. Luego incluye el consumo de los residentes en el resto del mundo, que, posteriormente, se deduce en la rúbrica Importaciones de bienes y servicios. / Final consumption expenditure may take place on the domestic territory or abroad. It therefore includes residents' consumption abroad, which is subsequently deducted in Imports of goods and services.

(c) Los porcentajes de los trimestres se calculan: 1) Cuando se dispone del PIB de los cuatro trimestres del año en cuestión se toma como referencia el PIB del año; 2) Cuando no se dispone del PIB de los cuatro trimestres del año en cuestión se toma como referencia el PIB anual que resulta de agregar el PIB trimestral de los últimos cuatro trimestres. / The quarterly percentages are calculated: 1) When the GDP for the four quarters of the year in question is available, using the GDP for the four quarters of the year in question is not available, using the annual GDP obtained by aggregating the quarterly GDP figures for the last four quarters.

### 2. MAIN ECONOMIC INDICATORS EUR millions

2. PRINCIPALES INDICADORES ECONÓMICOS

2.3 Economía nacional. Cuentas corrientes y de capital  
Detalle por sectores institucionales. (Primera parte)  
Base 2010

Miliones de euros

Período de referencia: 2013 (Última información disponible publicada por el INE el 8/01/15)

	Economía nacional (no consolidada)/ National economy (non-consolidated) (S.1)	Instituciones financieras/ Financial institutions (S.12)	Administraciones públicas/ General government (S.13)	Sociedades no financieras/ Non-financial corporations (S.11)	Hogares e instituciones sin fines de lucro/ Households and non-profit institutions (S.14,15)	Operaciones no realizadas/ Unrecorded transactions	Operaciones entre sectores residentes/ Transactions between resident sectors	Economía nacional (consolidada)/ National economy (consolidated) (S.17)	Resto del mundo/ Rest of the world (S.2)	Total (S.1+S.2)
<b>I. CAPACIDAD (+) /NECESIDAD (-) DE FINANCIACIÓN (II - III)</b>	<b>22 246</b>	<b>21 744</b>	<b>-71 291</b>	<b>33 606</b>	<b>38 187</b>	<b>-</b>	<b>-</b>	<b>22 246</b>	<b>-22 246</b>	<b>10</b>
<b>II. RECURSOS</b>	<b>3 496 418</b>	<b>211 360</b>	<b>549 066</b>	<b>1 409 182</b>	<b>1 236 100</b>	<b>90 710</b>	<b>830 580</b>	<b>2 665 838</b>	<b>360 194</b>	<b>3 856 612</b>
1. Producción de bienes y servicios	2 015 592	63 004	198 680	1 349 185	314 013	90 710	-	2 015 592	-	2 015 592
2. Importaciones de bienes y servicios	-	-	-	-	492 270	-	-	492 270	295 316	295 316
3. Remuneración de asalariados	492 270	-	-	-	-	-	-	492 270	234	492 504
4. Impuestos netos de subvenciones sobre producción e importaciones	104 930	-	104 930	-	-	-	-	104 930	-4 592	100 338
5. Rentas de la propiedad	213 969	110 152	10 662	37 557	55 598	-	178 180	35 789	49 639	263 608
6. Transferencias corrientes	540 631	34 112	241 114	15 267	250 138	-	528 753	11 878	24 976	565 607
7. Transferencias sociales en especie	125 627	-	-	-	125 627	-	125 627	-	-	125 627
8. Ajuste por la variación de la participación neta de los hogares en los fondos de pensiones	-1 980	-	-	-	-1 980	-	-1 980	-	-	-1 980
9. Transferencias de capital a cobrar	16 273	4 920	3 843	4 817	2 693	-	10 192	6 081	702	16 975
10. Transferencias de capital a pagar (-)	-10 894	-828	-10 163	2 356	-2 259	-	-10 192	-702	-6 081	-16 975
<b>III. EMPLEOS</b>	<b>3 474 172</b>	<b>189 616</b>	<b>620 357</b>	<b>1 375 576</b>	<b>1 197 913</b>	<b>90 710</b>	<b>830 580</b>	<b>2 643 592</b>	<b>382 440</b>	<b>3 856 612</b>
1. Consumos intermedios	966 411	28 643	55 927	799 524	82 317	-	-	966 411	-	966 411
2. Exportaciones de bienes y servicios	-	-	-	-	-	-	-	-	331 073	331 073
3. Remuneración de asalariados	490 253	21 241	114 537	315 907	38 568	-	-	490 253	2 251	492 504
4. Impuestos netos de subvenciones sobre producción e importaciones	100 338	2 965	384	1 109	5 170	90 710	-	100 338	-	100 338
5. Rentas de la propiedad	227 819	93 106	34 209	82 937	17 567	-	178 180	49 639	35 789	263 608
6. Transferencias corrientes	553 729	40 595	188 576	39 569	284 989	-	528 753	24 976	11 878	565 607
7. Transferencias sociales en especie	125 627	-	114 850	-	10 777	-	125 627	-	-	125 627
8. Gasto en consumo final/Consumo final efectivo	814 532	-	89 368	-	725 164	-	-	814 532	-	814 532
9. Ajuste por la variación de la participación neta de los hogares en los fondos de pensiones	-1 980	-1 980	-	-	-	-	-1 980	-	-	-1 980
10. Formación bruta de capital fijo	194 310	5 046	22 074	133 681	33 509	-	-	194 310	-	194 310
11. Adquisiciones menos cesiones de activos no financieros no producidos	-1 449	-	368	-1 323	-494	-	-	-1 449	1 449	-
12. Variedades y adq. neta de objetos valiosos	4 582	-	64	4 172	346	-	-	4 582	-	4 582

Reference period: 2013 (Information of the INE as at 8/01/15)

EUR millions

2.3 Total economy. Current and capital accounts  
by institutional sector  
Base year 2010

2. MAIN ECONOMIC INDICATORS

2. PRINCIPALES INDICADORES ECONÓMICOS

2.3 Economía nacional. Cuentas corrientes y de capital  
Detalle por sectores institucionales. (cont.)  
Base 2010

Período de referencia: 2013 (Última información disponible publicada por el INE el 8/01/15)

Miliones de euros

	1	2	3	4	5	6	7	8	9	10	Total (S.1+S.2)
	Economía nacional (no consolidada)/ National economy (non-consolidated) (S.1)	Instituciones financieras/ Financial institutions (S.12)	Administraciones Públicas/ General government (S.13)	Sociedades no financieras/ Non financial corporations (S.11)	Hogares e instituciones sin fines de lucro/ Households and non-profit institutions (S.14,15)	Operaciones no realizadas/ Unrecorded transactions	Operaciones entre sectores residentes/ Transactions between resident sectors	Economía nacional (consolidada)/ National economy (consolidated) (S.1*)	Resto del mundo/ Rest of the world (S.2)		
<b>IV. SALDOS CONTABLES</b>											
1. Cuenta de producción: PIB/Valor añadido bruto . . . . .	1 049 181	34 361	142 753	549 661	231 696	90 710	-	1 049 181	-	-	-
2. Cuenta de explotación: Excedente bruto de explotación y renta mixta bruta . . . . .	458 590	10 155	27 832	232 645	187 958	-	-	458 590	-	-	-
3. Cuenta de asignación de la renta primaria: Renta Nacional Bruta (RNB)/saldo de rentas primarias bruto . . . . .	1 041 940	27 201	109 215	187 265	718 259	-	-	1 041 940	-	-	-
4. Cuenta de distribución secundaria de la Renta: RNB/Renta disponible bruta . . . . .	1 028 842	20 718	161 753	162 963	683 408	-	-	1 028 842	-	-	-
5. Cuenta de redistribución de la renta en especie: RNDAB/Renta disponible ajustada bruta . . . . .	1 028 842	20 718	46 903	162 963	798 258	-	-	1 028 842	-	-	-
6. Cuenta de bienes y servicios, y de operaciones corrientes del resto del mundo: 6.1. Saldo de intercambios exteriores de bienes y servicios . . . . .	-	-	-	-	-	-	-	-	-35 757	-	-
6.2. Saldo de operaciones corrientes con el exterior . . . . .	-	-	-	-	-	-	-	-	-15 418	-	-
7. Cuenta de utilización de la renta disponible: ANB/Ahorro bruto . . . . .	214 310	22 698	-42 465	162 963	71 114	-	-	214 310	-	-	-
8. Cuenta de adquisiciones de activos no financieros: capacidad (+)/necesidad (-) de financiación . . . . .	22 246	21 744	-71 291	33 606	38 187	-	-	22 246	-22 246	-	-
<b>IV. BALANCING ITEMS</b>											
1. Production account: GDP/Gross value added											
2. Generation of income account: Gross operating surplus and mixed income											
3. Allocation of primary income account: GNI/Gross balance of primary income											
4. Secondary distribution of income account: GNDI/Gross disposable income											
5. Redistribution of income in kind account: GNADI/Gross adjusted disposable income											
6. Accounts of goods and services, and current transactions of the rest of the world: 6.1. External balance of goods and services											
6.2. Current external balance											
7. Use of income account: GNS/Gross saving											
8. Acquisition of non-financial assets account: Net lending (+) or net borrowing (-)											

Reference period: 2013 (Information of the INE as at 8/01/15)  
2.3 Total economy. Current and capital accounts  
by institutional sector (cont'd)  
Base Year 2010

EUR millions  
2. MAIN ECONOMIC INDICATORS

Fuente: INE. / Source: INE.

2. PRINCIPALES INDICADORES ECONÓMICOS

2.4 Cuentas de operaciones financieras. Detalle por sectores institucionales (SEC 2010)

Periodo de referencia: 2015-II (Última información disponible publicada en 29/10/2015)

Millones de euros

	TOTAL ECONOMÍA (no consolidada) (S.1)	TOTAL ECONOMÍA (consolidada) (S.1*)	Administraciones públicas (S.13)/ General government (S.13)	Sociedades no financieras (S.11)	Hogares e instituciones sin fines de lucro (S.14.5)/ Households and non-profit institutions (S.14.5)	Operaciones entre residentes (S.1*)/ Transactions between residents (S.1*)	RESTO DEL MUNDO (S.2)/ REST OF THE WORLD (S.2)	Total/ Total	
	1=2+5	7=1+6	4	5	6	8	9=1+8		
<b>I. ADQUISICIONES NETAS DE ACTIVOS FINANCIEROS (F)</b>	<b>39 206</b>	<b>-18 796</b>	<b>7 184</b>	<b>22 589</b>	<b>28 229</b>	<b>10 224</b>	<b>24 068</b>	<b>63 274</b>	<b>I. NET ACQUISITION OF FINANCIAL ASSETS (F)</b>
1. Oro monetario y DEG (F.1)	16	16	-	-	-	-2 447	16	16	1. Monetary gold and SDRs (F.1)
2. Efectivo y depósitos (F.2)	-14 442	-19 937	-2 160	498	7 157	-839	2 357	-12 085	2. Currency and deposits (F.2)
2.1. Efectivo (F.21)	-835	-602	-	-68	-165	-	3 831	2 996	2.1. Currency (F.21)
2.2. Depósitos transferibles (F.22)	38 051	782	62	7 513	29 694	38 051	1 068	39 119	2.2. Transferable deposits (F.22)
2.3. Otros depósitos (F.29)	-51 658	-20 116	-2 222	-6 948	-22 372	-39 659	-2 541	-54 199	2.3. Other deposits (F.29)
3. Valores representativos de deuda (F.3)	-3 879	-1 685	-2 099	1 712	-1 807	-17 776	13 898	5 355	3. Debt securities (F.3)
3.1. Valores a corto plazo (F.31)	-3 306	-314	249	-3 155	-86	-2 302	-1 005	-4 724	3.1. Short term (F.31)
3.2. Valores a largo plazo (F.32)	-572	-1 370	-2 349	4 868	-1 721	-15 475	10 651	10 079	3.2. Long term (F.32)
4. Préstamos (F.4)	-840	-9 414	15 932	-7 358	2 546	-3 386	2 546	-2 520	4. Loans (F.4)
5. Participaciones en el ctal. y en fondos de inversión (F.5)	48 189	15 359	463	20 174	12 193	10 037	12 711	60 900	5. Equity and investment fund shares (F.5)
5.1. Acciones (F.511/2)	21 515	4 128	571	17 665	-850	-297	21 812	29 506	5.1. Shares (F.511/2)
5.2. Otras participaciones en el capital (F.519)	-259	379	11	-723	74	2	-261	4 592	5.2. Other equity (F.519)
5.3. Participac. en fondos de inversión (F.52)	26 933	10 851	-119	3 231	12 969	10 332	16 601	26 802	5.3. Investment fund shares (F.52)
6. Seguros, pensiones y garantías estandarizadas (F.6)	1 452	-2	290	290	1 164	1 461	-9	1 537	6. Insurance, pensions and standardised guarantees (F.6)
7. Otros activos (F.7/8)	8 710	-3 133	-4 951	7 273	9 521	22 336	1 361	10 070	7. Other assets (F.7/8)
<b>TOTAL (=II+III)</b>	<b>39 206</b>	<b>-18 796</b>	<b>7 184</b>	<b>22 589</b>	<b>28 229</b>	<b>10 224</b>	<b>24 068</b>	<b>63 274</b>	<b>TOTAL (=II+III)</b>
<b>II. OPERACIONES FINANCIERAS NETAS (=II-III) (B.9)</b>	<b>4 914</b>	<b>6 442</b>	<b>-24 103</b>	<b>11 883</b>	<b>10 692</b>	<b>-</b>	<b>-4 914</b>	<b>0</b>	<b>II. NET FINANCIAL TRANSACTIONS (=II-III) (B.9)</b>
<b>III. PASIVOS NETOS CONTRAIDOS(F)</b>	<b>34 292</b>	<b>-25 238</b>	<b>31 287</b>	<b>10 706</b>	<b>17 537</b>	<b>10 224</b>	<b>28 982</b>	<b>63 274</b>	<b>III. NET INCURRENCE OF LIABILITIES (F)</b>
1. Oro monetario y DEG (F.1)	-89	-160	-	-	-	-2 447	16	-12 085	1. Monetary gold and SDRs (F.1)
2. Efectivo y depósitos (F.2)	2 992	2 992	70	-	-	-839	4	2 996	2. Currency and deposits (F.2)
2.1. Efectivo (F.21)	39 119	39 119	-	-	-	38 051	1 068	39 119	2.1. Currency (F.21)
2.2. Depósitos transferibles (F.22)	-42 200	-42 270	-	-	-	-39 659	-2 541	-54 199	2.2. Transferable deposits (F.22)
2.3. Otros depósitos (F.29)	-8 543	-21 119	11 751	825	-	-17 776	9 234	5 355	2.3. Other deposits (F.29)
3. Valores representativos de deuda (F.3)	-3 719	-4 337	819	-201	-	-2 302	-1 417	-4 724	3. Debt securities (F.3)
3.1. Valores a corto plazo (F.31)	-4 824	-16 782	10 932	1 026	-	-15 475	10 651	10 079	3.1. Short term (F.31)
3.2. Valores a largo plazo (F.32)	-5 066	-7 808	10 870	-13 362	5 234	-3 386	1 680	-2 520	3.2. Long term (F.32)
4. Préstamos (F.4)	22 749	11 350	11 399	11 399	-	10 037	12 711	60 900	4. Loans (F.4)
5. Participaciones en el ctal. y en fondos de inversión (F.5)	7 694	1 627	6 067	6 067	-	-297	7 992	29 506	5. Equity and investment fund shares (F.5)
5.1. Acciones (F.511/2)	4 853	-479	-	5 332	-	2	4 851	26 802	5.1. Shares (F.511/2)
5.2. Otras participaciones en el capital (F.519)	10 201	10 201	-	-	-	10 332	-261	4 592	5.2. Other equity (F.519)
5.3. Participac. en fondos de inversión (F.52)	1 545	1 531	-	15	-	1 461	16 601	26 802	5.3. Investment fund shares (F.52)
6. Seguros, pensiones y garantías estandarizadas (F.6)	23 696	-9 032	8 596	11 829	12 304	22 336	-13 626	10 070	6. Insurance, pensions and standardised guarantees (F.6)
7. Otros pasivos (F.7/8)									7. Other liabilities (F.7/8)

Reference period: 2015 Q2 (Information made available on 29/10/2015)

2.4 Financial transactions account. Detail by institutional sector (ESA 2010)

EUR millions

2. MAIN ECONOMIC INDICATORS

2. PRINCIPALES INDICADORES ECONÓMICOS

2.5 Balances financieros. Detalle por sectores institucionales (SEC 2010)

Periodo de referencia: 2015-II (Última información disponible publicada en 29/10/2015)

Millones de euros

	TOTAL ECONOMÍA (no consolidada) (S.1)	Instituciones financieras (S.12)	Administraciones públicas (S.13)	Sociedades no financieras (S.14)	Hogares e instituciones sin fines de lucro (S.14.5)	Operaciones entre sectores residenciales (S.15)	TOTAL ECONOMÍA (consolidada) (S.1*)	RESTO DEL MUNDO (S.2)	Total/ Total
<b>I. ACTIVOS FINANCIEROS (AF)</b>	<b>9 294 380</b>	<b>4 528 291</b>	<b>597 063</b>	<b>2 104 911</b>	<b>2 064 116</b>	<b>7 812 402</b>	<b>1 481 978</b>	<b>2 411 125</b>	<b>11 705 505</b>
1. Oro monetario y DEG (AF.1)	12 913	12 913	-	-	-	1 897 882	12 913	-9 481	3 432
2. Efectivo y depósitos (AF.2)	2 063 595	911 805	90 924	2 111 101	849 766	83 854	165 713	505 821	2 569 416
2.1. Efectivo (AF.2.1)	84 097	6 624	2 845	2 845	74 629	83 854	243	39 556	123 653
2.2. Depósitos transferibles (AF.2.2)	671 032	75 988	53 922	135 817	405 305	671 032	-	17 725	688 757
2.3. Otros depósitos (AF.2.3)	1 308 466	829 193	37 002	72 439	369 832	1 142 996	165 470	448 539	1 757 005
3. Valores representativos de deuda (AF.3)	1 356 608	1 232 841	53 793	45 563	24 412	1 057 834	298 775	767 833	2 124 441
3.1. Valores a corto plazo (AF.3.1)	55 653	49 877	2 637	1 993	1 147	46 177	9 477	54 876	110 529
3.2. Valores a largo plazo (AF.3.2)	1 300 955	1 182 965	51 155	43 570	23 265	1 011 657	289 298	712 957	2 013 912
4. Préstamos (AF.4)	2 098 051	1 607 809	203 649	286 594	-	1 912 304	185 747	396 062	2 494 113
5. Participaciones en el ctal. y en fondos de inversión (AF.5)	2 689 862	629 585	154 476	1 109 452	796 349	1 972 018	717 845	671 949	3 361 811
5.1. Acciones (AF.511/2)	1 632 919	441 212	40 691	679 621	471 395	1 145 990	486 929	383 865	2 016 784
5.2. Otras participaciones en el capital (AF.519)	655 470	102 427	113 455	368 059	71 530	571 681	83 790	284 236	939 706
5.3. Participac. en fondos de inversión (AF.52)	401 473	85 947	329	61 773	253 424	254 347	147 126	3 848	405 321
6. Seguros, pensiones y garantías estandarizadas (AF.6)	386 252	16 538	-	28 058	341 656	379 937	6 315	5 142	391 394
7. Otros activos (AF.7/8)	687 098	116 800	94 222	424 144	51 933	592 427	94 672	73 800	760 898
<b>TOTAL (=I+II+III)</b>	<b>9 294 380</b>	<b>4 528 291</b>	<b>597 063</b>	<b>2 104 911</b>	<b>2 064 116</b>	<b>7 812 402</b>	<b>1 481 978</b>	<b>2 411 125</b>	<b>11 705 505</b>
<b>II. ACTIVOS FINANCIEROS NETOS (=I-III) (BF.90)</b>	<b>-938 627</b>	<b>-9 267</b>	<b>-856 955</b>	<b>-1 332 845</b>	<b>1 260 440</b>	<b>-</b>	<b>-938 627</b>	<b>938 627</b>	<b>0</b>
<b>III.PASIVOS (AF)</b>	<b>10 233 007</b>	<b>4 537 558</b>	<b>1 454 018</b>	<b>3 437 756</b>	<b>803 676</b>	<b>7 812 402</b>	<b>2 420 606</b>	<b>1 472 497</b>	<b>11 705 505</b>
1. Oro monetario y DEG (AF.1)	-	-	-	-	-	-	-	3 432	3 432
2. Efectivo y depósitos (AF.2)	2 403 703	2 399 755	3 948	-	-	1 897 882	505 821	165 713	2 569 416
2.1. Efectivo (AF.2.1)	123 411	123 411	-	-	-	83 854	39 556	243	123 653
2.2. Depósitos transferibles (AF.2.2)	688 757	688 757	-	-	-	671 032	17 725	-	688 757
2.3. Otros depósitos (AF.2.3)	1 591 535	1 587 587	3 948	-	-	1 142 996	448 539	165 470	1 757 005
3. Valores representativos de deuda (AF.3)	1 825 666	788 477	1 010 930	26 260	-	1 057 834	767 833	298 775	2 124 441
3.1. Valores a corto plazo (AF.3.1)	101 052	20 941	78 363	1 749	-	46 177	54 876	9 477	110 529
3.2. Valores a largo plazo (AF.3.2)	1 724 614	767 536	932 567	24 511	-	1 011 657	712 957	289 298	2 013 912
4. Préstamos (AF.4)	2 308 366	98 301	344 297	1 117 915	747 853	1 912 304	396 062	185 747	2 494 113
5. Participaciones en el ctal. y en fondos de inversión (AF.5)	2 643 966	792 535	-	1 851 431	-	1 972 018	671 949	717 845	3 361 811
5.1. Acciones (AF.511/2)	1 529 855	384 432	-	1 145 422	-	1 145 990	383 865	486 929	2 016 784
5.2. Otras participaciones en el capital (AF.519)	853 917	149 908	-	706 009	-	571 681	284 236	83 790	939 706
5.3. Participac. en fondos de inversión (AF.52)	258 195	258 195	-	-	-	254 347	3 848	147 126	405 321
6. Seguros, pensiones y garantías estandarizadas (AF.6)	385 079	383 414	-	1 666	-	379 937	5 142	6 315	391 394
7. Otros pasivos (AF.7/8)	668 226	75 076	94 843	440 484	55 824	592 427	73 800	94 672	760 898
<b>II. NET FINANCIAL ASSETS (=I-III) (BF.90)</b>	<b>-938 627</b>	<b>-9 267</b>	<b>-856 955</b>	<b>-1 332 845</b>	<b>1 260 440</b>	<b>-</b>	<b>-938 627</b>	<b>938 627</b>	<b>0</b>
<b>III.OUTSTANDING LIABILITIES (AF)</b>	<b>10 233 007</b>	<b>4 537 558</b>	<b>1 454 018</b>	<b>3 437 756</b>	<b>803 676</b>	<b>7 812 402</b>	<b>2 420 606</b>	<b>1 472 497</b>	<b>11 705 505</b>
1. Monetary gold and SDRs (AF.1)	-	-	-	-	-	-	-	3 432	3 432
2. Currency and deposits (AF.2)	2 403 703	2 399 755	3 948	-	-	1 897 882	505 821	165 713	2 569 416
2.1. Currency (AF.2.1)	123 411	123 411	-	-	-	83 854	39 556	243	123 653
2.2. Transferable deposits (AF.2.2)	688 757	688 757	-	-	-	671 032	17 725	-	688 757
2.3. Other deposits (AF.2.3)	1 591 535	1 587 587	3 948	-	-	1 142 996	448 539	165 470	1 757 005
3. Debt securities (AF.3)	1 825 666	788 477	1 010 930	26 260	-	1 057 834	767 833	298 775	2 124 441
3.1. Short term (AF.3.1)	101 052	20 941	78 363	1 749	-	46 177	54 876	9 477	110 529
3.2. Long term (AF.3.2)	1 724 614	767 536	932 567	24 511	-	1 011 657	712 957	289 298	2 013 912
4. Loans (AF.4)	2 308 366	98 301	344 297	1 117 915	747 853	1 912 304	396 062	185 747	2 494 113
5. Equity and investment fund shares (AF.5)	2 643 966	792 535	-	1 851 431	-	1 972 018	671 949	717 845	3 361 811
5.1. Shares (AF.511/2)	1 529 855	384 432	-	1 145 422	-	1 145 990	383 865	486 929	2 016 784
5.2. Other equity (AF.519)	853 917	149 908	-	706 009	-	571 681	284 236	83 790	939 706
5.3. Investment fund shares (AF.52)	258 195	258 195	-	-	-	254 347	3 848	147 126	405 321
6. Insurance, pensions and standardised guarantees (AF.6)	385 079	383 414	-	1 666	-	379 937	5 142	6 315	391 394
7. Other liabilities (AF.7/8)	668 226	75 076	94 843	440 484	55 824	592 427	73 800	94 672	760 898

Reference period: 2015 Q2 (Information made available on 29/10/2015)

2.5 Financial balance sheets. Detail by institutional sector (ESA 2010)

EUR millions

2. MAIN ECONOMIC INDICATORS

2. PRINCIPALES INDICADORES ECONÓMICOS

2.6 Balanza de Pagos y Posición de Inversión Internacional

Millones de euros

	2013	2014	2014 II	2014 III	2014 IV	2015 I	2015 II
<b>A. BALANZA DE PAGOS</b>							
<b>A.1. Cuenta corriente (I - P)</b>	<b>15 565</b>	<b>10 238</b>	<b>179</b>	<b>5 221</b>	<b>8 094</b>	<b>-1 406</b>	<b>3 075</b>
1.1. Bienes	-14 197	-22 514	-5 138	-6 611	-5 088	-4 284	-5 359
1.2. Servicios	47 654	48 469	12 083	17 107	10 809	8 509	12 481
1.3. Renta primaria	-4 750	-4 162	-4 064	-3 284	4 871	-1 048	-1 637
1.4. Renta secundaria	-13 141	-11 556	-2 702	-1 991	-2 498	-4 583	-2 410
<b>A.2. Cuenta de capital (I - P)</b>	<b>6 784</b>	<b>4 448</b>	<b>1 682</b>	<b>346</b>	<b>805</b>	<b>688</b>	<b>2 243</b>
CUENTA CORRIENTE MÁS CUENTA DE CAPITAL	22 349	14 686	1 861	5 566	8 900	-719	5 318
<b>A.3. Cuenta financiera (VNA - VNP)</b>	<b>35 138</b>	<b>21 106</b>	<b>9 247</b>	<b>1 871</b>	<b>3 675</b>	<b>-8 482</b>	<b>9 980</b>
3.1. Total, excepto Banco de España	-81 939	-5 557	-6 791	4 631	-22 199	6 371	18 906
3.1.1. Inversión directa	-14 401	9 356	687	-7 615	11 099	588	16 053
3.1.2. Inversión de cartera	-34 529	-6 101	-28 638	33 440	-29 027	-3 362	4 472
3.1.3. Otra inversión	-34 047	-9 921	22 323	-21 410	-5 503	9 913	-1 215
3.1.4. Derivados financieros	1 039	1 109	-1 163	216	1 231	-767	-404
3.2. Banco de España	117 076	26 662	16 037	-2 760	25 874	-14 852	-8 926
3.2.1. Reservas	535	3 889	119	78	3 730	4 658	116
3.2.2. Posición neta BE frente al Eurosistema	136 688	46 973	21 048	3 738	26 009	-20 503	-10 553
3.2.3. Otros del BE	-20 147	-24 200	-5 130	-6 577	-3 864	992	1 510
<b>A.4. Errores y omisiones netos</b>	<b>12 789</b>	<b>6 419</b>	<b>7 385</b>	<b>-3 696</b>	<b>-5 224</b>	<b>-7 763</b>	<b>4 662</b>
<b>B. POSICIÓN DE INVERSIÓN INTERNACIONAL</b>							
<b>B.1. Posición total neta</b>	<b>-991 929</b>	<b>-995 680</b>	<b>-1 008 348</b>	<b>-997 052</b>	<b>-995 680</b>	<b>-1 031 444</b>	<b>-980 442</b>
1.1. Banco de España	-110 326	-78 914	-104 860	-105 780	-78 914	-88 363	-100 428
1.2. Resto sectores	-881 603	-916 767	-903 488	-891 272	-916 767	-943 081	-880 014

EUR millions

2.6 Balance of Payments and International Investment Position

2. MAIN ECONOMIC INDICATORS

2. PRINCIPALES INDICADORES ECONÓMICOS

2.7 Cuentas financieras (SEC2010)  
Operaciones financieras netas y Activos financieros netos de los sectores institucionales

% del PIB

	Operaciones financieras netas (a)								Activos financieros netos							
	Economía nacional							Resto del Mundo (= -1)	Economía nacional							Resto del mundo (= -9)
	Total	Sociedades no financieras	Instituciones financieras			Administraciones públicas	Hogares e ISFLSH		Total	Sociedades no financieras	Instituciones financieras			Administraciones públicas	Hogares e ISFLSH	
			Total	Monetarias	no monetarias						Total	Monetarias	no monetarias			
1	2	3	4	5	6	7	8	9	10	11	12	13	14	15	16	
<b>10</b>	-3,34	3,12	1,03	0,63	0,41	-9,39	1,89	3,34	-85,20	-132,77	14,81	10,33	4,48	-39,13	71,89	85,20
<b>11</b>	-2,89	1,56	2,08	1,74	0,35	-9,46	2,93	2,89	-89,84	-130,02	10,93	6,96	3,97	-47,58	76,83	89,84
<b>12</b>	0,07	0,70	6,85	6,54	0,31	-10,44	2,97	-0,07	-92,30	-131,47	13,80	11,95	1,85	-58,69	84,06	92,30
<b>13</b>	2,22	3,59	2,00	1,72	0,28	-7,06	3,70	-2,22	-94,99	-133,41	7,35	8,45	-1,10	-70,11	101,19	94,99
<b>14</b>	1,57	1,86	2,13	1,49	0,65	-5,89	3,47	-1,57	-93,17	-128,97	6,34	9,68	-3,33	-82,63	112,09	93,17
<b>11 III</b>	-2,84	1,95	1,16	0,36	0,80	-8,91	2,96	2,84	-89,73	-130,32	9,90	6,39	3,52	-43,66	74,34	89,73
<b>IV</b>	-2,89	1,56	2,08	1,74	0,35	-9,46	2,93	2,89	-89,84	-130,02	10,93	6,96	3,97	-47,58	76,83	89,84
<b>12 I</b>	-2,62	1,44	2,28	1,94	0,34	-9,15	2,81	2,62	-88,42	-128,61	11,66	7,29	4,37	-48,74	77,28	88,42
<b>II</b>	-2,20	0,95	3,34	2,95	0,39	-9,48	2,98	2,20	-87,51	-126,37	13,90	8,22	5,68	-48,87	73,84	87,51
<b>III</b>	-1,21	2,47	4,53	4,06	0,47	-9,52	1,31	1,21	-88,98	-128,45	14,27	10,53	3,73	-51,66	76,85	88,98
<b>IV</b>	0,07	0,70	6,85	6,54	0,31	-10,44	2,97	-0,07	-92,30	-131,47	13,80	11,95	1,85	-58,69	84,06	92,30
<b>13 I</b>	1,04	1,61	6,43	6,34	0,09	-10,12	3,12	-1,04	-91,17	-132,66	13,88	12,09	1,80	-61,08	88,69	91,17
<b>II</b>	1,92	1,40	5,96	6,08	-0,12	-9,71	4,27	-1,92	-91,55	-131,31	14,91	14,01	0,90	-65,53	90,39	91,55
<b>III</b>	2,12	1,77	5,25	5,44	-0,19	-9,44	4,54	-2,12	-95,08	-134,66	10,30	10,05	0,24	-67,27	96,56	95,08
<b>IV</b>	2,22	3,59	2,00	1,72	0,28	-7,06	3,70	-2,22	-94,99	-133,41	7,35	8,45	-1,10	-70,11	101,19	94,99
<b>14 I</b>	2,12	3,75	2,19	1,84	0,35	-6,85	3,03	-2,12	-93,71	-132,44	5,81	7,82	-2,01	-73,60	106,52	93,71
<b>II</b>	1,48	3,41	1,96	1,46	0,50	-6,52	2,64	-1,48	-94,23	-133,65	3,01	4,53	-1,52	-77,82	114,23	94,23
<b>III</b>	1,40	1,93	1,73	1,32	0,41	-5,97	3,71	-1,40	-93,15	-131,76	3,91	7,12	-3,21	-79,40	114,10	93,15
<b>IV</b>	1,57	1,86	2,13	1,49	0,65	-5,89	3,47	-1,57	-93,17	-128,97	6,34	9,68	-3,33	-82,63	112,09	93,17
<b>15 I</b>	1,67	0,70	2,03	1,43	0,60	-5,91	4,85	-1,67	-94,12	-131,58	1,02	4,85	-3,84	-83,31	119,75	94,12
<b>II</b>	1,96	1,40	2,07	1,44	0,63	-5,42	3,91	-1,96	-88,61	-126,00	-0,87	2,58	-3,46	-80,64	118,92	88,61

CUENTAS FINANCIERAS  
Operaciones financieras netas (a)

CUENTAS FINANCIERAS  
Activos financieros netos

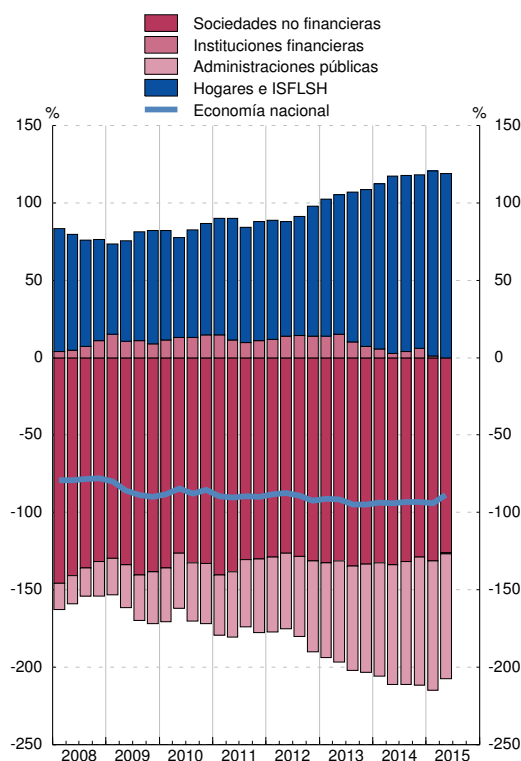
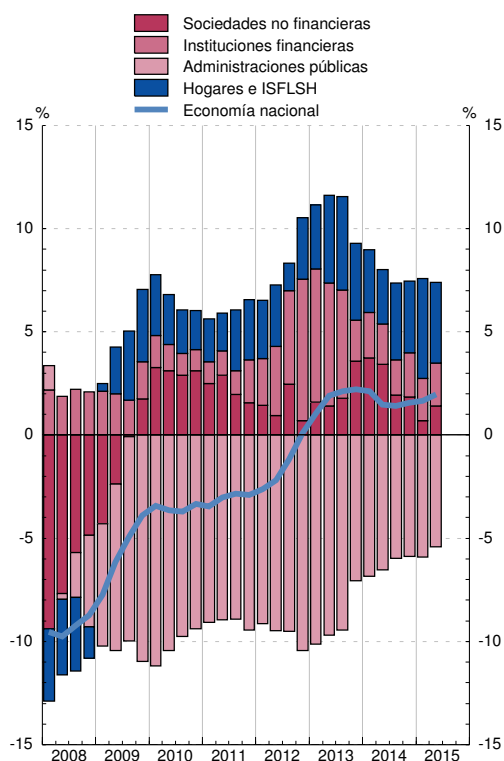

(a) En el cómputo de los ratios trimestrales se utilizan los flujos acumulados de los últimos cuatro trimestres de las operaciones financieras netas y del PIB.



## 2. PRINCIPALES INDICADORES ECONÓMICOS

### 2.8 Precios y tipos de interés (antiguo indicador de convergencia)

	Precios (a)			Tipos de interés (b)		
	Zona del euro T12,12	España T12,12	Diferencia	Zona del euro (c)	España (c)	Diferencia
	1	2	3 = 2-1	4	5	6 = 5-4
<b>08</b>	3,3	4,1	0,9	4,4	4,4	0,0
<b>09</b>	0,3	-0,2	-0,5	4,0	4,0	-0,0
<b>10</b>	1,6	2,0	0,4	3,8	4,3	0,5
<b>11</b>	2,7	3,1	0,3	4,3	5,4	1,1
<b>12</b>	2,5	2,4	-0,1	3,1	5,8	2,8
<b>13</b>	1,4	1,5	0,2	3,0	4,6	1,5
<b>14</b>	0,4	-0,2	-0,6	2,3	2,7	0,4
<b>14 Jul</b>	0,7	0,3	-0,5	2,9	3,6	0,7
<i>Ago</i>	0,7	0,1	-0,6	2,8	3,4	0,6
<i>Sep</i>	0,6	0,0	-0,6	2,7	3,3	0,6
<i>Oct</i>	0,6	-0,0	-0,6	2,6	3,1	0,5
<i>Nov</i>	0,5	-0,1	-0,6	2,4	2,9	0,5
<i>Dic</i>	0,4	-0,2	-0,6	2,3	2,7	0,4
<b>15 Ene</b>	0,3	-0,3	-0,7	2,1	2,5	0,4
<i>Feb</i>	0,2	-0,4	-0,7	2,0	2,4	0,4
<i>Mar</i>	0,2	-0,5	-0,7	1,8	2,2	0,4
<i>Abr</i>	0,1	-0,6	-0,7	1,7	2,0	0,4
<i>May</i>	0,1	-0,6	-0,7	1,6	1,9	0,4
<i>Jun</i>	0,1	-0,6	-0,7	1,5	1,9	0,4
<i>Jul</i>	0,1	-0,6	-0,7	1,5	1,9	0,4
<i>Ago</i>	0,1	-0,6	-0,7	1,4	1,8	0,4
<i>Sep</i>	0,0	-0,7	-0,7	1,4	1,8	0,4
<i>Oct</i>	...	-0,7	-0,7	...	1,8	1,8

#### PRECIOS

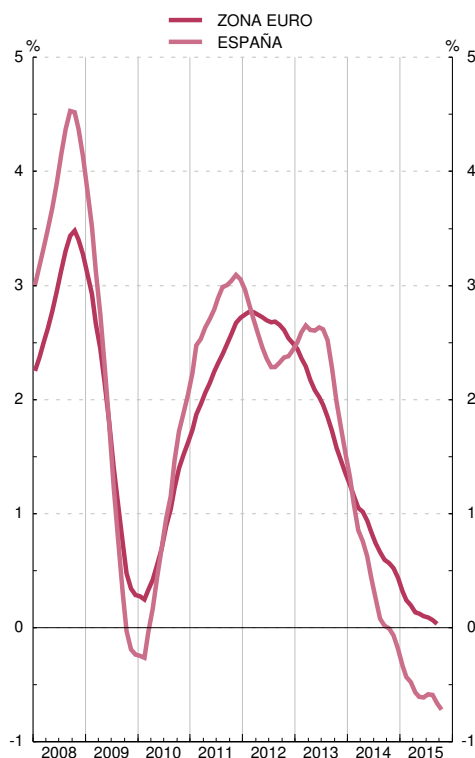

#### TIPOS DE INTERÉS

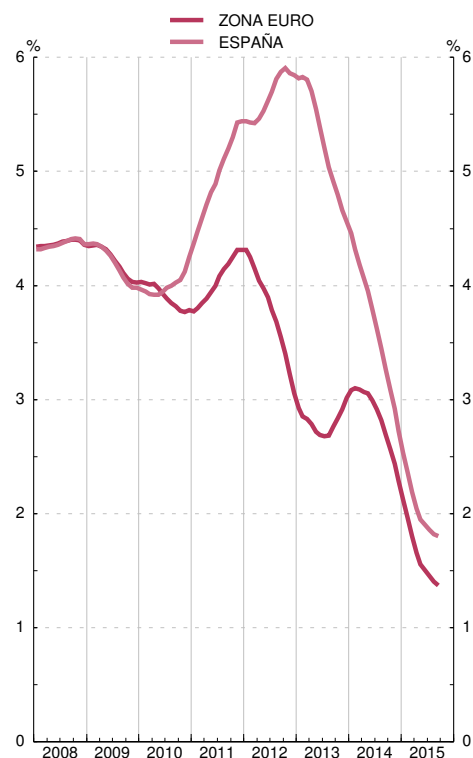

Fuente: Eurostat, Instituto Nacional de Estadística, Banco Central Europeo y Banco de España.

(a) Los IPC utilizados en las columnas 1 y 2 son: antes de diciembre de 1995, IPC nacionales. Desde diciembre de 1995 hasta noviembre de 1996, índices transitorios de precios de consumo. Desde diciembre de 1996, índices armonizados de precios de consumo.

(b) Tipo de interés de los bonos a diez años, que se utilizó para medir la convergencia de tipos de interés. Para España véase también la columna 11 del cuadro 2.10 de este Boletín.

Para los datos de los IPC y tipos de interés por países véanse los cuadros 26.15 y 26.23 de este Boletín, respectivamente.

(c) Media de los últimos doce meses.

## 2. PRINCIPALES INDICADORES ECONÓMICOS

## 2.9 Déficit y deuda (pasivos) de las Administraciones Públicas (a)

Notificaciones enviadas a la Comisión Europea

Millones de euros y porcentaje

	1	2	3	4	5	Diferencia respecto a valores de referencia	
						Déficit	Deuda
						6=4-3 puntos	7=5-60 puntos
	Déficit	Deuda	PIB pm	Déficit % del PIB	Deuda % del PIB		
<b>95</b>							
<b>96</b>							
<b>97</b>							
<b>98</b>							
<b>99</b>							
<b>00</b>							
<b>01</b>							
<b>02</b>							
<b>03</b>							
<b>04</b>							
<b>05</b>							
<b>06</b>							
<b>07</b>							
<b>08</b>							
<b>09</b>							
<b>10</b>							
<b>11</b>							
<b>12</b>							
<b>13</b>							
<b>14</b>	P						

### DÉFICIT PDE

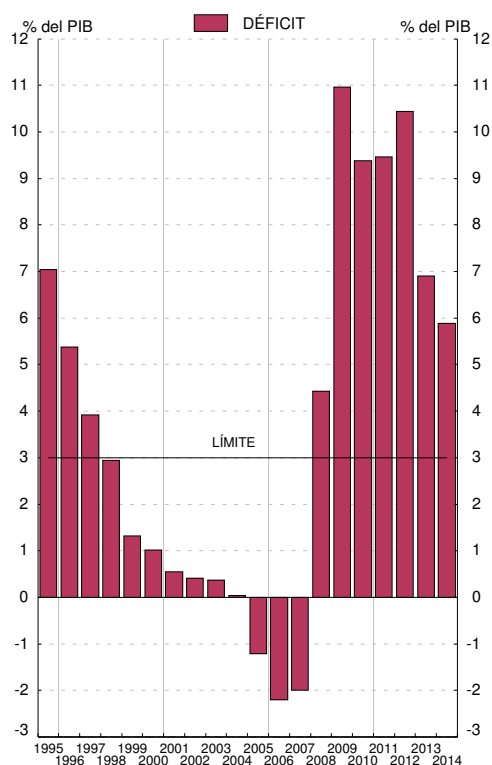

### DEUDA PDE

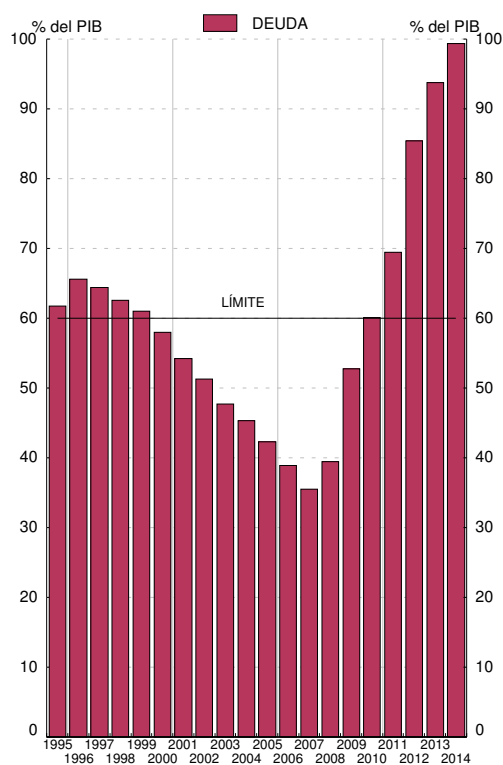

Fuentes: Déficit: Ministerio de Hacienda y Administraciones Públicas; Deuda: Banco de España; PIB pm: Instituto Nacional de Estadística.

a. Los datos recogidos en este cuadro corresponden a los que las autoridades españolas envían a la Comisión Europea dos veces al año (antes del 1 de abril y antes del 1 de octubre) en el marco del Protocolo sobre Déficit Excesivo / Pacto de Estabilidad y Crecimiento (Reglamento 479/2009, revisado por el Reglamento 679/2010; Resolución 97/C 236/01; Reglamento 1466/97 revisado por el Reglamento 1055/2005, y Reglamento 1467/97 revisado por el Reglamento 1056/2005). Los datos corresponden al cuestionario enviado a finales de septiembre de 2015 (Véanse también los cuadros 11.5 y 11.12 a 11.13).

2. PRINCIPALES INDICADORES ECONÓMICOS

2.10 Tipos de interés

Porcentajes

Operaciones de política monetaria: Subastas principales de financiación (a)	Mercado interbancario de depósitos no transferibles a 3 meses	Entidades de crédito. Nuevas operaciones (CBE 4/2002)						Mercados secundarios de valores				
		Préstamos y créditos			Depósitos			Letras del Tesoro a 1 año	Bonos y obligaciones del Estado		Obligaciones privadas a más de dos años AIAF	
		Tipo sintético	Tipo sintético Hogares e ISFLSH	Tipo sintético Sociedades no financieras	Tipo sintético	Tipo sintético Hogares e ISFLSH	Tipo sintético Sociedades no financieras		A 3 años	A 10 años criterio de convergencia		
1	2	3	4	5	6	7	8	9	10	11	12	
11	1,00	1,34	4,09	4,34	3,83	1,64	1,72	1,36	3,04	3,97	5,44	5,00
12	0,75	1,06	4,06	4,32	3,78	1,50	1,60	1,12	2,67	3,98	5,85	5,80
13	0,25	1,07	4,06	4,19	3,91	1,08	1,13	0,90	1,17	2,53	4,56	3,91
14	0,05	0,45	3,84	4,01	3,69	0,61	0,63	0,56	0,41	0,92	2,72	2,30
14 Sep	0,05	...	3,88	4,04	3,67	0,50	0,51	0,47	0,18	0,52	2,19	2,74
Oct	0,05	...	3,81	3,94	3,64	0,47	0,47	0,46	0,30	0,61	2,12	1,86
Nov	0,05	0,37	3,59	3,81	3,29	0,42	0,43	0,40	0,31	0,67	2,07	2,40
Dic	0,05	0,22	2,83	3,47	2,74	0,41	0,42	0,39	0,35	0,66	1,78	2,44
15 Ene	0,05	...	3,39	3,61	3,35	0,40	0,40	0,38	0,19	0,53	1,54	1,93
Feb	0,05	0,20	3,21	3,62	3,12	0,35	0,36	0,30	0,15	0,44	1,52	1,68
Mar	0,05	...	2,93	3,39	2,85	0,33	0,33	0,30	0,06	0,25	1,23	2,83
Abr	0,05	...	3,10	3,34	3,04	0,30	0,31	0,27	0,02	0,21	1,31	1,60
May	0,05	0,15	2,96	3,43	2,87	0,29	0,30	0,28	0,01	0,29	1,78	1,80
Jun	0,05	...	2,90	3,38	2,82	0,28	0,28	0,29	0,15	0,54	2,22	1,58
Jul	0,05	...	2,81	3,31	2,71	0,27	0,27	0,25	0,07	0,48	2,10	3,47
Ago	0,05	...	2,76	3,45	2,60	0,25	0,26	0,24	0,04	0,39	1,96	2,32
Sep	0,05	...	...	...	...	...	...	...	0,05	0,41	2,02	2,00

MERCADO INTERBANCARIO

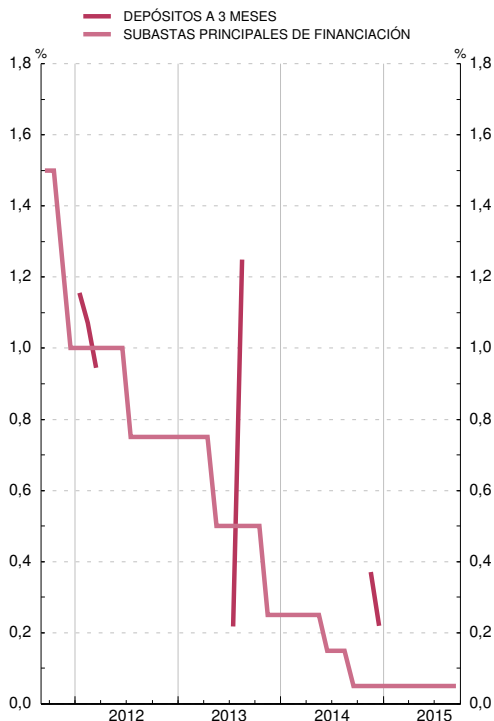

MERCADO DE VALORES

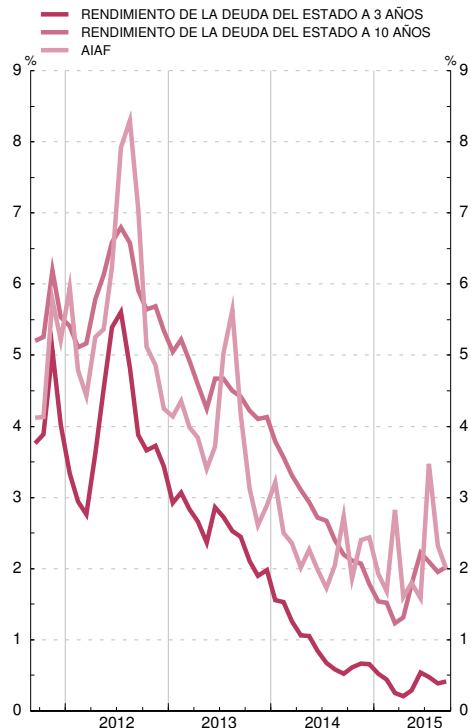

(a) Hasta mayo de 1990 recoge el tipo medio de las subastas de PRM. Desde esa fecha y hasta diciembre de 1998, el de la subasta decenal de adquisiciones temporales de certificados del Banco de España. A partir de enero de 1999, el tipo de las operaciones principales de financiación del Eurosistema.

## 2. PRINCIPALES INDICADORES ECONÓMICOS

### 2.11 Índices de competitividad de España

■ Serie representada gráficamente.

Base 1999 I=100

	Total (a) con precios de consumo frente a:			Componente nominal (b) frente a:		
	Zona del euro	Unión Europea (UE 28)	Países desarrollados	Unión Europea (UE 28)	Países desarrollados	
<b>11</b>						
<b>12</b>	110,4	110,2	113,1	101,9	101,6	
<b>13</b>	110,3	109,6	111,6	101,4	100,2	
<b>14</b>	110,5	110,2	113,4	101,9	101,6	
<b>14</b>	109,8	109,2	112,4	101,7	101,6	
<b>14</b>						
<i>May</i>	110,5	110,0	113,4	101,8	101,9	
<i>Jun</i>	110,3	109,6	113,0	101,6	101,7	
<i>Jul</i>	109,1	108,4	111,6	101,6	101,5	
<i>Ago</i>	109,1	108,4	111,4	101,7	101,4	
<i>Sep</i>	109,9	109,2	112,0	101,6	101,2	
<i>Oct</i>	110,1	109,3	112,0	101,5	101,0	
<i>Nov</i>	110,0	109,3	112,1	101,6	101,1	
<i>Dic</i>	109,3	108,6	111,4	101,6	101,1	
<b>15</b>						
<i>Ene</i>	108,5	107,5	109,3	101,5	100,1	
<i>Feb</i>	107,8	106,5	108,2	101,1	99,6	
<i>Mar</i>	108,9	107,4	108,7	100,8	99,0	
<i>Abr</i>	109,4	107,8	109,1	100,7	98,8	
<i>May</i>	109,7	108,1	109,7	100,8	99,2	
<i>Jun</i>	109,9	108,4	110,1	100,8	99,3	
<i>Jul</i>	108,8	107,1	108,5	100,7	99,1	
<i>Ago</i>	108,2	106,7	108,3	100,8	99,4	
<i>Sep</i>	108,5	107,2	108,9	101,0	99,6	
<i>Oct</i>	...	...	...	101,0	99,6	

#### ÍNDICES DE COMPETITIVIDAD DE ESPAÑA

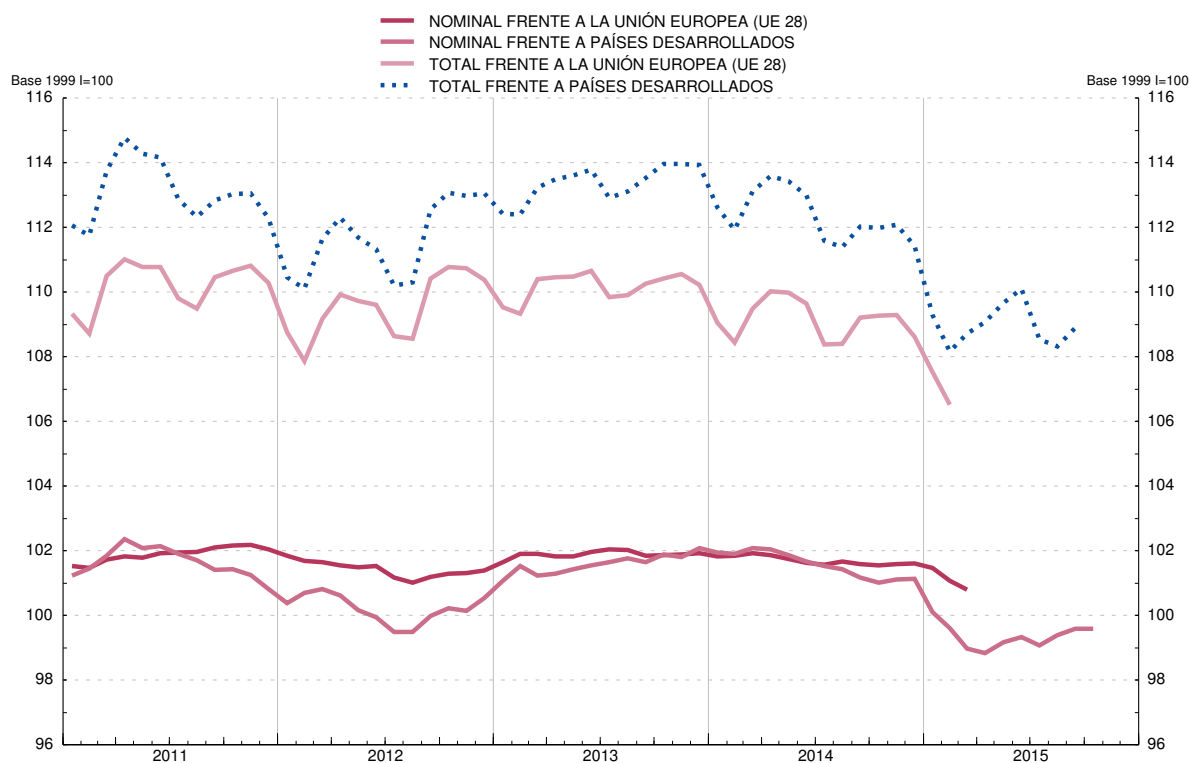

(a) Resultado de multiplicar el componente precios (precios relativos de España: relación entre el índice de precios de España y el de los países del grupo correspondiente) por el componente nominal. La caída del índice refleja mejoras de la competitividad.

(b) Media geométrica calculada con el sistema de doble ponderación a partir de las cifras del comercio exterior de manufacturas correspondientes a los periodos (1995-1997), (1998-2000), (2001-2003), (2004-2006) y (2007-2009).

## CAPÍTULO 3 CUENTAS FINANCIERAS TRIMESTRALES

## 3. CUENTAS FINANCIERAS (SEC2010)

3.1 Economía nacional  
Balance financiero

miles de millones de euros

Activos financieros netos	Activos financieros								Pasivos							
	Total	Oro y DEG	Efectivo y depósitos	Valores representativos de deuda	Préstamos	Participaciones en el capital y fondos de inver.	Seguros, pensiones y garantías estandarizadas	Otros activos	Total	Efectivo y depósitos	Valores representativos de deuda	Préstamos	Participaciones en el capital y fondos de inver.	Seguros, pensiones y garantías estandarizadas	Otros pasivos	
1	2	3	4	5	6	7	8	9	10	11	12	13	14	15	16	
<b>10</b>	-921	9 185	13	2 363	1 152	2 380	2 145	315	818	10 106	2 692	1 621	2 570	2 118	314	793
<b>11</b>	-962	9 338	14	2 399	1 282	2 372	2 126	316	828	10 299	2 825	1 708	2 556	2 097	316	797
<b>12</b>	-963	9 604	15	2 521	1 458	2 375	2 161	327	747	10 567	2 952	1 821	2 589	2 166	327	713
<b>13</b>	-979	9 139	11	2 192	1 357	2 233	2 321	348	678	10 119	2 508	1 787	2 457	2 369	345	652
<b>14</b>	-970	9 188	12	2 070	1 377	2 169	2 508	373	680	10 158	2 385	1 851	2 386	2 506	372	659
<b>11 III</b>	-967	9 079	14	2 323	1 203	2 374	2 084	314	768	10 046	2 708	1 667	2 560	2 061	313	736
<b>IV</b>	-962	9 338	14	2 399	1 282	2 372	2 126	316	828	10 299	2 825	1 708	2 556	2 097	316	797
<b>12 I</b>	-942	9 615	14	2 608	1 407	2 373	2 090	323	800	10 557	3 070	1 786	2 560	2 048	323	770
<b>II</b>	-925	9 533	15	2 601	1 394	2 430	1 983	317	793	10 458	3 153	1 697	2 597	1 940	317	753
<b>III</b>	-936	9 458	16	2 510	1 419	2 377	2 051	320	765	10 394	3 026	1 736	2 557	2 024	320	730
<b>IV</b>	-963	9 604	15	2 521	1 458	2 375	2 161	327	747	10 567	2 952	1 821	2 589	2 166	327	713
<b>13 I</b>	-945	9 510	14	2 416	1 468	2 353	2 195	336	727	10 455	2 840	1 844	2 571	2 172	334	694
<b>II</b>	-946	9 321	11	2 339	1 446	2 299	2 167	337	722	10 267	2 748	1 815	2 517	2 158	336	693
<b>III</b>	-980	9 273	12	2 258	1 414	2 267	2 292	341	689	10 253	2 636	1 803	2 489	2 324	340	661
<b>IV</b>	-979	9 139	11	2 192	1 357	2 233	2 321	348	678	10 119	2 508	1 787	2 457	2 369	345	652
<b>14 I</b>	-966	9 212	12	2 152	1 383	2 219	2 426	359	661	10 178	2 486	1 809	2 438	2 451	357	637
<b>II</b>	-973	9 360	12	2 170	1 378	2 221	2 526	364	688	10 333	2 463	1 833	2 442	2 566	362	667
<b>III</b>	-965	9 302	12	2 102	1 407	2 181	2 560	368	672	10 268	2 420	1 843	2 411	2 576	366	651
<b>IV</b>	-970	9 188	12	2 070	1 377	2 169	2 508	373	680	10 158	2 385	1 851	2 386	2 506	372	659
<b>15 I</b>	-987	9 374	13	2 080	1 388	2 109	2 710	388	685	10 362	2 407	1 886	2 326	2 693	387	664
<b>II</b>	-939	9 294	13	2 064	1 357	2 098	2 690	386	687	10 233	2 404	1 826	2 308	2 644	385	666

## 3. CUENTAS FINANCIERAS (SEC2010)

3.2 Economía nacional  
Cuenta de operaciones financieras

miles de millones de euros

Activos financieros netos	Activos financieros								Pasivos							
	Total	Oro y DEG	Efectivo y depósitos	Valores representativos de deuda	Préstamos	Participaciones en el capital y fondos de inver.	Seguros, pensiones y garantías estandarizadas	Otros activos	Total	Efectivo y depósitos	Valores representativos de deuda	Préstamos	Participaciones en el capital y fondos de inver.	Seguros, pensiones y garantías estandarizadas	Otros pasivos	
1	2	3	4	5	6	7	8	9	10	11	12	13	14	15	16	
<b>10</b>	-36	159	-0	-50	19	93	41	5	51	195	-35	65	94	31	7	35
<b>11</b>	-31	257	-0	38	151	21	27	5	15	288	136	89	11	46	6	-1
<b>12</b>	1	239	0	130	118	39	18	4	-70	238	135	69	63	45	3	-79
<b>13</b>	23	-508	0	-324	-146	-82	92	9	-57	-531	-438	-94	-73	89	7	-22
<b>14</b>	16	-108	-0	-129	-80	-23	111	10	4	-124	-132	-61	-29	76	11	11
<b>11 III</b>	-6	-47	0	-49	17	-11	3	2	-10	-41	-21	-8	-14	16	2	-15
<b>IV</b>	-5	225	0	76	81	4	1	2	62	230	115	48	4	7	2	54
<b>12 I</b>	-11	302	0	212	99	4	4	3	-20	313	249	65	7	7	4	-19
<b>II</b>	-1	74	0	-9	32	56	3	-0	-8	75	80	-21	36	4	-0	-23
<b>III</b>	5	-190	0	-88	-25	-48	1	-1	-29	-195	-124	-15	-37	8	-2	-25
<b>IV</b>	8	52	0	14	12	28	10	2	-14	44	-71	40	58	26	2	-11
<b>13 I</b>	-1	-97	0	-106	-1	-6	27	5	-17	-96	-113	4	-3	20	4	-9
<b>II</b>	8	-115	-0	-73	-34	-47	41	1	-3	-123	-88	-34	-48	34	1	11
<b>III</b>	7	-175	0	-80	-41	-26	4	-1	-31	-182	-110	-31	-24	12	-1	-28
<b>IV</b>	9	-121	0	-65	-70	-3	21	3	-7	-130	-127	-32	1	22	2	3
<b>14 I</b>	-2	-43	-0	-39	-11	-9	28	5	-16	-41	-22	-21	-13	20	5	-9
<b>II</b>	2	48	0	16	-31	7	29	1	26	46	-23	-4	8	26	1	39
<b>III</b>	6	-80	0	-72	-2	-18	29	0	-16	-85	-48	-24	-8	17	0	-23
<b>IV</b>	11	-32	-0	-34	-35	-2	25	4	10	-43	-38	-12	-16	13	5	4
<b>15 I</b>	-1	60	0	10	12	-6	37	5	2	61	22	-1	-7	34	5	8
<b>II</b>	5	39	0	-14	-4	-1	48	1	9	34	-0	-9	-5	23	2	24

## 3. CUENTAS FINANCIERAS (SEC2010)

3.3 Sociedades no financieras  
Balance financiero

miles de millones de euros

	Activos financieros netos					Activos financieros							Pasivos					
	Total	Frente a:				Total	Efectivo y depósitos	Valores repr. de deuda	Préstamos	Part. en el capital y en fondos de inv.	Seguros, pensiones y garant. estand.	Otros activos	Total	Valores repr. de deuda	Préstamos	Part. en el capital y en fondos de inv.	Seguros, pensiones y garant. estand.	Otros pasivos
		Instituciones financieras	Administraciones públicas	Hogares e ISFLSH	Resto del mundo													
1	2	3	4	5	6	7	8	9	10	11	12	13	14	15	16	17	18	
<b>10</b>	-1 435	-738	-38	-334	-325	2 083	235	43	242	958	20	585	3 518	13	1 416	1 515	2	572
<b>11</b>	-1 392	-697	-64	-330	-300	2 079	213	62	270	960	25	549	3 470	14	1 402	1 522	2	531
<b>12</b>	-1 371	-628	-86	-329	-328	2 014	206	66	276	976	25	464	3 385	17	1 293	1 597	2	476
<b>13</b>	-1 376	-545	-91	-356	-384	1 999	217	57	279	998	26	421	3 374	20	1 208	1 714	2	430
<b>14</b>	-1 343	-500	-104	-375	-364	2 019	212	41	286	1 034	26	419	3 362	22	1 142	1 757	2	439
<b>11 III</b>	-1 404	-705	-67	-322	-310	2 019	221	52	271	920	24	531	3 423	14	1 411	1 479	2	517
<b>IV</b>	-1 392	-697	-64	-330	-300	2 079	213	62	270	960	25	549	3 470	14	1 402	1 522	2	531
<b>12 I</b>	-1 370	-690	-70	-315	-296	2 034	207	65	275	942	27	519	3 404	15	1 399	1 481	2	506
<b>II</b>	-1 336	-676	-86	-279	-295	1 965	207	66	285	888	26	492	3 301	15	1 384	1 405	2	495
<b>III</b>	-1 351	-666	-80	-298	-307	1 976	196	75	286	908	26	485	3 327	15	1 364	1 461	2	486
<b>IV</b>	-1 371	-628	-86	-329	-328	2 014	206	66	276	976	25	464	3 385	17	1 293	1 597	2	476
<b>13 I</b>	-1 376	-608	-94	-322	-352	1 987	211	63	278	963	27	446	3 362	17	1 272	1 607	2	465
<b>II</b>	-1 357	-591	-91	-312	-363	1 957	212	56	273	947	26	443	3 314	19	1 244	1 598	2	452
<b>III</b>	-1 388	-568	-90	-347	-383	2 004	212	57	275	1 002	26	432	3 392	20	1 231	1 706	2	434
<b>IV</b>	-1 376	-545	-91	-356	-384	1 999	217	57	279	998	26	421	3 374	20	1 208	1 714	2	430
<b>14 I</b>	-1 365	-527	-101	-381	-356	2 026	220	60	283	1 031	28	404	3 392	23	1 183	1 756	2	429
<b>II</b>	-1 381	-510	-101	-404	-367	2 066	226	50	288	1 060	27	415	3 446	24	1 173	1 817	2	431
<b>III</b>	-1 366	-505	-102	-396	-363	2 069	219	48	290	1 070	27	415	3 434	25	1 173	1 802	2	434
<b>IV</b>	-1 343	-500	-104	-375	-364	2 019	212	41	286	1 034	26	419	3 362	22	1 142	1 757	2	439
<b>15 I</b>	-1 379	-500	-108	-421	-350	2 114	211	40	295	1 122	28	417	3 493	26	1 140	1 882	2	443
<b>II</b>	-1 333	-473	-100	-416	-343	2 105	211	46	287	1 109	28	424	3 438	26	1 118	1 851	2	440

## 3. CUENTAS FINANCIERAS (SEC2010)

3.4 Sociedades no financieras  
Cuenta de operaciones financieras

miles de millones de euros

	Operaciones financieras netas						Adquisiciones netas de activos financieros							Pasivos netos contraídos					
	Total	Frente a:				Sin sectorizar Otros (parte)	Total	Efectivo y depósitos	Valores repr. de deuda	Préstamos	Part. en el capital y en fondos de inv.	Seguros, pensiones y garant. estand.	Otros activos	Total	Valores repr. de deuda	Préstamos	Part. en el capital y en fondos de inv.	Seguros, pensiones y garant. estand.	Otros pasivos
		Instituciones financieras	Administraciones públicas	Hogares e ISFLSH	Resto del mundo														
1	2	3	4	5	6	7	8	9	10	11	12	13	14	15	16	17	18	19	
<b>10</b>	34	7	3	4	12	8	90	0	13	35	36	-2	8	57	-1	35	29	0	-7
<b>11</b>	17	8	-1	11	-10	9	12	-22	11	36	17	6	-35	-5	1	6	38	-0	-50
<b>12</b>	7	35	-18	-4	-15	10	-91	-7	-6	1	-4	0	-76	-98	3	-80	46	0	-67
<b>13</b>	35	56	-6	5	-4	-16	-4	12	-14	6	35	1	-43	-39	4	-60	42	0	-25
<b>14</b>	19	38	-14	-6	11	-10	24	-8	-18	7	36	0	7	5	1	-46	33	-0	17
<b>11 III</b>	-4	-5	3	2	-6	2	-9	-15	5	12	-4	1	-9	-5	0	1	9	0	-15
<b>IV</b>	12	6	6	-0	-3	3	28	-8	8	2	7	1	19	15	-0	-3	8	0	11
<b>12 I</b>	-8	4	-5	-1	-6	-1	-26	-6	-1	5	0	2	-26	-18	1	0	6	0	-25
<b>II</b>	10	14	-14	-1	4	7	-17	-1	2	6	0	-0	-24	-27	1	-19	10	-0	-19
<b>III</b>	12	5	6	0	-3	2	-9	-10	6	0	2	-1	-7	-21	-0	-19	10	-0	-12
<b>IV</b>	-6	12	-6	-3	-11	1	-38	11	-12	-11	-7	-0	-19	-32	2	-43	20	-0	-11
<b>13 I</b>	1	12	-8	0	0	-4	1	4	-5	4	11	1	-14	-0	1	-8	13	0	-6
<b>II</b>	8	10	3	-1	3	-7	-10	2	-7	-4	9	-0	-9	-17	2	-24	11	-0	-6
<b>III</b>	15	15	2	3	-3	-1	-1	1	-0	3	6	-1	-11	-16	1	-10	7	-0	-15
<b>IV</b>	11	18	-2	3	-3	-4	6	5	-2	2	10	0	-9	-5	-0	-19	11	0	2
<b>14 I</b>	3	17	-12	-1	7	-8	-2	3	0	4	6	2	-17	-4	2	-20	7	0	6
<b>II</b>	4	16	0	-1	-1	-10	21	6	-11	5	9	-0	13	17	1	-7	11	-0	12
<b>III</b>	0	2	-1	-1	-7	8	7	-9	-1	1	14	-1	3	6	0	4	8	-0	-6
<b>IV</b>	12	3	-1	-3	12	0	-2	-8	-6	-2	7	-1	8	-14	-2	-23	6	-0	5
<b>15 I</b>	-8	-3	-2	-3	4	-5	12	-4	-3	4	15	2	-2	20	3	-3	12	0	9
<b>II</b>	12	10	7	1	7	-12	23	0	2	-7	20	0	7	11	1	-13	11	0	12

## 3. CUENTAS FINANCIERAS (SEC2010)

3.5 Instituciones financieras  
Balance financiero

miles de millones de euros

	Activos financieros netos						Activos financieros								Pasivos						
	Total	Frente a:				Sin sectorizar: Oro y DEG	Total	Oro y DEG	Efectivo y depósitos	Valores repres. de deuda	Préstamos	Participaciones en el capital y fondos de inver.	Seguros, pensiones y garantías estandarizadas	Otros activos	Total	Efectivo y depósitos	Valores repres. de deuda	Préstamos	Participaciones en el capital y fondos de inv.	Seguros, pensiones y garantías estandarizadas	Otros pasivos
		Sociedades no financieras	Administraciones públicas	Hogares e ISFLSH	Resto del mundo																
1	2	3	4	5	6	7	8	9	10	11	12	13	14	15	16	17	18	19	20	21	
<b>10</b>	160	738	194	-368	-416	13	4 972	13 1 195	977	2 086	569	17	115	4 812	2 688	1 019	122	601	312	70	
<b>11</b>	117	697	303	-415	-482	14	5 063	14 1 270	1 057	2 038	540	17	127	4 946	2 821	1 021	133	573	315	83	
<b>12</b>	144	628	398	-476	-420	15	5 251	15 1 388	1 241	1 926	532	18	132	5 107	2 948	1 060	122	569	326	82	
<b>13</b>	74	545	447	-586	-343	11	4 646	11 1 039	1 187	1 732	549	17	110	4 571	2 504	892	100	655	344	75	
<b>14</b>	65	500	517	-673	-292	12	4 551	12 925	1 259	1 632	592	17	115	4 487	2 381	820	95	749	370	71	
<b>11 III</b>	107	705	251	-403	-461	14	4 906	14 1 177	990	2 044	546	17	118	4 800	2 704	1 003	125	580	312	76	
<b>IV</b>	117	697	303	-415	-482	14	5 063	14 1 270	1 057	2 038	540	17	127	4 946	2 821	1 021	133	573	315	83	
<b>12 I</b>	124	690	347	-432	-495	14	5 367	14 1 467	1 174	2 032	532	17	130	5 243	3 067	1 062	142	567	322	83	
<b>II</b>	147	676	382	-421	-505	15	5 390	15 1 476	1 167	2 048	522	17	145	5 243	3 149	1 022	136	535	316	85	
<b>III</b>	150	666	391	-436	-487	16	5 297	16 1 410	1 189	1 994	536	17	134	5 147	3 022	1 024	132	563	318	87	
<b>IV</b>	144	628	398	-476	-420	15	5 251	15 1 388	1 241	1 926	532	18	132	5 107	2 948	1 060	122	569	326	82	
<b>13 I</b>	144	608	412	-484	-407	14	5 119	14 1 255	1 267	1 891	537	18	136	4 975	2 837	1 033	129	565	333	79	
<b>II</b>	154	591	451	-504	-395	11	4 939	11 1 166	1 261	1 826	535	18	122	4 785	2 744	961	107	560	334	79	
<b>III</b>	106	568	449	-539	-385	12	4 802	12 1 093	1 235	1 784	542	18	118	4 696	2 632	926	101	618	338	80	
<b>IV</b>	74	545	447	-586	-343	11	4 646	11 1 039	1 187	1 732	549	17	110	4 571	2 504	892	100	655	344	75	
<b>14 I</b>	58	527	475	-608	-347	12	4 619	12 994	1 210	1 698	572	17	117	4 561	2 482	855	96	696	355	77	
<b>II</b>	30	510	477	-652	-317	12	4 619	12 986	1 220	1 682	583	17	119	4 590	2 459	839	98	749	360	84	
<b>III</b>	39	505	514	-672	-320	12	4 590	12 947	1 258	1 646	592	17	117	4 551	2 417	823	91	774	365	82	
<b>IV</b>	65	500	517	-673	-292	12	4 551	12 925	1 259	1 632	592	17	115	4 487	2 381	820	95	749	370	71	
<b>15 I</b>	11	500	482	-710	-274	13	4 606	13 933	1 262	1 627	628	17	126	4 595	2 403	810	106	810	385	82	
<b>II</b>	-9	473	456	-710	-242	13	4 528	13 912	1 233	1 608	630	17	117	4 538	2 400	788	98	793	383	75	

## 3. CUENTAS FINANCIERAS (SEC2010)

3.6 Instituciones financieras  
Cuenta de operaciones financieras

miles de millones de euros

	Operaciones financieras netas						Adquisiciones netas de activos financieros								Pasivos netos contraídos						
	Total	Frente a:				Sin sectorizar: Oro y DEG, Otros (parte)	Total	Oro y DEG	Efectivo y depósitos	Valores repres. de deuda	Préstamos	Participaciones en el capital y fondos de inver.	Seguros, pensiones y garantías estandarizadas	Otros activos	Total	Efectivo y depósitos	Valores repres. de deuda	Préstamos	Participaciones en el capital y fondos de inver.	Seguros, pensiones y garantías estandarizadas	Otros pasivos
		Sociedades no financieras	Administraciones públicas	Hogares e ISFLSH	Resto del mundo																
1	2	3	4	5	6	7	8	9	10	11	12	13	14	15	16	17	18	19	20	21	
<b>10</b>	11	-7	63	-19	-36	10	22	-0	-48	-17	52	10	0	25	11	-36	-10	38	1	7	12
<b>11</b>	22	-8	106	-52	-34	9	206	-0	78	122	-27	20	-0	14	184	136	13	10	8	6	10
<b>12</b>	71	-35	90	-39	52	3	215	0	126	154	-72	-1	1	7	143	135	0	-10	-0	3	15
<b>13</b>	21	-56	26	-59	109	-0	-573	0	-344	-84	-164	30	-0	-11	-594	-438	-187	-22	46	7	0
<b>14</b>	22	-38	30	-32	56	6	-195	-0	-118	-24	-76	27	-1	-2	-217	-132	-116	-6	43	11	-18
<b>11 III</b>	2	5	11	-16	1	2	-22	0	-9	9	-25	0	0	2	-24	-21	-7	-5	7	2	1
<b>IV</b>	14	-6	50	-8	-23	1	169	0	93	72	-3	-2	0	9	156	115	25	8	-1	2	7
<b>12 I</b>	6	-4	39	-8	-28	7	305	0	200	100	-3	-1	-0	8	298	249	30	10	1	3	5
<b>II</b>	13	-14	60	-1	-26	-5	74	0	10	36	18	-0	-0	11	61	80	-14	-6	-6	-0	7
<b>III</b>	15	-5	-5	2	20	3	-144	0	-63	-18	-49	-3	0	-11	-159	-124	-30	-4	-2	-2	2
<b>IV</b>	37	-12	-4	-31	86	-2	-20	0	-20	35	-38	4	0	-1	-57	-71	14	-10	6	2	1
<b>13 I</b>	1	-12	12	-5	9	-3	-126	0	-133	21	-21	3	1	4	-128	-113	-34	6	7	4	2
<b>II</b>	8	-10	27	-21	9	4	-147	-0	-86	-16	-59	20	-0	-5	-155	-88	-70	-22	23	1	0
<b>III</b>	7	-15	-2	-7	32	-1	-143	0	-71	-31	-37	0	-0	-4	-151	-110	-41	-5	5	-1	2
<b>IV</b>	4	-18	-11	-27	59	-0	-156	0	-53	-58	-46	7	-0	-6	-160	-127	-42	-1	11	2	-4
<b>14 I</b>	3	-17	13	-2	2	7	-62	-0	-46	-7	-29	13	0	7	-65	-22	-48	-4	13	5	-8
<b>II</b>	6	-16	-5	-11	31	7	-29	0	-8	-15	-11	6	-0	-0	-35	-24	-26	1	15	1	-3
<b>III</b>	5	-2	24	-6	-2	-11	-64	0	-42	7	-31	6	-0	-4	-69	-49	-31	-7	9	0	8
<b>IV</b>	8	-3	-3	-13	25	3	-40	-0	-23	-9	-5	3	-0	-5	-48	-38	-11	4	7	5	-15
<b>15 I</b>	3	3	-13	-10	23	-1	35	0	11	13	-10	13	-0	8	32	22	-24	2	22	5	6
<b>II</b>	6	-10	-11	-10	26	11	-19	0	-20	-2	-9	15	-0	-3	-25	-0	-21	-8	11	2	-9



## 3. CUENTAS FINANCIERAS (SEC2010)

3.7 Administraciones públicas  
Balance financiero

miles de millones de euros

	Activos financieros netos					Activos financieros						Pasivos					
	Total	Frente a:				Total	Efectivo y depósitos	Valores repres. de deuda	Préstamos	Participaciones en el capital y fondos de inv.	Otros activos	Total	Efectivo y depósitos	Valores repres. de deuda	Préstamos	Participaciones en el capital y fondos de inv.	Otros pasivos
		Sociedades no financieras	Instituciones financieras	Hogares e ISFLSH	Resto del mundo												
1	2	3	4	5	6	7	8	9	10	11	12	13	14	15	16	17	
<b>10</b>	-422,9	38,4	-193,8	-10,7	-256,9	398,5	95,1	83,4	51,2	106,2	62,6	821,4	3,6	588,3	128,6	2,3	98,7
<b>11</b>	-509,3	64,0	-303,0	-19,4	-251,0	446,4	77,5	77,7	63,7	130,6	96,9	955,8	3,7	672,9	146,3	2,3	130,6
<b>12</b>	-612,1	86,3	-397,7	-12,0	-288,6	574,2	84,7	74,2	173,3	142,7	99,31	186,3	3,7	744,1	334,9	-	103,6
<b>13</b>	-721,5	91,5	-447,1	-1,9	-364,0	609,2	71,4	66,6	221,5	143,9	105,81	330,8	3,7	873,8	357,9	-	95,4
<b>14</b>	-858,8	103,7	-517,1	-3,5	-441,9	641,1	82,4	50,8	250,9	152,0	104,91	499,8	3,81	008,6	394,5	-	93,0
<b>11 III</b>	-470,3	67,4	-251,3	-18,7	-267,7	423,5	84,4	86,6	58,8	128,6	65,0	893,8	3,7	650,3	141,9	2,3	95,7
<b>IV</b>	-509,3	64,0	-303,0	-19,4	-251,0	446,4	77,5	77,7	63,7	130,6	96,9	955,8	3,7	672,9	146,3	2,3	130,6
<b>12 I</b>	-519,3	69,8	-347,0	-17,5	-224,6	472,4	105,5	75,3	65,5	131,3	94,7	991,6	3,7	708,2	155,5	-	124,2
<b>II</b>	-516,9	86,1	-382,4	-20,2	-200,5	475,4	83,1	69,9	96,8	129,6	96,1	992,3	3,7	660,2	218,3	-	110,0
<b>III</b>	-543,4	80,1	-390,7	-14,5	-218,4	476,8	82,0	71,2	97,3	134,0	92,31	020,2	3,7	697,0	216,3	-	103,2
<b>IV</b>	-612,1	86,3	-397,7	-12,0	-288,6	574,2	84,7	74,2	173,3	142,7	99,31	186,3	3,7	744,1	334,9	-	103,6
<b>13 I</b>	-633,4	93,9	-412,2	-10,1	-305,0	605,5	102,3	75,8	184,5	144,8	98,11	238,9	3,7	794,0	347,9	-	93,3
<b>II</b>	-677,3	91,5	-451,0	-17,7	-300,1	617,5	99,1	75,3	200,4	141,0	101,81	294,9	3,7	835,5	348,8	-	107,0
<b>III</b>	-693,5	89,9	-449,5	-7,9	-326,0	614,3	95,2	72,7	207,9	144,7	93,81	307,7	3,7	857,1	355,5	-	91,4
<b>IV</b>	-721,5	91,5	-447,1	-1,9	-364,0	609,2	71,4	66,6	221,5	143,9	105,81	330,8	3,7	873,8	357,9	-	95,4
<b>14 I</b>	-757,3	101,4	-474,9	-3,5	-380,3	637,7	83,0	69,8	238,1	145,9	100,91	395,0	3,7	931,1	381,5	-	78,6
<b>II</b>	-802,4	100,6	-476,8	-16,3	-409,8	663,7	92,8	70,2	251,3	149,9	99,41	466,1	3,8	969,7	394,1	-	98,5
<b>III</b>	-821,5	102,0	-514,0	-5,6	-403,8	644,0	85,5	66,2	245,4	151,9	95,01	465,5	3,9	995,8	384,4	-	81,4
<b>IV</b>	-858,8	103,7	-517,1	-3,5	-441,9	641,1	82,4	50,8	250,9	152,0	104,91	499,8	3,81	008,6	394,5	-	93,0
<b>15 I</b>	-875,6	107,7	-482,2	-6,7	-494,5	596,0	93,1	59,1	187,7	157,0	99,21	471,7	3,91	050,7	333,4	-	83,7
<b>II</b>	-857,0	100,0	-456,4	-14,7	-485,9	597,1	90,9	53,8	203,6	154,5	94,21	454,0	3,91	010,9	344,3	-	94,8

## 3. CUENTAS FINANCIERAS (SEC2010)

3.8 Administraciones públicas  
Cuenta de operaciones financieras

miles de millones de euros

	Operaciones financieras netas						Adquisiciones netas de activos financieros						Pasivos netos contraídos					
	Total	Frente a:				Sin sectorizar Otros (parte)	Total	Efectivo y depósitos	Valores repres. de deuda	Préstamos	Partic. en el capital y en fondos inver.	Otros activos	Total	Efectivo y depósitos	Valores repres. de deuda	Préstamos	Partic. en el capital y en fondos inver.	Otros pasivos
		Sociedades no financieras	Instituciones financieras	Hogares e ISFLSH	Resto del mundo													
1	2	3	4	5	6	7	8	9	10	11	13	14	15	16	17	18	19	
<b>10</b>	-101,4	-2,8	-63,3	-5,4	-29,0	-1,0	7,9	-24,6	9,5	6,9	8,3	7,9	109,3	0,1	75,7	18,9	-	14,6
<b>11</b>	-101,3	1,0	-105,8	-9,9	12,5	0,9	22,0	-17,6	-6,6	12,5	-0,5	34,3	123,3	0,1	75,4	16,8	-	31,0
<b>12</b>	-108,9	17,7	-89,8	7,8	-44,1	-0,4	117,3	7,2	-5,5	109,7	3,5	2,5	226,2	-0,0	66,0	188,6	-	-28,3
<b>13</b>	-71,2	5,8	-26,4	11,4	-61,5	-0,5	61,1	-13,3	-9,5	75,4	1,8	6,7	132,4	0,0	89,7	50,4	-	-7,7
<b>14</b>	-61,3	13,8	-29,7	-0,6	-44,8	-0,1	44,2	11,0	-13,8	46,8	1,1	-0,9	105,5	0,2	53,4	54,3	-	-2,4
<b>11 III</b>	-11,4	-2,5	-11,1	3,9	-0,3	-1,3	-11,6	-15,3	-1,3	2,4	0,5	2,0	-0,2	0,1	-0,9	1,4	-	-0,7
<b>IV</b>	-39,6	-6,1	-49,7	-1,0	12,8	4,4	18,9	-6,9	-8,9	4,8	-2,1	32,0	58,6	-0,0	23,5	4,4	-	30,6
<b>12 I</b>	-12,7	4,6	-39,2	1,5	21,8	-1,4	24,0	28,0	-3,5	1,8	-0,0	-2,3	36,7	-0,0	34,2	9,2	-	-6,7
<b>II</b>	-36,5	14,0	-59,9	-3,4	12,7	0,1	3,5	-22,4	-2,5	31,3	-4,3	1,4	40,1	-0,0	-8,5	62,8	-	-14,3
<b>III</b>	-11,3	-6,4	4,9	6,3	-16,1	-0,1	-4,7	-1,2	-0,3	0,5	0,0	-3,8	6,7	0,0	15,4	-2,0	-	-6,8
<b>IV</b>	-48,4	5,5	4,4	3,4	-62,6	1,0	94,5	2,7	0,8	76,1	7,8	7,2	142,9	-0,0	24,9	118,6	-	-0,6
<b>13 I</b>	-8,7	8,0	-12,2	2,3	-8,0	1,2	30,0	17,6	0,9	11,2	1,4	-1,1	38,7	-0,0	37,1	13,1	-	-11,5
<b>II</b>	-31,9	-2,6	-26,7	-7,3	2,4	2,2	14,8	-3,1	-1,0	15,9	-0,6	3,7	46,7	0,0	34,2	1,0	-	11,5
<b>III</b>	-8,3	-1,8	2,0	10,0	-17,1	-1,3	-7,3	-3,9	-3,0	7,4	0,1	-8,0	1,0	0,0	8,5	6,7	-	-14,3
<b>IV</b>	-22,3	2,2	10,6	6,3	-38,9	-2,5	23,7	-23,8	-6,4	40,9	0,9	12,1	45,9	-0,0	9,8	29,6	-	6,5
<b>14 I</b>	-6,6	12,0	-13,4	-1,2	-4,3	0,3	24,9	11,5	1,0	16,6	0,6	-4,9	31,5	0,0	24,9	23,6	-	-17,1
<b>II</b>	-28,7	-0,3	5,1	-12,6	-21,3	0,5	23,5	9,8	-0,4	13,2	2,3	-1,5	52,1	0,1	20,1	12,6	-	19,4
<b>III</b>	-2,8	1,3	-24,4	10,8	9,6	-0,2	-4,5	-7,3	-3,8	11,9	-0,9	-4,4	-1,8	0,1	7,1	8,1	-	-17,0
<b>IV</b>	-23,3	0,8	3,1	2,3	-28,8	-0,7	0,3	-3,1	-10,6	5,1	-0,9	9,9	23,6	-0,0	1,3	10,0	-	12,3
<b>15 I</b>	-7,3	1,5	13,4	-2,7	-21,2	1,7	3,4	10,7	2,2	-0,4	-3,3	-5,8	10,7	0,0	20,0	1,8	-	-11,0
<b>II</b>	-24,1	-6,6	10,6	-8,1	-22,6	2,6	7,2	-2,2	-2,1	15,9	0,5	-5,0	31,3	0,1	11,8	10,9	-	8,6

## 3. CUENTAS FINANCIERAS (SEC2010)

3.9 Hogares e ISFLSH  
Balance financiero

miles de millones de euros

	Activos financieros netos					Activos financieros						Pasivos		
	Total	Frente a:				Total	Efectivo y depósitos	Valores repres. de deuda	Partic. en el capital y en fondos de inversión	Seguros, pensiones y garantías estandarizadas	Otros activos	Total	Préstamos	Otros pasivos
		Sociedades no financieras	Instituciones financieras	Administraciones públicas	Resto del mundo									
1	2	3	4	5	6	7	8	9	10	11	12	13	14	
<b>10</b>	777,0	334,3	368,0	10,7	64,0	1 731,8	837,9	49,5	511,8	278,0	54,6	954,8	902,5	52,3
<b>11</b>	822,4	330,4	415,3	19,4	57,4	1 749,7	838,3	85,4	495,8	274,3	55,9	927,2	875,2	52,1
<b>12</b>	876,6	329,4	476,3	12,0	58,9	1 765,9	841,8	77,3	510,6	284,5	51,8	889,3	838,2	51,1
<b>13</b>	1 043,6	355,8	586,0	1,9	99,9	1 885,7	863,9	46,6	629,9	304,3	41,1	842,1	790,8	51,3
<b>14</b>	1 167,1	375,3	673,1	3,5	115,2	1 977,0	850,2	25,8	729,8	330,5	40,7	809,9	754,0	55,9
<b>11 III</b>	800,8	321,7	402,8	18,7	57,6	1 730,5	840,7	73,6	489,3	272,6	54,3	929,7	881,9	47,8
<b>IV</b>	822,4	330,4	415,3	19,4	57,4	1 749,7	838,3	85,4	495,8	274,3	55,9	927,2	875,2	52,1
<b>12 I</b>	823,3	315,0	431,6	17,5	59,2	1 742,5	829,1	93,3	484,7	279,2	56,2	919,3	862,8	56,5
<b>II</b>	780,9	279,1	421,2	20,2	60,5	1 703,2	834,5	91,4	444,1	273,7	59,5	922,4	859,3	63,1
<b>III</b>	808,5	297,6	435,8	14,5	60,6	1 707,8	820,9	83,2	473,7	277,1	52,8	899,3	845,2	54,1
<b>IV</b>	876,6	329,4	476,3	12,0	58,9	1 765,9	841,8	77,3	510,6	284,5	51,8	889,3	838,2	51,1
<b>13 I</b>	919,8	321,9	483,9	10,1	103,9	1 798,5	848,3	63,0	549,9	290,9	46,4	878,7	822,8	55,9
<b>II</b>	934,3	311,6	504,2	17,7	100,7	1 807,5	862,7	53,6	543,9	293,2	54,1	873,3	817,6	55,7
<b>III</b>	995,4	347,4	538,9	7,9	101,3	1 852,3	856,9	48,6	603,8	297,6	45,4	856,9	801,3	55,6
<b>IV</b>	1 043,6	355,8	586,0	1,9	99,9	1 885,7	863,9	46,6	629,9	304,3	41,1	842,1	790,8	51,3
<b>14 I</b>	1 098,2	381,3	608,2	3,5	105,3	1 928,5	855,7	42,9	676,7	314,0	39,3	830,3	777,2	53,0
<b>II</b>	1 180,1	403,5	652,2	16,3	108,1	2 011,5	864,5	38,7	733,7	319,8	54,9	831,4	777,3	54,1
<b>III</b>	1 182,7	396,4	672,2	5,6	108,5	1 999,6	849,9	34,8	746,0	324,7	44,4	816,9	763,1	53,9
<b>IV</b>	1 167,1	375,3	673,1	3,5	115,2	1 977,0	850,2	25,8	729,8	330,5	40,7	809,9	754,0	55,9
<b>15 I</b>	1 256,5	421,3	710,5	6,7	118,1	2 058,5	842,6	26,5	803,3	343,7	42,4	802,0	746,1	55,9
<b>II</b>	1 260,4	416,5	709,7	14,7	119,6	2 064,1	849,8	24,4	796,3	341,7	51,9	803,7	747,9	55,8

## 3. CUENTAS FINANCIERAS (SEC2010)

3.10 Hogares e ISFLSH  
Cuenta de operaciones financieras

miles de millones de euros

	Operaciones financieras netas						Adquisiciones netas de activos financieros						Pasivos netos contraídos		
	Total	Frente a:				Sin sectorizar Otros (parte)	Total	Efectivo y depósitos	Valores repres. de deuda	Particip. en el capital y en Fondos de inversión	Seguros, pensiones y garantías estandarizadas	Otros activos	Total	Préstamos	Otros pasivos
		Sociedades no financieras	Instituciones financieras	Administraciones públicas	Resto del mundo										
1	2	3	4	5	6	7	8	9	10	11	12	13	14	15	
<b>10</b>	20,4	-3,9	19,3	5,4	4,7	-5,0	38,0	22,7	12,5	-13,5	5,9	10,5	17,6	1,8	15,8
<b>11</b>	31,4	-11,1	51,7	9,9	-11,6	-7,5	16,7	0,4	24,7	-9,8	-0,0	1,4	-14,6	-21,9	7,3
<b>12</b>	31,0	4,3	38,6	-7,8	-1,7	-2,5	-2,5	3,5	-24,2	19,3	2,7	-3,9	-33,4	-35,0	1,6
<b>13</b>	38,1	-5,4	59,3	-11,4	5,8	-10,1	7,5	22,0	-37,9	25,4	8,5	-10,5	-30,6	-40,9	10,3
<b>14</b>	36,2	5,8	31,6	0,6	7,3	-9,2	18,8	-13,7	-24,5	46,3	10,8	-0,1	-17,4	-31,2	13,8
<b>11 III</b>	7,2	-1,7	16,5	-3,9	-2,0	-1,6	-3,7	-10,2	4,5	6,6	0,7	-5,3	-10,8	-11,1	0,3
<b>IV</b>	8,1	0,1	8,3	1,0	0,1	-1,3	9,0	-2,4	10,1	-1,6	1,3	1,6	0,9	-4,7	5,6
<b>12 I</b>	3,9	0,9	8,2	-1,5	0,1	-3,7	0,1	-9,2	3,1	4,4	1,3	0,4	-3,9	-11,9	8,0
<b>II</b>	12,3	1,0	1,2	3,4	3,0	3,8	13,1	5,4	-3,2	7,2	0,4	3,3	0,8	-2,0	2,8
<b>III</b>	-10,6	-0,3	-2,1	-6,3	-1,2	-0,8	-31,5	-13,6	-12,4	2,1	-1,1	-6,6	-20,9	-12,8	-8,2
<b>IV</b>	25,3	2,7	31,3	-3,4	-3,6	-1,9	15,8	20,9	-11,7	5,6	2,0	-0,9	-9,4	-8,3	-1,2
<b>13 I</b>	5,5	-0,5	5,1	-2,3	5,4	-2,2	-1,4	6,5	-17,1	11,2	3,3	-5,3	-6,9	-13,9	7,0
<b>II</b>	24,3	0,6	20,7	7,3	1,6	-5,9	26,7	14,4	-9,8	12,8	1,6	7,7	2,5	-3,2	5,7
<b>III</b>	-7,6	-2,6	6,9	-10,0	-2,4	0,5	-23,2	-5,8	-6,7	-2,3	0,3	-8,6	-15,5	-15,0	-0,6
<b>IV</b>	16,0	-2,9	26,5	-6,3	1,2	-2,5	5,4	7,0	-4,2	3,7	3,2	-4,3	-10,7	-8,9	-1,8
<b>14 I</b>	-1,6	1,3	2,0	1,2	1,8	-7,9	-4,4	-8,2	-6,1	8,3	3,2	-1,7	-2,8	-12,5	9,7
<b>II</b>	20,1	1,2	11,3	12,6	4,6	-9,5	31,9	8,8	-5,2	11,1	1,6	15,6	11,7	1,1	10,6
<b>III</b>	3,4	0,8	5,6	-10,8	-0,1	7,9	-17,7	-14,6	-3,9	10,2	1,0	-10,4	-21,1	-12,9	-8,2
<b>IV</b>	14,2	2,5	12,8	-2,3	0,9	0,3	9,0	0,3	-9,4	16,6	5,0	-3,6	-5,2	-6,9	1,7
<b>15 I</b>	12,3	2,5	9,8	2,7	2,2	-5,0	10,1	-7,6	0,3	12,4	3,2	1,7	-2,3	-7,3	5,1
<b>II</b>	10,7	-0,6	9,8	8,1	5,9	-12,4	28,2	7,2	-1,8	12,2	1,2	9,5	17,5	5,2	12,3

## 3. CUENTAS FINANCIERAS (SEC2010)

3.11 Resto del mundo  
Balance financiero

miles de millones de euros

	Activos financieros netos						Activos financieros								Pasivos							
	Total	Frente a:				Sin sectorizar: Oro y DEG	Total	Oro	Efectivo y depósitos	Valores repr. de deuda	Préstamos	Partic. en el capitl y en f. de inversión	Seguros, pensiones y garantías estandarizadas	Otros activos	Total	DEG	Efectivo y depósitos	Valores repr. de deuda	Préstamos	Partic. en el capital y en f. de inversión	Seguros, pensiones y garantías estandarizadas	Otros pasivos
		Sociedades no financieras	Instit. financieras	Adnes. Públicas	Hogares e SFLSH																	
1	2	3	4	5	6	7	8	9	10	11	12	13	14	15	16	17	18	19	20	21	22	
<b>10</b>	921	325	416	257	-64	-13	2 224	-10	549	748	337	528	4	681	303	3	220	280	147	555	5	93
<b>11</b>	962	300	482	251	-57	-14	2 255	-11	643	681	345	521	5	711	293	3	217	255	161	550	5	102
<b>12</b>	963	328	420	289	-59	-15	2 259	-11	648	611	389	548	6	671	296	3	217	248	176	544	6	101
<b>13</b>	979	384	343	364	-100	-11	2 246	-8	489	655	396	645	5	641	267	3	173	225	171	597	7	91
<b>14</b>	970	364	292	442	-115	-12	2 342	-9	477	735	395	666	5	751	372	3	161	260	178	668	6	95
<b>11 III</b>	967	310	461	268	-58	-14	2 245	-11	604	725	344	512	5	661	278	3	218	260	159	535	5	98
<b>IV</b>	962	300	482	251	-57	-14	2 255	-11	643	681	345	521	5	711	293	3	217	255	161	550	5	102
<b>12 I</b>	942	296	495	225	-59	-14	2 261	-11	697	634	352	514	5	701	319	3	235	256	164	556	5	100
<b>II</b>	925	295	505	200	-60	-15	2 266	-11	793	547	354	507	5	721	341	3	240	244	186	550	5	112
<b>III</b>	936	307	487	218	-61	-16	2 228	-12	741	552	351	520	5	721	292	3	225	234	171	547	5	106
<b>IV</b>	963	328	420	289	-59	-15	2 259	-11	648	611	389	548	6	671	296	3	217	248	176	544	6	101
<b>13 I</b>	945	352	407	305	-104	-14	2 285	-11	642	624	393	565	6	681	340	3	218	248	175	588	7	101
<b>II</b>	946	363	395	300	-101	-11	2 250	-8	616	606	394	570	6	671	304	3	207	237	176	579	7	95
<b>III</b>	980	383	385	326	-101	-12	2 249	-9	556	619	396	615	6	671	269	3	178	230	175	583	7	94
<b>IV</b>	979	384	343	364	-100	-11	2 246	-8	489	655	396	645	5	641	267	3	173	225	171	597	7	91
<b>14 I</b>	966	356	347	380	-105	-12	2 276	-8	506	671	396	639	5	681	310	3	172	245	177	613	7	91
<b>II</b>	973	367	317	410	-108	-12	2 326	-9	488	704	398	667	5	731	353	3	194	249	178	628	7	94
<b>III</b>	965	363	320	404	-109	-12	2 350	-9	505	697	407	672	5	731	384	3	186	261	177	657	7	94
<b>IV</b>	970	364	292	442	-115	-12	2 342	-9	477	735	395	666	5	751	372	3	161	260	178	668	6	95
<b>15 I</b>	987	350	274	494	-118	-13	2 466	-10	505	791	401	694	5	801	478	3	179	292	185	712	6	101
<b>II</b>	939	343	242	486	-120	-13	2 411	-9	506	768	396	672	5	741	472	3	166	299	186	718	6	95

## 3. CUENTAS FINANCIERAS (SEC2010)

3.12 Resto del mundo  
Cuenta de operaciones financieras

miles de millones de euros

	Operaciones financieras netas						Adquisiciones netas de activos financieros								Pasivos netos contraídos							
	Total	Frente a:				Sin sectorizar: Oro y DEG, Otros (parte)	Total	Oro	Efectivo y depósitos	Valores repr. de deuda	Préstamos	Partic. en el capital y en fondos de inversión	Seguros, pensiones y garantías estandarizadas	Otros activos	Total	DEG	Efectivo y depósitos	Valores repr. de deuda	Préstamos	Partic. en el capital y en fondos de inversión	Seguros, pensiones y garantías estandarizadas	Otros pasivos
		Sociedades no financieras	Instituciones financieras	Administraciones públicas	Hogares e SFLSH																	
1	2	3	4	5	6	7	8	9	10	11	12	13	14	15	16	17	18	19	20	21	22	
<b>10</b>	36	-12	36	29	-5	-12	8	-0	-5	-34	14	22	2	9	-28	-0	-19	-80	13	33	-0	26
<b>11</b>	31	10	34	-13	12	-12	63	-0	94	-80	12	29	0	8	32	-0	-4	-19	22	9	-0	24
<b>12</b>	-1	15	-52	44	2	-10	17	-	5	-64	35	34	1	6	18	0	0	-15	11	6	1	15
<b>13</b>	-23	4	-109	62	-6	27	-70	-	-157	23	8	53	-1	4	-47	0	-43	-29	-1	56	1	-32
<b>14</b>	-16	-11	-56	45	-7	12	39	-	-18	34	-1	21	0	3	55	-0	-15	15	5	56	-1	-4
<b>11 III</b>	6	6	-1	0	2	-1	7	-0	20	-24	6	6	-0	0	1	0	-8	0	10	-6	0	6
<b>IV</b>	5	3	23	-13	-0	-7	19	-0	37	-35	4	8	0	5	13	0	-2	-2	3	2	-0	12
<b>12 I</b>	11	6	28	-22	-0	-1	33	-	55	-38	7	6	1	2	22	0	18	-4	4	2	-0	2
<b>II</b>	1	-4	26	-13	-3	-6	33	-	92	-63	-3	5	0	1	32	0	4	-9	17	4	0	16
<b>III</b>	-5	3	-20	16	1	-5	-47	-	-51	-3	-4	8	0	3	-43	0	-15	-13	-15	1	0	-1
<b>IV</b>	-8	11	-86	63	4	1	-2	-	-91	40	35	14	0	0	6	0	-7	11	5	-1	0	-2
<b>13 I</b>	1	-0	-9	8	-5	7	11	-	-7	-0	4	13	0	2	11	0	-0	-5	1	19	1	-6
<b>II</b>	-8	-3	-9	-2	2	7	-23	-	-25	-11	2	8	0	3	-15	-0	-10	-11	2	15	0	-11
<b>III</b>	-7	3	-32	17	2	3	-41	-	-60	2	3	13	0	1	-34	0	-29	-7	-0	5	0	-3
<b>IV</b>	-9	3	-59	39	-1	9	-18	-	-66	32	-0	19	-1	-2	-9	0	-4	-6	-5	17	-0	-12
<b>14 I</b>	2	-7	-2	4	-2	8	27	-	16	2	2	6	0	1	25	-0	-1	12	6	14	0	-6
<b>II</b>	-2	1	-31	21	-5	12	19	-	-19	23	2	11	-0	2	21	0	21	-5	1	14	-0	-11
<b>III</b>	-6	7	2	-10	0	-5	10	-	14	-15	7	4	-0	0	15	0	-10	7	-3	16	-0	7
<b>IV</b>	-11	-12	-25	29	-1	-3	-17	-	-30	24	-12	0	-0	-0	-6	-0	-26	1	2	12	-1	6
<b>15 I</b>	1	-4	-23	21	-2	9	55	-	26	11	-1	18	0	-0	54	0	14	25	0	21	0	-7
<b>II</b>	-5	-7	-26	23	-6	11	24	-	2	9	-2	13	0	1	29	0	-12	14	3	38	-0	-14

3. CUENTAS FINANCIERAS TRIMESTRALES (SEC2010)  
B) Cartera de valores de los sectores institucionales (\*)

3.13 (1ª parte) Valores representativos de deuda  
Saldos

miles de millones de euros

	Sectores residentes					Sociedades no financieras					Instituciones financieras				
	Total	Emisiones de:				Total	Emisiones de:				Total	Emisiones de:			
		SnF	IIF	AAPP	RdM		SnF	IIF	AAPP	RdM		SnF	IIF	AAPP	RdM
1	2	3	4	5	6	7	8	9	10	11	12	13	14	15	
<b>06</b>	764,0	10,7	195,7	178,6	378,9	45,4	0,6	16,6	13,6	14,6	628,6	8,4	158,9	136,5	324,8
<b>07</b>	884,1	11,4	314,0	183,5	375,1	39,4	0,7	17,6	12,2	8,8	744,9	8,6	269,5	137,8	329,1
<b>08</b>	1 023,2	12,2	422,7	225,8	362,5	41,7	0,7	17,4	15,5	8,1	872,0	10,3	382,3	165,6	313,8
<b>09</b>	1 171,4	13,3	494,2	301,8	362,1	30,6	0,5	7,7	15,8	6,6	1 021,1	11,4	453,6	230,4	325,7
<b>10</b>	1 152,5	12,1	519,6	341,1	279,7	42,9	0,4	17,5	16,5	8,5	976,7	10,6	469,2	254,6	242,3
<b>10 IV</b>	1 152,5	12,1	519,6	341,1	279,7	42,9	0,4	17,5	16,5	8,5	976,7	10,6	469,2	254,6	242,3
<b>11 I</b>	1 188,1	12,4	533,9	373,0	268,8	50,8	0,3	21,6	18,1	10,8	991,6	10,8	470,5	279,4	231,0
<b>II</b>	1 190,1	12,6	527,6	389,8	260,2	44,5	0,2	15,3	16,1	12,8	993,3	11,6	465,5	294,2	222,1
<b>III</b>	1 202,7	12,5	539,1	390,9	260,2	52,3	0,2	24,1	16,6	11,4	990,1	11,8	462,2	292,8	223,4
<b>IV</b>	1 282,3	12,5	584,4	430,3	255,1	62,0	0,4	33,5	18,1	10,0	1 057,2	11,2	495,3	331,0	219,7
<b>12 I</b>	1 407,3	13,9	644,2	493,2	256,1	64,5	0,7	34,2	19,5	10,1	1 174,2	11,9	551,5	389,7	221,2
<b>II</b>	1 394,3	13,7	666,9	469,6	244,1	65,9	0,6	36,4	21,0	7,9	1 167,2	10,9	570,0	370,6	215,7
<b>III</b>	1 418,6	13,8	680,0	490,5	234,3	74,8	0,3	43,3	23,7	7,6	1 189,4	12,0	583,1	384,9	209,3
<b>IV</b>	1 458,2	15,6	688,5	505,6	248,5	66,2	1,2	35,9	23,4	5,6	1 240,5	10,4	601,7	398,0	230,4
<b>13 I</b>	1 468,1	15,2	663,9	540,7	248,2	62,7	1,0	32,7	23,7	5,3	1 266,6	10,7	593,0	432,1	230,8
<b>II</b>	1 445,9	16,9	606,2	585,9	236,9	56,4	1,3	24,9	25,5	4,6	1 260,6	11,4	551,0	476,1	222,0
<b>III</b>	1 413,7	18,2	583,6	582,1	229,8	57,3	1,6	23,9	27,8	4,0	1 235,1	12,0	531,1	474,6	217,4
<b>IV</b>	1 357,0	18,6	554,5	559,0	224,9	57,0	1,9	22,4	28,0	4,7	1 186,8	11,4	505,6	459,1	210,7
<b>14 I</b>	1 382,7	20,6	516,8	600,6	244,8	59,9	3,1	19,8	30,6	6,4	1 210,2	10,8	477,7	494,5	227,1
<b>II</b>	1 378,4	22,1	497,7	609,4	249,1	49,7	3,1	15,8	24,6	6,2	1 219,7	11,8	465,1	508,3	234,5
<b>III</b>	1 407,0	22,4	483,9	640,2	260,6	47,8	3,3	12,4	25,5	6,5	1 258,3	11,9	459,0	541,8	245,6
<b>IV</b>	1 376,7	20,0	481,4	615,0	260,3	41,1	2,4	11,7	19,2	7,8	1 259,0	12,0	464,9	539,2	242,9
<b>15 I</b>	1 387,7	23,6	469,7	602,4	292,1	39,9	3,8	10,5	18,5	7,2	1 262,2	12,5	454,8	517,6	277,3
<b>II</b>	1 356,6	23,8	463,4	570,7	298,8	45,6	5,1	13,2	19,6	7,7	1 232,8	11,0	447,0	490,8	284,1

(\*) SnF: Sociedades no financieras; IIF: Instituciones financieras; AAPP: Administraciones públicas; RdM: Resto del mundo

## CAPÍTULO 4 ENTIDADES DE CRÉDITO Y ESTABLECIMIENTOS FINANCIEROS DE CRÉDITO

**4. ENTIDADES DE CRÉDITO Y ESTABLECIMIENTOS FINANCIEROS DE CRÉDITO**  
**Balance agregado según los estados de supervisión**

Datos referidos a Agosto de 2015

Conceptos del Capítulo 8  Conceptos del Capítulo 4	TOTAL CAPÍTULO 4/ TOTAL CHAPTER 4	Conciliación Capítulo 8 con Capítulo 4/ Reconcilia- tion of Chapter 8 with Chapter 4	TOTAL Capítulo 8 en concep- tos del Capítulo 4/ TOTAL Chapter 8 in terms of Chapter 4	DATOS DEL CAPITULO 8 / CHAPTER 8 DATA				
				PRÉSTAMOS Y CRÉDITOS / LOANS				
				TOTAL	RESIDENTES EN ESPAÑA/ DOMESTIC			NO RESID EN ESPAÑA/ NON RESIDENT
					IFM/ MFI	AAPP/ GG	OSR/ ORS	
1	2=1-3	3=4+9+14+17	4=5a8	5	6	7	8	
<b>1. Créditos . . . . .</b>	<b>1 758 882</b>	<b>-559</b>	<b>1 759 441</b>	<b>1 759 441</b>	<b>178 074</b>	<b>94 270</b>	<b>1 307 429</b>	<b>179 667</b>
<b>Residentes en España . . . . .</b>	<b>1 579 225</b>	<b>-549</b>	<b>1 579 774</b>	<b>1 579 774</b>	<b>178 074</b>	<b>94 270</b>	<b>1 307 429</b>	
Sistema crediticio . . . . .	153 020	-25 054	178 074	178 074	178 074			
Administraciones Públicas . . . . .	94 267	-3	94 270	94 270		94 270		
Otros sectores residentes . . . . .	1 331 939	24 509	1 307 429	1 307 429			1 307 429	
<b>Residentes en el exterior . . . . .</b>	<b>179 657</b>	<b>-11</b>	<b>179 667</b>	<b>179 667</b>				<b>179 667</b>
<b>2. Valores distintos de acciones . . . . .</b>	<b>440 220</b>	<b>-805</b>	<b>441 025</b>					
<b>Residentes en España . . . . .</b>	<b>352 956</b>	<b>-690</b>	<b>353 647</b>					
Sistema crediticio . . . . .	28 783	-21	28 805					
Administraciones Públicas . . . . .	244 156	-869	245 025					
Otros sectores residentes . . . . .	80 017	200	79 817					
<b>Residentes en el exterior . . . . .</b>	<b>87 263</b>	<b>-115</b>	<b>87 379</b>					
<b>3. Acciones y participaciones . . . . .</b>	<b>245 708</b>	<b>47 725</b>	<b>197 984</b>					
<b>Residentes en España . . . . .</b>	<b>137 848</b>	<b>44 397</b>	<b>93 451</b>					
Sistema crediticio . . . . .	26 538	11 164	15 374					
Otros sectores residentes . . . . .	111 310	33 233	78 077					
<b>Residentes en el exterior . . . . .</b>	<b>107 860</b>	<b>3 327</b>	<b>104 533</b>					
<b>4. Operaciones no sectorizadas . . . . .</b>	<b>337 486</b>	<b>6 901</b>	<b>330 586</b>					
<b>TOTAL . . . . .</b>	<b>2 782 296</b>	<b>53 261</b>	<b>2 729 035</b>	<b>1 759 441</b>	<b>178 074</b>	<b>94 270</b>	<b>1 307 429</b>	<b>179 667</b>

August 2015 data

**4. Reconciliation between the credit institutions and credit financial intermediaries' balance sheets in chapters 4 and 8. Assets (\*)**

(\*) Véase nota al final del capítulo/See note at the end of the chapter

**4. Conciliación entre los balances de las entidades de crédito y EFC  
que se presentan en los capítulos 4 y 8 de este Boletín (\*)  
Activo**

*Millones de euros*

DATOS DEL CAPÍTULO 8 / CHAPTER 8 DATA					DATOS DEL CAPÍTULO 8 / CHAPTER 8 DATA				SIN SECTORIZAR/ UNCLASSIFIED	Chapter 8 headings
VALORES DISTINTOS DE ACCIONES / SECURITIES OTHER THAN SHARES					ACCIONES Y PARTICIPACIONES / SHARES AND OTHER EQUITY					
TOTAL	RESIDENTES EN ESPAÑA / DOMESTIC			NO RESIDENTES EN ESPAÑA/ NON RESIDENT	TOTAL	RESIDENTES EN ESPAÑA/ DOMESTIC	NO RESIDENTES EN ESPAÑA/ NON RESIDENT			
9	IFM/ MFI	AAPP/ GG	OSR/ ORS	13	14=15+16	15	16	17	Chapter 4 headings	
									<b>1. Loans</b>	
									<b>Domestic</b>	
									Credit system	
									General Government	
									Other resident sectors	
									<b>Non resident</b>	
									<b>2. Securities other than shares</b>	
									<b>Domestic</b>	
									Credit system	
									General Government	
									Other resident sectors	
									<b>Non resident</b>	
									<b>3. Shares and other equity</b>	
									<b>Domestic</b>	
									Credit system	
									Other resident sector	
									<b>Non resident</b>	
									<b>4. Unclassified</b>	
									<b>TOTAL</b>	
441 025	28 805	245 025	79 817	87 379	197 984	15 374	182 610	330 586		
353 647	28 805	245 025	79 817		93 451	15 374	78 077			
28 805	28 805				15 374	15 374				
245 025		245 025			78 077		78 077			
79 817			79 817		104 533		104 533			
87 379				87 379						
441 025	28 805	245 025	79 817	87 379	197 984	15 374	182 610	330 586		

*EUR millions*

**4. CREDIT INSTITUTIONS AND CFIs  
Aggregated balance sheets  
data from supervisory returns**

**4. ENTIDADES DE CRÉDITO Y ESTABLECIMIENTOS FINANCIEROS DE CRÉDITO**  
**Balance agregado según los estados de supervisión**

Datos referidos a Agosto de 2015

Conceptos del Capítulo 8  Conceptos del Capítulo 4	TOTAL CAPITULO 4/ TOTAL CHAPTER 4	Conciliación con Capítulo 4/ Reconcilia- tion with Chapter 4	TOTAL Capítulo 8 en concep- tos del ca- pitulo 4/ TOTAL Chapter 8 in terms of Chapter 4	DATOS DEL CAPÍTULO 8		
				TOTAL	DEPÓSITOS /	
					TOTAL	RESIDENTES EN ESPAÑA
1	2=1-3	3=4+10+11	4=5 + 9	5=6 A 8	6	
<b>1. Depósitos . . . . .</b>	<b>1 941 962</b>	<b>590</b>	<b>1 941 372</b>	<b>1 941 372</b>	<b>1 628 901</b>	<b>310 792</b>
<b>Residentes en España . . . . .</b>	<b>1 629 180</b>	<b>279</b>	<b>1 628 901</b>	<b>1 628 901</b>	<b>1 628 901</b>	<b>310 792</b>
Sistema crediticio . . . . .	306 845	-104	306 949	306 949	306 949	306 949
Administraciones Públicas . . . . .	66 238	28	66 211	66 211	66 211	
Otros sectores residentes . . . . .	1 256 096	355	1 255 741	1 255 741	1 255 741	3 843
<b>Residentes en el exterior . . . . .</b>	<b>312 782</b>	<b>311</b>	<b>312 471</b>	<b>312 471</b>		
<b>2. Valores distintos de acciones y participaciones . . . . .</b>	<b>229 782</b>	<b>-7 554</b>	<b>237 337</b>			
<b>3. Operaciones no sectorizadas . . . . .</b>	<b>610 552</b>	<b>60 225</b>	<b>550 327</b>			
<b>TOTAL . . . . .</b>	<b>2 782 296</b>	<b>53 261</b>	<b>2 729 036</b>	<b>1 941 372</b>	<b>1 628 901</b>	<b>310 792</b>

August 2015 data

**4. Reconciliation between the credit institutions and credit financial intermediaries' balance sheets in chapters 4 and 8 (\*). Liabilities**

(\*). Véase nota al final del capítulo/See note at the end of the chapter





**4. ENTIDADES DE CRÉDITO Y EFC**  
**A) Balance agregado según los estados de supervisión**

**4.A Activo=Pasivo de las entidades de crédito y EFC, por instituciones**

Millones de euros

	Total Entidades de crédito y establecimientos financieros de crédito (a) 1=2+5+6	Entidades de depósito			ICO 5	EFC (c) 6
		Total (b) 2=3+4	Entidades españolas 3	Sucursales extranjeras 4		
<b>09</b>	3 238 236	3 122 834	2 899 965	222 868	61 201	54 200
<b>10</b>	3 251 535	3 119 257	2 914 435	204 822	78 734	53 540
<b>11</b>	3 400 435	3 250 226	3 041 656	208 569	95 573	54 637
<b>12</b>	3 422 612	3 256 386	3 061 146	195 240	116 781	49 445
<b>13</b>	3 025 756	2 874 176	2 740 172	134 004	104 397	47 182
<b>14</b>						
<i>Abr</i>	2 995 765	2 851 939	2 714 658	137 281	97 807	46 018
<i>May</i>	3 007 166	2 863 949	2 728 867	135 082	96 964	46 253
<i>Jun</i>	2 987 504	2 844 221	2 711 791	132 431	97 244	46 038
<i>Jul</i>	2 962 216	2 822 701	2 693 995	128 706	93 730	45 785
<i>Ago</i>	2 953 764	2 814 322	2 687 718	126 604	93 468	45 973
<i>Sep</i>	2 957 852	2 818 681	2 689 306	129 375	93 739	45 432
<i>Oct</i>	2 942 033	2 805 189	2 676 533	128 656	91 060	45 784
<i>Nov</i>	2 962 517	2 827 729	2 697 536	130 193	88 878	45 910
<i>Dic</i>	2 912 822	2 779 129	2 670 882	108 247	86 443	47 251
<b>15</b>						
<i>Ene</i>	2 888 208	2 759 370	2 653 334	106 036	82 045	46 794
<i>Feb</i>	2 876 640	2 751 637	2 644 693	106 944	79 049	45 953
<i>Mar</i>	2 914 455	2 789 697	2 683 474	106 223	79 088	45 670
<i>Abr</i>	2 853 649	2 730 841	2 624 176	106 666	77 256	45 552
<i>May</i>	2 838 967	2 716 580	2 615 107	101 473	76 329	46 059
<i>Jun</i>	2 831 732	2 711 691	2 610 400	101 291	73 041	47 001
<i>Jul</i>	2 812 833	2 695 199	2 593 416	101 784	70 901	46 733
<i>Ago</i>	2 782 296	2 665 243	2 564 304	100 939	70 680	46 373

Veáanse notas al final del capítulo

**4. ENTIDADES DE CRÉDITO Y ESTABLECIMIENTOS FINANCIEROS DE CRÉDITO**  
**A) Balance agregado según los estados de supervisión**

**4.1 Activo**

Millones de euros

	Total 1=2a11	Créditos			Valores distintos de acciones y participaciones		Acciones y participaciones		Activos no sectorizados		Promemoria Del cual		
		Residentes en España			Residentes en España (c) 6	Resto del mundo (c) 7	Residentes en España (c) 8	Resto del mundo 9	Efectivo 10	Otros (d) 11	Dudosos (e) 12	Morosos (f) 13	
		Sistema crediticio 2	AAPP (a) 3	OSR (b) 4									Resto del mundo 5
<b>09</b>	3 238 236	246 806	64 662	1 837 037	236 621	321 847	93 599	99 414	84 637	8 517	245 096	96 846	79 463
<b>10</b>	3 251 535	234 095	78 971	1 843 950	229 627	319 711	64 050	103 150	77 327	7 883	292 769	111 014	87 079
<b>11</b>	3 400 435	250 867	89 687	1 782 554	234 059	347 216	58 366	160 679	90 152	7 486	379 368	143 470	110 074
<b>12</b>	3 422 612	278 915	114 275	1 604 934	231 546	426 182	82 809	167 292	90 209	7 434	419 015	172 225	135 917
<b>13</b>	3 025 756	210 536	87 140	1 448 244	180 254	417 982	74 819	189 028	91 329	7 280	319 144	202 734	150 045
<b>14</b>													
<i>Abr</i>	2 995 765	166 330	95 622	1 426 706	175 780	425 926	86 890	191 575	95 998	6 655	324 282	197 438	...
<i>May</i>	3 007 166	164 853	94 275	1 415 092	186 475	430 320	89 810	188 409	96 153	6 257	335 521	195 296	...
<i>Jun</i>	2 987 504	157 414	97 054	1 423 065	193 329	428 908	85 212	171 133	95 839	6 323	329 227	191 815	147 996
<i>Jul</i>	2 962 216	160 975	96 912	1 403 388	191 841	420 146	85 375	171 322	96 459	6 711	329 087	189 444	...
<i>Ago</i>	2 953 764	156 057	96 333	1 391 263	176 303	426 878	90 795	170 878	96 742	6 604	341 909	189 491	...
<i>Sep</i>	2 957 852	149 246	96 632	1 386 742	187 709	427 979	92 593	168 680	97 728	6 450	344 093	185 807	143 878
<i>Oct</i>	2 942 033	152 435	97 942	1 380 906	181 922	420 699	93 251	166 075	98 186	6 315	344 303	183 513	...
<i>Nov</i>	2 962 517	154 968	98 251	1 386 464	193 283	412 682	94 368	161 205	102 495	6 221	352 579	181 807	...
<i>Dic</i>	2 912 822	155 097	101 313	1 380 101	169 104	410 907	81 439	157 369	104 167	7 604	345 723	177 991	134 367
<b>15</b>													
<i>Ene</i>	2 888 208	141 464	103 372	1 368 649	177 477	394 770	86 431	135 876	104 997	6 488	368 683	177 220	...
<i>Feb</i>	2 876 640	145 717	100 228	1 363 604	180 004	386 808	88 523	137 489	105 459	6 176	362 634	175 724	...
<i>Mar</i>	2 914 455	155 899	100 797	1 375 084	183 427	385 615	91 308	138 744	105 500	7 201	370 879	171 900	130 276
<i>Abr</i>	2 853 649	154 954	98 617	1 352 374	171 815	371 803	90 779	141 159	106 528	6 913	358 707	167 205	...
<i>May</i>	2 838 967	162 058	96 902	1 350 175	168 183	369 910	90 342	138 324	106 587	6 466	350 021	159 749	...
<i>Jun</i>	2 831 732	159 656	97 670	1 357 557	174 451	369 070	89 488	137 221	108 082	6 599	331 939	154 240	117 862
<i>Jul</i>	2 812 833	156 689	96 218	1 344 101	178 105	355 740	90 832	140 413	110 225	6 992	333 518	151 618	...
<i>Ago</i>	2 782 296	153 020	94 267	1 331 939	179 657	352 956	87 263	137 848	107 860	6 921	330 566	150 665	...

Veáanse notas al final del capítulo

## 4. ENTIDADES DE CRÉDITO Y ESTABLECIMIENTOS FINANCIEROS DE CRÉDITO

## 4.2 Pasivo

## A) Balance agregado según los estados de supervisión

Millones de euros

	Total 1=3 a10	Depósitos					Pasivos no sectorizados				
		Total 2=3a6	Residentes en España			Resto del mundo 6	Valores distintos de acciones y particip. 7	Patrimonio, ajustes y correcc. (c) 8	Pasivos de Obra Benéfico-Social (d) 9	Periodificación y otros pasivos (d) 10	
			Sistema crediticio 3	AAPP (a) 4	OSR (b) 5						
<b>09</b>	3 238 236	2 320 191	304 979	81 805	1 426 888	506 518	434 134	269 798	3 314	212 005	
<b>10</b>	3 251 535	2 300 219	269 668	79 080	1 440 425	511 046	432 892	282 515	3 217	234 019	
<b>11</b>	3 400 435	2 307 138	372 668	69 717	1 373 079	491 675	434 512	363 348	3 022	292 414	
<b>12</b>	3 422 612	2 297 865	572 928	69 183	1 316 735	339 019	394 300	402 901	2 077	325 468	
<b>13</b>	3 025 756	2 065 401	381 293	63 485	1 314 129	306 493	297 459	428 347	1 593	232 956	
<b>14 Abr</b>	2 995 765	2 038 786	372 515	64 978	1 287 686	313 606	282 217	434 432	1 330	239 000	
<b>May</b>	3 007 166	2 050 919	363 722	75 099	1 294 671	317 426	277 706	433 106	1 646	243 789	
<b>Jun</b>	2 987 504	2 047 201	345 349	77 924	1 312 951	310 976	270 242	423 351	514	246 196	
<b>Jul</b>	2 962 216	2 034 420	352 917	69 424	1 297 458	314 621	261 077	422 578	505	243 636	
<b>Ago</b>	2 953 764	2 016 474	341 237	74 136	1 291 503	309 598	261 439	424 408	495	250 949	
<b>Sep</b>	2 957 852	2 021 544	332 109	78 573	1 284 152	326 710	258 247	421 105	448	256 507	
<b>Oct</b>	2 942 033	2 023 630	331 510	76 495	1 272 699	342 927	246 758	416 261	389	254 995	
<b>Nov</b>	2 962 517	2 040 998	322 081	80 455	1 281 146	357 317	246 423	416 049	171	258 875	
<b>Dic</b>	2 912 822	1 997 363	311 533	76 150	1 289 280	320 400	249 254	407 596	86	258 524	
<b>15 Ene</b>	2 888 208	1 971 542	296 649	89 499	1 271 585	313 809	240 629	390 274	88	285 675	
<b>Feb</b>	2 876 640	1 972 026	292 462	81 322	1 277 895	320 346	239 358	393 068	90	272 098	
<b>Mar</b>	2 914 455	2 010 456	317 770	86 206	1 279 322	327 158	235 656	390 803	92	277 448	
<b>Abr</b>	2 853 649	1 966 139	305 853	76 147	1 265 250	318 889	231 092	389 723	88	266 608	
<b>May</b>	2 838 967	1 971 208	307 931	76 377	1 266 824	320 076	230 663	383 252	88	253 756	
<b>Jun</b>	2 831 732	1 983 098	317 173	75 668	1 276 427	313 830	226 990	376 082	106	245 456	
<b>Jul</b>	2 812 833	1 962 018	305 851	65 771	1 266 541	323 856	226 474	377 618	95	246 627	
<b>Ago</b>	P 2 782 296	1 941 962	306 845	66 238	1 256 096	312 782	229 782	376 420	97	234 036	

Veáanse notas al final del capítulo

## 4. ENTIDADES DE CRÉDITO Y ESTABLECIMIENTOS FINANCIEROS DE CRÉDITO

## 4.3 Crédito.

## A) Balance agregado según los estados de supervisión

## Otros sectores residentes

Millones de euros

	Total (a) 12 +10+11+ 1=4+5+7	Del cual:		Crédito comercial 4	Del cual:		Otros deudores a plazo 7		Deudores a la vista 10	Arrendamiento financiero 11	Dudosos (c) 12	Crédito asumido por el Estado 13	Pro-memoria Total menos crédito a EFC desde enero 2014 14	
		A tipo variable 2	En moneda extranjera 3		Deudores con garant. real 5	Con garant. hipotecaria 6	Total 8	Del cual: Adquis. tempor. activos 9						Activos financ. híbridos (b) 9
		<b>09</b>	1 837 037	1 249 050	17 877	55 263	1 115 828	1 074 976	493 839	23 364	13	40 946	37 833	93 327
<b>10</b>	1 843 950	1 256 445	20 144	54 219	1 101 064	1 059 395	509 396	39 219	14	39 825	32 246	107 199	-	1 843 950
<b>11</b>	1 782 554	1 250 187	19 659	49 937	1 032 823	995 825	490 485	43 880	10	42 438	27 111	139 760	-	1 782 554
<b>12</b>	1 604 934	1 133 035	16 086	40 523	900 991	868 139	434 521	44 812	6	39 591	21 840	167 468	-	1 604 934
<b>13</b>	1 448 244	1 026 955	12 677	34 570	790 398	763 890	368 969	44 724	0	38 148	18 925	197 235	-	1 448 244
<b>14 Abr</b>	1 426 706	1 016 664	13 902	31 264	773 515	747 818	375 444	36 048	0	36 193	18 393	191 897	-	1 402 104
<b>May</b>	1 415 092	1 010 202	13 953	31 521	771 676	745 272	368 520	31 564	0	35 335	18 291	189 749	-	1 390 580
<b>Jun</b>	1 423 065	998 222	14 318	31 889	767 043	738 659	375 701	41 819	0	44 122	18 068	186 242	-	1 398 362
<b>Jul</b>	1 403 388	994 175	14 418	31 836	762 422	734 512	371 141	37 061	0	35 458	18 079	184 453	-	1 378 448
<b>Ago</b>	1 391 263	988 420	14 746	31 437	758 002	730 567	365 694	34 271	0	34 162	17 764	184 203	-	1 366 171
<b>Sep</b>	1 386 742	978 056	15 170	30 920	754 817	727 214	366 512	35 399	0	36 345	17 632	180 517	-	1 362 016
<b>Oct</b>	1 380 906	975 422	14 850	31 656	750 410	723 520	367 920	35 217	0	34 967	17 683	178 271	-	1 356 028
<b>Nov</b>	1 386 464	969 074	14 840	33 821	746 310	719 862	367 642	34 319	0	44 604	17 581	176 506	-	1 361 739
<b>Dic</b>	1 380 101	956 624	15 451	36 606	741 053	714 237	376 262	41 111	-	35 916	17 661	172 603	-	1 354 108
<b>15 Ene</b>	1 368 649	947 152	15 674	34 232	736 219	709 362	372 202	38 447	-	36 856	17 416	171 724	-	1 340 865
<b>Feb</b>	1 363 604	949 788	15 555	34 513	731 803	705 724	372 424	38 352	-	37 062	17 294	170 508	-	1 336 986
<b>Mar</b>	1 375 084	948 157	16 751	37 307	729 608	703 049	388 603	49 897	-	35 892	17 454	166 219	-	1 350 607
<b>Abr</b>	1 352 374	936 184	16 002	36 873	723 930	697 650	375 690	38 179	-	36 966	17 309	161 607	-	1 328 138
<b>May</b>	1 350 175	935 532	16 378	37 502	725 576	698 070	380 675	40 515	-	34 876	17 395	154 151	-	1 325 366
<b>Jun</b>	1 357 557	929 690	15 983	37 950	723 190	694 960	386 166	43 464	-	43 481	17 462	149 308	-	1 332 526
<b>Jul</b>	1 344 101	921 947	15 720	39 086	721 568	692 447	383 361	39 673	-	35 354	17 836	146 895	-	1 319 110
<b>Ago</b>	P 1 331 939	917 587	16 096	37 434	718 714	689 714	378 168	37 142	-	34 045	17 668	145 909	-	1 307 065

Veáanse notas al final del capítulo

## 4. ENTIDADES DE CRÉDITO Y ESTABLECIMIENTOS FINANCIEROS DE CRÉDITO

## 4.4 Activo. Valores

## A) Balance agregado según los estados de supervisión

Millones de euros

	Valores distintos de acciones y participaciones										Acciones y participaciones				
	Total 1=2+8	Residentes en España						Resto del mundo			Total 11= =12+15	Residentes España			RM 15
		Total 2=3+4+7	Sistema crediti- cio 3	AAPP			OSR 7	Neto 8=9-10	Total 9	Posic. cortas (a) 10		Total 13+14	Sistema crediti- cio 13	OSR 14	
				Neto 4=5-6	Total 5	Posic. cortas (a) 6									
<b>09</b>	415 445	321 847	64 951	148 998	154 689	5 691	107 898	93 599	96 190	2 591	184 051	99 414	13 409	86 006	84 637
<b>10</b>	383 761	319 711	61 757	156 698	164 721	8 023	101 255	64 050	70 663	6 612	180 477	103 150	14 944	88 206	77 327
<b>11</b>	405 582	347 216	66 026	190 198	198 017	7 820	90 993	58 366	64 131	5 765	250 830	160 679	59 547	101 131	90 152
<b>12</b>	508 991	426 182	75 570	240 728	246 843	6 115	109 885	82 809	90 283	7 474	257 501	167 292	55 964	111 328	90 209
<b>13</b>	492 801	417 982	53 010	257 531	264 336	6 804	107 441	74 819	82 661	7 842	280 357	189 028	64 244	124 785	91 329
<b>14</b>															
<i>Abr</i>	512 816	425 926	46 858	280 467	287 502	7 035	98 601	86 890	95 723	8 833	287 573	191 575	63 095	128 480	95 998
<i>May</i>	520 129	430 320	45 815	285 879	292 792	6 913	98 625	89 810	98 860	9 051	284 562	188 409	62 680	125 730	96 153
<i>Jun</i>	514 120	428 908	45 825	285 008	292 967	7 959	98 075	85 212	93 505	8 293	266 972	171 133	52 143	118 991	95 839
<i>Jul</i>	505 521	420 146	43 243	281 254	289 212	7 958	95 649	85 375	94 273	8 898	267 781	171 322	52 371	118 951	96 459
<i>Ago</i>	517 674	426 878	43 502	288 012	295 602	7 590	95 364	90 795	100 317	9 522	267 620	170 878	51 654	119 225	96 742
<i>Sep</i>	520 571	427 979	42 007	291 735	300 194	8 459	94 237	92 593	101 812	9 220	266 408	168 680	50 058	118 622	97 728
<i>Oct</i>	513 950	420 699	39 601	287 447	297 782	10 335	93 652	93 251	101 698	8 447	264 261	166 075	46 943	119 132	98 186
<i>Nov</i>	507 051	412 682	37 129	282 663	291 815	9 152	92 891	94 368	103 686	9 317	263 700	161 205	41 945	119 260	102 495
<i>Dic</i>	492 345	410 907	36 091	280 032	288 105	8 073	94 784	81 439	91 685	10 246	261 536	157 369	38 971	118 397	104 167
<b>15</b>															
<i>Ene</i>	481 201	394 770	33 649	270 746	278 987	8 242	90 375	86 431	96 185	9 753	240 873	135 876	25 010	110 866	104 997
<i>Feb</i>	475 331	386 808	32 663	265 137	274 230	9 093	89 008	88 523	97 253	8 730	242 948	137 489	25 748	111 741	105 459
<i>Mar</i>	476 923	385 615	32 411	265 061	275 272	10 211	88 142	91 308	100 157	8 849	244 244	138 744	26 005	112 738	105 500
<i>Abr</i>	462 582	371 803	31 813	252 696	263 380	10 684	87 295	90 779	98 110	7 331	247 687	141 159	27 516	113 643	106 528
<i>May</i>	460 252	369 910	31 716	253 196	265 431	12 235	84 997	90 342	98 918	8 576	244 911	138 324	26 558	111 765	106 587
<i>Jun</i>	458 558	369 070	31 340	254 392	265 643	11 251	83 338	89 488	98 236	8 748	245 303	137 221	26 502	110 718	108 082
<i>Jul</i>	446 573	355 740	29 385	244 754	256 389	11 636	81 601	90 832	99 297	8 464	250 638	140 413	26 835	113 578	110 225
<i>Ago</i>	P 440 220	352 956	28 783	244 156	254 643	10 486	80 017	87 263	95 889	8 626	245 708	137 848	26 538	111 310	107 860

Veáanse notas al final del capítulo

## 4. ENTIDADES DE CRÉDITO Y ESTABLECIMIENTOS FINANCIEROS DE CRÉDITO

## 4.5 Pasivo. Otros sectores residentes

## A) Balance agregado según los estados de supervisión

Millones de euros

	Del cual:							Pasivos por transfe- rencias de activos (b)	Pasivos finan- cieros híbridos (c)	Cesión temporal de activos (d)	Depósi- tos sub- ordina- dos (d)	Otros pasivos (e)	Promemoria: Depósitos distribui- dos por provincias. Entidades de depósito (e)	
	Total (a)	En moneda extran- jera 2	Depósitos a la vista, de ahorro y a plazo				En moneda extran- jera 7							
			En euros											
			Total 3=4 a 6	A la vista 4	De ahorro 5	A plazo 6								
<b>09</b>	1 426 888	33 064	1 190 538	262 735	207 791	720 012	22 015	68 139	24 095	69 388	52 713	-	1 142 013	
<b>10</b>	1 440 425	30 737	1 216 702	261 766	211 287	743 649	19 383	55 614	25 664	71 137	51 926	-	1 148 253	
<b>11</b>	1 373 079	28 062	1 170 396	269 711	202 949	697 736	17 719	53 510	27 180	60 212	44 062	-	1 109 656	
<b>12</b>	1 316 735	30 200	1 147 690	265 027	199 073	683 589	20 486	42 855	19 610	60 111	25 984	-	1 100 444	
<b>13</b>	1 314 129	30 414	1 155 977	281 967	206 485	667 525	21 374	37 394	15 592	63 989	19 802	-	1 134 915	
<b>14</b>														
<i>Abr</i>	1 287 686	29 330	1 142 159	285 813	204 026	652 319	20 252	35 322	17 686	50 978	21 290	-	...	
<i>May</i>	1 294 671	29 176	1 153 496	297 830	208 102	647 565	19 954	35 618	18 507	45 664	21 433	-	...	
<i>Jun</i>	1 312 951	29 797	1 163 433	309 340	214 147	639 946	20 511	33 903	19 324	54 329	21 452	-	1 148 775	
<i>Jul</i>	1 297 458	28 274	1 154 155	307 331	213 980	632 843	20 710	33 562	19 882	51 583	17 566	-	...	
<i>Ago</i>	1 291 503	28 502	1 152 735	311 207	215 243	626 284	21 076	33 430	20 426	46 400	17 437	-	...	
<i>Sep</i>	1 284 152	26 719	1 148 374	313 026	214 415	620 933	20 872	33 080	20 836	45 080	15 910	-	1 136 121	
<i>Oct</i>	1 272 699	26 966	1 134 623	311 310	211 156	612 157	21 119	32 632	21 611	46 881	15 834	-	...	
<i>Nov</i>	1 281 146	27 209	1 142 216	324 644	216 537	601 035	21 367	35 939	21 314	44 490	15 820	-	...	
<i>Dic</i>	1 289 280	27 499	1 138 434	328 852	221 934	587 648	21 532	31 538	21 786	60 099	15 891	-	1 139 756	
<b>15</b>														
<i>Ene</i>	1 271 585	27 422	1 139 028	331 985	222 645	584 398	21 406	31 126	21 809	42 933	15 283	-	...	
<i>Feb</i>	1 277 895	27 725	1 143 538	337 517	225 246	580 774	21 666	30 649	22 035	44 739	15 269	-	...	
<i>Mar</i>	1 279 322	28 956	1 134 112	342 848	226 381	564 883	22 542	29 767	22 057	53 898	16 947	-	1 136 112	
<i>Abr</i>	1 265 250	28 632	1 133 718	347 956	228 458	557 303	22 520	28 609	21 815	41 881	16 707	-	...	
<i>May</i>	1 266 824	28 571	1 133 785	352 709	232 951	548 124	22 340	27 868	20 674	45 340	16 817	-	...	
<i>Jun</i>	1 276 427	28 286	1 141 971	365 607	241 770	534 595	22 192	30 084	20 122	45 334	16 724	-	1 140 039	
<i>Jul</i>	1 266 541	28 170	1 141 688	367 866	243 178	530 644	21 952	27 328	18 645	40 104	16 822	-	...	
<i>Ago</i>	P 1 256 096	28 185	1 135 487	365 268	243 338	526 880	22 131	27 713	18 219	35 883	16 665	-	...	

Veáanse notas al final del capítulo

#### 4. ENTIDADES DE CRÉDITO Y ESTABLECIMIENTOS FINANCIEROS DE CRÉDITO

##### A) Balance agregado según los estados de supervisión

#### 4.6 Otros activos no sectorizados

Millones de euros

	Activo Fijo						Activo OBS			Periodificación y otros activos					
	Total	Mobiliario	Inmuebles	Derechos/bienes de arrend. financieros	Activos cedidos en arrendamiento operativo	Activos no corrientes en venta	Activo intangible	Total	Inmuebles	Mobiliario e instalaciones	Total	Periodificación			Otros activos (a)
												Total	Devenido de productos	Otros	
1	2	3	4	5	6	7	8=9+10	9	10	11=12+15	12=13+	13	14	15	
<b>09</b>	43 275	6 990	20 969	594	831	11 317	2 573	1 815	1 305	510	200 006	10 934	8 681	2 253	189 072
<b>10</b>	47 886	6 343	21 933	600	765	15 599	2 646	1 868	1 398	470	243 014	12 071	8 766	3 306	230 943
<b>11</b>	55 436	5 692	19 601	573	735	25 373	3 463	1 738	1 309	429	322 194	13 127	9 608	3 519	309 067
<b>12</b>	51 916	5 205	16 614	539	619	21 748	7 192	1 086	831	255	366 012	13 237	8 285	4 952	352 776
<b>13</b>	51 223	4 696	16 353	524	549	20 527	8 573	799	621	179	267 121	10 889	7 063	3 826	256 232
<b>14</b>															
<i>Abr</i>	51 597	4 495	16 196	595	517	21 314	8 481	708	540	168	271 976	13 574	6 921	6 653	258 402
<i>May</i>	51 882	4 433	16 215	600	517	21 643	8 473	707	539	168	282 932	14 038	7 384	6 654	268 894
<i>Jun</i>	52 332	4 408	16 064	597	515	22 284	8 464	362	296	66	276 533	11 794	6 547	5 247	264 739
<i>Jul</i>	52 230	4 365	15 988	595	534	22 278	8 471	358	292	66	276 499	11 568	6 352	5 216	264 930
<i>Ago</i>	52 180	4 282	16 005	642	513	22 259	8 480	356	291	65	289 373	12 240	6 995	5 245	277 133
<i>Sep</i>	52 755	4 227	16 089	642	507	22 472	8 817	330	280	50	291 008	11 682	6 712	4 970	279 326
<i>Oct</i>	53 660	4 225	16 086	646	505	22 844	9 354	297	251	46	290 346	11 187	6 710	4 477	279 159
<i>Nov</i>	54 225	4 242	16 051	601	510	23 301	9 520	106	88	18	298 249	11 603	7 133	4 471	286 645
<i>Dic</i>	54 268	4 335	16 079	607	510	23 498	9 240	21	20	1	291 433	9 999	6 030	3 968	281 435
<b>15</b>															
<i>Ene</i>	54 442	4 319	16 274	593	516	23 529	9 210	21	20	1	314 220	9 953	6 068	3 885	304 267
<i>Feb</i>	54 736	4 293	15 959	596	518	24 162	9 208	21	20	1	307 876	10 537	6 291	4 246	297 339
<i>Mar</i>	54 731	4 281	15 930	603	519	24 250	9 147	21	20	1	316 127	9 939	5 954	3 985	306 188
<i>Abr</i>	54 844	4 259	15 949	608	523	24 365	9 140	21	20	1	303 841	9 770	5 842	3 928	294 071
<i>May</i>	54 852	4 234	16 086	612	505	24 235	9 181	21	20	1	295 148	10 317	6 172	4 144	284 831
<i>Jun</i>	54 188	4 119	15 948	612	518	23 796	9 196	21	20	1	277 730	9 661	5 261	4 399	268 070
<i>Jul</i>	54 481	4 107	16 035	614	523	23 987	9 215	21	20	1	279 017	9 338	5 027	4 311	269 678
<i>Ago</i>	P 54 820	4 095	16 031	610	520	24 332	9 233	21	20	1	275 725	9 882	5 429	4 453	265 843

Veáanse notas al final de capítulo

#### 4. ENTIDADES DE CRÉDITO Y ESTABLECIMIENTOS FINANCIEROS DE CRÉDITO

##### A) Balance agregado según los estados de supervisión

#### 4.7 Patrimonio neto, ajustes y correcciones de valor

Millones de euros

	Patrimonio neto								Ajustes de valoración A. y P. financieros	Correcciones de valor por deterioro activos (c)			Promemoria		
	Total	Total	Fondos propios					Ajustes valoración (a)		Total	Del cual:			Pérdidas por deterioro de participaciones (f)	
			Total	Capital y fondo dotación	Reservas	Beneficios netos	Otras cuentas				Total	Total para créditos (d)			Específica para créditos OSR (e)
1=2+9+	2=3+8	3=4a7	4	5	6	7	8	9	10	11	12	13			
<b>09</b>	269 798	190 369	188 204	23 667	148 316	12 517	3 704	2 165	14 637	64 793	54 733	35 188	4 873		
<b>10</b>	282 515	178 166	181 401	30 423	136 931	9 244	4 802	-3 236	13 647	90 703	71 696	42 489	2 652		
<b>11</b>	363 348	220 161	224 286	51 646	180 319	-14 609	6 929	-4 124	17 928	125 258	83 265	51 903	17 406		
<b>12</b>	402 901	195 221	199 934	77 558	189 642	-68 744	1 478	-4 713	15 103	192 578	123 628	74 852	27 853		
<b>13</b>	428 347	232 648	230 937	83 101	135 847	9 280	2 710	1 710	7 330	188 369	114 446	92 433	1 629		
<b>14</b>															
<i>Abr</i>	434 432	242 168	237 670	84 076	145 538	5 502	2 554	4 498	8 724	183 540	112 361	...	...		
<i>May</i>	433 106	241 415	236 897	84 198	144 237	5 854	2 608	4 519	8 599	183 092	112 189	...	...		
<i>Jun</i>	423 351	232 535	227 337	85 052	134 828	6 906	551	5 198	8 951	181 865	110 582	87 220	846		
<i>Jul</i>	422 578	233 147	227 886	85 273	134 771	7 945	-103	5 262	8 573	180 858	109 593	...	...		
<i>Ago</i>	424 408	234 546	228 331	85 359	134 725	8 321	-73	6 215	9 236	180 626	109 189	...	...		
<i>Sep</i>	421 105	234 325	227 629	85 501	133 721	8 782	-376	6 696	9 148	177 632	106 676	84 441	964		
<i>Oct</i>	416 261	231 258	225 453	85 455	131 576	8 831	-409	5 805	8 777	176 226	105 743	...	...		
<i>Nov</i>	416 049	232 770	225 085	86 059	130 181	9 605	-760	7 685	8 348	174 931	105 206	...	...		
<i>Dic</i>	407 596	230 196	222 517	86 252	125 192	11 944	-871	7 679	8 608	168 791	100 252	80 674	-637		
<b>15</b>															
<i>Ene</i>	390 274	227 578	219 616	68 143	151 733	1 052	-1 312	7 963	7 742	154 954	100 411	...	...		
<i>Feb</i>	393 068	230 773	220 667	68 140	151 339	2 416	-1 227	10 106	7 805	154 490	99 858	...	...		
<i>Mar</i>	390 803	230 755	221 298	68 697	149 731	3 223	-353	9 457	7 505	152 543	97 189	77 414	618		
<i>Abr</i>	389 723	231 711	223 940	69 036	150 245	3 988	672	7 771	7 522	150 489	94 949	...	...		
<i>May</i>	383 252	229 404	223 756	67 603	150 044	5 420	689	5 648	6 603	147 245	91 836	...	...		
<i>Jun</i>	376 082	225 386	222 695	65 252	151 536	5 845	62	2 690	6 433	144 263	89 529	70 113	1 173		
<i>Jul</i>	377 618	227 507	222 065	64 948	151 898	6 185	-966	5 442	6 395	143 715	88 642	...	...		
<i>Ago</i>	P 376 420	226 186	222 599	64 936	151 869	6 892	-1 098	3 588	6 495	143 738	88 319	...	...		

Veáanse notas al final del capítulo

4. ENTIDADES DE CRÉDITO Y ESTABLECIMIENTOS FINANCIEROS DE CRÉDITO

4.8 Pasivos no sectorizados

A) Balance agregado según los estados de supervisión

Millones de euros

	Pasivo OBS				Resto de pasivos								
	Total	Fondo dotación	Reservas	Otros pasivos	Total	Fondos de provisión				Periodificación			Otros pasivos (a)
						Total	Pensiones	Impuestos	Otros	Total	Interes no vdos	Otras period.	
1	2	3	4	5	6	7	8	9	10	11	12	13	
09	3 314	2 625	109	580	212 005	30 371	20 110	845	9 416	24 740	18 544	6 197	156 894
10	3 217	2 581	130	507	234 019	32 864	20 906	722	11 236	25 156	19 202	5 954	175 998
11	3 022	2 423	138	461	292 414	28 328	18 340	626	9 363	26 872	21 233	5 639	237 214
12	2 077	1 695	54	329	325 468	37 047	16 963	684	19 399	27 719	22 029	5 690	260 703
13	1 593	1 239	53	301	232 956	30 350	16 814	1 342	12 194	25 471	20 044	5 427	177 135
14 Abr	1 330	1 103	49	179	239 000	28 772	16 143	1 308	11 320	22 357	16 763	5 593	187 872
May	1 646	1 437	49	160	243 789	28 627	16 020	1 354	11 253	22 800	17 012	5 788	192 363
Jun	514	428	63	22	246 196	28 249	16 962	1 474	9 813	22 076	16 208	5 868	195 871
Jul	505	421	49	35	243 636	27 364	16 607	1 436	9 322	21 535	15 646	5 889	194 736
Ago	495	414	47	35	250 949	27 231	16 572	1 431	9 229	22 832	16 684	6 148	200 885
Sep	448	372	47	30	256 507	26 784	16 465	1 335	8 984	22 451	16 336	6 116	207 272
Oct	389	312	47	30	254 995	26 582	16 417	1 315	8 850	21 894	15 760	6 134	206 519
Nov	171	161	1	8	258 875	26 480	16 373	1 182	8 925	22 088	15 786	6 302	210 308
Dic	86	81	1	4	258 524	29 081	17 817	2 437	8 827	22 110	15 239	6 872	207 332
15 Ene	88	83	1	4	285 675	27 609	17 446	1 454	8 709	21 142	13 608	7 534	236 924
Feb	90	85	1	4	272 098	27 452	17 369	1 429	8 655	18 977	12 563	6 414	225 668
Mar	92	86	1	4	277 448	27 191	17 288	1 451	8 453	17 244	11 203	6 041	233 013
Abr	88	82	1	4	266 608	27 084	17 226	1 458	8 400	16 805	10 695	6 110	222 719
May	88	83	1	4	253 756	27 028	17 141	1 461	8 426	17 053	10 856	6 196	209 675
Jun	106	101	1	4	245 456	27 661	17 495	1 507	8 659	16 353	10 124	6 230	201 441
Jul	95	90	1	4	246 627	26 926	17 147	1 502	8 277	16 031	10 027	6 004	203 670
Ago P	97	92	1	4	234 036	26 861	17 096	1 506	8 260	17 235	10 885	6 351	189 939

Veáanse notas al final del capítulo

4. ENTIDADES DE CRÉDITO Y ESTABLECIMIENTOS FINANCIEROS DE CRÉDITO

4.9 Otros activos y pasivos

A) Balance agregado según los estados de supervisión

Millones de euros

	Activos							Pasivos						
	Total	Derivados			Contratos de seguros vinculados a pensiones (c)	Activos fiscales (d)	Resto de activos	Total	Derivados			Cuentas de recaudación (g)	Pasivos fiscales (h)	Resto de pasivos
		Total	Negociación (a)	Coertura (b)					Total	Negociación (e)	Coertura (f)			
1	2	3	4	5	6	7	8	9	10	11	12	13	14	
09	189 072	122 436	90 040	32 397	9 684	19 587	37 366	156 894	112 125	91 618	20 507	6 746	5 915	32 108
10	230 943	145 958	107 351	38 608	9 187	31 231	44 567	175 998	131 262	109 362	21 900	6 734	6 460	31 543
11	309 067	209 286	162 773	46 514	9 085	37 389	53 306	237 214	188 544	160 699	27 845	6 317	7 087	35 265
12	352 776	229 184	191 281	37 903	7 144	59 163	57 285	260 703	206 531	188 233	18 298	6 244	7 457	40 470
13	256 232	141 841	118 986	22 855	6 821	66 925	40 645	177 135	129 118	116 856	12 261	5 846	8 068	34 103
14 Abr	258 402	141 090	119 238	21 852	6 766	65 311	45 236	187 872	130 823	117 237	13 586	10 785	9 472	36 792
May	268 894	150 096	128 035	22 061	6 749	65 196	46 853	192 363	141 280	126 751	14 529	6 334	9 457	35 291
Jun	264 739	145 980	123 871	22 108	6 913	64 803	47 043	195 871	138 009	123 220	14 789	10 561	9 927	37 374
Jul	264 930	143 123	121 017	22 106	6 902	64 651	50 255	194 736	135 735	120 763	14 972	11 147	9 865	37 989
Ago	277 133	155 979	131 952	24 026	6 876	64 625	49 654	200 885	149 249	132 330	16 919	5 885	10 363	35 387
Sep	279 326	158 301	134 555	23 746	6 872	63 885	50 267	207 272	150 531	133 941	16 590	6 826	10 529	39 386
Oct	279 159	157 390	133 805	23 585	6 853	64 361	50 555	206 519	151 257	133 540	17 717	7 122	10 334	37 805
Nov	286 645	160 718	136 057	24 661	6 835	64 010	55 082	210 308	154 574	136 816	17 758	6 408	10 409	38 916
Dic	281 435	160 617	136 578	24 038	7 767	66 656	46 395	207 332	153 631	137 059	16 571	6 224	10 161	37 317
15 Ene	304 267	177 714	153 886	23 828	7 747	63 552	55 254	236 924	172 231	155 936	16 294	15 268	10 124	39 301
Feb	297 339	174 520	151 165	23 355	7 747	63 127	51 945	225 668	169 772	153 371	16 401	6 365	10 903	38 628
Mar	306 188	183 828	160 794	23 035	7 724	62 559	52 077	233 013	178 762	162 248	16 514	6 844	10 896	36 511
Abr	294 071	168 980	147 172	21 809	7 710	63 189	54 191	222 719	163 785	147 762	16 024	7 047	10 107	41 780
May	284 831	163 425	142 446	20 979	7 695	63 148	50 563	209 675	157 511	142 287	15 225	6 397	9 367	36 400
Jun	268 070	145 525	126 142	19 382	7 550	62 943	52 051	201 441	139 623	125 762	13 861	11 450	8 152	42 216
Jul	269 678	152 465	132 462	20 003	7 535	63 046	46 633	203 670	145 716	131 192	14 524	11 879	8 819	37 255
Ago P	265 843	152 010	131 360	20 651	7 522	62 925	43 387	189 939	141 939	128 020	13 919	6 215	8 288	33 497

Veáanse notas al final del capítulo

**4. ENTIDADES DE CRÉDITO Y EFC**  
**A) Balance agregado según los estados de supervisión**

**4.10 Correcciones de valor por deterioro de activos del crédito a otros sectores residentes**

Millones de euros

	Total (a)	Financiación a actividades productivas					Otras financiaciones a hogares e ISFLSH							
		Total	Agricultura, ganadería, caza, silvicultura y pesca	Industria (excepto construcción)	Construcción	Servicios	Total	Adquisición de viviendas	Del cual:		Rehabilitación de viviendas	Consumo duradero	ISFLSH	Resto
									Con garantía inmobiliaria (b)					
1	2	3	4	5	6	7	8	9	10	11	12	13		
<b>09</b>	35 188	25 646	314	2 611	5 122	17 599	9 542	2 760	2 588	210	2 231	28	4 313	
<b>10</b>	42 489	32 314	440	3 289	5 773	22 813	10 175	3 163	2 913	238	2 258	33	4 482	
<b>11</b>	51 903	42 691	577	3 546	6 701	31 867	9 212	3 383	3 057	209	1 793	75	3 751	
<b>12</b>	74 852	61 771	734	5 684	9 463	45 889	13 080	6 082	5 836	320	1 464	155	5 060	
<b>13</b>	92 433	77 334	1 226	8 165	10 825	57 118	15 099	8 096	7 719	386	1 258	175	5 184	
<b>14</b>	R 80 674	64 298	929	7 676	8 323	47 369	16 376	9 945	...	381	1 053	138	4 860	
<b>12 /</b>	53 645	44 247	619	3 730	7 306	32 592	9 398	3 327	2 998	210	1 648	70	4 143	
<b>II</b>	61 435	52 362	664	4 189	8 314	39 195	9 072	3 321	3 005	207	1 552	78	3 914	
<b>III</b>	70 071	60 664	706	4 760	9 313	45 884	9 407	3 575	3 255	226	1 370	93	4 143	
<b>IV</b>	74 852	61 771	734	5 684	9 463	45 889	13 080	6 082	5 836	320	1 464	155	5 060	
<b>13 /</b>	70 923	58 472	829	5 912	8 300	43 432	12 450	6 164	5 841	300	1 371	166	4 449	
<b>II</b>	76 608	63 925	949	6 608	9 223	47 144	12 683	6 131	5 823	343	1 306	169	4 734	
<b>III</b>	83 102	68 887	1 029	7 175	9 875	50 808	14 215	7 328	7 063	344	1 247	183	5 114	
<b>IV</b>	92 433	77 334	1 226	8 165	10 825	57 118	15 099	8 096	7 719	386	1 258	175	5 184	
<b>14 /</b>	R 88 859	71 915	1 072	7 934	9 445	53 464	16 923	9 852	...	398	1 092	183	5 398	
<b>II</b>	87 220	69 713	955	8 245	9 300	51 213	17 508	10 254	...	395	1 041	185	5 632	
<b>III</b>	84 441	67 654	929	7 733	8 733	50 258	16 787	9 988	...	381	943	204	5 271	
<b>IV</b>	80 674	64 298	929	7 676	8 323	47 369	16 376	9 945	...	381	1 053	138	4 860	
<b>15 /</b>	77 414	61 270	896	7 380	7 852	45 142	16 144	9 870	...	381	993	116	4 784	
<b>II</b>	P 70 113	56 513	843	7 093	7 114	41 462	13 600	7 790	...	333	956	112	4 408	

Veáanse notas al final del capítulo

**4. ENTIDADES DE CRÉDITO Y EFC**  
**B) Detalles del crédito y los depósitos de las entidades de crédito y EFC**

**4.11 Crédito por grupos de entidades a las AAPP y a otros sectores residentes**

Millones de euros

	Crédito a AAPP				Crédito a OSR			
	Total Entidades de crédito establecimientos financieros de crédito (a)	Entidades de depósito (b)	ICO	EFC	Total Entidades de crédito y establecimientos financieros de crédito (c)	Entidades de depósito (b)	ICO	EFC
<b>09</b>	64 662	61 228	1 674	1 760	1 837 037	1 776 533	16 083	44 422
<b>10</b>	78 971	74 492	2 300	2 180	1 843 950	1 782 291	19 533	42 125
<b>11</b>	89 687	82 989	4 780	1 919	1 782 554	1 715 037	24 453	43 064
<b>12</b>	114 275	96 890	16 072	1 312	1 604 934	1 537 748	28 190	38 996
<b>13</b>	87 140	76 627	9 128	1 385	1 448 244	1 392 384	19 071	36 789
<b>14</b>	95 622	87 357	7 376	889	1 426 706	1 372 723	18 517	35 466
<i>Abr</i>	94 275	87 084	6 267	924	1 415 092	1 361 533	18 399	35 161
<i>May</i>	97 054	90 119	5 996	939	1 423 065	1 369 019	18 632	35 414
<i>Jun</i>	96 912	89 977	5 969	966	1 403 388	1 352 018	15 998	35 372
<i>Jul</i>	96 333	89 525	5 968	841	1 391 263	1 340 649	15 818	34 797
<i>Ago</i>	96 632	89 851	5 956	825	1 386 742	1 335 827	15 935	34 981
<i>Sep</i>	97 942	91 088	6 058	795	1 380 906	1 330 201	15 582	35 123
<i>Oct</i>	98 251	91 500	5 934	817	1 386 464	1 336 384	15 120	34 961
<i>Nov</i>	101 313	94 697	5 687	929	1 380 101	1 328 189	15 301	36 611
<b>15</b>	103 372	96 906	5 606	860	1 368 649	1 318 207	14 761	35 681
<i>Ene</i>	100 228	93 825	5 612	790	1 363 604	1 314 032	14 727	34 845
<i>Feb</i>	100 797	94 630	5 451	716	1 375 084	1 324 910	14 901	35 272
<i>Mar</i>	98 617	93 702	4 377	538	1 352 374	1 302 656	14 380	35 338
<i>Abr</i>	96 902	92 417	3 966	519	1 350 175	1 299 802	14 769	35 604
<i>May</i>	97 670	93 273	3 808	589	1 357 557	1 307 538	13 834	36 185
<i>Jun</i>	96 218	91 906	3 742	569	1 344 101	1 294 178	13 559	36 363
<i>Jul</i>	94 267	89 967	3 735	565	1 331 939	1 282 029	14 140	35 769
<i>Ago</i>	P							

Veáanse notas al final del capítulo

## 4. ENTIDADES DE CRÉDITO Y ESTABLECIMIENTOS FINANCIEROS DE CRÉDITO

## 4.99 Detalle de los activos dudosos

## B) Detalles del crédito y los depósitos de las entidades de crédito y EFC

Millones de euros

	Total (a)		Por instrumentos (negocios en España)									Por naturaleza (negocios totales)				
	Total	Total	Créditos							Valores representativos de deuda	EFC (c)	Total	Riesgo cliente		Riesgo país (f)	
			A residentes				A no residentes						Morosos (d)	Otros (e)		
			Total	Sist. crediticio	AAPP	OSR	Total	Sist. crediticio	AAPP (b)							OSR
12	1=2+11+	2=3+7	3=4a6	4	5	6	7=8a10	8	9	10	11	12	13	14	15	16
<b>09</b>	96 846	95 637	93 495	1	167	93 327	2 142	348	13	1 782	1 209	...	97 339	79 463	17 800	76
<b>10</b>	111 014	110 022	107 777	0	578	107 199	2 244	282	11	1 952	993	...	111 822	87 079	24 682	61
<b>11</b>	143 470	142 416	140 232	3	469	139 760	2 184	167	23	1 994	1 054	...	144 069	110 074	33 941	54
<b>12</b>	172 225	171 612	168 073	21	584	167 468	3 539	160	4	3 374	614	...	173 516	135 917	37 557	41
<b>13</b>	202 734	202 413	198 102	57	810	197 235	4 311	42	4	4 265	321	...	203 713	150 045	53 624	44
<b>14</b>	<i>Abr</i>	197 438	197 160	192 750	3	850	191 897	4 410	40	5 4 366	278	...	...	...	...	...
	<i>May</i>	195 296	195 021	190 561	2	809	189 749	4 460	41	4 4 415	275	...	...	...	...	...
	<i>Jun</i>	191 815	191 541	187 058	3	813	186 242	4 483	61	4 4 417	274	...	192 854	147 996	44 815	44
	<i>Jul</i>	189 444	189 164	185 269	8	808	184 453	3 895	70	4 3 820	280	...	...	...	...	...
	<i>Ago</i>	189 491	189 210	185 061	4	854	184 203	4 149	52	4 4 093	281	...	...	...	...	...
	<i>Sep</i>	185 807	185 525	181 344	2	824	180 517	4 182	40	5 4 137	282	...	186 732	143 878	42 808	46
	<i>Oct</i>	183 513	183 234	179 088	2	815	178 271	4 146	43	10 4 092	279	...	...	...	...	...
	<i>Nov</i>	181 807	181 497	177 327	2	818	176 506	4 170	42	10 4 118	311	...	...	...	...	...
	<i>Dic</i>	177 991	177 662	173 441	2	836	172 603	4 220	26	6 4 188	329	...	179 066	134 367	44 654	45
<b>15</b>	<i>Ene</i>	177 220	176 890	172 568	16	828	171 724	4 322	27	8 4 287	330	...	...	...	...	...
	<i>Feb</i>	175 724	175 405	171 344	3	834	170 508	4 061	26	8 4 028	319	...	...	...	...	...
	<i>Mar</i>	171 900	171 201	167 078	7	852	166 219	4 123	23	7 4 093	698	...	173 061	130 276	42 743	43
	<i>Abr</i>	167 205	166 515	162 467	5	855	161 607	4 048	24	10 4 013	691	...	...	...	...	...
	<i>May</i>	159 749	159 049	155 050	5	894	154 151	3 999	25	6 3 968	700	...	...	...	...	...
	<i>Jun</i>	154 240	153 939	150 177	5	864	149 308	3 762	25	6 3 732	301	...	158 414	117 862	40 470	82
	<i>Jul</i>	151 618	151 312	147 690	5	791	146 895	3 622	25	5 3 592	306	...	...	...	...	...
	<i>Ago</i>	150 665	150 363	146 697	5	784	145 909	3 666	28	5 3 633	302	...	...	...	...	...

Veáanse notas al final del capítulo



**4. ENTIDADES DE CRÉDITO Y EFC**  
**B) Detalle del crédito y los depósitos de las entidades de crédito y EFC**

**4.13 (1ª parte) Total crédito y total créditos dudosos a otros sectores residentes por finalidades. Total para financiar actividades productivas (a) y detalle por funciones de gasto (b)**

Millones de euros

	Total 11+12 1=2+3+	Financiación de actividades productivas (c) 2	Otras financiaciones a hogares por funciones de gasto								ISFLSH 11	Sin clasificar (f) 12	Promemoria Con garan. hipotec. no adquis. vivienda (g) 13
			Total 3=4+9+10	Adquisición y rehabilitación de viviendas					Bienes de consumo duradero 9	Resto (e) 10			
				Total 4=5+8	Adquisición de vivienda			Rehabilitación 8					
					Total 5=6+7	Con gar. inmobiliaria (d) 6	Resto 7						
<b>09</b>	1 837 038	999 570	813 939	654 566	624 755	611 813	12 942	29 811	49 273	110 101	5 523	18 006	48 566
<b>10</b>	1 843 952	1 012 916	812 781	662 798	632 449	620 433	12 016	30 348	42 068	107 916	6 096	12 159	51 493
<b>11</b>	1 782 555	970 773	793 430	656 452	626 550	612 657	13 893	29 902	37 686	99 292	7 000	11 352	48 364
<b>12</b>	1 604 961	829 788	755 689	633 138	605 057	594 405	10 652	28 081	32 904	89 647	6 976	12 507	49 175
<b>13</b>	1 448 244	719 180	714 984	604 395	580 784	569 692	11 092	23 611	25 910	84 679	6 299	7 781	46 730
<b>14</b>	R 1 380 218	674 082	689 962	579 793	557 973	552 613	5 360	21 819	29 022	81 148	5 962	10 211	58 196
<b>12 /</b>	1 768 488	968 348	782 441	649 716	620 182	608 763	11 419	29 534	35 835	96 890	6 643	11 055	52 202
<b>II</b>	1 744 215	944 709	779 915	644 201	614 707	603 717	10 991	29 493	34 726	100 988	7 013	12 578	51 389
<b>III</b>	1 701 789	916 389	767 855	639 522	610 943	597 181	13 762	28 579	31 953	96 381	6 910	10 635	51 460
<b>IV</b>	1 604 961	829 788	755 689	633 138	605 057	594 405	10 652	28 081	32 904	89 647	6 976	12 507	49 175
<b>13 /</b>	1 558 660	798 151	743 849	625 439	599 955	589 475	10 480	25 484	29 212	89 199	6 759	9 901	47 220
<b>II</b>	1 519 123	763 059	738 107	618 663	593 929	583 263	10 666	24 734	26 762	92 683	6 754	11 203	48 831
<b>III</b>	1 481 543	742 033	724 319	610 497	586 299	574 922	11 376	24 198	27 239	86 583	6 882	8 309	46 724
<b>IV</b>	1 448 244	719 180	714 984	604 395	580 784	569 692	11 092	23 611	25 910	84 679	6 299	7 781	46 730
<b>14 /</b>	R 1 440 349	712 509	713 733	599 144	576 464	570 209	6 255	22 680	22 671	91 918	6 221	7 887	60 229
<b>II</b>	1 423 178	693 553	713 717	595 437	573 393	568 090	5 303	22 044	25 321	92 959	6 376	9 532	56 538
<b>III</b>	1 386 860	671 336	697 741	586 086	564 252	558 684	5 569	21 833	24 459	87 196	6 972	10 811	59 991
<b>IV</b>	1 380 218	674 082	689 962	579 793	557 973	552 613	5 360	21 819	29 022	81 148	5 962	10 211	58 196
<b>15 /</b>	1 375 083	675 779	681 978	573 966	552 110	546 646	5 465	21 856	28 225	79 786	6 199	11 127	57 529
<b>II</b>	P 1 357 556	661 450	679 908	563 883	542 422	536 707	5 714	21 461	31 351	84 674	5 745	10 454	55 704

(c) y (f). A partir de la edición de junio de 2014, se ha producido una reclasificación de las entidades de contrapartida central cuyos importes se han incorporado para toda la serie histórica a la columna 2 y se han excluido de la columna 12. Véanse resto notas al final del capítulo.

**4. ENTIDADES DE CRÉDITO Y EFC**  
**B) Detalle del crédito y los depósitos de las entidades de crédito y EFC**

**4.13 (Cont.) Total crédito y total créditos dudosos a otros sectores residentes por finalidades. Total para financiar actividades productivas (a) y detalle por funciones de gasto (b)**

Millones de euros

	Total dudosos 24+25 14=15+16+	Financiación de actividades productivas (h) 15	Otras financiaciones a hogares por funciones de gasto								ISFLSH 24	Sin clasificar (f) 25	Promemoria Con garan. hipotec. no adquis. vivienda (k) 26
			Total 23 16=17+22+	Adquisición y rehabilitación de viviendas					Bienes de consumo duradero 22	Resto (j) 23			
				Total 17=18+21	Adquisición de vivienda			Rehabilitación 21					
					Total 18=19+20	Con gar. Inmobiliaria (i) 19	Resto (i) 20						
<b>09</b>	93 329	61 913	29 931	18 879	17 929	17 360	569	950	3 755	7 297	54	1 431	1 766
<b>10</b>	107 199	79 719	25 982	16 038	15 217	14 790	428	821	2 844	7 100	109	1 389	2 467
<b>11</b>	139 760	109 899	28 650	19 101	18 177	17 564	614	923	2 183	7 366	191	1 021	2 935
<b>12</b>	167 468	128 415	37 028	25 321	24 024	22 825	1 198	1 297	2 019	9 689	393	1 633	5 070
<b>13</b>	197 198	146 051	49 424	36 182	34 590	32 288	2 302	1 592	1 771	11 471	377	1 346	6 990
<b>14</b>	R 172 602	124 607	46 784	34 236	32 648	...	...	1 589	1 645	10 903	284	928	5 708
<b>12 /</b>	147 970	116 963	29 804	19 938	18 971	18 326	645	967	2 105	7 761	166	1 037	3 542
<b>II</b>	168 370	136 067	31 206	20 846	19 795	19 094	700	1 051	2 014	8 346	187	909	4 765
<b>III</b>	182 226	146 866	34 155	23 226	22 039	20 817	1 222	1 187	1 847	9 081	213	993	5 225
<b>IV</b>	167 468	128 415	37 028	25 321	24 024	22 825	1 198	1 297	2 019	9 689	393	1 633	5 070
<b>13 /</b>	163 262	123 703	38 264	26 435	25 158	23 940	1 218	1 277	1 904	9 925	495	800	5 903
<b>II</b>	176 643	131 768	43 797	31 912	29 930	28 596	1 334	1 983	1 738	10 147	345	733	6 202
<b>III</b>	187 830	139 621	46 846	34 704	32 735	31 180	1 556	1 969	1 769	10 373	367	997	6 224
<b>IV</b>	197 198	146 051	49 424	36 182	34 590	32 288	2 302	1 592	1 771	11 471	377	1 346	6 990
<b>14 /</b>	R 192 774	140 491	50 874	37 858	36 209	...	...	1 649	1 646	11 371	388	1 020	6 652
<b>II</b>	186 242	134 906	49 753	36 390	34 780	...	...	1 610	1 655	11 709	395	1 188	5 897
<b>III</b>	180 488	131 102	47 973	35 206	33 648	...	...	1 558	1 583	11 184	436	978	5 630
<b>IV</b>	172 602	124 607	46 784	34 236	32 648	...	...	1 589	1 645	10 903	284	928	5 708
<b>15 /</b>	166 218	119 065	45 571	33 721	32 141	...	...	1 580	1 573	10 277	456	1 127	5 629
<b>II</b>	P 149 309	107 380	40 704	29 605	28 203	...	...	1 401	1 479	9 621	258	966	4 817

(h) y (f). A partir de la edición de junio de 2014, se ha producido una reclasificación de las entidades de contrapartida central cuyos importes se han incorporado para toda la serie histórica a la columna 15 y se han excluido de la columna 25. Véanse resto notas al final del capítulo.

**4. ENTIDADES DE CRÉDITO Y EFC**  
**B) Detalle del crédito y los depósitos de las entidades de crédito y EFC**

**4.14 (1ª parte) Total crédito y total créditos dudosos a otros sectores residentes por finalidades. Total para financiar actividades productivas (a) y detalle por funciones de gasto. Entidades de depósito**

Millones de euros

	Total 11+12 1=2+3+	Financiación de actividades productivas (b)	Otras financiaciones a hogares por funciones de gasto								ISFLSH	Sin clasificar (e)	Promemoria Con garan. hipotec. no adquis. vivienda (f)
			Total	Adquisición y rehabilitación de viviendas			Bienes de consumo duradero	Resto (d)					
				Total	Adquisición de vivienda				Rehabilitación				
					Total	Con gar. inmobiliaria (c)				Resto			
	2		3=4+9+10	4=5+8	5=6+7	6	7	8	9	10	11	12	13
<b>09</b>	1 776 533	964 440	788 639	646 142	616 486	603 944	12 542	29 656	40 730	101 767	5 521	17 932	47 967
<b>10</b>	1 782 291	975 510	788 908	654 253	624 057	612 181	11 876	30 197	33 796	100 859	6 094	11 780	50 921
<b>11</b>	1 715 037	929 832	766 970	643 556	613 761	602 037	11 725	29 794	29 798	93 616	6 998	11 237	47 880
<b>12</b>	1 537 748	788 412	729 930	620 580	592 570	583 208	9 362	28 010	26 038	83 313	6 972	12 452	48 874
<b>13</b>	1 392 384	687 736	690 631	592 278	568 699	559 828	8 870	23 579	19 869	78 484	6 295	7 722	46 487
<b>14</b>	R 1 328 189	647 426	665 101	568 212	546 421	541 099	5 322	21 791	21 615	75 275	5 958	9 704	58 119
<b>12 /</b>	1 695 521	921 314	756 694	636 897	607 464	596 233	11 231	29 433	28 219	91 579	6 640	10 932	51 677
<b>II</b>	1 674 905	900 948	754 561	631 447	602 090	591 227	10 863	29 357	27 477	95 637	7 010	12 411	50 875
<b>III</b>	1 633 489	873 270	742 832	626 835	598 388	587 585	10 803	28 447	24 819	91 178	6 907	10 480	50 954
<b>IV</b>	1 537 748	788 412	729 930	620 580	592 570	583 208	9 362	28 010	26 038	83 313	6 972	12 452	48 874
<b>13 /</b>	1 493 865	758 463	718 921	612 989	587 572	578 360	9 212	25 416	22 574	83 358	6 756	9 726	46 924
<b>II</b>	1 460 444	729 150	713 534	606 336	581 634	572 234	9 399	24 702	20 477	86 722	6 750	11 010	48 542
<b>III</b>	1 426 892	711 574	700 382	598 259	574 091	564 909	9 181	24 168	21 267	80 856	6 878	8 258	46 478
<b>IV</b>	1 392 384	687 736	690 631	592 278	568 699	559 828	8 870	23 579	19 869	78 484	6 295	7 722	46 487
<b>14 /</b>	R 1 387 847	684 490	689 794	587 146	564 496	558 274	6 222	22 649	19 240	83 409	6 214	7 349	60 153
<b>II</b>	1 369 019	664 041	689 678	583 549	561 537	556 266	5 271	22 012	21 833	84 295	6 370	8 930	56 461
<b>III</b>	1 335 788	644 846	673 751	574 404	552 601	547 063	5 537	21 803	20 930	78 417	6 967	10 224	59 913
<b>IV</b>	1 328 189	647 426	665 101	568 212	546 421	541 099	5 322	21 791	21 615	75 275	5 958	9 704	58 119
<b>15 /</b>	1 324 910	650 339	658 016	562 777	540 948	535 514	5 435	21 829	20 927	74 312	6 195	10 361	57 454
<b>II</b>	P 1 307 538	636 846	655 260	552 678	531 243	525 562	5 681	21 435	21 844	80 738	5 740	9 691	55 652

(c) y (f). A partir de la edición de junio de 2014, se ha producido una reclasificación de las entidades de contrapartida central cuyos importes se han incorporado para toda la serie histórica a la columna 2 y se han excluido de la columna 12.

Véanse resto notas al final del capítulo.

**4. ENTIDADES DE CRÉDITO Y EFC**  
**B) Detalle del crédito y los depósitos de las entidades de crédito y EFC**

**4.14 (Cont.) Total crédito y total créditos dudosos a otros sectores residentes por finalidades. Total para financiar actividades productivas (a) y detalle por funciones de gasto. Entidades de depósito**

Millones de euros

	Total dudosos 24+25 14=15+16+	Financiación de actividades productivas (g)	Otras financiaciones a hogares por funciones de gasto								ISFLSH	Sin clasificar (e)	Promemoria Con garan. hipotec. no adquis. vivienda (j)
			Total	Adquisición y rehabilitación de viviendas			Bienes de consumo duradero	Resto (i)					
				Total	Adquisición de vivienda				Rehabilitación				
					Total	Con gar. inmobiliaria (h)				Resto (h)			
	15		23 16=17+22+	17=18+21	18=19+20	19	20	21	22	23	24	25	26
<b>09</b>	88 242	60 202	26 562	17 939	16 994	16 483	511	945	2 814	5 808	54	1 425	1 669
<b>10</b>	102 520	77 831	23 232	15 255	14 438	14 019	419	816	2 147	5 831	109	1 348	2 297
<b>11</b>	135 505	108 096	26 200	17 799	16 883	16 307	577	916	1 736	6 665	191	1 018	2 857
<b>12</b>	162 601	126 032	34 544	23 807	22 514	22 096	417	1 293	1 672	9 066	393	1 632	4 990
<b>13</b>	191 748	143 511	46 530	34 080	32 491	31 326	1 165	1 589	1 502	10 948	377	1 329	6 942
<b>14</b>	R 167 473	122 312	44 171	32 308	30 721	...	...	1 587	1 364	10 498	284	707	5 702
<b>12 /</b>	143 614	115 054	27 360	18 611	17 653	17 044	609	958	1 680	7 069	166	1 034	3 464
<b>II</b>	163 836	133 983	28 759	19 479	18 433	17 747	686	1 046	1 616	7 664	187	907	4 684
<b>III</b>	177 427	144 607	31 618	21 747	20 566	19 941	625	1 181	1 461	8 410	213	990	5 139
<b>IV</b>	162 601	126 032	34 544	23 807	22 514	22 096	417	1 293	1 672	9 066	393	1 632	4 990
<b>13 /</b>	158 342	121 328	35 723	24 840	23 567	23 110	457	1 273	1 560	9 323	495	796	5 826
<b>II</b>	171 076	128 735	41 267	30 300	28 325	27 752	572	1 976	1 408	9 558	345	728	6 126
<b>III</b>	182 206	136 895	43 949	32 617	30 651	30 160	491	1 966	1 491	9 842	367	996	6 179
<b>IV</b>	191 748	143 511	46 530	34 080	32 491	31 326	1 165	1 589	1 502	10 948	377	1 329	6 942
<b>14 /</b>	R 187 380	138 174	48 008	35 777	34 131	...	...	1 646	1 449	10 782	388	809	6 646
<b>II</b>	180 511	132 581	46 585	33 992	32 385	...	...	1 607	1 464	11 129	395	950	5 891
<b>III</b>	175 051	128 734	45 137	33 097	31 541	...	...	1 556	1 401	10 639	436	744	5 624
<b>IV</b>	167 473	122 312	44 171	32 308	30 721	...	...	1 587	1 364	10 498	284	707	5 702
<b>15 /</b>	161 253	116 826	43 083	31 897	30 319	...	...	1 578	1 312	9 874	456	889	5 624
<b>II</b>	P 144 423	105 135	38 277	27 847	26 447	...	...	1 400	1 210	9 220	258	752	4 816

(h) y (j). A partir de la edición de junio de 2014, se ha producido una reclasificación de las entidades de contrapartida central cuyos importes se han incorporado para toda la serie histórica a la columna 15 y se han excluido de la columna 25.

Véanse resto notas al final del capítulo.

**4. ENTIDADES DE CRÉDITO Y EFC**  
**B) Detalle del crédito y los depósitos de las entidades de crédito y EFC**

**4.17 (1ª parte) Total crédito y total créditos dudosos a otros sectores residentes por finalidades. Total para financiar actividades productivas (a) y detalle por funciones de gasto. EFC**

Millones de euros

	Total	Financiación de actividades productivas (b)	Otras financiaciones a hogares por funciones de gasto								ISFLSH	Sin clasificar (e)	Promemoria Con garan. hipotec. no adquis. vivienda (f)
			Total	Adquisición y rehabilitación de viviendas			Bienes de consumo duradero	Resto (d)					
				Total	Adquisición de vivienda				Rehabilitación				
					Total	Con gar. inmobiliaria. (c)				Resto			
11+12 1=2+3+	2	3=4+9+10	4=5+8	5=6+7	6	7	8	9	10	11	12	13	
<b>09</b>	44 422	19 070	25 277	8 402	8 248	7 866	381	155	8 541	8 334	1	74	599
<b>10</b>	42 125	17 901	23 850	8 522	8 370	8 250	121	152	8 271	7 056	2	376	571
<b>11</b>	43 064	16 515	26 437	12 875	12 767	10 618	2 149	108	7 887	5 676	2	111	484
<b>12</b>	38 996	13 211	25 737	12 538	12 467	11 195	1 272	71	6 865	6 335	3	53	301
<b>13</b>	36 789	12 397	24 332	12 097	12 066	9 862	2 203	31	6 040	6 195	4	56	243
<b>14</b>	R 36 728	11 674	24 840	11 561	11 533	11 513	20	29	7 408	5 872	4	209	77
<b>12 /</b>	41 416	15 571	25 724	12 797	12 696	12 528	168	101	7 615	5 311	2	119	526
<b>II</b>	40 377	14 880	25 331	12 733	12 597	12 487	109	137	7 247	5 351	2	163	514
<b>III</b>	39 050	13 896	25 001	12 666	12 534	9 593	2 941	132	7 133	5 203	2	151	506
<b>IV</b>	38 996	13 211	25 737	12 538	12 467	11 195	1 272	71	6 865	6 335	3	53	301
<b>13 /</b>	37 454	12 373	24 906	12 429	12 362	11 113	1 249	67	6 636	5 841	3	172	296
<b>II</b>	36 750	12 007	24 552	12 306	12 275	11 026	1 249	32	6 284	5 961	3	189	289
<b>III</b>	35 355	11 387	23 916	12 218	12 188	10 011	2 177	30	5 971	5 727	4	49	245
<b>IV</b>	36 789	12 397	24 332	12 097	12 066	9 862	2 203	31	6 040	6 195	4	56	243
<b>14 /</b>	R 35 515	11 382	23 918	11 978	11 948	11 933	15	31	3 432	8 508	6	210	76
<b>II</b>	35 522	11 224	24 018	11 868	11 836	11 822	14	32	3 488	8 662	5	280	77
<b>III</b>	35 138	10 884	23 969	11 663	11 632	11 618	14	30	3 529	8 777	5	280	78
<b>IV</b>	36 728	11 674	24 840	11 561	11 533	11 513	20	29	7 408	5 872	4	209	77
<b>15 /</b>	35 272	10 847	23 942	11 169	11 143	11 130	13	27	7 298	5 474	4	480	75
<b>II</b>	P 36 185	11 048	24 628	11 186	11 160	11 144	16	26	9 507	3 935	4	505	52

(c) y (f). A partir de la edición de junio de 2014, se ha producido una reclasificación de las entidades de contrapartida central cuyos importes se han incorporado para toda la serie histórica a la columna 2 y se han excluido de la columna 12.

Véanse resto notas al final del capítulo.

**4. ENTIDADES DE CRÉDITO Y EFC**  
**B) Detalle del crédito y los depósitos de las entidades de crédito y EFC**

**4.17 (Cont.) Total crédito y total créditos dudosos a otros sectores residentes por finalidades. Total para financiar actividades productivas (a) y detalle por funciones de gasto. EFC**

Millones de euros

	Total dudosos	Financiación de actividades productivas (g)	Otras financiaciones a hogares por funciones de gasto								ISFLSH	Sin clasificar (e)	Promemoria Con garan. hipotec. no adquis. vivienda (j)
			Total	Adquisición y rehabilitación de viviendas			Bienes de consumo duradero	Resto (i)					
				Total	Adquisición de vivienda				Rehabilitación				
					Total	Con gar. inmobiliaria. (h)				Resto (h)			
24+25 14=15+16+	15	23 16=17+22+	17=18+21	18=19+20	19	20	21	22	23	24	25	26	
<b>09</b>	4 537	1 161	3 370	940	935	877	58	5	941	1 489	0	6	97
<b>10</b>	4 060	1 268	2 750	784	779	770	8	5	697	1 269	-	42	169
<b>11</b>	3 614	1 162	2 450	1 301	1 294	1 257	37	7	448	701	-	2	79
<b>12</b>	3 621	1 137	2 484	1 514	1 510	729	781	4	347	623	-	1	80
<b>13</b>	3 830	920	2 894	2 102	2 099	962	1 137	3	269	523	0	17	47
<b>14</b>	R 3 527	900	2 614	1 928	1 926	...	...	2	281	404	0	14	5
<b>12 /</b>	3 574	1 127	2 444	1 327	1 318	1 282	36	9	425	692	0	3	78
<b>II</b>	3 624	1 174	2 448	1 367	1 361	1 347	14	6	398	683	0	2	80
<b>III</b>	3 793	1 253	2 537	1 479	1 473	876	597	6	387	671	0	3	86
<b>IV</b>	3 621	1 137	2 484	1 514	1 510	729	781	4	347	623	-	1	80
<b>13 /</b>	3 674	1 129	2 541	1 595	1 591	829	761	4	344	602	-	4	77
<b>II</b>	3 823	1 289	2 530	1 612	1 605	844	761	7	330	588	0	4	76
<b>III</b>	4 116	1 219	2 897	2 087	2 084	1 019	1 065	3	279	531	0	1	45
<b>IV</b>	3 830	920	2 894	2 102	2 099	962	1 137	3	269	523	0	17	47
<b>14 /</b>	R 3 815	925	2 866	2 080	2 078	...	...	3	196	589	0	24	6
<b>II</b>	4 189	986	3 168	2 398	2 396	...	...	2	191	579	0	34	6
<b>III</b>	3 882	1 019	2 836	2 109	2 107	...	...	2	182	545	0	26	6
<b>IV</b>	3 527	900	2 614	1 928	1 926	...	...	2	281	404	0	14	5
<b>15 /</b>	3 385	865	2 488	1 824	1 822	...	...	2	261	403	0	31	5
<b>II</b>	P 3 310	856	2 427	1 758	1 756	...	...	2	269	401	0	26	1

(h) y (j). A partir de la edición de junio de 2014, se ha producido una reclasificación de las entidades de contrapartida central cuyos importes se han incorporado para toda la serie histórica a la columna 15 y se han excluido de la columna 25.

Véanse resto notas al final del capítulo.

**4. ENTIDADES DE CRÉDITO Y EFC**  
**B) Detalle del crédito y los depósitos**  
**de las entidades de crédito y EFC**

**4.18 (1ª parte) Total crédito y total créditos dudosos a otros**  
**sectores residentes para financiar actividades productivas (a).**  
**Detalle por la actividad principal**

Millones de euros

	Total	Agricultura, ganadería, caza, silvicultura y pesca	Industria (excepto construcción) (b)	Construcción (b)	Servicios						
					Total	Comercio y reparaciones	Hostelería	Transporte y almacenamiento (c)	Intermediación financiera (excepto en entidades de crédito) (d)	Actividades inmobiliarias	Otros servicios (c)
1=2+3+4+5	2	3	4	5=6 a 11	6	7	8	9	10	11	
<b>09</b>	999 570	23 123	152 199	130 438	693 809	81 105	33 728	43 306	82 515	322 984	130 172
<b>10</b>	1 012 916	23 128	152 376	114 519	722 893	80 203	35 992	47 865	114 302	315 782	128 749
<b>11</b>	970 773	21 782	143 246	98 546	707 198	79 576	35 087	47 732	122 989	298 323	123 492
<b>12</b>	829 788	20 217	131 109	76 217	602 246	76 456	33 644	46 402	105 437	224 015	116 292
<b>13</b>	719 180	18 448	115 465	60 154	525 113	71 928	30 704	41 090	91 052	176 822	113 516
<b>14</b>	R 674 082	17 693	112 268	49 770	494 351	70 416	28 079	34 543	101 374	150 317	109 621
<b>12 /</b>	968 348	21 416	139 850	96 193	710 889	78 145	34 820	47 082	132 076	295 696	123 069
<b>II</b>	944 709	21 085	138 007	91 869	693 749	78 334	34 114	47 566	125 414	286 942	121 378
<b>III</b>	916 389	20 852	135 138	87 794	672 604	75 976	33 530	47 183	117 049	280 245	118 622
<b>IV</b>	829 788	20 217	131 109	76 217	602 246	76 456	33 644	46 402	105 437	224 015	116 292
<b>13 /</b>	798 151	19 138	127 110	69 013	582 891	74 082	32 729	43 283	113 842	204 281	114 673
<b>II</b>	763 059	18 974	122 351	64 195	557 539	73 569	31 683	42 331	97 547	198 432	113 976
<b>III</b>	742 033	18 731	118 251	62 934	542 117	71 530	30 928	41 992	91 478	195 083	111 106
<b>IV</b>	719 180	18 448	115 465	60 154	525 113	71 928	30 704	41 090	91 052	176 822	113 516
<b>14 /</b>	R 712 509	17 756	113 148	58 386	523 218	69 096	29 912	34 862	105 068	170 839	113 440
<b>II</b>	693 553	17 571	110 307	55 436	510 239	69 415	29 696	34 428	100 535	161 218	114 947
<b>III</b>	671 336	17 793	108 673	53 403	491 467	69 049	28 743	34 559	92 073	156 197	110 847
<b>IV</b>	674 082	17 693	112 268	49 770	494 351	70 416	28 079	34 543	101 374	150 317	109 621
<b>15 /</b>	P 675 779	17 611	109 418	48 063	500 688	70 161	27 708	34 131	110 107	146 613	111 968
<b>II</b>	661 450	17 761	110 005	46 090	487 594	71 227	27 116	33 915	103 946	138 329	113 062

(d) A partir de la edición de junio de 2014, se ha producido una reclasificación de las entidades de contrapartida central, cuyos importes se han incorporado para toda la serie histórica.

Véanse resto notas al final del capítulo.

**4. ENTIDADES DE CRÉDITO Y EFC**  
**B) Detalle del crédito y los depósitos**  
**de las entidades de crédito y EFC**

**4.18 (Cont.) Total crédito y total créditos dudosos a otros**  
**sectores residentes para financiar actividades productivas (a).**  
**Detalle por la actividad principal**

Millones de euros

	Total dudosos	Agricultura, ganadería, caza, silvicultura y pesca	Industria (excepto construcción) (b)	Construcción (b)	Servicios						
					Total	Comercio y reparaciones	Hostelería	Transporte y almacenamiento (c)	Intermediación financiera (excepto en entidades de crédito) (d)	Actividades inmobiliarias	Otros servicios (c)
+15+16 12=13+14+	13	14	15	16=17 a22	17	18	19	20	21	22	
<b>09</b>	61 913	785	6 222	11 069	43 837	4 178	1 271	1 262	500	32 544	4 083
<b>10</b>	79 719	1 000	6 697	13 888	58 133	4 624	1 911	1 579	855	44 138	5 026
<b>11</b>	109 899	1 420	7 930	17 981	82 568	5 765	2 880	1 975	1 581	63 895	6 473
<b>12</b>	128 415	1 853	11 944	19 693	94 924	8 275	5 645	3 820	2 014	65 082	10 088
<b>13</b>	146 051	2 511	15 151	20 617	107 773	10 869	7 130	5 037	2 920	67 190	14 626
<b>14</b>	R 124 607	2 171	14 354	16 235	91 847	10 795	5 705	5 274	2 448	54 430	13 194
<b>12 /</b>	116 963	1 502	8 531	19 327	87 603	6 057	3 181	2 162	1 681	67 421	7 101
<b>II</b>	136 067	1 633	9 616	21 957	102 861	6 792	4 037	2 888	1 827	78 591	8 726
<b>III</b>	146 866	1 783	10 620	23 143	111 320	7 350	4 561	3 028	2 027	84 989	9 364
<b>IV</b>	128 415	1 853	11 944	19 693	94 924	8 275	5 645	3 820	2 014	65 082	10 088
<b>13 /</b>	123 703	2 144	12 598	17 452	91 509	8 530	6 028	3 917	2 142	60 392	10 500
<b>II</b>	131 768	2 231	14 081	18 710	96 746	9 690	6 318	4 753	2 536	61 379	12 071
<b>III</b>	139 621	2 401	14 882	19 573	102 765	10 173	6 709	4 314	2 814	65 670	13 086
<b>IV</b>	146 051	2 511	15 151	20 617	107 773	10 869	7 130	5 037	2 920	67 190	14 626
<b>14 /</b>	R 140 491	2 324	15 199	19 274	103 693	10 510	6 356	5 266	2 680	64 809	14 073
<b>II</b>	134 906	2 176	15 106	18 046	99 577	10 309	6 290	5 383	2 634	61 331	13 631
<b>III</b>	131 102	2 158	14 641	17 575	96 728	10 949	6 231	5 341	2 322	58 495	13 389
<b>IV</b>	124 607	2 171	14 354	16 235	91 847	10 795	5 705	5 274	2 448	54 430	13 194
<b>15 /</b>	P 119 065	2 083	13 777	15 450	87 756	10 927	5 398	5 226	2 511	50 948	12 746
<b>II</b>	107 380	1 950	13 018	13 715	78 698	10 135	4 925	4 950	2 510	44 437	11 742

(d) A partir de la edición de junio de 2014, se ha producido una reclasificación de las entidades de contrapartida central, cuyos importes se han incorporado para toda la serie histórica.

Véanse resto notas al final del capítulo.

**4. ENTIDADES DE CRÉDITO Y EFC**  
**B) Detalle del crédito y los depósitos**  
**de las entidades de crédito y EFC**

**4.19 (1ª parte) Total crédito y total créditos dudosos a otros**  
**sectores residentes para financiar actividades productivas (a).**  
**Detalle por la actividad principal. Entidades de depósito**

Millones de euros

	Total	Agricultura, ganadería, caza, silvicultura y pesca	Industria (excepto construcción)	Construcción	Servicios						
					Total	Comercio y reparaciones	Hostelería	Transporte y almacenamiento (c)	Intermediación financiera (excepto en entidades de crédito) (d)	Actividades inmobiliarias	Otros servicios
1=2+3+4+5	2	3	4	5=6 a 11	6	7	8	9	10	11	
<b>09</b>	964 440	22 879	142 480	126 758	672 322	77 823	33 430	36 154	81 311	317 983	125 622
<b>10</b>	975 510	22 959	143 356	110 834	698 361	76 924	35 733	40 291	111 140	310 942	123 332
<b>11</b>	929 832	21 605	134 776	95 224	678 227	75 737	34 800	40 481	115 236	293 797	118 176
<b>12</b>	788 412	20 047	123 335	73 257	571 773	73 097	33 406	39 676	93 139	220 442	112 013
<b>13</b>	687 736	18 280	107 946	57 570	503 940	68 531	30 537	34 764	86 623	174 407	109 078
<b>14</b>	R 647 426	17 512	106 288	47 368	476 258	67 263	27 924	28 709	98 280	148 425	105 656
<b>12 /</b>	921 314	21 242	131 530	92 916	675 626	74 527	34 548	40 118	117 065	291 141	118 226
<b>II</b>	900 948	20 897	129 598	88 481	661 973	74 705	33 843	40 823	112 759	282 836	117 009
<b>III</b>	873 270	20 670	127 183	84 668	640 748	72 474	33 272	40 458	104 032	276 171	114 341
<b>IV</b>	788 412	20 047	123 335	73 257	571 773	73 097	33 406	39 676	93 139	220 442	112 013
<b>13 /</b>	758 463	18 969	119 402	66 140	553 952	71 173	32 497	37 047	101 625	200 712	110 898
<b>II</b>	729 150	18 827	114 977	61 432	533 914	70 346	31 466	35 853	90 893	195 497	109 859
<b>III</b>	711 574	18 581	111 155	60 261	521 577	68 492	30 729	35 591	87 396	192 289	107 079
<b>IV</b>	687 736	18 280	107 946	57 570	503 940	68 531	30 537	34 764	86 623	174 407	109 078
<b>14 /</b>	R 684 490	17 573	106 809	55 713	504 394	66 468	29 761	28 620	101 870	168 355	109 320
<b>II</b>	664 041	17 404	104 556	52 926	489 156	66 680	29 546	28 425	94 939	159 032	110 532
<b>III</b>	644 846	17 630	102 949	50 942	473 325	66 347	28 590	28 747	88 824	154 254	106 563
<b>IV</b>	647 426	17 512	106 288	47 368	476 258	67 263	27 924	28 709	98 280	148 425	105 656
<b>15 /</b>	650 339	17 436	103 933	45 615	483 355	67 325	27 553	28 340	107 459	144 795	107 884
<b>II</b>	P 636 846	17 546	104 487	43 844	470 970	68 409	26 946	28 329	101 924	136 526	108 835

(d) A partir de la edición de junio de 2014, se ha producido una reclasificación de las entidades de contrapartida central, cuyos importes se han incorporado para toda la serie histórica.

Véanse resto notas al final del capítulo

**4. ENTIDADES DE CRÉDITO Y EFC**  
**B) Detalle del crédito y los depósitos**  
**de las entidades de crédito y EFC**

**4.19 (Cont.) Total crédito y total créditos dudosos a otros**  
**sectores residentes para financiar actividades productivas (a).**  
**Detalle por la actividad principal. Entidades de depósito**

Millones de euros

	Total dudosos	Agricultura, ganadería, caza, silvicultura y pesca	Industria (excepto construcción)	Construcción	Servicios						
					Total	Comercio y reparaciones	Hostelería	Transporte y almacenamiento (c)	Intermediación financiera (excepto en entidades de crédito) (d)	Actividades inmobiliarias	Otros servicios
+15+16 12=13+14+	13	14	15	16=17 a22	17	18	19	20	21	22	
<b>09</b>	60 202	740	6 010	10 869	42 583	3 898	1 240	1 063	482	31 876	4 023
<b>10</b>	77 831	980	6 364	13 683	56 803	4 329	1 875	1 349	850	43 450	4 950
<b>11</b>	108 096	1 395	7 659	17 814	81 228	5 461	2 843	1 730	1 576	63 223	6 394
<b>12</b>	126 032	1 830	11 628	19 521	93 055	7 840	5 608	3 431	2 005	64 202	9 969
<b>13</b>	143 511	2 477	14 846	20 315	105 874	10 438	7 094	4 671	2 871	66 265	14 534
<b>14</b>	R 122 312	2 145	14 085	15 961	90 120	10 467	5 686	4 968	2 385	53 732	12 883
<b>12 /</b>	115 054	1 482	8 261	19 183	86 128	5 759	3 139	1 820	1 673	66 714	7 022
<b>II</b>	133 983	1 612	9 341	21 783	101 247	6 501	3 994	2 495	1 823	77 791	8 643
<b>III</b>	144 607	1 761	10 330	22 965	109 551	7 004	4 517	2 627	2 025	84 097	9 283
<b>IV</b>	126 032	1 830	11 628	19 521	93 055	7 840	5 608	3 431	2 005	64 202	9 969
<b>13 /</b>	121 328	2 113	12 267	17 246	89 702	8 099	5 987	3 530	2 132	59 562	10 393
<b>II</b>	128 735	2 197	13 723	18 463	94 351	9 132	6 275	4 015	2 524	60 449	11 957
<b>III</b>	136 895	2 364	14 521	19 365	100 645	9 641	6 675	3 905	2 789	64 672	12 964
<b>IV</b>	143 511	2 477	14 846	20 315	105 874	10 438	7 094	4 671	2 871	66 265	14 534
<b>14 /</b>	R 138 174	2 298	14 969	19 064	101 843	10 123	6 330	4 922	2 645	64 122	13 702
<b>II</b>	132 581	2 148	14 855	17 811	97 767	9 963	6 266	5 058	2 599	60 642	13 239
<b>III</b>	128 734	2 132	14 344	17 356	94 902	10 608	6 209	5 025	2 286	57 783	12 991
<b>IV</b>	122 312	2 145	14 085	15 961	90 120	10 467	5 686	4 968	2 385	53 732	12 883
<b>15 /</b>	116 826	2 058	13 509	15 206	86 054	10 606	5 379	4 925	2 449	50 245	12 449
<b>II</b>	P 105 135	1 925	12 753	13 489	76 968	9 818	4 904	4 678	2 434	43 751	11 383

(d) A partir de la edición de junio de 2014, se ha producido una reclasificación de las entidades de contrapartida central, cuyos importes se han incorporado para toda la serie histórica.

Véanse resto notas al final del capítulo.

**4. ENTIDADES DE CRÉDITO Y EFC**  
**B) Detalle del crédito y los depósitos**  
**de las entidades de crédito y EFC**

**4.22 (1ª parte) Total crédito y total créditos dudosos de EFC a otros**  
**sectores residentes para financiar actividades productivas (a).**  
**Detalle por la actividad principal.**

Millones de euros

	Total	Agricultura, ganadería, caza, silvicultura y pesca	Industria (excepto construcción)	Construcción	Servicios						
					Total	Comercio y reparaciones	Hostelería	Transporte y almacenamiento	Intermediación financiera (excepto en entidades de crédito)	Actividades inmobiliarias	Otros servicios
1=2+3+4+5	2	3	4	5=6 a 11	6	7	8	9	10	11	
<b>09</b>	19 070	189	3 626	2 539	12 716	3 109	267	2 010	181	3 971	3 179
<b>10</b>	17 901	152	3 073	2 003	12 674	3 061	228	1 790	230	3 550	3 814
<b>11</b>	16 515	131	2 509	1 620	12 256	3 494	230	1 562	182	3 105	3 681
<b>12</b>	13 211	128	2 315	1 301	9 467	3 013	182	1 433	195	2 076	2 569
<b>13</b>	12 397	136	2 582	1 025	8 653	3 109	137	1 298	168	1 068	2 873
<b>14</b>	R 11 674	159	2 855	960	7 700	3 015	146	1 270	249	719	2 302
<b>12 /</b>	15 571	128	2 406	1 562	11 475	3 239	215	1 472	230	3 100	3 219
<b>II</b>	14 880	142	2 597	1 662	10 479	3 275	213	1 383	240	2 644	2 725
<b>III</b>	13 896	138	2 177	1 386	10 194	3 162	201	1 403	218	2 573	2 637
<b>IV</b>	13 211	128	2 315	1 301	9 467	3 013	182	1 433	195	2 076	2 569
<b>13 /</b>	12 373	130	2 293	1 205	8 745	2 573	178	1 377	184	2 088	2 344
<b>II</b>	12 007	110	2 175	1 113	8 609	2 908	171	1 360	186	1 505	2 479
<b>III</b>	11 387	115	2 009	1 061	8 201	2 733	162	1 343	176	1 404	2 383
<b>IV</b>	12 397	136	2 582	1 025	8 653	3 109	137	1 298	168	1 068	2 873
<b>14 /</b>	R 11 382	159	2 726	1 042	7 455	2 285	142	1 355	311	1 243	2 119
<b>II</b>	11 224	143	2 473	925	7 683	2 573	141	1 252	278	962	2 478
<b>III</b>	10 884	140	2 499	897	7 348	2 553	143	1 115	284	725	2 529
<b>IV</b>	11 674	159	2 855	960	7 700	3 015	146	1 270	249	719	2 302
<b>15 /</b>	10 847	153	2 372	956	7 365	2 709	146	1 316	100	676	2 418
<b>II</b>	P 11 048	194	2 656	839	7 359	2 690	161	1 234	19	684	2 570

(d) A partir de la edición de junio de 2014, se ha producido una reclasificación de las entidades de contrapartida central, cuyos importes se han incorporado para toda la serie histórica.

Véanse resto notas al final del capítulo.

**4. ENTIDADES DE CRÉDITO Y EFC**  
**B) Detalle del crédito y los depósitos**  
**de las entidades de crédito y EFC**

**4.22 (Cont.) Total crédito y total créditos dudosos de EFC a otros**  
**sectores residentes para financiar actividades productivas (a).**  
**Detalle por la actividad principal.**

Millones de euros

	Total dudosos	Agricultura, ganadería, caza, silvicultura y pesca	Industria (excepto construcción)	Construcción	Servicios						
					Total	Comercio y reparaciones	Hostelería	Transporte y almacenamiento	Intermediación financiera (excepto en entidades de crédito)	Actividades inmobiliarias	Otros servicios
+15+16 12=13+14+	13	14	15	16=17 a22	17	18	19	20	21	22	
<b>09</b>	1 161	9	134	194	825	278	26	198	17	257	49
<b>10</b>	1 268	10	212	198	849	284	31	185	5	277	67
<b>11</b>	1 162	13	163	159	827	289	32	198	5	228	75
<b>12</b>	1 137	9	186	148	794	294	27	180	1	207	85
<b>13</b>	920	17	149	145	609	260	26	133	5	140	46
<b>14</b>	R 900	15	197	135	553	222	19	99	0	122	91
<b>12 /</b>	1 127	9	161	135	821	281	37	215	8	207	74
<b>II</b>	1 174	9	157	161	847	267	36	200	4	262	78
<b>III</b>	1 253	9	164	161	919	315	36	195	2	298	73
<b>IV</b>	1 137	9	186	148	794	294	27	180	1	207	85
<b>13 /</b>	1 129	15	194	134	786	287	30	177	2	218	73
<b>II</b>	1 289	17	204	179	888	392	31	169	4	221	71
<b>III</b>	1 219	19	205	139	855	363	26	173	6	210	77
<b>IV</b>	920	17	149	145	609	260	26	133	5	140	46
<b>14 /</b>	R 925	15	143	113	655	233	26	128	1	114	152
<b>II</b>	986	16	180	130	660	230	23	117	0	119	171
<b>III</b>	1 019	15	231	111	662	226	22	109	0	129	177
<b>IV</b>	900	15	197	135	553	222	19	99	0	122	91
<b>15 /</b>	865	15	190	107	553	215	20	94	0	122	104
<b>II</b>	P 856	14	174	88	580	209	21	80	0	114	156

(d) A partir de la edición de junio de 2014, se ha producido una reclasificación de las entidades de contrapartida central, cuyos importes se han incorporado para toda la serie histórica.

Véanse resto notas al final del capítulo.

**4. ENTIDADES DE CRÉDITO Y EFC**  
**B) Detalle del crédito y los depósitos**  
**de las entidades de crédito y EFC**

**4.23 (1ª parte) Total créditos y total créditos dudosos a otros**  
**sectores residentes para financiar actividades productivas (a).**  
**Detalle de las actividades de industria y construcción**

Millones de Euros

	Créditos industria (excepto construcción)										Créditos construcción						
	Total	Industrias extractivas	Industrias manufactureras							Prod. y distrib. energía electr. gas y agua	Total EFC (b)	Total	Edificios y obras singulares	Obras públicas	Instalación y acabado de edificios y obras	Preparación de obras	Total EFC (b)
			Alimentación, bebidas tabaco	Refino de petróleo	Industria química	Fabric. minerales no metálic	Meta-lurgia, constr. maquin.	Fabric. material de transp.	Otras								
1=2a11	2	3	4	5	6	7	8	9	10	11	12= 13	13	14	15	16	17	
<b>09</b>	152 199	6 205	22 639	1 667	6 084	11 802	28 653	4 699	23 750	...	46 701	130 438	94 161	16 926	13 325	6 026	...
<b>10</b>	152 376	5 586	22 418	2 274	6 146	10 868	27 881	5 090	22 956	...	49 156	114 519	79 815	17 809	12 139	4 756	...
<b>11</b>	143 246	5 263	22 239	3 180	5 725	9 434	25 846	3 969	21 333	...	46 258	98 546	66 458	16 932	11 246	3 910	...
<b>12</b>	131 109	4 852	21 577	3 769	5 044	7 801	23 167	3 977	19 452	...	41 469	76 217	47 657	16 461	9 422	2 678	...
<b>13</b>	115 465	3 950	20 561	3 018	5 060	6 599	20 827	4 039	16 511	...	34 900	60 154	33 497	16 564	7 866	2 227	...
<b>14</b>	R112 268	3 086	18 760	3 563	4 670	5 625	19 304	4 166	15 205	...	37 889	49 770	26 382	13 431	8 021	1 935	...
<b>12 /</b>	139 850	5 060	21 807	3 157	5 517	9 151	25 055	4 444	20 868	...	44 791	96 193	64 585	16 969	10 955	3 684	...
<b>II</b>	138 007	4 821	21 411	3 614	5 732	9 111	24 599	4 561	20 102	...	44 056	91 869	60 947	17 261	10 155	3 506	...
<b>III</b>	135 138	4 661	21 303	3 499	5 255	8 578	23 937	4 457	19 519	...	43 930	87 794	58 180	16 636	9 640	3 339	...
<b>IV</b>	131 109	4 852	21 577	3 769	5 044	7 801	23 167	3 977	19 452	...	41 469	76 217	47 657	16 461	9 422	2 678	...
<b>13 /</b>	127 110	4 631	21 165	3 608	5 099	7 511	22 575	3 867	18 042	...	40 613	69 013	40 220	17 430	8 825	2 537	...
<b>II</b>	122 351	4 525	20 513	2 755	5 122	7 167	22 217	3 962	17 531	...	38 559	64 195	35 555	17 679	8 561	2 400	...
<b>III</b>	118 251	3 949	19 856	2 586	4 920	6 726	21 402	3 980	16 839	...	37 992	62 934	35 054	17 053	8 474	2 353	...
<b>IV</b>	115 465	3 950	20 561	3 018	5 060	6 599	20 827	4 039	16 511	...	34 900	60 154	33 497	16 564	7 866	2 227	...
<b>14 /</b>	R113 148	3 218	19 879	3 676	4 658	6 270	20 709	3 650	15 724	...	35 363	58 386	31 316	15 691	9 146	2 234	...
<b>II</b>	110 307	3 063	19 064	3 307	4 644	6 206	20 311	3 866	15 881	...	33 966	55 436	29 125	15 251	8 846	2 213	...
<b>III</b>	108 673	3 372	18 619	3 246	4 522	5 920	19 291	3 873	15 478	...	34 352	53 403	28 414	14 182	8 701	2 106	...
<b>IV</b>	112 268	3 086	18 760	3 563	4 670	5 625	19 304	4 166	15 205	...	37 889	49 770	26 382	13 431	8 021	1 935	...
<b>15 /</b>	109 418	2 942	19 164	3 554	4 627	5 712	18 584	3 881	14 684	...	36 268	48 063	25 504	13 123	7 540	1 896	...
<b>II</b>	P 110 005	2 633	19 500	3 889	4 702	5 518	18 788	4 101	14 777	...	36 095	46 090	24 099	12 536	7 719	1 736	...

Véanse notas al final del capítulo.

**4. ENTIDADES DE CRÉDITO Y EFC**  
**B) Detalle del crédito y los depósitos**  
**de las entidades de crédito y EFC**

**4.23 (Cont.) Total créditos y total créditos dudosos a otros**  
**sectores residentes para financiar actividades productivas (a).**  
**Detalle de las actividades de industria y construcción**

Millones de Euros

	Dudosos industria (excepto construcción)										Dudosos construcción						
	Total industria	Industrias extractivas	Industrias manufactureras							Prod. y distrib. energía electr. gas y agua	EFC (b)	Total construcción	Edificios y obras singulares	Obras públicas	Instalación y acabado de edificios y obras	Preparación de obras	EFC (b)
			Alimentación, bebida tabaco	Refino de petróleo	Industria química	Fabric. minerales no metálic	Meta-lurgia, constr. maquin	Fabric. material de transp	Otras								
19 a 28 18=	19	20	21	22	23	24	25	26	27	28	30a34 29=	30	31	32	33	34	
<b>09</b>	6 222	316	864	18	381	851	1 586	248	1 799	159	...	11 069	8 620	1 190	656	603	...
<b>10</b>	6 697	202	1 129	4	325	937	1 813	324	1 685	278	...	13 888	10 962	1 479	751	695	...
<b>11</b>	7 930	283	1 392	16	308	1 090	2 237	273	1 963	369	...	17 981	14 661	1 441	1 048	831	...
<b>12</b>	11 944	344	1 877	30	456	1 733	3 642	342	2 854	665	...	19 693	14 899	1 776	2 153	865	...
<b>13</b>	15 151	438	2 583	38	512	2 083	4 855	418	3 135	1 089	...	20 617	13 987	1 868	3 935	827	...
<b>14</b>	R 14 354	359	2 176	15	439	1 712	4 199	441	2 800	2 211	...	16 235	11 066	2 585	1 870	714	...
<b>12 /</b>	8 531	308	1 454	24	359	1 144	2 426	286	2 117	412	...	19 327	15 673	1 518	1 282	853	...
<b>II</b>	9 616	359	1 576	26	406	1 472	2 681	310	2 286	500	...	21 957	17 495	1 605	1 915	943	...
<b>III</b>	10 620	356	1 740	26	429	1 520	3 105	322	2 512	610	...	23 143	18 416	1 671	2 060	997	...
<b>IV</b>	11 944	344	1 877	30	456	1 733	3 642	342	2 854	665	...	19 693	14 899	1 776	2 153	865	...
<b>13 /</b>	12 598	348	2 138	27	430	1 728	3 920	340	2 981	686	...	17 452	12 847	1 767	2 003	836	...
<b>II</b>	14 081	413	2 546	32	440	1 800	4 543	359	3 125	823	...	18 710	12 782	1 801	3 274	853	...
<b>III</b>	14 882	413	2 662	39	513	1 933	4 834	380	3 137	971	...	19 573	13 297	1 873	3 541	862	...
<b>IV</b>	15 151	438	2 583	38	512	2 083	4 855	418	3 135	1 089	...	20 617	13 987	1 868	3 935	827	...
<b>14 /</b>	R 15 199	411	2 440	28	499	1 906	4 902	482	3 000	1 532	...	19 274	13 029	3 564	1 913	768	...
<b>II</b>	15 106	403	2 355	29	489	1 856	4 802	448	2 986	1 738	...	18 046	12 175	3 122	1 967	781	...
<b>III</b>	14 641	401	2 261	30	470	1 809	4 285	470	2 920	1 995	...	17 575	12 141	2 766	1 896	771	...
<b>IV</b>	14 354	359	2 176	15	439	1 712	4 199	441	2 800	2 211	...	16 235	11 066	2 585	1 870	714	...
<b>15 /</b>	13 777	437	2 112	13	416	1 648	3 864	401	2 671	2 215	...	15 450	10 365	2 564	1 844	676	...
<b>II</b>	P 13 018	418	1 899	12	381	1 544	3 707	371	2 500	2 187	...	13 715	9 114	2 440	1 618	543	...

Véanse notas al final del capítulo.

**4. ENTIDADES DE CRÉDITO Y EFC**  
**B) Detalle del crédito y los depósitos**  
**de las entidades de crédito y EFC**

**4.24 (1ª parte) Total crédito y total créditos dudosos a otros sectores**  
**residentes para financiar actividades productivas (a).Detalle de las**  
**actividades de industria y construcción. Entidades de depósito**

Millones de Euros

	Créditos industria (excepto construcción)										Créditos construcción				
	Total	Indus-trias extra-ctivas	Industrias manufactureras							Prod. y distrib energía electr. gas y agua	Total	Edifi-cios y obras singu-lares	Obras pú-blicas	Instala-ción y acabado de edifi-cios y obras	Prepa-ración de obras
			Alimen-tación, bebidas tabaco	Refino de petró-leo	Indus-tria química	Fabric. minera-les no metalic	Meta-lurgia; constr. maquin.	Fabric. mate-rial de transp.	Otras						
1=2 a 10	2	3	4	5	6	7	8	9	10	11=12a15	12	13	14	15	
<b>09</b>	142 480	5 143	21 828	1 078	5 690	11 377	27 297	4 462	22 973	42 634	126 758	92 033	16 153	12 997	5 576
<b>10</b>	143 356	4 826	21 639	1 624	5 819	10 536	26 692	4 813	22 314	45 094	110 834	78 181	16 304	11 870	4 479
<b>11</b>	134 776	4 472	21 617	2 561	5 378	9 036	24 793	3 817	20 821	42 280	95 224	65 146	15 391	11 038	3 648
<b>12</b>	123 335	4 085	20 956	3 254	4 715	7 493	22 383	3 747	18 909	37 793	73 257	46 813	14 668	9 207	2 569
<b>13</b>	107 946	3 221	19 835	2 560	4 718	6 224	20 125	3 694	16 004	31 564	57 570	32 834	14 809	7 738	2 190
<b>14</b>	R 106 288	3 042	18 169	3 180	4 330	5 493	18 332	3 864	14 714	35 164	47 368	25 770	12 043	7 698	1 857
<b>12 /</b>	131 530	4 278	21 155	2 549	5 178	8 842	24 176	4 191	20 360	40 802	92 916	63 354	15 298	10 770	3 494
<b>II</b>	129 598	4 049	20 627	3 070	5 373	8 719	23 656	4 228	19 571	40 305	88 481	59 916	15 323	9 883	3 359
<b>III</b>	127 183	3 893	20 682	2 898	4 928	8 275	23 065	4 219	19 016	40 207	84 668	57 213	14 802	9 447	3 206
<b>IV</b>	123 335	4 085	20 956	3 254	4 715	7 493	22 383	3 747	18 909	37 793	73 257	46 813	14 668	9 207	2 569
<b>13 /</b>	119 402	3 878	20 422	3 151	4 759	7 209	21 793	3 639	17 503	37 048	66 140	39 433	15 661	8 598	2 448
<b>II</b>	114 977	3 766	19 884	2 245	4 800	6 872	21 471	3 725	17 033	35 182	61 432	34 803	15 947	8 378	2 303
<b>III</b>	111 155	3 242	19 247	2 100	4 621	6 470	20 689	3 766	16 366	34 654	60 261	34 350	15 346	8 302	2 263
<b>IV</b>	107 946	3 221	19 835	2 560	4 718	6 224	20 125	3 694	16 004	31 564	57 570	32 834	14 809	7 738	2 190
<b>14 /</b>	R 106 809	3 180	19 147	3 171	4 307	6 073	19 709	3 454	15 290	32 478	55 713	30 665	14 252	8 759	2 037
<b>II</b>	104 556	3 015	18 496	2 942	4 325	6 037	19 438	3 595	15 450	31 259	52 926	28 517	13 860	8 550	1 999
<b>III</b>	102 949	3 334	18 050	2 841	4 220	5 765	18 431	3 660	15 014	31 634	50 942	27 838	12 769	8 379	1 956
<b>IV</b>	106 288	3 042	18 169	3 180	4 330	5 493	18 332	3 864	14 714	35 164	47 368	25 770	12 043	7 698	1 857
<b>15 /</b>	103 933	2 908	18 637	3 156	4 287	5 589	17 775	3 640	14 265	33 676	45 615	24 870	11 734	7 197	1 814
<b>II</b>	P 104 487	2 599	18 934	3 566	4 404	5 368	17 971	3 815	14 211	33 621	43 844	23 463	11 303	7 416	1 662

Véanse notas al final del capítulo.

**4. ENTIDADES DE CRÉDITO Y EFC**  
**B) Detalle del crédito y los depósitos**  
**de las entidades de crédito y EFC**

**4.24 (Cont.) Total crédito y total créditos dudosos a otros sectores**  
**residentes para financiar actividades productivas (a).Detalle de las**  
**actividades de industria y construcción. Entidades de depósito**

Millones de Euros

	Dudosos industria (excepto construcción)										Dudosos construcción				
	Total indus-tria	Indus-trias extra-ctivas	Industrias manufactureras							Prod. y distrib energía electr. gas y agua	Total cons-trucción	Edifi-cios y obras singu-lares	Obras pú-blicas	Instala-ción y acabado de edifi-cios y obras	Prepa-ración de obras
			Alimen-tación, bebidas tabaco	Refino de petró-leo	Indus-tria química	Fabric. minera-les no metalic	Meta-lurgia; constr. maquin.	Fabric. mate-rial de transp.	Otras						
17 a 25 16=	17	18	19	20	21	22	23	24	25	26=	27	28	29	30	
<b>09</b>	6 010	311	850	17	371	839	1 535	201	1 741	145	10 869	8 541	1 177	614	536
<b>10</b>	6 364	196	1 022	4	313	916	1 745	279	1 621	269	13 683	10 888	1 461	711	624
<b>11</b>	7 659	275	1 326	16	298	1 073	2 154	266	1 910	342	17 814	14 589	1 422	1 019	784
<b>12</b>	11 628	338	1 797	30	438	1 711	3 554	338	2 779	643	19 521	14 811	1 743	2 129	838
<b>13</b>	14 846	433	2 520	38	498	2 060	4 771	404	3 074	1 048	20 315	13 860	1 836	3 806	813
<b>14</b>	R 14 085	356	2 152	13	428	1 689	4 134	437	2 739	2 138	15 961	10 980	2 433	1 849	699
<b>12 /</b>	8 261	302	1 382	24	350	1 127	2 340	279	2 069	388	19 183	15 604	1 497	1 257	825
<b>II</b>	9 341	354	1 510	25	388	1 455	2 597	302	2 232	478	21 783	17 417	1 574	1 880	912
<b>III</b>	10 330	350	1 672	26	412	1 496	3 014	316	2 457	588	22 965	18 325	1 640	2 033	967
<b>IV</b>	11 628	338	1 797	30	438	1 711	3 554	338	2 779	643	19 521	14 811	1 743	2 129	838
<b>13 /</b>	12 267	343	2 055	27	410	1 706	3 830	326	2 908	662	17 246	12 720	1 735	1 979	811
<b>II</b>	13 723	408	2 463	32	418	1 776	4 449	346	3 052	780	18 463	12 660	1 767	3 209	828
<b>III</b>	14 521	408	2 581	39	490	1 907	4 737	366	3 064	929	19 365	13 185	1 837	3 505	838
<b>IV</b>	14 846	433	2 520	38	498	2 060	4 771	404	3 074	1 048	20 315	13 860	1 836	3 806	813
<b>14 /</b>	R 14 969	400	2 423	27	485	1 895	4 804	479	2 966	1 489	19 064	12 967	3 456	1 889	753
<b>II</b>	14 855	399	2 337	27	475	1 840	4 707	445	2 935	1 689	17 811	12 089	3 010	1 951	760
<b>III</b>	14 344	398	2 237	28	457	1 792	4 210	467	2 865	1 890	17 356	12 070	2 656	1 879	751
<b>IV</b>	14 085	356	2 152	13	428	1 689	4 134	437	2 739	2 138	15 961	10 980	2 433	1 849	699
<b>15 /</b>	13 509	434	2 089	13	404	1 627	3 806	393	2 618	2 125	15 206	10 295	2 425	1 819	667
<b>II</b>	P 12 753	415	1 876	12	369	1 530	3 655	368	2 430	2 099	13 489	9 053	2 303	1 599	533

Véanse notas al final del capítulo.



**4. ENTIDADES DE CRÉDITO Y EFC**  
**B) Detalle del crédito y los depósitos**  
**de las entidades de crédito y EFC**

**4.27 (1ª parte) Total crédito y total créditos dudosos de EFC a otros**  
**sectores residentes para financiar actividades productivas (a).**  
**Detalle de las actividades de industria y construcción.**

Millones de Euros

	Créditos industria (excepto construcción)										Créditos construcción				
	Total	Indus-trias ex-trac-tivas	Industrias manufactureras							Prod. y distrib energía electr. gas y agua	Total (b)	Edifi-cios y obras singu-lares	Obras pú-blicas	Instala-ción y acabado de edi-ficios y obras	Prepa-ración de obras
			Alimen-tación, bebidas tabaco	Refino de petró-leo	Indus-tria química	Fabric. minera-les no metalic	Meta-lurgia, constr. maquin.	Fabric. mate-rial de transp.	Otras						
1=2a10	2	3	4	5	6	7	8	9	10	15 11=12 a	12	13	14	15	
<b>09</b>	3 626	77	540	109	214	196	774	148	665	903	2 539	1 173	587	328	451
<b>10</b>	3 073	64	514	147	145	119	717	174	573	621	2 003	740	716	270	277
<b>11</b>	2 509	54	484	105	166	221	562	80	406	431	1 620	815	361	184	260
<b>12</b>	2 315	37	498	85	159	176	349	180	420	409	1 301	400	602	191	107
<b>13</b>	2 582	60	617	59	185	264	344	282	402	370	1 025	325	555	110	35
<b>14</b>	R 2 855	44	548	67	200	88	729	272	451	455	960	503	221	157	79
<b>12 /</b>	2 406	49	517	104	151	138	400	196	403	449	1 562	733	481	160	188
<b>II</b>	2 597	36	648	21	175	215	460	278	425	339	1 662	532	741	246	144
<b>III</b>	2 177	38	489	87	156	137	400	183	380	308	1 386	463	624	169	131
<b>IV</b>	2 315	37	498	85	159	176	349	180	420	409	1 301	400	602	191	107
<b>13 /</b>	2 293	30	623	18	171	173	340	177	423	338	1 205	340	574	206	86
<b>II</b>	2 175	37	512	78	153	181	342	191	381	300	1 113	317	537	163	96
<b>III</b>	2 009	36	496	62	141	143	320	169	360	283	1 061	314	506	154	88
<b>IV</b>	2 582	60	617	59	185	264	344	282	402	370	1 025	325	555	110	35
<b>14 /</b>	R 2 726	38	675	107	198	121	666	163	397	362	1 042	488	214	207	132
<b>II</b>	2 473	49	514	75	168	92	567	240	393	375	925	488	159	128	150
<b>III</b>	2 499	38	525	97	160	80	587	181	426	404	897	455	204	145	93
<b>IV</b>	2 855	44	548	67	200	88	729	272	451	455	960	503	221	157	79
<b>15 /</b>	2 372	35	503	53	203	76	569	212	383	338	956	477	232	165	83
<b>II</b>	P 2 656	34	525	51	157	104	605	257	529	394	839	489	131	145	74

Véanse notas al final del capítulo.

**4. ENTIDADES DE CRÉDITO Y EFC**  
**B) Detalle del crédito y los depósitos**  
**de las entidades de crédito y EFC**

**4.27 (Cont.) Total crédito y total créditos dudosos de EFC a otros**  
**sectores residentes para financiar actividades productivas (a).**  
**Detalle de las actividades de industria y construcción.**

Millones de Euros

	Dudosos industria (excepto construcción)										Dudosos construcción				
	Total indus-tria	Indus-trias ex-trac-tivas	Industrias manufactureras							Prod. y distrib energía electr. gas y agua	Total cons-trucción	Edifi-cios y obras singu-lares	Obras pú-blicas	Instala-ción y acabado de edi-ficios y obras	Prepa-ración de obras
			Alimen-tación, bebidas tabaco	Refino de petró-leo	Indus-tria química	Fabric. minera-les no metalic	Meta-lurgia, constr. maquin.	Fabric. mate-rial de transp.	Otras						
17 a 25 16=	17	18	19	20	21	22	23	24	25	27 a 30 26=	27	28	29	30	
<b>09</b>	134	5	11	0	10	11	29	6	51	10	194	72	13	41	68
<b>10</b>	212	6	49	0	12	21	49	4	64	6	198	68	19	40	71
<b>11</b>	163	7	20	0	10	17	41	7	53	9	159	65	19	28	47
<b>12</b>	186	5	34	0	10	16	44	4	67	6	148	75	25	22	25
<b>13</b>	149	5	18	0	3	17	38	14	49	6	145	73	21	39	12
<b>14</b>	R 197	3	21	2	3	15	53	4	61	35	135	77	22	21	15
<b>12 /</b>	161	6	26	0	9	17	43	7	47	6	135	62	20	24	28
<b>II</b>	157	5	21	0	10	16	41	8	51	5	161	70	28	34	30
<b>III</b>	164	6	22	0	9	19	47	7	50	4	161	80	26	26	29
<b>IV</b>	186	5	34	0	10	16	44	4	67	6	148	75	25	22	25
<b>13 /</b>	194	4	34	0	10	16	44	13	63	8	134	66	23	21	24
<b>II</b>	204	5	37	0	11	18	49	13	62	8	179	69	25	62	24
<b>III</b>	205	4	35	0	12	19	52	14	62	6	139	58	26	32	23
<b>IV</b>	149	5	18	0	3	17	38	14	49	6	145	73	21	39	12
<b>14 /</b>	R 143	11	15	0	4	7	60	3	34	9	113	62	11	24	15
<b>II</b>	180	5	16	1	4	11	56	3	51	33	130	78	14	16	22
<b>III</b>	231	3	22	2	3	13	62	3	54	68	111	61	12	17	21
<b>IV</b>	197	3	21	2	3	15	53	4	61	35	135	77	22	21	15
<b>15 /</b>	190	4	19	0	3	12	46	8	52	46	107	61	12	25	10
<b>II</b>	P 174	3	18	0	3	4	33	3	67	43	88	50	9	19	9

Véanse notas al final del capítulo.

**4. ENTIDADES DE CRÉDITO Y EFC**  
**B) Detalles del crédito y los depósitos**  
**de las entidades de crédito y EFC**

**4.28 Crédito y depósitos de entidades de depósito frente a AAPP**  
**y a otros sectores residentes. Detalle por provincias**

Datos referidos a Junio de 2015

Millones de euros

	Crédito			Depósitos					
	Total 1=2+3	Adminis- traciones Públicas 2	Otros sectores residen- tes 3	Total 4=5+6	Adminis- traciones Públicas 5	Otros sectores residentes			
						Total 6=7+8+9	Vista 7	Ahorro 8	Plazo 9
Álava . . . . .	11 505	2 313	9 192	9 741	239	9 501	3 235	1 618	4 648
Albacete . . . . .	6 883	171	6 712	6 743	102	6 641	1 052	2 556	3 032
Alacant . . . . .	46 717	822	45 895	31 054	871	30 183	8 444	7 411	14 328
Almería . . . . .	19 290	455	18 835	9 509	694	8 815	2 191	2 998	3 625
Asturias . . . . .	21 332	2 161	19 171	25 211	1 232	23 979	4 870	7 910	11 198
Ávila . . . . .	2 577	74	2 503	4 095	66	4 028	477	1 293	2 258
Badajoz . . . . .	11 800	1 704	10 096	10 085	449	9 635	2 487	3 075	4 073
Balears,Illles . . . . .	33 031	3 095	29 936	20 815	645	20 170	6 424	5 054	8 693
Barcelona . . . . .	229 541	14 873	214 668	161 802	4 052	157 751	56 648	24 527	76 576
Burgos . . . . .	9 191	237	8 954	11 002	237	10 766	2 383	2 869	5 514
Cáceres . . . . .	5 143	87	5 056	7 606	305	7 301	1 232	3 146	2 923
Cádiz . . . . .	19 903	671	19 232	11 814	354	11 460	2 842	4 347	4 271
Cantabria . . . . .	12 559	768	11 791	12 150	331	11 819	2 682	4 386	4 752
Castelló . . . . .	14 685	258	14 427	12 251	243	12 008	2 186	3 364	6 457
Ciudad Real . . . . .	8 059	232	7 826	7 946	183	7 763	1 171	3 285	3 307
Córdoba . . . . .	14 012	589	13 422	11 526	366	11 161	2 387	4 048	4 725
Coruña, La . . . . .	21 242	2 439	18 802	25 907	1 786	24 121	5 159	7 497	11 465
Cuenca . . . . .	3 316	131	3 185	4 860	599	4 261	624	1 718	1 918
Girona . . . . .	16 605	365	16 240	13 624	216	13 408	3 383	3 262	6 762
Granada . . . . .	17 538	521	17 017	13 342	559	12 783	2 576	4 670	5 537
Guadalajara . . . . .	5 551	79	5 472	4 073	182	3 891	879	1 160	1 852
Gipuzkoa . . . . .	19 770	878	18 893	22 880	586	22 293	8 613	3 508	10 172
Huelva . . . . .	8 399	374	8 025	5 557	193	5 364	1 364	2 168	1 833
Huesca . . . . .	4 618	86	4 532	4 961	122	4 839	1 332	1 237	2 270
Jaén . . . . .	9 372	405	8 966	9 262	247	9 015	1 356	3 741	3 918
León . . . . .	7 915	207	7 708	11 867	433	11 434	1 928	4 060	5 446
Lleida . . . . .	9 060	174	8 886	9 239	177	9 062	2 499	2 038	4 525
Lugo . . . . .	3 606	67	3 538	8 048	142	7 906	1 012	2 703	4 192
Madrid . . . . .	378 494	21 412	357 082	367 200	44 446	322 754	132 150	35 970	154 635
Málaga . . . . .	33 795	1 215	32 579	21 680	1 104	20 576	6 251	6 007	8 319
Murcia . . . . .	34 041	1 844	32 197	24 566	835	23 730	5 328	5 906	12 496
Navarra . . . . .	17 330	1 219	16 111	15 520	415	15 105	3 115	5 156	6 835
Ourense . . . . .	3 486	119	3 367	7 947	121	7 826	1 033	2 499	4 294
Palencia . . . . .	2 704	60	2 643	4 421	103	4 318	745	1 665	1 907
Palmas, Las . . . . .	21 421	1 521	19 900	13 090	1 279	11 811	5 036	2 047	4 728
Pontevedra . . . . .	15 726	174	15 552	15 847	527	15 320	3 263	5 406	6 651
Rioja, La . . . . .	8 586	827	7 759	8 143	169	7 975	1 859	2 177	3 939
Salamanca . . . . .	7 007	460	6 547	8 619	381	8 238	1 601	2 689	3 948
Tenerife . . . . .	18 197	897	17 299	11 123	963	10 160	3 851	2 573	3 736
Segovia . . . . .	2 883	90	2 793	4 015	78	3 937	617	1 161	2 158
Sevilla . . . . .	47 289	5 150	42 139	26 077	2 390	23 687	8 091	7 511	8 084
Soria . . . . .	1 824	41	1 783	3 098	86	3 013	423	986	1 604
Tarragona . . . . .	16 924	632	16 291	12 175	390	11 785	3 202	2 699	5 884
Teruel . . . . .	2 193	50	2 144	3 105	85	3 019	702	834	1 483
Toledo . . . . .	15 266	2 754	12 512	11 840	448	11 393	1 911	4 182	5 299
València . . . . .	66 889	8 817	58 072	49 957	1 361	48 596	12 652	14 087	21 857
Valladolid . . . . .	14 996	3 763	11 233	13 297	931	12 367	2 628	3 787	5 952
Bizkaia . . . . .	40 562	4 826	35 736	41 808	2 307	39 501	16 305	6 393	16 802
Zamora . . . . .	2 588	68	2 520	4 715	130	4 585	580	1 821	2 184
Zaragoza . . . . .	29 354	2 875	26 480	25 751	677	25 074	8 570	3 826	12 677
Sin clasificar (a) . . . . .	23 775	10	23 765	-	-	-	-	-	-
Ciudades autónomas									
Ceuta . . . . .	1 269	153	1 116	891	41	850	203	277	370
Melilla . . . . .	995	59	936	861	34	827	243	264	321
Banca electrónica (b) . . . . .	-	-	-	32 240	4	32 236	23 618	2 256	6 363
<b>TOTAL . . . . .</b>	<b>1 400 810</b>	<b>93 273</b>	<b>1 307 538</b>	<b>1 214 955</b>	<b>74 916</b>	<b>1 140 039</b>	<b>375 413</b>	<b>241 831</b>	<b>522 796</b>

Véanse notas al final del capítulo.

**4. ENTIDADES DE CRÉDITO Y EFC**  
**B) Detalles del crédito y los depósitos**  
**de las entidades de crédito y EFC**

**4.29 Crédito y depósitos de entidades de depósito frente a AAPP y a otros**  
**sectores residentes, por Comunidades Autónomas y Ciudades Autónomas**

Datos referidos a Junio de 2015

Millones de euros

	Crédito			Depósitos						
	Total	Adminis- traciones públicas	Otros sectores residen- tes	Total	Adminis- traciones públicas	Otros sectores residentes				
						Total	Vista	Ahorro	Plazo	
1=2+3	2	3	4=5+6	5	6=7+8+9	7	8	9		
Pais Vasco . . . . .	71 837	8 017	63 820	74 428	3 133	71 295	28 154	11 519	31 622	
Cataluña . . . . .	272 129	16 044	256 086	196 840	4 835	192 006	65 732	32 527	93 747	
Galicia . . . . .	44 059	2 800	41 260	57 749	2 576	55 173	10 467	18 104	26 602	
Andalucía . . . . .	169 597	9 382	160 215	108 767	5 907	102 860	27 059	35 489	40 312	
Asturias, Principado de . . . . .	21 332	2 161	19 171	25 211	1 232	23 979	4 870	7 910	11 198	
Cantabria . . . . .	12 559	768	11 791	12 150	331	11 819	2 682	4 386	4 752	
Rioja, La . . . . .	8 586	827	7 759	8 143	169	7 975	1 859	2 177	3 939	
Murcia, Región de . . . . .	34 041	1 844	32 197	24 566	835	23 730	5 328	5 906	12 496	
Comunitat Valenciana . . . . .	128 290	9 896	118 393	93 262	2 475	90 787	23 282	24 863	42 642	
Aragón . . . . .	36 165	3 010	33 155	33 816	885	32 932	10 604	5 897	16 430	
Castilla-La Mancha . . . . .	39 075	3 368	35 707	35 461	1 513	33 948	5 638	12 902	15 408	
Canarias . . . . .	39 618	2 418	37 200	24 213	2 242	21 971	8 887	4 620	8 464	
Navarra, Comunidad Foral de . . . . .	17 330	1 219	16 111	15 520	415	15 105	3 115	5 156	6 835	
Extremadura . . . . .	16 943	1 790	15 152	17 691	755	16 936	3 719	6 221	6 996	
Balears, Illes . . . . .	33 031	3 095	29 936	20 815	645	20 170	6 424	5 054	8 693	
Madrid, Comunida de . . . . .	378 494	21 412	357 082	367 200	44 446	322 754	132 150	35 970	154 635	
Castilla y León . . . . .	51 684	4 999	46 685	65 130	2 444	62 686	11 381	20 333	30 972	
Sin clasificar (a) . . . . .	23 775	10	23 765	-	-	-	-	-	-	
<b>TOTAL CCAA . . . . .</b>	<b>1 398 546</b>	<b>93 061</b>	<b>1 305 485</b>	<b>1 180 962</b>	<b>74 836</b>	<b>1 106 126</b>	<b>351 350</b>	<b>239 034</b>	<b>515 742</b>	
Ciudades autónomas										
Ceuta . . . . .	1 269	153	1 116	891	41	850	203	277	370	
Meiilla . . . . .	995	59	936	861	34	827	243	264	321	
Banca electrónica . . . . .	-	-	-	32 240	4	32 236	23 618	2 256	6 363	
<b>TOTAL . . . . .</b>	<b>1 400 810</b>	<b>93 273</b>	<b>1 307 538</b>	<b>1 214 955</b>	<b>74 916</b>	<b>1 140 039</b>	<b>375 413</b>	<b>241 831</b>	<b>522 796</b>	

Véanse notas al final del capítulo.

**4. ENTIDADES DE CRÉDITO Y EFC**  
**B) Detalle del crédito y los depósitos**  
**de las entidades de crédito y EFC**

**4.30 (1ª parte) Crédito de entidades de depósito a**  
**Administraciones Públicas y otros sectores residentes**  
**por Comunidades Autónomas**

Millones de euros

	Total nacional		Otros sectores residentes		Administraciones Públicas		País Vasco		Cataluña		Galicia		Andalucía		Asturias, Principado de	
	1=2+4	2	3	4	5	6	7	8	9	10	11	12	13	14	15	
<b>06</b>	1 483 280	1 445 298	97,44	37 981	2,56	72 772	4,91	281 673	18,99	55 745	3,76	201 540	13,59	22 836	1,54	
<b>07</b>	1 730 688	1 691 933	97,76	38 755	2,24	82 203	4,75	325 245	18,79	65 555	3,79	233 543	13,49	26 739	1,54	
<b>08</b>	1 842 797	1 795 109	97,41	47 688	2,59	87 420	4,74	350 230	19,01	70 370	3,82	241 762	13,12	27 990	1,52	
<b>09</b>	1 837 761	1 776 533	96,67	61 228	3,33	83 863	4,56	354 662	19,30	71 283	3,88	237 031	12,90	27 745	1,51	
<b>10</b>	1 856 783	1 782 291	95,99	74 492	4,01	86 884	4,68	357 277	19,24	70 509	3,80	234 147	12,61	28 161	1,52	
<b>11</b>	1 798 026	1 715 037	95,38	82 989	4,62	85 904	4,78	344 754	19,17	64 076	3,56	223 380	12,42	27 575	1,53	
<b>11 IV</b>	1 798 026	1 715 037	95,38	82 989	4,62	85 904	4,78	344 754	19,17	64 076	3,56	223 380	12,42	27 575	1,53	
<b>12 I</b>	1 781 082	1 695 547	95,20	85 535	4,80	84 987	4,77	344 487	19,34	63 403	3,56	220 632	12,39	27 271	1,53	
<b>II</b>	1 781 190	1 674 931	94,03	106 259	5,97	83 337	4,68	339 565	19,06	63 092	3,54	219 475	12,32	27 416	1,54	
<b>III</b>	1 736 963	1 633 489	94,04	103 474	5,96	81 561	4,70	332 550	19,15	61 784	3,56	214 286	12,34	26 718	1,54	
<b>IV</b>	1 634 655	1 537 765	94,07	96 890	5,93	79 338	4,85	316 999	19,39	55 021	3,37	202 390	12,38	26 749	1,64	
<b>13 I</b>	1 591 046	1 493 865	93,89	97 181	6,11	79 159	4,98	309 147	19,43	53 922	3,39	197 306	12,40	24 313	1,53	
<b>II</b>	1 550 197	1 460 444	94,21	89 753	5,79	78 114	5,04	302 163	19,49	53 123	3,43	194 716	12,56	23 385	1,51	
<b>III</b>	1 514 318	1 426 892	94,23	87 425	5,77	74 379	4,91	297 002	19,61	51 379	3,39	190 834	12,60	22 789	1,50	
<b>IV</b>	1 469 010	1 392 384	94,78	76 627	5,22	73 237	4,99	297 068	20,22	50 104	3,41	180 780	12,31	22 337	1,52	
<b>14 I</b>	1 474 505	1 387 859	94,12	86 646	5,88	72 282	4,90	292 224	19,82	47 591	3,23	180 578	12,25	22 186	1,50	
<b>II</b>	1 459 136	1 369 017	93,82	90 119	6,18	72 522	4,97	289 467	19,84	47 259	3,24	178 660	12,24	22 333	1,53	
<b>III</b>	1 425 639	1 335 788	93,70	89 851	6,30	70 259	4,93	284 204	19,94	44 861	3,15	174 143	12,22	21 531	1,51	
<b>IV</b>	1 422 890	1 328 193	93,34	94 697	6,66	69 177	4,86	277 913	19,53	44 912	3,16	174 758	12,28	21 484	1,51	
<b>15 I</b>	1 419 540	1 324 910	93,33	94 630	6,67	69 784	4,92	276 106	19,45	44 204	3,11	172 459	12,15	21 365	1,51	
<b>II</b>	1 400 810	1 307 538	93,34	93 273	6,66	71 837	5,13	272 129	19,43	44 059	3,15	169 597	12,11	21 332	1,52	

**4. ENTIDADES DE CRÉDITO Y EFC**  
**B) Detalle del crédito y los depósitos**  
**de las entidades de crédito y EFC**

**4.30 (Cont.) Crédito de entidades de depósito a**  
**Administraciones Públicas y otros sectores residentes**  
**por Comunidades Autónomas**

Millones de euros

	Cantabria		Rioja,La		Murcia, Región de		Comunitat Valenciana		Aragón		Castilla-La Mancha		Canarias	
	16	17	18	19	20	21	22	23	24	25	26	27	28	29
<b>06</b>	13 694	0,92	10 664	0,72	41 026	2,77	153 748	10,37	40 125	2,71	43 577	2,94	48 911	3,30
<b>07</b>	15 878	0,92	12 424	0,72	48 137	2,78	178 457	10,31	46 328	2,68	52 523	3,03	55 887	3,23
<b>08</b>	16 529	0,90	13 181	0,72	50 912	2,76	188 463	10,23	49 600	2,69	56 986	3,09	58 784	3,19
<b>09</b>	16 625	0,90	12 996	0,71	49 351	2,69	186 100	10,13	48 847	2,66	57 843	3,15	58 033	3,16
<b>10</b>	16 764	0,90	12 883	0,69	49 363	2,66	185 657	10,00	49 393	2,66	56 804	3,06	56 394	3,04
<b>11</b>	16 458	0,92	12 308	0,68	48 196	2,68	180 871	10,06	47 213	2,63	54 197	3,01	52 722	2,93
<b>11 IV</b>	16 458	0,92	12 308	0,68	48 196	2,68	180 871	10,06	47 213	2,63	54 197	3,01	52 722	2,93
<b>12 I</b>	16 276	0,91	12 217	0,69	48 296	2,71	177 930	9,99	46 050	2,59	52 544	2,95	51 888	2,91
<b>II</b>	15 927	0,89	12 010	0,67	48 704	2,73	174 159	9,78	46 026	2,58	50 949	2,86	51 043	2,87
<b>III</b>	15 811	0,91	11 779	0,68	49 439	2,85	168 678	9,71	45 292	2,61	49 754	2,86	50 073	2,88
<b>IV</b>	15 064	0,92	10 441	0,64	45 829	2,80	158 250	9,68	43 145	2,64	46 225	2,83	47 274	2,89
<b>13 I</b>	14 089	0,89	9 850	0,62	40 556	2,55	154 645	9,72	40 470	2,54	44 414	2,79	44 968	2,83
<b>II</b>	14 006	0,90	10 047	0,65	40 020	2,58	151 274	9,76	40 184	2,59	44 010	2,84	44 482	2,87
<b>III</b>	13 777	0,91	9 604	0,63	38 877	2,57	147 532	9,74	39 081	2,58	42 859	2,83	43 474	2,87
<b>IV</b>	13 681	0,93	9 452	0,64	38 812	2,64	141 399	9,63	38 849	2,64	42 179	2,87	42 225	2,87
<b>14 I</b>	13 847	0,94	9 393	0,64	37 510	2,54	140 748	9,55	37 891	2,57	41 764	2,83	41 560	2,82
<b>II</b>	13 335	0,91	9 367	0,64	37 087	2,54	139 126	9,53	37 674	2,58	41 171	2,82	40 918	2,80
<b>III</b>	13 121	0,92	9 209	0,65	36 130	2,53	136 943	9,61	36 748	2,58	40 595	2,85	40 244	2,82
<b>IV</b>	12 897	0,91	9 028	0,63	35 696	2,51	133 914	9,41	36 598	2,57	39 800	2,80	40 944	2,88
<b>15 I</b>	12 729	0,90	8 733	0,62	35 608	2,51	131 784	9,28	36 563	2,58	39 565	2,79	40 179	2,83
<b>II</b>	12 559	0,90	8 586	0,61	34 041	2,43	128 290	9,16	36 165	2,58	39 075	2,79	39 618	2,83

**4. ENTIDADES DE CRÉDITO Y EFC**  
**B) Detalle del crédito y los depósitos**  
**de las entidades de crédito y EFC**

**4.30 (Cont.) Crédito de entidades de depósito a**  
**Administraciones Públicas y otros sectores residentes**  
**por Comunidades Autónomas**

Millones de euros

	Navarra, Comunidad Foral de		Extremadura		Balears, Illes		Madrid, Comunidad de		Castilla y León		Ciudades autónomas				Sin clasificar (a)	
	Total	Porcentaje	Total	Porcentaje	Total	Porcentaje	Total	Porcentaje	Total	Porcentaje	Ceuta		Melilla		Total	Porcentaje
											Total	Porcentaje	Total	Porcentaje		
30	31	32	33	34	35	36	37	38	39	40	41	42	43	44	45	
<b>06</b>	19 660	1,33	18 548	1,25	36 154	2,44	356 713	24,05	62 729	4,23	1 067	0,07	935	0,06	1 161	0,08
<b>07</b>	22 767	1,32	21 723	1,26	42 406	2,45	424 836	24,55	71 553	4,13	1 266	0,07	1 104	0,06	2 117	0,12
<b>08</b>	24 862	1,35	23 277	1,26	46 183	2,51	452 858	24,57	77 278	4,19	1 376	0,07	1 097	0,06	3 638	0,20
<b>09</b>	24 491	1,33	23 221	1,26	46 661	2,54	449 943	24,48	75 601	4,11	1 509	0,08	1 075	0,06	10 880	0,59
<b>10</b>	24 320	1,31	23 371	1,26	46 197	2,49	450 895	24,28	75 227	4,05	1 595	0,09	1 070	0,06	29 874	1,61
<b>11</b>	23 572	1,31	22 815	1,27	45 004	2,50	445 841	24,80	72 872	4,05	1 548	0,09	1 064	0,06	27 658	1,54
<b>11 IV</b>	23 572	1,31	22 815	1,27	45 004	2,50	445 841	24,80	72 872	4,05	1 548	0,09	1 064	0,06	27 658	1,54
<b>12 I</b>	23 211	1,30	21 994	1,23	44 589	2,50	441 035	24,76	71 514	4,02	1 546	0,09	1 052	0,06	30 160	1,69
<b>II</b>	23 085	1,30	21 690	1,22	43 680	2,45	457 731	25,70	71 162	4,00	1 633	0,09	1 064	0,06	29 443	1,65
<b>III</b>	22 200	1,28	21 160	1,22	42 544	2,45	443 726	25,55	69 266	3,99	1 588	0,09	1 046	0,06	27 707	1,60
<b>IV</b>	21 053	1,29	20 485	1,25	40 552	2,48	410 989	25,14	64 869	3,97	1 478	0,09	1 071	0,07	27 417	1,68
<b>13 I</b>	20 430	1,28	19 488	1,22	38 824	2,44	401 500	25,23	60 603	3,81	1 456	0,09	1 054	0,07	34 850	2,19
<b>II</b>	20 332	1,31	18 954	1,22	38 108	2,46	386 621	24,94	59 001	3,81	1 410	0,09	1 043	0,07	29 204	1,88
<b>III</b>	19 640	1,30	18 621	1,23	37 139	2,45	379 902	25,09	57 397	3,79	1 382	0,09	1 004	0,07	27 647	1,83
<b>IV</b>	19 340	1,32	18 126	1,23	35 885	2,44	357 256	24,32	56 545	3,85	1 353	0,09	1 024	0,07	29 360	2,00
<b>14 I</b>	18 889	1,28	17 569	1,19	35 696	2,42	380 574	25,81	55 493	3,76	1 242	0,08	987	0,07	26 478	1,80
<b>II</b>	18 416	1,26	17 618	1,21	35 546	2,44	378 127	25,91	55 251	3,79	1 226	0,08	997	0,07	23 037	1,58
<b>III</b>	17 852	1,25	17 356	1,22	34 421	2,41	373 781	26,22	53 994	3,79	1 217	0,09	988	0,07	18 083	1,27
<b>IV</b>	17 398	1,22	17 135	1,20	33 741	2,37	377 100	26,50	53 024	3,73	1 292	0,09	990	0,07	25 086	1,76
<b>15 I</b>	16 944	1,19	17 067	1,20	33 626	2,37	379 780	26,75	52 432	3,69	1 278	0,09	984	0,07	28 350	2,00
<b>II</b>	17 330	1,24	16 943	1,21	33 031	2,36	378 494	27,02	51 684	3,69	1 269	0,09	995	0,07	23 775	1,70

Véanse notas al final del capítulo.

**4. ENTIDADES DE CRÉDITO Y EFC**  
**B) Detalle del crédito y los depósitos**  
**de las entidades de crédito y EFC**

**4.31 (1ª parte) Depósitos de Administraciones Públicas y otros sectores**  
**residentes en entidades de depósito**  
**por Comunidades Autónomas**

Millones de euros

	Total nacional		Otros sectores residentes		Administraciones Públicas		País Vasco		Cataluña		Galicia		Andalucía		Asturias, Principado de	
	Total	Porcentaje	Total	Porcentaje	Total	Porcentaje	Total	Porcentaje	Total	Porcentaje	Total	Porcentaje	Total	Porcentaje	Total	Porcentaje
<b>06</b>	994 807	929 017	93,39	65 790	6,61	57 272	5,76	165 029	16,59	40 620	4,08	102 454	10,30	17 847	1,79	
<b>07</b>	1 116 871	1 042 400	93,33	74 471	6,67	65 433	5,86	175 853	15,75	45 939	4,11	110 773	9,92	20 304	1,82	
<b>08</b>	1 218 488	1 143 674	93,86	74 813	6,14	76 344	6,27	193 615	15,89	51 056	4,19	114 703	9,41	22 681	1,86	
<b>09</b>	1 219 886	1 142 013	93,62	77 873	6,38	78 640	6,45	202 565	16,61	53 872	4,42	113 446	9,30	22 520	1,85	
<b>10</b>	1 223 496	1 148 253	93,85	75 243	6,15	78 799	6,44	206 317	16,86	55 470	4,53	113 766	9,30	23 879	1,95	
<b>11</b>	1 176 126	1 109 656	94,35	66 470	5,65	74 850	6,36	194 333	16,52	53 224	4,53	106 593	9,06	23 611	2,01	
<b>11 IV</b>	1 176 126	1 109 656	94,35	66 470	5,65	74 850	6,36	194 333	16,52	53 224	4,53	106 593	9,06	23 611	2,01	
<b>12 I</b>	1 174 557	1 103 113	93,92	71 444	6,08	72 960	6,21	189 939	16,17	52 494	4,47	104 253	8,88	22 797	1,94	
<b>II</b>	1 155 339	1 088 677	94,23	66 662	5,77	72 346	6,26	187 336	16,21	52 301	4,53	103 579	8,97	22 883	1,98	
<b>III</b>	1 130 403	1 058 119	93,61	72 284	6,39	70 710	6,26	186 862	16,53	50 716	4,49	100 646	8,90	22 587	2,00	
<b>IV</b>	1 167 785	1 100 444	94,23	67 341	5,77	71 947	6,16	191 757	16,42	52 979	4,54	102 700	8,79	22 780	1,95	
<b>13 I</b>	1 201 973	1 115 612	92,82	86 360	7,18	71 843	5,98	198 707	16,53	54 935	4,57	104 497	8,69	23 500	1,96	
<b>II</b>	1 208 337	1 128 143	93,36	80 194	6,64	73 240	6,06	198 285	16,41	55 434	4,59	108 062	8,94	24 454	2,02	
<b>III</b>	1 204 853	1 126 169	93,47	78 683	6,53	72 361	6,01	194 876	16,17	56 221	4,67	106 945	8,88	24 151	2,00	
<b>IV</b>	1 196 711	1 134 915	94,84	61 796	5,16	73 729	6,16	201 003	16,80	55 027	4,60	108 396	9,06	24 878	2,08	
<b>14 I</b>	1 209 830	1 136 042	93,90	73 787	6,10	73 490	6,07	195 056	16,12	56 601	4,68	107 532	8,89	25 480	2,11	
<b>II</b>	1 224 483	1 148 775	93,82	75 708	6,18	74 620	6,09	197 374	16,12	57 631	4,71	108 063	8,83	25 726	2,10	
<b>III</b>	1 211 980	1 136 121	93,74	75 859	6,26	72 310	5,97	196 693	16,23	57 338	4,73	107 256	8,85	25 844	2,13	
<b>IV</b>	1 213 205	1 139 756	93,95	73 448	6,05	72 269	5,96	197 102	16,25	57 510	4,74	108 947	8,98	25 332	2,09	
<b>15 I</b>	1 220 624	1 136 112	93,08	84 512	6,92	72 381	5,93	194 470	15,93	56 754	4,65	106 482	8,72	24 792	2,03	
<b>II</b>	1 214 955	1 140 039	93,83	74 916	6,17	74 428	6,13	196 840	16,20	57 749	4,75	108 767	8,95	25 211	2,08	

**4. ENTIDADES DE CRÉDITO Y EFC**  
**B) Detalle del crédito y los depósitos**  
**de las entidades de crédito y EFC**

**4.31 (Cont.) Depósitos de Administraciones Públicas y otros sectores**  
**residentes en entidades de depósito**  
**por Comunidades Autónomas**

Millones de euros

	Cantabria		Rioja,La		Murcia, Región de		Comunitat Valenciana		Aragón		Castilla-La Mancha		Canarias		Navarra, Comunidad Foral de	
	Total 16	Porcentaje 17	Total 18	Porcentaje 19	Total 20	Porcentaje 21	Total 22	Porcentaje 23	Total 24	Porcentaje 25	Total 26	Porcentaje 27	Total 28	Porcentaje 29	Total 30	Porcentaje 31
<b>06</b>	9 192	0,92	6 024	0,61	21 394	2,15	89 193	8,97	27 059	2,72	29 207	2,94	23 276	2,34	14 178	1,43
<b>07</b>	10 054	0,90	6 886	0,62	23 338	2,09	101 918	9,13	29 891	2,68	32 447	2,91	24 622	2,20	16 551	1,48
<b>08</b>	11 354	0,93	7 888	0,65	24 501	2,01	104 832	8,60	33 489	2,75	35 246	2,89	25 599	2,10	17 529	1,44
<b>09</b>	11 974	0,98	8 288	0,68	24 623	2,02	102 614	8,41	34 556	2,83	36 353	2,98	25 702	2,11	17 585	1,44
<b>10</b>	12 200	1,00	8 649	0,71	24 938	2,04	100 720	8,23	35 900	2,93	37 137	3,04	26 104	2,13	18 462	1,51
<b>11</b>	11 752	1,00	8 019	0,68	23 684	2,01	100 156	8,52	34 622	2,94	35 586	3,03	24 263	2,06	17 488	1,49
<b>11 IV</b>	11 752	1,00	8 019	0,68	23 684	2,01	100 156	8,52	34 622	2,94	35 586	3,03	24 263	2,06	17 488	1,49
<b>12 I</b>	11 529	0,98	7 829	0,67	23 239	1,98	95 016	8,09	33 840	2,88	34 376	2,93	23 686	2,02	16 724	1,42
<b>II</b>	11 525	1,00	7 793	0,67	23 690	2,05	94 688	8,20	33 599	2,91	35 100	3,04	23 366	2,02	16 767	1,45
<b>III</b>	11 148	0,99	7 593	0,67	24 202	2,14	92 916	8,22	32 904	2,91	34 136	3,02	22 346	1,98	15 966	1,41
<b>IV</b>	11 405	0,98	7 731	0,66	23 867	2,04	96 630	8,27	34 038	2,91	34 457	2,95	22 388	1,92	15 549	1,33
<b>13 I</b>	11 640	0,97	7 800	0,65	22 258	1,85	96 941	8,07	35 508	2,95	34 925	2,91	22 709	1,89	15 952	1,33
<b>II</b>	11 759	0,97	8 199	0,68	22 704	1,88	97 314	8,05	35 371	2,93	35 320	2,92	23 177	1,92	16 067	1,33
<b>III</b>	12 052	1,00	8 058	0,67	22 854	1,90	97 444	8,09	35 655	2,96	35 265	2,93	23 276	1,93	16 027	1,33
<b>IV</b>	12 387	1,04	8 420	0,70	24 051	2,01	97 436	8,14	35 892	3,00	35 902	3,00	24 215	2,02	16 518	1,38
<b>14 I</b>	12 566	1,04	8 236	0,68	24 245	2,00	97 341	8,05	35 741	2,95	36 005	2,98	23 566	1,95	16 328	1,35
<b>II</b>	12 261	1,00	8 261	0,67	24 538	2,00	97 657	7,98	34 968	2,86	35 906	2,93	23 628	1,93	15 971	1,30
<b>III</b>	12 189	1,01	8 154	0,67	24 644	2,03	97 241	8,02	35 518	2,93	35 577	2,94	23 693	1,95	15 711	1,30
<b>IV</b>	12 300	1,01	8 186	0,67	24 537	2,02	94 183	7,76	34 691	2,86	36 209	2,98	23 900	1,97	15 787	1,30
<b>15 I</b>	12 327	1,01	8 070	0,66	24 181	1,98	92 289	7,56	35 017	2,87	35 361	2,90	23 695	1,94	15 290	1,25
<b>II</b>	12 150	1,00	8 143	0,67	24 566	2,02	93 262	7,68	33 816	2,78	35 461	2,92	24 213	1,99	15 520	1,28

**4. ENTIDADES DE CRÉDITO Y EFC**  
**B) Detalle del crédito y los depósitos**  
**de las entidades de crédito y EFC**

**4.31 (Cont.) Depósitos de Administraciones Públicas y otros sectores**  
**residentes en entidades de depósito**  
**por Comunidades Autónomas**

Millones de euros

	Extremadura		Balears, Illes		Madrid, Comunidad de		Castilla y León		Ciudades autónomas				Banca electrónica		Sin clasificar	
	Total 32	Porcentaje 33	Total 34	Porcentaje 35	Total 36	Porcentaje 37	Total 38	Porcentaje 39	Ceuta		Melilla		Total 44	Porcentaje 45	Total 46	Porcentaje 47
									Total 40	Porcentaje 41	Total 42	Porcentaje 43				
<b>06</b>	14 355	1,44	16 897	1,70	288 798	29,03	50 944	5,12	730	0,07	718	0,07	19 620	1,97	-	-
<b>07</b>	15 993	1,43	18 132	1,62	339 649	30,41	56 789	5,08	782	0,07	768	0,07	20 751	1,86	-	-
<b>08</b>	17 344	1,42	19 148	1,57	376 681	30,91	63 406	5,20	867	0,07	813	0,07	21 393	1,76	-	-
<b>09</b>	17 646	1,45	20 343	1,67	359 192	29,44	64 157	5,26	858	0,07	826	0,07	24 126	1,98	-	-
<b>10</b>	18 069	1,48	21 138	1,73	348 669	28,50	65 538	5,36	879	0,07	865	0,07	25 997	2,12	-	-
<b>11</b>	17 303	1,47	18 734	1,59	338 428	28,77	64 819	5,51	855	0,07	856	0,07	26 952	2,29	-	-
<b>11 IV</b>	17 303	1,47	18 734	1,59	338 428	28,77	64 819	5,51	855	0,07	856	0,07	26 952	2,29	-	-
<b>12 I</b>	16 863	1,44	17 784	1,51	359 123	30,58	63 222	5,38	831	0,07	815	0,07	27 239	2,32	-	-
<b>II</b>	17 019	1,47	18 218	1,58	342 839	29,67	62 784	5,43	893	0,08	812	0,07	27 800	2,41	-	-
<b>III</b>	16 468	1,46	18 022	1,59	331 554	29,33	61 417	5,43	832	0,07	803	0,07	28 576	2,53	-	-
<b>IV</b>	17 018	1,46	18 798	1,61	350 766	30,04	63 215	5,41	843	0,07	810	0,07	28 109	2,41	-	-
<b>13 I</b>	17 089	1,42	19 017	1,58	369 491	30,74	64 478	5,36	864	0,07	822	0,07	28 996	2,41	-	-
<b>II</b>	17 079	1,41	19 611	1,62	366 222	30,31	65 206	5,40	886	0,07	858	0,07	29 089	2,41	-	-
<b>III</b>	17 304	1,44	20 266	1,68	365 147	30,31	65 955	5,47	883	0,07	851	0,07	29 260	2,43	-	-
<b>IV</b>	17 613	1,47	20 265	1,69	345 281	28,85	66 393	5,55	881	0,07	887	0,07	27 536	2,30	-	-
<b>14 I</b>	17 603	1,46	19 874	1,64	363 967	30,08	66 451	5,49	877	0,07	856	0,07	28 015	2,32	-	-
<b>II</b>	17 578	1,44	19 912	1,63	373 203	30,48	66 101	5,40	883	0,07	877	0,07	29 325	2,39	-	-
<b>III</b>	17 624	1,45	22 060	1,82	362 470	29,91	66 079	5,45	875	0,07	861	0,07	29 844	2,46	-	-
<b>IV</b>	17 880	1,47	20 770	1,71	365 418	30,12	65 812	5,42	881	0,07	862	0,07	30 629	2,52	-	-
<b>15 I</b>	17 701	1,45	20 326	1,67	383 624	31,43	65 092	5,33	870	0,07	851	0,07	31 050	2,54	-	-
<b>II</b>	17 691	1,46	20 815	1,71	367 200	30,22	65 130	5,36	891	0,07	861	0,07	32 240	2,65	-	-

Véanse notas al final del capítulo.

**4. ENTIDADES DE CRÉDITO Y EFC**  
**B) Detalles del crédito y los depósitos**  
**de las entidades de crédito y EFC**

**4.32 Pasivos de las entidades de crédito Y EFC**  
**frente a AAPP y frente a OSR, por instituciones**

Millones de euros

	Pasivos frente a AAPP					Pasivos frente a otros sectores residentes				
	Total (a)	Depósitos				Dota- ciones	Entidades de crédito y EFC  (c)	Entidades de depósito  (b)	ICO	EFC
		Entidades de crédito y EFC	Entidades de depósito (b)	ICO	EFC					
	1=2+6	2=3+4+5	3	4	5	6				
<b>09</b>	81 805	81 805	77 873	3 919	13	-	1 426 888	1 422 781	1 418	1 483
<b>10</b>	79 080	79 080	75 287	3 778	15	-	1 440 425	1 434 104	3 219	1 773
<b>11</b>	69 717	69 717	66 470	3 234	13	-	1 373 079	1 358 356	8 076	6 646
<b>12</b>	69 183	69 183	67 341	1 832	9	-	1 316 735	1 304 172	6 239	6 323
<b>13</b>	63 485	63 485	61 796	1 677	12	-	1 314 129	1 307 976	152	6 002
<b>14</b>										
<i>Abr</i>	64 978	64 978	63 661	1 305	12	-	1 287 686	1 281 397	148	6 141
<i>May</i>	75 099	75 099	73 518	1 569	12	-	1 294 671	1 288 562	154	5 955
<i>Jun</i>	77 924	77 924	75 825	2 088	12	-	1 312 951	1 307 470	155	5 326
<i>Jul</i>	69 424	69 424	67 182	2 231	12	-	1 297 458	1 291 554	224	5 680
<i>Ago</i>	74 136	74 136	71 694	2 431	11	-	1 291 503	1 285 737	234	5 532
<i>Sep</i>	78 573	78 573	75 859	2 703	11	-	1 284 152	1 278 865	193	5 094
<i>Oct</i>	76 495	76 495	73 745	2 739	11	-	1 272 699	1 267 089	164	5 445
<i>Nov</i>	80 455	80 455	77 708	2 736	11	-	1 281 146	1 274 955	171	6 019
<i>Dic</i>	76 150	76 150	73 449	2 686	15	-	1 289 280	1 283 799	174	5 307
<b>15</b>										
<i>Ene</i>	89 499	89 499	87 850	1 634	15	-	1 271 585	1 265 833	180	5 572
<i>Feb</i>	81 322	81 322	79 293	2 015	14	-	1 277 895	1 272 264	185	5 446
<i>Mar</i>	86 206	86 206	84 512	1 680	14	-	1 279 322	1 274 018	175	5 130
<i>Abr</i>	76 147	76 147	74 261	1 871	14	-	1 265 250	1 259 500	196	5 554
<i>May</i>	76 377	76 377	74 214	2 150	14	-	1 266 824	1 261 302	216	5 306
<i>Jun</i>	75 668	75 668	74 916	738	14	-	1 276 427	1 270 902	188	5 337
<i>Jul</i>	65 771	65 771	64 364	1 393	14	-	1 266 541	1 260 803	152	5 586
<i>Ago</i>	66 238	66 238	64 855	1 369	14	-	1 256 096	1 250 453	153	5 491

Véanse notas al final del capítulo.

4. ENTIDADES DE CRÉDITO Y EFC  
C) Cuenta de resultados

4. B Entidades de depósito.  
Resumen

Datos Enero - Junio de 2015

Millones de euros y Porcentajes

Serie en cuadro y columna/ Time series in table and column	Resultados/Results				Ratios sobre balance medio/Ratios (proportion of average balance sheet)		
	Entidades depósito residentes/ Resident deposit-taking institutions	Sucursales españolas en el extranjero/ Spanish branches abroad	Entidades depósito residentes/ sucursales/ Resident deposit-taking institutions and branches	Entidades depósito residentes/ sucursales/ Resident deposit-taking institutions and branches	Entidades depósito residentes/ sucursales/ Resident deposit-taking institutions and branches	Sucursales españolas en el extranjero/ Spanish branches abroad	Entidades depósito residentes/ sucursales/ Resident deposit-taking institutions and branches
Resultados del periodo hasta: II-2015	Results for the period to: 2015-II						
Productos financieros . . . . .	22 992	324	23 316	1,8	3,8	1,8	Interest income
Costes financieros . . . . .	9 506	42	9 549	0,7	0,5	0,7	Interest expenses
Margen de intereses . . . . .	13 486	282	13 768	1,0	3,3	1,0	Net interest income
Rendimientos de instrumentos de capital y otros productos y gastos . . . . .	15 056	268	15 324	1,1	3,2	1,2	Return on equity instruments and non interest income
Margen bruto . . . . .	28 542	550	29 092	2,2	6,5	2,2	Gross income
Gastos de explotación . . . . .	13 043	246	13 289	1,0	2,9	1,0	Operating expenses
de los cuales: de personal . . . . .	7 098	160	7 258	0,5	1,9	0,5	of which: staff costs
Dotaciones netas . . . . .	514	-9	505	0,0	-0,1	0,0	Provisioning expense (net)
Pérdida por deterioro de activos financieros . . . . .	6 405	13	6 418	0,5	0,2	0,5	Financial assets impairment losses
Resultado de la actividad de explotación . . . . .	8 580	300	8 880	0,7	3,5	0,7	Adjusted net income
Pérdida por deterioro del resto de activos . . . . .	2 183	-3	2 179	0,2	-0,0	0,2	Other assets impairment losses
Otros resultados . . . . .	633	-2	631	0,0	-0,0	0,0	Other gains and losses
Beneficios antes de impuestos (contable hasta 1991) . . . . .	7 029	302	7 331	0,5	3,6	0,6	Profit before tax (book profit until 1991)
Impuesto sobre sociedades . . . . .	1 547	63	1 610	0,1	0,7	0,1	Corporate income tax
Dotaciones obligatorias a obras y fondos sociales . . . . .	22	-	22	0,0	0,0	0,0	Mandatory transfer to welfare funds
Beneficio contable (desde 1992) . . . . .	5 460	239	5 699	0,4	2,8	0,4	Book profit (since 1992)
PRO MEMORIA:	MEMORANDUM ITEM:						
Total dotaciones fondos . . . . .	19 060	91	19 151	1,5	1,1	1,5	Funds allowances
Recursos generados . . . . .	27 078	399	27 477	2,1	4,7	2,1	Funds generated
Balance ajustado medio . . . . .	2 622 827	16 940	2 639 767	100,0	100,0	100,0	Average adjusted balance sheet

Data January - June 2015

EUR millions and %

4. CREDIT INSTITUTIONS AND CFIs  
C) Profit and loss account

4. B Summary.  
Deposit-taking institutions



4. ENTIDADES DE CRÉDITO Y EFC  
C) Cuenta de resultados

4.36 Estructura de la cuenta de resultados.  
Entidades de depósito

Millones de euros

	Productos financieros	Costes financieros	Margen de intereses	Rendimiento instrumentos cap. y otros pto. y gastos	Margen bruto	Gastos explotación del cual		Dotaciones netas	Pérdida por deterioro de activos financieros	Resultado de la actividad de explotación	Pérdida por deterioro del resto de activos	Otros resultados	Beneficios antes impuestos (cont. hasta 1991)	Impuestos/societades	Dotaciones obras y fondos sociales	Beneficio contable (desde 1992)
	(a)	(b)		(c)			de personal									
	1	2	3	4	5	6	7	8	9	10	11	12	13	14	15	16
<b>10</b>	77 091	42 799	34 292	29 021	63 313	29 431	17 643	3 963	16 719	13 200	5 290	1 927	9 837	134	30	9 673
<b>11</b>	83 963	54 398	29 565	27 561	57 126	28 464	16 889	1 805	22 668	4 189	21 738	113	-17 436	-2 743	24	-14 717
<b>12</b>	80 465	47 725	32 739	26 768	59 507	26 951	15 587	6 422	82 547	-56 413	33 444	2 724	-87 133	-13 441	14	-73 706
<b>13</b>	65 028	38 212	26 816	28 728	55 544	26 798	15 108	2 185	21 800	4 761	4 110	3 505	4 156	-4 658	25	8 790
<b>14</b>	54 734	27 616	27 118	28 300	55 418	26 116	14 329	1 869	14 500	12 933	1 528	1 659	13 063	1 678	42	11 343
<b>14 I-II</b>	28 030	14 974	13 056	16 779	29 835	12 926	7 197	401	7 652	8 856	1 847	464	7 473	858	36	6 578
<b>15 I-II</b>	22 992	9 506	13 486	15 056	28 542	13 043	7 098	514	6 405	8 580	2 183	633	7 029	1 547	22	5 460
<b>11 III</b>	21 465	14 166	7 299	4 526	11 826	7 042	4 176	526	3 738	521	2 497	-64	-2 040	-916	6	-1 130
<b>IV</b>	21 915	14 243	7 671	8 697	16 368	6 942	4 059	576	10 643	-1 792	17 676	-295	-19 764	-1 448	3	-18 319
<b>12 I</b>	21 676	13 563	8 113	6 281	14 393	6 928	4 109	781	5 720	964	782	466	648	-432	7	1 074
<b>II</b>	21 022	12 264	8 758	7 722	16 480	6 874	4 008	2 169	15 982	-8 545	5 523	-333	-14 401	-3 544	4	-10 861
<b>III</b>	19 305	10 928	8 377	6 066	14 443	6 476	3 711	2 011	13 525	-7 568	2 624	1 722	-8 469	-2 670	3	-5 803
<b>IV</b>	18 462	10 970	7 492	6 699	14 191	6 674	3 758	1 460	47 321	-41 264	24 515	868	-64 911	-6 795	0	-58 116
<b>13 I</b>	17 393	10 474	6 918	6 412	13 331	6 675	3 880	388	4 932	1 336	926	-358	52	-577	8	621
<b>II</b>	17 029	10 024	7 005	10 583	17 588	6 780	3 819	1 397	6 353	3 058	755	462	2 765	-375	6	3 134
<b>III</b>	15 523	9 156	6 367	5 789	12 156	6 631	3 750	527	5 016	-18	391	2 366	1 958	-180	7	2 132
<b>IV</b>	15 083	8 557	6 526	5 944	12 469	6 712	3 659	-126	5 499	385	2 038	1 035	-618	-3 526	4	2 903
<b>14 I</b>	14 172	7 767	6 405	8 197	14 602	6 503	3 644	64	3 596	4 439	758	564	4 245	521	21	3 703
<b>II</b>	13 859	7 208	6 651	8 582	15 233	6 423	3 553	337	4 056	4 417	1 089	-100	3 228	337	15	2 876
<b>III</b>	13 478	6 665	6 813	4 951	11 764	6 566	3 598	-138	3 563	1 773	436	935	2 272	515	3	1 753
<b>IV</b>	13 225	5 977	7 248	6 570	13 818	6 623	3 534	1 606	3 285	2 304	-755	260	3 319	305	3	3 011
<b>15 I</b>	11 807	5 043	6 764	7 580	14 344	6 514	3 534	-179	3 386	4 623	1 196	264	3 692	651	14	3 027
<b>II</b>	11 185	4 463	6 722	7 476	14 198	6 529	3 563	693	3 020	3 957	987	368	3 338	896	9	2 433

Véanse notas al final del capítulo.

4. ENTIDADES DE CRÉDITO Y EFC  
C) Cuenta de resultados

4.37 Productos financieros.  
Entidades de depósito

Millones de euros

	Total <small>+10+11 1=2+3=4+9+</small>	En euros	En moneda extranjera	Productos de inversiones crediticias					Cartera de valores excepto renta variable (a)	Rectificaciones por operaciones de cobertura	Otros productos financieros
				Total	Sistema crediticio	Administraciones Públicas	Otros sectores residentes	Sectores no residentes			
	1	2	3	4	5	6	7	8	9	10	11
<b>10</b>	77 091	74 030	3 061	62 440	3 024	1 495	54 453	3 467	12 417	157	2 078
<b>11</b>	83 963	81 088	2 875	67 387	3 599	2 495	56 814	4 479	14 611	-27	1 991
<b>12</b>	80 465	77 090	3 381	63 037	3 238	3 383	52 009	4 407	16 429	-889	1 888
<b>13</b>	65 028	62 727	2 301	47 546	2 363	3 084	38 971	3 127	17 110	-1 215	1 587
<b>14</b>	54 734	52 575	2 158	39 300	1 252	2 538	33 191	2 319	14 532	-1 000	1 902
<b>14 I-II</b>	28 030	27 008	1 023	20 117	737	1 271	16 945	1 163	7 467	-497	944
<b>15 I-II</b>	22 992	21 694	1 299	17 002	409	1 084	14 550	960	5 401	-426	1 016
<b>11 III</b>	21 465	20 774	691	17 214	786	682	14 558	1 187	3 723	89	440
<b>IV</b>	21 915	21 114	800	17 585	861	728	14 792	1 204	3 840	-55	544
<b>12 I</b>	21 676	20 903	773	17 205	867	736	14 472	1 130	4 217	-204	457
<b>II</b>	21 022	20 207	815	16 438	753	758	13 795	1 132	4 270	-210	523
<b>III</b>	19 305	18 416	889	15 133	894	942	12 266	1 032	4 003	-154	323
<b>IV</b>	18 462	17 564	904	14 261	725	947	11 476	1 112	3 939	-322	585
<b>13 I</b>	17 393	16 828	565	13 119	763	834	10 659	862	4 190	-328	412
<b>II</b>	17 029	16 298	732	12 475	584	808	10 088	996	4 458	-303	399
<b>III</b>	15 523	15 011	511	11 116	510	737	9 213	656	4 361	-286	331
<b>IV</b>	15 083	14 590	493	10 835	506	705	9 012	612	4 101	-299	446
<b>14 I</b>	14 172	13 665	506	10 174	398	633	8 568	575	3 787	-246	456
<b>II</b>	13 859	13 342	516	9 943	339	639	8 377	589	3 680	-251	487
<b>III</b>	13 478	12 902	576	9 701	290	627	8 248	537	3 600	-239	416
<b>IV</b>	13 225	12 666	559	9 482	226	640	7 998	618	3 465	-265	543
<b>15 I</b>	11 807	11 172	635	8 700	224	563	7 424	490	2 789	-197	515
<b>II</b>	11 185	10 521	664	8 302	185	521	7 126	471	2 612	-229	500

Véanse notas al final del capítulo.

4. ENTIDADES DE CRÉDITO Y EFC  
C) Cuenta de resultados

4.38 Costes financieros.  
Entidades de depósito

Millones de euros

	Total +10+11+12 1=2+3+4+9	En euros 2	En moneda extranjera 3	Gastos por intereses					Empréstitos, otros valores negociab. y financ. subordin. (a) 9	Rectificaciones por operaciones de cobertura 10	Otros costes financieros 11	Comisiones de producción 12
				Total 4	Sistema crediticio 5	Administraciones Públicas 6	Otros sectores residentes 7	Sectores no residentes 8				
10	42 799	40 733	2 066	35 998	4 149	963	25 710	5 176	15 020	-8 972	678	74
11	54 398	52 537	1 861	43 225	5 215	1 269	30 011	6 730	16 767	-6 227	561	73
12	47 725	45 703	2 026	38 035	7 134	822	25 611	4 468	15 178	-5 969	392	89
13	38 212	36 668	1 544	32 523	4 767	749	23 925	3 083	12 049	-6 703	253	89
14	27 616	26 425	1 191	23 085	2 841	622	17 391	2 231	8 691	-4 456	211	85
14 I-II	14 974	14 339	635	12 541	1 614	331	9 417	1 180	4 709	-2 410	93	40
15 I-II	9 506	8 934	572	8 071	943	181	6 217	730	3 088	-1 841	154	35
11 III	14 166	13 712	454	11 024	1 259	327	7 735	1 703	4 246	-1 258	132	23
11 IV	14 243	13 750	493	11 065	1 408	351	7 465	1 842	4 269	-1 238	130	17
12 I	13 563	12 958	605	10 494	1 677	216	7 103	1 498	4 218	-1 285	120	17
12 II	12 264	11 860	404	9 810	1 841	206	6 549	1 213	3 802	-1 465	92	26
12 III	10 928	10 364	563	8 789	1 868	194	5 782	945	3 597	-1 554	76	20
12 IV	10 970	10 520	453	8 942	1 748	206	6 177	811	3 562	-1 664	103	26
13 I	10 474	10 075	399	8 785	1 518	186	6 249	833	3 451	-1 834	58	14
13 II	10 024	9 624	401	8 584	1 176	195	6 214	999	3 129	-1 774	62	24
13 III	9 156	8 744	412	7 838	1 080	192	5 919	648	2 813	-1 582	64	23
13 IV	8 557	8 225	332	7 316	993	175	5 543	604	2 658	-1 514	70	28
14 I	7 767	7 452	314	6 517	847	162	4 918	591	2 487	-1 311	53	21
14 II	7 208	6 887	321	6 024	767	169	4 499	589	2 222	-1 098	40	20
14 III	6 665	6 369	296	5 484	667	150	4 154	514	2 148	-1 050	62	21
14 IV	5 977	5 717	259	5 059	561	142	3 820	537	1 834	-997	56	24
15 I	5 043	4 765	278	4 287	501	103	3 305	379	1 615	-950	65	26
15 II	4 463	4 169	295	3 783	442	78	2 912	350	1 473	-891	90	9

Véanse notas al final del capítulo.

4. ENTIDADES DE CRÉDITO Y EFC  
C) Cuenta de resultados

4.39 Detalle de los productos de la cartera de valores y de los costes de los valores emitidos.  
Entidades de depósito

Millones de euros

	Productos de la cartera de valores							Coste financiero de empréstitos, otros valores negociables y financiaciones subordinadas						
	Total 1	Intereses de valores de renta fija de la cartera de inversión					Intereses cartera negoc. renta fija 7 (b)	Resultados cartera renta variable 8 (a)	Total 9	Pagarés y efectos 10	Empréstitos			De financ. subordinadas 14
		Total 2	Entidades cto residentes 3	Administraciones públicas 4	Otros sectores residentes 5	Sectores no residentes 6					Total 11	Intereses 12	Gastos 13	
10	24 438	12 417	2 406	4 947	2 906	2 158	...	12 021	15 020	503	10 573	...	...	3 944
11	27 665	14 611	2 764	6 517	3 187	2 143	...	13 054	16 767	565	11 611	...	...	4 591
12	31 290	16 429	3 024	8 591	2 764	2 050	...	14 861	15 178	1 939	10 072	...	...	3 168
13	26 040	17 110	2 425	9 721	3 561	1 403	...	8 930	12 049	1 078	8 890	...	...	2 081
14	24 453	14 532	1 860	8 465	2 696	1 510	...	9 921	8 691	298	7 043	...	...	1 350
14 I-II	13 468	7 467	991	4 369	1 420	686	...	6 001	4 709	186	3 781	...	...	743
15 I-II	9 968	5 401	683	3 080	790	848	...	4 567	3 088	63	2 507	...	...	518
12 I	6 677	4 217	846	2 093	760	519	...	2 460	4 218	358	2 815	...	...	1 045
12 II	8 737	4 270	821	2 209	713	526	...	4 467	3 802	462	2 614	...	...	725
12 III	8 196	4 003	665	2 131	671	536	...	4 193	3 597	569	2 335	...	...	692
12 IV	7 680	3 939	692	2 157	620	469	...	3 741	3 562	549	2 307	...	...	705
13 I	6 443	4 190	662	2 249	911	368	...	2 253	3 451	421	2 385	...	...	644
13 II	7 088	4 458	703	2 469	936	350	...	2 630	3 129	306	2 238	...	...	585
13 III	6 450	4 361	570	2 552	896	343	...	2 089	2 813	200	2 186	...	...	426
13 IV	6 058	4 101	490	2 451	817	343	...	1 958	2 658	151	2 081	...	...	426
14 I	6 422	3 787	522	2 219	729	318	...	2 635	2 487	102	1 938	...	...	447
14 II	7 046	3 680	469	2 150	692	369	...	3 366	2 222	84	1 842	...	...	296
14 III	4 654	3 600	454	2 049	695	403	...	1 054	2 148	67	1 728	...	...	353
14 IV	6 331	3 465	415	2 048	581	422	...	2 867	1 834	44	1 535	...	...	254
15 I	4 798	2 789	354	1 596	416	423	...	2 009	1 615	33	1 325	...	...	257
15 II	5 170	2 612	329	1 485	374	425	...	2 558	1 473	30	1 182	...	...	261

Véanse notas al final del capítulo.

4. ENTIDADES DE CRÉDITO Y EFC  
C) Cuenta de resultados

4.40 Otros productos y gastos ordinarios.  
Entidades de depósito

Millones de euros

	Comisiones											Beneficio neto:		
	Neto	De las que:						De las que:				Opera- ciones moneda extran- jera	Otras opera- ciones finan- cieras	Otros produc- tos de explota- ción neto
		Comisio- nes per- cibidas	Por ser- vicios cobros y pagos	Por ser- vicios de va- lores	Por co- mercia- liza- ciones	Otras	Comi- siones pagadas	Comi- siones cedidas	Por opera- ciones con va- lores	Otras				
+13 1=2+12+	2	3	4	5	6	7	8	9	10	11	12	13	14	
10	17 000	11 870	14 414	5 340	1 289	3 104	3 047	2 544	1 144	212	1 163	632	4 348	150
11	14 507	11 750	14 298	5 169	1 400	3 064	2 967	2 548	1 078	219	1 224	-96	3 033	-180
12	11 907	11 275	13 912	5 129	1 214	2 926	2 874	2 637	1 101	211	1 281	-623	3 259	-2 004
13	19 798	10 931	13 439	4 689	1 195	3 264	2 595	2 507	998	199	1 270	665	9 934	-1 733
14	18 379	11 257	13 709	4 209	1 480	3 689	2 676	2 452	909	218	1 290	-108	8 631	-1 401
14 I-II	10 778	5 671	6 905	2 153	791	1 793	1 315	1 234	497	127	594	-64	5 869	-699
15 I-II	10 489	5 699	6 865	1 870	789	2 101	1 345	1 166	369	106	674	288	4 432	70
11 III	3 002	2 856	3 465	1 304	285	727	712	609	275	51	276	-675	925	-104
IV	3 421	2 873	3 568	1 311	406	787	644	695	283	48	357	39	629	-120
12 I	3 821	2 913	3 569	1 281	329	750	752	656	264	64	317	-71	1 489	-510
II	3 255	2 996	3 642	1 321	335	753	785	646	283	51	300	-454	1 230	-517
III	1 873	2 686	3 314	1 231	250	660	755	628	255	49	314	-7	-273	-534
IV	2 958	2 681	3 387	1 296	300	764	582	707	299	46	350	-92	813	-443
13 I	4 159	2 726	3 328	1 154	272	796	686	602	247	58	287	-53	1 851	-365
II	7 953	2 808	3 429	1 216	300	824	657	621	251	43	318	403	5 204	-463
III	3 701	2 655	3 291	1 161	298	810	597	635	251	49	325	139	1 271	-365
IV	3 986	2 742	3 392	1 158	325	833	654	649	249	49	340	176	1 608	-540
14 I	5 562	2 763	3 355	1 051	372	887	635	591	223	67	292	115	3 048	-365
II	5 216	2 908	3 550	1 102	419	907	680	643	273	60	302	-179	2 821	-333
III	3 898	2 741	3 351	1 068	314	916	652	609	222	42	336	81	1 547	-472
IV	3 703	2 845	3 453	988	374	979	709	608	190	49	360	-125	1 214	-231
15 I	5 571	2 810	3 384	916	394	1 025	661	574	181	53	331	-8	2 823	-54
II	4 918	2 889	3 481	954	395	1 076	684	592	188	53	343	297	1 609	124

4. ENTIDADES DE CRÉDITO Y EFC  
C) Cuenta de resultados

4.41 Estructura de la cuenta de resultados.  
Entidades de depósito residentes y sucursales en el extranjero

Millones de euros

	Pro- ductos finan- carios	Costes finan- carios	Margen de in- tere- ses	Rendi- miento instru- mentos cap. y otros ptos.y gastos	Margen bruto	Gastos explota- ción		Dota- ciones netas	Pérdi- da por deteri- orio de ac- tivos finan- carios	Resul- tado de la acti- vidad de ex- plo- tación	Pérdi- da por deteri- orio del resto de ac- ti- vos	Otros resul- tados	Bene- ficios antes impues- tos (cont. hasta 1991)	Impues- tos s/ socie- dades	Dota- ciones obras y fondos socia- les	Bene- ficio conta- ble (desde 1992)
						del cual	de perso- nal									
1	2	3	4	5	6	7	8	9	10	11	12	13	14	15	16	
10	77 979	42 928	35 051	29 550	64 601	29 847	17 911	3 965	16 834	13 954	5 292	1 923	10 585	275	30	10 280
11	84 865	54 534	30 332	28 068	58 400	28 995	17 224	1 806	22 724	4 874	21 746	112	-16 760	-2 583	24	-14 201
12	81 128	47 828	33 300	27 195	60 495	27 424	15 873	6 439	82 961	-56 329	33 448	2 754	-87 023	-13 334	14	-73 703
13	65 589	38 298	27 291	29 227	56 518	27 205	15 359	2 179	21 760	5 375	4 136	3 497	4 736	-4 535	25	9 245
14	55 332	27 692	27 640	28 795	56 435	26 554	14 611	1 870	14 580	13 431	1 534	1 654	13 552	1 817	42	11 692
14 I-II	28 316	15 013	13 302	17 033	30 335	13 139	7 335	398	7 676	9 123	1 849	462	7 736	918	36	6 781
15 I-II	23 316	9 549	13 768	15 324	29 092	13 289	7 258	505	6 418	8 880	2 179	631	7 331	1 610	22	5 699
11 III	21 707	14 202	7 506	4 671	12 176	7 187	4 273	527	3 767	695	2 508	-59	-1 872	-867	6	-1 010
IV	22 152	14 283	7 869	8 801	16 669	7 103	4 151	576	10 691	-1 701	17 677	-305	-19 682	-1 406	3	-18 280
12 I	21 866	13 593	8 272	6 378	14 650	7 040	4 177	780	5 753	1 077	782	465	760	-401	7	1 155
II	21 200	12 293	8 907	7 897	16 804	6 996	4 084	2 171	16 027	-8 390	5 524	-335	-14 249	-3 494	4	-10 760
III	19 452	10 944	8 509	6 094	14 603	6 593	3 786	2 009	13 644	-7 643	2 623	1 735	-8 532	-2 663	3	-5 872
IV	18 611	10 998	7 612	6 826	14 438	6 795	3 826	1 479	47 536	-41 373	24 518	889	-65 002	-6 776	0	-58 227
13 I	17 596	10 564	7 032	6 549	13 581	6 776	3 945	395	4 986	1 424	926	-361	136	-547	8	675
II	17 103	9 979	7 124	10 741	17 865	6 883	3 884	1 393	6 378	3 212	773	462	2 900	-339	6	3 233
III	15 662	9 171	6 492	5 890	12 381	6 731	3 812	512	4 899	240	387	2 364	2 218	-151	7	2 362
IV	15 228	8 585	6 643	6 047	12 691	6 815	3 718	-121	5 497	499	2 050	1 032	-518	-3 498	4	2 975
14 I	14 304	7 780	6 524	8 327	14 852	6 609	3 717	58	3 607	4 578	759	563	4 382	545	21	3 815
II	14 012	7 234	6 778	8 706	15 483	6 530	3 618	340	4 068	4 545	1 090	-102	3 354	373	15	2 966
III	13 635	6 682	6 953	5 080	12 033	6 675	3 669	-141	3 592	1 906	436	932	2 402	554	3	1 844
IV	13 382	5 997	7 385	6 683	14 068	6 740	3 607	1 613	3 312	2 403	-751	260	3 414	345	3	3 067
15 I	11 972	5 065	6 907	7 725	14 633	6 639	3 616	-187	3 403	4 777	1 193	263	3 848	680	14	3 155
II	11 344	4 484	6 860	7 599	14 459	6 649	3 641	692	3 015	4 103	987	368	3 483	930	9	2 544

Véanse notas al final del capítulo.

**4. ENTIDADES DE CRÉDITO Y ESTABLECIMIENTOS FINANCIEROS DE CRÉDITO**  
D) Cuadros complementarios

**4.45 Entidades de crédito y EFC**  
Número de entidades

	Número de entidades							
	Total (a) (b)	Entidades de depósito			Crédito oficial	EFC/ECAOL		
		Total	Entidades españolas	Sucursales extranjeras		Total	Estable- cimientos financie- ros de crédito (EFC)	ECAOL
1=2+5+8	2=3+4	3	4	5	6=7+8	7	8	
<b>09</b>	352	280	192	88	1	70	70	-
<b>10</b>	337	276	188	88	1	59	59	-
<b>11</b>	335	275	189	86	1	59	59	-
<b>12</b>	314	258	173	85	1	55	55	-
<b>13</b>	292	241	155	86	1	50	50	-
<b>14</b>	272	224	138	86	1	47	47	-
<b>12 / IV</b>	314	258	173	85	1	55	55	-
<b>13 /</b>	302	248	163	85	1	53	53	-
<b>II</b>	298	245	160	85	1	52	52	-
<b>III</b>	297	244	159	85	1	52	52	-
<b>IV</b>	292	241	155	86	1	50	50	-
<b>14 /</b>	286	238	154	84	1	47	47	-
<b>II</b>	283	235	151	84	1	47	47	-
<b>III</b>	279	232	147	85	1	46	46	-
<b>IV</b>	272	224	138	86	1	47	47	-
<b>15 /</b>	266	218	133	85	1	47	47	-
<b>II</b>	263	216	133	83	1	46	46	-

Véanse notas al final del capítulo.

**4. ENTIDADES DE CRÉDITO Y EFC**  
D) Cuadros complementarios

**4.46 Entidades de crédito y EFC.**  
Número de empleados

	Número de empleados					
	Total	Entidades de depósito	Crédito oficial	EFC/ECAOL (a)		
				Total	Establecimientos financieros de crédito	ECAOL
1=2+3+6	2	3	4=5+6	5	6	
<b>95</b>	249 023	244 908	268	3 847	...	3 847
<b>96</b>	246 800	242 221	273	4 306	4 276	30
<b>97</b>	247 361	242 155	270	4 936	4 936	...
<b>98</b>	247 685	242 268	263	5 154	5 154	...
<b>99</b>	244 513	239 020	264	5 229	5 229	...
<b>00</b>	243 743	238 587	267	4 889	4 889	...
<b>01</b>	245 228	239 895	271	5 062	5 062	-
<b>02</b>	243 677	238 199	268	5 210	5 210	...
<b>03</b>	245 157	239 103	295	5 759	5 759	...
<b>04</b>	247 471	241 164	291	6 016	6 016	...
<b>05</b>	254 411	247 765	290	6 356	6 356	-
<b>06</b>	263 682	256 585	294	6 803	6 803	-
<b>07</b>	277 311	269 920	278	7 113	7 113	-
<b>08</b>	278 301	270 855	296	7 150	7 150	-
<b>09</b>	269 475	263 093	307	6 075	6 075	-
<b>10</b>	263 715	257 578	322	5 815	5 815	-
<b>11</b>	248 093	242 726	320	5 047	5 047	-
<b>12</b>	236 504	231 389	313	4 802	4 802	-
<b>13</b>	217 878	212 991	310	4 577	4 577	-
<b>14</b>	208 291	203 305	321	4 665	4 665	-

Véanse notas al final del capítulo.

4. ENTIDADES DE CRÉDITO Y EFC  
D) Cuadros complementarios

4.47 Número de oficinas operativas y de representación de las entidades de crédito residentes y del Banco de España (a)

Número de oficinas

Banco de España	Entidades de crédito y establecimientos financieros de crédito						Oficinas de representación		
	Total	Oficinas en España			Oficinas en el extranjero	En el extranjero de entidades residentes	En España de entidades no residentes		
		Total	Entidades de depósito	Crédito oficial				EFC	
1	2=3+7	3=4+5+6	4	5	6	7	8	9	
<b>09</b>	23	44 532	44 431	44 085	1	345	101	121	55
<b>10</b>	23	43 267	43 164	42 894	1	269	103	103	54
<b>11</b>	16	40 202	40 103	39 843	1	259	99	94	55
<b>12</b>	16	38 237	38 142	37 903	1	238	95	81	46
<b>13</b>	16	33 786	33 713	33 527	1	185	73	67	43
<b>14</b>	16	32 073	31 999	31 817	1	181	74	68	43
<b>12 IV</b>	16	38 237	38 142	37 903	1	238	95	81	46
<b>13 I</b>	16	37 554	37 465	37 265	1	199	89	79	46
<b>II</b>	16	36 407	36 318	36 115	1	202	89	77	46
<b>III</b>	16	35 521	35 436	35 238	1	197	85	76	44
<b>IV</b>	16	33 786	33 713	33 527	1	185	73	67	43
<b>14 I</b>	16	33 487	33 414	33 228	1	185	73	69	43
<b>II</b>	16	32 807	32 733	32 549	1	183	74	69	43
<b>III</b>	16	32 501	32 428	32 249	1	178	73	69	43
<b>IV</b>	16	32 073	31 999	31 817	1	181	74	68	43
<b>15 I</b>	16	31 878	31 804	31 623	1	180	74	68	43
<b>II</b>	16	31 665	31 592	31 412	1	179	73	70	43

Véanse notas al final del capítulo.

**4. ENTIDADES DE CRÉDITO Y EFC**  
**D) Cuadros complementarios**

**4.48 Entidades de crédito y EFC.**  
**Número de oficinas por**  
**Comunidades Autónomas**

Datos referidos a Junio de 2015

Número de oficinas

	Banco de España	Entidades de Crédito y EFC/ Credit Institutions and CFIs			
		Oficinas en España/ Branches in Spain	Entidades de depósito/ Deposit-taking institutions	Otras entidades de crédito y EFC/ Other credit institutions and CFIs	
	1	2=3+4	3	4	
País Vasco . . . . .	1	1 540	1 534	6	País Vasco
Cataluña . . . . .	1	4 901	4 877	24	Cataluña
Galicia . . . . .	1	1 726	1 717	9	Galicia
Andalucía . . . . .	2	4 971	4 935	36	Andalucía
Asturias, Principado de . . . . .	1	805	800	5	Asturias, Principado de
Cantabria . . . . .	-	431	429	2	Cantabria
Rioja, La . . . . .	-	347	346	1	Rioja, La
Murcia, Región de . . . . .	1	928	923	5	Murcia, Región de
Comunitat Valenciana . . . . .	2	3 150	3 136	14	Comunitat Valenciana
Aragón . . . . .	1	1 203	1 196	7	Aragón
Castilla-La Mancha . . . . .	-	1 708	1 704	4	Castilla-La Mancha
Canarias . . . . .	2	1 024	1 011	13	Canarias
Navarra, Comunidad Foral de . . . . .	-	572	571	1	Navarra, Comunidad Foral de
Extremadura . . . . .	1	1 029	1 024	5	Extremadura
Baleares, Illes . . . . .	1	927	925	2	Baleares, Illes
Madrid, Comunidad de . . . . .	1	4 014	3 975	39	Madrid, Comunidad de
Castilla y León . . . . .	1	2 277	2 270	7	Castilla y León
Ceuta y Melilla . . . . .	-	39	39	-	Ceuta and Melilla
<b>TOTAL EN ESPAÑA . . . . .</b>	<b>16</b>	<b>31 592</b>	<b>31 412</b>	<b>180</b>	<b>TOTAL IN SPAIN</b>

June 2015 Data

**4.48 Credit Institutions and CFIs**  
**Number of branches by**  
**Regional (autonomous) governments**

Number of branches

**4. CREDIT INSTITUTIONS AND CFIs**  
**D) Supplementary tables**

4. ENTIDADES DE CRÉDITO Y EFC  
D) Cuadros complementarios

4.49 Entidades de crédito y EFC.  
Número de oficinas por provincias

Datos referidos a Junio de 2015

Número de oficinas

	Banco de España	Entidades de Crédito y EFC/ Credit Institutions and CFIs			
		Oficinas en España/ Branches in Spain	Entidades de depósito/ Deposit-taking institutions	Otras entidades de crédito y EFC Other credit institutions and CFIs	
	1	2=3+4	3	4	
Álava . . . . .	-	253	253	-	Álava
Albacete . . . . .	-	300	299	1	Albacete
Alacant . . . . .	1	1 131	1 125	6	Alacant
Almería . . . . .	-	497	493	4	Almería
Asturias . . . . .	1	805	800	5	Asturias
Ávila . . . . .	-	141	141	-	Ávila
Badajoz . . . . .	1	645	642	3	Badajoz
Balears, Illes . . . . .	1	927	925	2	Balears, Illes
Barcelona . . . . .	1	3 451	3 430	21	Barcelona
(capital) . . . . .	1	1 309	1 295	14	(capital)
Burgos . . . . .	-	387	386	1	Burgos
Cáceres . . . . .	-	384	382	2	Cáceres
Cádiz . . . . .	-	527	520	7	Cádiz
Cantabria . . . . .	-	431	429	2	Cantabria
Castelló . . . . .	-	396	394	2	Castelló
Ciudad Real . . . . .	-	409	408	1	Ciudad Real
Córdoba . . . . .	-	529	524	5	Córdoba
Coruña, La . . . . .	1	699	693	6	Coruña, La
Cuenca . . . . .	-	229	229	-	Cuenca
Girona . . . . .	-	510	509	1	Girona
Granada . . . . .	-	644	642	2	Granada
Guadalajara . . . . .	-	209	208	1	Guadalajara
Gipuzkoa . . . . .	-	512	510	2	Gipuzkoa
Huelva . . . . .	-	309	307	2	Huelva
Huesca . . . . .	-	240	239	1	Huesca
Jaén . . . . .	-	522	519	3	Jaén
León . . . . .	-	427	425	2	León
Lleida . . . . .	-	418	417	1	Lleida
Lugo . . . . .	-	260	260	-	Lugo
Madrid . . . . .	1	4 014	3 975	39	Madrid
(capital) . . . . .	1	2 285	2 261	24	(capital)
Málaga . . . . .	1	932	926	6	Málaga
Murcia . . . . .	1	928	923	5	Murcia
Navarra . . . . .	-	572	571	1	Navarra
Ourense . . . . .	-	222	222	-	Ourense
Palencia . . . . .	-	153	153	-	Palencia
Palmas, Las . . . . .	1	505	498	7	Palmas, Las
Pontevedra . . . . .	-	545	542	3	Pontevedra
Rioja, La . . . . .	-	347	346	1	Rioja, La
Salamanca . . . . .	-	295	294	1	Salamanca
Tenerife . . . . .	1	519	513	6	Tenerife
Segovia . . . . .	-	147	147	-	Segovia
Sevilla . . . . .	1	1 011	1 004	7	Sevilla
Soria . . . . .	-	115	115	-	Soria
Tarragona . . . . .	-	522	521	1	Tarragona
Teruel . . . . .	-	202	202	-	Teruel
Toledo . . . . .	-	561	560	1	Toledo
València . . . . .	1	1 623	1 617	6	València
Valladolid . . . . .	1	412	409	3	Valladolid
Bizkaia . . . . .	1	775	771	4	Bizkaia
Zamora . . . . .	-	200	200	-	Zamora
Zaragoza . . . . .	1	761	755	6	Zaragoza
Ceuta y Melilla . . . . .	-	39	39	-	Ceuta and Melilla
<b>TOTAL NACIONAL . . . . .</b>	<b>16</b>	<b>31 592</b>	<b>31 412</b>	<b>180</b>	<b>NATIONAL TOTAL</b>
Extranjero . . . . .	-	73	58	15	Foreign branches
<b>TOTAL . . . . .</b>	<b>16</b>	<b>31 665</b>	<b>31 470</b>	<b>195</b>	<b>TOTAL</b>

June 2015 Data

4.49 Credit institutions and CFIs  
Number of branches by provinces

Number of branches

4. CREDIT INSTITUTIONS AND CFIs.  
D) Supplementary tables

4. ENTIDADES DE CRÉDITO Y EFC (Información obtenida de los estados de supervisión)  
E) Balances de los componentes de entidades de crédito y EFC

4.51 Entidades de depósito. Activo

Millones de euros

	Total	Créditos				Valores distintos de acciones y participaciones		Acciones y participaciones		Activos no sectorizados		Promemoria	
		Residentes en España			Resto del mundo	Residentes en España (b)	Resto del mundo (b)	Residentes en España (b)	Resto del mundo	Efectivo	Otros (c)	Del cual	
		Sistema crediticio	AAPP	OSR (a)								Dudosos	Morosos (d)
					1=2a11	2	3	4	5	6	7		
<b>09</b>	3 122 834	215 657	61 228 1	776 533	231 046	311 923	93 537	99 199	84 620	8 517	240 573	91 954	74 765
<b>10</b>	3 119 257	188 442	74 492 1	782 291	223 179	313 916	63 886	102 878	77 311	7 883	284 980	106 573	82 687
<b>11</b>	3 250 226	199 245	82 989 1	715 037	226 960	338 967	58 340	160 409	90 131	7 486	370 662	139 557	106 542
<b>12</b>	3 256 386	229 550	96 890 1	537 748	226 277	406 654	82 808	166 987	90 167	7 434	411 870	168 429	132 200
<b>13</b>	2 874 176	165 060	76 627 1	392 384	174 358	389 591	74 769	188 718	91 280	7 280	314 110	197 962	146 107
<b>14</b>													
<i>Abr</i>	2 851 939	122 497	87 357 1	372 723	169 588	400 549	86 839	191 223	95 949	6 655	318 560	192 552	...
<i>May</i>	2 863 949	121 875	87 084 1	361 533	180 107	403 558	89 758	188 056	96 100	6 257	329 621	190 285	...
<i>Jun</i>	2 844 221	114 141	90 119 1	369 019	186 922	402 286	85 162	170 777	95 786	6 323	323 688	186 807	144 081
<i>Jul</i>	2 822 701	117 984	89 977 1	352 018	185 880	393 949	85 325	170 935	96 404	6 711	323 518	184 438	...
<i>Ago</i>	2 814 322	113 245	89 525 1	340 649	170 161	400 120	90 746	170 487	96 687	6 604	336 099	184 602	...
<i>Sep</i>	2 818 681	107 035	89 851 1	335 827	181 751	401 096	92 543	168 289	97 666	6 450	338 173	180 998	140 136
<i>Oct</i>	2 805 189	110 630	91 088 1	330 201	175 882	395 602	93 201	165 682	98 124	6 315	338 463	178 832	...
<i>Nov</i>	2 827 729	113 168	91 500 1	336 384	186 968	389 518	94 368	160 765	102 433	6 221	346 403	177 259	...
<i>Dic</i>	2 779 129	113 516	94 697 1	328 189	163 860	388 415	81 439	156 946	104 098	7 604	340 366	173 532	130 742
<b>15</b>													
<i>Ene</i>	2 759 370	103 901	96 906 1	318 207	171 156	373 560	86 431	135 467	104 928	6 488	362 325	172 862	...
<i>Feb</i>	2 751 637	108 240	93 825 1	314 032	173 864	368 399	88 523	137 078	105 390	6 176	356 111	171 437	...
<i>Mar</i>	2 789 697	118 734	94 630 1	324 910	176 656	367 978	91 308	138 298	105 431	7 201	364 550	167 679	126 726
<i>Abr</i>	2 730 841	117 789	93 702 1	302 656	165 357	353 743	90 779	140 687	106 452	6 913	352 764	163 057	...
<i>May</i>	2 716 580	125 333	92 417 1	299 802	161 778	351 850	90 342	137 847	106 503	6 466	344 243	155 559	...
<i>Jun</i>	2 711 691	125 248	93 273 1	307 538	168 166	350 653	89 488	136 705	107 990	6 599	326 031	150 012	112 947
<i>Jul</i>	2 695 199	122 784	91 906 1	294 178	172 061	338 450	90 832	139 932	110 133	6 992	327 930	147 441	...
<i>Ago</i>	P 2 665 243	119 718	89 967 1	282 029	173 277	335 919	87 263	137 366	107 768	6 921	325 015	146 440	...

Veáanse notas al final del capítulo

4. ENTIDADES DE CRÉDITO Y EFC(Información obtenida de los estados de supervisión)  
E) Balances de los componentes de entidades de crédito y EFC

4.52 Entidades de depósito. Pasivo

Millones de euros

	Total	Depósitos					Pasivos no sectorizados				
		Total	Residentes en España			Resto del mundo	Valores distintos de acciones y particip.	Patrimonio, ajustes y correcc. (b)	Pasivos de Obra Benéfico-Social (c)	Periodificación y otros pasivos (c)	
			Sistema crediticio	AAPP	OSR (a)						
		1=3a10	2=3a6	3	4	5	6	7	8	9	10
<b>09</b>	3 122 834	2 267 891	270 897	77 873 1	422 781	496 339	390 791	259 750	3 314	201 088	
<b>10</b>	3 119 257	2 244 624	236 123	75 287 1	434 104	499 111	377 455	269 888	3 217	224 072	
<b>11</b>	3 250 226	2 245 317	340 066	66 470 1	358 356	480 425	368 620	350 126	3 022	283 140	
<b>12</b>	3 256 386	2 224 677	524 074	67 341 1	304 172	329 089	324 418	389 230	2 077	315 983	
<b>13</b>	2 874 176	1 999 036	333 422	61 796 1	307 976	295 842	234 985	414 010	1 593	224 553	
<b>14</b>											
<i>Abr</i>	2 851 939	1 973 024	327 163	63 661 1	281 397	300 802	225 871	419 907	1 330	231 807	
<i>May</i>	2 863 949	1 985 297	318 605	73 518 1	288 562	304 611	221 463	418 431	1 646	237 113	
<i>Jun</i>	2 844 221	1 982 721	302 210	75 825 1	307 470	297 216	213 765	408 596	514	238 627	
<i>Jul</i>	2 822 701	1 969 709	309 783	67 182 1	291 554	301 190	207 678	407 597	505	237 212	
<i>Ago</i>	2 814 322	1 952 156	298 549	71 694 1	285 737	296 177	208 026	409 544	495	244 101	
<i>Sep</i>	2 818 681	1 958 175	290 392	75 859 1	278 865	313 060	204 660	406 063	448	249 334	
<i>Oct</i>	2 805 189	1 960 156	290 547	73 745 1	267 089	328 775	195 149	401 210	389	248 285	
<i>Nov</i>	2 827 729	1 980 228	285 028	77 708 1	274 955	342 537	194 496	400 755	171	252 079	
<i>Dic</i>	2 779 129	1 938 813	276 373	73 449 1	283 799	305 192	196 334	392 410	86	251 485	
<b>15</b>											
<i>Ene</i>	2 759 370	1 918 455	268 170	87 850 1	265 833	296 601	186 700	375 350	88	278 777	
<i>Feb</i>	2 751 637	1 921 797	266 904	79 293 1	272 264	303 336	186 505	377 953	90	265 292	
<i>Mar</i>	2 789 697	1 960 915	292 201	84 512 1	274 018	310 184	182 313	375 469	92	270 908	
<i>Abr</i>	2 730 841	1 916 187	280 325	74 261 1	259 500	302 100	179 383	374 414	88	260 770	
<i>May</i>	2 716 580	1 920 564	281 842	74 214 1	261 302	303 207	180 019	367 863	88	248 046	
<i>Jun</i>	2 711 691	1 933 559	290 821	74 916 1	270 902	296 921	178 273	360 892	106	238 860	
<i>Jul</i>	2 695 199	1 910 549	279 805	64 364 1	260 803	305 576	180 844	362 354	95	241 357	
<i>Ago</i>	P 2 665 243	1 891 250	281 014	64 855 1	250 453	294 929	184 074	361 294	97	228 528	

Veáanse notas al final del capítulo



**4. ENTIDADES DE CRÉDITO Y EFC(Información obtenida de los estados de supervisión)**  
**E) Balances de los componentes de entidades de crédito y EFC**

**4.53 Entidades de depósito. Crédito. Otros sectores residentes**

Millones de euros

	Total (a) 12+13 +10+11+ 1=4+5+7	Del cual:		Crédito comercial 4	Del cual:		Otros deudores a plazo			Deudores a la vista 10	Arrendamiento financiero 11	Dudosos (c) 12	Crédito asumido por el Estado 13	Pro-memoria Total menos crédito a EFC desde enero 2014 14
		A tipo variable 2	En moneda extranjera 3		Deudores con garant. real 5	Con garantía hipotecaria 6	Total 7	Del cual:						
								Adquis. tempor. activos 8	Activos financ. híbridos (b) 9					
<b>09</b>	1 776 533	1 249 050	16 939	49 175	1 105 111	1 064 803	466 092	23 364	13	37 433	30 481	88 240	-	1 776 533
<b>10</b>	1 782 291	1 256 445	19 138	48 354	1 090 224	1 049 149	480 623	39 219	14	34 709	25 861	102 520	-	1 782 291
<b>11</b>	1 715 037	1 250 187	18 556	44 440	1 018 402	981 966	456 709	43 849	10	38 291	21 689	135 505	-	1 715 037
<b>12</b>	1 537 748	1 132 713	15 295	36 180	888 758	856 296	397 855	41 673	6	34 621	17 732	162 601	-	1 537 748
<b>13</b>	1 392 384	1 011 076	11 940	28 625	780 068	753 728	342 281	42 974	0	33 602	16 022	191 784	-	1 392 384
<b>14</b>														
<i>Abr</i>	1 372 723	1 001 743	13 175	25 926	763 325	737 793	349 364	34 100	0	32 113	15 616	186 379	-	1 348 120
<i>May</i>	1 361 533	995 407	13 265	26 044	761 636	735 395	342 932	29 509	0	31 263	15 554	184 103	-	1 337 020
<i>Jun</i>	1 369 019	983 818	13 656	26 686	757 472	729 256	348 956	39 058	0	39 991	15 402	180 511	-	1 344 315
<i>Jul</i>	1 352 018	979 903	13 748	26 463	752 918	725 175	347 027	36 788	0	31 358	15 431	178 820	-	1 327 078
<i>Ago</i>	1 340 649	974 337	14 092	25 993	748 703	721 430	341 928	33 978	0	30 154	15 174	178 698	-	1 315 557
<i>Sep</i>	1 335 827	964 006	14 491	25 708	745 446	717 853	342 283	34 940	0	32 260	15 051	175 080	-	1 311 101
<i>Oct</i>	1 330 201	961 590	14 186	26 272	741 050	714 170	343 920	34 885	0	30 886	15 104	172 969	-	1 305 324
<i>Nov</i>	1 336 384	955 365	14 182	28 306	737 042	710 604	344 123	34 319	0	40 552	15 028	171 333	-	1 311 658
<i>Dic</i>	1 328 189	943 206	14 785	30 925	731 646	704 839	351 980	40 589	-	31 111	15 053	167 473	-	1 302 196
<b>15</b>														
<i>Ene</i>	1 318 207	933 751	14 955	28 539	727 098	700 250	348 991	38 447	-	32 054	14 887	166 638	-	1 290 423
<i>Feb</i>	1 314 032	936 417	14 833	28 803	722 940	696 870	349 596	38 352	-	32 391	14 837	165 464	-	1 287 414
<i>Mar</i>	1 324 910	934 951	15 999	32 263	720 571	694 020	364 580	49 544	-	31 341	14 902	161 253	-	1 300 433
<i>Abr</i>	1 302 656	923 135	15 280	31 674	714 918	688 646	352 164	38 179	-	32 468	14 764	156 668	-	1 278 419
<i>May</i>	1 299 802	922 665	15 705	32 120	716 539	689 042	356 548	39 946	-	30 512	14 843	149 239	-	1 274 993
<i>Jun</i>	1 307 538	917 153	15 339	32 804	714 214	685 992	362 357	43 464	-	38 798	14 942	144 422	-	1 282 507
<i>Jul</i>	1 294 178	909 675	15 101	33 915	712 549	683 436	359 728	39 673	-	30 670	15 304	142 013	-	1 269 188
<i>Ago</i>	P 1 282 029	905 297	15 492	32 347	709 842	680 849	354 151	36 575	-	29 436	15 178	141 076	-	1 257 156

**4. ENTIDADES DE CRÉDITO Y EFC(Información obtenida de los estados de supervisión)**  
**E) Balances de los componentes de entidades de crédito y EFC**

**4.54 Entidades de depósito. Activo. Valores**

Millones de euros

	Valores distintos de acciones y participaciones										Acciones y participaciones				
	Total 1=2+8	Residentes en España						Resto del mundo			Total +15 11=12+	Residentes en España			RM 15
		Total 2=3+4+7	Sistema Credicio 3	AAPP			OSR 7	Neto 8=9-10	Total 9	Posic. cortas (a) 10		Total 12=13+14	Sistema Credicio 13	OSR 14	
				Neto 4=5-6	Total 5	Posic. cortas (a) 6									
<b>09</b>	405 461	311 923	60 033	148 722	154 413	5 691	103 168	93 537	96 129	2 591	183 819	99 199	13 409	85 790	84 620
<b>10</b>	377 801	313 916	58 861	156 326	164 349	8 023	98 728	63 886	70 498	6 612	180 189	102 878	14 944	87 934	77 311
<b>11</b>	397 307	338 967	62 368	186 635	194 454	7 820	89 964	58 340	64 105	5 765	250 540	160 409	59 546	100 863	90 131
<b>12</b>	489 462	406 654	73 773	222 997	229 112	6 115	109 884	82 808	90 282	7 474	257 154	166 987	55 964	111 023	90 167
<b>13</b>	464 360	389 591	51 055	231 099	237 904	6 804	107 437	74 769	82 611	7 842	279 998	188 718	64 244	124 474	91 280
<b>14</b>															
<i>Abr</i>	487 387	400 549	44 057	257 894	264 929	7 035	98 597	86 839	95 672	8 833	287 172	191 223	63 095	128 128	95 949
<i>May</i>	493 317	403 558	42 432	262 505	269 418	6 913	98 621	89 758	98 809	9 051	284 156	188 056	62 680	125 377	96 100
<i>Jun</i>	487 447	402 286	42 249	261 966	269 925	7 959	98 071	85 162	93 455	8 293	266 563	170 777	52 143	118 635	95 786
<i>Jul</i>	479 275	393 949	39 220	259 084	267 042	7 958	95 645	85 325	94 223	8 898	267 339	170 935	52 371	118 563	96 404
<i>Ago</i>	490 866	400 120	38 750	266 011	273 600	7 590	95 360	90 746	100 268	9 522	267 174	170 487	51 654	118 833	96 687
<i>Sep</i>	493 639	401 096	37 045	269 819	278 278	8 459	94 233	92 543	101 763	9 220	265 955	168 289	50 058	118 231	97 666
<i>Oct</i>	488 803	395 602	34 600	267 354	277 689	10 335	93 648	93 201	101 648	8 447	263 806	165 682	46 943	118 738	98 124
<i>Nov</i>	483 886	389 518	32 289	264 343	273 495	9 152	92 886	94 368	103 686	9 317	263 199	160 765	41 945	118 820	102 433
<i>Dic</i>	469 854	388 415	31 670	261 965	270 038	8 073	94 780	81 439	91 685	10 246	261 044	156 946	38 956	117 989	104 908
<b>15</b>															
<i>Ene</i>	459 991	373 560	30 035	253 154	261 396	8 242	90 371	86 431	96 185	9 753	240 395	135 467	24 995	110 472	104 928
<i>Feb</i>	456 922	368 399	28 978	250 417	259 510	9 093	89 004	88 523	97 253	8 730	242 468	137 078	25 733	111 346	105 390
<i>Mar</i>	459 286	367 978	28 235	251 605	261 816	10 211	88 138	91 308	100 157	8 849	243 729	138 298	25 990	112 308	105 431
<i>Abr</i>	444 522	353 743	27 100	239 353	250 036	10 684	87 290	90 779	98 110	7 331	247 139	140 687	27 489	113 198	106 452
<i>May</i>	442 192	351 850	26 786	240 071	252 306	12 235	84 993	90 342	98 918	8 576	244 349	137 847	26 520	111 327	106 503
<i>Jun</i>	440 142	350 653	26 462	240 857	252 108	11 251	83 334	89 488	98 236	8 748	244 695	136 705	26 452	110 254	107 990
<i>Jul</i>	429 282	338 450	24 914	231 939	243 574	11 636	81 597	90 832	99 297	8 464	250 065	139 932	26 785	113 148	110 133
<i>Ago</i>	P 423 182	335 919	24 535	231 371	241 857	10 486	80 013	87 263	95 889	8 626	245 135	137 366	26 487	110 879	107 768

**4. ENTIDADES DE CRÉDITO Y EFC (Información obtenida de los estados de supervisión)**  
**E) Balances de los componentes de entidades de crédito y EFC**

**4.55 Entidades de depósito. Pasivo. Otros sectores residentes**

Millones de euros

	Del cual:							Pasivos por transfe- rencias de activos (b)	Pasivos finan- cieros híbridos (c)	Cesión temporal de activos (10)	Depósi- tos su- bordin- ados (d)	Otros pasivos (12)	Promemoria: Depósitos distribui- dos por provincias (e) (13)
	Total (a)	En moneda extran- jera	Depósitos a la vista, de ahorro y a plazo				En moneda extran- jera						
			Total	A la vista	De ahorro	A plazo							
+12 9+10+11 1=3+7+8+	2	3=4 a 6	4	5	6	7	8	9	10	11	12	13	
<b>09</b>	1 422 781	33 064	1 187 763	261 509	207 791	718 463	22 015	66 933	24 095	69 388	52 587	...	1 142 013
<b>10</b>	1 434 104	30 737	1 211 843	258 755	211 287	741 800	19 383	54 285	25 664	71 137	51 793	...	1 148 253
<b>11</b>	1 358 356	28 062	1 162 269	262 173	202 949	697 147	17 719	47 350	27 180	59 933	43 906	...	1 109 656
<b>12</b>	1 304 172	30 200	1 141 267	258 972	199 073	683 222	20 486	36 817	19 610	60 111	25 882	...	1 100 444
<b>13</b>	1 307 976	30 414	1 155 705	281 920	206 485	667 300	21 374	31 615	15 592	63 989	19 700	...	1 134 915
<b>14 Abr</b>	1 281 397	29 330	1 141 454	285 771	204 026	651 658	20 252	29 840	17 686	50 978	21 187	...	...
<b>May</b>	1 288 562	29 176	1 152 971	297 786	208 102	647 083	19 954	30 135	18 507	45 664	21 330	...	...
<b>Jun</b>	1 307 470	29 797	1 163 232	309 299	214 147	639 786	20 511	28 725	19 324	54 329	21 349	...	1 148 775
<b>Jul</b>	1 291 554	28 274	1 153 532	307 213	213 980	632 338	20 710	28 384	19 882	51 583	17 464	...	...
<b>Ago</b>	1 285 737	28 502	1 152 249	311 084	215 243	625 922	21 076	28 252	20 426	46 400	17 334	...	...
<b>Sep</b>	1 278 865	26 719	1 148 132	312 953	214 415	620 764	20 872	28 197	20 836	45 080	15 747	...	1 136 121
<b>Oct</b>	1 267 089	26 966	1 134 059	311 233	211 156	611 669	21 119	27 749	21 611	46 881	15 671	...	...
<b>Nov</b>	1 274 955	27 209	1 141 071	324 566	216 537	599 968	21 367	31 056	21 314	44 490	15 657	...	...
<b>Dic</b>	1 283 799	27 499	1 138 212	328 776	221 934	587 502	21 532	26 441	21 786	60 099	15 729	...	1 139 756
<b>15 Ene</b>	1 265 833	27 422	1 138 534	331 891	222 645	583 999	21 406	26 030	21 809	42 933	15 120	...	...
<b>Feb</b>	1 272 264	27 725	1 143 166	337 430	225 246	580 490	21 666	25 553	22 035	44 739	15 106	...	...
<b>Mar</b>	1 274 018	28 956	1 133 885	342 776	226 381	564 729	22 542	24 851	22 057	53 898	16 784	...	1 136 112
<b>Abr</b>	1 259 500	28 632	1 133 046	347 845	228 458	556 742	22 520	23 693	21 815	41 881	16 545	...	...
<b>May</b>	1 261 302	28 571	1 133 341	352 565	232 951	547 825	22 340	22 952	20 674	45 340	16 655	...	...
<b>Jun</b>	1 270 902	28 286	1 141 730	365 494	241 770	534 466	22 192	24 963	20 122	45 334	16 561	...	1 140 039
<b>Jul</b>	1 260 803	28 170	1 141 235	367 764	243 178	530 292	21 952	22 207	18 645	40 104	16 660	...	...
<b>Ago</b>	P 1 250 453	28 185	1 135 127	365 171	243 338	526 618	22 131	22 591	18 219	35 883	16 502	...	...

Veáanse notas al final del capítulo

**4. ENTIDADES DE CRÉDITO Y EFC (Información obtenida de los estados de supervisión)**  
**E) Balances de los componentes de entidades de crédito y EFC**

**4.56 Entidades de depósito. Otros activos no sectorizados**

Millones de euros

	Activo fijo							Activos O.B.S.			Periodificación y otros activos				
	Total	Mobilia- rio	Inmue- bles	Dere- chos s/bien- es de arren- dacion- finan- cieros	Activos cedidos en a- rrenda- miento opera- tivo	Activos no co- rrien- tes en venta	Activo intan- gible	Total	Inmue- bles	Mobi- liario e ins- tala- ciones	Total	Periodificación			Otros acti- vos
												Total	Deven- go de produc- tos	Otros	
1	2	3	4	5	6	7	8=9+10	9	10	11=12+15	12=13+	13	14	15	
<b>09</b>	42 414	6 943	20 767	594	738	10 852	2 520	1 815	1 305	510	196 344	10 565	8 366	2 199	185 779
<b>10</b>	46 919	6 300	21 743	600	669	15 019	2 588	1 868	1 398	470	236 192	11 594	8 353	3 241	224 598
<b>11</b>	54 333	5 656	19 418	573	646	24 629	3 411	1 738	1 309	429	314 591	12 222	9 076	3 146	302 369
<b>12</b>	50 798	5 181	16 408	539	530	20 995	7 144	1 086	831	255	359 986	11 843	7 600	4 243	348 142
<b>13</b>	50 203	4 672	16 166	524	482	19 828	8 530	799	621	179	263 107	9 814	6 470	3 344	253 294
<b>14 Abr</b>	50 558	4 471	15 998	595	450	20 605	8 438	708	540	168	267 294	12 383	6 290	6 092	254 911
<b>May</b>	50 830	4 409	16 016	600	450	20 925	8 430	707	539	168	278 084	12 917	6 840	6 077	265 167
<b>Jun</b>	51 286	4 384	15 872	597	445	21 555	8 432	362	296	66	272 039	10 924	6 154	4 770	261 115
<b>Jul</b>	51 180	4 341	15 796	595	464	21 545	8 439	358	292	66	271 981	10 656	5 952	4 704	261 325
<b>Ago</b>	51 135	4 258	15 813	642	443	21 531	8 448	356	291	65	284 608	11 225	6 529	4 696	273 383
<b>Sep</b>	51 699	4 205	15 899	642	435	21 737	8 782	330	280	50	286 143	10 740	6 265	4 475	275 403
<b>Oct</b>	52 596	4 203	15 895	646	432	22 102	9 319	297	251	46	285 571	10 271	6 266	4 006	275 299
<b>Nov</b>	53 157	4 219	15 859	601	437	22 557	9 484	106	88	18	293 140	10 671	6 692	3 980	282 469
<b>Dic</b>	53 173	4 313	15 899	607	437	22 723	9 194	21	20	1	287 172	9 154	5 682	3 471	278 018
<b>15 Ene</b>	53 325	4 297	16 092	593	441	22 737	9 164	21	20	1	308 978	8 752	5 533	3 219	300 226
<b>Feb</b>	53 617	4 271	15 777	596	443	23 368	9 161	21	20	1	302 473	9 255	5 726	3 529	293 218
<b>Mar</b>	53 634	4 260	15 746	603	445	23 477	9 101	21	20	1	310 896	8 969	5 482	3 487	301 927
<b>Abr</b>	53 743	4 238	15 766	608	449	23 589	9 094	21	20	1	299 000	8 886	5 411	3 475	290 114
<b>May</b>	53 736	4 212	15 901	612	430	23 448	9 134	21	20	1	290 486	9 479	5 776	3 703	281 007
<b>Jun</b>	53 077	4 096	15 720	612	440	23 067	9 142	21	20	1	272 933	8 826	4 927	3 899	264 107
<b>Jul</b>	53 354	4 084	15 804	614	444	23 248	9 160	21	20	1	274 555	8 576	4 713	3 863	265 979
<b>Ago</b>	P 53 705	4 072	15 803	610	442	23 600	9 178	21	20	1	271 289	9 061	5 082	3 980	262 228

4. ENTIDADES DE CRÉDITO Y EFC (Información obtenida de los estados de supervisión)

4.57 Entidades de depósito. Patrimonio neto, ajustes y correcciones de valor

E) Balances de los componentes de entidades de crédito y EFC

Millones de euros

	Total	Patrimonio neto							Ajustes de valoración A.y P. financieros	Correcciones de valor por deterioro activos (c)			Promemoria	
		Total	Fondos propios					Ajustes valoración (a)		Total	Del cual:			Pérdidas por deterioro de participaciones (f)
			Total	Capital y fondo dotación	Reservas	Beneficios netos	Otras cuentas				Total para créditos (d)	Específica para créditos OSR (e)		
10	1=2+9+	2=3+8	3=4a7	4	5	6	7	8	9	10	11	12	13	
<b>09</b>	259 750	183 439	180 952	18 546	145 811	12 885	3 709	2 486	15 116	61 195	51 284	32 552	4 873	
<b>10</b>	269 888	170 885	174 139	25 293	134 680	9 287	4 878	-3 254	12 089	86 914	68 079	39 644	2 649	
<b>11</b>	350 126	212 606	216 816	46 746	177 958	-14 721	6 833	-4 210	15 630	121 890	80 090	49 631	17 404	
<b>12</b>	389 230	186 806	191 474	71 340	187 355	-68 634	1 414	-4 668	13 735	188 688	119 996	72 276	27 850	
<b>13</b>	414 010	223 575	221 774	76 816	133 439	8 790	2 731	1 801	6 701	183 734	110 080	89 405	1 634	
<b>14</b>														
<i>Abr</i>	419 907	233 095	228 545	77 852	142 897	5 322	2 474	4 551	7 974	178 837	107 933	...	...	
<i>May</i>	418 431	232 318	227 741	77 960	141 587	5 668	2 527	4 576	7 737	178 376	107 749	...	...	
<i>Jun</i>	408 596	223 315	218 051	78 659	132 260	6 578	553	5 264	8 040	177 241	106 245	84 282	849	
<i>Jul</i>	407 597	223 883	218 558	78 841	132 213	7 604	-100	5 325	7 619	176 095	105 122	...	...	
<i>Ago</i>	409 544	225 239	218 963	78 871	132 187	7 976	-71	6 276	8 390	175 915	104 777	...	...	
<i>Sep</i>	406 063	224 880	218 132	79 026	131 139	8 331	-365	6 748	8 285	172 899	102 242	81 517	967	
<i>Oct</i>	401 210	221 700	215 835	78 879	128 984	8 370	-398	5 865	8 078	171 431	101 248	...	...	
<i>Nov</i>	400 755	223 225	215 474	79 490	127 594	9 140	-749	7 751	7 356	170 174	100 736	...	...	
<i>Dic</i>	392 410	220 562	212 833	79 684	122 564	11 343	-757	7 728	7 858	163 990	95 735	77 771	-635	
<b>15</b>														
<i>Ene</i>	375 350	218 208	210 238	61 556	149 018	986	-1 322	7 970	7 024	150 118	95 860	...	...	
<i>Feb</i>	377 953	221 337	211 227	61 560	148 629	2 285	-1 246	10 110	6 952	149 664	95 317	...	...	
<i>Mar</i>	375 469	220 912	211 464	62 123	146 696	3 027	-381	9 448	6 708	147 849	92 773	74 589	618	
<i>Abr</i>	374 414	221 833	214 069	62 443	147 196	3 787	643	7 764	6 776	145 805	90 545	...	...	
<i>May</i>	367 863	219 441	213 844	60 991	146 980	5 214	660	5 597	5 871	142 551	87 423	...	...	
<i>Jun</i>	360 892	215 507	212 830	58 674	148 644	5 460	52	2 677	5 742	139 643	85 177	67 329	1 173	
<i>Jul</i>	362 354	217 573	212 177	58 340	149 021	5 792	-976	5 396	5 694	139 087	84 284	...	...	
<i>Ago</i>	361 294	216 281	212 695	58 322	148 987	6 494	-1 108	3 585	5 920	139 093	83 945	...	...	

Veáanse notas al final del capítulo

4. ENTIDADES DE CRÉDITO Y EFC (Información obtenida de los estados de supervisión)

4.58 Entidades de depósito. Pasivos no sectorizados

E) Balances de los componentes de entidades de crédito y EFC

Millones de euros

	Pasivo OBS				Periodificación y otros pasivos								
	Total	Fondo dotación	Reservas	Otros pasivos	Total	Fondos de provisión				Periodificación			Otros pasivos
						Total	Pensiones	Impuestos	Otros	Total	Interes no vdos	Otras period.	
1	2	3	4	5	6	7	8	9	10	11	12	13	
<b>09</b>	3 314	2 625	109	580	201 088	29 932	20 009	826	9 097	22 965	17 023	5 941	148 192
<b>10</b>	3 217	2 581	130	507	224 072	32 320	20 810	704	10 806	23 575	17 878	5 696	168 177
<b>11</b>	3 022	2 423	138	461	283 140	27 757	18 253	608	8 896	25 011	19 671	5 341	230 372
<b>12</b>	2 077	1 695	54	329	315 983	36 573	16 878	665	19 030	25 231	20 066	5 165	254 179
<b>13</b>	1 593	1 239	53	301	224 553	29 926	16 733	1 332	11 860	23 040	17 978	5 062	171 587
<b>14</b>													
<i>Abr</i>	1 330	1 103	49	179	231 807	28 254	16 051	1 296	10 907	20 324	15 132	5 191	183 229
<i>May</i>	1 646	1 437	49	160	237 113	28 100	15 942	1 344	10 814	20 888	15 443	5 445	188 125
<i>Jun</i>	514	428	63	22	238 627	27 634	16 885	1 464	9 285	20 079	14 587	5 492	190 914
<i>Jul</i>	505	421	49	35	237 212	26 857	16 530	1 426	8 900	19 907	14 391	5 516	190 448
<i>Ago</i>	495	414	47	35	244 101	26 664	16 490	1 420	8 753	20 995	15 247	5 748	196 442
<i>Sep</i>	448	372	47	30	249 334	26 265	16 390	1 324	8 550	20 590	14 898	5 692	202 479
<i>Oct</i>	389	312	47	30	248 285	26 122	16 343	1 305	8 474	19 985	14 273	5 712	202 178
<i>Nov</i>	171	161	1	8	252 079	25 963	16 298	1 172	8 493	20 114	14 238	5 876	206 001
<i>Dic</i>	86	81	1	4	251 485	28 596	17 737	2 419	8 439	20 039	13 625	6 414	202 850
<b>15</b>													
<i>Ene</i>	88	83	1	4	278 777	27 105	17 359	1 435	8 312	19 246	12 188	7 058	232 425
<i>Feb</i>	90	85	1	4	265 292	26 922	17 277	1 409	8 236	17 205	11 296	5 908	221 166
<i>Mar</i>	92	86	1	4	270 908	26 659	17 210	1 436	8 013	15 745	10 032	5 713	228 504
<i>Abr</i>	88	82	1	4	260 770	26 541	17 155	1 444	7 941	15 402	9 593	5 810	218 827
<i>May</i>	88	83	1	4	248 046	26 484	17 075	1 449	7 960	15 716	9 802	5 914	205 847
<i>Jun</i>	106	101	1	4	238 860	27 056	17 419	1 491	8 146	14 911	9 052	5 859	196 894
<i>Jul</i>	95	90	1	4	241 357	26 318	17 079	1 488	7 751	14 933	9 259	5 674	200 106
<i>Ago</i>	97	92	1	4	228 528	26 275	17 029	1 492	7 754	15 992	9 967	6 025	186 262

**4. ENTIDADES DE CRÉDITO Y EFC (Información obtenida de los estados de supervisión)**  
**E) Balances de los componentes de entidades de crédito y EFC**

**4.81 Establecimientos financieros de crédito. Activo**

Millones de euros

	Total 1=2a11	Créditos			Valores distintos de acciones y participaciones		Acciones y participaciones		Activos no sectorizados		Promemoria Del cual		
		Residentes en España			Resto del mundo 5	Residentes en España 6	Resto del mundo 7	Residentes en España 8	Resto del mundo 9	Efectivo 10	Otros (b) 11	Dudosos 12	Morosos (c) 13
		Sistema crediticio 2	AAPP 3	OSR (a) 4									
<b>09</b>	54 200	1 918	1 760	44 422	3 656	756	-	49	14	0	1 626	4 790	4 514
<b>10</b>	53 540	2 132	2 180	42 125	4 604	557	-	35	13	0	1 893	4 252	3 961
<b>11</b>	54 637	2 121	1 919	43 064	5 034	1	-	61	13	0	2 423	3 831	3 478
<b>12</b>	49 445	2 822	1 312	38 996	3 723	90	1	86	13	0	2 402	3 824	3 420
<b>13</b>	47 182	2 061	1 385	36 789	4 575	6	-	93	13	0	2 258	4 022	3 236
<b>14 Abr</b>	46 018	2 089	889	35 466	4 571	0	-	112	13	0	2 877	4 131	...
<i>May</i>	46 253	2 323	924	35 161	4 770	0	-	113	13	0	2 949	4 263	...
<i>Jun</i>	46 038	1 944	939	35 414	4 959	0	-	114	13	0	2 655	4 389	3 149
<i>Jul</i>	45 785	1 890	966	35 372	4 636	0	-	112	13	0	2 795	4 288	...
<i>Ago</i>	45 973	2 408	841	34 797	4 872	0	-	112	13	0	2 930	4 187	...
<i>Sep</i>	45 432	1 705	825	34 981	4 916	0	-	112	13	0	2 879	4 089	2 964
<i>Oct</i>	45 784	2 158	795	35 123	4 799	0	-	112	13	0	2 784	3 967	...
<i>Nov</i>	45 910	2 321	817	34 961	4 768	0	-	157	13	0	2 873	3 848	...
<i>Dic</i>	47 251	2 874	929	36 611	4 248	0	-	112	13	0	2 463	3 726	2 896
<b>15 Ene</b>	46 794	2 073	860	35 681	5 036	0	-	98	13	0	3 032	3 676	...
<i>Feb</i>	45 953	2 010	790	34 845	5 004	0	-	98	13	0	3 193	3 630	...
<i>Mar</i>	45 670	1 434	716	35 272	5 253	0	-	112	13	0	2 869	3 580	2 807
<i>Abr</i>	45 552	1 582	538	35 338	5 276	0	-	106	21	0	2 691	3 548	...
<i>May</i>	46 059	2 041	519	35 604	5 099	0	-	110	29	0	2 657	3 515	...
<i>Jun</i>	47 001	1 759	589	36 185	5 277	-	-	150	36	0	3 005	3 483	2 688
<i>Jul</i>	46 733	1 812	569	36 363	5 043	-0	-	114	36	0	2 795	3 452	...
<i>Ago</i>	P 46 373	1 795	565	35 769	5 204	-	-	114	36	0	2 889	3 421	...

Veáanse notas al final del capítulo

**4. ENTIDADES DE CRÉDITO Y EFC (Información obtenida de los estados de supervisión)**  
**E) Balances de los componentes de entidades de crédito y EFC**

**4.82 Establecimientos financieros de crédito. Pasivo**

Millones de euros

	Total 1=3a9	Depósitos				Pasivos no sectorizados			
		Total 2=3a6	Residentes en España			Resto del mundo 6	Valores distintos de acciones y particip. 7	Patrimonio, ajustes y correcc. (a) 8	Periodificación y otros pasivos (b) 9
			Sistema crediticio 3	AAPP 4	OSR 5				
<b>09</b>	54 200	44 410	33 935	13	1 483	8 980	389	6 970	2 431
<b>10</b>	53 540	43 889	33 192	15	1 773	8 909	330	6 923	2 399
<b>11</b>	54 637	45 933	31 629	13	6 646	7 645	296	6 229	2 179
<b>12</b>	49 445	40 239	28 678	9	6 323	5 228	156	6 515	2 535
<b>13</b>	47 182	38 146	27 772	12	6 002	4 360	76	6 976	1 984
<b>14 Abr</b>	46 018	37 353	26 478	12	6 141	4 722	24	6 880	1 760
<i>May</i>	46 253	37 894	27 238	12	5 955	4 689	24	6 918	1 417
<i>Jun</i>	46 038	36 738	26 758	12	5 326	4 643	24	6 800	2 476
<i>Jul</i>	45 785	37 091	27 011	12	5 680	4 388	24	6 901	1 769
<i>Ago</i>	45 973	37 109	27 264	11	5 532	4 301	25	6 818	2 022
<i>Sep</i>	45 432	36 083	26 781	11	5 094	4 197	25	6 882	2 441
<i>Oct</i>	45 784	36 897	27 045	11	5 445	4 395	25	6 920	1 942
<i>Nov</i>	45 910	37 074	26 588	11	6 019	4 456	25	6 902	1 909
<i>Dic</i>	47 251	37 882	28 234	15	5 307	4 326	25	6 964	2 380
<b>15 Ene</b>	46 794	37 622	26 234	15	5 572	5 802	26	6 671	2 475
<i>Feb</i>	45 953	36 469	25 464	14	5 446	5 545	26	6 723	2 734
<i>Mar</i>	45 670	36 081	25 498	14	5 130	5 438	26	6 977	2 586
<i>Abr</i>	45 552	36 607	25 389	14	5 554	5 650	27	7 027	1 891
<i>May</i>	46 059	37 083	26 031	14	5 306	5 732	28	7 078	1 870
<i>Jun</i>	47 001	37 122	26 060	14	5 337	5 710	28	6 948	2 903
<i>Jul</i>	46 733	37 726	25 984	14	5 586	6 141	28	7 027	1 952
<i>Ago</i>	P 46 373	37 242	25 745	14	5 491	5 992	28	7 043	2 060

Veáanse notas al final del capítulo

**4. ENTIDADES DE CRÉDITO Y EFC (Información obtenida de los estados de supervisión)**  
**E) Balances de los componentes de entidades de crédito y EFC**

**4.83 Establecimientos financieros de crédito**  
**Crédito. Otros sectores residentes.**

Millones de euros

	Total 12 +10+11+ 1=4+5+7	Del cual:		Crédito comer- cial	Del cual:		Otros deudores a plazo			Deudores a la vista	Arrendamiento financiero	Dudosos (a)
		A tipo variable	En mone- da ex- tranjera		Deudo- res con garant. real	Con garant. hipote- caria	Total	Del cual:				
								Adquis. tempor. activos	Activos financ. híbridos			
	2	3	4	5	6	7	8	9	10	11	12	
<b>09</b>	44 422	22 402	0	6 088	10 631	10 104	12 346	-	-	3 468	7 352	4 537
<b>10</b>	42 125	19 619	1	5 865	10 766	10 178	11 816	-	-	3 235	6 385	4 060
<b>11</b>	43 064	22 370	4	5 496	14 369	13 807	11 411	-	-	2 753	5 422	3 614
<b>12</b>	38 996	20 866	5	4 342	12 184	11 795	10 583	-	-	4 157	4 108	3 621
<b>13</b>	36 789	19 761	14	5 945	10 284	10 118	9 416	-	-	4 411	2 903	3 830
<b>14</b>												
<i>Abr</i>	35 466	18 808	13	5 338	10 145	9 980	9 282	-	-	3 985	2 778	3 938
<i>May</i>	35 161	18 530	13	5 477	9 995	9 832	8 960	-	-	3 926	2 737	4 066
<i>Jun</i>	35 414	18 443	13	5 202	9 527	9 360	9 716	-	-	4 114	2 666	4 189
<i>Jul</i>	35 372	18 313	13	5 373	9 460	9 294	9 721	-	-	4 085	2 648	4 085
<i>Ago</i>	34 797	17 918	13	5 445	9 256	9 094	9 527	-	-	3 997	2 590	3 882
<i>Sep</i>	34 981	17 969	13	5 212	9 332	9 323	9 893	-	-	4 081	2 581	3 982
<i>Oct</i>	35 123	17 951	13	5 384	9 323	9 313	9 998	-	-	4 077	2 579	3 763
<i>Nov</i>	34 961	17 774	13	5 515	9 231	9 221	9 978	-	-	4 037	2 553	3 647
<i>Dic</i>	36 611	19 146	14	5 680	9 371	9 362	10 664	-	-	4 760	2 608	3 528
<b>15</b>												
<i>Ene</i>	35 681	18 562	13	5 693	9 085	9 076	10 281	-	-	4 614	2 529	3 478
<i>Feb</i>	34 845	18 034	13	5 710	8 827	8 818	9 934	-	-	4 483	2 457	3 434
<i>Mar</i>	35 272	17 313	257	5 044	9 002	8 994	10 947	-	-	4 342	2 552	3 385
<i>Abr</i>	35 338	17 261	256	5 199	8 975	8 967	10 930	-	-	4 330	2 544	3 360
<i>May</i>	35 604	17 309	257	5 382	9 000	8 992	10 995	-	-	4 342	2 551	3 334
<i>Jun</i>	36 185	17 152	259	5 146	8 941	8 933	11 610	-	-	4 659	2 519	3 310
<i>Jul</i>	36 363	17 237	260	5 171	8 985	8 977	11 667	-	-	4 682	2 532	3 326
<i>Ago</i>	P 35 769	16 955	256	5 087	8 838	8 830	11 477	-	-	4 606	2 490	3 272

Veáanse notas al final del capítulo

**4. ENTIDADES DE CRÉDITO Y EFC (Información obtenida de los estados de supervisión)**  
**E) Balances de los componentes de entidades de crédito y EFC**

**4.84 Establecimientos financieros de crédito**  
**Otros activos no sectorizados**

Millones de euros

	Activo fijo							Periodificación y otros activos				
	Total	Mobilia- rio	Inmue- bles	Dere- chos s/bie- nes de arren- dacio- narios	Activos cedidos en ar- renda- miento opera- tivo	Activos no co- rrien- tes en venta	Activo intan- gible	Total	Periodificación			Otros acti- vos
									Total	Devengo de pro- ducto- s	Otros	
	1	2	3	4	5	6	7	8	9	10	11	12
<b>09</b>	681	39	105	-	93	402	41	945	248	197	52	697
<b>10</b>	788	34	95	-	96	520	43	1 105	301	239	62	804
<b>11</b>	937	28	90	-	89	691	39	1 486	624	252	372	862
<b>12</b>	956	16	115	-	88	700	38	1 445	675	245	431	770
<b>13</b>	847	15	98	-	67	634	34	1 411	706	237	469	705
<b>14</b>												
<i>Abr</i>	860	15	109	-	67	636	34	2 017	767	232	535	1 250
<i>May</i>	873	15	111	-	68	645	34	2 076	790	239	551	1 286
<i>Jun</i>	866	15	103	-	70	655	23	1 789	658	198	460	1 131
<i>Jul</i>	872	15	104	-	70	659	23	1 923	708	213	495	1 215
<i>Ago</i>	865	15	103	-	70	655	23	2 065	760	229	531	1 305
<i>Sep</i>	877	14	103	-	72	662	26	2 003	659	183	476	1 343
<i>Oct</i>	885	14	104	-	73	668	26	1 899	625	174	451	1 274
<i>Nov</i>	889	14	104	-	73	671	26	1 985	653	181	472	1 331
<i>Dic</i>	915	13	93	-	73	702	35	1 548	684	195	489	864
<b>15</b>												
<i>Ene</i>	937	13	95	-	75	718	36	2 095	926	263	663	1 169
<i>Feb</i>	940	13	95	-	75	721	36	2 253	996	283	712	1 257
<i>Mar</i>	918	13	97	-	73	700	36	1 951	653	160	493	1 299
<i>Abr</i>	922	13	97	-	74	703	36	1 769	592	145	447	1 177
<i>May</i>	937	13	99	-	75	714	37	1 719	575	141	434	1 144
<i>Jun</i>	932	14	142	-	78	656	43	2 073	653	161	492	1 420
<i>Jul</i>	947	14	144	-	79	666	44	1 847	582	143	439	1 265
<i>Ago</i>	P 936	14	142	-	78	658	44	1 953	615	151	464	1 338

**4. ENTIDADES DE CRÉDITO Y EFC (Información obtenida de los estados de supervisión)**  
**E) Balances de los componentes de entidades de crédito y EFC**

**4.85 Establecimientos financieros de crédito**  
**Patrimonio neto, ajustes y correcciones de valor**

Millones de euros

	Total	Patrimonio neto							Ajustes de valoración A.y P. financieros	Correcciones de valor por deterioro activos (c)			Promemoria				
		Total	Fondos propios					Ajustes valoración		Total	Del cual:			Pérdidas por deterioro de participaciones (f)			
			Total	Capital y fondo dotación	Reservas	Beneficios netos	Otras cuentas				(a)	(b)			Total	Total para créditos (d)	Específica para créditos OSR (e)
1=2+9+	2=3+8	3=4+7	4	5	6	7	8	9	10	11	12	13					
<b>09</b>	6 970	4 210	4 341	2 917	1 821	-392	-5	-131	-40	2 800	2 750	2 299	-0				
<b>10</b>	6 923	4 049	4 170	2 776	1 544	-74	-76	-121	-47	2 921	2 824	2 446	3				
<b>11</b>	6 229	3 870	3 990	2 199	1 622	72	96	-120	3	2 356	2 217	1 788	2				
<b>12</b>	6 515	4 275	4 390	2 987	1 509	-170	64	-115	-25	2 264	2 061	1 663	3				
<b>13</b>	6 976	4 607	4 643	2 675	1 569	419	-21	-36	-40	2 409	2 218	1 688	-5				
<b>14</b>																	
<i>Abr</i>	6 880	4 547	4 583	2 614	1 731	159	80	-37	-57	2 391	2 205	...	...				
<i>May</i>	6 918	4 572	4 609	2 628	1 740	159	81	-37	-58	2 404	2 217	...	...				
<i>Jun</i>	6 800	4 521	4 560	2 608	1 658	297	-2	-39	-79	2 357	2 157	1 620	-3				
<i>Jul</i>	6 901	4 589	4 628	2 647	1 683	302	-3	-39	-80	2 393	2 190	...	...				
<i>Ago</i>	6 818	4 534	4 573	2 615	1 662	298	-2	-39	-79	2 364	2 163	...	...				
<i>Sep</i>	6 882	4 654	4 694	2 601	1 708	396	-11	-40	-99	2 327	2 127	1 555	-3				
<i>Oct</i>	6 920	4 680	4 720	2 616	1 717	398	-11	-40	-99	2 340	2 139	...	...				
<i>Nov</i>	6 902	4 667	4 707	2 609	1 712	397	-11	-40	-99	2 334	2 133	...	...				
<i>Dic</i>	6 964	4 738	4 775	2 607	1 754	527	-114	-36	-80	2 306	2 107	1 473	-2				
<b>15</b>																	
<i>Ene</i>	6 671	4 428	4 465	2 626	1 767	62	9	-36	-81	2 323	2 123	...	...				
<i>Feb</i>	6 723	4 488	4 524	2 619	1 762	125	19	-36	-80	2 316	2 117	...	...				
<i>Mar</i>	6 977	4 879	4 915	2 613	2 086	187	28	-36	-118	2 216	2 023	1 422	-				
<i>Abr</i>	7 027	4 913	4 950	2 632	2 101	188	29	-36	-118	2 232	2 037	...	...				
<i>May</i>	7 078	4 950	4 986	2 651	2 116	190	29	-37	-119	2 248	2 052	...	...				
<i>Jun</i>	6 948	4 906	4 936	2 617	1 943	366	10	-30	-162	2 204	2 021	1 398	-				
<i>Jul</i>	7 027	4 961	4 992	2 647	1 966	370	10	-31	-163	2 229	2 044	...	...				
<i>Ago</i>	P 7 043	4 973	5 004	2 653	1 970	371	10	-31	-164	2 234	2 048	...	...				

**4. ENTIDADES DE CRÉDITO Y EFC (Información obtenida de los estados de supervisión)**  
**E) Balances de los componentes de entidades de crédito y EFC**

**4.86 Establecimientos financieros de crédito**  
**Pasivos no sectorizados**

Millones de euros

	Total	Fondos de provisión				Periodificación			Otros pasivos
		Total	Pensiones	Impuestos	Otros	Total	Interes no vdos	Otras period.	
<b>09</b>	2 431	189	101	20	69	495	241	254	1 747
<b>10</b>	2 399	168	96	18	55	465	209	256	1 765
<b>11</b>	2 179	157	87	18	53	499	204	295	1 523
<b>12</b>	2 535	169	85	20	64	400	136	264	1 966
<b>13</b>	1 984	140	81	10	49	457	95	362	1 388
<b>14</b>									
<i>Mar</i>	2 065	137	78	10	49	418	81	336	1 510
<i>Abr</i>	1 760	162	92	12	58	491	95	396	1 108
<i>May</i>	1 417	137	78	10	49	416	81	335	864
<i>Jun</i>	2 476	152	77	10	65	453	86	367	1 872
<i>Jul</i>	1 769	150	76	10	64	449	85	364	1 170
<i>Ago</i>	2 022	160	81	11	69	479	91	389	1 382
<i>Sep</i>	2 441	139	75	10	54	483	72	411	1 819
<i>Oct</i>	1 942	138	74	10	54	480	72	408	1 324
<i>Nov</i>	1 909	138	74	10	54	481	72	409	1 289
<i>Dic</i>	2 380	158	80	18	61	507	73	435	1 715
<b>15</b>									
<i>Ene</i>	2 475	171	86	19	66	550	79	471	1 754
<i>Feb</i>	2 734	182	92	20	70	584	84	500	1 969
<i>Mar</i>	2 586	155	77	15	64	375	52	324	2 055
<i>Abr</i>	1 891	142	70	13	58	342	47	295	1 407
<i>May</i>	1 870	132	66	12	54	320	44	276	1 417
<i>Jun</i>	2 903	156	76	16	64	421	57	364	2 326
<i>Jul</i>	1 952	139	68	14	57	374	50	324	1 439
<i>Ago</i>	P 2 060	136	66	14	56	368	50	319	1 555

## NOTAS A LOS CUADROS DEL CAPÍTULO 4. ENTIDADES DE CRÉDITO Y ESTABLECIMIENTOS FINANCIEROS DE CRÉDITO

### Nota general

El capítulo 4 del *Boletín Estadístico* tiene por objeto la presentación de información relativa a las entidades de crédito más establecimientos financieros de crédito (EFC) en su conjunto, así como cada uno de los grupos que lo componen: entidades de depósito y EFC.. La base fundamental sobre la que se elabora esta información son los estados reservados individuales relativos a la actividad en España que las entidades de crédito y EFC remiten al Banco de España por motivos de supervisión, conforme a los criterios y normas establecidos en la Circular Contable CBE 4/2004 y precedentes.

La información que recoge el capítulo 8 (cuadros 8.41 a 8.44) de este mismo Boletín se refiere también a la agrupación de entidades de crédito más EFC. La diferencia entre ambos conjuntos de datos se debe a que las fuentes de información de base para su elaboración son distintas. Así, mientras que, como ya se ha mencionado, los datos de este capítulo provienen de los estados financieros que las entidades que componen el mismo remiten al Banco de España por motivos de supervisión, los del capítulo 8 se han obtenido de los estados contables destinados a elaborar las estadísticas de la zona del euro y, por lo tanto, incorporan el marco conceptual común para todos los países que componen la Unión Económica y Monetaria (UEM). Aunque existen algunas diferencias tanto en la sectorización como en la valoración de los instrumentos (véanse cuadro 4 y las notas que lo acompañan), la configuración actual de ambos capítulos permite utilizarlos de manera complementaria.

Así, mientras que en este capítulo se puede encontrar un mayor detalle por instrumentos del crédito (comercial, hipotecario, etc.), de los depósitos (a la vista, a plazo, estructurados, etc.), de las cuentas de capital (capital, reservas, fondos especiales...) y de los otros activos y pasivos (periodificación, derivados...), en el capítulo 8 el mayor detalle que figura es por sectores de contrapartida y residencia, con la indicación de si los hogares e ISFLSH, las sociedades no financieras y los otros intermediarios financieros son residentes en España, en otros países de la zona del euro o en el resto del mundo (en este caso, sin detalle de la contrapartida).

Sobre unos y otros desarrollos se llama la atención del lector para que se beneficie de la citada complementariedad.

### Cuadro 4

Como ya se ha mencionado en la nota general, el balance del capítulo 4 proviene de la información que las entidades remiten al Banco de España por motivos de supervisión, mientras que el balance del capítulo 8 se ha obtenido de los estados contables destinados a elaborar las estadísticas de la zona del euro y, dada su finalidad, se elabora siguiendo un mismo marco conceptual para todos los países que componen la UEM. La conciliación entre ambos capítulos pone en evidencia que se está tratando al mismo conjunto de unidades desde dos aproximaciones complementarias. Existen diferencias, que pueden apreciarse, para un período concreto, en este cuadro de conciliación, que se deben a los diferentes propósitos de una y otra. Concretamente: Los estados para las estadísticas de la zona del euro (estados UEM), sobre cuya base se calculan, entre otros, los agregados monetarios que sigue el BCE, distinguen si las unidades no residentes están situadas en otros países de la zona del euro o en terceros países, mientras que los estados de supervisión agrupan todas las contrapartidas frente a unidades no residentes en España en el sector Resto del mundo.

En el balance elaborado a partir de los estados estadísticos de la zona del euro, los Fondos del Mercado Monetario (FMM), aparecen conjuntamente con el Banco de España, las entidades de crédito, las EDE y los EFC formando el sector denominado «Instituciones Financieras y Monetarias» (IFM). En los estados de supervisión, los FMM, los EFC y las EDE están integrados en el sector de Otros sectores residentes (véanse los esquemas de sectorización que figuran al final del Boletín), denominándose «Sistema crediticio» la agrupación formada por el Banco de España y las entidades de crédito. Las diferencias cuantitativas entre las IFM y el Sistema crediticio, se deben fundamentalmente a que los EFC no están incluidos en el Sistema crediticio, por perder la condición de entidad de crédito tras la aplicación del RDL es el 14/2013 de 29 de noviembre, y sí que siguen perteneciendo al conjunto de IFM.

Además existen algunas otras normas de contabilización distintas que no se detallan en esta nota, ya que las discrepancias a que dan lugar son poco significativas.

Hay también que tener en cuenta que algunas de las discrepancias que aparecen pueden deberse al distinto momento de actualización de unos y otros estados contables.

### Cuadro 4.A

a. Desde enero 2009 a abril 2011 pueden existir pequeñas diferencias entre el total de entidades de crédito más EFC respecto a la suma de entidades de depósito, EFC e ICO. Esto se debe a que durante este período las entidades de dinero electrónico tenían la consideración de entidades de crédito, pero al entrar en vigor la Directiva 2009/110/CE de Parlamento Europeo y del Consejo, estas dejan de tener dicha consideración. Dada la escasa importancia cuantitativa de estas entidades, se ha decidido mantener su importe en los totales de la suma de entidades de crédito y EFC pero no se ha considerado necesario mantener los detalles. Esta columna se desarrolla en los cuadros 4.1 y 4.2.

b. Véase detalle en cuadros 4.51 y 4.52.

c. Véase detalle en cuadros 4.81 y 4.82.

### Cuadro 4.1

a. Véase el detalle por subsectores en el cuadro 8.25. Existen diferencias, debido a que la definición de crédito en ambos cuadros es distinta y al distinto momento de actualización de ambos cuadros.

b. Véase detalle por instrumentos en cuadro 4.3.

c. Véase detalle en cuadro 4.4.

d. Véase detalle en cuadro 4.6.

e. Véase detalle en cuadro 4.99.

f. Recoge los dudosos que lo son por razón de morosidad, es decir, aquellos instrumentos de deuda que tienen importes vencidos por cualquier concepto (principal, intereses,...) bien con una antigüedad superior a tres meses, bien por un importe superior al 25% de la deuda (salvo que se clasifique como fallidos). Se corresponde con el importe de la columna 14 del cuadro 4.99.

### Cuadro 4.2

a. Véase el detalle por subsectores en el cuadro 8.25. Existen diferencias, debido a la diferente definición de los depósitos y al distinto momento de actualización de ambos cuadros.

b. Véase detalle por instrumentos en cuadro 4.5.

c. Véase detalle en cuadro 4.7.

d. Véase detalle en cuadro 4.8.

#### **Cuadro 4.3**

- a. Puede consultarse el detalle por sectores institucionales en el cuadro 8.26. Existen discrepancias entre este importe y el del cuadro 8.26, debido a diferencias de ámbito institucional y del concepto del crédito y al distinto momento de actualización de ambos cuadros.
- b. Activos financieros híbridos recogen aquellos activos financieros que incluyen simultáneamente un contrato principal diferente de un derivado junto con un derivado financiero, denominado «derivado implícito», que no es individualmente transferible; normalmente los flujos que genera el contrato híbrido varían de la misma manera en que lo haría el derivado considerado aisladamente. Por ejemplo, un instrumento de deuda en el que los pagos por intereses se relacionan con un índice de valores.
- c. Créditos dudosos son aquellos créditos que presenten dudas razonables sobre su reembolso total (principal e intereses) en los términos pactados contractualmente. Dentro de estos se incluyen los créditos morosos, que son aquellos que tienen algún importe vencido, bien del principal, bien de los intereses o gastos pactados contractualmente, con más de tres meses de antigüedad. Véase detalle en cuadro 4.99. Pueden existir diferencias entre ambos importes, debido al distinto momento de actualización de cuadros.

#### **Cuadro 4.4**

- a. Las posiciones cortas en valores recogen el importe de los pasivos financieros originados por la venta en firme de activos financieros adquiridos temporalmente o recibidos en préstamo. No obstante, el cuadro 4.4 muestra las posiciones cortas en el activo (columnas 6 y 10) y la resta de los totales de «Valores distintos de acciones y participaciones» de Residentes en España y Resto del mundo. De esta forma, las columnas 4 y 8 recogen cifras netas y siguen un criterio uniforme con el de los estados que las entidades remiten por motivos estadísticos (y, por tanto, con el capítulo 8 de este Boletín), según el cual se exige deducir las posiciones cortas de valores de la partida «Valores distintos de acciones» [véase Norma 71.<sup>a</sup> c) iii)].

#### **Cuadro 4.5**

- a. En el cuadro 8.28 puede consultarse el detalle por sectores institucionales. Existen discrepancias entre ambos importes debidas a diferencias de ámbito institucional, al momento de actualización de ambos cuadros, y a la distinta contabilización de la adquisición de valores de Fondos de titulización con los que se titilizan activos financieros que se mantienen en el balance de la entidad (ver novedades del Boletín Estadístico de enero de 2010 y de Febrero 2014).
- b. Los pasivos por transferencias de activos (participaciones de activos) recogen los fondos captados por la entidad en las operaciones de transferencias de activos financieros en las que el activo financiero transferido no ha podido causar baja en el balance por no haberse transferido sustancialmente los riesgos y beneficios asociados a su propiedad.
- c. Los pasivos financieros híbridos recogen los pasivos financieros que incluyen simultáneamente un contrato principal diferente de un derivado junto con un derivado financiero, denominado «derivado implícito», que no es individualmente transferible; normalmente los flujos que genera el contrato híbrido varían de la misma manera en que lo haría el derivado considerado aisladamente. Por ejemplo, un depósito cuyo tipo de interés depende de la evolución del precio de una acción.
- d. Los depósitos subordinados recogen el importe de los depósitos recibidos que, a efectos de prelación de créditos, se sitúan detrás de los acreedores comunes.
- e. Esta columna incluye los depósitos a la vista, depósitos de ahorro, depósitos a plazo y cesiones temporales. Sin embargo no se incluyen las cédulas hipotecarias que tengan naturaleza de depósitos, ni los pasivos por transferencias de activos. Las cédulas hipotecarias son instrumentos cuyo capital e intereses están garantizados y que cuando son no negociables se recogen en la rúbrica de depósitos. Los pasivos por transferencias de activos se encuentran definidos en la nota “b” relativa a este cuadro 4.5. El importe que figura en la columna 13 del 4.5 aparece detallado por provincias y por comunidades autónomas en los cuadros 4.29 y 4.31.

#### **Cuadro 4.6**

- a. Véase detalle en cuadro 4.9.

#### **Cuadro 4.7**

- a. Los ajustes de valoración al patrimonio neto recogen los importes de los ajustes realizados a los activos y pasivos que se registran transitoriamente en el patrimonio neto, bajo este concepto, hasta que se produzca su extinción o realización, momento en el que se registran en la cuenta de pérdidas y ganancias.
- b. Los ajustes de valoración de activos y pasivos financieros no recogen los intereses devengados y a las correcciones de valoración por deterioro de activos que se presentan en rúbricas separadas del activo y/o pasivo.
- c. Las correcciones de valor por deterioro de activos recogen los importes constituidos (provisiones) para la cobertura de pérdidas por deterioro, tanto de los créditos como del resto de activos.
- d. Las correcciones de valor por deterioro de activos, total para créditos, recogen los importes constituidos para la cobertura (provisiones), tanto específica como genérica, de riesgo de insolvencia de los créditos concedidos a la clientela.
- e. Hasta diciembre de 2013 esta columna presenta información sobre las correcciones de valor por deterioro de activos, específicas para créditos, es decir, recoge exclusivamente las coberturas (provisiones) específicas por riesgo de insolvencia de los créditos dudosos concedidos a otros sectores residentes. A partir de los datos de 2014, se añade a estas provisiones el importe acumulado de las variaciones de valor razonable atribuibles a cambios en el riesgo de crédito.
- f. La cifra de beneficios netos (columna 6) (siguiendo el mismo criterio que en el resto de cuadros del capítulo 4) recoge la suma de los beneficios o pérdidas de cada una de las entidades de depósito tomadas de forma individual. Esta cifra está muy influida por el proceso de segregación del negocio bancario de las cajas de ahorro a bancos de nueva creación. Dado que una parte significativa de las acciones de estos nuevos bancos forma parte de la cartera de valores de las propias cajas de ahorros, los resultados que arrojen los bancos a los que se ha traspasado el negocio, se transmiten a los resultados de las cajas, amplificando la cifra de beneficios (o pérdidas) netos agregados del conjunto de entidades de depósito. Con el fin de facilitar la interpretación del importe de beneficios netos (columna 6), se recoge en esta columna la cuantía que, dentro de dichos beneficios netos, se debe a las pérdidas por deterioro de participaciones.

#### **Cuadro 4.8**

- a. Véase detalle en cuadro 4.9.



#### **Cuadro 4.9**

- a. Los derivados de negociación recogen el valor razonable a favor de la entidad de los derivados que no formen parte de coberturas contables.
- b. Los derivados de cobertura recogen el valor razonable a favor de la entidad de los derivados designados como instrumentos de cobertura en coberturas contables.
- c. Los contratos de seguros vinculados a pensiones recogen el valor razonable de las pólizas de seguros suscritas por la entidad para cubrir sus compromisos por pensiones con el personal, que no cumplen con los requisitos establecidos en la CBE 4/04 en su norma trigésimo quinta para no registrarlos en balance.
- d. Los activos fiscales incluyen el importe de todos los activos de naturaleza fiscal tales como impuestos pagados a cuenta, activos derivados de bases imponibles negativas o créditos por deducciones fiscales pendientes de compensar.
- e. Los derivados de negociación recogen el valor razonable en contra de la entidad de los derivados que no formen parte de coberturas contables.
- f. Los derivados de cobertura recogen el valor razonable en contra de la entidad de los derivados designados como instrumentos de cobertura en coberturas contables.
- g. Las cuentas de recaudación incluyen el importe recaudado por cuenta de las Administraciones Públicas por impuestos, tasas, arbitrios y cuotas a la Seguridad Social pendientes de ingreso definitivo en el organismo correspondiente.
- h. Los pasivos fiscales incluyen el importe de todos los pasivos de naturaleza fiscal, principalmente el importe a pagar por el impuesto sobre el beneficio relativo a la ganancia fiscal del ejercicio.

#### **Cuadro 4.10**

- a. Recoge exclusivamente el importe de las coberturas específicas por riesgo de insolvencia de los créditos concedidos a otros sectores residentes.
- b. A partir de 2014, no se dispone de información sobre este detalle.

#### **Cuadro 4.11**

- a. El detalle en cada uno de los subsectores de las AAPP puede encontrarse en el cuadro 8.25. Existen pequeñas diferencias, debido a la diferente definición de crédito en ambos cuadros y al distinto momento de actualización de ambos cuadros.

Véase nota "a" del cuadro 4.A.

- b. El detalle por provincias y por CCAA puede consultarse en los cuadros 4.28 y 4.29.
- c. El detalle del total por instrumentos aparece en el cuadro 4.3. Además, puede consultarse el detalle por sectores institucionales en el cuadro 8.26. Las pequeñas discrepancias entre los importes de este cuadro y los del cuadro 8.26 se deben a diferencias de ámbito institucional, del concepto del crédito y del momento de actualización de ambos cuadros.

#### **Cuadro 4.99**

- a. Véase nota al cuadro 4.1 columna 12.
- b. Hasta la entrada en vigor de la circular 4/2004, este importe estaba integrado en la columna 10.
- c. Hasta la entrada en vigor de la circular 4/2004, no se disponía del detalle de los dudosos para los establecimientos financieros de crédito.
- d. Véase nota al cuadro 4.1 columna 13.
- e. Activos considerados dudosos por presentar dudas sobre su reembolso total sin poder considerarse sin embargo ni morosos ni fallidos.
- f. Activos considerados dudosos por ser frente a países de determinado grupo de riesgo.

#### **Cuadro 4.13**

- a. De las empresas y los empresarios individuales que reciben los créditos.
- b. Véanse notas a los cuadros 8.26 y 8.27.
- c. A partir de la edición de Junio de 2014, se ha producido una reclasificación de las entidades de contrapartida central, cuyos importes se han incorporado a esta serie. Véase detalle en cuadro 4.18.
- d. Hasta diciembre de 2013 se incluyen créditos con garantía hipotecaria. Después de esta fecha se incluyen créditos que cuenten con una garantía real inmobiliaria, incluidas las instrumentadas como arrendamientos financieros, cualquiera que sea el inmueble recibido en garantía.
- e. Recoge los préstamos y créditos a hogares destinados a la adquisición de terrenos y fincas rústicas, la adquisición de valores, la adquisición de bienes y servicios corrientes no considerados de consumo duradero (por ejemplo, préstamos para financiar gastos de viaje) y los destinados a finalidades diversas no incluidos entre los anteriores.
- f. A partir de la edición de Junio de 2014, se ha producido una reclasificación de las entidades de contrapartida central, cuyos importes se han excluido de esta serie.
- g. Este concepto se refiere a los créditos concedidos a hogares, con garantía de vivienda pero destinados a un uso distinto del de su adquisición y de la financiación de actividades productivas. Por tanto, estos créditos están incluidos entre los concedidos para rehabilitación, consumo duradero y resto, es decir, son parte de las columnas 8 a 10.
- h. A partir de la edición de Junio de 2014, se ha producido una reclasificación de las entidades de contrapartida central, cuyos importes se han incorporado a esta serie. Véase detalle en cuadro 4.18 (columnas 12 a 22).
- i. A partir de 2014, no se dispone de información sobre este detalle.
- j. Recoge los préstamos y créditos a hogares destinados a la adquisición de terrenos y fincas rústicas, la adquisición de valores, la adquisición de bienes y servicios corrientes no considerados de consumo duradero (por ejemplo préstamos para financiar gastos de viaje) y los destinados a finalidades diversas no incluidos entre los anteriores.
- k. Este concepto se refiere a los dudosos de los créditos concedidos a hogares, con garantía de vivienda pero destinados a un uso distinto del de su adquisición y de la financiación de actividades productivas. Por tanto, estos dudosos están incluidos entre los concedidos para rehabilitación, consumo duradero y resto, es decir, son parte de las columnas 21 a 23.

#### **Cuadro 4.14**

- a. De las empresas y los empresarios individuales que reciben los créditos.
- b. A partir de la edición de Junio de 2014, se ha producido una reclasificación de las entidades de contrapartida central, cuyos importes se han incorporado a esta serie. Véase detalle en cuadro 4.19.
- c. Hasta diciembre de 2013 se incluyen créditos con garantía hipotecaria. Después de esta fecha se incluyen créditos que cuenten con una garantía real inmobiliaria, incluidas las instrumentadas como arrendamientos financieros, cualquiera que sea el inmueble recibido en garantía
- d. Recoge los préstamos y créditos a hogares destinados a la adquisición de terrenos y fincas rústicas, la adquisición de valores, la adquisición de bienes y servicios corrientes no considerados de consumo duradero (por ejemplo préstamos para financiar gastos de viaje) y los destinados a finalidades diversas no incluidos entre los anteriores.
- e. A partir de la edición de Junio de 2014, se ha producido una reclasificación de las entidades de contrapartida central, cuyos importes se han excluido de esta serie.
- f. Este concepto se refiere a los créditos concedidos a hogares, con garantía de vivienda pero destinados a un uso distinto del de su adquisición y de la financiación de actividades productivas. Por tanto, estos créditos están incluidos entre los concedidos para rehabilitación, consumo duradero y resto, es decir, son parte de las columnas 8 a 10.

g. A partir de la edición de Junio de 2014, se ha producido una reclasificación de las entidades de contrapartida central, cuyos importes se han incorporado a esta serie. Véase detalle en cuadro 4.19 (columnas 12 a 22).

h. A partir de 2014, no se dispone de información sobre este detalle.

i. Recoge los dudosos de los préstamos y créditos a hogares destinados a la adquisición de terrenos y fincas rústicas, la adquisición de valores, la adquisición de bienes y servicios corrientes no considerados de consumo duradero (por ejemplo préstamos para financiar gastos de viaje) y los destinados a finalidades diversas no incluidos entre los anteriores

i. Este concepto se refiere a los dudosos de los créditos concedidos a hogares, con garantía de vivienda pero destinados a un uso distinto del de su adquisición y de la financiación de actividades productivas. Por tanto, estos créditos están incluidos en: 1) una parte de la columna 15 (financiación de actividades productivas), en tanto que esta incluye dudosos de créditos tanto a sociedades no financieras como a empresarios individuales, pudiendo estos últimos realizar este tipo de operaciones; 2) el resto, se supone que la mayor parte, en las columnas 21 a 23, que recogen dudosos de los créditos a los hogares para fines distintos de la adquisición de viviendas.

#### **Cuadro 4.17**

- a. De las empresas y los empresarios individuales que reciben los créditos.
- b. A partir de la edición de Junio de 2014, se ha producido una reclasificación de las entidades de contrapartida central, cuyos importes se han incorporado a esta serie. Véase detalle en cuadro 4.22.
- c. Hasta diciembre de 2013 se incluyen créditos con garantía hipotecaria. Después de esta fecha se incluyen créditos que cuenten con una garantía real inmobiliaria, incluidas las instrumentadas como arrendamientos financieros, cualquiera que sea el inmueble recibido en garantía
- d. Recoge los préstamos y créditos a hogares destinados a la adquisición de terrenos y fincas rústicas, la adquisición de valores, la adquisición de bienes y servicios corrientes no considerados de consumo duradero (por ejemplo préstamos para financiar gastos de viaje) y los destinados a finalidades diversas no incluidos entre los anteriores.
- e. A partir de la edición de Junio de 2014, se ha producido una reclasificación de las entidades de contrapartida central, cuyos importes se han excluido de esta serie.
- f. Este concepto se refiere a los créditos concedidos a hogares, con garantía de vivienda pero destinados a un uso distinto del de su adquisición y de la financiación de actividades productivas. Por tanto, estos créditos están incluidos en: 1) una parte de la columna 2 (financiación de actividades productivas), en tanto que esta incluye créditos tanto a sociedades no financieras como a empresarios individuales, pudiendo estos últimos realizar este tipo de operaciones; 2) el resto, se supone que la mayor parte, en las columnas 8 a 10, que recogen los créditos a los hogares para fines distintos de la adquisición de viviendas.
- g. A partir de la edición de Junio de 2014, se ha producido una reclasificación de las entidades de contrapartida central, cuyos importes se han incorporado a esta serie. Véase detalle en cuadro 4.22 (columnas 12 a 22).
- h. A partir de 2014, no se dispone de información sobre este detalle.
- i. Recoge los dudosos de los préstamos y créditos a hogares destinados a la adquisición de terrenos y fincas rústicas, la adquisición de valores, la adquisición de bienes y servicios corrientes no considerados de consumo duradero (por ejemplo préstamos para financiar gastos de viaje) y los destinados a finalidades diversas no incluidos entre los anteriores.
- j. Este concepto se refiere a los dudosos de los créditos concedidos a hogares, con garantía de vivienda pero destinados a un uso distinto del de su adquisición y de la financiación de actividades productivas. Por tanto, estos créditos están incluidos en: 1) una parte de la columna 15 (financiación de actividades productivas), en tanto que esta incluye dudosos de créditos tanto a sociedades no financieras como a empresarios individuales, pudiendo estos últimos realizar este tipo de operaciones; 2) el resto, se supone que la mayor parte, en las columnas 21 a 23, que recogen dudosos de los créditos a los hogares para fines distintos de la adquisición de viviendas.

#### **Cuadro 4.18**

- a. De las empresas y los empresarios individuales que reciben los créditos.
- b. Véase detalle en cuadro 4.23.
- c. Hasta diciembre de 2013, la actividad de comunicaciones se incluye en esta columna. A partir de 2014, se han excluido para incorporarse a la columna 11 de "Otros Servicios".
- d. A partir de la edición de Junio de 2014, se ha producido una reclasificación de las entidades de contrapartida central, cuyos importes se han incorporado a esta serie.

#### **Cuadro 4.19**

- a. De las empresas y los empresarios individuales que reciben los créditos.
- b. Véase detalle en cuadro 4.24.

- c. Hasta diciembre de 2013, la actividad de comunicaciones se incluye en esta columna. A partir de 2014, se han excluido para incorporarse a la columna 11 de "Otros Servicios"
- d. A partir de la edición de Junio de 2014, se ha producido una reclasificación de las entidades de contrapartida central, cuyos importes se han incorporado a esta serie.

#### **Cuadro 4.22**

- a. De las empresas y los empresarios individuales que reciben los créditos.
- b. Véase detalle en cuadro 4.27
- c. Hasta diciembre de 2013, la actividad de comunicaciones se incluye en esta columna. A partir de 2014, se han excluido para incorporarse a la columna 11 de "Otros Servicios"
- d. A partir de la edición de Junio de 2014, se ha producido una reclasificación de las entidades de contrapartida central, cuyos importes se han incorporado a esta serie.

#### **Cuadro 4.23**

- a. De las empresas y los empresarios individuales que reciben los créditos.
- b. Hasta marzo de 2005 no se disponía de este detalle para los EFC. A partir de dicha fecha y con motivo de la entrada en vigor de la CBE 4/2004, el importe está asignado a la industria correspondiente.

#### **Cuadro 4.24**

- a. De las empresas y los empresarios individuales que reciben los créditos.

#### **Cuadro 4.27**

- a. De las empresas y los empresarios individuales que reciben los créditos.
- b. Hasta marzo de 2005 no se disponía de este detalle para los EFC. A partir de dicha fecha y con motivo de la entrada en vigor de la CBE 4/2004, el importe está asignado a la industria correspondiente.

#### **Cuadro 4.28**

- a. En los créditos sin clasificar, además de las operaciones residuales para las cuales la entidad no haya podido determinar la provincia a la que deben ser adscritas, se recoge el importe de las operaciones de adquisición temporal de activos a través de entidades de contrapartida. En los depósitos sin clasificar se recogen las operaciones residuales para las cuales la entidad no haya podido determinar la provincia a la que deben ser adscritas. Véase también nota "e" del cuadro 4.5.
- b. Disponible desde I 2003.

#### **Cuadro 4.29**

- a. En los créditos sin clasificar, además de las operaciones residuales para las cuales la entidad no haya podido determinar la provincia a la que deben ser adscritas, se recoge el importe de las operaciones de adquisición temporal de activos a través de entidades de contrapartida. En los depósitos sin clasificar se recogen las operaciones residuales para las cuales la entidad no haya podido determinar la provincia a la que deben ser adscritas. Véase también nota "e" del cuadro 4.5.

#### **Cuadro 4.30**

- a. Además de las operaciones residuales para las cuales la entidad no haya podido determinar la Comunidad Autónoma a la que deben ser adscritas, recoge el importe de las operaciones de adquisición temporal de activos a través de entidades de contrapartida.

#### **Cuadro 4.31**

- a. Recoge operaciones residuales para las cuales la entidad no haya podido determinar la Comunidad Autónoma a la que deben ser adscritas. Véase nota "e" cuadro 4.5.

#### **Cuadro 4.32**

- a. Véase el detalle por subsectores en el cuadro 8.25. Existen discrepancias entre ambos importes debidas a diferencias de ámbito institucional, al momento de actualización de ambos cuadros, y a la distinta contabilización de la adquisición de valores de Fondos de titulización con los que se titilizan activos financieros que se mantienen en el balance de la entidad (ver novedades del Boletín Estadístico de enero de 2010 y de Febrero 2014).
- b. Véase detalle por provincias y CCAA en los cuadros 4.28 y 4.29
- c. Véase detalle por instrumentos en cuadro 4.5. Además, el importe de esta columna, menos los depósitos de los FMM, en las entidades de crédito en su conjunto mas EFC, coincide, salvo pequeñas diferencias debidas al distinto momento de actualización de ambos cuadros, con el de la columna 1 del cuadro 8.28. En este último cuadro puede consultarse el detalle por sectores institucionales.

#### **Cuadro 4.36**

- a. Véase detalle en cuadro 4.37.
- b. Véase detalle en cuadro 4.38.
- c. Véase detalle en la columna 8 del cuadro 4.39 y en el cuadro 4.40.

#### **Cuadro 4.37**

- a. Véase detalle en cuadro 4.39.

#### **Cuadro 4.38**

- a. Véase detalle en cuadro 4.39.

#### **Cuadro 4.39**

- a. Hay que tener en cuenta que si bien los resultados de la cartera de renta variable están en el detalle de este cuadro, estos no se incluyen entre los productos financieros.
- b. Desde 1996 estos intereses se incluyen entre los intereses de valores de renta fija.

**Cuadro 4.45**

- a. Se agrupan aquí las entidades de crédito de ámbito operativo limitado (ECAOL) que, según lo establecido en el RD 692/96 de 26 de abril, se transformaron en establecimientos financieros de crédito (EFC). Las ECAOL existentes en el momento del cambio eran: Entidades de Financiación, Sociedades de crédito hipotecario y Sociedades de arrendamiento financiero. Las Sociedades Mediadoras del mercado de dinero (SMMD), desaparecieron en 1994 al transformarse en Sociedades o Agencias de Valores tras su regulación por la ley del Mercado de Valores 24/88 de 24 de julio.
- b. Véase nota "a" del cuadro 4.A.

**Cuadro 4.46**

- a. Se agrupan aquí las entidades de crédito de ámbito operativo limitado (ECAOL) que, según lo establecido en el RD 692/96 de 26 de abril, se transformaron en establecimientos financieros de crédito (EFC). Las ECAOL existentes en el momento del cambio eran: Entidades de Financiación, Sociedades de crédito hipotecario y Sociedades de arrendamiento financiero. Las Sociedades Mediadoras del mercado de dinero (SMMD), desaparecieron en 1994 al transformarse en Sociedades o Agencias de Valores tras su regulación por la ley del Mercado de Valores 24/88 de 24 de julio.

**Cuadro 4.47**

- a. Véanse detalles en los cuadros 4.48 y 4.49.

**Cuadro 4.51**

- a. Véanse detalle por instrumentos en el cuadro 4.53.
- b. Véanse detalle en el cuadro 4.54.
- c. Véanse detalle en el cuadro 4.56.
- d. Recoge los dudosos que lo son por razón de morosidad, es decir, aquellos instrumentos de deuda que tienen importes vencidos por cualquier concepto (principal, intereses,...) bien con una antigüedad superior a tres meses, bien por un importe superior al 25% de la deuda (salvo que se clasifique como fallidos).

**Cuadro 4.52**

- a. Véanse detalle por instrumentos en el cuadro 4.55.
- b. Véanse detalle en el cuadro 4.57.
- c. Véanse detalle en el cuadro 4.58.

**Cuadro 4.53**

- a. Véanse notas al cuadro 4.3.

**Cuadro 4.54**

- a. Véanse notas al cuadro 4.4.

**Cuadro 4.55**

- a. Véanse notas al cuadro 4.5.

**Cuadro 4.57**

- a. Véanse notas al cuadro 4.7.

**Cuadro 4.81**

- a. Véase detalle por instrumentos en el cuadro 4.83
- b. Véase detalle en el cuadro 4.84
- c. Recoge los dudosos que lo son por razón de morosidad, es decir, aquellos instrumentos de deuda que tienen importes vencidos por cualquier concepto (principal, intereses, ...) bien con una antigüedad superior a tres meses, bien por un importe superior al 25% de la deuda (salvo que se clasifique como fallidos).

**Cuadro 4.82**

- a. Véase detalle en el cuadro 4.85
- b. Véase detalle en el cuadro 4.86

**Cuadro 4.83**

- a. Hasta mayo de 2005, esta columna recoge el total de dudosos (todos los sectores) y no sólo el de Otros Sectores Residentes.

**Cuadro 4.85**

- a. Véanse notas al cuadro 4.7.

## CAPÍTULO 5 INSTITUCIONES FINANCIERAS

5. INSTITUCIONES FINANCIERAS  
B) Balance agregado

5.1 (1ª parte) Activos financieros = Pasivos más activos financieros netos  
Valores absolutos

m.m. de euros

	Institu- ciones finan- cieras	Instituciones financieras monetarias								Institu- ciones finan- cieras no mo- netarias	
		Total	Banco de España	Otras instituciones financieras monetarias							Fondos mercado monetario (FIAMM)
				Total	Entidades de crédito			Fondos mercado monetario (FIAMM)			
					Total	Bancos cajas y cooperati- vas	Estable- cimientos finan- cieras de crédito		ICO		
1=2+10	2=3+4	3	4=5+9	5=6+7+8	6	7	8	9	10		
<b>03</b>	2 182,8	1 657,9	105,7	1 552,2	1 494,0	1 426,8	36,5	27,0	58,2	524,9	
<b>04</b>	2 527,1	1 880,5	109,5	1 770,9	1 712,8	1 634,9	42,3	25,9	58,2	646,6	
<b>05</b>	3 129,2	2 309,9	123,9	2 186,0	2 131,0	2 042,4	51,9	27,4	55,0	819,2	
<b>06</b>	3 686,6	2 646,6	136,9	2 509,7	2 509,6	2 404,9	60,7	33,3	0,1	1 040,0	
<b>07</b>	4 348,6	3 151,2	174,0	2 977,2	2 977,2	2 862,8	65,3	40,0	-	1 197,5	
<b>04 IV</b>	2 527,1	1 880,5	109,5	1 770,9	1 712,8	1 634,9	42,3	25,9	58,2	646,6	
<b>05 I</b>	2 652,6	1 968,0	118,9	1 849,1	1 794,9	1 715,3	42,8	26,2	54,2	684,6	
<b>05 II</b>	2 866,1	2 124,5	122,8	2 001,7	1 946,9	1 862,6	47,1	27,4	54,8	741,6	
<b>05 III</b>	2 935,6	2 162,9	117,5	2 045,4	1 990,2	1 905,9	48,2	26,8	55,2	772,7	
<b>05 IV</b>	3 129,2	2 309,9	123,9	2 186,0	2 131,0	2 042,4	51,9	27,4	55,0	819,2	
<b>06 I</b>	3 253,9	2 365,9	126,2	2 239,8	2 205,3	2 112,5	52,1	30,5	34,5	888,0	
<b>06 II</b>	3 372,2	2 451,0	132,3	2 318,8	2 283,6	2 185,7	55,0	32,3	35,2	921,2	
<b>06 III</b>	3 507,4	2 543,0	125,5	2 417,5	2 390,8	2 289,1	57,4	33,8	26,7	964,3	
<b>06 IV</b>	3 686,6	2 646,6	136,9	2 509,7	2 509,6	2 404,9	60,7	33,3	0,1	1 040,0	
<b>07 I</b>	3 842,0	2 736,2	135,7	2 600,5	2 600,5	2 492,8	60,8	35,6	-	1 105,8	
<b>07 II</b>	4 032,2	2 878,9	150,3	2 728,5	2 728,5	2 620,3	56,6	41,6	-	1 153,4	
<b>07 III</b>	4 124,9	2 963,7	142,3	2 821,5	2 821,5	2 709,5	58,6	43,6	-	1 161,2	
<b>07 IV</b>	4 348,6	3 151,2	174,0	2 977,2	2 977,2	2 862,8	65,3	40,0	-	1 197,5	
<b>08 I</b>	4 321,2	3 172,8	138,4	3 034,3	2 995,9	2 883,7	64,7	43,1	38,4	1 148,5	
<b>08 II</b>	4 474,3	3 297,8	150,2	3 147,6	3 112,8	2 997,6	67,3	45,2	34,8	1 176,4	
<b>08 III</b>	4 527,2	3 361,0	174,6	3 186,4	3 155,4	3 035,9	67,4	49,0	31,1	1 166,2	

5. INSTITUCIONES FINANCIERAS  
B) Balance agregado

5.1 (2ª parte) Activos financieros = Pasivos más activos financieros netos  
Valores absolutos

m.m. de euros

	Institu- ciones finan- cieras no mo- netarias	Instituciones financieras no monetarias excepto seguros y fondos de pensiones											Empresas de segu- ros y Fondos de pen- siones	
		Total	Otras instituciones financieras							Auxiliares financieros				
			Total	Instituc de inver- sion colectiva excepto FIAMM	Socie- dades de valores	Fondos de títu- lización	Fondos de inver- sion in mobi- liaria	Emiso- res de parti- cipacion. prefe- rentes	Resto	Total	Fondos de garan- ta de depósi- tos	Agen- cias de valores		Resto
=15+27 14=13=	15=16+23	16=17a22	17	18	19	20	21	22	23=24a26	24	25	26	27	
<b>03</b>	524,9	284,8	274,3	174,6	10,3	85,8	0,8	1,6	1,2	10,5	4,8	0,5	5,2	240,1
<b>04</b>	646,6	376,7	365,2	202,5	9,7	131,3	1,6	18,4	1,7	11,5	5,5	0,6	5,4	269,9
<b>05</b>	819,2	515,1	503,2	237,1	12,2	183,9	2,5	65,7	1,8	11,9	5,6	0,8	5,6	304,2
<b>06</b>	1 040,0	715,8	701,6	302,6	16,2	254,4	2,8	123,5	2,0	14,3	6,1	0,9	7,3	324,1
<b>07</b>	1 197,5	871,8	849,8	289,8	21,8	368,9	1,7	166,6	6,5	16,4	7,1	1,2	8,1	331,2
<b>04 IV</b>	646,6	376,7	365,2	202,5	9,7	131,3	1,6	18,4	1,7	11,5	5,5	0,6	5,4	269,9
<b>05 I</b>	684,6	406,9	395,6	213,4	12,4	139,3	2,1	26,8	1,7	11,3	5,3	0,6	5,3	277,7
<b>05 II</b>	741,6	460,1	448,7	222,7	15,0	160,1	2,2	46,9	1,8	11,4	5,3	0,7	5,4	281,5
<b>05 III</b>	772,7	480,1	468,6	233,3	13,0	160,0	2,5	58,0	1,8	11,6	5,4	0,8	5,4	292,5
<b>05 IV</b>	819,2	515,1	503,2	237,1	12,2	183,9	2,5	65,7	1,8	11,9	5,6	0,8	5,6	304,2
<b>06 I</b>	888,0	580,0	567,5	267,3	12,9	192,7	2,6	90,0	1,9	12,5	5,8	1,0	5,7	308,0
<b>06 II</b>	921,2	610,5	598,1	263,8	12,0	211,2	2,4	106,7	1,9	12,5	5,8	0,9	5,7	310,7
<b>06 III</b>	964,3	643,9	631,2	274,7	16,1	218,5	2,6	117,4	1,9	12,7	6,0	1,0	5,8	320,4
<b>06 IV</b>	1 040,0	715,8	701,6	302,6	16,2	254,4	2,8	123,5	2,0	14,3	6,1	0,9	7,3	324,1
<b>07 I</b>	1 105,8	773,0	758,1	305,4	14,8	285,3	2,8	143,8	5,6	15,3	6,5	1,1	7,7	332,4
<b>07 II</b>	1 153,4	819,1	802,0	312,3	18,0	314,6	2,5	149,7	5,6	16,2	6,6	1,2	8,5	335,1
<b>07 III</b>	1 161,2	824,8	804,3	305,5	19,5	323,4	2,3	151,1	6,4	16,7	6,8	1,2	8,7	340,2
<b>07 IV</b>	1 197,5	871,8	849,8	289,8	21,8	368,9	1,7	166,6	6,5	16,4	7,1	1,2	8,1	331,2
<b>08 I</b>	1 148,5	819,0	802,0	232,7	20,2	384,1	1,3	158,8	6,5	16,8	7,2	0,3	8,1	329,7
<b>08 II</b>	1 176,4	846,9	825,4	214,3	20,5	414,1	1,1	173,4	6,5	18,1	7,2	0,3	9,5	333,0
<b>08 III</b>	1 166,2	839,8	814,7	195,9	16,8	420,3	0,9	181,8	6,6	18,5	7,5	0,3	9,6	333,1

## 5. INSTITUCIONES FINANCIERAS

## B) Balance agregado

## 5.1 (3ª parte) Activos financieros = Pasivos más activos financieros netos

## Valores absolutos

m.m. de euros

	Empresas de seguros y Fondos de pensiones +33+34 28=27+29+30	Entidades de seguros privados 29	Mutualidades de previsión social			Consortio de Compensación de Seguros 33	Fondos de pensiones externos (Ley 8/87) 34
			Total	Ámbito nacional	Ámbito CCAA		
			30=31+32	31	32		
<b>03</b>	240,1	157,9	18,9	6,7	12,2	4,6	58,7
<b>04</b>	269,9	176,9	21,3	7,3	14,0	5,4	67,8
<b>05</b>	304,2	196,4	24,5	8,5	16,0	6,1	80,9
<b>06</b>	324,1	208,9	26,9	9,3	17,6	6,7	88,5
<b>07</b>	331,2	210,1	28,3	9,7	18,6	7,2	91,5
<b>04 IV</b>	269,9	176,9	21,3	7,3	14,0	5,4	67,8
<b>05 I</b>	277,7	...	...	...	...	...	...
<b>05 II</b>	281,5	...	...	...	...	...	...
<b>05 III</b>	292,5	...	...	...	...	...	...
<b>05 IV</b>	304,2	196,4	24,5	8,5	16,0	6,1	80,9
<b>06 I</b>	308,0	...	...	...	...	...	...
<b>06 II</b>	310,7	...	...	...	...	...	...
<b>06 III</b>	320,4	...	...	...	...	...	...
<b>06 IV</b>	324,1	208,9	26,9	9,3	17,6	6,7	88,5
<b>07 I</b>	332,4	...	...	...	...	...	...
<b>07 II</b>	335,1	...	...	...	...	...	...
<b>07 III</b>	340,2	...	...	...	...	...	...
<b>07 IV</b>	331,2	210,1	28,3	9,7	18,6	7,2	91,5
<b>08 I</b>	329,7	...	...	...	...	...	...
<b>08 II</b>	333,0	...	...	...	...	...	...
<b>08 III</b>	333,1	...	...	...	...	...	...

## 5. INSTITUCIONES FINANCIERAS

## B) Balance agregado

## 5.2 (1ª parte) Activos financieros = Pasivos más activos financieros netos

## Estructuras

Porcentaje

	Instituciones financieras 1=2+10	Instituciones financieras monetarias								Instituciones financieras no monetarias 10	
		Total 2=3+4	Banco de España 3	Otras instituciones financieras monetarias							Fondos mercado monetario (FIAMM) 9
				Total 4=5+9	Entidades de crédito			Fondos mercado monetario (FIAMM) 9			
					Total 5=6+7+8	Bancos cajas y cooperativas 6	Establecimientos financieros de crédito 7		ICO 8		
<b>03</b>	100,00	75,95	4,84	71,11	68,45	65,37	1,67	1,24	2,67	24,05	
<b>04</b>	100,00	74,37	4,33	70,04	67,74	64,66	1,67	1,02	2,30	25,63	
<b>05</b>	100,00	73,73	3,96	69,77	68,02	65,19	1,66	0,88	1,75	26,27	
<b>06</b>	100,00	71,66	3,71	67,95	67,95	65,11	1,64	0,90	0,00	28,34	
<b>07</b>	100,00	72,31	3,99	68,33	68,33	65,57	1,50	0,92	-	27,69	
<b>04 IV</b>	100,00	74,37	4,33	70,04	67,74	64,66	1,67	1,02	2,30	25,63	
<b>05 I</b>	100,00	74,13	4,48	69,65	67,61	64,62	1,61	0,99	2,04	25,87	
<b>05 II</b>	100,00	74,06	4,28	69,78	67,87	64,92	1,64	0,95	1,91	25,94	
<b>05 III</b>	100,00	73,59	4,00	69,59	67,71	64,84	1,64	0,91	1,88	26,41	
<b>05 IV</b>	100,00	73,73	3,96	69,77	68,02	65,19	1,66	0,88	1,75	26,27	
<b>06 I</b>	100,00	72,62	3,87	68,74	67,69	64,84	1,60	0,94	1,06	27,38	
<b>06 II</b>	100,00	72,57	3,92	68,65	67,61	64,71	1,63	0,96	1,04	27,43	
<b>06 III</b>	100,00	72,38	3,57	68,81	68,05	65,15	1,63	0,96	0,76	27,62	
<b>06 IV</b>	100,00	71,66	3,71	67,95	67,95	65,11	1,64	0,90	0,00	28,34	
<b>07 I</b>	100,00	71,13	3,53	67,60	67,60	64,78	1,58	0,92	-	28,87	
<b>07 II</b>	100,00	71,29	3,72	67,57	67,57	64,82	1,40	1,03	-	28,71	
<b>07 III</b>	100,00	71,68	3,44	68,24	68,24	65,45	1,41	1,05	-	28,32	
<b>07 IV</b>	100,00	72,31	3,99	68,33	68,33	65,57	1,50	0,92	-	27,69	
<b>08 I</b>	100,00	73,26	3,19	70,07	69,19	66,43	1,49	0,99	0,88	26,74	
<b>08 II</b>	100,00	73,52	3,34	70,18	69,41	66,63	1,49	1,00	0,77	26,48	
<b>08 III</b>	100,00	74,05	3,83	70,21	69,53	66,68	1,48	1,08	0,68	25,95	

5. INSTITUCIONES FINANCIERAS  
B) Balance agregado

5.2 (2ª parte) Activos financieros = Pasivos más activos financieros netos  
Estructuras

Porcentaje

	Institu- ciones financie- ras no moneta- rias  =15+27 14=13=	Instituciones financieras no monetarias excepto seguros y fondos de pensiones												Empresas de seguri- dad y Fondos de pen- siones  27
		Total	Otras instituciones financieras							Auxiliares financieros				
			Total	Instituc de inver sion co- lectiva excepto FIAMM	Socie- dades de valores	Fondos de tituli- zación	Fondos de inver- sion en mobili- aria	Emiso- res de parti- cipacion. preferen- tes	Resto	Total	Fondos de garan- tia de depósi- tos	Agen- cias de valores	Resto	
<b>03</b>	24,05	13,05	12,57	8,00	0,47	3,93	0,04	0,07	0,06	0,48	0,22	0,02	0,24	11,00
<b>04</b>	25,63	14,90	14,44	8,01	0,38	5,19	0,06	0,73	0,07	0,46	0,22	0,03	0,21	10,73
<b>05</b>	26,27	16,44	16,06	7,57	0,39	5,87	0,08	2,10	0,06	0,38	0,18	0,03	0,18	9,83
<b>06</b>	28,34	19,38	18,99	8,19	0,44	6,89	0,08	3,35	0,05	0,39	0,16	0,03	0,20	8,96
<b>07</b>	27,69	19,97	19,59	6,64	0,50	8,45	0,04	3,82	0,15	0,38	0,16	0,03	0,19	7,72
<b>04 IV</b>	25,63	14,90	14,44	8,01	0,38	5,19	0,06	0,73	0,07	0,46	0,22	0,03	0,21	10,73
<b>05 I</b>	25,87	15,33	14,90	8,04	0,47	5,25	0,08	1,01	0,06	0,42	0,20	0,02	0,20	10,54
<b>II</b>	25,94	16,04	15,64	7,76	0,52	5,58	0,08	1,64	0,06	0,40	0,19	0,02	0,19	9,91
<b>III</b>	26,41	16,34	15,94	7,94	0,44	5,44	0,08	1,97	0,06	0,39	0,18	0,03	0,18	10,08
<b>IV</b>	26,27	16,44	16,06	7,57	0,39	5,87	0,08	2,10	0,06	0,38	0,18	0,03	0,18	9,83
<b>06 I</b>	27,38	17,80	17,42	8,21	0,40	5,92	0,08	2,76	0,06	0,38	0,18	0,03	0,18	9,58
<b>II</b>	27,43	18,08	17,71	7,81	0,36	6,25	0,07	3,16	0,06	0,37	0,17	0,03	0,17	9,36
<b>III</b>	27,62	18,33	17,97	7,82	0,46	6,22	0,07	3,34	0,05	0,36	0,17	0,03	0,16	9,29
<b>IV</b>	28,34	19,38	18,99	8,19	0,44	6,89	0,08	3,35	0,05	0,39	0,16	0,03	0,20	8,96
<b>07 I</b>	28,87	20,09	19,69	7,94	0,38	7,41	0,07	3,74	0,14	0,40	0,17	0,03	0,20	8,79
<b>II</b>	28,71	20,26	19,86	7,72	0,45	7,78	0,06	3,70	0,14	0,40	0,16	0,03	0,21	8,45
<b>III</b>	28,32	19,92	19,52	7,38	0,47	7,81	0,05	3,65	0,15	0,40	0,16	0,03	0,21	8,40
<b>IV</b>	27,69	19,97	19,59	6,64	0,50	8,45	0,04	3,82	0,15	0,38	0,16	0,03	0,19	7,72
<b>08 I</b>	26,74	18,86	18,51	5,36	0,46	8,85	0,03	3,66	0,15	0,36	0,17	0,01	0,19	7,87
<b>II</b>	26,48	18,82	18,45	4,76	0,46	9,20	0,03	3,85	0,15	0,38	0,16	0,01	0,21	7,66
<b>III</b>	25,95	18,45	18,06	4,30	0,37	9,23	0,02	3,99	0,14	0,38	0,17	0,01	0,21	7,51

5. INSTITUCIONES FINANCIERAS  
B) Balance agregado

5.2 (3ª parte) Activos financieros = Pasivos más activos financieros netos  
Estructuras

Porcentaje

	Seguros y fondos de pensiones  +30+33+34 28=27=29+	Entidades de seguros privados  29	Mutualidades de previsión social			Consortio de Compensa- ción de Seguros  33	Fondos de pensiones externos (Ley 8/87)  34
			Total	Ámbito nacional	Ámbito CCAA		
<b>03</b>	11,00	7,23	0,86	0,31	0,56	0,21	2,69
<b>04</b>	10,73	7,00	0,84	0,29	0,55	0,21	2,68
<b>05</b>	9,83	6,27	0,78	0,27	0,51	0,20	2,58
<b>06</b>	8,96	5,66	0,73	0,25	0,48	0,18	2,40
<b>07</b>	7,72	4,81	0,65	0,22	0,43	0,17	2,10
<b>04 IV</b>	10,73	7,00	0,84	0,29	0,55	0,21	2,68
<b>05 I</b>	10,54	...	...	...	...	...	...
<b>II</b>	9,91	...	...	...	...	...	...
<b>III</b>	10,08	...	...	...	...	...	...
<b>IV</b>	9,83	6,27	0,78	0,27	0,51	0,20	2,58
<b>06 I</b>	9,58	...	...	...	...	...	...
<b>II</b>	9,36	...	...	...	...	...	...
<b>III</b>	9,29	...	...	...	...	...	...
<b>IV</b>	8,96	5,66	0,73	0,25	0,48	0,18	2,40
<b>07 I</b>	8,79	...	...	...	...	...	...
<b>II</b>	8,45	...	...	...	...	...	...
<b>III</b>	8,40	...	...	...	...	...	...
<b>IV</b>	7,72	4,81	0,65	0,22	0,43	0,17	2,10
<b>08 I</b>	7,87	...	...	...	...	...	...
<b>II</b>	7,66	...	...	...	...	...	...
<b>III</b>	7,51	...	...	...	...	...	...



## CAPÍTULO 6 INSTITUCIONES FINANCIERAS MONETARIAS

6. INSTITUCIONES FINANCIERAS MONETARIAS  
B) Balance según los estados de la zona del euro

6.C Balance. Detalle por instituciones

Datos referidos a Septiembre de 2015

Millones de euros

	Serie en cuadro y columna/ Time series in table and column	Instituciones financieras monetarias/ Monetary financial institutions	Banco de España	Otras instituciones financieras monetarias/ Other monetary financial institutions	
		A=B+C	(Capítulo 7/ Chapter 7)	(Capítulo 8/ Chapter 8)	
ACTIVO			B	C	ASSETS
<b>1 A. RESIDENTES EN ESPAÑA . . . . .</b>	<b>6.3/1</b>	<b>2 408 294</b>	<b>246 967</b>	<b>2 161 327</b>	<b>1 A. DOMESTIC</b>
<b>2 2. Préstamos y créditos . . . . .</b>	<b>6.3/2</b>	<b>1 744 390</b>	<b>145 254</b>	<b>1 599 135</b>	<b>2 2. Loans</b>
3 2e. Del cual: euros . . . . .	6.3/3	1 722 186	142 041	1 580 145	3 2e. Of which: euro
4 IFM . . . . .	6.3/4	332 002	145 079	186 923	4 MFIs
5 2e. Del cual: euros . . . . .	6.3/5	324 381	141 865	182 515	5 2e. Of which: euro
6 Administraciones Públicas . . . . .	6.3/6	95 092	-	95 092	6 General government
7 2e. Del cual: euros . . . . .	6.3/7	95 092	-	95 092	7 2e. Of which: euro
8 Otros residentes . . . . .	6.3/8	1 317 296	175	1 317 121	8 Other residents
9 2e. Del cual: euros . . . . .	6.3/9	1 302 714	175	1 302 539	9 2e. Of which: euro
<b>10 3. Valores distintos de acciones y participaciones . . . . .</b>	<b>6.3/10</b>	<b>572 059</b>	<b>101 713</b>	<b>470 346</b>	<b>10 3. Securities other than shares</b>
11 3e. Del cual: euros . . . . .	6.3/11	568 297	101 713	466 584	11 3e. Of which: euro
12 IFM . . . . .	6.4/3	47 455	19 041	28 414	12 MFIs
13 3e. Euros . . . . .	6.4/4	47 425	19 041	28 384	13 3e. Euro
14 Del cual: hasta dos años . . . . .	-	7 328	-	7 328	14 Of which: up to 2 years
15 3x. Monedas distintas del euro. . . . .	-	30	-	30	15 3x. Other currencies
16 Del cual: hasta dos años . . . . .	-	7	-	7	16 Of which: up to 2 years
17 Administraciones Públicas. . . . .	6.4/6	321 037	69 285	251 753	17 General government
18 3e. Del cual: euros . . . . .	6.4/7	320 911	69 285	251 626	18 3e. Of which: euro
19 Otros residentes . . . . .	6.4/8	203 567	13 387	190 180	19 Other residents
20 3e. Del cual: euros . . . . .	6.4/9	199 961	13 387	186 574	20 3e. Of which: euro
<b>21 4. Participaciones en FMM . . . . .</b>	<b>6.3/12</b>	<b>7</b>	<b>-</b>	<b>7</b>	<b>21 4. Money market fund shares/units</b>
22 IFM. . . . .	-	7	-	7	22 MFIs
23 4e. Del cual: euros . . . . .	-	7	-	7	23 4e. Of which: euro
<b>24 5. Acciones y participaciones . . . . .</b>	<b>6.3/13</b>	<b>91 838</b>	<b>0</b>	<b>91 838</b>	<b>24 5. Shares and other equity</b>
25 IFM. . . . .	-	15 195	-	15 195	25 MFIs
26 Otros residentes . . . . .	-	76 643	0	76 642	26 Other residents
<b>27 B. RESIDENTES EN OTROS PAISES DE LA ZONA DEL EURO . . . . .</b>	<b>6.5/1</b>	<b>218 088</b>	<b>34 647</b>	<b>183 441</b>	<b>27 B. OTHER EURO AREA COUNTRIES</b>
<b>28 2. Préstamos y créditos . . . . .</b>	<b>6.5/2</b>	<b>94 718</b>	<b>5 125</b>	<b>89 593</b>	<b>28 2. Loans</b>
29 2e. Del cual: euros . . . . .	6.5/3	86 184	5 125	81 059	29 2e. Of which: euro
30 IFM. . . . .	6.5/4	72 912	5 125	67 787	30 MFIs
31 2e. Del cual: euros . . . . .	6.5/5	68 409	5 125	63 284	31 2e. Of which: euro
32 Administraciones Públicas. . . . .	6.5/6	40	-	40	32 General government
33 2e. Del cual: euros . . . . .	6.5/7	40	-	40	33 2e. Of which: euro
34 Otros residentes . . . . .	6.5/8	21 765	-	21 765	34 Other residents
35 2e. Del cual: euros . . . . .	6.5/9	17 734	-	17 734	35 2e. Of which: euro
<b>36 3. Valores distintos de acciones y participaciones . . . . .</b>	<b>6.5/10</b>	<b>92 216</b>	<b>28 209</b>	<b>64 006</b>	<b>36 3. Securities other than shares</b>
37 3e. Del cual: euros . . . . .	6.5/11	90 274	28 209	62 065	37 3e. Of which: euro
38 IFM. . . . .	6.6/3	5 606	183	5 423	38 MFIs
39 3e. Euros . . . . .	6.6/4	5 427	183	5 244	39 3e. Euro
40 Del cual: hasta dos años . . . . .	-	2 190	-	2 190	40 Of which: up to 2 years
41 3x. Monedas distintas del euro. . . . .	-	179	-	179	41 3x. Other currencies
42 Del cual: hasta dos años . . . . .	-	29	-	29	42 Of which: up to 2 years
43 Administraciones Públicas. . . . .	6.6/6	66 901	28 026	38 875	43 General government
44 3e. Del cual: euros . . . . .	6.6/7	66 631	28 026	38 605	44 3e. Of which: euro
45 Otros residentes . . . . .	6.6/8	19 708	-	19 708	45 Other residents
46 3e. Del cual: euros . . . . .	6.6/9	18 217	-	18 217	46 3e. Of which: euro

September 2015 data

EUR millions

6.C Balance sheet by institutional grouping

6. MONETARY FINANCIAL INSTITUTIONS  
B) Balance sheet according to the euro area returns

6. INSTITUCIONES FINANCIERAS MONETARIAS  
B) Balance según los estados de la zona del euro

6.C Balance. Detalle por instituciones

Datos referidos a Septiembre de 2015

Millones de euros

	Serie en cuadro y columna/ Time series in table and column	Instituciones financieras monetarias/ Monetary financial institutions	Banco de España  (Capítulo 7/ Chapter 7)	Otras instituciones financieras monetarias/ Other monetary financial institutions  (Capítulo 8/ Chapter 8)	
		A=B+C	B	C	
ACTIVO (continuación)					ASSETS (continued)
B. RESIDENTES EN OTROS PAÍSES DE LA ZONA DEL EURO (continuación)					B. OTHER EURO AREA COUNTRIES (continued)
47 4. Participaciones en FMM . . . . .	6.5/12	0	-	0	47 4. Money market fund shares/units
48 IFM. . . . .	-	0	-	0	48 MFIs
49 5. Acciones y participaciones . . . . .	6.5/14	31 155	1 313	29 843	49 5. Shares and other equity
50 IFM. . . . .	-	6 165	1 313	4 853	50 MFIs
51 Otros residentes . . . . .	-	24 990	-	24 990	51 Other residents
52 C. RESTO DEL MUNDO . . . . .	6.1/4	237 062	46 008	191 054	52 C. REST OF THE WORLD
53 2. Préstamos y créditos . . . . .	6.11/3	94 419	1 258	93 162	53 2. Loans
54 2e. Del cual: euros . . . . .	6.11/4	39 287	-	39 287	54 2e. Of which: euro
55 3. Valores distintos de acciones y participaciones . . . . .	6.11/5	68 710	44 725	23 984	55 3. Securities other than shares
56 3e. Del cual: euros . . . . .	6.11/6	...	315	...	56 3e. Of which: euro
57 5. Acciones y participaciones . . . . .	6.11/7	73 933	25	73 908	57 5. Shares and other equity
58 5e. Del cual: euros . . . . .	-	...	-	...	58 5e. Of which: euro
59 D. SIN CLASIFICAR. . . . .	6.1/5	430 842	99 490	331 352	59 D. UNCLASSIFIED
60 1. Efectivo (todas las monedas) . . . . .	6.1/10	7 351	0	7 351	60 1. Cash (all currencies)
61 1e. Del cual: euros . . . . .	-	7 151	-	7 151	61 1e. Of which: euro
62 6. Activo fijo . . . . .	6.1/11	48 290	279	48 010	62 6. Fixed assets
63 7. Otros activos . . . . .	6.1/12	375 201	99 210	275 991	63 7. Remaining assets
64 7e. Del cual: euros . . . . .	-	...	...	...	64 7e. Of which: euro
65 TOTAL ACTIVO. . . . .	6.1/1	3 294 286	427 112	2 867 174	65 TOTAL ASSETS
66 e Euros. . . . .	6.1/13	...	278 996	...	66 e Euro
67 x Monedas distintas del euro. . . . .	6.1/14	...	63 125	...	67 x Other currencies
68 s/c Sin clasificar . . . . .	6.1/15	408 992	84 991	324 001	68 n/c Unclassified

September 2015 data

6.C Balance sheet by institutional grouping

EUR millions

6. MONETARY FINANCIAL INSTITUTIONS  
B) Balance sheet according to the euro area returns

6. INSTITUCIONES FINANCIERAS MONETARIAS  
B) Balance según los estados de la zona del euro

6.C Balance. Detalle por instituciones

Datos referidos a Septiembre de 2015

Millones de euros

	Serie en cuadro y columna/ Time series in table and column	Instituciones financieras monetarias/ Monetary financial institutions	Banco de España	Otras instituciones financieras monetarias/ Other monetary financial institutions	
		A=B+C	(Capítulo 7/ Chapter 7)	(Capítulo 8/ Chapter 8)	
PASIVO			B	C	LIABILITIES
<b>1 A. RESIDENTES EN ESPAÑA . . . . .</b>	<b>6.2/2</b>	<b>1 798 171</b>	<b>35 232</b>	<b>1 762 939</b>	<b>1 A. DOMESTIC</b>
<b>2 9. Depósitos . . . . .</b>	<b>6.7/1</b>	<b>1 791 105</b>	<b>35 232</b>	<b>1 755 873</b>	<b>2 9. Deposits</b>
3 9e. Del cual: euros . . . . .	6.7/2	1 755 534	35 231	1 720 303	3 9e. Of which: euro
4 IFM . . . . .	6.7/3	332 228	17 250	314 978	4 MFIs
5 9e. Del cual: euros . . . . .	6.7/4	324 622	17 250	307 372	5 9e. Of which: euro
6 Administración Central . . . . .	6.7/5	49 340	17 597	31 743	6 Central government
7 9e. Del cual: euros . . . . .	-	49 219	17 597	31 622	7 9e. Of which: euro
8 Otras Administraciones Públicas . . . . .	6.7/6	38 883	21	38 862	8 Other general government
9 9e. Depósitos en euros . . . . .	6.7/9	38 880	21	38 859	9 9e. Deposits in euro
10 9.1e. A la vista . . . . .	-	28 824	21	28 803	10 9.1e. Overnight
11 9.2e. A plazo . . . . .	-	6 741	-	6 741	11 9.2e. With agreed maturity
12 Del cual: hasta dos años . . . . .	-	5 853	-	5 853	12 Of which: up to two years
13 9.3e. Con preaviso . . . . .	-	-	-	-	13 9.3e. Redeemable at notice
14 9.4e. Cesiones temporales . . . . .	-	3 315	-	3 315	14 9.4e. Repos
15 9x. Depósitos en monedas distintas del euro . . . . .	-	4	-	4	15 9x. Deposits in other currencies
16 9.1x. A la vista . . . . .	-	2	-	2	16 9.1x. Overnight
17 9.2x. A plazo . . . . .	-	2	-	2	17 9.2x. With agreed maturity
18 Del cual: hasta dos años . . . . .	-	2	-	2	18 Of which: up to two years
19 9.3x. Con preaviso . . . . .	-	-	-	-	19 9.3x. Redeemable at notice
20 9.4x. Cesiones temporales . . . . .	-	-	-	-	20 9.4x. Repos
21 Otros residentes . . . . .	6.7/7	1 370 721	364	1 370 357	21 Other residents
22 9e. Depósitos en euros . . . . .	6.8/2	1 342 813	363	1 342 451	22 9e. Deposits in euro
23 9.1e. A la vista . . . . .	6.8/3	617 084	363	616 721	23 9.1e. Overnight
24 9.2e. A plazo . . . . .	6.8/4	683 312	-	683 312	24 9.2e. With agreed maturity
25 Del cual: hasta dos años . . . . .	6.8/5	347 126	-	347 126	25 Of which: up to two years
26 9.3e. Con preaviso . . . . .	6.8/6	64	-	64	26 9.3e. Redeemable at notice
27 9.4e. Cesiones temporales . . . . .	6.8/7	42 353	-	42 353	27 9.4e. Repos
28 9x. Depósitos en monedas distintas del euro . . . . .	6.8/8	27 841	1	27 839	28 9x. Deposits in other currencies
29 9.1x. A la vista . . . . .	6.8/9	10 273	1	10 272	29 9.1x. Overnight
30 9.2x. A plazo . . . . .	6.8/10	17 567	-	17 567	30 9.2x. With agreed maturity
31 Del cual: hasta dos años . . . . .	6.8/11	4 274	-	4 274	31 Of which: up to two years
32 9.3x. Con preaviso . . . . .	6.8/12	-	-	-	32 9.3x. Redeemable at notice
33 9.4x. Cesiones temporales . . . . .	6.8/13	-	-	-	33 9.4x. Repos
<b>34 10. Participaciones de los fondos del mercado monetario . . . . .</b>	<b>-</b>	<b>7 066</b>	<b>-</b>	<b>7 066</b>	<b>34 10. Money market fund shares/units</b>
<b>35 B. RESIDENTES EN OTROS PAÍSES DE LA ZONA DEL EURO . . . . .</b>	<b>6.2/3</b>	<b>430 995</b>	<b>228 278</b>	<b>202 717</b>	<b>35 B. OTHER EURO AREA COUNTRIES</b>
<b>36 9. Depósitos . . . . .</b>	<b>6.9/1</b>	<b>430 936</b>	<b>228 278</b>	<b>202 657</b>	<b>36 9. Deposits</b>
37 9e. Del cual: euros . . . . .	6.9/2	413 492	228 278	185 213	37 9e. Of which: euro
38 IFM . . . . .	6.9/3	385 308	228 278	157 029	38 MFIs
39 9e. Del cual: euros . . . . .	6.9/4	371 939	228 278	143 661	39 9e. Of which: euro
40 Administración Central . . . . .	6.9/5	3 609	-	3 609	40 Central government
41 9e. Del cual: euros . . . . .	-	3 609	-	3 609	41 9e. Of which: euro
42 Otras Administraciones Públicas . . . . .	6.9/6	0	-	0	42 Other general government
43 9e. Depósitos en euros . . . . .	6.9/9	0	-	0	43 9e. Deposits in euro
44 9.1e. A la vista . . . . .	-	0	-	0	44 9.1e. Overnight
45 9.2e. A plazo . . . . .	-	-	-	-	45 9.2e. With agreed maturity
46 Del cual: hasta dos años . . . . .	-	-	-	-	46 Of which: up to two years
47 9.3e. Con preaviso . . . . .	-	-	-	-	47 9.3e. Redeemable at notice
48 9.4e. Cesiones temporales . . . . .	-	-	-	-	48 9.4e. Repos
49 9x. Depósitos en monedas distintas del euro . . . . .	-	-	-	-	49 9x. Deposits in other currencies
50 9.1x. A la vista . . . . .	-	-	-	-	50 9.1x. Overnight
51 9.2x. A plazo . . . . .	-	-	-	-	51 9.2x. With agreed maturity
52 Del cual: hasta dos años . . . . .	-	-	-	-	52 Of which: up to two years
53 9.3x. Con preaviso . . . . .	-	-	-	-	53 9.3x. Redeemable at notice
54 9.4x. Cesiones temporales . . . . .	-	-	-	-	54 9.4x. Repos

September 2015 data

6.C Balance sheet by institutional grouping

EUR millions

6. MONETARY FINANCIAL INSTITUTIONS  
B) Balance sheet according to the euro area returns

6. INSTITUCIONES FINANCIERAS MONETARIAS  
B) Balance según los estados de la zona del euro

6.C Balance. Detalle por instituciones

Datos referidos a Septiembre de 2015

Millones de euros

	Serie en cuadro y columna/ Time series in table and column	Instituciones financieras monetarias/ Monetary financial institutions	Banco de España	Otras instituciones financieras monetarias/ Other monetary financial institutions	
		A=B+C	(Capítulo 7/ Chapter 7)	(Capítulo 8/ Chapter 8)	
PASIVO (continuación)			B	C	LIABILITIES (continued)
B. RESIDENTES EN OTROS PAÍSES DE LA ZONA DEL EURO (continuación)					B. OTHER EURO AREA COUNTRIES (continued)
9. Depósitos (continuación)					9. Deposits (continued)
55 Otros residentes . . . . .	6.10/1	42 019	-	42 019	55 Other residents
56 9e. Depósitos en euros . . . . .	6.10/2	37 943	-	37 943	56 9e. Deposits in euro
57 9.1e. A la vista . . . . .	6.10/3	7 037	-	7 037	57 9.1e. Overnight
58 9.2e. A plazo . . . . .	6.10/4	16 243	-	16 243	58 9.2e. With agreed maturity
59 Del cual: hasta dos años . . . . .	6.10/5	9 648	-	9 648	59 Of which: up to two years
60 9.3e. Con preaviso . . . . .	6.10/6	154	-	154	60 9.3e. Redeemable at notice
61 9.4e. Cesiones temporales . . . . .	6.10/7	14 510	-	14 510	61 9.4e. Repos
62 9x. Depósitos en monedas distintas del euro . . . . .	6.10/8	4 075	-	4 075	62 9x. Deposits in other currencies
63 9.1x. A la vista . . . . .	6.10/9	490	-	490	63 9.1x. Overnight
64 9.2x. A plazo . . . . .	6.10/10	3 581	-	3 581	64 9.2x. With agreed maturity
65 Del cual: hasta dos años . . . . .	6.10/11	1 504	-	1 504	65 Of which: up to two years
66 9.3x. Con preaviso . . . . .	6.10/12	4	-	4	66 9.3x. Redeemable at notice
67 9.4x. Cesiones temporales . . . . .	6.10/13	-	-	-	67 9.4x. Repos
68 10. Participaciones de los fondos del mercado monetario . . . . .	-	60	-	60	68 10. Money market fund shares/units
69 C. RESTO DEL MUNDO . . . . .	6.2/4	122 668	2 771	119 897	69 C. REST OF THE WORLD
70 9. Depósitos . . . . .	6.12/1	122 632	2 771	119 860	70 9. Deposits
71 9e. Depósitos en euros . . . . .	6.12/2	77 757	2 770	74 987	71 9e. Deposits in euro
72 A la vista, hasta dos años y con preaviso . . . . .	-	36 722	-	36 722	72 Overnight, up to 2 years and redeemable at notice
73 A plazo mayor que dos años . . . . .	-	22 615	-	22 615	73 With agreed maturity over 2 years
74 Cesiones temporales . . . . .	-	15 649	-	15 649	74 Repos
75 9x. Depósitos en monedas distintas del euro . . . . .	-	44 875	1	44 874	75 9x. Deposits in other currencies
76 A la vista, hasta dos años y con preaviso . . . . .	-	38 259	1	38 258	76 Overnight, up to 2 years and redeemable at notice
77 A plazo mayor que dos años . . . . .	-	2 936	-	2 936	77 With agreed maturity over 2 years
78 Cesiones temporales . . . . .	-	3 680	-	3 680	78 Repos
79 10. Participaciones en los fondos del mercado monetario . . . . .	-	36	-	36	79 10. Money market fund shares/units
80 D. SIN CLASIFICAR . . . . .	6.2/5	942 460	160 830	781 630	80 D. UNCLASSIFIED
81 8. Billetes y monedas . . . . .	6.2/6	125 605	125 605	-	81 8. Notes and coins
82 11. Valores distintos de acciones y participaciones . . . . .	6.2/9	231 554	-	231 554	82 11. Debt securities issued
83 11e. Euros . . . . .	6.12/10	220 645	-	220 645	83 11e. In euro
84 Del cual: hasta dos años . . . . .	-	27 473	-	27 473	84 Of which: up to 2 years
85 11x. En monedas distintas del euro . . . . .	-	10 909	-	10 909	85 11x. In other currencies
86 Del cual: hasta dos años . . . . .	-	2 940	-	2 940	86 Of which: up to 2 years
87 13. Capital y reservas . . . . .	6.2/10	348 444	31 489	316 955	87 13. Capital and reserves
88 14. Otros pasivos . . . . .	6.2/11	236 849	3 736	233 114	88 14. Remaining liabilities
89 14e. Del cual: euros . . . . .	-	...	-	...	89 14e. Of which: euro
90 TOTAL PASIVOS . . . . .	6.2/1	3 294 294	427 112	2 867 182	90 TOTAL LIABILITIES
91 e Euros . . . . .	6.2/12	2 600 195	391 885	2 208 311	91 e Euro
92 x Monedas distintas del euro . . . . .	6.2/13	112 346	3 543	108 803	92 x Other currencies
93 s/c Sin clasificar . . . . .	6.2/14	581 753	31 684	550 069	93 n/c Unclassified

September 2015 data

EUR millions

6.C Balance sheet by institutional grouping

6. MONETARY FINANCIAL INSTITUTIONS  
B) Balance sheet according to the euro area returns

6. INSTITUCIONES FINANCIERAS MONETARIAS  
B) Balance según los estados de la zona del euro

6.1 Activo: resumen

mm de euros

	Total	Por residencia				Por instrumentos							Por monedas			
		Resi- dentes en España (a)	Resi- dentes en otros países de zona euro (b)	Resto del mundo (c)	Rúbri- cas no clasif. por re- siden- cia del emisor	Présta- mos y crédi- tos (a)	Valores distin- tos de accio- nes y parti- cipa- ciones (a)	Parti- cipa- ciones en FMM	Accio- nes y parti- cipa- ciones	Efec- tivo	Activo fijo	Otros activos no cla- sifica- dos	Euros (a)	Monedas distin- tas del euro	Sin clasi- ficar	
		2	3	4	5=10a12	6	7	8	9	10	11	12	13	14	15	
<b>09</b>	3 667	2 896	275	217	279	2 496	707	0	185	9	45	225	3 229	179	259	
<b>10</b>	3 676	2 900	216	224	336	2 474	684	0	181	8	50	278	3 176	186	314	
<b>11</b>	3 979	3 074	222	245	438	2 555	732	0	254	7	57	373	3 353	212	413	
<b>12</b>	4 133	3 169	220	256	487	2 617	770	0	259	7	53	426	3 482	189	462	
<b>13</b>	3 535	2 732	203	205	395	2 138	720	0	281	7	52	336	2 982	179	374	
<b>14</b>	R 3 335	2 481	209	210	436	1 966	730	0	203	8	47	381	2 712	209	414	
<b>14</b>	<i>Abr</i>	3 503	2 672	215	205	411	2 072	732	0	289	7	53	352	...	390	
	<i>May</i>	3 513	2 656	220	213	423	2 064	739	0	287	6	53	364	...	403	
	<i>Jun</i>	3 477	2 625	217	217	418	2 059	731	0	269	6	53	359	2 883	397	
	<i>Jul</i>	3 459	2 606	222	212	420	2 042	728	0	269	7	53	360	...	398	
	<i>Ago</i>	3 443	2 584	213	211	435	2 001	739	0	269	7	53	375	...	414	
	<i>Sep</i>	3 443	2 565	220	219	439	1 996	740	0	268	6	53	379	2 828	418	
	<i>Oct</i>	3 422	2 549	219	214	440	1 986	730	0	266	6	54	380	...	419	
	<i>Nov</i>	3 450	2 548	225	227	449	2 001	734	0	265	6	54	388	...	428	
	<i>Dic</i>	R 3 335	2 481	209	210	436	1 966	730	0	203	8	47	381	2 712	209	414
<b>15</b>	<i>Ene</i>	3 329	2 435	218	217	460	1 951	722	0	196	6	48	406	...	437	
	<i>Feb</i>	3 306	2 409	222	221	453	1 937	717	0	198	6	48	399	...	432	
	<i>Mar</i>	3 369	2 452	224	230	463	1 978	729	0	199	7	48	408	2 696	440	
	<i>Abr</i>	3 317	2 422	215	229	452	1 943	720	0	202	7	48	397	...	430	
	<i>May</i>	3 306	2 419	216	226	445	1 931	730	0	200	6	48	390	...	423	
	<i>Jun</i>	3 312	2 435	219	231	428	1 954	730	0	200	7	48	373	2 665	406	
	<i>Jul</i>	3 295	2 406	221	236	431	1 932	727	0	205	7	48	376	...	409	
	<i>Ago</i>	3 266	2 383	220	233	429	1 912	725	0	199	7	48	374	...	408	
	<i>Sep</i>	P 3 294	2 408	218	237	431	1 934	733	0	197	7	48	375	...	409	

Véanse notas al final del capítulo

6. INSTITUCIONES FINANCIERAS MONETARIAS  
B) Balance según los estados de la zona del euro

6.2 Pasivo: resumen

m.m.euros

	Total	Por residencia				Por instrumentos						Por monedas		
		Resi- dentes en España	Resi- dentes en otros países de la zona euro (b)	Resto del mundo (a)	Rúbri- cas no clasi- ficadas por re- siden- cia del tenedor (a)	Bille- tes y mone- das	Depósi- tos	Parti- cipa- ciones de los fondos del mercado moneta- rio	Valores distin- tos de accio- nes y parti- cipa- ciones	Capital y reser- vas	Otros pasivos no cla- sifica- dos	Euros	Monedas distin- tas del euro	Sin clasi- ficar
		2	3	4	5=6+9a12	6	7	8	9	10	11	12	13	14
<b>09</b>	3 667	2 083	286	263	1 034	92	2 619	13	440	285	218	2 944	223	500
<b>10</b>	3 676	2 044	279	284	1 069	96	2 599	8	433	300	240	2 976	163	537
<b>11</b>	3 979	2 089	420	249	1 222	101	2 750	8	435	389	298	3 172	124	683
<b>12</b>	4 133	2 199	498	181	1 255	103	2 871	7	394	427	330	3 277	102	754
<b>13</b>	3 535	1 919	383	139	1 094	108	2 433	8	297	450	238	2 763	87	685
<b>14</b>	R 3 335	1 821	396	116	1 002	122	2 326	7	260	364	256	2 614	104	617
<b>14</b>	<i>Abr</i>	3 503	1 861	417	129	1 097	114	2 399	8	282	457	2 716	89	697
	<i>May</i>	3 513	1 870	414	130	1 098	115	2 406	8	278	457	2 716	93	703
	<i>Jun</i>	3 477	1 872	391	131	1 083	115	2 386	7	270	448	2 689	93	695
	<i>Jul</i>	3 459	1 853	403	130	1 073	117	2 379	7	261	448	2 674	92	692
	<i>Ago</i>	3 443	1 836	400	125	1 083	117	2 353	8	261	450	2 650	92	701
	<i>Sep</i>	3 443	1 820	409	131	1 083	117	2 352	8	258	448	2 643	95	704
	<i>Oct</i>	3 422	1 810	413	132	1 066	117	2 348	7	247	443	2 627	96	698
	<i>Nov</i>	3 450	1 829	416	135	1 070	118	2 372	8	247	444	2 649	99	702
	<i>Dic</i>	R 3 335	1 821	396	116	1 002	122	2 326	7	260	364	2 614	104	617
<b>15</b>	<i>Ene</i>	3 329	1 801	389	118	1 020	120	2 302	7	250	366	2 577	105	647
	<i>Feb</i>	3 306	1 783	393	121	1 009	120	2 290	7	249	368	2 567	102	636
	<i>Mar</i>	3 369	1 819	421	120	1 010	121	2 353	7	245	366	2 624	105	640
	<i>Abr</i>	3 318	1 795	411	118	994	122	2 317	6	239	364	2 583	106	628
	<i>May</i>	3 306	1 797	418	115	975	123	2 325	6	239	358	2 589	107	610
	<i>Jun</i>	3 312	1 815	426	117	955	124	2 350	7	234	350	2 610	110	593
	<i>Jul</i>	3 295	1 781	436	117	960	126	2 327	7	234	353	2 587	111	597
	<i>Ago</i>	3 266	1 774	428	116	948	126	2 311	7	237	350	2 576	108	581
	<i>Sep</i>	P 3 294	1 798	431	123	942	126	2 345	7	232	348	2 600	112	582

Véanse notas al final del capítulo

6. INSTITUCIONES FINANCIERAS MONETARIAS  
B) Balance según los estados de la zona del euro

6.3 Activo. Residentes en España

Millones de euros

	Total	Préstamos y créditos								Valores distintos acciones y partic.		Participaciones en FMM	Acciones y participaciones
		Del cual		IFM total	Del cual		AAPP total	Del cual		Del cual			
		Total	Euros		Euros	Euros		Otros sectores residentes total	Euros	Total (a)	Euros (a)		
		1=2+10+ +12+13	2=4+6+8	3=5+7+9	4	5	6	7	8	9	10		
<b>09</b>	2 896 138	2 254 311	2 233 126	343 195	339 922	69 115	69 093	1 842 001	1 824 110	542 426	540 173	0	99 401
<b>10</b>	2 899 945	2 239 840	2 216 656	299 585	296 557	82 665	82 665	1 857 591	1 837 434	556 932	552 325	0	103 172
<b>11</b>	3 074 395	2 316 298	2 288 815	426 089	418 291	92 783	92 783	1 797 426	1 777 741	595 247	590 573	0	162 850
<b>12</b>	3 169 152	2 380 763	2 359 810	644 834	640 001	117 136	117 136	1 618 794	1 602 673	621 075	616 256	8	167 306
<b>13</b>	2 732 158	1 953 137	1 936 010	410 596	406 181	88 979	88 979	1 453 562	1 440 851	589 982	584 899	3	189 036
<b>14</b>	R 2 480 772	1 790 277	1 769 406	328 912	322 130	102 285	102 285	1 359 080	1 344 991	589 489	585 297	6	101 000
<b>14 Abr</b>	2 672 393	1 890 673	1 872 276	387 478	382 108	96 325	96 325	1 406 870	1 393 842	590 181	584 993	0	191 539
<b>May</b>	2 655 900	1 872 129	1 853 799	382 168	376 853	94 966	94 966	1 394 995	1 381 980	594 595	589 385	0	189 176
<b>Jun</b>	2 624 794	1 860 257	1 836 577	359 470	349 168	97 731	97 725	1 403 056	1 389 683	592 754	587 545	0	171 782
<b>Jul</b>	2 605 580	1 844 539	1 824 615	364 061	357 559	97 584	97 584	1 382 894	1 369 472	589 470	585 162	0	171 571
<b>Ago</b>	2 584 432	1 818 615	1 799 560	351 022	345 542	97 019	97 019	1 370 575	1 356 999	595 083	590 623	0	170 733
<b>Sep</b>	2 565 368	1 802 827	1 782 781	339 077	333 003	97 341	97 341	1 366 409	1 352 436	593 830	589 781	0	168 710
<b>Oct</b>	2 548 987	1 798 874	1 779 144	340 408	334 408	98 653	98 653	1 359 813	1 346 084	584 060	579 977	0	166 053
<b>Nov</b>	2 548 056	1 801 757	1 781 825	337 238	330 933	98 781	98 781	1 365 739	1 352 111	584 722	580 694	0	161 576
<b>Dic</b>	R 2 480 772	1 790 277	1 769 406	328 912	322 130	102 285	102 285	1 359 080	1 344 991	589 489	585 297	6	101 000
<b>15 Ene</b>	2 434 862	1 767 825	1 746 360	314 917	308 121	104 443	104 442	1 348 465	1 333 796	573 959	569 656	7	93 071
<b>Feb</b>	2 408 878	1 750 385	1 728 977	306 161	299 262	101 230	101 230	1 342 994	1 328 485	563 860	559 473	8	94 626
<b>Mar</b>	2 452 438	1 788 561	1 765 679	332 417	325 040	101 769	101 769	1 354 375	1 338 870	568 324	563 698	9	95 544
<b>Abr</b>	2 422 249	1 764 619	1 742 047	329 950	322 127	98 760	98 760	1 335 909	1 321 160	559 837	555 527	9	97 785
<b>May</b>	2 419 217	1 756 280	1 733 128	328 609	320 489	96 976	96 976	1 330 695	1 315 663	567 889	563 469	9	95 039
<b>Jun</b>	2 434 553	1 773 465	1 750 726	340 104	331 884	97 669	97 669	1 335 691	1 321 172	567 698	563 359	9	93 381
<b>Jul</b>	2 406 437	1 747 502	1 725 511	328 623	321 200	96 258	96 258	1 322 621	1 308 052	562 604	558 222	5	96 326
<b>Ago</b>	2 382 779	1 725 720	1 703 164	320 747	313 041	94 270	94 270	1 310 703	1 295 852	563 604	559 335	5	93 449
<b>Sep</b>	P 2 408 294	1 744 390	1 722 186	332 002	324 381	95 092	95 092	1 317 296	1 302 714	572 059	568 297	7	91 838

Véanse notas al final del capítulo

6. INSTITUCIONES FINANCIERAS MONETARIAS  
B) Balance según los estados de la zona del euro

6.4 Activo. Residentes en España:  
detalle de valores distintos de acciones y participaciones

Millones de euros

	Total	Del cual		IFM			AAPP		Otros sectores residentes		
		Euros	Total	Del cual		Total	Del cual		Total	Del cual	
				Euros	Hasta dos años		Euros	Euros		Euros	Euros
1=3+6+8	2=4+7+9										
<b>09</b>	542 426	540 173	80 227	79 496	20 442	167 124	166 991	295 075	293 687		
<b>10</b>	556 932	552 325	77 332	76 933	15 241	176 691	176 570	302 909	298 822		
<b>11</b>	595 247	590 573	85 524	85 104	18 274	221 124	221 002	288 599	284 467		
<b>12</b>	621 075	616 256	95 158	94 778	18 541	274 258	274 202	251 659	247 276		
<b>13</b>	589 982	584 899	70 867	70 511	12 907	293 198	293 108	225 917	221 280		
<b>14</b>	R 589 489	585 297	53 999	53 598	6 486	318 194	317 858	217 296	213 840		
<b>14 Abr</b>	590 181	584 993	64 985	64 619	11 640	315 896	315 708	209 300	204 665		
<b>May</b>	594 595	589 385	63 711	63 340	11 435	321 189	321 006	209 696	205 039		
<b>Jun</b>	592 754	587 545	63 462	63 086	11 602	320 472	320 324	208 821	204 135		
<b>Jul</b>	589 470	585 162	61 006	60 611	12 170	316 963	316 789	211 501	207 762		
<b>Ago</b>	595 083	590 623	61 290	60 902	12 582	323 789	323 503	210 005	206 218		
<b>Sep</b>	593 830	589 781	59 594	59 199	12 533	327 175	326 826	207 061	203 755		
<b>Oct</b>	584 060	579 977	56 016	55 621	12 072	322 937	322 591	205 107	201 765		
<b>Nov</b>	584 722	580 694	53 721	53 330	11 071	318 628	318 346	212 373	209 018		
<b>Dic</b>	R 589 489	585 297	53 999	53 598	6 486	318 194	317 858	217 296	213 840		
<b>15 Ene</b>	573 959	569 656	51 776	51 360	5 770	309 215	308 938	212 968	209 358		
<b>Feb</b>	563 860	559 473	50 396	49 926	5 836	303 196	302 995	210 268	206 552		
<b>Mar</b>	568 324	563 698	50 351	49 781	6 383	307 999	307 784	209 973	206 133		
<b>Abr</b>	559 837	555 527	50 208	49 784	6 970	302 245	301 969	207 383	203 774		
<b>May</b>	567 889	563 469	50 488	50 054	7 157	306 092	305 811	211 309	207 604		
<b>Jun</b>	567 698	563 359	50 007	49 518	7 361	310 364	310 220	207 327	203 621		
<b>Jul</b>	562 604	558 222	48 474	47 978	6 983	305 821	305 699	208 310	204 545		
<b>Ago</b>	563 604	559 335	48 920	48 440	8 037	309 657	309 539	205 028	201 356		
<b>Sep</b>	P 572 059	568 297	47 455	47 425	7 386	321 037	320 911	203 567	199 961		

6. INSTITUCIONES FINANCIERAS MONETARIAS  
B) Balance según los estados de la zona del euro

6.5 Activo. Residentes en otros países de la zona euro

Millones de euros

	Total	Préstamos y créditos								Valores distintos acciones y parti.		Participaciones en FMM	Acciones y participaciones	
		Del cual		IFM total	Del cual		AAPP total	Del cual		Del cual				
		Total	Euros		Euros	Euros		Euros	Otros sectores residentes total	Euros	Total (a)			Euros
				2+10+1=12+13			2=4+6+8							
<b>09</b>	274 974	125 851	115 621	99 272	92 444	97	97	26 482	23 080	117 046	115 561	9	32 067	
<b>10</b>	215 736	106 047	95 934	80 173	73 545	92	92	25 782	22 296	87 103	85 784	5	22 581	
<b>11</b>	221 958	106 192	95 130	78 006	71 140	89	89	28 098	23 901	92 453	90 059	2	23 311	
<b>12</b>	220 376	87 311	79 628	60 647	56 847	36	36	26 629	22 746	109 233	107 531	-	23 833	
<b>13</b>	202 821	79 620	73 262	56 282	53 301	34	34	23 304	19 926	95 356	94 108	-	27 845	
<b>14</b>	R 208 659	88 432	81 109	67 541	64 129	31	31	20 860	16 949	89 756	88 073	1	30 471	
<b>14</b>	<i>Abr</i>	214 967	81 313	74 728	58 406	55 443	33	33	22 874	19 251	103 361	101 959	-	30 293
	<i>May</i>	220 033	85 023	78 221	62 089	59 070	34	34	22 900	19 117	105 201	103 733	-	29 809
	<i>Jun</i>	217 130	88 274	81 765	66 619	63 591	33	33	21 623	18 142	99 480	98 024	-	29 376
	<i>Jul</i>	222 085	92 447	85 626	67 446	64 249	41	41	24 959	21 336	100 628	99 122	-	29 011
	<i>Ago</i>	213 303	81 269	74 237	58 578	55 320	33	33	22 658	18 884	102 504	101 068	-	29 530
	<i>Sep</i>	219 676	86 728	79 039	64 446	60 652	38	38	22 244	18 349	102 940	101 435	-	30 008
	<i>Oct</i>	218 948	86 719	79 340	63 803	60 367	38	38	22 878	18 936	101 785	100 170	-	30 443
	<i>Nov</i>	225 199	92 405	84 719	68 893	65 271	40	40	23 472	19 409	101 912	100 273	-	30 883
	<i>Dic</i>	R 208 659	88 432	81 109	67 541	64 129	31	31	20 860	16 949	89 756	88 073	1	30 471
<b>15</b>	<i>Ene</i>	217 866	94 159	85 555	70 678	66 340	30	30	23 451	19 184	92 663	90 845	0	31 043
	<i>Feb</i>	222 294	95 640	86 958	73 980	69 605	30	30	21 631	17 323	95 651	94 107	0	31 002
	<i>Mar</i>	223 985	95 764	87 133	74 077	69 794	29	29	21 659	17 311	96 669	95 007	-0	31 552
	<i>Abr</i>	214 600	85 990	77 269	64 175	59 594	29	29	21 787	17 647	95 848	94 349	-0	32 762
	<i>May</i>	216 095	87 220	78 729	66 095	61 713	29	29	21 097	16 987	96 185	94 622	-0	32 690
	<i>Jun</i>	218 749	90 608	82 633	68 554	64 532	49	49	22 005	18 052	95 536	93 850	0	32 604
	<i>Jul</i>	221 189	93 356	84 807	68 041	63 603	26	26	25 289	21 177	95 390	93 771	0	32 444
	<i>Ago</i>	220 219	96 319	88 058	74 426	70 234	25	25	21 867	17 799	92 142	90 106	0	31 759
	<i>Sep</i>	P 218 088	94 718	86 184	72 912	68 409	40	40	21 765	17 734	92 216	90 274	0	31 155

Véanse notas al final del capítulo

6. INSTITUCIONES FINANCIERAS MONETARIAS  
B) Balance según los estados de la zona del euro

6.6 Activo. Residentes en otros países de la zona euro: detalle de valores distintos de acciones y participaciones

Millones de euros

	Total	Del cual		IFM			AAPP		Otros sectores residentes		
		Euros	Total	Del cual		Total	Del cual		Total	Del cual	
				Euros	Hasta dos años		Euros	Euros		Euros	Euros
<b>09</b>	117 046	115 561	15 907	14 946	1 502	81 630	81 623	19 510	18 992		
<b>10</b>	87 103	85 784	11 047	10 261	274	61 396	61 117	14 660	14 406		
<b>11</b>	92 453	90 059	9 210	8 483	318	66 076	65 896	17 167	15 680		
<b>12</b>	109 233	107 531	5 626	5 463	851	54 456	54 347	49 151	47 721		
<b>13</b>	95 356	94 108	7 575	7 500	3 263	44 956	44 854	42 824	41 754		
<b>14</b>	R 89 756	88 073	6 940	6 711	2 371	58 414	58 137	24 402	23 225		
<b>14</b>	<i>Abr</i>	103 361	101 959	7 600	7 459	2 865	52 823	52 682	42 938	41 818	
	<i>May</i>	105 201	103 733	7 758	7 612	3 134	54 580	54 448	42 862	41 673	
	<i>Jun</i>	99 480	98 024	7 694	7 544	2 837	55 398	55 276	36 388	35 205	
	<i>Jul</i>	100 628	99 122	7 078	6 906	2 554	56 794	56 621	36 755	35 595	
	<i>Ago</i>	102 504	101 068	6 783	6 616	2 586	59 162	58 989	36 559	35 464	
	<i>Sep</i>	102 940	101 435	6 930	6 732	2 546	59 680	59 468	36 330	35 235	
	<i>Oct</i>	101 785	100 170	7 024	6 817	2 559	58 261	57 999	36 500	35 354	
	<i>Nov</i>	101 912	100 273	7 252	7 033	2 650	58 000	57 777	36 660	35 463	
	<i>Dic</i>	R 89 756	88 073	6 940	6 711	2 371	58 414	58 137	24 402	23 225	
<b>15</b>	<i>Ene</i>	92 663	90 845	6 931	6 705	2 166	64 118	63 801	21 614	20 340	
	<i>Feb</i>	95 651	94 107	6 806	6 543	2 171	67 455	67 105	21 390	20 460	
	<i>Mar</i>	96 669	95 007	6 659	6 365	2 202	68 343	68 011	21 667	20 631	
	<i>Abr</i>	95 848	94 349	6 513	6 245	2 122	67 590	67 337	21 746	20 767	
	<i>May</i>	96 185	94 622	6 701	6 414	2 104	68 041	67 774	21 443	20 433	
	<i>Jun</i>	95 536	93 850	6 173	5 875	2 126	68 072	67 816	21 292	20 159	
	<i>Jul</i>	95 390	93 771	5 694	5 441	2 257	68 678	68 431	21 018	19 899	
	<i>Ago</i>	92 142	90 106	5 486	5 252	2 241	67 173	66 905	19 483	17 948	
	<i>Sep</i>	P 92 216	90 274	5 606	5 427	2 219	66 901	66 631	19 708	18 217	



**6. INSTITUCIONES FINANCIERAS MONETARIAS**  
**B) Balance según los estados de la zona del euro**

**6.7 Pasivo. Depósitos de los residentes en España: por sectores y detalle por instrumentos de los depósitos de OOAAPP**

Millones de euros

	Por sectores							OOAAPP: depósitos por instrumentos							
	Total	Del cual		IFM		AAPP		Otros sectores residentes	Del cual		A la vista	Del cual		Con preaviso	Cesiones temporales
		Euros	Del cual		Administración Central	Otras Administraciones Públicas	Total		Euros	A plazo total		Hasta dos años			
			Total	Euros											
1=3+5a7	2	3	4	5	6=8	7	8=10+11+13+14	9	10	11	12	13	14		
<b>09</b>	2 069 550	2 031 579	343 258	338 401	58 553	54 486	1 613 253	54 486	54 484	47 329	5 491	5 368	-	1 666	
<b>10</b>	2 036 086	2 002 750	299 080	296 529	49 091	39 325	1 648 590	39 325	39 324	32 593	5 504	5 375	-	1 228	
<b>11</b>	2 080 699	2 045 750	424 791	417 962	47 835	27 308	1 580 765	27 308	27 303	22 580	4 042	3 862	-	685	
<b>12</b>	2 192 472	2 158 114	646 488	642 361	48 881	29 312	1 467 828	29 312	29 311	24 240	4 660	4 359	-	412	
<b>13</b>	1 910 942	1 876 920	413 133	409 567	34 793	30 808	1 432 246	30 808	30 807	23 250	7 053	6 545	-	506	
<b>14</b>	1 813 582	1 779 367	333 354	326 677	42 744	33 461	1 404 072	33 461	33 455	26 164	6 767	5 951	-	530	
<b>14 Abr</b>	1 852 782	1 819 176	390 016	385 773	32 846	33 934	1 396 035	33 934	33 932	26 458	6 878	6 339	-	597	
<b>May</b>	1 862 730	1 829 243	382 718	378 425	43 431	33 334	1 403 298	33 334	33 331	25 839	6 852	6 304	-	642	
<b>Jun</b>	1 864 373	1 828 993	360 632	355 080	44 013	38 808	1 420 974	38 808	38 804	25 986	7 569	7 010	-	5 254	
<b>Jul</b>	1 845 791	1 812 536	365 828	360 752	33 440	37 170	1 409 408	37 170	37 166	28 903	6 744	6 180	-	1 523	
<b>Ago</b>	1 828 367	1 794 805	352 538	347 536	37 628	36 609	1 401 645	36 609	36 601	29 314	6 773	6 199	-	523	
<b>Sep</b>	1 812 640	1 779 925	340 691	334 739	42 343	36 357	1 393 304	36 357	36 350	28 780	7 057	6 462	-	520	
<b>Oct</b>	1 802 842	1 769 950	344 005	338 096	40 567	40 003	1 378 322	40 003	39 996	32 289	7 211	6 597	-	502	
<b>Nov</b>	1 821 253	1 787 892	338 864	332 727	44 493	43 978	1 393 973	43 978	43 971	36 075	7 345	6 726	-	558	
<b>Dic</b>	1 813 582	1 779 367	333 354	326 677	42 744	33 461	1 404 072	33 461	33 455	26 164	6 767	5 951	-	530	
<b>15 Ene</b>	1 794 261	1 760 049	312 162	305 476	62 951	32 686	1 386 511	32 686	32 681	25 366	6 827	5 990	-	493	
<b>Feb</b>	1 776 233	1 741 649	304 855	298 146	47 188	34 675	1 389 565	34 675	34 671	27 068	7 073	6 233	-	535	
<b>Mar</b>	1 811 926	1 775 677	333 391	326 087	53 613	32 651	1 392 322	32 651	32 645	24 993	7 095	6 313	-	563	
<b>Abr</b>	1 788 251	1 751 847	328 664	321 035	40 131	36 371	1 383 141	36 371	36 366	28 140	6 799	5 883	-	1 432	
<b>May</b>	1 790 994	1 754 230	328 490	320 481	37 959	38 612	1 385 995	38 612	38 607	29 243	7 011	6 108	-	2 358	
<b>Jun</b>	1 808 059	1 771 554	340 819	332 769	38 787	40 722	1 387 798	40 722	40 717	33 894	6 650	5 713	-	178	
<b>Jul</b>	1 774 510	1 738 811	329 710	322 377	30 649	35 185	1 379 032	35 185	35 182	28 589	6 467	5 570	-	130	
<b>Ago</b>	1 766 769	1 730 777	321 527	313 866	42 222	36 065	1 367 022	36 065	36 063	28 261	6 474	5 598	-	1 331	
<b>Sep</b>	P 1 791 105	1 755 534	332 228	324 622	49 340	38 883	1 370 721	38 883	38 880	28 826	6 743	5 855	-	3 315	

**6. INSTITUCIONES FINANCIERAS MONETARIAS**  
**B) Balance según los estados de la zona del euro**

**6.8 Pasivo. Depósitos de los residentes en España: detalle de otros sectores residentes**

Millones de euros

	Depósitos en euros							Depósitos en monedas distintas del euro					
	Total	A la vista	Del cual		Con preaviso	Cesiones temporales	Total	A la vista	Del cual		Con preaviso	Cesiones temporales	
			A plazo total	Hasta dos años					A plazo total	Hasta dos años			
													8=9+10+12+13
1=2+8	2=3+4+6+7	3	4	5	6	7	8=9+10+12+13	9	10	11	12	13	
<b>09</b>	1 613 253	1 580 157	471 647	1 041 390	476 500	26	67 095	33 097	4 169	28 927	9 162	-	-
<b>10</b>	1 648 590	1 617 817	472 872	1 075 156	477 373	37	69 752	30 772	4 743	26 030	8 751	-	-
<b>11</b>	1 580 765	1 552 666	472 595	1 019 797	442 651	45	60 229	28 099	5 484	22 615	6 416	-	-
<b>12</b>	1 467 828	1 437 590	465 889	911 864	457 667	42	59 796	30 201	5 911	24 291	7 140	-	-
<b>13</b>	1 432 246	1 401 792	490 144	847 664	410 826	56	63 927	30 415	8 470	21 944	5 253	-	-
<b>14</b>	1 404 072	1 376 539	549 944	767 286	372 584	67	59 242	27 485	8 748	18 723	4 761	-	14
<b>14 Abr</b>	1 396 035	1 366 664	490 226	825 246	403 758	64	51 128	29 323	7 373	21 951	4 816	-	-
<b>May</b>	1 403 298	1 374 096	506 529	821 672	401 739	66	45 828	29 152	8 020	21 131	4 854	-	-
<b>Jun</b>	1 420 974	1 391 135	523 496	813 290	399 097	67	54 282	29 784	8 578	21 206	4 875	-	-
<b>Jul</b>	1 409 408	1 381 218	520 606	809 188	398 219	67	51 357	28 135	8 467	19 668	4 893	-	-
<b>Ago</b>	1 401 645	1 373 083	525 640	801 235	396 013	67	46 141	28 508	8 850	19 658	4 903	-	-
<b>Sep</b>	1 393 304	1 366 540	526 915	794 536	394 393	67	45 022	26 710	8 166	18 544	5 030	-	-
<b>Oct</b>	1 378 322	1 351 337	520 553	783 858	389 009	67	46 859	26 931	8 555	18 376	4 776	-	-
<b>Nov</b>	1 393 973	1 366 744	539 095	783 057	382 460	67	44 525	27 174	8 693	18 481	4 883	-	-
<b>Dic</b>	1 404 072	1 376 539	549 944	767 286	372 584	67	59 242	27 485	8 748	18 723	4 761	-	14
<b>15 Ene</b>	1 386 511	1 358 982	554 883	761 491	370 451	67	42 542	27 480	9 083	18 398	4 725	-	-
<b>Feb</b>	1 389 565	1 361 691	562 515	754 254	369 862	66	44 856	27 824	9 151	18 673	4 866	-	-
<b>Mar</b>	1 392 322	1 363 457	568 618	740 945	363 756	66	53 229	28 814	9 438	19 376	5 092	-	-
<b>Abr</b>	1 383 141	1 354 424	580 835	731 417	362 807	65	42 106	28 660	9 643	19 017	5 439	-	-
<b>May</b>	1 385 995	1 357 301	587 599	724 195	358 045	65	45 442	28 632	9 698	18 934	5 035	-	-
<b>Jun</b>	1 387 798	1 359 445	606 335	707 772	350 646	64	45 273	28 286	9 981	18 304	4 686	-	-
<b>Jul</b>	1 379 032	1 350 747	609 502	701 240	350 158	64	39 941	28 217	9 827	18 390	4 645	-	-
<b>Ago</b>	1 367 022	1 338 772	607 284	695 648	351 795	64	35 777	28 182	10 525	17 657	4 301	-	-
<b>Sep</b>	P 1 370 721	1 342 813	617 084	683 312	347 126	64	42 353	27 841	10 273	17 567	4 274	-	-

**6. INSTITUCIONES FINANCIERAS MONETARIAS**  
**B) Balance según los estados de la zona del euro**

**6.9 Pasivo. Depósitos de residentes en otros países de la zona euro: por sectores y detalle por instrumentos de los depósitos de OOAAPP**

Millones de euros

	Por sectores							OOAAPP: depósitos por instrumentos						
	Del cual		IFM		AAPP		Otros sectores residentes (a)	Del cual		A la vista	Del cual		Con preaviso	Cesiones temporales
	Total	Euros	Del cual		Administración Central	Otras Administraciones Públicas		Total	Euros		A plazo total	Hasta dos años		
			Total	Euros			11			12				
1=3+5a7	2	3	4	5	6=8	7	8=10+11+13+14	9	10	11	12	13	14	
<b>09</b>	286 364	267 965	249 771	233 683	2	0	36 591	0	0	0	-	-	-	-
<b>10</b>	279 120	261 618	230 986	217 323	3	0	48 131	0	0	0	-	-	-	-
<b>11</b>	419 791	406 031	344 776	334 010	203	0	74 812	0	0	0	-	-	-	-
<b>12</b>	497 693	486 362	463 929	455 200	4 288	0	29 476	0	0	0	-	-	-	-
<b>13</b>	383 445	372 399	345 950	337 572	229	0	37 265	0	0	0	-	-	-	-
<b>14</b>	396 055	377 778	351 182	337 156	3 854	0	41 019	0	0	0	-	-	-	-
<b>14 Abr</b>	417 386	401 416	375 600	363 027	359	0	41 427	0	0	0	-	-	-	-
<b>May</b>	413 666	397 299	369 645	356 378	5 256	0	38 765	0	0	0	-	-	-	-
<b>Jun</b>	390 985	376 241	342 799	331 180	5 261	0	42 925	0	0	0	-	-	-	-
<b>Jul</b>	402 855	386 795	360 900	348 599	407	0	41 549	0	0	0	-	-	-	-
<b>Ago</b>	399 687	383 371	356 769	343 858	377	0	42 542	0	0	0	-	-	-	-
<b>Sep</b>	409 060	392 586	357 315	344 320	5 237	0	46 508	0	0	0	-	-	-	-
<b>Oct</b>	413 204	394 805	363 095	348 668	5 112	0	44 997	0	0	0	-	-	-	-
<b>Nov</b>	415 746	397 360	363 922	349 914	5 098	0	46 726	0	0	0	-	-	-	-
<b>Dic</b>	396 055	377 778	351 182	337 156	3 854	0	41 019	0	0	0	-	-	-	-
<b>15 Ene</b>	389 221	371 130	342 859	328 897	5 023	0	41 338	0	0	0	-	-	-	-
<b>Feb</b>	392 820	378 332	347 348	336 509	3 036	0	42 435	0	0	0	-	-	-	-
<b>Mar</b>	421 209	405 574	364 353	352 769	7 666	0	49 189	0	0	0	-	-	-	-
<b>Abr</b>	410 804	394 649	367 471	354 879	166	0	43 167	0	0	0	-	-	-	-
<b>May</b>	418 429	401 460	366 421	353 526	7 667	0	44 341	0	0	0	-	-	-	-
<b>Jun</b>	425 689	409 647	373 558	361 555	6 167	0	45 965	0	0	0	-	-	-	-
<b>Jul</b>	435 947	418 625	390 266	376 930	3 170	0	42 511	0	0	0	-	-	-	-
<b>Ago</b>	428 339	411 617	384 329	371 747	3 572	0	40 437	0	0	0	-	-	-	-
<b>Sep</b>	P 430 936	413 492	385 308	371 939	3 609	0	42 019	0	0	0	-	-	-	-

Véanse notas al final del capítulo

**6. INSTITUCIONES FINANCIERAS MONETARIAS**  
**B) Balance según los estados de la zona del euro**

**6.10 Pasivo. Depósitos de residentes en otros países de la zona euro: detalle de otros sectores residentes**

Millones de euros

	Depósitos en euros							Depósitos en monedas distintas del euro						
	Total	A la vista	Del cual		Con preaviso	Cesiones temporales	Total	A la vista	Del cual		Con preaviso	Cesiones temporales		
			A plazo total	Hasta dos años					A plazo total	Hasta dos años				
	1=2+8	2=4+6+7+	3	4	5	6	7	8=+12+13	9	10	11	12	13	
<b>09</b>	36 591	34 280	4 183	28 472	14 739	363	1 261	2 311	234	2 078	1 889	-	-	
<b>10</b>	48 131	44 293	4 736	29 001	21 129	301	10 255	3 838	272	3 566	2 794	-	-	
<b>11</b>	74 812	71 818	4 879	26 100	16 589	270	40 568	2 994	344	2 650	1 654	-	-	
<b>12</b>	29 476	26 874	3 634	18 128	9 092	345	4 768	2 602	232	2 370	900	-	-	
<b>13</b>	37 265	34 598	4 791	19 531	12 292	319	9 957	2 667	295	2 373	804	0	-	
<b>14</b>	41 019	36 769	5 281	19 915	12 245	246	11 327	4 250	334	3 916	1 892	1	-	
<b>14 Abr</b>	41 427	38 030	4 515	21 049	13 463	309	12 157	3 397	424	2 973	1 264	0	-	
<b>May</b>	38 765	35 665	4 621	20 269	12 550	318	10 456	3 100	300	2 799	1 052	0	-	
<b>Jun</b>	42 925	39 800	5 031	20 432	12 685	326	14 011	3 125	295	2 829	1 076	1	-	
<b>Jul</b>	41 549	37 790	4 735	21 331	13 490	308	11 416	3 759	499	3 260	1 432	1	-	
<b>Ago</b>	42 542	39 137	4 635	22 305	14 583	290	11 907	3 405	349	3 055	1 196	1	-	
<b>Sep</b>	46 508	43 028	5 272	21 705	14 108	272	15 779	3 479	289	3 190	1 243	1	-	
<b>Oct</b>	44 997	41 025	4 948	21 821	14 240	272	13 983	3 972	420	3 551	1 577	1	-	
<b>Nov</b>	46 726	42 348	6 619	21 837	14 319	272	13 619	4 378	552	3 825	1 869	1	-	
<b>Dic</b>	41 019	36 769	5 281	19 915	12 245	246	11 327	4 250	334	3 916	1 892	1	-	
<b>15 Ene</b>	41 338	37 210	5 413	19 030	11 664	230	12 537	4 128	432	3 695	1 524	1	-	
<b>Feb</b>	42 435	38 787	5 472	18 623	11 543	215	14 477	3 648	262	3 384	1 585	2	-	
<b>Mar</b>	49 189	45 138	5 682	18 655	11 692	199	20 602	4 051	385	3 524	1 581	3	139	
<b>Abr</b>	43 167	39 603	5 163	18 480	11 573	184	15 775	3 564	303	3 213	1 310	3	45	
<b>May</b>	44 341	40 267	5 462	16 932	10 019	169	17 704	4 074	390	3 635	1 641	4	46	
<b>Jun</b>	45 965	41 924	6 254	17 508	10 591	154	18 008	4 040	484	3 552	1 544	4	-	
<b>Jul</b>	42 511	38 524	5 535	18 732	11 794	154	14 104	3 987	318	3 664	1 511	4	-	
<b>Ago</b>	40 437	36 297	5 549	18 012	11 376	154	12 582	4 140	494	3 642	1 518	4	-	
<b>Sep</b>	P 42 019	37 943	7 037	16 243	9 648	154	14 510	4 075	490	3 581	1 504	4	-	

6. INSTITUCIONES FINANCIERAS MONETARIAS  
B) Balance según los estados de la zona del euro

6.11 Activo. Resto del mundo

Millones de euros

	Total 1=3+5+7	Del cual		Préstamos y créditos		Valores distintos de acciones y particip.		Acciones y participaciones	
		Euros 2	Total 3	Del cual		Total 5	Total 6		Euros 7
				Euros	Total				
09	216 956	84 916	115 688	67 759	47 981	17 157	53 287		
10	224 078	91 957	128 476	80 553	40 034	11 404	55 568		
11	244 897	95 277	132 766	86 044	44 326	9 233	67 806		
12	256 143	120 149	148 715	110 874	39 948	9 275	67 480		
13	204 554	69 310	105 205	63 406	34 763	5 905	64 587		
14	R 209 564	49 500	87 674	44 573	50 700	4 927	71 190		
14 Abr	204 970	...	99 911	64 458	38 015	...	67 043		
May	213 310	...	106 775	67 372	38 852	...	67 682		
Jun	217 095	72 000	110 287	66 649	39 007	5 351	67 800		
Jul	211 525	...	104 760	63 760	37 977	...	68 788		
Ago	210 673	...	100 661	63 731	41 459	...	68 553		
Sep	218 659	69 542	106 310	64 131	43 290	5 410	69 060		
Oct	213 641	...	100 889	63 286	43 671	...	69 081		
Nov	227 254	...	106 540	63 926	47 761	...	72 954		
Dic	R 209 564	49 500	87 674	44 573	50 700	4 927	71 190		
15 Ene	216 704	...	89 303	43 742	55 293	...	72 109		
Feb	221 095	...	90 842	42 600	57 660	...	72 593		
Mar	230 314	50 263	93 855	44 586	64 423	5 677	72 035		
Abr	228 583	...	92 586	43 899	64 184	...	71 813		
May	225 934	...	87 621	37 653	66 354	...	71 958		
Jun	230 639	41 418	89 994	36 234	67 108	5 185	73 537		
Jul	236 263	...	90 939	36 860	69 501	...	75 824		
Ago	233 187	...	89 567	38 694	69 506	...	74 114		
Sep	P 237 062	...	94 419	39 287	68 710	...	73 933		

6. INSTITUCIONES FINANCIERAS MONETARIAS  
B) Balance según los estados de la zona del euro

6.12 Pasivo. Resto del mundo y rúbricas no clasificadas: total y algunos detalles

Millones de euros

	Resto del mundo. Depósitos					Rúbricas no clasificadas (pasivos, excepto depósitos y participes de FMM)							
	Total 1=3+5	Del cual		Vista, a plazo y con preaviso 3	Del cual Hasta 2 años 4	Cesiones temporales 5	Total 6	Del cual:					
		Euros 2	Total 3					Total 7	Euros 8	Hasta 2 años 8	Valores distintos de acciones		Otros pasivos
	Total 9			Euros 10	Total 11	Euros 12							
09	262 803	130 240	247 378	205 274	15 425	1 034 413	513 763	68 098	439 877	408 535	217 687	...	
10	283 887	204 453	204 539	174 250	79 349	1 068 667	506 999	36 236	432 892	403 344	239 819	...	
11	249 056	198 197	171 879	111 048	77 177	1 221 698	521 890	53 700	434 512	413 144	297 896	...	
12	180 669	141 140	160 836	93 048	19 834	1 254 858	490 894	67 467	394 300	380 592	330 424	...	
13	138 644	108 607	101 900	62 098	36 744	1 093 524	405 261	21 040	297 410	288 767	238 364	...	
14	R 115 878	78 282	89 574	64 563	26 304	1 002 165	379 046	30 476	260 104	249 748	256 248	...	
14 Abr	128 492	100 466	98 809	59 034	29 683	1 096 623	395 360	22 929	282 225	273 533	243 200	...	
May	130 067	99 999	100 056	60 034	30 012	1 098 452	389 794	21 723	277 710	267 518	248 937	...	
Jun	130 887	100 935	99 638	59 750	31 249	1 083 386	382 940	22 843	270 242	260 163	249 607	...	
Jul	129 882	100 053	99 631	60 767	30 251	1 072 926	375 071	22 955	261 077	251 092	247 415	...	
Ago	124 681	95 610	97 859	58 938	26 823	1 082 853	375 767	23 225	261 439	251 344	254 559	...	
Sep	130 624	98 741	100 800	61 696	29 824	1 082 652	372 201	23 333	258 247	247 837	259 521	...	
Oct	132 451	100 834	102 052	62 918	30 399	1 065 726	361 272	22 547	246 843	236 678	258 489	...	
Nov	135 113	101 910	104 133	80 097	30 980	1 069 992	361 473	25 465	246 508	236 101	261 883	...	
Dic	R 115 878	78 282	89 574	64 563	26 304	1 002 165	379 046	30 476	260 104	249 748	256 248	...	
15 Ene	118 089	80 164	92 098	65 466	25 991	1 020 467	365 999	29 231	250 309	239 026	284 714	...	
Feb	121 028	83 210	91 634	65 307	29 393	1 008 629	364 079	31 116	248 603	236 918	271 673	...	
Mar	119 771	82 714	91 395	64 919	28 376	1 009 842	360 157	31 834	244 520	232 163	277 782	...	
Abr	118 244	80 521	93 269	67 365	24 975	993 810	356 225	31 371	239 430	227 341	268 081	...	
May	115 280	77 109	91 105	64 876	24 175	974 905	356 452	31 704	238 609	226 927	254 651	...	
Jun	116 610	74 206	95 826	71 369	20 784	954 689	354 170	30 539	234 143	223 061	245 791	...	
Jul	116 907	73 721	98 832	73 055	18 076	960 368	355 357	30 908	233 828	222 298	247 682	...	
Ago	115 506	74 957	96 741	70 956	18 766	948 144	358 706	32 469	237 337	225 954	234 670	...	
Sep	P 122 632	77 757	103 302	77 751	19 330	942 460	353 412	30 412	231 554	220 645	236 849	...	

## NOTAS A LOS CUADROS DEL CAPÍTULO 6. INSTITUCIONES FINANCIERAS MONETARIAS

Algunas rúbricas de los balances de las instituciones financieras monetarias según los estados de la zona del euro, que se publican en los capítulos 6 y 8 del Boletín Estadístico, registran cambios en diciembre de 2014 debido a la entrada en vigor de una nueva regulación contable. Estas modificaciones afectan exclusivamente a la forma de presentación de parte de la información y no inciden ni en las rúbricas de créditos y depósitos ni reflejan ningún cambio patrimonial en los balances de las entidades.

En concreto, la entrada en vigor de la Circular 5/2014, de 28 de noviembre, del Banco de España, por la que se modifica la Circular 4/2004, de 22 de diciembre, a entidades de crédito, sobre normas de información financiera pública y reservada, y modelos de estados financieros, y que incorpora los requerimientos estadísticos que fija la regulación del Banco Central Europeo<sup>1</sup>, da lugar a un cambio en la presentación de algunas rúbricas del balance de los estados de la zona del euro. Este cambio supone que, a partir de diciembre de 2014, que son los datos que ahora se publican, y salvo los préstamos y depósitos, que siguen presentándose por el principal, el resto de rúbricas comienzan a difundirse según su valor en libros, avanzando así en el proceso de armonización con la información que se recoge con fines supervisores. Esto implica que, desde esa fecha, rúbricas como las "Acciones y participaciones" del activo se presentan neteadas de sus correcciones de valoración, y, a su vez, estas correcciones dejan de llevarse a la rúbrica de "Capital y reservas", como ocurría hasta ahora (véanse cuadros 6.2 y 6.3). Este cambio explica el grueso de la variación que se observa en diciembre de 2014 en el tamaño del balance total y en el de algunos componentes, como la cifra de acciones y participaciones o la de capital y reservas.

### **Cuadro 6.1**

- a. Véase detalle en los cuadros 6.3 y 6.4.
- b. Véase detalle en los cuadros 6.5 y 6.6.
- c. Véase detalle en el cuadro 6.11.

### **Cuadro 6.2**

- a. Columna que tiene desarrollo en el cuadro 6.12.
- b. Columna que tiene desarrollo en el cuadro 6.9

### **Cuadro 6.3**

- a. Columna que tiene desarrollo en el cuadro 6.4.

### **Cuadro 6.5**

- a. Columna que tiene desarrollo en el cuadro 6.6.

### **Cuadro 6.9**

- a. Columna que tiene desarrollo en el cuadro 6.10.

<sup>1</sup> Reglamento (UE) n° 1071/2013 del Banco Central Europeo relativo al balance del sector de las instituciones financieras monetarias, de 24 de septiembre de 2013

## CAPÍTULO 7 BANCO DE ESPAÑA

Datos referidos a Septiembre de 2015

Millones de euros

	Serie en cuadro y columna/ Time series in table and column		
<b>ACTIVO</b>			<b>ASSETS</b>
<b>1 A. RESIDENTES EN ESPAÑA . . . . .</b>	<b>7.1/2</b>	<b>246 967</b>	<b>1 A. DOMESTIC</b>
<b>2 2. Préstamos y créditos . . . . .</b>	<b>7.3/2</b>	<b>145 254</b>	<b>2 2. Loans</b>
3 2e. Del cual: euros . . . . .	7.3/3	142 041	3 2e. Of which: euro
4 IFM . . . . .	7.3/4	145 079	4 MFIs
5 2e. Del cual: euros . . . . .	7.3/5	141 866	5 2e. Of which: euro
6 Administraciones Públicas . . . . .	7.3/6	-	6 General government
7 2e. Del cual: euros . . . . .	7.3/7	-	7 2e. Of which: euro
8 Otros residentes . . . . .	7.3/8	175	8 Other resident sectors
9 2e. Del cual: euros . . . . .	7.3/9	175	9 2e. Of which: euro
<b>10 3. Valores distintos de acciones y participaciones . . . . .</b>	<b>7.3/10</b>	<b>101 713</b>	<b>10 3. Securities other than shares</b>
11 3e. Del cual: euros . . . . .	7.3/11	101 713	11 3e. Of which: euro
12 IFM . . . . .	7.4/3	19 041	12 MFIs
13 3e. Del cual: euros . . . . .	7.4/4	19 041	13 3e. Of which: euro
14 Administraciones Públicas . . . . .	7.4/6	69 285	14 General government
15 3e. Del cual: euros . . . . .	7.4/7	69 285	15 3e. Of which: euro
16 Otros residentes . . . . .	7.4/8	13 387	16 Other resident sectors
17 3e. Del cual: euros . . . . .	7.4/9	13 387	17 3e. Of which: euro
<b>18 5. Acciones y participaciones . . . . .</b>	<b>7.3/13</b>	<b>0</b>	<b>18 5. Shares and other equity</b>
19 IFM . . . . .	-	-	19 MFIs
20 Otros residentes . . . . .	-	0	20 Other resident sectors
<b>21 B. RESIDENTES EN OTROS PAÍSES DE LA ZONA DEL EURO . . . . .</b>	<b>7.1/3</b>	<b>34 647</b>	<b>21 B. OTHER EURO AREA COUNTRIES</b>
<b>22 2. Préstamos y créditos . . . . .</b>	<b>7.5/2</b>	<b>5 125</b>	<b>22 2. Loans</b>
23 2e. Del cual: euros . . . . .	7.5/3	5 125	23 2e. Of which: euro
24 IFM . . . . .	7.5/4	5 125	24 MFIs
25 2e. Del cual: euros . . . . .	7.5/5	5 125	25 2e. Of which: euro
26 Administraciones Públicas . . . . .	7.5/6	-	26 General government
27 2e. Del cual: euros . . . . .	7.5/7	-	27 2e. Of which: euro
28 Otros residentes . . . . .	7.5/8	-	28 Other resident sectors
29 2e. Del cual: euros . . . . .	7.5/9	-	29 2e. Of which: euro
<b>30 3. Valores distintos de acciones y participaciones . . . . .</b>	<b>7.5/10</b>	<b>28 209</b>	<b>30 3. Securities other than shares</b>
31 3e. Del cual: euros . . . . .	7.5/11	28 209	31 3e. Of which: euro
32 IFM . . . . .	7.6/3	183	32 MFIs
33 3e. Del cual: euros . . . . .	7.6/4	183	33 3e. Of which: euro
34 Administraciones Públicas . . . . .	7.6/6	28 026	34 General government
35 3e. Del cual: euros . . . . .	7.6/7	28 026	35 3e. Of which: euro
36 Otros residentes . . . . .	7.6/8	-	36 Other resident sectors
37 3e. Del cual: euros . . . . .	7.6/9	-	37 3e. Of which: euro
<b>38 4. Participaciones en FMM . . . . .</b>	<b>7.5/12</b>	<b>-</b>	<b>38 4. Money market fund shares/units</b>
39 IFM . . . . .	-	-	39 MFIs
40 4e. Del cual: euros . . . . .	-	-	40 4e. Of which: euro
<b>41 5. Acciones y participaciones . . . . .</b>	<b>7.5/13</b>	<b>1 313</b>	<b>41 5. Shares and other equity</b>
42 IFM . . . . .	-	1 313	42 MFIs
43 Otros residentes . . . . .	-	-	43 Other resident sectors
<b>44 C. RESTO DEL MUNDO . . . . .</b>	<b>7.1/4</b>	<b>46 008</b>	<b>44 C. REST OF THE WORLD</b>
<b>45 2. Préstamos y créditos . . . . .</b>	<b>7.11/3</b>	<b>1 258</b>	<b>45 2. Loans</b>
46 2e. Del cual: euros . . . . .	7.11/4	-	46 2e. Of which: euro
<b>47 3. Valores distintos de acciones y participaciones . . . . .</b>	<b>7.11/5</b>	<b>44 725</b>	<b>47 3. Securities other than shares</b>
48 3e. Del cual: euros . . . . .	7.11/6	315	48 3e. Of which: euro
<b>49 5. Acciones y participaciones . . . . .</b>	<b>7.11/7</b>	<b>25</b>	<b>49 5. Shares and other equity</b>
50 5e. Del cual: euros . . . . .	-	-	50 5e. Of which: euro

September 2015 data  
7.C Balance sheetEUR millions  
7. BANCO DE ESPAÑA

Véanse notas al final del capítulo./ See notes at the end of the chapter.

Datos referidos a Septiembre de 2015

Millones de euros

	Serie en cuadro y columna/ Time series in table and column		
<b>ACTIVO (continuación)</b>			<b>ASSETS (continued)</b>
51 D. SIN CLASIFICAR . . . . .	7.1/5	99 490	51 D. UNCLASSIFIED
52 1. Efectivo (todas las monedas) . . . . .	7.1/10	0	52 1. Cash (all currencies)
53 1e. Del cual: euros . . . . .	-	-	53 1e. Of which: euro
54 6. Activo fijo . . . . .	7.1/11	279	54 6. Fixed assets
55 7. Otros activos . . . . .	7.1/12	99 210	55 7. Remaining assets
56 7e. Del cual: euros . . . . .	-	-	56 7e. Of which: euro
57 7.1. Oro y derechos en oro . . . . .	7.11/9	9 075	57 7.1. Gold & gold receivable
58 7.2. Tenencias de DEG . . . . .	7.11/10	3 430	58 7.2. SDRs holdings
59 7.3. Posición de reserva y otros activos . . . . . en el FMI	7.11/11	1 713	59 7.3. Reserve position in the IMF and other assets vis-a-vis IMF
60 7.4. Resto de activos . . . . .	7.11/12	84 991	60 7.4. Rest of assets
61 <b>TOTAL ACTIVO.</b> . . . . .	7.1/1	427 112	61 <b>TOTAL ASSETS</b>
62 e. euros . . . . .	7.1/13	278 996	62 e. euro
63 x. Monedas distintas del euro . . . . .	7.1/14	63 125	63 x. Other currencies
64 n/c Sin clasificar . . . . .	7.1/15	84 991	64 n/c Unclassified
<b>PRO MEMORIA:</b>			<b>PRO MEMORIA:</b>
65 Activos en euros frente al resto del mundo (46+48+50) . . . . .	7.11/2	315	65 Claims on rest of the world in euro (46+48+50)
66 Activos en monedas distintas del euro frente a residentes en otros países de la zona euro (22-23+30-31+38-40) . . . . .	7.5/14	0	66 Claims on residents in other euro area countries in foreign currencies (22-23+30-31+38-40)
67 Activos de reserva . . . . .	16.25/1	48 971	67 Reserve assets
68 <b>TOTAL (65 a 67)</b> . . . . .	...	49 286	68 <b>TOTAL (65 a 67)</b>

September 2015 data  
7.C Balance sheetEUR millions  
7. BANCO DE ESPAÑA

Véanse notas al final del capítulo./ See notes at the end of the chapter.

Datos referidos a Septiembre de 2015

Millones de euros

	Serie en cuadro y columna/ Time series in table and column		
<b>PASIVO</b>			<b>LIABILITIES</b>
<b>1 A. RESIDENTES EN ESPAÑA . . . . .</b>	<b>7.2/2</b>	<b>35 232</b>	<b>1 A. DOMESTIC</b>
<b>2 9. Depósitos . . . . .</b>	<b>7.7/1</b>	<b>35 232</b>	<b>2 9. Deposits</b>
3 9e. Del cual: euros . . . . .	7.7/2	35 231	3 9e. Of which: euro
4 IFM . . . . .	7.7/3	17 250	4 MFIs
5 9e. Del cual: euros . . . . .	7.7/4	17 250	5 9e. Of which in euro
6 Administración Central . . . . .	7.7/5	17 597	6 Central government
7 9e. Del cual: euros . . . . .	-	17 597	7 9e. Of which: euro
8 Otras Administraciones Públicas . . . . .	7.7/6	21	8 Other general government
9 9e. Del cual: euros . . . . .	7.7/9	21	9 9e. Of which: euro
10 Otros residentes . . . . .	7.7/7	364	10 Other resident sectors
11 9e. Del cual: euros . . . . .	7.8/2	363	11 9e. Of which: euro
<b>12 B. RESIDENTES EN OTROS PAÍSES DE LA ZONA DEL EURO . . . . .</b>	<b>7.2/3</b>	<b>228 279</b>	<b>12 B. OTHER EURO AREA COUNTRIES</b>
<b>13 9. Depósitos . . . . .</b>	<b>7.9/1</b>	<b>228 279</b>	<b>13 9. Deposits</b>
14 9e. Del cual: euros . . . . .	7.9/2	228 279	14 9e. Of which: euro
15 IFM . . . . .	7.9/3	228 279	15 MFIs
16 9e. Del cual: euros . . . . .	7.9/4	228 279	16 9e. Of which: euro
17 Administración Central . . . . .	7.9/5	-	17 Central government
18 9e. Del cual: euros . . . . .	-	-	18 9e. Of which: euro
19 Otras Administraciones Públicas . . . . .	7.9/6	-	19 Other general government
20 9e. Del cual: euros . . . . .	7.9/9	-	20 9e. Of which: euro
21 Otros residentes . . . . .	7.9/7	-	21 Other resident sectors
22 9e. Del cual: euros . . . . .	7.10/2	-	22 9e. Of which: euro
<b>23 C. RESTO DEL MUNDO . . . . .</b>	<b>7.2/4</b>	<b>2 771</b>	<b>23 C. REST OF THE WORLD</b>
<b>24 9. Depósitos . . . . .</b>	<b>7.12/1</b>	<b>2 771</b>	<b>24 9. Deposits</b>
25 9e. Del cual: euros . . . . .	7.12/2	2 770	25 9e. Of which: euro
<b>26 D. SIN CLASIFICAR . . . . .</b>	<b>7.2/5</b>	<b>160 830</b>	<b>26 D. UNCLASSIFIED</b>
<b>27 8. Billetes y monedas (a) . . . . .</b>	<b>7.2/6</b>	<b>125 605</b>	<b>27 8. Notes and coins (a)</b>
<b>28 11. Valores distintos de acciones y participaciones . . . . .</b>	<b>7.2/10</b>	<b>-</b>	<b>28 11. Debt securities issued</b>
29 11e. Del cual: euros . . . . .	-	-	29 11e. Of which: euro
<b>30 13. Capital y reservas . . . . .</b>	<b>7.2/11</b>	<b>31 489</b>	<b>30 13. Capital and reserves</b>
<b>31 14. Otros pasivos . . . . .</b>	<b>7.2/12</b>	<b>3 736</b>	<b>31 14. Remaining liabilities</b>
32 14e. Del cual: euros . . . . .	7.12/7	-	32 14e. Of which: euro
33 14.1. Del cual: DEG asignados . . . . .	7.12/8	3 541	33 14.1. Of which: Allocated SDRs
<b>34 TOTAL PASIVO . . . . .</b>	<b>7.2/1</b>	<b>427 112</b>	<b>34 TOTAL LIABILITIES</b>
<b>35 e euro . . . . .</b>	<b>7.2/13</b>	<b>391 885</b>	<b>35 e euro</b>
<b>36 x Monedas distintas del euro . . . . .</b>	<b>7.2/14</b>	<b>3 543</b>	<b>36 x Other currencies</b>
<b>37 s/c Sin clasificar . . . . .</b>	<b>7.2/15</b>	<b>31 684</b>	<b>37 n/c Unclassified</b>

September 2015 data  
7.C Balance sheetEUR millions  
7. BANCO DE ESPAÑA

Véanse notas al final del capítulo./ See notes at the end of the chapter.



## 7. BANCO DE ESPAÑA

## 7.1 Activo: resumen

Millones de euros

Total	Por residencia					Por instrumentos						Por monedas					
	Residentes en España (a)	Residentes en otros países de la zona euro (b)	Resto del mundo (c)	Rúbricas no clasificadas por residencia del emisor	Préstamos y créditos	Valores distintos de acciones y participaciones	Participación en FMM	Acciones y participaciones	Efectivo	Activo fijo	Otros activos no clasificados (c)	Euros	Monedas distintas del euro	Sin clasificar			
															2	3	4
	=13 a 15 =6 a 12 1=2a5																
<b>09</b>	219 804	122 981	62 737	9 228	24 859	100 834	93 398	-	714	0	240	24 619	186 973	19 270	13 561		
<b>10</b>	204 887	103 201	56 056	10 190	35 440	70 748	97 851	-	849	0	255	35 185	160 419	23 621	20 847		
<b>11</b>	358 108	227 634	60 631	20 085	49 758	181 022	126 341	-	987	0	269	49 489	285 127	40 313	32 668		
<b>12</b>	551 638	422 107	47 475	21 523	60 533	371 688	118 292	-	1 124	0	271	60 262	468 089	40 614	42 936		
<b>13</b>	383 281	255 480	38 062	20 446	69 293	204 412	108 474	-	1 103	0	258	69 035	292 027	35 700	55 553		
<b>14</b>	361 904	208 759	35 656	27 316	90 173	153 456	116 937	-	1 338	1	272	89 900	242 201	44 179	75 523		
<b>14 Abr</b>	389 731	251 981	37 441	20 537	79 772	200 946	107 676	-	1 338	0	264	79 508	287 923	36 208	65 601		
<b>May</b>	386 950	247 779	36 735	20 974	81 462	196 435	107 715	-	1 338	0	266	81 195	282 977	36 541	67 431		
<b>Jun</b>	372 251	232 683	36 257	20 859	82 452	181 375	107 086	-	1 338	0	265	82 187	262 766	41 488	67 996		
<b>Jul</b>	374 437	233 672	35 732	21 262	83 772	182 329	106 999	-	1 338	0	264	83 507	266 688	38 483	69 266		
<b>Ago</b>	369 118	226 028	35 300	21 588	86 202	174 237	107 342	-	1 338	0	263	85 939	259 645	37 904	71 570		
<b>Sep</b>	366 411	220 525	35 107	22 550	88 229	168 974	107 871	-	1 338	0	264	87 965	253 843	38 937	73 631		
<b>Oct</b>	364 049	218 441	33 583	22 622	89 403	167 819	105 490	-	1 338	0	263	89 139	250 199	38 782	75 068		
<b>Nov</b>	363 291	213 593	33 960	25 226	90 512	161 993	109 449	-	1 338	0	264	90 247	245 720	41 518	76 053		
<b>Dic</b>	361 904	208 759	35 656	27 316	90 173	153 456	116 937	-	1 338	1	272	89 900	242 201	44 179	75 523		
<b>15 Ene</b>	366 206	208 302	36 565	29 278	92 061	151 888	120 920	-	1 338	1	271	91 789	242 269	47 915	76 022		
<b>Feb</b>	358 859	197 433	37 153	32 196	92 077	140 397	125 048	-	1 338	1	278	91 799	231 978	50 411	76 470		
<b>Mar</b>	384 180	217 792	36 442	37 939	92 006	156 461	134 375	-	1 338	0	279	91 726	251 488	56 376	76 315		
<b>Abr</b>	384 593	217 479	35 777	37 856	93 480	150 642	139 133	-	1 338	0	278	93 202	250 631	55 617	78 344		
<b>May</b>	388 810	216 749	36 532	40 106	95 424	143 489	148 560	-	1 338	0	280	95 144	250 592	58 183	80 035		
<b>Jun</b>	411 335	237 432	36 793	41 074	96 035	158 578	155 384	-	1 338	0	282	95 752	271 605	58 709	81 020		
<b>Jul</b>	410 325	234 724	35 026	43 712	96 864	150 556	161 568	-	1 338	0	283	96 580	267 062	60 786	82 478		
<b>Ago</b>	414 079	236 076	34 572	44 574	98 858	146 116	167 768	-	1 338	0	281	98 576	268 032	61 754	84 294		
<b>Sep</b>	P 427 112	246 967	34 647	46 008	99 490	151 637	174 648	-	1 338	0	279	99 210	278 996	63 125	84 991		

Véanse notas al final del capítulo

## 7. BANCO DE ESPAÑA

## 7.2 Pasivo: resumen

Millones de euros

Total	Por residencia					Por instrumentos					Por monedas			Pro memoria: efectivo puesto en circulación por el Banco de España (f)		
	Residentes en España (a)	Residentes en otros países de la zona euro (b)	Resto del mundo (c)	Rúbricas no clasificadas por residencia del tenedor	Billetes y monedas			Depósitos	Valores distintos de acciones y participaciones	Capital y reservas	Otros pasivos no clasificados (c)	Euros	Monedas distintas del euro		Sin clasificar	
					Total	Billetes (d)	Monedas (e)									
					6=7+8	7	8									
	=13a 15 6+9a12= 1=2a5=				6+	6=7+8	7	8	9	10	11	12	13	14	15	16
<b>09</b>	219 804	67 816	41 135	265	110 589	91 741	88 274	3 468	109 215	-	15 319	3 529	200 955	3 080	15 770	84 067
<b>10</b>	204 887	36 454	50 922	401	117 110	95 502	91 918	3 584	87 777	-	17 925	3 684	183 277	3 274	18 336	80 141
<b>11</b>	358 110	56 506	174 979	382	126 243	100 710	97 025	3 685	231 867	-	21 440	4 094	332 573	3 359	22 178	74 256
<b>12</b>	551 638	83 067	337 344	142	131 084	103 323	99 641	3 681	420 554	-	23 943	3 818	523 875	3 298	24 465	69 106
<b>13</b>	383 281	34 949	213 685	146	134 501	108 074	104 377	3 696	248 780	-	21 421	5 007	356 852	3 164	23 266	60 829
<b>14</b>	361 904	18 287	189 865	521	153 231	122 000	118 152	3 847	208 673	-	27 708	3 523	330 670	3 373	27 860	51 602
<b>14 Abr</b>	389 731	18 736	230 521	224	140 250	114 027	110 290	3 737	249 481	-	22 734	3 489	363 507	3 165	23 060	55 834
<b>May</b>	386 950	20 096	224 837	175	141 841	114 617	110 850	3 767	245 109	-	23 420	3 804	359 724	3 203	24 023	54 834
<b>Jun</b>	372 251	19 012	209 470	374	143 394	115 304	111 500	3 804	228 856	-	24 206	3 884	344 159	3 203	24 889	55 049
<b>Jul</b>	374 437	12 411	216 437	439	145 151	116 532	112 683	3 849	229 287	-	25 070	3 549	345 817	3 238	25 382	54 543
<b>Ago</b>	369 118	9 222	213 302	402	146 192	116 740	112 884	3 857	222 926	-	26 023	3 428	339 665	3 257	26 196	52 584
<b>Sep</b>	366 411	7 040	211 653	452	147 266	116 762	112 899	3 863	219 145	-	27 000	3 504	335 905	3 332	27 174	50 585
<b>Oct</b>	364 049	14 300	201 470	447	147 833	117 186	113 342	3 844	216 216	-	26 977	3 669	333 401	3 339	27 309	49 301
<b>Nov</b>	363 291	21 683	192 275	437	148 896	117 866	114 013	3 852	214 395	-	27 491	3 540	332 259	3 320	27 712	49 097
<b>Dic</b>	361 904	18 287	189 865	521	153 231	122 000	118 152	3 847	208 673	-	27 708	3 523	330 670	3 373	27 860	51 602
<b>15 Ene</b>	366 206	18 452	191 917	629	155 207	119 859	115 994	3 865	210 999	-	31 589	3 760	330 855	3 528	31 823	48 479
<b>Feb</b>	358 859	10 042	192 417	648	155 752	120 202	116 328	3 874	203 107	-	31 867	3 682	323 307	3 542	32 009	47 691
<b>Mar</b>	384 180	12 919	212 377	633	158 250	121 302	117 424	3 878	225 930	-	33 152	3 797	347 229	3 630	33 321	48 895
<b>Abr</b>	384 593	19 039	207 439	313	157 801	122 493	118 600	3 892	226 791	-	31 383	3 925	349 282	3 548	31 763	48 098
<b>May</b>	388 810	17 184	212 015	104	159 508	123 149	119 233	3 916	229 302	-	32 394	3 965	352 449	3 586	32 775	47 168
<b>Jun</b>	411 335	24 266	227 487	96	159 485	124 340	120 392	3 948	251 850	-	31 312	3 833	376 187	3 557	31 590	47 376
<b>Jul</b>	410 325	20 481	227 689	349	161 806	126 102	122 122	3 981	248 519	-	31 954	3 749	374 620	3 598	32 108	47 734
<b>Ago</b>	414 079	23 189	229 663	419	160 809	125 831	121 830	4 001	253 270	-	31 215	3 762	379 100	3 541	31 438	45 647
<b>Sep</b>	P 427 112	35 232	228 278	2 771	160 830	125 605	121 587	4 018	266 282	-	31 489	3 736	391 885	3 543	31 684	44 757

Véanse notas al final del capítulo

## 7. BANCO DE ESPAÑA

## 7.3 Activo. Residentes en España

Millones de euros

	Total	Préstamos y créditos								Valores distintos acciones y parti.		Participaciones en FMM	Acciones y participaciones
		Del cual		IFM total	Del cual		AAPP total	Del cual		Del cual			
		Total	Euros		Total	Euros		Otros sectores residentes total	Euros	Total (a)	Euros (a)		
12+13 1=2+10+	2=4+6+8	3=5+7+9	4	5	6	7	8	9	10	11	12	13	
<b>09</b>	122 981	95 903	95 903	91 238	91 238	4 665	4 665	-	-	27 053	27 053	-	25
<b>10</b>	103 201	65 820	65 820	61 550	61 550	4 082	4 082	187	187	37 359	37 359	-	22
<b>11</b>	227 634	176 131	171 881	172 447	168 196	3 499	3 499	186	186	51 481	51 481	-	22
<b>12</b>	422 107	366 768	364 191	363 664	361 087	2 915	2 915	189	189	55 319	55 319	-	21
<b>13</b>	255 480	199 466	197 291	197 346	195 170	1 943	1 943	177	177	56 014	56 014	-	0
<b>14</b>	208 759	147 841	145 040	146 689	143 889	972	972	180	180	60 918	60 918	-	0
<b>14 Abr</b>	251 981	195 713	193 547	194 560	192 394	972	972	182	182	56 268	56 268	-	0
<b>May</b>	247 779	191 217	189 012	190 063	187 858	972	972	182	182	56 562	56 562	-	0
<b>Jun</b>	232 683	176 132	169 361	174 978	168 207	972	972	182	182	56 551	56 551	-	0
<b>Jul</b>	233 672	177 073	173 761	175 920	172 608	972	972	182	182	56 598	56 598	-	0
<b>Ago</b>	226 028	169 050	166 772	167 899	165 620	972	972	180	180	56 978	56 978	-	0
<b>Sep</b>	220 525	163 658	161 274	162 505	160 121	972	972	181	181	56 866	56 866	-	0
<b>Oct</b>	218 441	162 519	160 123	161 367	158 971	972	972	180	180	55 922	55 922	-	0
<b>Nov</b>	213 593	156 662	154 259	155 511	153 107	972	972	180	180	56 930	56 930	-	0
<b>Dic</b>	208 759	147 841	145 040	146 689	143 889	972	972	180	180	60 918	60 918	-	0
<b>15 Ene</b>	208 302	146 098	142 914	144 948	141 763	972	972	179	179	62 203	62 203	-	0
<b>Feb</b>	197 433	134 525	131 322	133 375	130 173	972	972	178	178	62 908	62 908	-	0
<b>Mar</b>	217 792	150 315	146 969	149 165	145 819	972	972	178	178	67 478	67 478	-	0
<b>Abr</b>	217 479	144 738	141 528	144 559	141 349	-	-	179	179	72 741	72 741	-	0
<b>May</b>	216 749	137 491	134 209	137 312	134 030	-	-	179	179	79 258	79 258	-	0
<b>Jun</b>	237 432	152 507	149 289	152 330	149 112	-	-	177	177	84 925	84 925	-	0
<b>Jul</b>	234 724	144 339	141 056	144 161	140 878	-	-	178	178	90 385	90 385	-	0
<b>Ago</b>	236 076	140 010	136 800	139 834	136 624	-	-	176	176	96 066	96 066	-	0
<b>Sep</b>	P 246 967	145 254	142 041	145 079	141 865	-	-	175	175	101 713	101 713	-	0

Véanse notas al final del capítulo

## 7. BANCO DE ESPAÑA

7.4 Activo. Residentes en España:  
detalle de valores distintos de acciones y participaciones

Millones de euros

	Total	Del cual		IFM			AAPP		Otros sectores residentes	
		Euros	Total	Del cual		Total	Del cual		Total	Del cual
				Euros	Hasta dos años		Euros			
1=3+6+8	2=4+7+9	3	4	5	6	7	8	9		
<b>09</b>	27 053	27 053	8 014	8 014	142	15 130	15 130	3 908	3 908	
<b>10</b>	37 359	37 359	14 582	14 582	-	18 440	18 440	4 338	4 338	
<b>11</b>	51 481	51 481	18 337	18 337	200	28 129	28 129	5 015	5 015	
<b>12</b>	55 319	55 319	18 443	18 443	492	31 006	31 006	5 870	5 870	
<b>13</b>	56 014	56 014	17 008	17 008	166	32 212	32 212	6 794	6 794	
<b>14</b>	60 918	60 918	16 903	16 903	192	35 460	35 460	8 555	8 555	
<b>14 Abr</b>	56 268	56 268	17 114	17 114	219	32 883	32 883	6 271	6 271	
<b>May</b>	56 562	56 562	16 893	16 893	219	33 085	33 085	6 583	6 583	
<b>Jun</b>	56 551	56 551	16 620	16 620	219	33 339	33 339	6 591	6 591	
<b>Jul</b>	56 598	56 598	16 673	16 673	271	33 607	33 607	6 318	6 318	
<b>Ago</b>	56 978	56 978	16 710	16 710	270	33 778	33 778	6 490	6 490	
<b>Sep</b>	56 866	56 866	16 563	16 563	192	33 743	33 743	6 560	6 560	
<b>Oct</b>	55 922	55 922	15 438	15 438	192	33 728	33 728	6 756	6 756	
<b>Nov</b>	56 930	56 930	15 655	15 655	192	34 054	34 054	7 221	7 221	
<b>Dic</b>	60 918	60 918	16 903	16 903	192	35 460	35 460	8 555	8 555	
<b>15 Ene</b>	62 203	62 203	17 124	17 124	193	35 655	35 655	9 424	9 424	
<b>Feb</b>	62 908	62 908	16 816	16 816	244	35 429	35 429	10 662	10 662	
<b>Mar</b>	67 478	67 478	17 080	17 080	244	40 395	40 395	10 003	10 003	
<b>Abr</b>	72 741	72 741	17 548	17 548	244	44 331	44 331	10 862	10 862	
<b>May</b>	79 258	79 258	17 932	17 932	244	49 581	49 581	11 745	11 745	
<b>Jun</b>	84 925	84 925	18 025	18 025	244	54 519	54 519	12 381	12 381	
<b>Jul</b>	90 385	90 385	18 203	18 203	244	59 261	59 261	12 920	12 920	
<b>Ago</b>	96 066	96 066	19 164	19 164	244	63 770	63 770	13 132	13 132	
<b>Sep</b>	P 101 713	101 713	19 041	19 041	51	69 285	69 285	13 387	13 387	

## 7. BANCO DE ESPAÑA

## 7.5 Activo. Residentes en otros países de la zona euro

Millones de euros

	Total	Préstamos y créditos								Valores distintos acciones y partic.		Participacion. en FMM	Acciones y participaciones	Pro memoria: activos en monedas distintas del euro
		Del cual		IFM total	Del cual		AAPP total	Del cual		Del cual				
		Total	Euros		Total	Euros		Total	Euros	Total (a)	Euros (a)			
		2+10+1=12+13	2=4+6+8	3=5+7+9	4	5	6	7	8	9	10			
<b>09</b>	62 737	4 785	4 785	4 785	4 785	-	-	-	-	57 288	57 288	-	663	0
<b>10</b>	56 056	4 786	4 786	4 786	4 786	-	-	-	-	50 469	50 469	-	802	0
<b>11</b>	60 631	4 786	4 786	4 786	4 786	-	-	-	-	54 904	54 904	-	940	0
<b>12</b>	47 475	4 785	4 785	4 785	4 785	-	-	-	-	41 612	41 612	-	1 079	0
<b>13</b>	38 062	4 787	4 787	4 787	4 787	-	-	-	-	32 198	32 198	-	1 078	0
<b>14</b>	35 656	5 126	5 126	5 126	5 126	-	-	-	-	29 218	29 218	-	1 313	0
<b>14 Abr</b>	37 441	5 126	5 126	5 126	5 126	-	-	-	-	31 002	31 002	-	1 313	0
<b>May</b>	36 735	5 126	5 126	5 126	5 126	-	-	-	-	30 297	30 297	-	1 313	0
<b>Jun</b>	36 257	5 126	5 126	5 126	5 126	-	-	-	-	29 818	29 818	-	1 313	0
<b>Jul</b>	35 732	5 126	5 126	5 126	5 126	-	-	-	-	29 294	29 294	-	1 313	0
<b>Ago</b>	35 300	5 125	5 125	5 125	5 125	-	-	-	-	28 862	28 862	-	1 313	0
<b>Sep</b>	35 107	5 125	5 125	5 125	5 125	-	-	-	-	28 670	28 670	-	1 313	0
<b>Oct</b>	33 583	5 125	5 125	5 125	5 125	-	-	-	-	27 146	27 146	-	1 313	0
<b>Nov</b>	33 960	5 125	5 125	5 125	5 125	-	-	-	-	27 522	27 522	-	1 313	0
<b>Dic</b>	35 656	5 126	5 126	5 126	5 126	-	-	-	-	29 218	29 218	-	1 313	0
<b>15 Ene</b>	36 565	5 125	5 125	5 125	5 125	-	-	-	-	30 127	30 127	-	1 313	0
<b>Feb</b>	37 153	5 125	5 125	5 125	5 125	-	-	-	-	30 716	30 716	-	1 313	0
<b>Mar</b>	36 442	5 126	5 126	5 126	5 126	-	-	-	-	30 004	30 004	-	1 313	0
<b>Abr</b>	35 777	5 125	5 125	5 125	5 125	-	-	-	-	29 339	29 339	-	1 313	0
<b>May</b>	36 532	5 125	5 125	5 125	5 125	-	-	-	-	30 094	30 094	-	1 313	0
<b>Jun</b>	36 793	5 131	5 131	5 131	5 131	-	-	-	-	30 350	30 350	-	1 313	0
<b>Jul</b>	35 026	5 126	5 126	5 126	5 126	-	-	-	-	28 588	28 588	-	1 313	0
<b>Ago</b>	34 572	5 125	5 125	5 125	5 125	-	-	-	-	28 135	28 135	-	1 313	0
<b>Sep</b>	P 34 647	5 125	5 125	5 125	5 125	-	-	-	-	28 209	28 209	-	1 313	0

Véanse notas al final del capítulo

## 7. BANCO DE ESPAÑA

## 7.6 Activo. Residentes en otros países de la zona euro: detalle de valores distintos de acciones y participaciones

Millones de euros

	Total	Del cual		IFM			AAPP		Otros sectores residentes	
		Euros	Total	Del cual		Total	Del cual		Total	Euros
				Euros	Hasta dos años		Euros	Euros		
1=3+6+8	2=4+7+9	3	4	5	6	7	8	9		
<b>09</b>	57 288	57 288	1 567	1 567	-	55 721	55 721	-	-	
<b>10</b>	50 469	50 469	996	996	-	49 473	49 473	-	-	
<b>11</b>	54 904	54 904	1 002	1 002	-	53 903	53 903	-	-	
<b>12</b>	41 612	41 612	775	775	-	40 837	40 837	-	-	
<b>13</b>	32 198	32 198	392	392	-	31 806	31 806	-	-	
<b>14</b>	29 218	29 218	229	229	-	28 989	28 989	-	-	
<b>14 Abr</b>	31 002	31 002	283	283	-	30 720	30 720	-	-	
<b>May</b>	30 297	30 297	283	283	-	30 014	30 014	-	-	
<b>Jun</b>	29 818	29 818	260	260	-	29 559	29 559	-	-	
<b>Jul</b>	29 294	29 294	249	249	-	29 046	29 046	-	-	
<b>Ago</b>	28 862	28 862	249	249	-	28 613	28 613	-	-	
<b>Sep</b>	28 670	28 670	249	249	-	28 421	28 421	-	-	
<b>Oct</b>	27 146	27 146	224	224	-	26 922	26 922	-	-	
<b>Nov</b>	27 522	27 522	224	224	-	27 299	27 299	-	-	
<b>Dic</b>	29 218	29 218	229	229	-	28 989	28 989	-	-	
<b>15 Ene</b>	30 127	30 127	221	221	-	29 907	29 907	-	-	
<b>Feb</b>	30 716	30 716	201	201	-	30 516	30 516	-	-	
<b>Mar</b>	30 004	30 004	200	200	-	29 802	29 802	3	3	
<b>Abr</b>	29 339	29 339	200	200	-	29 139	29 139	-	-	
<b>May</b>	30 094	30 094	200	200	-	29 894	29 894	-	-	
<b>Jun</b>	30 350	30 350	194	194	-	30 156	30 156	-	-	
<b>Jul</b>	28 588	28 588	182	182	-	28 406	28 406	-	-	
<b>Ago</b>	28 135	28 135	182	182	-	27 953	27 953	-	-	
<b>Sep</b>	P 28 209	28 209	183	183	-	28 026	28 026	-	-	

## 7. BANCO DE ESPAÑA

## 7.7 Pasivo. Depósitos de los residentes en España: por sectores y detalle por instrumentos de los depósitos de OOAAPP

Millones de euros

	Por sectores							OOAAPP: depósitos por instrumentos							
	Del cual		IFM		AAPP		Otros sectores residentes (a)	Del cual		A la vista	A plazo total	Del cual		Con preaviso	Cesiones temporales
	Total	Euros	Del cual		Administración Central	Otras Administraciones Públicas		Total	Euros			Hasta dos años			
			Total	Euros											
1=3+5a7	2	3	4	5	6=8	7	10+11+8=13+14	9	10	11	12	13	14		
<b>09</b>	67 816	67 815	35 089	35 089	14 422	16 811	1 493	16 811	16 811	16 811	-	-	-	-	
<b>10</b>	36 454	36 453	26 964	26 964	3 633	5 704	153	5 704	5 704	5 704	-	-	-	-	
<b>11</b>	56 506	56 504	50 934	50 934	2 097	3 329	147	3 329	3 329	3 329	-	-	-	-	
<b>12</b>	83 067	83 067	72 115	72 115	6 307	2 703	1 943	2 703	2 703	2 703	-	-	-	-	
<b>13</b>	34 949	34 949	30 784	30 784	411	1 706	2 049	1 706	1 706	1 706	-	-	-	-	
<b>14</b>	18 287	18 286	17 852	17 852	15	40	380	40	40	40	-	-	-	-	
<b>14 Abr</b>	18 736	18 736	15 641	15 641	344	1 510	1 242	1 510	1 510	1 510	-	-	-	-	
<i>May</i>	20 096	20 096	17 180	17 180	292	1 346	1 278	1 346	1 346	1 346	-	-	-	-	
<i>Jun</i>	19 012	19 011	12 872	12 872	104	4 793	1 243	4 793	4 793	219	-	-	-	4 574	
<i>Jul</i>	12 411	12 410	10 652	10 652	65	1 122	572	1 122	1 122	55	-	-	-	1 066	
<i>Ago</i>	9 222	9 222	8 552	8 552	79	26	565	26	26	26	-	-	-	-	
<i>Sep</i>	7 040	7 039	6 423	6 423	79	47	491	47	47	47	-	-	-	-	
<i>Oct</i>	14 300	14 299	9 808	9 808	32	4 059	401	4 059	4 059	4 059	-	-	-	-	
<i>Nov</i>	21 683	21 682	13 200	13 200	31	8 055	398	8 055	8 055	8 055	-	-	-	-	
<i>Dic</i>	18 287	18 286	17 852	17 852	15	40	380	40	40	40	-	-	-	-	
<b>15 Ene</b>	18 452	18 452	11 869	11 869	6 049	110	425	110	110	110	-	-	-	-	
<i>Feb</i>	10 042	10 042	9 194	9 194	252	242	355	242	242	242	-	-	-	-	
<i>Mar</i>	12 919	12 918	12 318	12 318	18	40	544	40	40	40	-	-	-	-	
<i>Abr</i>	19 039	19 038	18 459	18 459	89	21	470	21	21	21	-	-	-	-	
<i>May</i>	17 184	17 183	16 609	16 609	76	16	483	16	16	16	-	-	-	-	
<i>Jun</i>	24 266	24 265	20 075	20 075	67	3 775	350	3 775	3 775	3 775	-	-	-	-	
<i>Jul</i>	20 481	20 480	20 017	20 017	53	30	381	30	30	30	-	-	-	-	
<i>Ago</i>	23 189	23 187	10 752	10 752	12 027	50	360	50	50	50	-	-	-	-	
<i>Sep</i>	P 35 232	35 231	17 250	17 250	17 597	21	364	21	21	21	-	-	-	-	

Véanse notas al final del capítulo

## 7. BANCO DE ESPAÑA

## 7.8 Pasivo. Depósitos de los residentes en España: detalle de otros sectores residentes

Millones de euros

	Total	Depósitos en euros					Depósitos en monedas distintas del euro						
		Total	A la vista	Del cual		Con preaviso	Cesiones temporales	Total	A la vista	Del cual		Con preaviso	Cesiones temporales
				A plazo total	Hasta dos años					A plazo total	Hasta dos años		
1=2+8	2=3+4+6+7	3	4	5	6	7	8=12+13	9	10	11	12	13	
<b>09</b>	1 493	1 493	1 493	-	-	-	-	1	1	-	-	-	-
<b>10</b>	153	152	152	-	-	-	-	1	1	-	-	-	-
<b>11</b>	147	144	144	-	-	-	-	2	2	-	-	-	-
<b>12</b>	1 943	1 942	1 942	-	-	-	-	1	1	-	-	-	-
<b>13</b>	2 049	2 048	2 048	-	-	-	-	1	1	-	-	-	-
<b>14</b>	380	379	379	-	-	-	-	1	1	-	-	-	-
<b>14 Abr</b>	1 242	1 241	1 241	-	-	-	-	1	1	-	-	-	-
<i>May</i>	1 278	1 277	1 277	-	-	-	-	1	1	-	-	-	-
<i>Jun</i>	1 243	1 242	1 242	-	-	-	-	1	1	-	-	-	-
<i>Jul</i>	572	571	571	-	-	-	-	1	1	-	-	-	-
<i>Ago</i>	565	564	564	-	-	-	-	1	1	-	-	-	-
<i>Sep</i>	491	490	490	-	-	-	-	1	1	-	-	-	-
<i>Oct</i>	401	400	400	-	-	-	-	1	1	-	-	-	-
<i>Nov</i>	398	397	397	-	-	-	-	1	1	-	-	-	-
<i>Dic</i>	380	379	379	-	-	-	-	1	1	-	-	-	-
<b>15 Ene</b>	425	424	424	-	-	-	-	1	1	-	-	-	-
<i>Feb</i>	355	354	354	-	-	-	-	1	1	-	-	-	-
<i>Mar</i>	544	542	542	-	-	-	-	1	1	-	-	-	-
<i>Abr</i>	470	469	469	-	-	-	-	1	1	-	-	-	-
<i>May</i>	483	481	481	-	-	-	-	1	1	-	-	-	-
<i>Jun</i>	350	348	348	-	-	-	-	1	1	-	-	-	-
<i>Jul</i>	381	380	380	-	-	-	-	1	1	-	-	-	-
<i>Ago</i>	360	359	359	-	-	-	-	1	1	-	-	-	-
<i>Sep</i>	P 364	363	363	-	-	-	-	1	1	-	-	-	-

## 7. BANCO DE ESPAÑA

## 7.9 Pasivo. Depósitos de residentes en otros países de la zona euro: por sectores y detalle por instrumentos de los depósitos de OOAAPP

Millones de euros

	Por sectores							OOAAPP: depósitos por instrumentos						
	Del cual		IFMs		AAPP		Otros sectores residentes (a)	Del cual		A la vista	Del cual		Con preaviso	Cesiones temporales
	Total	Euros	Del cual		Administración Central	Otras Administraciones Públicas		Total	Euros		A plazo total	Hasta dos años		
			Total	Euros										
1=3+5a7	2	3	4	5	6=8	7	10+11+8=13+14	9	10	11	12	13	14	
09	41 135	41 135	41 135	41 135	-	-	-	-	-	-	-	-	-	-
10	50 922	50 922	50 922	50 922	-	-	-	-	-	-	-	-	-	-
11	174 979	174 979	174 979	174 979	-	-	-	-	-	-	-	-	-	-
12	337 344	337 344	337 344	337 344	-	-	-	-	-	-	-	-	-	-
13	213 685	213 685	213 685	213 685	-	-	-	-	-	-	-	-	-	-
14	189 865	189 865	189 865	189 865	-	-	-	-	-	-	-	-	-	-
14 Abr	230 521	230 521	230 521	230 521	-	-	-	-	-	-	-	-	-	-
May	224 837	224 837	224 837	224 837	-	-	-	-	-	-	-	-	-	-
Jun	209 470	209 470	209 470	209 470	-	-	-	-	-	-	-	-	-	-
Jul	216 437	216 437	216 437	216 437	-	-	-	-	-	-	-	-	-	-
Ago	213 302	213 302	213 302	213 302	-	-	-	-	-	-	-	-	-	-
Sep	211 653	211 653	211 653	211 653	-	-	-	-	-	-	-	-	-	-
Oct	201 470	201 470	201 470	201 470	-	-	-	-	-	-	-	-	-	-
Nov	192 275	192 275	192 275	192 275	-	-	-	-	-	-	-	-	-	-
Dic	189 865	189 865	189 865	189 865	-	-	-	-	-	-	-	-	-	-
15 Ene	191 917	191 917	191 917	191 917	-	-	-	-	-	-	-	-	-	-
Feb	192 417	192 417	192 417	192 417	-	-	-	-	-	-	-	-	-	-
Mar	212 377	212 377	212 377	212 377	-	-	-	-	-	-	-	-	-	-
Abr	207 439	207 439	207 439	207 439	-	-	-	-	-	-	-	-	-	-
May	212 015	212 015	212 015	212 015	-	-	-	-	-	-	-	-	-	-
Jun	227 487	227 487	227 487	227 487	-	-	-	-	-	-	-	-	-	-
Jul	227 689	227 689	227 689	227 689	-	-	-	-	-	-	-	-	-	-
Ago	229 663	229 663	229 663	229 663	-	-	-	-	-	-	-	-	-	-
Sep P	228 278	228 278	228 278	228 278	-	-	-	-	-	-	-	-	-	-

Véanse notas al final del capítulo

## 7. BANCO DE ESPAÑA

## 7.10 Pasivo. Depósitos de residentes en otros países de la zona euro: detalle de otros sectores residentes

Millones de euros

	Depósitos en euros							Depósitos en monedas distintas del euro					
	Total	A la vista	Del cual		Con preaviso	Cesiones temporales	Total	A la vista	Del cual		Con preaviso	Cesiones temporales	
			A plazo total	Hasta dos años					A plazo total	Hasta dos años			
													3+
1=2+8	2=+4+6+7	3	4	5	6	7	8=+12+13	9	10	11	12	13	
09	-	-	-	-	-	-	-	-	-	-	-	-	-
10	-	-	-	-	-	-	-	-	-	-	-	-	-
11	-	-	-	-	-	-	-	-	-	-	-	-	-
12	-	-	-	-	-	-	-	-	-	-	-	-	-
13	-	-	-	-	-	-	-	-	-	-	-	-	-
14	-	-	-	-	-	-	-	-	-	-	-	-	-
14 Abr	-	-	-	-	-	-	-	-	-	-	-	-	-
May	-	-	-	-	-	-	-	-	-	-	-	-	-
Jun	-	-	-	-	-	-	-	-	-	-	-	-	-
Jul	-	-	-	-	-	-	-	-	-	-	-	-	-
Ago	-	-	-	-	-	-	-	-	-	-	-	-	-
Sep	-	-	-	-	-	-	-	-	-	-	-	-	-
Oct	-	-	-	-	-	-	-	-	-	-	-	-	-
Nov	-	-	-	-	-	-	-	-	-	-	-	-	-
Dic	-	-	-	-	-	-	-	-	-	-	-	-	-
15 Ene	-	-	-	-	-	-	-	-	-	-	-	-	-
Feb	-	-	-	-	-	-	-	-	-	-	-	-	-
Mar	-	-	-	-	-	-	-	-	-	-	-	-	-
Abr	-	-	-	-	-	-	-	-	-	-	-	-	-
May	-	-	-	-	-	-	-	-	-	-	-	-	-
Jun	-	-	-	-	-	-	-	-	-	-	-	-	-
Jul	-	-	-	-	-	-	-	-	-	-	-	-	-
Ago	-	-	-	-	-	-	-	-	-	-	-	-	-
Sep P	-	-	-	-	-	-	-	-	-	-	-	-	-

## 7. BANCO DE ESPAÑA

## 7.11 Activo. Resto del mundo y detalle de otros activos

Millones de euros

	Resto del mundo						Detalle de otros activos					
	Del cual		Préstamos y créditos Total	Del cual		Valores distintos de acc. y participaciones Total	Acciones y participaciones	Total	Oro y derechos en oro	Tenencias de DEG	Posición de reserva y otros activos frente al FMI	Resto de activos
	Total	Euros		Total	Euros							
1=3+5+7	2	3	4	5	6	7	8=9 a 12	9	10	11	12	
<b>09</b>	9 228	1 015	145	-	9 057	1 015	25	24 619	6 938	3 221	898	13 561
<b>10</b>	10 190	907	142	-	10 023	907	25	35 185	9 555	3 394	1 388	20 847
<b>11</b>	20 085	844	105	-	19 955	844	25	49 489	11 017	3 162	2 642	32 668
<b>12</b>	21 523	813	136	-	21 362	813	25	60 262	11 418	3 132	2 776	42 936
<b>13</b>	20 446	402	159	-	20 262	402	25	69 035	7 888	3 122	2 472	55 553
<b>14</b>	27 316	314	490	-	26 801	314	25	89 900	8 943	3 232	2 202	75 523
<b>14 Abr</b>	20 537	402	106	-	20 406	402	25	79 508	8 418	3 023	2 466	65 601
<b>May</b>	20 974	402	92	-	20 856	402	25	81 195	8 314	3 062	2 389	67 431
<b>Jun</b>	20 859	332	117	-	20 716	332	25	82 187	8 704	3 071	2 416	67 996
<b>Jul</b>	21 262	332	130	-	21 107	332	25	83 507	8 693	3 106	2 442	69 266
<b>Ago</b>	21 588	332	61	-	21 502	332	25	85 939	8 832	3 127	2 409	71 570
<b>Sep</b>	22 550	332	191	-	22 335	332	25	87 965	8 706	3 200	2 427	73 631
<b>Oct</b>	22 622	307	175	-	22 422	307	25	89 139	8 432	3 175	2 464	75 068
<b>Nov</b>	25 226	307	205	-	24 996	307	25	90 247	8 587	3 161	2 447	76 053
<b>Dic</b>	27 316	314	490	-	26 801	314	25	89 900	8 943	3 232	2 202	75 523
<b>15 Ene</b>	29 278	315	664	-	28 589	315	25	91 789	10 089	3 376	2 302	76 022
<b>Feb</b>	32 196	316	747	-	31 424	316	25	91 799	9 828	3 393	2 107	76 470
<b>Mar</b>	37 939	320	1 021	-	36 893	320	25	91 726	9 987	3 485	1 939	76 315
<b>Abr</b>	37 856	307	779	-	37 052	307	25	93 202	9 594	3 407	1 857	78 344
<b>May</b>	40 106	313	873	-	39 208	313	25	95 144	9 802	3 447	1 860	80 035
<b>Jun</b>	41 074	315	940	-	40 109	315	25	95 752	9 481	3 432	1 819	81 020
<b>Jul</b>	43 712	312	1 091	-	42 596	312	25	96 580	8 965	3 472	1 666	82 478
<b>Ago</b>	44 574	313	981	-	43 567	313	25	98 576	9 149	3 421	1 712	84 294
<b>Sep</b>	P 46 008	315	1 258	-	44 725	315	25	99 210	9 075	3 430	1 713	84 991

## 7. BANCO DE ESPAÑA

## 7.12 Pasivo. Resto del mundo y detalle de otros pasivos

Millones de euros

	Resto del mundo: depósitos					Detalle de otros pasivos			
	Total	Del cual		Vista, a plazo y con pre-aviso (a)	Del cual	Cesiones temporales	Total	Del cual	
		Euros	Euros					Euros	DEG asignados
1=3+5	2	3	4	5	6	7	8		
<b>09</b>	265	264	265	264	-	3 529	-	3 078	
<b>10</b>	401	400	401	400	-	3 684	-	3 272	
<b>11</b>	382	381	382	381	-	4 094	-	3 355	
<b>12</b>	142	142	142	142	-	3 818	-	3 296	
<b>13</b>	146	145	146	145	-	5 007	-	3 162	
<b>14</b>	521	520	521	520	-	3 523	-	3 372	
<b>14 Abr</b>	224	223	224	223	-	3 489	-	3 164	
<b>May</b>	175	175	175	175	-	3 804	-	3 201	
<b>Jun</b>	374	373	374	373	-	3 884	-	3 201	
<b>Jul</b>	439	438	439	438	-	3 549	-	3 236	
<b>Ago</b>	402	402	402	402	-	3 428	-	3 255	
<b>Sep</b>	452	451	452	451	-	3 504	-	3 331	
<b>Oct</b>	447	446	447	446	-	3 669	-	3 338	
<b>Nov</b>	437	436	437	436	-	3 540	-	3 319	
<b>Dic</b>	521	520	521	520	-	3 523	-	3 372	
<b>15 Ene</b>	629	628	629	628	-	3 760	-	3 526	
<b>Feb</b>	648	647	648	647	-	3 682	-	3 540	
<b>Mar</b>	633	632	633	632	-	3 797	-	3 628	
<b>Abr</b>	313	312	313	312	-	3 925	-	3 546	
<b>May</b>	104	103	104	103	-	3 965	-	3 584	
<b>Jun</b>	96	95	96	95	-	3 833	-	3 555	
<b>Jul</b>	349	348	349	348	-	3 749	-	3 596	
<b>Ago</b>	419	418	419	418	-	3 762	-	3 539	
<b>Sep</b>	P 2 771	2 770	2 771	2 770	-	3 736	-	3 541	

Véanse notas al final del capítulo

## 7. BANCO DE ESPAÑA

7.13 Balance  
Resumen por sectores

NEDD/SDDS(a)

Millones de euros

	Total activo= Total pasivo	Activo					Pasivo					Promemoria: Efectivo en circulación y Depósitos de IFM residentes en España en euros
		Residentes en la zona euro			Resto del mundo	Rúbricas no clasificadas por residencia del emisor	Residentes en la zona euro			Resto del mundo	Rúbricas no clasificadas por residentes del emisor	
		Total	Administraciones Públicas	Otros residentes			Total	Administraciones Públicas	Otros residentes			
1	2	3	4	5	6	7	8	9	10	11	12	
<b>09</b>	219 804	185 718	75 517	110 201	9 228	24 859	108 950	31 233	77 717	265	110 589	126 831
<b>10</b>	204 887	159 257	71 995	87 263	10 190	35 440	87 376	9 337	78 040	401	117 110	122 466
<b>11</b>	358 108	288 265	85 530	202 735	20 085	49 758	231 485	5 426	226 059	382	126 243	151 643
<b>12</b>	551 638	469 582	74 758	394 824	21 523	60 533	420 412	9 010	411 402	142	131 084	175 437
<b>13</b>	383 281	293 543	65 961	227 582	20 446	69 293	248 634	2 117	246 517	146	134 501	138 858
<b>14</b>	361 904	244 415	65 421	178 994	27 316	90 173	208 152	55	208 097	521	153 231	139 851
<b>14</b>												
<i>Abr</i>	389 731	289 422	64 575	224 848	20 537	79 772	249 257	1 854	247 404	224	140 250	129 668
<i>May</i>	386 950	284 514	64 072	220 442	20 974	81 462	244 933	1 639	243 295	175	141 841	131 797
<i>Jun</i>	372 251	268 940	63 869	205 071	20 859	82 452	228 482	4 898	223 585	374	143 394	128 176
<i>Jul</i>	374 437	269 404	63 624	205 780	21 262	83 772	228 848	1 187	227 661	439	145 151	127 185
<i>Ago</i>	369 118	261 328	63 363	197 965	21 588	86 202	222 524	105	222 419	402	146 192	125 293
<i>Sep</i>	366 411	255 632	63 136	192 496	22 550	88 229	218 693	126	218 567	452	147 266	123 185
<i>Oct</i>	364 049	252 024	61 622	190 403	22 622	89 403	215 769	4 091	211 679	447	147 833	126 994
<i>Nov</i>	363 291	247 552	62 325	185 228	25 226	90 512	213 957	8 086	205 872	437	148 896	131 065
<i>Dic</i>	361 904	244 415	65 421	178 994	27 316	90 173	208 152	55	208 097	521	153 231	139 851
<b>15</b>												
<i>Ene</i>	366 206	244 867	66 533	178 334	29 278	92 061	210 370	6 159	204 211	629	155 207	131 727
<i>Feb</i>	358 859	234 587	66 917	167 670	32 196	92 077	202 459	493	201 966	648	155 752	129 397
<i>Mar</i>	384 180	254 235	71 168	183 067	37 939	92 006	225 296	58	225 238	633	158 250	133 619
<i>Abr</i>	384 593	253 256	73 470	179 786	37 856	93 480	226 478	110	226 368	313	157 801	140 952
<i>May</i>	388 810	253 281	79 475	173 806	40 106	95 424	229 199	92	229 107	104	159 508	139 758
<i>Jun</i>	411 335	274 226	84 675	189 551	41 074	96 035	251 753	3 842	247 911	96	159 485	144 415
<i>Jul</i>	410 325	269 750	87 668	182 082	43 712	96 864	248 170	83	248 088	349	161 806	146 120
<i>Ago</i>	414 079	270 647	91 722	178 925	44 574	98 858	252 852	12 076	240 775	419	160 809	136 584
<i>Sep</i>	P 427 112	281 614	97 311	184 303	46 008	99 490	263 511	17 618	245 893	2 771	160 830	142 855

Véanse notas al final del capítulo

## 7. BANCO DE ESPAÑA

7.14 Billetes denominados en pesetas en circulación  
Detalle por denominación de los billetes

Importe (en millones de euros) y número (en millones de billetes)

	Total	De 10.000 ptas		De 5.000 ptas		De 2.000 ptas		De 1.000 pts		Inferiores a 1.000	En poder del Eurosistema Importe
		Importe	Número	Importe	Número	Importe	Número	Importe	Número		
	+8+10-11 1=2+4+6	2	3	4	5	6	7	8	9	10	11
<b>97</b>	51 913	28 151	468	19 812	659	2 446	203	1 480	246	23	...
<b>98</b>	52 731	29 372	489	19 270	641	2 608	217	1 481	246	...	...
<b>99</b>	58 911	33 472	557	20 735	690	3 164	263	1 574	262	...	34
<b>00</b>	57 198	33 887	564	18 838	627	2 994	249	1 515	252	...	36
<b>01</b>	46 228	27 437	457	15 250	507	2 444	203	1 269	211	...	173
<b>01</b>											
<i>Ene</i>	53 807	32 440	540	17 292	575	2 672	222	1 431	238	...	29
<i>Feb</i>	53 353	32 232	536	17 074	568	2 669	222	1 419	236	...	40
<i>Mar</i>	53 486	32 279	537	17 097	569	2 728	227	1 433	239	...	51
<i>Abr</i>	53 462	32 105	534	17 104	569	2 828	235	1 463	243	...	38
<i>May</i>	52 971	31 806	529	16 943	564	2 836	236	1 456	242	...	69
<i>Jun</i>	53 668	32 015	533	17 272	575	2 949	245	1 481	246	...	49
<i>Jul</i>	53 747	31 932	531	17 367	578	3 004	250	1 478	246	...	34
<i>Ago</i>	52 239	30 967	515	16 922	563	2 973	247	1 443	240	...	66
<i>Sep</i>	51 309	30 529	508	16 553	551	2 905	242	1 418	236	...	96
<i>Oct</i>	49 968	29 801	496	16 032	534	2 844	237	1 377	229	...	86
<i>Nov</i>	48 388	28 893	481	15 571	518	2 772	231	1 322	220	...	169
<i>Dic</i>	46 228	27 437	457	15 250	507	2 444	203	1 269	211	...	173
<b>02</b>											
<i>Ene</i>	15 100	...	...	...	...	...	...	...	...	...	...
<i>Feb</i>	5 231	...	...	...	...	...	...	...	...	...	...

## 7. BANCO DE ESPAÑA

7.15 Monedas denominadas en pesetas en circulación.  
Detalle por denominación de las monedas.

Importe (en millones de euros) y número (en millones de monedas)

	Total		De 2.000 ptas		De 500 ptas		De 100 ptas		De 50 ptas		De 25 ptas		De 5 ptas		De 1 ptas	Resto de monedas
	Importe	Número	Importe	Número	Importe	Número	Importe	Número	Importe	Número	Importe	Número	Importe	Número	Importe	Importe
	1	2	3	4	5	6	7	8	9	10	11	12	13	14	15	16
<b>97</b>	2 128	8 494	221	18	610	203	744	1 238	34	114	234	1 557	97	3 215	10	178
<b>98</b>	2 295	9 714	235	20	637	212	811	1 350	35	118	256	1 705	115	3 839	12	192
<b>99</b>	2 433	10 650	246	20	669	223	879	1 462	34	112	272	1 812	130	4 336	14	191
<b>00</b>	2 595	11 546	251	21	702	233	964	1 605	32	107	295	1 961	144	4 801	14	192
<b>01</b>	2 522	11 684	256	21	652	217	948	1 577	28	93	295	1 960	149	4 963	15	180
<b>01 Ene</b>	2 599	11 602	250	21	699	233	970	1 614	32	106	295	1 966	145	4 842	14	193
<b>Feb</b>	2 592	11 629	249	21	694	231	971	1 615	32	105	296	1 967	146	4 863	14	191
<b>Mar</b>	2 588	11 678	248	21	690	230	972	1 617	31	103	296	1 970	147	4 901	14	190
<b>Abr</b>	2 598	11 711	247	21	694	231	979	1 629	31	103	296	1 973	148	4 914	15	189
<b>May</b>	2 620	11 770	256	21	698	232	986	1 640	31	103	298	1 981	148	4 939	15	189
<b>Jun</b>	2 640	11 865	260	22	701	233	995	1 655	31	102	301	2 004	150	4 985	15	188
<b>Jul</b>	2 666	11 972	261	22	706	235	1 009	1 679	31	102	304	2 024	151	5 041	15	188
<b>Ago</b>	2 670	11 990	261	22	710	236	1 011	1 683	30	101	305	2 027	152	5 052	15	187
<b>Sep</b>	2 671	12 005	261	22	709	236	1 013	1 686	30	100	305	2 028	152	5 063	15	186
<b>Oct</b>	2 647	11 983	259	22	697	232	1 004	1 670	30	98	304	2 026	152	5 065	15	186
<b>Nov</b>	2 584	11 837	257	21	674	224	976	1 624	28	95	299	1 991	151	5 023	15	183
<b>Dic</b>	2 522	11 684	256	21	652	217	948	1 577	28	93	295	1 960	149	4 963	15	180
<b>02 Ene</b>	2 090	10 683	256	21	527	175	783	1 302	26	86	255	1 699	138	4 583	15	89
<b>Feb</b>	1 647	9 324	255	21	384	128	559	930	25	83	206	1 369	121	4 029	14	82

## 7. BANCO DE ESPAÑA

7.16 Billetes distribuidos menos billetes retirados por el  
Banco de España y billetes denominados en pesetas no retornados.  
Detalle por denominación de los Billetes en euros (a)

Importe (en millones de euros) y número (en millones de billetes)

	Billetes en euros															Pro memoria: Billetes en pesetas no retornados Importe
	Total Importe (b)	De 500 euro		De 200 euro		De 100 euro		De 50 euro		De 20 euro		De 10 euro		De 5 euro		
		Importe	Número	Importe	Número	Importe	Número	Importe	Número	Importe	Número	Importe	Número	Importe	Número	
	2	3	4	5	6	7	8	9	10	11	12	13	14	15	16	
<b>09</b>	80 600	54 385	109	4 107	21	6 314	63	32 419	648	-12 125	-606	-4 434	-443	-66	-13	926
<b>10</b>	76 558	52 244	104	3 779	19	5 748	57	34 910	698	-14 645	-732	-5 339	-534	-139	-28	909
<b>11</b>	70 571	50 421	101	3 329	17	4 678	47	36 021	720	-17 325	-866	-6 314	-631	-239	-48	895
<b>12</b>	65 425	46 483	93	2 963	15	3 792	38	39 878	798	-20 039	-1 002	-7 325	-732	-328	-66	881
<b>13</b>	57 133	40 488	81	2 610	13	2 366	24	43 107	862	-22 642	-1 132	-8 398	-840	-397	-79	869
<b>14</b>	47 902	36 631	73	2 206	11	291	3	44 024	880	-25 379	-1 269	-9 386	-939	-486	-97	860
<b>14 Abr</b>	52 097	38 910	78	2 456	12	1 673	17	41 920	838	-23 682	-1 184	-8 735	-874	-444	-89	866
<b>May</b>	51 067	38 585	77	2 418	12	1 502	15	41 794	836	-23 946	-1 197	-8 831	-883	-454	-91	865
<b>Jun</b>	51 245	38 302	77	2 392	12	1 366	14	42 579	852	-24 048	-1 202	-8 896	-890	-449	-90	864
<b>Jul</b>	50 695	37 948	76	2 354	12	1 161	12	43 067	861	-24 333	-1 217	-9 039	-904	-464	-93	864
<b>Ago</b>	48 728	37 548	75	2 288	11	826	8	42 532	851	-24 791	-1 240	-9 201	-920	-475	-95	863
<b>Sep</b>	46 722	37 246	74	2 253	11	560	6	41 801	836	-25 301	-1 265	-9 342	-934	-494	-99	862
<b>Oct</b>	45 457	36 974	74	2 229	11	360	4	41 476	830	-25 634	-1 282	-9 441	-944	-508	-102	861
<b>Nov</b>	45 245	36 752	74	2 207	11	248	2	41 773	835	-25 759	-1 288	-9 466	-947	-508	-102	860
<b>Dic</b>	47 902	36 631	73	2 206	11	291	3	44 024	880	-25 379	-1 269	-9 386	-939	-486	-97	860
<b>15 Ene</b>	44 614	36 273	73	2 149	11	15	0	42 386	848	-26 112	-1 306	-9 581	-958	-517	-103	859
<b>Feb</b>	43 817	36 054	72	2 128	11	-111	-1	42 241	845	-26 317	-1 316	-9 652	-965	-527	-105	858
<b>Mar</b>	45 018	35 916	72	2 141	11	-155	-2	43 444	869	-26 177	-1 309	-9 633	-963	-519	-104	857
<b>Abr</b>	44 206	35 667	71	2 113	11	-294	-3	43 380	868	-26 407	-1 320	-9 727	-973	-527	-105	857
<b>May</b>	43 252	35 428	71	2 095	10	-437	-4	43 260	865	-26 727	-1 336	-9 828	-983	-538	-108	856
<b>Jun</b>	43 428	35 204	70	2 079	10	-543	-5	44 016	880	-26 883	-1 344	-9 906	-991	-538	-108	855
<b>Jul</b>	43 753	35 006	70	2 070	10	-663	-7	45 023	900	-27 098	-1 355	-10 039	-1 004	-546	-109	855
<b>Ago</b>	41 646	34 688	69	2 028	10	-963	-10	44 330	887	-27 647	-1 382	-10 225	-1 022	-564	-113	854
<b>Sep</b>	P 40 739	34 654	69	2 065	10	-1 057	-11	44 008	880	-28 011	-1 401	-10 351	-1 035	-569	-114	853

Véanse notas al final del capítulo



## 7. BANCO DE ESPAÑA

## 7.17 Monedas denominadas en euro puestas en circulación por el Banco de España y monedas denominadas en pesetas no retornadas. Detalle por denominación de las monedas en euros

Importe (en millones de euros) y número (en millones de monedas)

	Monedas en euros															Pro Memoria: Monedas en pesetas no retornadas Importe		
	Importe (a)	De 2 euro		De 1 euro		De 50 céntimos		De 20 céntimos		De 10 céntimos		De 5 céntimos		De 2 céntimos			De 1 céntimo	
		Im- porte	Nú- mero	Im- porte	Im- porte	Nú- mero	Im- porte	Nú- mero	Im- porte	Nú- mero	Im- porte	Nú- mero	Im- porte	Nú- mero	Im- porte		Nú- mero	
13+15 7+9+11+ 2+4+5	2	3	4	5	6	7	8	9	10	11	12	13	14	15	16	17		
<b>09</b>	3 468	915	458	1 532	347	693	240	1 200	211	2 106	135	2 692	53	2 640	35	3 539	816	
<b>10</b>	3 584	945	472	1 585	353	706	249	1 247	215	2 150	141	2 824	56	2 797	39	3 854	813	
<b>11</b>	3 685	964	482	1 637	357	714	255	1 273	222	2 225	149	2 979	59	2 966	42	4 189	811	
<b>12</b>	3 681	958	479	1 633	351	702	254	1 270	225	2 252	154	3 073	62	3 077	44	4 447	809	
<b>13</b>	3 696	941	470	1 660	347	693	254	1 272	227	2 273	157	3 150	63	3 173	47	4 698	806	
<b>14</b>	3 847	952	476	1 750	360	719	266	1 332	237	2 367	166	3 312	67	3 337	50	4 979	804	
<b>14</b> <i>Abr</i>	3 737	954	477	1 680	347	695	256	1 279	229	2 286	159	3 185	64	3 212	48	4 789	805	
<i>May</i>	3 767	960	480	1 696	350	700	258	1 289	230	2 296	160	3 201	65	3 231	48	4 817	805	
<i>Jun</i>	3 804	971	486	1 712	354	708	260	1 300	232	2 315	161	3 226	65	3 248	49	4 851	805	
<i>Jul</i>	3 849	981	491	1 736	359	718	263	1 313	233	2 331	162	3 246	65	3 268	49	4 897	805	
<i>Ago</i>	3 857	981	491	1 740	360	720	263	1 316	234	2 341	163	3 261	66	3 278	49	4 920	805	
<i>Sep</i>	3 863	979	489	1 743	362	724	265	1 324	235	2 350	164	3 281	66	3 301	49	4 927	804	
<i>Oct</i>	3 844	962	481	1 740	361	722	265	1 327	235	2 354	165	3 298	66	3 315	49	4 933	804	
<i>Nov</i>	3 852	961	480	1 747	361	722	266	1 331	236	2 364	166	3 312	67	3 327	50	4 952	804	
<i>Dic</i>	3 847	952	476	1 750	360	719	266	1 332	237	2 367	166	3 312	67	3 337	50	4 979	804	
<b>15</b> <i>Ene</i>	3 865	955	477	1 759	362	724	268	1 338	238	2 379	166	3 327	67	3 341	50	4 984	803	
<i>Feb</i>	3 874	964	482	1 759	361	721	267	1 336	238	2 383	167	3 342	67	3 352	50	5 011	803	
<i>Mar</i>	3 878	965	483	1 759	361	722	268	1 340	239	2 390	168	3 356	67	3 365	50	5 039	803	
<i>Abr</i>	3 892	968	484	1 768	361	722	269	1 346	239	2 392	168	3 366	67	3 371	51	5 059	803	
<i>May</i>	3 916	978	489	1 776	363	726	270	1 352	240	2 402	169	3 386	68	3 388	51	5 100	803	
<i>Jun</i>	3 948	987	494	1 793	365	730	273	1 363	241	2 414	170	3 398	68	3 403	51	5 118	802	
<i>Jul</i>	3 981	995	498	1 805	369	739	277	1 383	243	2 434	171	3 429	68	3 424	52	5 155	802	
<i>Ago</i>	4 001	999	499	1 817	371	742	278	1 390	244	2 442	172	3 444	69	3 438	52	5 192	802	
<i>Sep</i> P	4 018	1 001	500	1 826	372	744	280	1 400	245	2 451	173	3 461	69	3 444	53	5 252	802	

Véanse notas al final del capítulo

## NOTAS A LOS CUADROS DEL CAPÍTULO 7. BANCO DE ESPAÑA

### Cuadro 7.C

a. Véanse notas al cuadro 7.2, columnas 6 a 8.

### Cuadro 7.1

- a. Véanse detalles en los cuadros 7.3 y 7.4.
- b. Véase detalle en el cuadro 7.5.
- c. Véase detalle en el cuadro 7.11.

### Cuadro 7.2

- a. Véanse detalles en los cuadros 7.7 y 7.8.
- b. Véanse detalles en el cuadro 7.9.
- c. Véanse detalles en el cuadro 7.12.
- d. Desde enero de 2002 incluye el porcentaje del total de billetes de euro en circulación que se asigna al Banco de España de acuerdo con el sistema contable establecido en el Eurosistema (véase nota al balance de situación resumido que figura al final de este Boletín), además de los billetes de peseta no retornados.
- e. A partir de enero de 2003 recoge, únicamente, el importe de los billetes asignados por el Eurosistema.
- f. A partir de enero de 2003 recoge, únicamente, el importe de las monedas de euro.
- g. Comprende los billetes y las monedas realmente puestos en circulación por el Banco de España. Véanse cuadros 7.14 a 7.17.

### Cuadro 7.3

a. Véase detalle en el cuadro 7.4.

### Cuadro 7.5

a. Véase detalle en el cuadro 7.6.

### Cuadro 7.7

a. Véase detalle en el cuadro 7.8.

### Cuadro 7.9

a. Véase detalle en el cuadro 7.10.

### Cuadro 7.12

a. Hasta diciembre de 1998 el importe de las Cesiones temporales está en la columna 3, por carecer de información desglosada.

### Cuadro 7.13

a. El diseño de este balance, alternativo al que figura en los cuadros 7.1 y 7.2, se corresponde con lo establecido en las Normas Especiales de Distribución de Datos (NEDD) del FMI.

### Cuadro 7.16

- a. Los billetes denominados en euro distribuidos por el Banco de España difieren del porcentaje del total de billetes de euro en circulación que le corresponde al Banco de España de acuerdo con las normas de asignación de billetes en el Eurosistema (véanse el cuadro 7.2 y la nota al balance de situación resumido que figura al final de este Boletín).
- b. Desde enero de 2003, este total de billetes de euro, más el total de monedas de euro puestas en circulación por el Banco de España (cuadro 7.17, columna 1), componen el efectivo puesto en circulación por el Banco de España (cuadro 7.2, columna 16). Hasta diciembre de 2002, el total de billetes de euro, más el total de monedas de euro puestas en circulación, más los billetes y monedas de peseta no retornados (cuadros 7.16, columna 16, y 7.17, columna 17), constituyen el efectivo puesto en circulación por el Banco de España.

### Cuadro 7.17

a. Desde enero de 2003, este total de monedas de euro, más el total de billetes puestos en circulación por el Banco de España (cuadro 7.16, columna 1), componen el efectivo puesto en circulación por el Banco de España (cuadro 7.2, columna 16). Hasta diciembre de 2002, el total de billetes de euro, más el total de monedas de euro puestas en circulación, más los billetes y monedas de peseta no retornados (cuadros 7.16, columna 16, y 7.17, columna 17), constituyen el efectivo puesto en circulación por el Banco de España.

## CAPÍTULO 8 OTRAS INSTITUCIONES FINANCIERAS MONETARIAS

## NOTA INTRODUCTORIA SOBRE LOS CUADROS DEL CAPÍTULO 8

### **Modificaciones introducidas en las series a partir de junio 2005**

Este capítulo incluye las Entidades de crédito (junto con los Fondos del Mercado Monetario), aunque con una presentación alternativa a la del capítulo 4. Sus cuadros se basan en la norma septuagésima primera y el anejo VII de la CBE 4/2004 (de adaptación a las entidades de crédito de las NIIF), aprobada el 22.12.04, norma referida a los requerimientos estadísticos de la UEM. Estos estados, si bien no se han modificado sustancialmente, han quedado afectados por las nuevas normas contables. Por ello, aunque los cuadros continúan actualizándose, se han producido algunos cambios, como consecuencia de la entrada en vigor de la nueva Circular. Los más relevantes son: a) las cuentas de ahorro, hasta mayo de 2005 clasificadas como depósitos con preaviso a menos de tres meses (columna 12 del cuadro 8.44 y columnas 6 y 12 del cuadro 8.9, entre otras), que pasan a incluirse a partir de ahora dentro de los depósitos a la vista (columna 9 del cuadro 8.44 y columnas 3 y 9 del cuadro 8.9, entre otras). Este cambio se refleja en los cuadros de tipos de interés de estos instrumentos —cuadros 9 y 15 del capítulo 19, relativo a los tipos de interés de las entidades de crédito—; y b) la vuelta al balance de alguno de los activos titulizados que había causado baja en aplicación de las normas en vigor hasta la promulgación y entrada en vigor de la CBE 4/2004. Este cambio ha originado un aumento excepcional del saldo de crédito (columna 6 del cuadro 8.41 y columna 6 del cuadro 8.2, entre otras) y en los depósitos a plazo (columna 6 del cuadro 8.42 y columna 6 del cuadro 8.3, entre otras).

**Nota general:** Muchas columnas tienen desarrollo en un cuadro posterior, circunstancia que se indica al pie de cada uno de los cuadros.



**8. OTRAS INSTITUCIONES FINANCIERAS MONETARIAS**  
**B) Balance agregado de las OIFM según**  
**los estados de la zona del euro**

**8.C Balance. Detalle por instituciones**

Datos referidos a Septiembre de 2015

Millones de euros

	Serie en cuadro y columna/ Time series in table and column	Otras instituciones financieras monetarias/ Other monetary financial institutions	Entidades de crédito y EFC (Cuadro 8.D)/ Credit institutions and CFI (Table 8.D)	FMM (a) y EDE / MMF (a) & ELMs	
		A=B+C	B	C	
<b>ACTIVO</b>					<b>ASSETS</b>
<b>1 A. RESIDENTES EN ESPAÑA . . . . .</b>	<b>8.2/2</b>	<b>2 161 381</b>	<b>2 156 086</b>	<b>5 296</b>	<b>1 A. DOMESTIC</b>
<b>2 2. Préstamos y créditos . . . . .</b>	<b>8.4/2</b>	<b>1 599 190</b>	<b>1 596 108</b>	<b>3 082</b>	<b>2 2. Loans</b>
3 2e. Del cual: euros . . . . .	8.4/3	1 580 200	1 577 118	3 082	3 2e. Of which: euro
4 IFM . . . . .	8.4/4	186 978	183 896	3 082	4 MFIs
5 2e. Del cual: euros . . . . .	8.4/5	182 570	179 488	3 082	5 2e. Of which: euro
6 Administraciones Públicas . . . . .	8.4/6	95 092	95 092	-	6 General government
7 2e. Del cual: euros . . . . .	8.4/7	95 092	95 091	-	7 2e. Of which: euro
8 Otros residentes . . . . .	8.4/8	1 317 121	1 317 121	0	8 Other resident sectors
9 2e. Del cual: euros . . . . .	8.4/9	1 302 539	1 302 539	0	9 2e. Of which: euro
<b>10 3. Valores distintos de acciones y participaciones</b>	<b>8.4/10</b>	<b>470 346</b>	<b>468 138</b>	<b>2 209</b>	<b>10 3. Securities other than shares</b>
11 3e. Del cual: euros . . . . .	8.4/11	466 584	464 375	2 209	11 3e. Of which: euro
12 IFM . . . . .	8.5/3	28 414	27 520	894	12 MFIs
13 3e. Euros . . . . .	8.5/4	28 384	27 490	894	13 3e. euro
14 Del cual: hasta dos años . . . . .	-	7 328	6 939	389	14 Of which: up to 2 years
15 3x. Monedas distintas del euro . . . . .	-	30	30	-	15 3x. Non-MU currencies
16 Del cual: hasta dos años . . . . .	-	7	7	-	16 Of which: up to 2 years
17 Administraciones Públicas . . . . .	8.5/6	251 753	250 951	801	17 General government
18 3e. Del cual: euros . . . . .	8.5/7	251 626	250 824	801	18 3e. Of which: euro
19 Otros residentes . . . . .	8.5/8	190 180	189 666	514	19 Other residents
20 3e. Del cual: euros . . . . .	8.5/9	186 574	186 060	514	20 3e. Of which: euro
<b>21 4. Participaciones en FMM . . . . .</b>	<b>8.4/12</b>	<b>7</b>	<b>2</b>	<b>5</b>	<b>21 4. Money market fund shares/units</b>
22 IFM . . . . .	-	7	2	5	22 MFIs
23 4e. Del cual: euros . . . . .	-	7	2	5	23 4e. Of which euro
<b>24 5. Acciones y participaciones . . . . .</b>	<b>8.4/13</b>	<b>91 838</b>	<b>91 838</b>	<b>-</b>	<b>24 5. Shares and other equity</b>
25 IFM . . . . .	-	15 195	15 195	-	25 MFIs
26 Otros residentes . . . . .	-	76 642	76 642	-	26 Other resident sectors
<b>27 B. RESIDENTES EN OTROS PAISES DE LA ZONA DEL EURO . . . . .</b>	<b>8.2/3</b>	<b>183 441</b>	<b>182 086</b>	<b>1 355</b>	<b>27 B. OTHER EURO AREA COUNTRIES</b>
<b>28 2. Préstamos y créditos . . . . .</b>	<b>8.6/2</b>	<b>89 593</b>	<b>89 593</b>	<b>-</b>	<b>28 2. Loans</b>
29 2e. Del cual: euros . . . . .	8.6/3	81 059	81 059	-	29 2e. Of which: euro
30 IFM . . . . .	8.6/4	67 787	67 787	-	30 MFIs
31 2e. Del cual: euros . . . . .	8.6/5	63 284	63 284	-	31 2e. Of which: euro
32 Administraciones Públicas . . . . .	8.6/6	40	40	-	32 General government
33 2e. Del cual: euros . . . . .	8.6/7	40	40	-	33 2e. Of which: euro
34 Otros residentes . . . . .	8.6/8	21 765	21 765	-	34 Other resident sectors
35 2e. Del cual: euros . . . . .	8.6/9	17 734	17 734	-	35 2e. Of which: euro
<b>36 3. Valores distintos de acciones y participaciones</b>	<b>8.6/10</b>	<b>64 006</b>	<b>62 653</b>	<b>1 353</b>	<b>36 3. Securities other than shares</b>
37 3e. Del cual: euros . . . . .	8.6/11	62 065	60 712	1 353	37 3e. Of which: euro
38 IFM . . . . .	8.7/3	5 423	4 748	676	38 MFIs
39 3e. Euros . . . . .	8.7/4	5 244	4 568	676	39 3e. euro
40 Del cual: hasta dos años . . . . .	-	2 190	2 174	16	40 Of which: up to 2 years
41 3x. Monedas distintas del euro . . . . .	-	179	179	-	41 3x. Non-MU currencies
42 Del cual: hasta dos años . . . . .	-	29	29	-	42 Of which: up to 2 years
43 Administraciones Públicas . . . . .	8.7/6	38 875	38 514	361	43 General government
44 3e. Del cual: euros . . . . .	8.7/7	38 605	38 244	361	44 3e. Of which: euro
45 Otros residentes . . . . .	8.7/8	19 708	19 392	317	45 Other resident sectors
46 3e. Del cual: euros . . . . .	8.7/9	18 217	17 900	317	46 3e. Of which: euro

September 2015 data

8.C Balance sheet by institutional grouping

EUR millions

**8. OTHER MONETARY FINANCIAL INSTITUTIONS**  
**B) Aggregated balance sheet according**  
**to the euro area returns**

Véanse notas al final del capítulo./ See notes at the end of the chapter.

## 8. OTRAS INSTITUCIONES FINANCIERAS MONETARIAS

## B) Balance agregado de las OIFM según los estados de la zona del euro

## 8.C Balance. Detalle por instituciones

Datos referidos a Septiembre de 2015

Millones de euros

	Serie en cuadro y columna/ Time series in table and column	Otras instituciones financieras monetarias/ Other monetary financial institutions	Entidades de crédito y EFC (Cuadro 8.D)/ Credit institutions and CFI's (Table 8.D)	FMM (a) y EDE / MMF (a) & ELMs		
		A=B+C	B	C		
<b>ACTIVO (continuación)</b>						
<b>B. RESIDENTES EN OTROS PAÍSES DE LA ZONA DEL EURO (continuación)</b>						
47	4. Participaciones en FMM . . . . .	8.6/12	0	0	-	47 4. Money market fund shares/units
48	IFM. . . . .	-	0	0	-	48 MFIs
49	5. Acciones y participaciones . . . . .	8.6/13	29 843	29 840	2	49 5. Shares and other equity
50	IFM. . . . .	-	4 853	4 853	-	50 MFIs
51	Otros residentes . . . . .	-	24 990	24 988	2	51 Other residents
52	<b>C. RESTO DEL MUNDO . . . . .</b>	<b>8.2/4</b>	<b>191 054</b>	<b>190 513</b>	<b>541</b>	<b>52 C. REST OF THE WORLD</b>
53	2. Préstamos y créditos . . . . .	8.12/3	93 162	93 103	59	53 2. Loans
54	2e. Del cual: euros . . . . .	8.12/4	39 287	39 287	-	54 2e. Of which: euro
55	3. Valores distintos de acciones y participaciones	8.12/5	23 984	23 502	482	55 3. Securities other than shares
56	3e. Del cual: euros . . . . .	8.12/6	4 234	4 234	-	56 3e. Of which: euro
57	5. Acciones y participaciones . . . . .	8.12/7	73 908	73 908	-	57 5. Shares and other equity
58	5e. Del cual: euros . . . . .	-	-	-	-	58 5e. Of which: euro
59	<b>D. SIN CLASIFICAR . . . . .</b>	<b>8.2/5</b>	<b>331 373</b>	<b>331 319</b>	<b>54</b>	<b>59 D. UNCLASSIFIED</b>
60	1. Efectivo (todas las monedas) . . . . .	8.2/10	7 361	7 351	10	60 1. Cash (all currencies)
61	1e. Del cual: euros . . . . .	-	7 161	7 151	10	61 1e. Of which: euro
62	6. Activo fijo . . . . .	8.2/11	48 016	48 010	6	62 6. Fixed assets
63	7. Otros activos . . . . .	8.2/12	275 996	275 958	38	63 7. Remaining assets
64	7e. Del cual: euros . . . . .	-	-	-	-	64 7e. Of which: euro
65	<b>TOTAL ACTIVOS . . . . .</b>	<b>8.2/1</b>	<b>2 867 250</b>	<b>2 860 005</b>	<b>7 245</b>	<b>65 TOTAL ASSETS</b>
66	e Euros . . . . .	8.2/13	-	-	-	66 e Euro
67	e Monedas distintas del euro . . . . .	8.2/14	-	-	-	67 x Other currencies
68	s/c Sin clasificar por monedas. . . . .	8.2/15	324 013	323 969	44	68 n/a Not classified by currencies

September 2015 data

8.C Balance sheet by institutional grouping

EUR millions

8. OTHER MONETARY FINANCIAL INSTITUTIONS  
B) Aggregated balance sheet according to the euro area returns

Véanse notas al final del capítulo./ See notes at the end of the chapter.

**8. OTRAS INSTITUCIONES FINANCIERAS MONETARIAS**  
**B) Balance agregado de las OIFM según**  
**los estados de la zona del euro**

**8.C Balance. Detalle por instituciones**

Datos referidos a Septiembre de 2015

Millones de euros

	Serie en cuadro y columna/ Time series in table and column	Otras instituciones financieras monetarias/ Other monetary financial institutions	Entidades de crédito y EFC (Cuadro 8.D)/ Credit institutions and CFIs (Table 8.D)	FMM (a) y EDE / MMF (a) & ELMIs		
		A=B+C	B	C		
<b>PASIVO</b>					<b>LIABILITIES</b>	
<b>1 A. RESIDENTES EN ESPAÑA . . . . .</b>	<b>8.3/2</b>	<b>1 763 007</b>	<b>1 755 873</b>	<b>7 134</b>	<b>1 A. DOMESTIC</b>	
<b>2 9. Depósitos . . . . .</b>	<b>8.8/1</b>	<b>1 755 941</b>	<b>1 755 873</b>	<b>68</b>	<b>2 9. Deposits</b>	
3 9e. Del cual: euros . . . . .	8.8/2	1 720 371	1 720 303	68	3 9e. Of which: euro	
4 IFM . . . . .	8.8/3	314 978	314 978	0	4 MFIs	
<b>5 Entidades de crédito y BE . . . . .</b>	<b>8.8/5</b>	<b>310 999</b>	<b>310 998</b>	<b>0</b>	<b>5 Credit institutions and BE</b>	
6 9e. Del cual: euros . . . . .	-	303 399	303 399	0	6 9e. Of which: euro	
<b>7 Fondos del mercado monetario . . . . .</b>	<b>8.8/7</b>	<b>3 979</b>	<b>3 979</b>	<b>-</b>	<b>7 Money market funds</b>	
8 9e. En euros . . . . .	-	3 973	3 973	-	8 9e. Of which: euro	
9 A la vista, a plazo hasta dos años y disponible con preaviso . . . . .	-	3 868	3 868	-	9 Overnight, up to two years and redeemable at notice	
10 A plazo a más de dos años . . . . .	-	54	54	-	10 With agreed maturity over two years	
11 Cesiones temporales . . . . .	-	51	51	-	11 Repos	
12 9x. En monedas distintas del euro . . . . .	-	6	6	-	12 9x. Of which: other currencies	
13 A la vista, a plazo hasta dos años y disponible con preaviso . . . . .	-	6	6	-	13 Overnight, up to two years and redeemable at notice	
14 A plazo a más de dos años . . . . .	-	-	-	-	14 With agreed maturity over two years	
15 Cesiones temporales . . . . .	-	-	-	-	15 Repos	
16 Administración Central . . . . .	8.8/8	31 743	31 743	-	16 Central government	
17 9e. Depósitos en euros . . . . .	-	31 622	31 622	-	17 9e. Deposits in euro	
18 A la vista, a plazo hasta dos años y disponible con preaviso . . . . .	-	22 159	22 159	-	18 Overnight, up to two years and redeemable at notice	
19 A plazo a más de dos años . . . . .	-	863	863	-	19 With agreed maturity over two years	
20 Cesiones temporales . . . . .	-	8 600	8 600	-	20 Repos	
21 9x. Depósitos en monedas distintas del euro . . . . .	-	121	121	-	21 9x. Deposits in other currencies	
22 A la vista, a plazo hasta dos años y disponible con preaviso . . . . .	-	121	121	-	22 Overnight, up to two years and redeemable at notice	
23 A plazo a más de dos años . . . . .	-	-	-	-	23 With agreed maturity over two years	
24 Cesiones temporales . . . . .	-	-	-	-	24 Repos	
25 Otras Administraciones Públicas . . . . .	8.8/9	38 862	38 862	-	25 Other general government	
26 9e. Depósitos en euros . . . . .	8.8/10	38 859	38 859	-	26 9e. Deposits in euro	
27 9.1e. A la vista . . . . .	-	28 803	28 803	-	27 9.1e. Overnight	
28 9.2e. A plazo . . . . .	-	6 741	6 741	-	28 9.2e. With agreed maturity	
29 Del cual: hasta dos años . . . . .	-	5 853	5 853	-	29 Of which: up to two years	
30 9.3e. Con preaviso . . . . .	-	-	-	-	30 9.3e. Redeemable at notice	
31 9.4e. Cesiones temporales . . . . .	-	3 315	3 315	-	31 9.4e. Repos	
32 9x. Depósitos en monedas distintas del euro . . . . .	-	4	4	-	32 9x. Deposits in other currencies	
33 9.1x. A la vista . . . . .	-	2	2	-	33 9.1x. Overnight	
34 9.2x. A plazo . . . . .	-	2	2	-	34 9.2x. With agreed maturity	
35 Del cual: hasta dos años . . . . .	-	2	2	-	35 Of which: up to two years	
36 9.3x. Con preaviso . . . . .	-	-	-	-	36 9.3x. Redeemable at notice	
37 9.4x. Cesiones temporales . . . . .	-	-	-	-	37 9.4x. Repos	
38 Otras residentes . . . . .	8.9/1	1 370 357	1 370 290	67	38 Other resident sectors	
39 9e. Depósitos en euros . . . . .	8.9/2	1 342 518	1 342 451	67	39 9e. Deposits in euro	
40 9.1e. A la vista . . . . .	8.9/3	616 788	616 721	67	40 9.1e. Overnight	
41 9.2e. A plazo . . . . .	8.9/4	683 313	683 312	0	41 9.2e. With agreed maturity	
42 Del cual: hasta dos años . . . . .	8.9/5	347 126	347 126	-	42 Of which: up to two years	
43 9.3e. Con preaviso . . . . .	8.9/6	64	64	-	43 9.3e. Redeemable at notice	
44 9.4e. Cesiones temporales . . . . .	8.9/7	42 353	42 353	-	44 9.4e. Repos	
45 9x. Depósitos en monedas distintas del euro . . . . .	8.9/8	27 839	27 839	-	45 9x. Deposits in other currencies	
46 9.1x. A la vista . . . . .	8.9/9	10 272	10 272	-	46 9.1x. Overnight	
47 9.2x. A plazo . . . . .	8.9/10	17 567	17 567	-	47 9.2x. With agreed maturity	
48 Del cual: hasta dos años . . . . .	8.9/11	4 274	4 274	-	48 Of which: up to two years	
49 9.3x. Con preaviso . . . . .	8.9/12	-	-	-	49 9.3x. Redeemable at notice	
50 9.4x. Cesiones temporales . . . . .	8.9/13	-	-	-	50 9.4x. Repos	
<b>51 10. Participaciones de los fondos del mercado monetario . . . . .</b>	<b>8.9/11</b>	<b>7 066</b>	<b>-</b>	<b>7 066</b>	<b>51 10. Money market fund shares/units</b>	

September 2015 data

8.C Balance sheet by institutional grouping

EUR millions

**8. OTHER MONETARY FINANCIAL INSTITUTIONS**  
**B) Aggregated balance sheet according**  
**to the euro area returns**

Véanse notas al final del capítulo./ See notes at the end of the chapter.



## 8. OTRAS INSTITUCIONES FINANCIERAS MONETARIAS

## B) Balance agregado de las OIFM según los estados de la zona del euro

## 8.C Balance. Detalle por instituciones

Datos referidos a Septiembre de 2015

Millones de euros

	Serie en cuadro y columna/ Time series in table and column	Otras instituciones financieras monetarias/ Other monetary financial institutions	Entidades de crédito y EFC (Cuadro 8.D)/ Credit institutions and CFIs (Table 8.D)	FMM (a) y EDE / MMF (a) & ELMs		
		A=B+C	B	C		
<b>PASIVO (continuación)</b>						<b>LIABILITIES (continued)</b>
<b>52 B. RESIDENTES EN OTROS PAÍSES DE LA ZONA DEL EURO . . . . .</b>	<b>8.3/3</b>	<b>202 717</b>	<b>202 657</b>	<b>60</b>	<b>52 B. RESIDENTS IN OTHER EURO AREA COUNTRIES</b>	
<b>53 9. Depósitos . . . . .</b>	<b>8.10/1</b>	<b>202 657</b>	<b>202 657</b>	-	<b>53 9. Deposits</b>	
54 9e. Del cual: euros . . . . .	8.10/2	185 213	185 213	-	54 9e. Of which: euro	
55 IFM . . . . .	8.10/3	157 029	157 029	-	55 MFIs	
<b>56 Entidades de crédito, BCE y otros bancos centrales nacionales. . . . .</b>	<b>8.10/5</b>	<b>156 938</b>	<b>156 938</b>	-	<b>56 Credit institutions, ECB and others NCBs</b>	
57 9e. Del cual: euros . . . . .	-	143 570	143 570	-	57 9e. Of which: euro	
<b>58 Fondos del mercado monetario . . . . .</b>	<b>8.10/7</b>	<b>91</b>	<b>91</b>	-	<b>58 Money market funds</b>	
59 9e. En euros . . . . .	-	91	91	-	59 9e. Of which: euro	
60 A la vista, a plazo hasta dos años y disponible con preaviso . . . . .	-	91	91	-	60 Overnight, up to two years and redeemable at notice	
61 A plazo a más de dos años . . . . .	-	-	-	-	61 With agreed maturity over two years	
62 9.4e. Cesiones temporales . . . . .	-	-	-	-	62 9.4e. Repos	
63 9x. En monedas distintas del euro . . . . .	-	0	0	-	63 9x. Of which: other currencies	
64 A la vista, a plazo hasta dos años y disponible con preaviso . . . . .	-	0	0	-	64 Overnight, up to two years and redeemable at notice	
65 A plazo a más de dos años . . . . .	-	-	-	-	65 With agreed maturity over two years	
66 9.4x. Cesiones temporales . . . . .	-	-	-	-	66 9.4x. Repos	
67 Administración Central . . . . .	8.10/8	3 609	3 609	-	67 Central government	
68 9e. Depósitos en euros . . . . .	-	3 609	3 609	-	68 9e. Deposits in euro	
69 A la vista, a plazo hasta dos años y disponible con preaviso . . . . .	-	3 609	3 609	-	69 Overnight, up to two years and redeemable at notice	
70 A plazo a más de dos años . . . . .	-	-	-	-	70 With agreed maturity over two years	
71 9.4e. Cesiones temporales . . . . .	-	-	-	-	71 9.4e. Repos	
72 9x. Del cual: monedas distintas del euro . . . . .	-	-	-	-	72 9x. Of which: other currencies	
73 A la vista, a plazo hasta dos años y disponible con preaviso . . . . .	-	-	-	-	73 Overnight, up to two years and redeemable at notice	
74 A plazo a más de dos años . . . . .	-	-	-	-	74 With agreed maturity over two years	
75 9.4x. Cesiones temporales . . . . .	-	-	-	-	75 9.4x. Repos	
76 Otras Administraciones Públicas . . . . .	8.10/9	0	0	-	76 Other general government	
77 9e. Depósitos en euros . . . . .	8.10/10	0	0	-	77 9e. Deposits in euro	
78 9.1e. A la vista . . . . .	-	0	0	-	78 9.1e. Overnight	
79 9.2e. A plazo . . . . .	-	-	-	-	79 9.2e. With agreed maturity	
80 Del cual: hasta dos años . . . . .	-	-	-	-	80 Of which: up to two years	
81 9.3e. Con preaviso . . . . .	-	-	-	-	81 9.3e. Redeemable at notice	
82 9.4e. Cesiones temporales . . . . .	-	-	-	-	82 9.4e. Repos	
83 9x. Depósitos en monedas distintas del euro . . . . .	-	-	-	-	83 9x. Deposits in other currencies	
84 9.1x. A la vista . . . . .	-	-	-	-	84 9.1x. Overnight	
85 9.2x. A plazo . . . . .	-	-	-	-	85 9.2x. With agreed maturity	
86 Del cual: hasta dos años . . . . .	-	-	-	-	86 Of which: up to two years	
87 9.3x. Con preaviso . . . . .	-	-	-	-	87 9.3x. Redeemable at notice	
88 9.4x. Cesiones temporales . . . . .	-	-	-	-	88 9.4x. Repos	
89 Otros residentes . . . . .	8.11/1	42 019	42 019	-	89 Other resident sectors	
90 9e. Depósitos en euros . . . . .	8.11/2	37 943	37 943	-	90 9e. Deposits in euro	
91 9.1e. A la vista . . . . .	8.11/3	7 037	7 037	-	91 9.1e. Overnight	
92 9.2e. A plazo . . . . .	8.11/4	16 243	16 243	-	92 9.2e. With agreed maturity	
93 Del cual: hasta dos años . . . . .	8.11/5	9 648	9 648	-	93 Of which: up to two years	
94 9.3e. Con preaviso . . . . .	8.11/6	154	154	-	94 9.3e. Redeemable at notice	
95 9.4e. Cesiones temporales . . . . .	8.11/7	14 510	14 510	-	95 9.4e. Repos	
96 9x. Depósitos en monedas distintas del euro . . . . .	8.11/8	4 075	4 075	-	96 9x. Deposits in other currencies	
97 9.1x. A la vista . . . . .	8.11/9	490	490	-	97 9.1x. Overnight	
98 9.2x. A plazo . . . . .	8.11/10	3 581	3 581	-	98 9.2x. With agreed maturity	
99 Del cual: hasta dos años . . . . .	8.11/11	1 504	1 504	-	99 Of which: up to two years	
100 9.3x. Con preaviso . . . . .	8.11/12	4	4	-	100 9.3x. Redeemable at notice	
101 9.4x. Cesiones temporales . . . . .	8.11/13	-	-	-	101 9.4x. Repos	
<b>102 10. Participaciones de los fondos del mercado monetario . . . . .</b>	<b>8.91/12</b>	<b>60</b>	<b>-</b>	<b>60</b>	<b>102 10. Money market fund shares/units</b>	

September 2015 data

8.C Balance sheet by institutional grouping

EUR millions

8. OTHER MONETARY FINANCIAL INSTITUTIONS  
B) Aggregated balance sheet according to the area euro returns

Véanse notas al final del capítulo./ See notes at the end of the chapter.

**8. OTRAS INSTITUCIONES FINANCIERAS MONETARIAS**
**B) Balance agregado de las OIFM según los estados de la zona del euro**
**8.C Balance. Detalle por instituciones**

Datos referidos a Septiembre de 2015

Millones de euros

	Serie en cuadro y columna/ Time series in table and column	Otras instituciones financieras monetarias/ Other monetary financial institutions	Entidades de crédito y EFC (Cuadro 8.D)/ Credit institutions and CFI's (Table 8.D)	FMM (a) y EDE / MMF (a) & ELMs	
		A=B+C	B	C	
<b>PASIVO (continuación)</b>					<b>LIABILITIES (continued)</b>
<b>103 C. RESTO DEL MUNDO . . . . .</b>	<b>8.3/4</b>	<b>119 897</b>	<b>119 860</b>	<b>36</b>	<b>103 C. REST OF THE WORLD</b>
<b>104 9. Depósitos (total) . . . . .</b>	<b>8.13/1</b>	<b>119 860</b>	<b>119 860</b>	<b>0</b>	<b>104 9. Deposits (total)</b>
105 9.1. Depósitos en euros . . . . .	8.13/2	74 987	74 987	-	105 9.1. Deposits in euro
106 A la vista, a plazo hasta dos años y con preaviso . . . . .	-	36 722	36 722	0	106 Overnight, up to two years and redeemable at notice
107 A plazo a más de dos años . . . . .	-	22 615	22 615	-	107 With agreed maturity over two years
108 Cesiones temporales . . . . .	-	15 649	15 649	...	108 Repos
109 9.2. Depósitos en monedas distintas del euro. . . . .	-	44 874	44 874	-	109 9.2. Deposits in other currencies
110 A la vista, a plazo hasta dos años y con preaviso . . . . .	-	38 258	38 258	-	110 Overnight, up to two years and redeemable at notice
111 A plazo a más de dos años . . . . .	-	2 936	2 936	-	111 With agreed maturity over two years
112 Cesiones temporales . . . . .	-	3 680	3 680	...	112 Repos
<b>113 10. Participaciones en los fondos del mercado monetario . . . . .</b>	<b>8.91/13</b>	<b>36</b>	<b>-</b>	<b>36</b>	<b>113 10. Money market fund shares/units</b>
<b>114 D. SIN CLASIFICAR . . . . .</b>	<b>8.3/5</b>	<b>781 630</b>	<b>781 615</b>	<b>15</b>	<b>114 D. UNCLASSIFIED</b>
<b>115 11. Valores distintos de acciones y participaciones . . . . .</b>	<b>8.3/8</b>	<b>231 554</b>	<b>231 554</b>	<b>-</b>	<b>115 11. Debt securities issued</b>
116 11e. Euros . . . . .	8.13/14	220 645	220 645	-	116 11e. In euro
117 Del cual: hasta dos años . . . . .	-	27 473	27 473	-	117 Of which: up to two years
118 11x. Monedas distintas del euro. . . . .	-	10 909	10 909	-	118 11x. Other currencies
119 Del cual: hasta dos años . . . . .	-	2 940	2 940	-	119 Of which: up to two years
<b>120 13. Capital y reservas . . . . .</b>	<b>8.3/9</b>	<b>316 957</b>	<b>316 955</b>	<b>2</b>	<b>120 13. Capital and reserves</b>
<b>121 14. Otros pasivos . . . . .</b>	<b>8.3/10</b>	<b>233 119</b>	<b>233 106</b>	<b>13</b>	<b>121 14. Remaining liabilities</b>
122 14e. Del cual: euros . . . . .	-	...	...	...	122 14e. Of which: euro
<b>123 TOTAL PASIVOS . . . . .</b>	<b>8.3/1</b>	<b>2 867 258</b>	<b>2 860 005</b>	<b>7 253</b>	<b>123 TOTAL LIABILITIES</b>
<b>124 e Euros . . . . .</b>	<b>8.3/11</b>	<b>2 208 311</b>	<b>2 201 149</b>	<b>7 162</b>	<b>124 e Euro</b>
<b>125 x Monedas distintas del euro . . . . .</b>	<b>8.3/12</b>	<b>108 871</b>	<b>108 796</b>	<b>76</b>	<b>125 x Other currencies</b>
<b>126 s/c Sin clasificar por monedas . . . . .</b>	<b>8.3/13</b>	<b>550 076</b>	<b>550 061</b>	<b>15</b>	<b>126 n/a Not classified by currencies</b>
<b>PRO MEMORIA</b>					<b>MEMORANDUM ITEM</b>
a Tenencias de valores distintos de acciones y participaciones hasta dos años emitidos por las entidades de crédito . . . . .	-	9 149	9 149	...	a Holdings of debt securities up to two years issued by CI
b Tenencias de instrumentos del mercado monetario emitidos por las entidades de crédito . . . . .	-	-	-	-	b Holdings of money markets papers issued by credit institutions

September 2015 data

**8.C Balance sheet by institutional grouping**

EUR millions

**8. OTHER MONETARY FINANCIAL INSTITUTIONS  
B) Aggregated balance sheet according to the euro area returns**

Véanse notas al final del capítulo./ See notes at the end of the chapter.

**8. OTRAS INSTITUCIONES FINANCIERAS MONETARIAS**  
**B) Balance agregado de las OIFM según los estados de la zona del euro**

**8.1 Activo=Pasivo de las OIFM, por instituciones**

*Millones de euros*

	Total OIFM (a)	Entidades de crédito y establecimientos financieros (b)	Entidades de depósito (c)	ICO	EFC (d)	FMM Y EDE (e)
	1=2+6	2=3+4+5	3	4	5	6
<b>09</b>	3 446 812	3 433 286	3 314 963	61 201	57 121	13 527
<b>10</b>	3 471 027	3 462 860	3 305 526	101 602	55 729	8 170
<b>11</b>	3 621 168	3 613 113	3 444 607	112 595	55 911	8 057
<b>12</b>	3 581 030	3 574 038	3 394 287	128 991	50 761	7 032
<b>13</b>	3 151 686	3 143 254	2 988 915	104 397	49 941	8 478
<b>14</b>	R 2 973 067	2 965 759	2 829 831	86 356	49 572	7 365
<b>14 Abr</b>	3 113 344	3 105 530	2 959 446	97 807	48 276	7 869
<b>May</b>	3 125 618	3 117 945	2 972 450	96 964	48 531	7 730
<b>Jun</b>	3 104 848	3 097 363	2 951 720	97 244	48 399	7 545
<b>Jul</b>	3 084 458	3 077 001	2 935 133	93 730	48 138	7 518
<b>Ago</b>	3 074 147	3 066 454	2 924 765	93 468	48 221	7 753
<b>Sep</b>	3 076 145	3 068 548	2 927 061	93 739	47 747	7 673
<b>Oct</b>	3 057 576	3 050 154	2 911 204	91 060	47 890	7 483
<b>Nov</b>	3 086 312	3 078 791	2 941 856	88 878	48 057	7 581
<b>Dic</b>	R 2 973 067	2 965 759	2 829 831	86 356	49 572	7 365
<b>15 Ene</b>	2 962 939	2 955 809	2 825 004	81 958	48 846	7 187
<b>Feb</b>	2 946 802	2 939 827	2 813 039	78 963	47 825	7 032
<b>Mar</b>	2 985 254	2 978 547	2 851 767	79 001	47 779	6 765
<b>Abr</b>	2 932 901	2 926 498	2 801 814	77 171	47 514	6 467
<b>May</b>	2 917 167	2 910 781	2 786 651	76 243	47 888	6 456
<b>Jun</b>	2 900 473	2 893 693	2 771 844	72 845	49 004	6 857
<b>Jul</b>	2 884 356	2 877 388	2 757 695	70 815	48 878	7 044
<b>Ago</b>	2 851 591	2 844 659	2 725 696	70 594	48 368	7 008
<b>Sep</b>	P 2 867 174	2 860 005	2 742 925	68 704	48 376	7 245

Véanse notas al final del capítulo

**8. OTRAS INSTITUCIONES FINANCIERAS MONETARIAS**  
**B) Balance agregado de las OIFM según los estados de la zona del euro**

**8.2 Activo: resumen**

*m.m.euros*

	Total	Por residencia				Por instrumentos							Por monedas		
		Residentes en España (a)	Residentes en otros países de la zona euro (b)	Resto del mundo (c)	Rúbricas no clasif. por residencia del emisor	Préstamos y créditos	Valores distintos de acciones y participaciones	Participaciones FMM	Acciones y participaciones	Efectivo	Activo fijo	Otros activos no clasificados	Euros	Monedas distintas del euro	Sin clasificar
	=13a15= =6a12= 1=2a5=	2	3	4	5=10a12	6	7	8	9	10	11	12	13	14	15
<b>09</b>	3 447	2 773	212	208	254	2 395	614	0	184	9	45	200	3 042	159	245
<b>10</b>	3 471	2 797	160	214	301	2 404	586	0	180	8	50	243	3 016	162	293
<b>11</b>	3 621	2 847	161	225	388	2 374	606	0	253	7	57	324	3 068	172	381
<b>12</b>	3 581	2 747	173	235	426	2 245	652	0	257	7	53	366	3 014	148	419
<b>13</b>	3 152	2 477	165	184	326	1 934	612	0	280	7	52	267	2 690	143	319
<b>14</b>	R 2 973	2 272	173	182	346	1 813	613	0	201	8	47	291	2 470	165	338
<b>14 Abr</b>	3 113	2 420	178	184	331	1 871	624	0	288	7	52	272	...	...	324
<b>May</b>	3 126	2 408	183	192	342	1 867	631	0	285	6	53	283	...	...	336
<b>Jun</b>	3 105	2 392	181	196	336	1 877	624	0	268	6	53	277	2 621	155	329
<b>Jul</b>	3 084	2 372	186	190	336	1 859	621	0	268	7	53	277	...	...	329
<b>Ago</b>	3 074	2 358	178	189	349	1 826	632	0	267	7	53	290	...	...	342
<b>Sep</b>	3 076	2 345	185	196	351	1 827	632	0	266	6	53	291	2 574	158	344
<b>Oct</b>	3 058	2 331	185	191	351	1 819	624	0	264	6	54	290	...	...	344
<b>Nov</b>	3 086	2 334	191	202	359	1 839	625	0	264	6	54	298	...	...	352
<b>Dic</b>	R 2 973	2 272	173	182	346	1 813	613	0	201	8	47	291	2 470	165	338
<b>15 Ene</b>	2 963	2 227	181	187	368	1 799	601	0	195	6	47	314	...	...	361
<b>Feb</b>	2 947	2 211	185	189	361	1 796	592	0	197	6	48	308	...	...	355
<b>Mar</b>	2 985	2 235	188	192	371	1 822	595	0	198	7	47	316	2 445	177	363
<b>Abr</b>	2 933	2 205	179	191	359	1 793	581	0	201	7	48	304	...	...	352
<b>May</b>	2 917	2 202	180	186	349	1 788	582	0	198	6	48	295	...	...	343
<b>Jun</b>	2 900	2 197	182	190	332	1 795	575	0	198	7	48	278	2 393	182	325
<b>Jul</b>	2 884	2 172	186	193	334	1 781	566	0	203	7	48	279	...	...	327
<b>Ago</b>	2 852	2 147	186	189	331	1 765	557	0	198	7	48	276	...	...	324
<b>Sep</b>	P 2 867	2 161	183	191	331	1 782	558	0	196	7	48	276	...	...	324

Véanse notas al final del capítulo

**8. OTRAS INSTITUCIONES FINANCIERAS MONETARIAS**

**8.3 Pasivo: resumen**

**B) Balance agregado de las OIFM según los estados de la zona del euro**

m.m.euros

	Total	Por residencia				Por instrumentos					Por monedas		
		Residentes en España (a)	Residentes en otros países de la zona euro (b)	Resto del mundo (c)	Rúbricas no clasificadas por residencia del tenedor (d)	Depósitos (e)	Participaciones en fondos del mercado monetario (f)	Valores distintos de acciones y participaciones	Capital y reservas	Otros pasivos no clasificados	Euros (g)	Monedas distintas del euro	Sin clasificar
	$=12a+11$ $=6a+11$ $=1=2a+5$	2	3	4	5=8 a 11	6	7	8	9	10	11	12	13
<b>09</b>	3 447	2 015	245	263	924	2 510	13	440	270	214	2 743	220	484
<b>10</b>	3 471	2 008	228	284	952	2 511	8	433	283	236	2 793	160	519
<b>11</b>	3 621	2 032	245	249	1 095	2 518	8	435	367	294	2 839	121	661
<b>12</b>	3 581	2 116	160	181	1 124	2 450	7	394	403	327	2 753	99	729
<b>13</b>	3 152	1 884	170	139	959	2 184	8	297	428	233	2 406	84	662
<b>14</b>	R 2 973	1 803	206	115	849	2 117	7	260	336	253	2 284	100	589
<b>14 Abr</b>	3 113	1 842	187	128	956	2 149	8	282	434	240	2 353	86	674
<b>May</b>	3 126	1 850	189	130	957	2 161	8	278	434	245	2 357	90	679
<b>Jun</b>	3 105	1 853	182	131	940	2 157	7	270	424	246	2 345	90	670
<b>Jul</b>	3 084	1 841	186	129	928	2 149	7	261	423	244	2 329	89	667
<b>Ago</b>	3 074	1 827	186	124	937	2 130	8	261	424	251	2 310	89	675
<b>Sep</b>	3 076	1 813	197	130	935	2 133	8	258	421	256	2 308	91	677
<b>Oct</b>	3 058	1 796	212	132	918	2 132	7	247	416	255	2 293	93	671
<b>Nov</b>	3 086	1 807	224	135	921	2 158	8	247	416	258	2 316	95	675
<b>Dic</b>	R 2 973	1 803	206	115	849	2 117	7	260	336	253	2 284	100	589
<b>15 Ene</b>	2 963	1 783	197	117	865	2 091	7	250	334	281	2 246	102	615
<b>Feb</b>	2 947	1 773	200	120	853	2 087	7	249	336	268	2 244	99	604
<b>Mar</b>	2 985	1 806	209	119	852	2 127	7	245	333	274	2 277	101	607
<b>Abr</b>	2 933	1 776	203	118	836	2 091	6	239	332	264	2 234	102	597
<b>May</b>	2 917	1 780	206	115	815	2 095	6	239	326	251	2 237	104	577
<b>Jun</b>	2 900	1 790	198	117	795	2 099	7	234	319	242	2 233	106	561
<b>Jul</b>	2 884	1 761	208	117	799	2 079	7	234	321	244	2 212	108	565
<b>Ago</b>	2 852	1 750	199	115	787	2 057	7	237	319	231	2 197	105	550
<b>Sep</b>	P 2 867	1 763	203	120	782	2 078	7	232	317	233	2 208	109	550

Véanse notas al final del capítulo

**8. OTRAS INSTITUCIONES FINANCIERAS MONETARIAS**

**8.4 Activo. Residentes en España**

**B) Balance agregado de las OIFM según los estados de la zona del euro**

Millones de euros

	Total	Préstamos y créditos							Valores distintos de acciones y participaciones		Participaciones de fondos del mercado monetario	Acciones y participaciones	
		Del cual		Del cual		Del cual		Del cual					
		Total	Euros	IFM total	Euros	AAPP total (a)	Euros	Otros sectores residentes total (b)	Euros	Del cual			
										Total			Euros
	$+12+13$ $=2+10+$	2=4+6+8	3=5+7+9	4	5	6	7	8	9	10	11	12	13
<b>09</b>	2 773 157	2 158 408	2 137 223	251 958	248 685	64 449	64 428	1 842 001	1 824 110	515 373	513 121	0	99 376
<b>10</b>	2 796 744	2 174 021	2 150 836	238 034	235 006	78 583	78 583	1 857 404	1 837 247	519 573	514 965	0	103 150
<b>11</b>	2 846 761	2 140 167	2 116 934	253 642	250 094	89 285	89 285	1 797 240	1 777 555	543 765	539 092	0	162 829
<b>12</b>	2 747 045	2 013 996	1 995 620	281 170	278 914	114 221	114 221	1 618 605	1 602 485	565 756	560 937	8	167 285
<b>13</b>	2 476 677	1 753 671	1 738 720	213 250	211 011	87 035	87 035	1 453 385	1 440 674	533 968	528 885	3	189 036
<b>14</b>	R 2 272 013	1 642 436	1 624 365	182 223	178 241	101 313	101 313	1 358 900	1 344 811	528 572	524 379	6	101 000
<b>14 Abr</b>	2 420 412	1 694 960	1 678 728	192 918	189 714	95 354	95 354	1 406 689	1 393 660	533 913	528 725	0	191 538
<b>May</b>	2 408 121	1 680 912	1 664 787	192 105	188 995	93 994	93 994	1 394 813	1 381 798	538 034	532 823	0	189 175
<b>Jun</b>	2 392 111	1 684 125	1 667 216	184 492	180 961	96 760	96 754	1 402 874	1 389 501	536 203	530 994	0	171 782
<b>Jul</b>	2 371 908	1 667 466	1 650 853	188 141	184 951	96 612	96 612	1 382 712	1 369 290	532 872	528 564	0	171 570
<b>Ago</b>	2 358 404	1 649 565	1 632 788	183 123	179 922	96 047	96 047	1 370 395	1 356 819	538 105	533 645	0	170 733
<b>Sep</b>	2 344 843	1 639 169	1 621 507	176 572	172 883	96 370	96 370	1 366 228	1 352 255	536 964	532 915	0	168 710
<b>Oct</b>	2 330 546	1 636 355	1 619 021	179 041	175 437	97 681	97 681	1 359 633	1 345 904	528 138	524 055	0	166 053
<b>Nov</b>	2 334 464	1 645 095	1 627 566	181 727	177 825	97 809	97 809	1 365 559	1 351 932	527 792	523 764	0	161 574
<b>Dic</b>	R 2 272 013	1 642 436	1 624 365	182 223	178 241	101 313	101 313	1 358 900	1 344 811	528 572	524 379	6	101 000
<b>15 Ene</b>	2 226 560	1 621 726	1 603 446	169 969	166 358	103 471	103 471	1 348 286	1 333 617	511 756	507 453	7	93 071
<b>Feb</b>	2 211 445	1 615 860	1 597 655	172 786	169 090	100 259	100 258	1 342 815	1 328 307	500 952	496 565	8	94 625
<b>Mar</b>	2 234 646	1 638 246	1 618 710	183 253	179 221	100 797	100 797	1 354 197	1 338 692	500 846	496 221	9	95 544
<b>Abr</b>	2 204 770	1 619 881	1 600 519	185 391	180 778	98 760	98 760	1 335 730	1 320 982	487 095	482 786	9	97 784
<b>May</b>	2 202 467	1 618 789	1 598 919	191 297	186 459	96 976	96 976	1 330 516	1 315 484	488 631	484 210	9	95 038
<b>Jun</b>	2 197 120	1 620 958	1 601 437	187 775	182 772	97 669	97 669	1 335 514	1 320 995	482 773	478 434	9	93 381
<b>Jul</b>	2 171 713	1 603 163	1 584 454	184 462	180 322	96 258	96 258	1 322 443	1 307 874	472 219	467 837	5	96 326
<b>Ago</b>	2 146 703	1 585 710	1 566 364	180 914	176 418	94 270	94 270	1 310 527	1 295 676	467 539	463 269	5	93 449
<b>Sep</b>	P 2 161 327	1 599 135	1 580 145	186 923	182 515	95 092	95 092	1 317 121	1 302 539	470 346	466 584	7	91 838

Véanse notas al final del capítulo

**8. OTRAS INSTITUCIONES FINANCIERAS MONETARIAS**  
**B) Balance agregado de las OIFM según los estados de la zona del euro**

**8.5 Activo. Residentes en España:**  
**detalle de valores distintos de acciones y participaciones**  
*Millones de euros*

	Total	Del cual		IFM			AAPP		Otros sectores resid.	
		Euros	Total	Del cual		Total	Del cual		Total	Euros
				Euros	Hasta dos años		Euros	Euros		
1=3+6+8	2=4+7+9	3	4	5	6	7	8	9		
<b>09</b>	515 373	513 121	72 213	71 482	20 300	151 993	151 860	291 167	289 778	
<b>10</b>	519 573	514 965	62 750	62 351	15 241	158 251	158 130	298 572	294 484	
<b>11</b>	543 765	539 092	67 188	66 767	18 074	192 994	192 873	283 583	279 452	
<b>12</b>	565 756	560 937	76 715	76 335	18 049	243 253	243 196	245 788	241 406	
<b>13</b>	533 968	528 885	53 859	53 503	12 741	260 986	260 896	219 123	214 486	
<b>14</b>	R 528 572	524 379	37 097	36 696	6 294	282 733	282 397	208 742	205 286	
<b>14</b>	<i>Abr</i>	533 913	528 725	47 872	47 505	11 421	283 013	282 825	203 029	198 394
	<i>May</i>	538 034	532 823	46 818	46 447	11 216	288 103	287 921	203 112	198 455
	<i>Jun</i>	536 203	530 994	46 841	46 465	11 383	287 133	286 985	202 229	197 544
	<i>Jul</i>	532 872	528 564	44 332	43 938	11 899	283 356	283 182	205 183	201 444
	<i>Ago</i>	538 105	533 645	44 580	44 192	12 311	290 010	289 724	203 515	199 728
	<i>Sep</i>	536 964	532 915	43 031	42 636	12 340	293 432	293 083	200 501	197 195
	<i>Oct</i>	528 138	524 055	40 578	40 183	11 880	289 209	288 863	198 351	195 009
	<i>Nov</i>	527 792	523 764	38 067	37 676	10 879	284 574	284 292	205 152	201 797
	<i>Dic</i>	R 528 572	524 379	37 097	36 696	6 294	282 733	282 397	208 742	205 286
<b>15</b>	<i>Ene</i>	511 756	507 453	34 652	34 235	5 577	273 560	273 283	203 544	199 934
	<i>Feb</i>	500 952	496 565	33 580	33 110	5 592	267 766	267 566	199 606	195 890
	<i>Mar</i>	500 846	496 221	33 271	32 702	6 139	267 605	267 389	199 970	196 130
	<i>Abr</i>	487 095	482 786	32 660	32 235	6 726	257 914	257 638	196 522	192 912
	<i>May</i>	488 631	484 210	32 556	32 122	6 913	256 511	256 230	199 564	195 859
	<i>Jun</i>	482 773	478 434	31 982	31 493	7 117	255 845	255 700	194 946	191 240
	<i>Jul</i>	472 219	467 837	30 271	29 775	6 739	246 559	246 438	195 390	191 625
	<i>Ago</i>	467 539	463 269	29 755	29 275	7 793	245 887	245 769	191 896	188 225
	<i>Sep</i>	P 470 346	466 584	28 414	28 384	7 335	251 753	251 626	190 180	186 574

**8. OTRAS INSTITUCIONES FINANCIERAS MONETARIAS**  
**B) Balance agregado de las OIFM según los estados de la zona del euro**

**8.6 Activo. Residentes en otros países de la zona del euro**  
*Millones de euros*

	Total	Préstamos y créditos							Valores distintos acciones y partic.		Participaciones de fondos del mercado monetario	Acciones y participaciones		
		Del cual		IFM total	Del cual		AAPP total	Del cual		Del cual				
		Total	Euros		Euros	Euros		Otros sectores residentes total	Euros	Total (a)			Euros (a)	
+12+13 1=2+10+	2=4+6+8	3=5+7+9	4	5	6	7	8	9	10	11	12	13		
<b>09</b>	212 237	121 066	110 835	94 487	87 659	97	97	26 482	23 080	59 758	58 273	9	31 403	
<b>10</b>	159 680	101 261	91 148	75 387	68 760	92	92	25 782	22 296	36 634	35 315	5	21 779	
<b>11</b>	161 328	101 406	90 343	73 220	66 354	89	89	28 098	23 901	37 548	35 155	-	22 371	
<b>12</b>	172 902	82 526	74 844	55 862	52 062	36	36	26 629	22 746	67 621	65 920	-	22 754	
<b>13</b>	164 758	74 833	68 475	51 495	48 514	34	34	23 304	19 926	63 158	61 910	-	26 768	
<b>14</b>	R 173 003	83 306	75 983	62 415	59 004	31	31	20 860	16 949	60 538	58 855	1	29 158	
<b>14</b>	<i>Abr</i>	177 526	76 187	69 602	53 280	50 317	33	33	22 874	19 251	72 358	70 957	-	28 980
	<i>May</i>	183 297	79 897	73 095	56 964	53 945	34	34	22 900	19 117	74 904	73 436	-	28 496
	<i>Jun</i>	180 873	83 148	76 639	61 493	58 465	33	33	21 623	18 142	69 662	68 206	-	28 064
	<i>Jul</i>	186 353	87 321	80 501	62 321	59 123	41	41	24 959	21 336	71 334	69 828	-	27 698
	<i>Ago</i>	178 003	76 144	69 111	53 453	50 194	33	33	22 658	18 884	73 642	72 206	-	28 217
	<i>Sep</i>	184 569	81 604	73 914	59 322	55 527	38	38	22 244	18 349	74 270	72 765	-	28 695
	<i>Oct</i>	185 364	81 594	74 215	58 678	55 241	38	38	22 878	18 936	74 640	73 024	-	29 131
	<i>Nov</i>	191 239	87 280	79 594	63 768	60 146	40	40	23 472	19 409	74 389	72 751	-	29 570
	<i>Dic</i>	R 173 003	83 306	75 983	62 415	59 004	31	31	20 860	16 949	60 538	58 855	1	29 158
<b>15</b>	<i>Ene</i>	181 301	89 034	80 429	65 553	61 215	30	30	23 451	19 184	62 536	60 718	0	29 731
	<i>Feb</i>	185 140	90 516	81 833	68 855	64 481	30	30	21 631	17 323	64 934	63 391	0	29 690
	<i>Mar</i>	187 543	90 638	82 008	68 951	64 668	29	29	21 659	17 311	66 665	65 003	-0	30 240
	<i>Abr</i>	178 823	80 865	72 144	59 049	54 469	29	29	21 787	17 647	66 509	65 010	-0	31 449
	<i>May</i>	179 563	82 095	73 604	60 970	56 588	29	29	21 097	16 987	66 091	64 528	-0	31 377
	<i>Jun</i>	181 956	85 477	77 502	63 423	59 401	49	49	22 005	18 052	65 187	63 500	0	31 292
	<i>Jul</i>	186 163	88 230	79 681	62 915	58 478	26	26	25 289	21 177	66 802	65 183	0	31 131
	<i>Ago</i>	185 647	91 194	82 933	69 302	65 109	25	25	21 867	17 799	64 007	61 971	0	30 446
	<i>Sep</i>	P 183 441	89 593	81 059	67 787	63 284	40	40	21 765	17 734	64 006	62 065	0	29 843

Véanse notas al final del capítulo

**8. OTRAS INSTITUCIONES FINANCIERAS MONETARIAS**

**B) Balance agregado de las OIFM según los estados de la zona del euro**

*Millones de euros*

	Total	Del cual				IFM			AAPP		Otros sectores resid.	
		Euros	Del cual		Total	Euros	Hasta dos años	Del cual		Total	Del cual	
			Total	Euros				Total	Euros		Total	Euros
1=3+6+8	2=4+7+9											
<b>09</b>	59 758	58 273	14 340	13 379	1 502	25 908	25 902	19 510	18 992			
<b>10</b>	36 634	35 315	10 051	9 265	274	11 923	11 645	14 660	14 406			
<b>11</b>	37 548	35 155	8 208	7 481	318	12 173	11 994	17 167	15 680			
<b>12</b>	67 621	65 920	4 851	4 689	851	13 619	13 510	49 151	47 721			
<b>13</b>	63 158	61 910	7 183	7 107	3 263	13 150	13 048	42 824	41 754			
<b>14</b>	R 60 538	58 855	6 711	6 482	2 371	29 425	29 148	24 402	23 225			
<b>14 Abr</b>	72 358	70 957	7 318	7 177	2 865	22 103	21 962	42 938	41 818			
<b>May</b>	74 904	73 436	7 476	7 329	3 134	24 566	24 434	42 862	41 673			
<b>Jun</b>	69 662	68 206	7 435	7 284	2 837	25 840	25 717	36 388	35 205			
<b>Jul</b>	71 334	69 828	6 830	6 657	2 554	27 749	27 575	36 755	35 595			
<b>Ago</b>	73 642	72 206	6 534	6 367	2 586	30 549	30 375	36 559	35 464			
<b>Sep</b>	74 270	72 765	6 681	6 483	2 546	31 259	31 047	36 330	35 235			
<b>Oct</b>	74 640	73 024	6 801	6 594	2 559	31 339	31 077	36 500	35 354			
<b>Nov</b>	74 389	72 751	7 028	6 810	2 650	30 701	30 478	36 660	35 463			
<b>Dic</b>	R 60 538	58 855	6 711	6 482	2 371	29 425	29 148	24 402	23 225			
<b>15 Ene</b>	62 536	60 718	6 710	6 484	2 166	34 211	33 895	21 614	20 340			
<b>Feb</b>	64 934	63 391	6 606	6 343	2 171	36 939	36 589	21 390	20 460			
<b>Mar</b>	66 665	65 003	6 459	6 165	2 202	38 542	38 209	21 664	20 629			
<b>Abr</b>	66 509	65 010	6 313	6 045	2 122	38 450	38 197	21 746	20 767			
<b>May</b>	66 091	64 528	6 500	6 214	2 104	38 147	37 880	21 443	20 433			
<b>Jun</b>	65 187	63 500	5 979	5 681	2 126	37 916	37 660	21 292	20 159			
<b>Jul</b>	66 802	65 183	5 512	5 259	2 257	40 272	40 025	21 018	19 899			
<b>Ago</b>	64 007	61 971	5 304	5 069	2 241	39 220	38 953	19 483	17 948			
<b>Sep</b>	P 64 006	62 065	5 423	5 244	2 219	38 875	38 605	19 708	18 217			

**8.7 Activo. Residentes en otros países de la zona euro: detalle de valores distintos de acciones y participaciones**

*Millones de euros*

**8. OTRAS INSTITUCIONES FINANCIERAS MONETARIAS**

**B) Balance agregado de las OIFM según los estados de la zona del euro**

**8.8 Pasivo. Depósitos de los residentes en España: por sectores y detalle por instrumentos de los depósitos de OOAAPP**

*Millones de euros*

	Total	Por sectores										OOAAPP. Por instrumentos					
		Euros	IFM					AAPP (a)					Otros sectores residentes (b)	A la vista	Del cual		Resto
			Del cual		Entida. de crédito sujeta a reservas mínimas y BE	Del cual	Fondos del mercado monetario	Administración Central	Del cual		A plazo	Hasta dos años					
			Total	Euros					Otras Administraciones Públicas	Euros							
11	1=3+8+9+	3=5+7	4	5	6	7	8	+15 +13+12=9	10	11	12	13	14	15			
<b>09</b>	2 001 735	1 963 765	308 169	303 312	304 928	185 728	3 241	44 130	37 675	37 673	1 611 760	30 518	5 491	5 368	1 666		
<b>10</b>	1 999 632	1 966 297	272 116	269 565	269 665	134 998	2 451	45 458	33 622	33 620	1 648 437	26 889	5 504	5 375	1 228		
<b>11</b>	2 024 193	1 989 247	373 858	367 028	372 485	168 399	1 373	45 738	23 979	23 974	1 580 619	19 252	4 042	3 862	685		
<b>12</b>	2 109 405	2 075 048	574 374	570 246	572 906	123 918	1 467	42 574	26 609	26 608	1 465 885	21 537	4 660	4 359	412		
<b>13</b>	1 875 992	1 841 971	382 349	378 783	381 287	112 096	1 062	34 382	29 103	29 101	1 430 198	21 544	7 053	6 545	506		
<b>14</b>	1 795 296	1 761 081	315 502	308 825	311 446	68 563	4 056	42 729	33 421	33 416	1 403 692	26 125	6 767	5 951	530		
<b>14 Abr</b>	1 834 045	1 800 440	374 375	370 132	371 759	102 767	2 616	32 501	32 424	32 422	1 394 792	24 949	6 878	6 339	597		
<b>May</b>	1 842 633	1 809 148	365 538	361 245	363 192	101 199	2 346	43 138	31 987	31 985	1 402 021	24 493	6 852	6 304	642		
<b>Jun</b>	1 845 361	1 809 982	347 760	342 208	345 348	97 171	2 412	43 909	34 015	34 011	1 419 732	25 766	7 569	7 010	680		
<b>Jul</b>	1 833 380	1 800 125	355 176	350 099	352 861	93 521	2 314	33 375	36 049	36 044	1 408 836	28 848	6 744	6 180	457		
<b>Ago</b>	1 819 145	1 785 583	343 986	338 984	341 622	93 265	2 364	37 549	36 583	36 575	1 401 081	29 288	6 773	6 199	523		
<b>Sep</b>	1 805 601	1 772 887	334 268	328 316	332 108	82 636	2 160	42 263	36 310	36 304	1 392 813	28 733	7 057	6 462	520		
<b>Oct</b>	1 788 543	1 755 651	334 197	328 288	331 680	83 352	2 518	40 535	35 944	35 936	1 377 921	28 230	7 211	6 597	502		
<b>Nov</b>	1 799 570	1 766 210	325 664	319 527	322 925	78 493	2 739	44 462	35 923	35 917	1 393 575	28 021	7 345	6 726	558		
<b>Dic</b>	1 795 296	1 761 081	315 502	308 825	311 446	68 563	4 056	42 729	33 421	33 416	1 403 692	26 125	6 767	5 951	530		
<b>15 Ene</b>	1 775 808	1 741 597	300 293	293 607	296 405	78 896	3 888	56 902	32 576	32 571	1 386 086	25 256	6 827	5 990	493		
<b>Feb</b>	1 766 190	1 731 608	295 660	288 951	292 399	112 678	3 261	46 936	34 433	34 429	1 389 210	26 826	7 073	6 233	535		
<b>Mar</b>	1 799 007	1 762 759	321 073	313 769	317 776	88 163	3 297	53 595	32 611	32 605	1 391 778	24 953	7 095	6 313	563		
<b>Abr</b>	1 769 212	1 732 810	310 205	302 576	306 889	82 932	3 316	40 042	36 350	36 345	1 382 671	28 119	6 799	5 883	1 432		
<b>May</b>	1 773 810	1 737 048	311 881	303 872	308 526	81 577	3 355	37 883	38 596	38 590	1 385 512	29 227	7 011	6 108	2 358		
<b>Jun</b>	1 783 793	1 747 289	320 744	312 694	317 172	71 521	3 572	38 721	36 947	36 942	1 387 448	30 119	6 650	5 713	178		
<b>Jul</b>	1 754 028	1 718 330	309 693	302 359	305 771	69 930	3 922	30 596	35 156	35 152	1 378 651	28 559	6 467	5 570	130		
<b>Ago</b>	1 743 580	1 707 589	310 775	303 113	306 934	64 870	3 841	30 195	36 016	36 013	1 366 662	28 211	6 474	5 598	1 331		
<b>Sep</b>	P 1 755 873	1 720 303	314 978	307 372	310 998	63 254	3 979	31 743	38 862	38 859	1 370 357	28 805	6 743	5 855	3 115		

Véanse notas al final del capítulo

8. OTRAS INSTITUCIONES FINANCIERAS MONETARIAS  
B) Balance agregado de las OIFM según los estados de la zona del euro

8.9 Pasivo. Depósitos de los residentes en España: detalle de otros sectores residentes

Millones de euros

	Depósitos en euros														Depósitos en moneda extranjera				
	Total	Total	A la vista	Del cual		Con preaviso	Cesiones temporales	Total	A la vista	Del cual		Con preaviso	Cesiones temporales						
				A plazo total	Hasta dos años					A plazo total	Hasta dos años								
														12+13	8=9+10+				
1=2+8	2=3+4+6+7	3	4	5	6	7	9	10	11	12	13								
09	1 611 760	1 578 664	470 154	1 041 390	476 500	26	67 095	33 096	4 168	28 927	9 162	-	-						
10	1 648 437	1 617 665	472 720	1 075 156	477 373	37	69 752	30 772	4 742	26 030	8 751	-	-						
11	1 580 619	1 552 522	472 450	1 019 797	442 651	45	60 229	28 097	5 482	22 615	6 416	-	-						
12	1 465 885	1 435 649	463 947	911 864	457 667	42	59 796	30 200	5 910	24 291	7 140	-	-						
13	1 430 198	1 399 744	488 097	847 664	410 826	56	63 927	30 414	8 470	21 944	5 253	-	-						
14	1 403 692	1 376 160	549 564	767 286	372 584	67	59 242	27 484	8 747	18 723	4 761	-	14						
14 Abr	1 394 792	1 365 422	488 985	825 246	403 758	64	51 128	29 323	7 372	21 951	4 816	-	-						
May	1 402 021	1 372 819	505 253	821 672	401 739	66	45 828	29 151	8 020	21 131	4 854	-	-						
Jun	1 419 732	1 389 893	522 254	813 290	399 097	67	54 282	29 784	8 578	21 206	4 875	-	-						
Jul	1 408 836	1 380 647	520 035	809 188	398 219	67	51 357	28 134	8 466	19 668	4 893	-	-						
Ago	1 401 081	1 372 519	525 076	801 235	396 013	67	46 141	28 507	8 849	19 658	4 903	-	-						
Sep	1 392 813	1 366 050	526 425	794 536	394 393	67	45 022	26 709	8 165	18 544	5 030	-	-						
Oct	1 377 921	1 350 936	520 153	783 858	389 009	67	46 859	26 931	8 554	18 376	4 776	-	-						
Nov	1 393 575	1 366 348	538 699	783 507	382 460	67	44 525	27 173	8 693	18 481	4 883	-	-						
Dic	1 403 692	1 376 160	549 564	767 286	372 584	67	59 242	27 484	8 747	18 723	4 761	-	14						
15 Ene	1 386 086	1 358 558	554 459	761 491	370 451	67	42 542	27 479	9 082	18 398	4 725	-	-						
Feb	1 389 210	1 361 337	562 162	754 254	369 862	66	44 856	27 823	9 150	18 673	4 866	-	-						
Mar	1 391 778	1 362 915	568 075	740 945	363 756	66	53 829	28 813	9 437	19 376	5 092	-	-						
Abr	1 382 671	1 353 955	580 367	731 417	362 807	65	42 106	28 659	9 642	19 017	5 439	-	-						
May	1 385 512	1 356 819	587 117	724 195	358 045	65	45 442	28 631	9 697	18 934	5 035	-	-						
Jun	1 387 448	1 359 096	605 987	707 772	350 646	64	45 273	28 284	9 980	18 304	4 686	-	-						
Jul	1 378 651	1 350 367	609 122	701 240	350 158	64	39 941	28 216	9 826	18 390	4 645	-	-						
Ago	1 366 662	1 338 414	606 925	695 648	351 795	64	35 777	28 181	10 524	17 657	4 301	-	-						
Sep	P 1 370 357	1 342 451	616 721	683 312	347 126	64	42 353	27 839	10 272	17 567	4 274	-	-						

8. OTRAS INSTITUCIONES FINANCIERAS MONETARIAS  
B) Balance agregado de las OIFM según los estados de la zona del euro

8.10 Pasivo. Depósitos de residentes en otros países de la zona euro: por sectores y detalle por instrumentos de los depósitos de OOAAPP

Millones de euros

	Por sectores											OOAAPP. Depósitos por instrumentos					
	Total	IFM						AAPP				Otros sectores residentes (a)	A la vista	A plazo	Del cual	Con preaviso	Cesiones temporales
		Euros	Del cual		Entida. de crédito sujeta a reservas mínimas y BCNs	Del cual	Fondos del mercado monetario	Administración Central	Del cual								
			Total	Euros					Hasta dos años	Euros							
+11 1=3+8+9	2	3	4	5	6	7	8	+15+16 13+12=9	10	11	12	13	14	15	16		
09	245 229	226 830	208 636	192 548	208 636	115 647	-	2	0	0	36 591	0	-	-	-	-	
10	228 197	210 696	180 064	166 401	180 064	100 011	-	3	0	0	48 131	0	-	-	-	-	
11	244 812	231 052	169 798	159 031	169 797	85 760	1	203	0	0	74 812	0	-	-	-	-	
12	160 349	149 017	126 585	117 855	126 584	63 626	0	4 288	0	0	29 476	0	-	-	-	-	
13	169 760	158 714	132 265	123 887	132 265	55 013	1	229	0	0	37 265	0	-	-	-	-	
14	206 190	187 913	161 317	147 290	161 266	51 588	51	3 854	0	0	41 019	0	-	-	-	-	
14 Abr	186 865	170 895	145 080	132 506	145 075	59 957	5	359	0	0	41 427	0	-	-	-	-	
May	188 829	172 462	144 808	131 541	144 799	57 847	10	5 256	0	0	38 765	0	-	-	-	-	
Jun	181 515	166 771	133 328	121 710	133 326	51 001	2	5 261	0	0	42 925	0	-	-	-	-	
Jul	186 418	170 358	144 463	132 162	144 454	52 914	9	407	0	0	41 549	0	-	-	-	-	
Ago	186 386	170 070	143 468	130 556	143 404	51 659	64	377	0	0	42 542	0	-	-	-	-	
Sep	197 407	180 933	145 661	132 667	145 611	51 533	51	5 237	0	0	46 508	0	-	-	-	-	
Oct	211 735	193 335	161 626	147 198	161 572	56 441	53	5 112	0	0	44 997	0	-	-	-	-	
Nov	223 471	205 085	171 647	157 640	171 590	56 761	57	5 098	0	0	46 726	0	-	-	-	-	
Dic	206 190	187 913	161 317	147 290	161 266	51 588	51	3 854	0	0	41 019	0	-	-	-	-	
15 Ene	197 304	179 213	150 942	136 980	150 886	52 904	56	5 023	0	0	41 338	0	-	-	-	-	
Feb	200 403	185 915	154 931	144 092	154 872	49 812	59	3 036	0	0	42 435	0	-	-	-	-	
Mar	208 832	193 197	151 976	140 392	151 918	51 688	58	7 666	0	0	49 189	0	-	-	-	-	
Abr	203 365	187 209	160 031	147 440	159 967	50 160	64	1 666	0	0	43 167	0	-	-	-	-	
May	206 415	189 446	154 406	141 511	154 337	49 793	69	7 667	0	0	44 341	0	-	-	-	-	
Jun	198 202	182 160	146 071	134 069	146 016	46 337	55	6 167	0	0	45 965	0	-	-	-	-	
Jul	208 258	190 935	162 577	149 241	162 515	46 742	62	3 170	0	0	42 511	0	-	-	-	-	
Ago	198 676	181 954	154 666	142 084	154 573	48 739	93	3 572	0	0	40 437	0	-	-	-	-	
Sep	P 202 657	185 213	157 029	143 661	156 938	50 586	91	3 609	0	0	42 019	0	-	-	-	-	

Véanse notas al final del capítulo

## 8. OTRAS INSTITUCIONES FINANCIERAS MONETARIAS

## B) Balance agregado de las OIFM según los estados de la zona del euro

## 8.11 Pasivo. Depósitos de residentes en otros países de la zona euro: detalle de otros sectores residentes

Millones de euros

	Total	Depósitos en euros						Depósitos en monedas distintas del euro							
		Total	A la vista	A plazo total	Del cual		Con preaviso	Cesiones temporales	Total	A la vista	A plazo total	Del cual		Con preaviso	Cesiones temporales
					Hasta dos años	Más de dos años						Hasta dos años	Más de dos años		
1=2+8	2=3+4+6+7	3	4	5	6	7	+12+13 8=9+10+	9	10	11	12	13			
<b>09</b>	36 591	34 280	4 183	28 472	14 739	363	1 261	2 311	234	2 078	1 889	-	-		
<b>10</b>	48 131	44 293	4 736	29 001	21 129	301	10 255	3 838	272	3 566	2 794	-	-		
<b>11</b>	74 812	71 818	4 879	26 100	16 589	270	40 568	2 994	344	2 650	1 654	-	-		
<b>12</b>	29 476	26 874	3 634	18 128	9 092	345	4 768	2 602	232	2 370	900	-	-		
<b>13</b>	37 265	34 598	4 791	19 531	12 292	319	9 957	2 667	295	2 373	804	0	-		
<b>14</b>	41 019	36 769	5 281	19 915	12 245	246	11 327	4 250	334	3 916	1 892	1	-		
<b>14 Abr</b>	41 427	38 030	4 515	21 049	13 463	309	12 157	3 397	424	2 973	1 264	0	-		
<b>May</b>	38 765	35 665	4 621	20 269	12 550	318	10 456	3 100	300	2 799	1 052	0	-		
<b>Jun</b>	42 925	39 800	5 031	20 432	12 685	326	14 011	3 125	295	2 829	1 076	1	-		
<b>Jul</b>	41 549	37 790	4 735	21 331	13 490	308	11 416	3 759	499	3 260	1 432	1	-		
<b>Ago</b>	42 542	39 137	4 635	22 305	14 583	290	11 907	3 405	349	3 055	1 196	1	-		
<b>Sep</b>	46 508	43 028	5 272	21 705	14 108	272	15 779	3 479	289	3 190	1 243	1	-		
<b>Oct</b>	44 997	41 025	4 948	21 821	14 240	272	13 983	3 972	420	3 551	1 577	1	-		
<b>Nov</b>	46 726	42 348	6 619	21 837	14 319	272	13 619	4 378	552	3 825	1 869	1	-		
<b>Dic</b>	41 019	36 769	5 281	19 915	12 245	246	11 327	4 250	334	3 916	1 892	1	-		
<b>15 Ene</b>	41 338	37 210	5 413	19 030	11 664	230	12 537	4 128	432	3 695	1 524	1	-		
<b>Feb</b>	42 435	38 787	5 472	18 623	11 543	215	14 477	3 648	262	3 384	1 585	2	-		
<b>Mar</b>	49 189	45 138	5 682	18 655	11 692	199	20 602	4 051	385	3 524	1 581	3	139		
<b>Abr</b>	43 167	39 603	5 163	18 480	11 573	184	15 775	3 564	303	3 213	1 310	3	45		
<b>May</b>	44 341	40 267	5 462	16 932	10 019	169	17 704	4 074	390	3 635	1 641	4	46		
<b>Jun</b>	45 965	41 924	6 254	17 508	10 591	154	18 008	4 040	484	3 552	1 544	4	-		
<b>Jul</b>	42 511	38 524	5 535	18 732	11 794	154	14 104	3 987	318	3 664	1 511	4	-		
<b>Ago</b>	40 437	36 297	5 549	18 012	11 376	154	12 582	4 140	494	3 642	1 518	4	-		
<b>Sep</b>	P 42 019	37 943	7 037	16 243	9 648	154	14 510	4 075	490	3 581	1 504	4	-		

## 8. OTRAS INSTITUCIONES FINANCIERAS MONETARIAS

## B) Balance agregado de las OIFM según los estados de la zona del euro

## 8.12 Activo. Resto del mundo

Millones de euros

	Total	Préstamos y créditos						Valores distintos de acciones y partic.		Acciones y participaciones	
		Euros	Total	Del cual		EC y EFC	AAPP	Otros sectores residentes	Total		Euros
				Euros	Más de dos años						
1=3+8+10	2	3	4	5	6	7	8	9	10		
<b>09</b>	207 729	83 902	115 542	67 759	79 095	1 787	34 661	38 924	16 142	53 262	
<b>10</b>	213 888	91 050	128 334	80 553	87 354	2 047	38 933	30 011	10 497	55 543	
<b>11</b>	224 812	94 433	132 661	86 044	90 987	1 923	39 751	24 370	8 389	67 781	
<b>12</b>	234 620	119 336	148 579	110 874	110 167	1 903	36 508	18 586	8 462	67 455	
<b>13</b>	184 109	68 908	105 046	63 406	69 844	1 595	33 607	14 501	5 502	64 562	
<b>14</b>	R 182 248	49 185	87 184	44 573	51 221	1 612	34 350	23 899	4 612	71 165	
<b>14 Abr</b>	184 433	...	99 805	64 458	65 883	1 471	32 451	17 609	...	67 018	
<b>May</b>	192 336	...	106 683	67 372	71 857	1 510	33 316	17 996	...	67 657	
<b>Jun</b>	196 236	71 668	110 170	66 649	75 464	1 497	33 209	18 291	5 018	67 775	
<b>Jul</b>	190 263	...	104 630	63 760	70 140	1 568	32 921	16 870	...	68 763	
<b>Ago</b>	189 085	...	100 600	63 731	68 760	1 554	30 286	19 957	...	68 528	
<b>Sep</b>	196 109	69 210	106 119	64 131	73 043	1 608	31 468	20 955	5 078	69 035	
<b>Oct</b>	191 019	...	100 714	63 286	67 965	1 618	31 131	21 249	...	69 056	
<b>Nov</b>	202 027	...	106 335	63 926	72 218	1 623	32 493	22 764	...	72 928	
<b>Dic</b>	R 182 248	49 185	87 184	44 573	51 221	1 612	34 350	23 899	4 612	71 165	
<b>15 Ene</b>	187 426	...	88 639	43 742	52 512	1 682	34 428	26 704	...	72 084	
<b>Feb</b>	188 900	...	90 095	42 600	54 772	1 887	33 419	26 237	...	72 568	
<b>Mar</b>	192 374	49 943	92 834	44 586	57 124	1 888	33 805	27 530	5 357	72 010	
<b>Abr</b>	190 727	...	91 807	43 899	57 012	1 875	32 905	27 132	...	71 788	
<b>May</b>	185 828	...	86 748	37 653	50 964	1 903	33 865	27 147	...	71 933	
<b>Jun</b>	189 564	41 103	89 053	36 234	51 126	1 874	36 037	27 000	4 870	73 512	
<b>Jul</b>	192 551	...	89 847	36 860	53 223	1 880	34 728	26 905	...	75 799	
<b>Ago</b>	188 614	...	88 586	38 694	51 116	1 849	35 604	25 939	...	74 089	
<b>Sep</b>	P 191 054	...	93 162	39 287	55 374	1 807	35 922	23 984	...	73 908	



**8. OTRAS INSTITUCIONES FINANCIERAS MONETARIAS**  
**B) Balance agregado de las OIFM según los estados de la zona del euro**

**8.13 Pasivo. Resto del mundo y rúbricas no clasificadas: total y algunos detalles**

Millones de euros

	Resto del mundo. Depósitos								Rúbricas no clasif.:(pas.,exc.dptos. y part. de FMM)						
	Total	Euros	Bancos					AAPP	Otros sectores residentes	Total	Euros	Hasta 2 años	Valores disti. de acciones y parti.		Total otros pasivos
			Total	Vista	Plazo hasta dos años	A plazo más de dos años	Cesione temporales (a)						Total	Euros	
1	2	3	4	5	6	7	8	9	10	11	12	13	14	15	
<b>09</b>	262 538	129 976	210 141	24 430	153 427	21 438	10 846	449	51 948	923 824	422 021	68 098	439 877	408 535	214 158
<b>10</b>	283 486	204 053	170 219	17 326	116 374	13 798	22 720	927	112 341	951 557	411 498	36 236	432 892	403 344	236 136
<b>11</b>	248 674	197 817	142 981	10 922	67 850	42 559	21 650	765	104 928	1 095 455	421 180	53 700	434 512	413 144	293 802
<b>12</b>	180 527	140 998	130 556	7 595	59 504	50 341	13 116	132	49 838	1 123 774	387 571	67 467	394 300	380 592	326 607
<b>13</b>	138 498	108 462	95 675	6 945	33 655	22 745	32 330	101	42 722	959 022	297 187	21 040	297 410	288 767	233 357
<b>14</b>	R 115 357	77 762	68 462	7 845	36 795	6 072	17 750	275	46 620	848 934	257 047	30 476	260 104	249 748	252 725
<b>14 Abr</b>	128 268	100 243	86 675	6 831	31 884	22 060	25 900	199	41 395	956 372	281 333	22 929	282 225	273 533	239 711
<b>May</b>	129 892	99 825	88 341	6 613	33 134	21 995	26 598	214	41 338	956 611	275 177	21 723	277 710	267 518	245 133
<b>Jun</b>	130 513	100 561	85 836	7 373	31 692	21 520	25 251	214	44 463	939 991	267 636	22 843	270 242	260 163	245 723
<b>Jul</b>	129 443	99 615	85 384	7 334	33 337	20 622	24 091	189	43 870	927 776	258 539	22 955	261 077	251 092	243 867
<b>Ago</b>	124 279	95 209	80 216	7 003	31 728	20 625	20 860	178	43 885	936 661	259 027	23 225	261 439	251 344	251 131
<b>Sep</b>	130 172	98 290	82 410	7 592	33 558	20 716	20 544	227	47 535	935 385	255 439	23 333	258 247	247 837	256 017
<b>Oct</b>	132 005	100 388	86 419	7 382	35 695	20 569	22 773	254	45 332	917 893	244 086	22 547	246 843	236 678	254 819
<b>Nov</b>	134 675	101 474	87 105	7 719	52 346	5 342	21 698	298	47 272	921 096	243 607	25 465	246 508	236 101	258 349
<b>Dic</b>	R 115 357	77 762	68 462	7 845	36 795	6 072	17 750	275	46 620	848 934	257 047	30 476	260 104	249 748	252 725
<b>15 Ene</b>	117 460	79 536	69 037	8 861	35 203	6 781	18 193	330	48 092	865 260	246 141	29 231	250 309	239 026	280 954
<b>Feb</b>	120 380	82 564	71 594	9 440	33 731	6 464	21 959	357	48 429	852 877	243 876	31 116	248 603	236 918	267 990
<b>Mar</b>	119 138	82 082	71 041	10 022	32 687	6 640	21 693	328	47 768	851 591	238 856	31 834	244 520	232 163	273 985
<b>Abr</b>	117 931	80 209	72 175	10 326	35 489	6 164	20 196	363	45 394	836 008	233 733	31 371	239 430	227 341	264 156
<b>May</b>	115 176	77 007	70 898	9 477	35 005	5 955	20 462	1 263	43 015	815 397	233 303	31 704	238 609	226 927	250 686
<b>Jun</b>	116 513	74 111	73 258	8 710	41 481	5 141	17 926	1 280	41 976	795 204	229 830	30 539	234 143	222 061	241 958
<b>Jul</b>	116 558	73 373	72 289	9 988	41 404	5 287	15 611	1 300	42 969	798 562	229 255	30 908	233 828	222 298	243 933
<b>Ago</b>	115 088	74 539	70 817	10 907	38 564	5 392	15 953	1 261	43 010	787 335	232 874	32 469	237 337	225 954	230 908
<b>Sep</b>	P 119 860	74 987	74 709	11 823	42 099	5 292	15 495	1 315	43 836	781 630	227 807	30 412	231 554	220 645	233 114

Véanse notas al final del capítulo

**8. OTRAS INSTITUCIONES FINANCIERAS MONETARIAS**  
**C) Detalles del activo y del pasivo**

**8.21 Préstamos y créditos concedidos por las OIFM y depósitos en las OIFM, de las AAPP, por instituciones**

Millones de euros

	Préstamos y créditos						Depósitos					
	Total OIFM (a)	Entidades de crédito y EFC	Entidades de depósito	ICO	EFC	FMM y EDE	Total OIFM (a)	Entidades de crédito y EFC	Entidades de depósito	ICO	EFC	FMM y EDE
	1=2+6	2=3+4+5	3	4	5	6	7=8+12	8=9+10+11	9	10	11	12
<b>09</b>	64 449	64 449	61 016	1 674	1 759	-	81 805	81 805	77 873	3 919	13	-
<b>10</b>	78 583	78 583	74 116	2 300	2 167	-	79 080	79 080	75 287	3 778	15	0
<b>11</b>	89 285	89 285	82 593	4 780	1 912	-	69 717	69 717	66 470	3 234	13	0
<b>12</b>	114 221	114 221	96 840	16 072	1 308	-	69 183	69 182	67 341	1 832	9	36
<b>13</b>	87 035	87 035	76 522	9 128	1 385	-	63 485	63 467	61 796	1 658	12	39
<b>14</b>	101 313	101 313	94 697	5 687	929	-	76 150	76 136	73 449	2 672	15	48
<b>14 Abr</b>	95 354	95 354	87 088	7 376	889	-	64 925	64 925	63 608	1 305	12	47
<b>May</b>	93 994	93 994	86 802	6 267	924	-	75 126	75 106	73 545	1 550	12	51
<b>Jun</b>	96 760	96 760	89 826	5 996	938	-	77 924	77 762	75 825	1 926	12	55
<b>Jul</b>	96 612	96 612	89 677	5 969	966	-	69 424	69 414	67 182	2 221	12	55
<b>Ago</b>	96 047	96 047	89 239	5 968	841	-	74 132	74 131	71 690	2 429	11	54
<b>Sep</b>	96 370	96 370	89 592	5 956	821	-	78 574	78 245	75 859	2 375	11	54
<b>Oct</b>	97 681	97 681	90 828	6 058	795	-	76 479	76 479	73 729	2 739	11	54
<b>Nov</b>	97 809	97 809	91 058	5 934	817	-	80 385	80 385	77 638	2 736	11	54
<b>Dic</b>	101 313	101 313	94 697	5 687	929	-	76 150	76 136	73 449	2 672	15	48
<b>15 Ene</b>	103 471	103 471	97 006	5 606	860	-	89 478	89 478	87 829	1 634	15	49
<b>Feb</b>	100 259	100 259	93 856	5 612	790	-	81 369	81 369	79 340	2 015	14	50
<b>Mar</b>	100 797	100 797	94 630	5 451	716	-	86 206	86 206	84 512	1 679	14	51
<b>Abr</b>	98 760	98 760	93 845	4 377	538	-	76 393	76 387	74 508	1 865	14	56
<b>May</b>	96 976	96 976	92 491	3 966	519	-	76 479	76 426	74 315	2 097	14	62
<b>Jun</b>	97 669	97 669	93 273	3 808	589	-	75 668	75 667	74 916	738	14	67
<b>Jul</b>	96 258	96 258	91 947	3 742	569	-	65 752	65 526	64 345	1 167	14	67
<b>Ago</b>	94 270	94 270	89 970	3 735	565	-	66 211	66 203	64 827	1 362	14	67
<b>Sep</b>	P 95 092	95 092	90 782	3 707	603	-	70 605	70 605	69 368	1 223	14	67

Véanse notas al final del capítulo

**8. OTRAS INSTITUCIONES FINANCIERAS MONETARIAS**  
C) Detalles del activo y del pasivo

**8.22 Préstamos y créditos concedidos por las OIFM y depósitos en las OIFM, de otros sectores residentes, por instituciones**

Millones de euros

	Préstamos y créditos						Depósitos					
	Total OIFM (a)	Entidades de crédito y EFC	Entidades de depósito	ICO	EFC	FMM y EDE	Total OIFM (a)	Entidades de crédito y EFC	Entidades de depósito	ICO	EFC	FMM y EDE
	1=2+6	2=3+4+5	3	4	5	6	7=8+12	8=9+10+11	9	10	11	12
<b>09</b>	1 842 001	1 841 982	1 781 740	16 083	44 160	135	1 611 760	1 611 760	1 605 533	1 418	4 809	-
<b>10</b>	1 857 404	1 857 337	1 787 983	27 537	41 816	68	1 648 437	1 648 437	1 618 056	26 088	4 293	-
<b>11</b>	1 797 240	1 797 230	1 721 912	32 457	42 861	11	1 580 619	1 580 619	1 547 351	25 098	8 169	-
<b>12</b>	1 618 605	1 618 582	1 543 149	36 444	38 989	24	1 465 885	1 465 849	1 440 072	18 449	7 906	-
<b>13</b>	1 453 385	1 453 383	1 397 575	19 071	36 737	2	1 430 198	1 430 158	1 421 428	152	8 578	-
<b>14</b>	1 358 900	1 358 900	1 307 026	15 260	36 614	1	1 403 692	1 403 644	1 395 951	174	7 519	-
<b>14 Abr</b>	1 406 689	1 406 686	1 353 133	18 296	35 257	5	1 394 792	1 394 745	1 386 553	148	8 045	-
<b>May</b>	1 394 813	1 394 812	1 341 591	18 279	34 942	2	1 402 021	1 401 970	1 393 956	154	7 859	-
<b>Jun</b>	1 402 874	1 402 874	1 349 004	18 574	35 295	2	1 419 732	1 419 677	1 411 763	155	7 759	-
<b>Jul</b>	1 382 712	1 382 712	1 331 606	15 942	35 165	3	1 408 836	1 408 781	1 400 930	224	7 627	-
<b>Ago</b>	1 370 395	1 370 395	1 320 022	15 764	34 609	4	1 401 081	1 401 026	1 393 312	234	7 480	-
<b>Sep</b>	1 366 228	1 366 228	1 315 426	15 883	34 919	5	1 392 813	1 392 759	1 385 112	193	7 453	-
<b>Oct</b>	1 359 633	1 359 632	1 309 152	15 534	34 946	6	1 377 921	1 377 867	1 370 398	164	7 304	-
<b>Nov</b>	1 365 559	1 365 559	1 315 707	15 076	34 777	5	1 393 575	1 393 521	1 385 472	171	7 878	-
<b>Dic</b>	1 358 900	1 358 900	1 307 026	15 260	36 614	1	1 403 692	1 403 644	1 395 951	174	7 519	-
<b>15 Ene</b>	1 348 286	1 348 286	1 298 070	14 722	35 495	0	1 386 086	1 386 038	1 378 373	180	7 484	-
<b>Feb</b>	1 342 815	1 342 815	1 293 460	14 689	34 666	0	1 389 210	1 389 161	1 381 617	185	7 359	-
<b>Mar</b>	1 354 197	1 354 197	1 304 046	14 878	35 272	0	1 391 778	1 391 728	1 384 260	175	7 293	-
<b>Abr</b>	1 335 730	1 335 730	1 286 202	14 359	35 168	0	1 382 671	1 382 615	1 375 158	196	7 261	-
<b>May</b>	1 330 516	1 330 516	1 280 330	14 750	35 436	0	1 385 512	1 385 450	1 378 222	216	7 013	-
<b>Jun</b>	1 335 514	1 335 514	1 285 495	13 834	36 185	0	1 387 448	1 387 381	1 379 803	188	7 390	-
<b>Jul</b>	1 322 443	1 322 443	1 272 521	13 559	36 363	0	1 378 651	1 378 583	1 371 086	152	7 345	-
<b>Ago</b>	1 310 527	1 310 527	1 260 617	14 140	35 769	0	1 366 662	1 366 594	1 359 191	153	7 251	-
<b>Sep</b>	P 1 317 121	1 317 121	1 267 650	13 534	35 937	0	1 370 357	1 370 290	1 362 955	148	7 187	-

Véanse notas al final del capítulo

**8. OTRAS INSTITUCIONES FINANCIERAS MONETARIAS**  
C) Detalles del activo y del pasivo

**8.25 Préstamos y créditos concedidos por, y depósitos en, las OIFM, de las AAPP, por subsectores.**

Millones de euros

	Préstamos y Créditos					Depósitos				
	Total	Administración central	CCAA	CCLL	Administraciones de Seguridad social	Total	Administración central	CCAA	CCLL	Administración de Seguridad Social
	1=2a5	2	3	4	5	6=7a10	7	8	9	10
<b>13</b>	87 035	7 251	53 944	25 599	242	63 485	34 382	11 552	13 460	4 090
<b>14</b>	101 313	16 702	57 773	26 644	194	76 150	42 729	12 505	14 732	6 185
<b>12 IV</b>	114 221	30 791	54 420	28 790	221	69 183	42 574	10 603	11 669	4 336
<b>13 I</b>	113 803	30 854	53 265	29 483	201	88 142	58 829	11 737	11 083	6 493
<b>II</b>	100 056	15 826	54 669	29 153	407	83 023	50 434	11 192	11 752	9 645
<b>III</b>	97 903	17 179	52 725	27 774	225	79 406	50 063	12 134	12 869	4 340
<b>IV</b>	87 035	7 251	53 944	25 599	242	63 485	34 382	11 552	13 460	4 090
<b>14 I</b>	95 874	16 268	53 533	25 876	198	74 744	42 783	14 502	12 417	5 042
<b>II</b>	96 760	16 500	53 491	26 412	357	77 924	43 909	12 444	13 460	8 111
<b>III</b>	96 370	15 857	54 711	25 547	254	78 574	42 264	14 332	14 667	7 311
<b>IV</b>	101 313	16 702	57 773	26 644	194	76 150	42 729	12 505	14 732	6 185
<b>15 I</b>	100 797	15 070	58 408	27 142	178	86 206	53 595	12 077	13 485	7 049
<b>II</b>	P 97 669	15 117	55 404	26 774	375	75 668	38 721	12 093	14 468	10 386

**8. OTRAS INSTITUCIONES FINANCIERAS MONETARIAS**  
C) Detalles del activo y del pasivo

**8.26 Préstamos y créditos de las OIFM a otros sectores residentes en España, por subsectores.**

Millones de euros

	Total (a)	Institu- ciones finan- cieras no mone- tarias	Empresas de segu- ros y fondos de pensiones	Sociedades no financieras. ISFLSH y Hogares						
				Total	Socieda- des no finan- cieras	Hogares			ISFLSH	
						Total (b)	Adquisi- cion y re habilita- cion de viviendas (c)	Consumo		Resto (d)
1=2+3+4	2	3	4=5+6+10	5	6=7+8+9	7	8	9	10	
<b>08</b>	1 871 339	30 676	8 168	1 832 495	952 075	874 329	655 144	102 330	116 854	6 091
<b>09</b>	1 842 001	44 960	8 531	1 788 510	915 105	867 882	654 566	92 391	120 925	5 523
<b>10</b>	1 857 404	74 936	10 128	1 772 339	895 893	870 349	662 798	82 105	125 447	6 096
<b>11</b>	1 797 240	82 415	17 373	1 697 452	840 403	850 049	656 531	70 488	123 030	7 000
<b>12</b>	1 618 605	73 723	15 672	1 529 210	707 945	814 289	633 136	67 259	113 894	6 976
<b>13</b>	1 453 385	53 036	15 370	1 384 979	608 898	769 781	604 395	61 867	103 520	6 299
<b>14</b>	1 406 689	42 363	16 007	1 348 321	585 977	756 100	596 470	59 779	99 851	6 244
<i>  Abr</i>	1 394 813	37 308	16 193	1 341 314	581 170	753 948	594 624	59 852	99 473	6 196
<i>  May</i>	1 402 874	46 053	17 546	1 339 277	575 029	757 872	592 276	60 693	104 903	6 375
<i>  Jun</i>	1 382 712	40 393	18 617	1 323 705	568 086	749 334	590 437	60 143	98 754	6 285
<i>  Jul</i>	1 370 395	37 758	18 371	1 314 269	562 501	745 533	588 146	59 635	97 752	6 234
<i>  Ago</i>	1 366 228	39 628	18 492	1 308 112	557 656	743 484	585 832	59 727	97 925	6 971
<i>  Sep</i>	1 359 633	44 631	18 050	1 296 957	549 343	741 114	583 986	60 150	96 978	6 499
<i>  Oct</i>	1 365 559	44 220	18 095	1 303 248	551 822	745 164	582 087	61 181	101 896	6 261
<i>  Nov</i>	1 358 900	54 381	17 392	1 287 127	544 682	736 483	579 794	57 913	98 775	5 962
<b>15</b>	1 348 286	51 932	18 064	1 278 289	538 872	733 519	577 418	57 058	99 043	5 899
<i>  Ene</i>	1 342 815	49 059	17 691	1 276 065	539 646	730 202	575 906	56 506	97 790	6 217
<i>  Feb</i>	1 354 197	61 784	17 675	1 274 737	540 163	728 376	573 966	56 367	98 043	6 199
<i>  Mar</i>	1 335 730	48 835	17 609	1 269 286	540 035	723 348	568 458	55 957	98 933	5 903
<i>  Abr</i>	1 330 516	53 711	18 171	1 258 633	532 678	720 255	565 455	57 150	97 650	5 700
<i>  May</i>	1 335 514	56 272	17 992	1 261 249	530 442	725 063	563 887	58 951	102 225	5 745
<i>  Jun</i>	1 322 443	51 547	18 362	1 252 534	529 683	717 215	562 104	58 829	96 282	5 636
<i>  Jul</i>	1 310 527	49 514	18 391	1 242 621	522 916	714 120	559 916	58 717	95 487	5 585
<i>  Ago</i>	1 317 121	58 650	17 705	1 240 764	523 017	712 058	557 564	58 828	95 665	5 689
<i>  Sep</i>										

Véanse notas al final del capítulo

**8. OTRAS INSTITUCIONES FINANCIERAS MONETARIAS**  
C) Detalles del activo y del pasivo

**8.27 Detalle de los préstamos y créditos concedidos por las OIFM a los hogares.**

Millones de euros

	Total (a)	Adquisición de vivienda			Otras finalidades											Prome- moría: Adquisi- ción y reha- bilita- ción de vi- vienda (h)
		Total (b)	Con ga- rantía inmobili- aria (b)	Sin ga- rantía inmobili- aria sobre vivienda (b)	Total	Finan- ciación activi- dades producti- vas (c)	Resto									
							Total	Por garantías		Por finalidades						
								Con ga- rantía hipote. sobre vivienda (d)	Sin ga- rantía hipote. sobre vivienda (e)	Rehabi- lita- ción de vi- vienda (e)	Consumo			Resto		
											Total	Durade- ro (g)	Resto			
1=2+5	2=3+4	3	4	5=6+7	6	7=8+9	8	9	10	11=12+	12	13	14	15		
<b>09</b>	867 882	624 755	611 813	12 942	243 127	53 943	189 184	48 566	140 618	29 811	92 391	49 273	43 118	66 983	654 566	
<b>10</b>	870 349	632 449	620 433	12 016	237 900	57 568	180 332	51 493	128 839	30 348	82 105	42 068	40 037	67 879	662 798	
<b>11</b>	850 049	626 550	612 657	13 893	223 420	56 619	166 802	48 364	118 438	29 902	70 488	37 686	32 802	66 411	656 531	
<b>12</b>	814 289	605 057	594 405	10 652	209 234	58 600	150 634	49 175	101 459	28 081	67 259	32 904	34 355	55 295	633 136	
<b>13</b>	769 781	580 784	569 692	11 092	188 997	54 797	134 200	46 730	87 470	23 611	61 867	25 910	35 801	48 722	604 395	
<b>14</b>	R 736 483	557 973	552 613	5 360	178 508	46 520	131 988	58 196	73 791	21 819	57 913	29 022	28 839	52 255	579 794	
<b>12 I</b>	838 832	620 182	608 763	11 419	218 651	56 391	162 260	52 202	110 057	29 534	67 421	35 835	31 586	65 304	649 716	
<i>  II</i>	835 811	614 707	603 717	10 991	221 104	55 896	165 208	51 389	113 819	29 493	65 856	34 726	31 130	69 858	644 201	
<i>  III</i>	822 270	610 943	597 181	13 762	211 328	54 415	156 913	51 460	105 453	28 579	63 289	31 953	31 336	65 045	639 522	
<i>  IV</i>	814 289	605 057	594 405	10 652	209 234	58 600	150 634	49 175	101 459	28 081	67 259	32 904	34 355	55 295	633 136	
<b>13 I</b>	801 008	599 955	589 475	10 480	201 053	57 159	143 894	47 220	96 674	25 484	63 412	29 212	34 201	54 998	625 439	
<i>  II</i>	797 072	593 929	583 263	10 666	203 141	58 964	144 177	48 831	95 346	24 734	62 836	26 762	36 075	56 606	618 665	
<i>  III</i>	779 990	586 299	574 922	11 376	193 692	55 671	138 021	46 724	91 297	24 198	60 851	27 239	33 612	52 972	610 497	
<i>  IV</i>	769 781	580 784	569 692	11 092	188 997	54 797	134 200	46 730	87 470	23 611	61 867	25 910	35 801	48 722	604 395	
<b>14 I</b>	R 758 868	576 464	570 209	6 255	185 124	45 135	139 989	60 229	77 042	22 680	60 195	22 671	37 524	57 114	596 424	
<i>  II</i>	757 872	573 393	568 090	5 303	187 640	44 155	143 485	56 538	83 786	22 044	60 693	25 321	35 372	60 748	592 276	
<i>  III</i>	743 484	564 252	558 684	5 569	179 486	45 744	133 742	59 991	73 889	21 833	59 727	24 459	35 269	52 182	585 832	
<i>  IV</i>	736 483	557 973	552 613	5 360	178 508	46 520	131 988	58 196	73 791	21 819	57 913	29 022	28 839	52 255	579 794	
<b>15 I</b>	728 376	552 110	546 646	5 465	176 265	46 197	130 069	57 529	72 338	21 856	56 367	28 225	28 193	51 846	573 966	
<i>  II</i>	P 725 063	542 422	536 707	5 714	182 638	45 155	137 482	55 704	81 778	21 461	58 951	31 355	27 600	57 070	563 887	

(c) A partir de la edición de junio de 2012, se ha producido una reclasificación de las entidades de contrapartida central, cuyos importes se han incorporado para toda la serie histórica.

Véanse resto notas al final del capítulo.

**8. OTRAS INSTITUCIONES FINANCIERAS MONETARIAS**  
C) Detalles del activo y del pasivo

**8.28 Depósitos de otros sectores residentes y de otras AAPP residentes en el área del euro, por subsectores**

Millones de euros

	Total	Residentes España									Residentes en Otros Estados UEM		
		Total	Otras AA.PP	Instituciones de inversión colectiva excepto FMM	Otras instituciones financieras no monetarias	Del cual		Seguros y Fondos de Pensión	Sociedades no financieras	ISFLSH	Hogares	Total	Del cual
						Fondos de titulización							
1=2+11	2=3a5+7a10	3	4	5	6	7	8	9	10	11	12		
<b>09</b>	1 686 026	1 649 435	37 675	35 583	603 307	...	53 148	215 636	16 738	687 348	36 591	...	
<b>10</b>	1 730 189	1 682 059	33 622	30 358	617 544	445 422	54 163	219 083	16 676	710 613	48 131	5 854	
<b>11</b>	1 679 410	1 604 598	23 979	28 449	575 346	418 012	52 673	197 473	16 206	710 472	74 812	39 964	
<b>12</b>	1 521 934	1 492 458	26 609	21 491	469 182	328 154	52 574	190 966	14 698	716 939	29 476	4 172	
<b>13</b>	1 496 527	1 459 262	29 103	34 965	379 088	256 082	52 802	204 866	15 852	742 584	37 265	8 872	
<b>14</b>	1 478 091	1 437 072	33 421	38 818	357 629	241 556	50 772	202 673	15 819	737 940	41 019	10 883	
<b>14 Abr</b>	1 468 600	1 427 173	32 424	35 887	355 250	240 152	51 909	201 755	15 802	734 145	41 427	10 970	
<b>May</b>	1 472 729	1 433 964	31 987	36 335	349 316	239 735	51 591	210 470	16 096	738 169	38 765	9 280	
<b>Jun</b>	1 496 628	1 453 702	34 015	38 923	356 415	237 462	52 061	212 896	15 847	743 546	42 925	12 818	
<b>Jul</b>	1 486 389	1 444 840	36 049	41 026	352 918	242 137	54 315	204 232	15 720	740 580	41 549	10 878	
<b>Ago</b>	1 480 162	1 437 620	36 583	39 214	346 278	240 096	54 092	207 749	15 739	737 965	42 542	11 235	
<b>Sep</b>	1 475 588	1 429 080	36 310	40 456	340 872	237 689	53 517	207 547	15 888	734 490	46 508	15 325	
<b>Oct</b>	1 458 818	1 413 821	35 944	40 032	342 206	235 462	53 093	198 271	15 906	728 369	44 997	13 519	
<b>Nov</b>	1 476 182	1 429 455	35 923	38 967	350 899	244 648	53 189	202 685	15 845	731 946	46 726	13 173	
<b>Dic</b>	1 478 091	1 437 072	33 421	38 818	357 629	241 556	50 772	202 673	15 819	737 940	41 019	10 883	
<b>15 Ene</b>	1 459 960	1 418 622	32 576	39 956	350 285	239 588	51 515	192 575	16 532	735 183	41 338	12 087	
<b>Feb</b>	1 466 039	1 423 604	34 433	43 083	347 681	233 727	51 989	196 213	16 211	733 995	42 435	14 035	
<b>Mar</b>	1 473 539	1 424 350	32 611	44 140	351 010	229 667	51 961	199 938	15 988	728 704	49 189	20 308	
<b>Abr</b>	1 462 146	1 418 979	36 350	48 767	339 466	224 594	53 201	193 667	16 316	731 210	43 167	15 466	
<b>May</b>	1 468 403	1 424 062	38 596	46 008	341 145	223 983	53 469	198 600	16 364	729 879	44 341	17 402	
<b>Jun</b>	1 470 310	1 424 346	36 947	44 419	337 035	220 815	52 594	200 295	16 094	736 961	45 965	17 677	
<b>Jul</b>	1 456 268	1 413 757	35 156	46 916	331 776	220 073	54 416	195 811	15 701	733 981	42 512	13 786	
<b>Ago</b>	1 443 065	1 402 628	36 016	43 761	327 064	217 513	52 920	198 231	15 754	728 881	40 438	12 264	
<b>Sep</b>	P 1 451 189	1 409 170	38 862	44 780	326 871	215 251	50 995	201 662	15 930	730 069	42 019	14 195	

**8. OTRAS INSTITUCIONES FINANCIERAS MONETARIAS**  
C) Detalles del activo y del pasivo

**8.29 Depósitos en las OIFM de sociedades no financieras y hogares e ISFLSH residentes en España, por naturaleza.**

Millones de euros

	Sociedades no financieras, hogares e ISFLSH					Hogares e ISFLSH				
	Total	Depósitos a la vista	Depósitos con preaviso (a)	Depósitos a plazo	Cesiones temporales	Total	Depósitos a la vista	Depósitos con preaviso (a)	Depósitos a plazo	Cesiones temporales
<b>09</b>	919 722	422 150	26	484 275	13 272	704 086	308 980	-	393 296	1 811
<b>10</b>	946 372	421 506	37	515 248	9 581	727 289	307 291	-	418 762	1 235
<b>11</b>	924 151	413 803	45	503 538	6 765	726 678	307 626	-	417 557	1 495
<b>12</b>	922 638	413 485	42	502 447	6 664	731 673	307 547	-	422 597	1 530
<b>13</b>	963 342	450 003	56	506 021	7 262	758 475	334 735	-	423 248	493
<b>14</b>	956 473	496 275	67	450 211	9 919	753 800	368 702	-	384 733	365
<b>14 Abr</b>	951 747	449 656	64	498 710	3 318	749 991	332 481	-	417 311	200
<b>May</b>	964 778	466 144	66	494 255	4 313	754 309	340 174	-	413 912	223
<b>Jun</b>	972 334	482 009	67	487 442	2 816	759 438	350 215	-	409 024	198
<b>Jul</b>	960 576	476 080	67	482 085	2 345	756 344	350 543	-	405 590	211
<b>Ago</b>	961 497	482 146	67	477 387	1 897	753 748	351 841	-	401 703	205
<b>Sep</b>	957 969	482 005	67	474 306	1 591	750 422	351 030	-	399 245	147
<b>Oct</b>	942 590	475 280	67	465 714	1 529	744 319	350 692	-	393 519	108
<b>Nov</b>	950 520	491 457	67	457 330	1 665	747 835	358 921	-	388 784	130
<b>Dic</b>	956 473	496 275	67	450 211	9 919	753 800	368 702	-	384 733	365
<b>15 Ene</b>	944 331	497 237	67	444 645	2 381	751 756	371 050	-	380 514	192
<b>Feb</b>	946 458	504 427	66	439 512	2 452	750 245	373 768	-	376 272	206
<b>Mar</b>	944 668	509 959	66	430 608	4 035	744 730	375 640	-	368 862	229
<b>Abr</b>	941 236	516 513	65	423 293	1 365	747 569	383 478	-	363 825	266
<b>May</b>	944 889	529 252	65	414 229	1 344	746 289	390 658	-	355 314	317
<b>Jun</b>	953 400	547 194	64	404 849	1 292	753 105	405 344	-	347 478	283
<b>Jul</b>	945 542	546 611	64	397 469	1 397	749 731	408 227	-	341 113	392
<b>Ago</b>	942 916	549 099	64	392 322	1 431	744 685	408 037	-	336 224	424
<b>Sep</b>	P 947 711	559 396	64	386 732	1 519	746 048	413 792	-	331 819	437

Véanse notas al final del capítulo

**8. OTRAS INSTITUCIONES FINANCIERAS MONETARIAS**  
**C) Detalles del activo y del pasivo**

**8.30 Depósitos en las OIFM de sociedades no financieras, hogares e ISFLSH residentes en España, por naturaleza. Detalle.**

Millones de euros

	Sociedades no financieras					Hogares					ISFLSH				
	Total	Depósitos a la vista	Depósitos con preaviso (a)	Depósitos a plazo	Cesiones temporales	Total	Depósitos a la vista	Depósitos con preaviso (a)	Depósitos a plazo	Cesiones temporales	Total	Depósitos a la vista	Depósitos con preaviso (a)	Depósitos a plazo	Cesiones temporales
	1=2a5	2	3	4	5	6=7a10	7	8	9	10	11=12a15	12	13	14	15
<b>09</b>	215 636	113 170	26	90 979	11 461	687 348	299 508	-	386 351	1 489	16 738	9 472	-	6 945	321
<b>10</b>	219 083	114 215	37	96 485	8 346	710 613	298 097	-	411 459	1 056	16 676	9 193	-	7 303	179
<b>11</b>	197 473	106 177	45	85 981	5 270	710 472	298 854	-	410 430	1 188	16 206	8 772	-	7 127	307
<b>12</b>	190 966	105 939	42	79 851	5 134	716 939	299 586	-	416 041	1 311	14 698	7 924	-	6 555	219
<b>13</b>	204 866	115 269	56	82 772	6 769	742 584	326 771	-	415 470	344	15 852	7 925	-	7 779	149
<b>14</b>	202 673	127 573	67	65 478	9 555	737 940	359 885	-	377 824	231	15 819	8 777	-	6 909	133
<b>14</b> <i>Abr</i>	201 755	117 175	64	81 398	3 118	734 145	324 559	-	409 457	129	15 802	7 878	-	7 854	71
<i>May</i>	210 470	125 970	66	80 343	4 090	738 169	331 915	-	406 091	163	16 096	8 215	-	7 821	59
<i>Jun</i>	212 896	131 794	67	78 418	2 617	743 546	342 043	-	401 346	157	15 847	8 128	-	7 677	42
<i>Jul</i>	204 232	125 537	67	76 495	2 134	740 580	342 400	-	398 024	156	15 720	8 099	-	7 566	55
<i>Ago</i>	207 749	130 305	67	75 684	1 692	737 965	343 542	-	394 259	164	15 739	8 255	-	7 443	41
<i>Sep</i>	207 547	130 975	67	75 061	1 444	734 490	342 665	-	391 716	108	15 888	8 321	-	7 528	39
<i>Oct</i>	198 271	124 589	67	72 195	1 421	728 369	342 221	-	386 076	71	15 906	8 427	-	7 442	37
<i>Nov</i>	202 685	132 537	67	68 546	1 535	731 946	350 352	-	381 509	84	15 845	8 525	-	7 275	45
<i>Dic</i>	202 673	127 573	67	65 478	9 555	737 940	359 885	-	377 824	231	15 819	8 777	-	6 909	133
<b>15</b> <i>Ene</i>	192 575	126 188	67	64 132	2 189	735 183	361 764	-	373 308	110	16 532	9 245	-	7 205	82
<i>Feb</i>	196 213	130 660	66	63 241	2 246	733 995	364 623	-	369 245	127	16 211	9 105	-	7 026	79
<i>Mar</i>	199 938	134 319	66	61 746	3 806	728 704	366 633	-	361 901	170	15 988	8 968	-	6 960	59
<i>Abr</i>	193 667	133 034	65	59 468	1 099	731 210	373 927	-	357 077	205	16 316	9 509	-	6 747	60
<i>May</i>	198 600	138 594	65	58 915	1 026	729 879	380 914	-	348 714	251	16 364	9 698	-	6 600	66
<i>Jun</i>	200 295	141 850	64	57 372	1 010	736 961	395 682	-	341 005	273	16 094	9 613	-	6 472	9
<i>Jul</i>	195 811	138 385	64	56 357	1 005	733 981	398 856	-	334 777	348	15 701	9 321	-	6 336	44
<i>Ago</i>	198 231	141 062	64	56 098	1 007	728 881	398 607	-	329 889	385	15 754	9 380	-	6 336	38
<i>Sep</i>	P 201 662	145 604	64	54 913	1 082	730 069	404 131	-	325 540	398	15 930	9 612	-	6 279	39

Véanse notas al final del capítulo

8. OTRAS INSTITUCIONES FINANCIERAS MONETARIAS  
C) Detalles del activo y del pasivo obtenidos de los estados estadístico-contables de la zona del euro

8.31 Detalle por países de los principales activos y pasivos

Datos referidos a Junio de 2015

Millones de euros

	Activo/Assets						Pasivo/Liabilities		
	Préstamos y créditos a IFMs/ Loans to MFIs	Préstamos y créditos a otros sectores/ Loans to other sectors	Valores distintos de acciones y participaciones de IFMs/ MFIs' securities other than shares	Valores distintos de acciones y participaciones de otros sectores/ Other sectors' securities other than shares	Participaciones en FMM/ Money market fund shares/ units	Acciones y participaciones/ Shares and other equity	Depósitos de IFMs/ MFIs' deposits	Depósitos de otros sectores/ Other sectors' deposits	
	1	2	3	4	5	6	7	8	
<b>ESPAÑA . . . . .</b>	<b>187 775</b>	<b>1 433 183</b>	<b>31 982</b>	<b>450 791</b>	<b>9</b>	<b>93 381</b>	<b>320 744</b>	<b>1 463 048</b>	<b>SPAIN</b>
<b>OTROS PAISES DE LA UEM . . . . .</b>	<b>63 423</b>	<b>22 055</b>	<b>5 979</b>	<b>59 208</b>	<b>0</b>	<b>31 292</b>	<b>146 071</b>	<b>52 132</b>	<b>OTHER EURO AREA COUNTRIES</b>
Alemania . . . . .	5 663	4 822	122	477	-	7 707	23 214	21 685	Germany
Austria . . . . .	41	206	3	-11	-	1 049	927	56	Austria
Bélgica . . . . .	2 824	351	65	133	-	2 665	3 753	2 099	Belgium
Finlandia . . . . .	826	115	11	108	-	50	1	164	Finland
Francia . . . . .	31 275	2 068	3 089	2 807	-	1 980	93 758	12 268	France
Grecia . . . . .	358	147	0	8	-	-	23	207	Greece
Holanda . . . . .	5 279	3 897	214	3 013	-	13 088	4 806	4 884	Netherlands
Irlanda . . . . .	123	2 220	54	2 727	-	450	290	5 232	Ireland
Italia . . . . .	7 885	1 392	2 276	28 558	-	977	11 112	973	Italy
Luxemburgo . . . . .	1 425	2 364	33	2 955	-	982	3 074	3 430	Luxembourg
Portugal . . . . .	7 723	4 242	112	9 205	-	2 340	4 902	1 022	Portugal
Eslovenia . . . . .	0	22	-	17	-	-	0	1	Slovenia
Chipre . . . . .	-	86	-	-	-	-	1	10	Cyprus
Malta . . . . .	-	77	-	-	-	-	185	57	Malta
Eslovaquia . . . . .	0	18	-	-	-	-	-	8	Slovaquia
Estonia . . . . .	-	10	-	-	-	-	23 214	11	Estonia
Letonia . . . . .	-	10	-	-	-	-	25	9	Latvia
Lituania . . . . .	0	7	-	-	-	-	-	16	Lithuania
<b>OTROS PAISES DE LA UE</b>	<b>21 565</b>	<b>13 523</b>	<b>3 862</b>	<b>4 109</b>	<b>-</b>	<b>20 067</b>	<b>35 514</b>	<b>7 374</b>	<b>OTHER EU COUNTRIES</b>
Dinamarca . . . . .	418	56	46	30	-	4	1 424	51	Denmark
Reino Unido . . . . .	20 270	12 651	3 586	3 997	-	19 332	32 923	6 839	United Kingdom
Suecia . . . . .	387	171	230	42	-	730	41	212	Sweden
RESTO . . . . .	490	645	-	39	-	-	1 126	272	REST
<b>RESTO DEL MUNDO EX- CLUIDA LA UE . . . . .</b>	<b>29 561</b>	<b>24 387</b>	<b>4 881</b>	<b>13 896</b>	<b>-</b>	<b>-20 067</b>	<b>37 744</b>	<b>35 882</b>	<b>REST OF THE WORLD, EXCLUDING EU</b>
<b>TOTAL . . . . .</b>	<b>302 324</b>	<b>1 493 149</b>	<b>46 704</b>	<b>528 003</b>	<b>9</b>	<b>124 673</b>	<b>540 073</b>	<b>1 558 435</b>	<b>TOTAL</b>

June 2015 Data

8.31 Main assets and liabilities of other MFIS, by country

EUR millions

8. OTHER MONETARY FINANCIAL INSTITUTIONS  
C) Assets and liabilities figures obtained from the euro area statistical returns

8. OTRAS INSTITUCIONES FINANCIERAS MONETARIAS  
C) Detalles del activo y del pasivo obtenidos de los estados estadístico-contables de la zona del euro

8.32 Detalle por monedas de los principales activos y pasivos

Datos referidos a Junio de 2015

Millones de euros

	Total/ Total	Euros/ Euros	Resto de monedas/Other currencies					
			Resto de monedas UE (no UME)/ Other UE currencies	\$ USA/ USD	Yenes/ JPY	Francos suizos/ SFR	Otras monedas/ Remaining currencies	
	1= 2 a 7	2	3	4	5	6	7	
<b>POSICION FRENTE A RESIDENTES EN ESPAÑA</b>								<b>POSITION VIS-A-VIS RESIDENTS IN SPAIN</b>
<b>ACTIVO</b>								<b>ASSETS</b>
Préstamos y créditos a otros sectores . . . . .	433 183	418 665	1 252	7 139	4 125	1 749	252	Loans to other sectors
Valores dist.de accio.y partic.de IFM . . . . .	31 982	31 493	424	13	-	-	52	MFIs' holdings of securities other than shares
Valores distintos de acciones y participaciones de otros sectores	450 791	446 941	1 084	2 750	4	0	13	Other sectors' holdings of securities other than shares
<b>PASIVO</b>								<b>LIABILITIES</b>
Depósitos de IFM. . . . .	320 744	312 694	799	7 085	54	27	84	MFIs' deposits
Depósitos de otros sectores . . . . .	463 048	434 594	3 269	23 761	267	275	882	Other sectors' deposits
<b>POSICION FRENTE A RESIDENTES EN PAISES UEM (SIN INCLUIR ESPAÑA)</b>								<b>POSITION VIS-A-VIS OTHER EURO AREA COUNTRIES (EXCLUDING SPAIN)</b>
<b>ACTIVO</b>								<b>ASSETS</b>
Préstamos y créditos a otros sectores . . . . .	22 055	18 101	113	3 777	3	12	47	Loans to other sectors
Valores dist.de accio.y partic.de IFM . . . . .	5 979	5 681	45	221	-	-	31	MFIs' holdings of securities other than shares
Valores distintos de acciones y participaciones de otros sectores	59 208	57 819	337	1 052	-	-	-	Other sectors' holdings of securities other than shares
<b>PASIVO</b>								<b>LIABILITIES</b>
Depósitos de IFM. . . . .	146 071	134 069	1 060	10 537	137	107	161	MFIs' deposits
Depósitos de otros sectores . . . . .	52 132	48 091	61	3 942	4	6	28	Other sectors' deposits
<b>POSICION FRENTE A RESIDENTES EN EL RESTO DEL MUNDO</b>								<b>POSITION VIS-A-VIS REST OF THE WORLD</b>
<b>ACTIVO</b>								<b>ASSETS</b>
Préstamos y créditos a IFM . . . . .	51 143	18 068	4 371	25 039	262	722	2 681	Loans to MFIs
Préstamos y créditos a otros sectores . . . . .	37 910	18 182	2 373	16 130	50	173	1 003	Loans to other sectors
Valores dist.de accio.y partic.de IFM . . . . .	8 846	1 704	2 708	4 161	-	3	270	MFIs' holdings of securities other than shares
Valores distintos de acciones y participaciones de otros sectores	18 154	3 166	2 167	8 294	-	-	4 527	Other sectors' holdings of securities other than shares
<b>PASIVO</b>								<b>LIABILITIES</b>
Depósitos de IFM. . . . .	73 258	42 029	3 452	27 022	216	292	246	MFIs' deposits
Depósitos de otros sectores . . . . .	43 255	32 082	1 397	9 237	25	356	159	Other sectors' deposits
<b>POSICION FRENTE A UNIDADES NO CLASIFICADAS POR RESIDENCIA</b>								<b>POSITION VIS-A-VIS UNITS NOT CLASSIFIED BY RESIDENCE</b>
<b>PASIVO</b>								<b>LIABILITIES</b>
Valores emitidos distintos de accio.y partic. . . . .	234 143	223 061	777	7 929	362	932	1 083	Debt securities issued

June 2015 Data

8.32 Main assets and liabilities of other MFIs, by currency

Euro millions

8. OTHER MONETARY FINANCIAL INSTITUTIONS  
C) Assets and liabilities figures obtained from the euro area statistical returns

8. OTRAS INSTITUCIONES FINANCIERAS MONETARIAS  
D) Balances de los componentes de OIFM

8.D Balance de las entidades de crédito y EFC. Detalle por entidades

Datos referidos a Septiembre de 2015

Millones de euros

	Entidades de crédito y EFC/ Credit institutions and CFIs  (8.41 a/ to 8.44)  B=C+D+E	Entidades de depósito/ Deposit institutions  (8.51 a/ to 8.54)  C	Instituto de Crédito Oficial/ Official Credit Institute  D	EFC/ CFI  (8.81 a/ to 8.84)  E	
<b>ACTIVO</b>					<b>ASSETS</b>
<b>1 A. RESIDENTES EN ESPAÑA . . . . .</b>	<b>2 163 436</b>	<b>2 051 972</b>	<b>64 709</b>	<b>40 374</b>	<b>1 A. DOMESTIC</b>
<b>2 2. Préstamos y créditos . . . . .</b>	<b>1 596 108</b>	<b>1 510 080</b>	<b>47 759</b>	<b>38 270</b>	<b>2 2. Loans</b>
3 2e. Del cual: euros . . . . .	1 577 118	1 492 058	46 963	38 096	3 2e. Of which: euro
4 IFM . . . . .	183 896	151 648	30 518	1 729	4 MFIs
5 2e. Del cual: euros . . . . .	179 488	147 433	30 326	1 729	5 2e. Of which: euro
6 Administraciones Públicas . . . . .	95 092	90 782	3 707	603	6 General government
7 2e. Del cual: euros . . . . .	95 091	90 782	3 707	603	7 2e. Of which: euro
8 Otros residentes . . . . .	1 317 121	1 267 650	13 534	35 937	8 Other residents
9 2e. Del cual: euros . . . . .	1 302 539	1 253 844	12 931	35 764	9 2e. Of which: euro
<b>10 3. Valores distintos de acciones . . . . . y participaciones</b>	<b>468 138</b>	<b>449 603</b>	<b>16 581</b>	<b>1 954</b>	<b>10 3. Securities other than shares</b>
11 3e. Del cual: euros . . . . .	464 375	445 840	16 581	1 954	11 3e. Of which: euro
12 IFM . . . . .	27 520	23 763	3 758	-	12 MFIs
13 3e. Del cual: euros . . . . .	27 490	23 733	3 758	-	13 3e. Of which: euro
14 Administraciones Públicas . . . . .	250 951	238 132	12 819	-	14 General government
15 3e. Del cual: euros . . . . .	250 824	238 005	12 819	-	15 3e. Of which: euro
16 Otros residentes . . . . .	189 666	187 708	4	1 954	16 Other residents
17 3e. Del cual: euros . . . . .	186 060	184 102	4	1 954	17 3e. Of which: euro
<b>18 4. Participaciones en FMM . . . . .</b>	<b>2</b>	<b>2</b>	<b>-</b>	<b>-</b>	<b>18 4. Money market fund shares/units</b>
19 IFM . . . . .	2	2	-	-	19 MFIs
20 4e. Del cual: euros . . . . .	2	2	-	-	20 4e. Of which euro
<b>21 5. Acciones y participaciones . . . . .</b>	<b>91 838</b>	<b>91 318</b>	<b>369</b>	<b>150</b>	<b>21 5. Shares and other equity</b>
22 IFM . . . . .	15 195	15 145	-	51	22 MFIs
23 Otros residentes . . . . .	76 642	76 174	369	100	23 Other residents
<b>24 B. RESIDENTES EN OTROS PAISES DE LA ZONA DEL EURO . . . . .</b>	<b>182 086</b>	<b>178 757</b>	<b>582</b>	<b>2 747</b>	<b>24 B. OTHER EURO AREA COUNTRIES</b>
<b>25 2. Préstamos y créditos . . . . .</b>	<b>89 593</b>	<b>86 492</b>	<b>538</b>	<b>2 562</b>	<b>25 2. Loans</b>
26 2e. Del cual: euros . . . . .	81 059	78 415	227	2 417	26 2e. Of which: euro
27 IFM . . . . .	67 787	65 783	263	1 741	27 MFIs
28 2e. Del cual: euros . . . . .	63 284	61 556	-	1 729	28 2e. Of which: euro
29 Administraciones Públicas . . . . .	40	40	-	-	29 General government
30 2e. Del cual: euros . . . . .	40	40	-	-	30 2e. Of which: euro
31 Otros residentes . . . . .	21 765	20 669	275	822	31 Other residents
<b>32 3. Valores distintos de acciones . . . . . y participaciones</b>	<b>62 653</b>	<b>62 482</b>	<b>-</b>	<b>172</b>	<b>32 3. Securities other than shares</b>
33 3e. Del cual: euros . . . . .	60 712	60 541	-	172	33 3e. Of which: euro
34 IFM . . . . .	4 748	4 748	-	-	34 MFIs
35 3e. Del cual: euros . . . . .	4 568	4 568	-	-	35 3e. Of which: euro
36 Administraciones Públicas . . . . .	38 514	38 514	-	-	36 General government
37 3e. Del cual: euros . . . . .	38 244	38 244	-	-	37 3e. Of which: euro
38 Otros residentes . . . . .	19 392	19 220	-	172	38 Other residents
39 3e. Del cual: euros . . . . .	17 900	17 728	-	172	39 3e. Of which: euro
<b>40 4. Participaciones en FMM . . . . .</b>	<b>0</b>	<b>0</b>	<b>-</b>	<b>-</b>	<b>40 4. Money market fund shares/units</b>
41 IFM . . . . .	0	0	-	-	41 MFIs
42 4e. Del cual: euros . . . . .	-	-	-	-	42 4e. Of which euro
<b>43 5. Acciones y participaciones . . . . .</b>	<b>29 840</b>	<b>29 783</b>	<b>44</b>	<b>13</b>	<b>43 5. Shares and other equity</b>
44 IFM . . . . .	4 853	4 809	44	-	44 MFIs
45 Otros residentes . . . . .	24 988	24 974	0	13	45 Other residents

September 2015 data

EUR millions

8.D Balance sheet of credit institutions and CFIs  
by institutional grouping

8. OTHER MONETARY FINANCIAL INSTITUTIONS  
D) Balance sheet of the institutional groupings of other MFIs

Véanse notas al final del capítulo./ See notes at the end of the chapter.



**8. OTRAS INSTITUCIONES FINANCIERAS MONETARIAS**  
**D) Balances de los componentes de OIFM**

**8.D Balance de las entidades de crédito y EFC. Detalle por entidades**

Datos referidos a Septiembre de 2015

Millones de euros

	Entidades de crédito y EFC/ Credit institutions and CFIs (8.41 a/ to 8.44) B=C+D+E	Entidades de depósito/ Deposit institutions (8.51 a/ to 8.54) C	Instituto de Crédito Oficial/ Official Credit Institute D	EFC/ CFI (8.81 a/ to 8.84) E	
<b>ACTIVO (continuación)</b>					<b>ASSETS (continued)</b>
46 C. RESTO DEL MUNDO . . . . .	190 513	186 986	905	2 622	46 C. REST OF THE WORLD
47 2. Préstamos y créditos . . . . .	93 103	89 610	894	2 599	47 2. Loans
48 2e. Del cual: euros . . . . .	39 287	37 860	269	1 379	48 2e. Of which: euro
49 3. Valores distintos de acciones y participaciones . . . . .	23 502	23 502	-	-	49 3. Securities other than shares
50 3e. Del cual: euros . . . . .	4 234	4 123	2 172	-	50 3e. Of which: euro
51 5. Acciones y participaciones . . . . .	73 908	73 874	12	4 644	51 5. Shares and other equity
52 5e. Del cual: euros . . . . .	-	-	-	-	52 5e. Of which: euro
53 D. SIN CLASIFICAR . . . . .	331 319	326 179	93	2 633	53 D. UNCLASSIFIED
54 1. Efectivo (todas las monedas) . . . . .	7 351	7 351	0	0	54 1. Cash (all currencies)
55 1e. Del cual: euros . . . . .	7 151	7 151	0	0	55 1e. Of which: euro
56 6. Activo fijo . . . . .	48 010	47 153	93	764	56 6. Fixed assets
57 7. Otros activos . . . . .	275 958	271 675	2 414	1 869	57 7. Remaining assets
58 7e. Del cual: euros . . . . .	...	...	...	...	58 7e. Of which: euro
59 TOTAL ACTIVO . . . . .	2 860 005	2 742 925	68 704	48 376	59 TOTAL ASSETS
60 e Euros . . . . .	2 355 673	2 247 249	64 232	44 192	60 e Euro
61 x Monedas distintas del euro . . . . .	180 363	176 848	1 964	1 551	61 x Other currencies
62 s/c Sin clasificar por monedas . . . . .	323 969	318 829	2 507	2 633	62 n/c Not classified by currency

September 2015 data

**8.D Balance sheet of credit institutions and CFIs by institutional grouping**

EUR millions

**8. OTHER MONETARY FINANCIAL INSTITUTIONS D) Balance sheet of the institutional groupings of other MFIs**

Véanse notas al final del capítulo./ See notes at the end of the chapter.

8. OTRAS INSTITUCIONES FINANCIERAS MONETARIAS  
D) Balances de los componentes de OIFM

8.D Balance de las entidades de crédito y EFC. Detalle por entidades

Datos referidos a Septiembre de 2015

Millones de euros

	Entidades de crédito y EFC/ Credit institutions and CFIs  (8.41 a/ to 8.44)  B=C+D+E	Entidades de depósito/ Deposit institutions  (8.51 a/ to 8.54)  C	Instituto de Crédito Oficial/ Official Credit Institute  D	EFC/ CFI  (8.81 a/ to 8.84)  E	
<b>PASIVO</b>					<b>LIABILITIES</b>
<b>1 A. RESIDENTES EN ESPAÑA . . . . .</b>	<b>1 755 873</b>	<b>1 721 390</b>	<b>1 449</b>	<b>33 034</b>	<b>1 A. DOMESTIC</b>
<b>2 9. Depósitos . . . . .</b>	<b>1 755 873</b>	<b>1 721 390</b>	<b>1 449</b>	<b>33 034</b>	<b>2 9. Deposits</b>
3 9e. Del cual: euros . . . . .	1 720 303	1 687 335	1 449	31 519	3 9e. Of which: euro
4 IFM . . . . .	314 978	289 067	77	25 833	4 MFIs
5 9e. Del cual: euros . . . . .	307 372	282 977	77	24 318	5 9e. Of which: euro
6 Administración Central . . . . .	31 743	30 520	1 223	-	6 Central government
7 9e. Del cual: euros . . . . .	31 622	30 399	1 223	-	7 9e. Of which: euro
8 Otras Administraciones Públicas . . . . .	38 862	38 848	0	14	8 Other general government
9 9e. Del cual: euros . . . . .	38 859	38 844	0	14	9 9e. Of which: euro
10 Otros residentes . . . . .	1 370 290	1 362 955	148	7 187	10 Other residents
11 9e. Del cual: euros . . . . .	1 342 451	1 335 115	148	7 187	11 9e. Of which: euro
<b>12 10. Participaciones de los fondos del mercado monetario . . . . .</b>	<b>-</b>	<b>-</b>	<b>-</b>	<b>-</b>	<b>12 10. Money markets fund shares/units</b>
<b>13 B. RESIDENTES EN OTROS PAÍSES DE LA ZONA DEL EURO . . . . .</b>	<b>202 657</b>	<b>195 299</b>	<b>1 508</b>	<b>5 850</b>	<b>13 B. OTHER EURO AREA COUNTRIES</b>
<b>14 9. Depósitos . . . . .</b>	<b>202 657</b>	<b>195 299</b>	<b>1 508</b>	<b>5 850</b>	<b>14 9. Deposits</b>
15 9e. Del cual: euros . . . . .	185 213	177 916	1 508	5 790	15 9e. Of which: euro
16 IFM . . . . .	157 029	153 523	1 508	1 999	16 MFIs
17 9e. Del cual: euros . . . . .	143 661	140 155	1 508	1 999	17 9e. Of which: euro
18 Administración Central . . . . .	3 609	3 609	-	-	18 Central government
19 9e. Del cual: euros . . . . .	3 609	3 609	-	-	19 9e. Of which: euro
20 Otras Administraciones Públicas . . . . .	0	0	-	-	20 Other general government
21 9e. Del cual: euros . . . . .	0	0	-	-	21 9e. Of which: euro
22 Otros residentes . . . . .	42 019	38 168	-	3 851	22 Other residents
23 9e. Del cual: euros . . . . .	37 943	34 152	-	3 791	23 9e. Of which: euro
<b>24 10. Participaciones de los fondos del mercado monetario . . . . .</b>	<b>-</b>	<b>-</b>	<b>-</b>	<b>-</b>	<b>24 10. Money markets fund shares/units</b>
<b>25 C. RESTO DEL MUNDO . . . . .</b>	<b>120 338</b>	<b>109 792</b>	<b>10 426</b>	<b>120</b>	<b>25 C. REST OF THE WORLD</b>
<b>26 9. Depósitos (total) . . . . .</b>	<b>119 860</b>	<b>109 349</b>	<b>10 392</b>	<b>120</b>	<b>26 9. Deposits (total)</b>
27 9e. Del cual: euros . . . . .	75 418	65 318	9 980	120	27 9e. Of which: euro
<b>28 10. Participaciones de los fondos del mercado monetario . . . . .</b>	<b>-</b>	<b>-</b>	<b>-</b>	<b>-</b>	<b>28 10. Money markets fund shares/units</b>
<b>29 D. SIN CLASIFICAR . . . . .</b>	<b>781 615</b>	<b>716 887</b>	<b>45 459</b>	<b>9 373</b>	<b>29 D. UNCLASSIFIED</b>
<b>30 11. Valores distintos de acciones y participaciones . . . . .</b>	<b>231 554</b>	<b>186 066</b>	<b>45 459</b>	<b>29</b>	<b>30 11. Debts securities issued</b>
31 11e. Del cual: euros . . . . .	220 645	182 517	38 100	29	31 11e. In euro
32 Del cual: hasta dos años . . . . .	27 473	24 349	3 095	29	32 Of which: up to two years
33 11x. Monedas distintas del euro . . . . .	10 909	3 549	7 359	-	33 11x. In other currencies
34 Del cual: hasta dos años . . . . .	2 940	8	2 932	-	34 Of which: up to two years
<b>35 13. Capital y reservas . . . . .</b>	<b>316 955</b>	<b>302 661</b>	<b>7 386</b>	<b>6 908</b>	<b>35 13. Capital and Reserves</b>
<b>36 14. Otros pasivos . . . . .</b>	<b>233 106</b>	<b>228 160</b>	<b>2 510</b>	<b>2 436</b>	<b>36 14. Remaining liabilities</b>
37 14e. Del cual: euros . . . . .	...	...	...	...	37 14e. Of which: euro
<b>38 TOTAL PASIVO . . . . .</b>	<b>2 860 005</b>	<b>2 742 925</b>	<b>68 704</b>	<b>48 376</b>	<b>38 TOTAL LIABILITIES</b>
<b>39 e Euros . . . . .</b>	<b>2 193 834</b>	<b>2 113 086</b>	<b>51 037</b>	<b>37 457</b>	<b>39 e Euro</b>
40 x Monedas distintas del euro . . . . .	116 110	99 019	7 770	1 575	40 x Other currencies
41 s/c Sin clasificar por monedas . . . . .	550 061	530 821	9 896	9 344	41 n/c Not classified by currency

September 2015 data  
8.D Balance sheet of credit institutions and CFIs  
by institutional grouping

EUR millions  
8. OTHER MONETARY FINANCIAL INSTITUTIONS  
D) Balance sheet of the institutional groupings of other MFIs

Véanse notas al final del capítulo./ See notes at the end of the chapter.

**8. OTRAS INSTITUCIONES FINANCIERAS MONETARIAS**  
**D) Balance agregado de los componentes**

**8.41 Entidades de crédito y establecimientos financieros de crédito.**  
**Activo: resumen**

mm de euros

	Total	Por residencia				Por instrumentos							Por monedas		
		Residen- tes en España (a)	Residen- tes en otros países de la UEM	Resto del mundo	Rúbri- cas no clasif. por re- siden- cia del emisor	Préstas- mos y crédi- tos	Valores distin- tos de accio- nes y parti- cipa- ciones	Parti- cipa- cion de FMM	Accio- nes y parti- cipa- ciones	Efecti- vo	Activo fijo	Otros activos no cla- sifica- dos	Euros	Monedas distin- tas del euro	Sin clasi- ficar
		2	3	4	5=10a12	6	7	8	9	10	11	12	13	14	15
<b>09</b>	3 433,3	2 762,8	209,7	207,2	253,6	2 389,9	605,8	0,0	184,0	8,5	45,1	200,0	3 029,0	159,2	245,1
<b>10</b>	3 462,9	2 789,9	158,7	213,6	300,7	2 399,6	582,1	0,0	180,5	7,9	49,8	243,0	3 007,7	162,4	292,8
<b>11</b>	3 613,1	2 839,7	160,6	224,6	388,2	2 371,4	600,6	0,0	253,0	7,5	57,2	323,5	3 060,4	172,0	380,7
<b>12</b>	3 574,0	2 741,3	172,0	234,4	426,4	2 243,3	646,9	0,0	257,5	7,4	53,0	365,9	3 007,0	148,1	418,9
<b>13</b>	3 143,3	2 469,4	163,9	184,0	326,1	1 930,9	606,0	0,0	280,4	7,3	51,9	266,9	2 681,4	143,0	318,8
<b>14</b>	R 2 965,8	2 266,5	171,5	182,0	345,8	1 810,4	608,3	0,0	201,3	7,6	46,9	291,3	2 463,3	164,3	338,2
<b>14 Abr</b>	3 105,5	2 414,1	176,3	184,2	330,9	1 868,6	618,5	0,0	287,5	6,6	52,3	272,0	...	...	324,3
<b>May</b>	3 117,9	2 402,0	182,0	192,2	341,8	1 865,1	625,7	0,0	285,3	6,3	52,6	283,0	...	...	335,5
<b>Jun</b>	3 097,4	2 386,2	179,5	196,0	335,6	1 875,2	619,0	0,0	267,6	6,3	52,7	276,5	2 613,2	154,9	329,2
<b>Jul</b>	3 077,0	2 366,0	185,0	190,1	335,9	1 857,0	616,1	0,0	268,0	6,7	52,6	276,6	...	...	329,2
<b>Ago</b>	3 066,5	2 352,4	176,6	188,8	348,6	1 823,8	626,6	0,0	267,5	6,6	52,5	289,4	...	...	342,0
<b>Sep</b>	3 068,5	2 338,9	183,2	195,9	350,6	1 824,3	627,2	0,0	266,4	6,5	53,1	291,0	2 566,3	158,1	344,1
<b>Oct</b>	3 050,2	2 324,8	183,9	190,8	350,6	1 816,2	619,1	0,0	264,2	6,3	53,9	290,3	...	...	344,3
<b>Nov</b>	3 078,8	2 328,8	189,7	201,8	358,5	1 836,0	620,2	0,0	264,1	6,2	54,2	298,1	...	...	352,3
<b>Dic</b>	R 2 965,8	2 266,5	171,5	182,0	345,8	1 810,4	608,3	0,0	201,3	7,6	46,9	291,3	2 463,3	164,3	338,2
<b>15 Ene</b>	2 955,8	2 221,2	179,9	187,1	367,6	1 796,8	596,6	0,0	194,9	6,5	47,3	313,8	2 423,0	171,7	361,1
<b>Feb</b>	2 939,8	2 206,2	183,7	188,6	361,3	1 793,9	587,8	0,0	196,9	6,2	47,5	307,6	2 410,3	174,4	355,1
<b>Mar</b>	2 978,5	2 229,6	186,3	192,0	370,7	1 819,0	591,1	0,0	197,8	7,2	47,4	316,0	2 438,2	176,9	363,5
<b>Abr</b>	2 926,5	2 200,0	177,6	190,4	358,6	1 790,0	577,0	0,0	201,0	6,9	47,7	303,9	2 399,4	175,4	351,6
<b>May</b>	2 910,8	2 197,7	178,3	185,5	349,3	1 785,0	578,1	0,0	198,3	6,5	47,6	295,2	2 390,6	177,4	342,8
<b>Jun</b>	2 893,7	2 192,1	180,7	189,1	331,8	1 792,6	571,1	0,0	198,2	6,6	47,6	277,6	2 386,4	182,0	325,2
<b>Jul</b>	2 877,4	2 166,6	184,8	192,1	333,9	1 778,3	561,9	0,0	203,3	7,0	47,8	279,1	2 366,1	184,4	326,9
<b>Ago</b>	2 844,7	2 141,6	184,3	188,2	330,6	1 762,6	553,4	0,0	198,0	6,9	47,8	275,8	2 341,9	179,1	323,7
<b>Sep</b>	P 2 860,0	2 156,1	182,1	190,5	331,3	1 778,8	554,3	0,0	195,6	7,4	48,0	276,0	2 355,7	180,4	324,0

Véanse notas al final del capítulo

**8. OTRAS INSTITUCIONES FINANCIERAS MONETARIAS**  
**D) Balance agregado de los componentes**

**8.42 Entidades de crédito y establecimientos financieros de crédito.**  
**Pasivo: resumen**

mm de euros

	Total	Por residencia				Por instrumentos					Por monedas		
		Resi- dentes en Es- paña (a)	Resi- dentes en otros países de la UEM	Resto del mundo	Rúbri- cas no clasifi- cadas por re- siden- cia del tenedor	Depósi- tos	Partici- paciones en fon- dos del mercado moneta- rio	Valores distin- tos de accio- nes y parti- cipa- ciones	Capital y reservas	Otros pasivos no cla- sifica- dos	Euros	Monedas distin- tas del euro	Sin clasi- ficar
		2	3	4	5=8a10	6	7	8	9	10	11	12	13
<b>09</b>	3 433,3	2 001,7	245,2	262,5	923,8	2 509,5	...	439,9	269,8	214,1	2 599,1	350,2	483,9
<b>10</b>	3 462,9	1 999,6	228,2	283,5	951,5	2 511,3	...	432,9	282,5	236,1	2 580,3	363,9	518,7
<b>11</b>	3 613,1	2 024,2	244,8	248,7	1 095,4	2 517,7	...	434,5	367,1	293,8	2 633,4	318,7	660,9
<b>12</b>	3 574,0	2 109,4	160,3	180,5	1 123,8	2 450,3	...	394,3	402,9	326,6	2 604,7	239,9	729,5
<b>13</b>	3 143,3	1 876,0	169,8	138,5	959,0	2 184,3	...	297,4	428,2	233,3	2 289,5	192,2	661,6
<b>14</b>	R 2 965,8	1 795,3	206,2	115,4	848,9	2 116,8	...	260,1	336,1	252,7	2 277,0	100,5	588,8
<b>14 Abr</b>	3 105,5	1 834,0	186,9	128,3	956,4	2 149,2	...	282,2	434,4	239,7	2 244,9	186,5	674,1
<b>May</b>	3 117,9	1 842,6	188,8	129,9	956,6	2 161,4	...	277,7	433,8	245,1	2 249,1	189,9	678,9
<b>Jun</b>	3 097,4	1 845,4	181,5	130,5	940,0	2 157,4	...	270,2	424,0	245,7	2 236,9	190,7	669,7
<b>Jul</b>	3 077,0	1 833,4	186,4	129,4	927,8	2 149,2	...	261,1	422,8	243,9	2 221,6	188,7	666,7
<b>Ago</b>	3 066,5	1 819,1	186,4	124,3	936,6	2 129,8	...	261,4	424,1	251,1	2 207,0	184,3	675,2
<b>Sep</b>	3 068,5	1 805,6	197,4	130,2	935,4	2 132,3	...	258,2	421,1	256,0	2 201,7	189,8	677,1
<b>Oct</b>	3 050,2	1 788,5	211,7	132,0	917,9	2 132,3	...	246,8	416,2	254,8	2 185,7	193,5	671,0
<b>Nov</b>	3 078,8	1 799,6	223,5	134,7	921,1	2 157,7	...	246,5	416,2	258,3	2 207,4	196,8	674,6
<b>Dic</b>	R 2 965,8	1 795,3	206,2	115,4	848,9	2 116,8	...	260,1	336,1	252,7	2 277,0	100,5	588,8
<b>15 Ene</b>	2 955,8	1 775,8	197,3	117,5	865,2	2 090,6	...	250,3	334,0	280,9	2 239,9	101,6	614,9
<b>Feb</b>	2 939,8	1 766,2	200,4	120,4	852,9	2 087,0	...	248,6	336,3	268,0	2 237,5	98,6	604,3
<b>Mar</b>	2 978,5	1 799,0	208,8	119,1	851,6	2 127,0	...	244,5	333,1	274,0	2 270,7	101,3	607,1
<b>Abr</b>	2 926,5	1 769,2	203,4	117,9	836,0	2 090,5	...	239,4	332,4	264,1	2 228,1	102,4	596,6
<b>May</b>	2 910,8	1 773,8	206,4	115,2	815,4	2 095,4	...	238,6	326,1	250,7	2 231,0	103,6	576,8
<b>Jun</b>	2 893,7	1 783,8	198,2	116,5	795,2	2 098,5	...	234,1	319,1	241,9	2 227,0	106,1	561,0
<b>Jul</b>	2 877,4	1 754,0	208,3	116,6	798,5	2 078,8	...	233,8	320,8	243,9	2 205,3	107,8	564,7
<b>Ago</b>	2 844,7	1 743,6	198,7	115,1	787,3	2 057,3	...	237,3	319,1	230,9	2 190,4	104,7	550,0
<b>Sep</b>	P 2 860,0	1 755,9	202,7	119,9	781,6	2 078,4	...	231,6	317,0	233,1	2 201,6	108,8	550,1

Véanse notas al final del capítulo

8. OTRAS INSTITUCIONES FINANCIERAS MONETARIAS  
D) Balance agregado de los componentes

8.43 Entidades de crédito y establecimientos financieros de crédito.  
Activo. Residentes en España

Millones de euros

	Total	Préstamos y créditos								Valores distintos de acciones y participaciones		Participaciones de fondos del mercado monetario	Acciones y participaciones
		Del cual		Del cual		Del cual		Del cual		Del cual			
		Total	Euros	IFMs total	Euros	AAPP total	Euros	Otros sectores residentes total	Euros	Total	Euros		
		12+13 1=2+10+	2=4+6+8	3=5+7+9	4	5	6	7	8	9	10		
<b>09</b>	2 762 785	2 153 242	2 132 174	246 811	243 654	64 449	64 428	1 841 982	1 824 092	510 167	507 914	0	99 376
<b>10</b>	2 789 922	2 170 017	2 146 833	234 098	231 070	78 583	78 583	1 857 337	1 837 180	516 754	512 147	0	103 150
<b>11</b>	2 839 749	2 137 301	2 114 068	250 787	247 239	89 285	89 285	1 797 230	1 777 545	539 619	534 945	0	162 829
<b>12</b>	2 741 300	2 012 150	1 993 774	279 347	277 091	114 221	114 221	1 618 582	1 602 462	561 858	557 038	7	167 285
<b>13</b>	2 469 352	1 750 994	1 736 043	210 575	208 335	87 035	87 035	1 453 383	1 440 672	529 322	524 239	0	189 036
<b>14</b>	R 2 266 521	1 639 877	1 621 807	179 664	175 682	101 313	101 313	1 358 900	1 344 811	525 642	521 450	2	101 000
<b>14 Abr</b>	2 414 107	1 692 626	1 676 394	190 587	187 383	95 354	95 354	1 406 686	1 393 657	529 952	524 763	0	191 529
<b>May</b>	2 402 015	1 678 521	1 662 396	189 715	186 604	93 994	93 994	1 394 812	1 381 797	534 329	529 118	0	189 165
<b>Jun</b>	2 386 248	1 681 844	1 664 934	182 211	178 680	96 760	96 754	1 402 874	1 389 501	532 622	527 413	0	171 782
<b>Jul</b>	2 366 041	1 665 021	1 648 409	185 697	182 507	96 612	96 612	1 382 712	1 369 290	529 453	525 145	0	171 566
<b>Ago</b>	2 352 420	1 647 085	1 630 308	180 644	177 442	96 047	96 047	1 370 395	1 356 819	534 606	530 146	0	170 729
<b>Sep</b>	2 338 938	1 636 619	1 618 957	174 022	170 333	96 370	96 370	1 366 228	1 352 255	533 599	529 549	0	168 720
<b>Oct</b>	2 324 812	1 633 909	1 616 575	176 597	172 992	97 681	97 681	1 359 632	1 345 903	524 854	520 771	0	166 049
<b>Nov</b>	2 328 784	1 642 423	1 624 893	179 055	175 153	97 809	97 809	1 365 559	1 351 932	524 790	520 762	0	161 571
<b>Dic</b>	R 2 266 521	1 639 877	1 621 807	179 664	175 682	101 313	101 313	1 358 900	1 344 811	525 642	521 450	2	101 000
<b>15 Ene</b>	2 221 199	1 619 129	1 600 848	167 372	163 760	103 471	103 471	1 348 286	1 333 617	508 997	504 694	2	93 071
<b>Feb</b>	2 206 221	1 613 275	1 595 071	170 201	166 505	100 259	100 258	1 342 815	1 328 307	498 317	493 931	2	94 625
<b>Mar</b>	2 229 595	1 635 535	1 615 999	180 541	176 509	100 797	100 797	1 354 197	1 338 692	498 514	493 888	2	95 544
<b>Abr</b>	2 199 987	1 617 316	1 597 954	182 826	178 213	98 760	98 760	1 335 730	1 320 981	484 884	480 574	2	97 784
<b>May</b>	2 197 732	1 616 217	1 596 347	188 725	183 886	96 976	96 976	1 330 516	1 315 484	486 475	482 054	2	95 038
<b>Jun</b>	2 192 086	1 618 054	1 598 533	184 870	179 868	97 669	97 669	1 335 514	1 320 995	480 648	476 309	2	93 381
<b>Jul</b>	2 166 567	1 600 274	1 581 565	181 573	177 433	96 258	96 258	1 322 443	1 307 874	469 965	465 583	2	96 326
<b>Ago</b>	2 141 565	1 582 871	1 563 524	178 074	173 578	94 270	94 270	1 310 527	1 295 676	465 244	460 974	2	93 449
<b>Sep</b>	P 2 156 086	1 596 108	1 577 118	183 896	179 488	95 092	95 091	1 317 121	1 302 539	468 138	464 375	2	91 838

8. OTRAS INSTITUCIONES FINANCIERAS MONETARIAS  
D) Balance agregado de los componentes

8.44 Entidades de crédito y EFC. Pasivo. Depósitos de los residentes en España: por sectores y detalle por instrumentos de los depósitos de otros sectores residentes

Millones de euros

	Total	Por sectores												
		I F M			AAPP		Otros sectores residentes							
		Total	EC,EDE, EFC y BE	Fondos del mercado monetario	Administración Central	Otras AAPP	Total	En euros						Monedas distintas euro
		1=2+5+6+7	2=3+4	3	4	5	6	7=8+14	8=9+10+	9	10	11	12	13
<b>09</b>	2 001 735	308 169	304 928	3 241	44 130	37 675	1 611 760	1 578 664	470 154	1 041 390	476 500	26	67 095	33 096
<b>10</b>	1 999 632	272 116	269 665	2 451	45 458	33 622	1 648 437	1 617 665	472 720	1 075 156	477 373	37	69 752	30 772
<b>11</b>	2 024 193	373 858	372 485	1 373	45 738	23 979	1 580 619	1 552 522	472 450	1 019 797	442 651	45	60 229	28 097
<b>12</b>	2 109 405	574 374	572 906	1 467	42 574	26 609	1 465 849	1 435 649	463 947	911 864	457 667	42	59 796	30 200
<b>13</b>	1 875 992	382 349	381 287	1 062	34 382	29 103	1 430 158	1 399 744	488 097	847 664	410 826	56	63 927	30 414
<b>14</b>	1 795 296	315 502	311 446	4 056	42 729	33 421	1 403 644	1 376 160	549 564	767 286	372 584	67	59 242	27 484
<b>14 Abr</b>	1 834 045	374 375	371 759	2 616	32 501	32 424	1 394 745	1 365 422	488 985	825 246	403 758	64	51 128	29 323
<b>May</b>	1 842 633	365 538	363 192	2 346	43 138	31 987	1 401 970	1 372 819	505 253	821 672	401 739	66	45 828	29 151
<b>Jun</b>	1 845 361	347 760	345 348	2 412	43 909	34 015	1 419 677	1 389 893	522 254	813 290	399 097	67	54 282	29 784
<b>Jul</b>	1 833 380	355 176	352 861	2 314	33 375	36 049	1 408 781	1 380 647	520 035	809 188	398 219	67	51 357	28 134
<b>Ago</b>	1 819 145	343 986	341 622	2 364	37 549	36 583	1 401 026	1 372 519	525 076	801 235	396 013	67	46 141	28 507
<b>Sep</b>	1 805 601	334 268	332 108	2 160	42 263	36 310	1 392 759	1 366 050	526 425	794 536	394 393	67	45 022	26 709
<b>Oct</b>	1 788 543	334 197	331 680	2 518	40 535	35 944	1 377 867	1 350 936	520 153	783 858	389 009	67	46 859	26 931
<b>Nov</b>	1 799 570	325 664	322 925	2 739	44 462	35 923	1 393 521	1 366 348	538 699	783 057	382 460	67	44 525	27 173
<b>Dic</b>	1 795 296	315 502	311 446	4 056	42 729	33 421	1 403 644	1 376 160	549 564	767 286	372 584	67	59 242	27 484
<b>15 Ene</b>	1 775 808	300 293	296 405	3 888	56 902	32 576	1 386 038	1 358 558	554 459	761 491	370 451	67	42 542	27 479
<b>Feb</b>	1 766 190	295 660	292 399	3 261	46 936	34 433	1 389 161	1 361 337	562 162	754 254	369 862	66	44 856	27 823
<b>Mar</b>	1 799 007	321 073	317 776	3 297	53 595	32 611	1 391 728	1 362 915	568 075	740 945	363 756	66	53 829	28 813
<b>Abr</b>	1 769 213	310 205	306 889	3 316	40 042	36 351	1 382 615	1 353 955	580 367	731 417	362 807	65	42 106	28 659
<b>May</b>	1 773 810	311 881	308 526	3 355	37 883	38 596	1 385 450	1 356 819	587 117	724 195	358 045	65	45 442	28 631
<b>Jun</b>	1 783 793	320 744	317 172	3 572	38 721	36 947	1 387 381	1 359 096	605 987	707 772	350 646	64	45 273	28 284
<b>Jul</b>	1 754 028	309 693	305 771	3 922	30 596	35 156	1 378 583	1 350 367	609 122	701 240	350 158	64	39 941	28 216
<b>Ago</b>	1 743 580	310 775	306 934	3 841	30 195	36 016	1 366 594	1 338 414	606 925	695 648	351 795	64	35 777	28 181
<b>Sep</b>	P 1 755 873	314 978	310 998	3 979	31 743	38 862	1 370 290	1 342 451	616 721	683 312	347 126	64	42 353	27 839

**8. ENTIDADES DE CRÉDITO**  
**D) Balances de los componentes de OIFM**

**8.E Apéndice al balance. Determinación de los pasivos**  
**de las entidades de crédito sujetas a reservas mínimas (a),(b)**

Datos referidos a Agosto de 2015

Millones de euros

	Serie en cuadro y columna/ Time series in table and column	Entidades de crédito/ Credit institutions	
CONCEPTOS	1	2	CONCEPTS
<b>I. DEPÓSITOS EN LAS ENTIDADES DE CRÉDITO RESIDENTES, EXCEPTO LOS DE LAS ENTIDADES RESIDENTES EN LA ZONA EURO, BCNS Y BCE</b>			<b>I. DEPOSITS IN CREDIT INSTITUTIONS, EXCEPT OF EMU RESIDENTS CREDIT INSTITUTIONS, NCBs AND ECB</b>
<b>A. Sujetos a coeficiente de caja del 1 %</b>	<b>8.45/2</b>	<b>1 122 228</b>	<b>A. Subject to reserve ratio of 1 %</b>
A.1. A la vista, a plazo hasta dos años y disponible con preaviso hasta dos años	8.45/2	1 122 228	A.1. Overnight, with agreed maturity up to two years and redeemable at notice up to two years
<b>B. Sujetos a coeficiente de caja cero</b>	<b>-</b>	<b>461 172</b>	<b>B. Subject to zero reserve ratio</b>
B.1. A plazo a más de dos años	8.45/5	384 147	B.1. With agreed maturity over two years
B.2. Disponible con preaviso a más de dos años (inexistente para las IFMs residentes).	-	-	B.2. Redeemable at notice over two years (it doesn't exist in residents MFIs)
B.3. Cesiones temporales	8.45/7	77 025	B.3. Repos
<b>II. INSTRUMENTOS NEGOCIABLES EMITIDOS POR ENTIDADES DE CRÉDITO</b>			<b>II. NEGOTIABLE INSTRUMENTS ISSUED BY CREDIT INSTITUTIONS</b>
<b>A. Sujetos a coeficiente de caja del 1 %</b>	<b>8.45/3</b>	<b>22 689</b>	<b>A. Subject to reserve ratio of 1 %</b>
A.1. Valores distintos de acciones y participaciones emitidos hasta dos años (neto)	8.45/3	22 689	A.1. Debt securities issued up to two year (net)
<b>B. Sujetos a coeficiente de caja cero</b>	<b>8.45/6</b>	<b>204 867</b>	<b>B. Subject to zero reserve ratio</b>
B.1. Valores distintos de acciones y participaciones emitidos a más de dos años (neto)	8.45/6	204 867	B.1. Debt securities issued over two year (net)

August 2015 data

**8.E Appendix to Balance sheet. Determination of credit institutions' liabilities subject to minimum reserves (reserve base).**

EUR millions

**8.CREDIT INSTITUTIONS**  
**D) Balance sheet of the institutional groupings of other MFIs**

Véanse notas al final del capítulo./ See notes at the end of the chapter.

8. OTRAS INSTITUCIONES FINANCIERAS MONETARIAS  
D) Balances de los componentes de OIFM

8.45 Pasivos computables en el coeficiente de reservas mínimas de la zona euro (a)

Millones de euros

Información necesaria para el cálculo del requerimiento de reservas							
Pasivos computables con coeficiente positivo				Pasivos computables con coeficiente cero			
Total	Depósitos hasta dos años	Valores hasta dos años	Total	Depósitos a más de dos años	Valores a más de dos años	Cesiones temporales	
1	2	3	4	5	6	7	
09	1 279 454	1 231 786	47 669	1 135 198	644 437	371 779	118 593
10	1 231 087	1 207 026	24 061	1 249 609	658 138	396 635	194 836
11	1 131 476	1 095 914	35 562	1 257 829	668 052	380 811	208 966
12	1 128 047	1 081 161	46 886	995 280	550 662	326 832	117 786
13	1 048 071	1 034 317	13 754	911 289	503 715	276 419	131 156
14	...	...	...	...	-	...	...
14 Mar	1 052 980	1 039 222	13 759	873 997	484 644	261 197	128 156
Abr	1 044 366	1 029 583	14 783	850 673	479 226	259 300	112 147
May	1 061 674	1 047 773	13 901	849 827	477 442	255 995	116 390
Jun	1 084 584	1 069 964	14 621	843 911	471 508	247 412	124 991
Jul	1 084 441	1 069 918	14 523	808 343	465 536	238 122	104 685
Ago	1 086 646	1 071 984	14 663	800 009	460 062	238 214	101 734
Sep	1 090 244	1 075 149	15 096	804 308	453 807	234 914	115 587
Oct	1 084 690	1 070 131	14 559	782 338	450 202	224 295	107 840
Nov	1 118 229	1 100 750	17 480	767 674	439 161	217 128	111 385
Dic	...	...	...	...	-	...	...
15 Ene	1 105 402	1 084 958	20 444	767 734	432 435	221 080	114 219
Feb	1 107 495	1 085 755	21 740	756 932	425 356	217 489	114 088
Mar	...	...	...	...	-	...	...
Abr	1 111 395	1 089 495	21 900	720 456	408 127	208 060	104 270
May	1 123 171	1 100 998	22 174	721 933	407 167	206 907	107 859
Jun	...	...	...	...	-	...	...
Jul	1 147 273	1 125 696	21 578	674 979	391 715	202 919	80 345
Ago P	1 144 917	1 122 228	22 689	666 039	384 147	204 867	77 025

Véanse notas al final del capítulo.

8. OTRAS INSTITUCIONES FINANCIERAS MONETARIAS  
D) Balance agregado de los componentes

8.51 Entidades de depósito  
Activo: resumen

mm de euros

	Total	Por residencia				Por instrumentos							Por monedas		
		Residentes en España (a)	Residentes en otros países de la UEM	Resto del mundo	Rúbricas no clasif. por residencia del emisor	Préstamos y créditos	Valores distintos de acciones y participaciones	Participación de FMM	Acciones y participaciones	Efectivo	Activo fijo	Otros activos no clasificados	Euros	Monedas distintas del euro	Sin clasificar
	=13a15= =6a12= 1=2a5=	2	3	4	5=10a12	6	7	8	9	10	11	12	13	14	15
09	3 315,0	2 654,7	206,0	205,2	249,1	2 289,5	592,6	0,0	183,8	8,5	44,2	196,4	2 917,7	156,7	240,6
10	3 305,5	2 647,0	154,5	211,2	292,9	2 273,7	558,8	0,0	180,2	7,9	48,8	236,2	2 860,7	159,9	285,0
11	3 444,6	2 687,1	155,7	222,4	379,5	2 230,6	581,8	0,0	252,7	7,5	56,1	315,9	2 903,3	169,3	372,0
12	3 394,3	2 573,9	169,0	232,0	419,3	2 095,8	622,0	0,0	257,1	7,4	51,9	360,0	2 836,8	145,6	411,9
13	2 988,9	2 326,5	160,1	181,4	321,0	1 813,2	574,7	0,0	280,0	7,3	50,9	262,9	2 534,4	140,8	313,8
14 R	2 829,8	2 150,3	168,2	178,3	340,7	1 705,0	583,3	0,0	200,8	7,6	46,1	287,0	2 336,3	160,4	333,1
14 Abr	2 959,4	2 280,2	172,4	181,6	325,2	1 756,6	590,6	0,0	287,1	6,6	51,3	267,3	...	...	318,5
May	2 972,4	2 269,1	178,4	189,1	335,9	1 755,2	596,4	0,0	284,9	6,3	51,5	278,1	...	...	329,6
Jun	2 951,7	2 252,9	175,9	192,9	330,0	1 764,6	589,9	0,0	267,2	6,3	51,6	272,0	2 475,6	152,4	323,7
Jul	2 935,1	2 236,1	181,5	187,2	330,3	1 749,9	587,3	0,0	267,6	6,7	51,5	272,0	...	...	323,6
Ago	2 924,8	2 223,0	173,3	185,7	342,8	1 717,6	597,3	0,0	267,0	6,6	51,5	284,7	...	...	336,2
Sep	2 927,1	2 209,6	180,1	192,7	344,6	1 718,5	597,9	0,0	266,0	6,5	52,0	286,2	2 433,5	155,4	338,2
Oct	2 911,2	2 198,0	180,7	187,7	344,8	1 711,0	591,7	0,0	263,8	6,3	52,9	285,6	...	...	338,4
Nov	2 941,9	2 204,6	186,2	198,8	352,4	1 731,3	594,7	0,0	263,6	6,2	53,1	293,0	...	...	346,1
Dic R	2 829,8	2 150,3	168,2	178,3	340,7	1 705,0	583,3	0,0	200,8	7,6	46,1	287,0	2 336,3	160,4	333,1
15 Ene	2 825,0	2 109,6	176,5	183,8	361,5	1 696,2	572,9	0,0	194,4	6,5	46,4	308,6	2 301,8	168,2	355,0
Feb	2 813,0	2 098,2	180,7	185,3	355,1	1 694,5	567,1	0,0	196,4	6,2	46,7	302,2	2 292,7	171,5	348,9
Mar	2 851,8	2 123,1	183,3	188,0	364,6	1 718,7	571,2	0,0	197,3	7,2	46,6	310,8	2 321,0	173,4	357,4
Abr	2 801,8	2 094,6	174,5	186,8	352,8	1 691,9	556,6	0,0	200,4	6,9	46,9	299,0	2 284,0	171,9	345,9
May	2 786,7	2 092,3	175,1	182,0	343,7	1 687,2	557,9	0,0	197,8	6,5	46,8	290,5	2 275,6	173,8	337,3
Jun	2 771,8	2 089,1	177,6	185,6	326,2	1 697,5	550,6	0,0	197,6	6,6	46,8	272,8	2 273,8	178,4	319,6
Jul	2 757,7	2 065,6	181,7	188,8	328,6	1 684,2	542,3	0,0	202,6	7,0	47,0	274,6	2 254,7	181,4	321,6
Ago	2 725,7	2 041,4	181,3	184,5	325,3	1 668,7	534,3	0,0	197,4	6,9	47,0	271,4	2 231,7	175,6	318,4
Sep P	2 742,9	2 058,4	178,8	187,0	326,2	1 686,2	535,6	0,0	195,0	7,4	47,2	271,7	2 247,2	...	318,8

Véanse notas al final del capítulo

**8. OTRAS INSTITUCIONES FINANCIERAS MONETARIAS**  
**D) Balance agregado de los componentes**

**8.52 Entidades de depósito**  
**Pasivo: resumen**

mm de euros

	Total	Por residencia				Por instrumentos					Por monedas		
		Residentes en España (a)	Residentes en otros países de la UEM	Resto del mundo	Rúbricas no clasificadas por residencia del tenedor	Depósitos	Participaciones en fondos del mercado monetario	Valores distintos de acciones y participaciones	Capital y reservas	Otros pasivos no clasificados	Euros	Monedas distintas del euro	Sin clasificar
	=11a13 =6a10- 1=2a5=												
<b>09</b>	3 315,0	1 957,5	236,8	260,8	859,9	2 455,1	...	396,5	259,7	203,6	2 528,6	323,0	463,4
<b>10</b>	3 305,5	1 931,9	219,0	280,7	873,9	2 431,6	...	377,5	269,9	226,5	2 473,0	336,0	496,4
<b>11</b>	3 444,6	1 955,0	237,0	245,3	1 007,3	2 437,3	...	368,6	353,9	284,8	2 507,8	298,1	638,7
<b>12</b>	3 394,3	2 032,4	154,6	176,3	1 031,0	2 363,3	...	324,4	389,2	317,3	2 462,4	225,3	706,6
<b>13</b>	2 988,9	1 817,7	163,9	133,2	874,1	2 114,8	...	235,0	413,9	225,2	2 169,3	180,5	639,1
<b>14</b>	R 2 829,8	1 749,8	200,1	105,7	774,2	2 055,7	...	204,9	322,0	247,2	2 170,2	90,9	569,2
<b>14 Abr</b>	2 959,4	1 779,2	180,9	121,4	877,9	2 081,5	...	225,9	419,9	232,1	2 134,3	173,1	652,1
<b>May</b>	2 972,4	1 787,9	182,9	123,0	878,6	2 093,8	...	221,5	419,1	238,1	2 139,1	176,2	657,2
<b>Jun</b>	2 951,7	1 792,2	175,4	122,6	861,5	2 090,3	...	213,8	409,3	238,4	2 128,9	175,1	647,7
<b>Jul</b>	2 935,1	1 780,2	180,8	121,6	852,5	2 082,6	...	207,7	407,8	237,0	2 116,9	173,4	644,9
<b>Ago</b>	2 924,8	1 766,3	180,9	116,4	861,2	2 063,5	...	208,0	409,2	244,0	2 102,8	168,8	653,2
<b>Sep</b>	2 927,1	1 753,5	191,8	121,9	859,8	2 067,3	...	204,7	406,1	249,1	2 098,5	173,4	655,1
<b>Oct</b>	2 911,2	1 737,4	206,1	123,5	844,3	2 066,9	...	195,2	401,2	247,8	2 085,1	177,0	649,0
<b>Nov</b>	2 941,9	1 751,7	217,8	125,6	846,8	2 095,1	...	194,6	401,0	251,2	2 110,0	179,6	652,2
<b>Dic</b>	R 2 829,8	1 749,8	200,1	105,7	774,2	2 055,7	...	204,9	322,0	247,2	2 170,2	90,9	569,2
<b>15 Ene</b>	2 825,0	1 738,0	190,0	107,5	789,4	2 035,6	...	194,4	319,7	275,3	2 138,8	91,7	595,0
<b>Feb</b>	2 813,0	1 731,1	193,5	110,3	778,2	2 034,8	...	193,8	322,0	262,4	2 140,4	88,7	584,4
<b>Mar</b>	2 851,8	1 764,3	201,8	109,0	776,7	2 075,1	...	189,3	318,8	268,5	2 173,8	91,1	587,3
<b>Abr</b>	2 801,8	1 734,3	196,1	108,4	763,0	2 038,8	...	186,0	318,2	258,8	2 132,9	92,4	577,0
<b>May</b>	2 786,7	1 738,3	199,3	105,4	743,6	2 043,1	...	186,3	311,7	245,6	2 135,9	93,9	557,3
<b>Jun</b>	2 771,8	1 749,1	190,9	106,7	725,1	2 046,7	...	183,8	304,9	236,4	2 134,1	96,8	541,3
<b>Jul</b>	2 757,7	1 719,1	200,7	105,8	732,1	2 025,6	...	186,8	306,5	238,8	2 114,6	98,2	545,3
<b>Ago</b>	2 725,7	1 709,0	191,4	104,6	720,8	2 004,9	...	190,2	304,8	225,8	2 100,4	95,1	530,6
<b>Sep</b>	P 2 742,9	1 721,4	195,3	109,3	716,9	2 026,0	...	186,1	302,7	228,2	2 113,1	99,5	530,8

Véanse notas al final del capítulo

**8. OTRAS INSTITUCIONES FINANCIERAS MONETARIAS**  
**D) Balance agregado de los componentes**

**8.53 Entidades de depósito**  
**Activo. Residentes en España**

Millones de euros

	Total	Préstamos y créditos								Valores distintos de acciones y participaciones		Participaciones de fondos del mercado monetario	Acciones y participaciones
		Del cual		Del cual		Del cual		Del cual		Del cual			
		Total	Euros	IFMs total	Euros	AAPP total	Euros	Otros sectores residentes total	Euros	Total	Euros		
		12+13 1=2+10+	2=4+6+8	3=5+7+9	4	5	6	7	8	9	10		
<b>09</b>	2 654 667	2 058 417	2 038 328	215 661	212 546	61 016	60 995	1 781 740	1 764 788	497 089	494 836	0	99 160
<b>10</b>	2 647 002	2 050 539	2 028 414	188 440	185 465	74 116	74 116	1 787 983	1 768 832	493 585	488 977	0	102 878
<b>11</b>	2 687 097	2 003 669	1 981 726	199 164	195 803	82 593	82 593	1 721 912	1 703 330	520 868	516 195	0	162 559
<b>12</b>	2 573 946	1 869 978	1 852 665	229 989	228 003	96 840	96 840	1 543 149	1 527 822	536 982	532 162	7	166 979
<b>13</b>	2 326 464	1 639 197	1 625 084	165 100	162 947	76 522	76 522	1 397 575	1 385 615	498 541	493 457	0	188 725
<b>14</b>	R 2 150 321	1 541 126	1 524 161	139 402	135 702	94 697	94 697	1 307 026	1 293 762	501 012	496 819	2	100 577
<b>14 Abr</b>	2 280 204	1 586 754	1 571 508	146 533	143 575	87 088	87 088	1 353 133	1 340 844	502 272	497 084	0	191 177
<b>May</b>	2 269 087	1 575 009	1 559 867	146 616	143 787	86 802	86 802	1 341 591	1 329 277	505 265	500 054	0	188 812
<b>Jun</b>	2 252 882	1 577 710	1 561 707	138 879	135 580	89 826	89 820	1 349 004	1 336 307	503 746	498 537	0	171 426
<b>Jul</b>	2 236 144	1 563 932	1 548 330	142 649	139 786	89 677	89 677	1 331 606	1 318 867	501 032	496 725	0	171 179
<b>Ago</b>	2 222 996	1 547 037	1 531 174	137 777	134 823	89 239	89 239	1 320 022	1 307 113	505 621	501 161	0	170 337
<b>Sep</b>	2 209 637	1 536 777	1 520 242	131 759	128 504	89 592	89 592	1 315 426	1 302 145	504 531	500 482	0	168 329
<b>Oct</b>	2 198 047	1 534 724	1 518 402	134 744	131 476	90 828	90 828	1 309 152	1 296 099	497 668	493 585	0	165 655
<b>Nov</b>	2 204 565	1 543 976	1 527 460	137 211	133 650	91 058	91 058	1 315 707	1 302 751	499 458	495 429	0	161 132
<b>Dic</b>	R 2 150 321	1 541 126	1 524 161	139 402	135 702	94 697	94 697	1 307 026	1 293 762	501 012	496 819	2	100 577
<b>15 Ene</b>	2 109 637	1 524 844	1 507 486	129 769	126 201	97 006	97 005	1 298 070	1 284 280	485 648	481 345	2	92 648
<b>Feb</b>	2 098 176	1 520 003	1 502 699	132 687	128 997	93 856	93 856	1 293 460	1 279 846	477 783	473 396	2	94 201
<b>Mar</b>	2 123 114	1 542 029	1 523 504	143 352	139 323	94 630	94 630	1 304 046	1 289 551	478 783	474 158	2	95 098
<b>Abr</b>	2 094 648	1 525 688	1 507 621	145 640	141 352	93 845	93 845	1 286 202	1 272 423	464 721	460 412	2	97 292
<b>May</b>	2 092 273	1 524 802	1 506 238	151 981	147 503	92 491	92 491	1 280 330	1 266 244	466 455	462 034	2	94 533
<b>Jun</b>	2 089 052	1 529 229	1 511 152	150 462	146 001	93 273	93 273	1 285 495	1 271 879	460 356	456 017	2	92 866
<b>Jul</b>	2 065 615	1 512 135	1 494 415	147 667	143 615	91 947	91 947	1 272 521	1 258 853	450 689	446 307	2	95 809
<b>Ago</b>	2 041 426	1 495 360	1 477 239	144 773	140 657	89 970	89 970	1 260 617	1 246 612	446 220	441 951	2	92 931
<b>Sep</b>	P 2 058 354	1 510 080	1 492 058	151 648	147 433	90 782	90 782	1 267 650	1 253 844	449 603	445 840	2	91 318

8. OTRAS INSTITUCIONES FINANCIERAS MONETARIAS  
D) Balance agregado de los componentes

8.54 Entidades de depósito. Pasivo. Depósitos de los residentes en España: por sectores y detalle por instrumentos de los depósitos de otros sectores residentes

Millones de euros

	Por sectores													
	Total 1=2+5+6+7	I F M			AAPP		Otros sectores residentes							Mone- das dis- tin- tas euro 14
		Total 2=3+4	EC,EDE, EFC y BE 3	Fondos del merca- do mo- netario 4	Admi- nistración Cen- tral 5	Otras AAPP 6	Total 7=8+14	En euros						
								Total 8=9+10+ 11	A la vista 9	Del cual A plazo 10		Con pre- aviso 12	Cesio- nes tem- porales 13	
Hasta dos años 11														
09	1 957 471	274 037	270 819	3 217	40 211	37 663	1 605 533	1 572 465	468 928	1 036 443	476 236	-	67 095	33 096
10	1 931 886	238 533	236 112	2 421	41 680	33 607	1 618 056	1 587 295	469 709	1 047 834	476 990	-	69 752	30 772
11	1 955 025	341 202	339 882	1 320	42 504	23 966	1 547 351	1 519 256	464 913	994 393	442 217	-	59 950	28 097
12	2 032 358	525 522	524 055	1 467	40 742	26 599	1 440 072	1 409 294	457 892	891 607	457 316	-	59 796	30 200
13	1 817 703	334 479	333 417	1 062	32 724	29 072	1 421 428	1 391 014	488 049	839 038	410 608	-	63 927	30 414
14	1 749 829	280 430	276 373	4 056	40 057	33 392	1 395 951	1 368 467	549 488	759 736	372 457	-	59 242	27 484
14 Abr	1 779 183	329 022	326 406	2 616	31 196	32 412	1 386 553	1 357 230	488 942	817 160	403 624	-	51 128	29 323
May	1 787 923	320 422	318 075	2 346	41 588	31 957	1 393 956	1 364 806	505 209	813 768	401 599	-	45 828	29 151
Jun	1 792 209	304 622	302 210	2 412	41 984	33 841	1 411 763	1 381 979	522 213	805 484	398 954	-	54 282	29 784
Jul	1 780 153	312 042	309 727	2 314	31 155	36 027	1 400 930	1 372 796	519 917	801 522	398 084	-	51 357	28 134
Ago	1 766 300	301 297	298 933	2 364	35 120	36 570	1 393 312	1 364 805	524 953	793 712	395 873	-	46 141	28 507
Sep	1 753 523	292 552	290 392	2 160	39 889	35 970	1 385 112	1 358 403	526 352	787 029	394 244	-	45 022	26 709
Oct	1 737 362	293 235	290 717	2 518	37 796	35 932	1 370 398	1 343 468	520 076	776 533	388 892	-	46 859	26 931
Nov	1 751 720	288 610	285 872	2 739	41 726	35 912	1 385 472	1 358 298	538 620	775 153	382 338	-	44 525	27 173
Dic	1 749 829	280 430	276 373	4 056	40 057	33 392	1 395 951	1 368 467	549 488	759 736	372 457	-	59 242	27 484
15 Ene	1 738 016	271 814	267 927	3 888	55 268	32 561	1 378 373	1 350 893	554 365	753 987	370 335	-	42 542	27 479
Feb	1 731 059	270 102	266 841	3 261	44 922	34 419	1 381 617	1 353 793	562 074	746 864	369 735	-	44 856	27 823
Mar	1 764 277	295 505	292 208	3 297	51 916	32 596	1 384 260	1 355 447	568 003	733 615	363 623	-	53 829	28 813
Abr	1 734 342	284 677	281 360	3 316	38 178	36 330	1 375 158	1 346 498	580 256	724 136	362 692	-	42 106	28 659
May	1 738 328	285 791	282 436	3 355	35 786	38 529	1 378 222	1 349 591	586 974	717 175	357 942	-	45 442	28 631
Jun	1 749 112	294 393	290 821	3 572	37 983	36 933	1 379 803	1 351 519	605 875	700 371	350 541	-	45 273	28 284
Jul	1 719 079	283 648	279 726	3 922	29 430	34 915	1 371 086	1 342 870	609 020	693 910	350 077	-	39 941	28 216
Ago	1 708 962	284 944	281 103	3 841	28 833	35 994	1 359 191	1 331 010	606 827	688 406	351 709	-	35 777	28 181
Sep	1 721 390	289 067	285 088	3 979	30 520	38 848	1 362 955	1 335 115	616 633	676 130	347 034	-	42 353	27 839

8. OTRAS INSTITUCIONES FINANCIERAS MONETARIAS  
D) Balance agregado de los componentes

8.81. Establecimientos financieros de crédito  
Activo: resumen

Millones de euros

	Total =13a15 =6a12= 1=2a5=	Por residencia			Por instrumentos								Por monedas		
		Residen- tes en España (a) 2	Residen- tes en otros países de la UEM 3	Resto del mundo 4	Rúbri- cas no clasif. por residen- cia del emisor 5=10a12	Prést- mos y crédi- tos 6	Valores distin- tos de accio- nes y parti- cipa- ciones 7	Partici- paciones de fon- dos del mercado moneta- rio 8	Accio- nes y parti- cipa- ciones 9	Efecti- vo 10	Activo fijo 11	Otros activos no cla- sifica- dos 12	Euros 13	Monedas distin- tas del euro 14	Sin clasifi- car 15
09	57 121	51 826	3 198	471	1 626	51 493	3 940	-	63	0	681	945	55 485	11	1 626
10	55 729	49 221	3 685	932	1 890	50 723	3 067	0	48	0	785	1 105	53 838	0	1 890
11	55 911	48 439	4 138	909	2 425	51 927	1 484	0	74	0	937	1 488	53 485	1	2 425
12	50 761	44 680	2 585	1 153	2 343	46 836	1 482	-	99	0	957	1 387	48 213	204	2 343
13	49 941	42 673	3 445	1 567	2 256	44 757	2 822	-	107	0	849	1 406	47 260	426	2 256
14	R 49 572	41 308	2 975	3 042	2 248	44 663	2 536	-	125	0	717	1 531	45 044	2 280	2 248
14 Abr	48 276	40 649	3 018	1 731	2 878	42 805	2 467	-	126	0	862	2 017	...	...	2 878
May	48 531	40 605	3 042	1 934	2 950	42 959	2 496	-	126	0	875	2 075	...	...	2 950
Jun	48 399	40 545	3 181	2 004	2 669	43 135	2 467	-	127	0	881	1 789	44 992	738	2 669
Jul	48 138	40 357	2 844	2 127	2 809	42 657	2 545	-	126	0	886	1 923	...	...	2 809
Ago	48 221	40 196	2 673	2 407	2 944	42 730	2 421	-	126	0	880	2 065	...	...	2 944
Sep	47 747	39 743	2 735	2 388	2 881	42 361	2 379	-	126	0	878	2 002	44 009	857	2 881
Oct	47 890	40 099	2 674	2 332	2 785	42 698	2 282	-	126	0	887	1 898	...	...	2 785
Nov	48 057	40 238	2 675	2 269	2 875	42 682	2 330	-	170	0	890	1 984	...	...	2 875
Dic	R 49 572	41 308	2 975	3 042	2 248	44 663	2 536	-	125	0	717	1 531	45 044	2 280	2 248
15 Ene	48 846	40 680	2 793	2 567	2 806	43 464	2 450	-	125	0	733	2 073	44 262	1 778	2 806
Feb	47 825	39 704	2 598	2 558	2 965	42 469	2 266	-	125	0	736	2 229	43 362	1 498	2 965
Mar	47 779	39 629	2 657	2 769	2 724	42 675	2 254	-	125	0	726	1 998	43 502	1 553	2 724
Abr	47 514	39 517	2 578	2 878	2 540	42 564	2 262	-	147	0	729	1 811	43 393	1 580	2 540
May	47 888	40 095	2 592	2 699	2 502	43 095	2 123	-	167	0	741	1 760	43 759	1 627	2 502
Jun	49 004	40 668	2 766	2 747	2 822	43 809	2 186	-	186	0	750	2 073	44 503	1 678	2 822
Jul	48 878	40 880	2 794	2 595	2 609	43 788	2 295	-	186	0	762	1 847	44 692	1 577	2 609
Ago	48 368	40 266	2 639	2 758	2 705	43 334	2 143	-	186	0	753	1 953	44 012	1 651	2 705
Sep	P 48 376	40 374	2 747	2 622	2 633	43 431	2 125	-	186	0	764	1 869	44 192	1 551	2 633

Véanse notas al final del capítulo



**8. OTRAS INSTITUCIONES FINANCIERAS MONETARIAS**  
**D) Balance agregado de los componentes**

**8.82. Establecimientos financieros de crédito**  
**Pasivo: resumen**

Millones de euros

	Total	Por residencia				Por instrumentos					Por monedas		
		Residen-tes en España (a)	Residen-tes en otros países de la UEM	Resto del mundo	Rúbri-cas no clasificadas por residencia del tenedor	Depósi-tos	Partici-paciones en fon-dos del mercado monetario	Valores distin-tos de acciones y partici-paciones	Capital y reservas	Otros pasivos no cla-sificados	Euros	Monedas distin-tas del euro	Sin clasificar
		2	3	4	5=8a10	6	7	8	9	10	11	12	13
	=11a13 =6a10- 1=2a5=												
<b>09</b>	57 121	38 779	8 427	553	9 362	47 759	...	389	6 970	2 003	47 495	653	8 973
<b>10</b>	55 729	37 526	8 603	306	9 293	46 435	...	330	6 925	2 038	46 337	429	8 964
<b>11</b>	55 911	39 863	7 454	190	8 404	47 507	...	296	6 231	1 876	47 612	192	8 107
<b>12</b>	50 761	36 590	5 033	196	8 942	41 819	...	156	6 474	2 312	41 761	213	8 786
<b>13</b>	49 941	36 361	4 639	194	8 747	41 194	...	27	6 975	1 746	40 993	228	8 720
<b>14</b>	R 49 572	35 681	4 559	264	9 068	40 504	...	25	6 759	2 284	38 869	1 660	9 043
<b>14 Abr</b>	48 276	34 534	4 547	175	9 019	39 257	...	24	6 880	2 115	39 069	212	8 996
<b>May</b>	48 531	35 109	4 517	172	8 734	39 797	...	24	6 918	1 792	39 612	209	8 710
<b>Jun</b>	48 399	34 527	4 688	168	9 016	39 383	...	24	6 800	2 193	38 316	1 091	8 992
<b>Jul</b>	48 138	34 650	4 191	197	9 100	39 038	...	24	6 901	2 174	37 942	1 120	9 075
<b>Ago</b>	48 221	34 755	4 074	227	9 165	39 056	...	25	6 818	2 322	37 930	1 151	9 140
<b>Sep</b>	47 747	34 245	4 135	256	9 111	38 636	...	25	6 870	2 216	37 117	1 544	9 086
<b>Oct</b>	47 890	34 361	4 139	256	9 134	38 756	...	25	6 908	2 201	37 237	1 544	9 109
<b>Nov</b>	48 057	34 478	4 201	255	9 124	38 933	...	25	6 890	2 209	37 415	1 543	9 099
<b>Dic</b>	R 49 572	35 681	4 559	264	9 068	40 504	...	25	6 759	2 284	38 869	1 660	9 043
<b>15 Ene</b>	48 846	33 733	5 578	225	9 311	39 535	...	26	6 808	2 477	38 318	1 243	9 285
<b>Feb</b>	47 825	32 837	5 356	189	9 443	38 382	...	26	6 789	2 628	37 090	1 318	9 417
<b>Mar</b>	47 779	32 805	5 448	150	9 376	38 403	...	27	6 784	2 565	36 825	1 605	9 349
<b>Abr</b>	47 514	32 665	5 509	140	9 199	38 314	...	27	6 832	2 340	36 715	1 627	9 172
<b>May</b>	47 888	33 058	5 602	130	9 098	38 790	...	28	6 883	2 187	37 081	1 737	9 070
<b>Jun</b>	49 004	33 463	5 791	120	9 630	39 374	...	29	6 765	2 836	37 575	1 828	9 601
<b>Jul</b>	48 878	33 344	6 022	120	9 393	39 485	...	29	6 841	2 523	37 873	1 641	9 364
<b>Ago</b>	48 368	33 009	5 872	120	9 367	39 001	...	29	6 858	2 481	37 325	1 705	9 339
<b>Sep</b>	P 48 376	33 034	5 850	120	9 373	39 003	...	29	6 908	2 436	37 457	1 575	9 344

Véanse notas al final del capítulo

**8. OTRAS INSTITUCIONES FINANCIERAS MONETARIAS**  
**D) Balance agregado de los componentes**

**8.83. Establecimientos financieros de crédito**  
**Activo. Residentes en España**

Millones de euros

	Total	Préstamos y créditos								Valores distintos de acciones y participaciones		Partici-paciones de fon-dos del mercado monetario	Accio-nes y partici-paciones
		Del cual		Del cual		Del cual		Del cual		Del cual			
		Total	Euros	IFMs total	Euros	AAPP total	Euros	Otros sectores residentes total	Euros	Total	Euros		
		12+13 1=2+10+	2=4+6+8	3=5+7+9	4	5	6	7	8	9	10		
<b>09</b>	51 826	47 837	47 837	1 918	1 918	1 759	1 759	44 160	44 160	3 940	3 940	-	49
<b>10</b>	49 221	46 119	46 119	2 136	2 136	2 167	2 167	41 816	41 816	3 067	3 067	0	35
<b>11</b>	48 439	46 893	46 893	2 120	2 120	1 912	1 912	42 861	42 861	1 484	1 484	0	61
<b>12</b>	44 680	43 113	43 110	2 816	2 815	1 308	1 308	38 989	38 987	1 481	1 481	-	86
<b>13</b>	42 673	40 183	40 165	2 061	2 056	1 385	1 385	36 737	36 724	2 397	2 397	-	93
<b>14</b>	R 41 308	39 057	38 885	1 514	1 501	929	929	36 614	36 455	2 139	2 139	-	112
<b>14 Abr</b>	40 649	38 234	38 221	2 089	2 088	889	889	35 257	35 244	2 302	2 302	-	112
<b>May</b>	40 605	38 189	38 175	2 323	2 321	924	924	34 942	34 929	2 303	2 303	-	113
<b>Jun</b>	40 545	38 177	38 161	1 944	1 942	938	938	35 295	35 282	2 254	2 254	-	114
<b>Jul</b>	40 357	38 021	38 005	1 890	1 888	966	966	35 165	35 152	2 224	2 224	-	112
<b>Ago</b>	40 196	37 857	37 841	2 408	2 405	841	841	34 609	34 596	2 227	2 227	-	112
<b>Sep</b>	39 743	37 445	37 429	1 705	1 702	821	821	34 919	34 906	2 185	2 185	-	112
<b>Oct</b>	40 099	37 899	37 882	2 158	2 155	795	795	34 946	34 932	2 088	2 088	-	112
<b>Nov</b>	40 238	37 914	37 897	2 321	2 317	817	817	34 777	34 763	2 168	2 168	-	157
<b>Dic</b>	R 41 308	39 057	38 885	1 514	1 501	929	929	36 614	36 455	2 139	2 139	-	112
<b>15 Ene</b>	40 680	38 428	38 259	2 073	2 065	860	860	35 495	35 334	2 140	2 140	-	112
<b>Feb</b>	39 704	37 466	37 289	2 010	2 005	790	790	34 666	34 494	2 126	2 126	-	112
<b>Mar</b>	39 629	37 423	37 166	1 434	1 433	716	716	35 272	35 016	2 094	2 094	-	112
<b>Abr</b>	39 517	37 288	37 041	1 582	1 582	538	538	35 168	34 921	2 102	2 102	-	126
<b>May</b>	40 095	37 997	37 724	2 041	2 041	519	519	35 436	35 163	1 960	1 960	-	139
<b>Jun</b>	40 668	38 532	38 273	1 759	1 758	589	589	36 185	35 926	1 985	1 985	-	150
<b>Jul</b>	40 880	38 744	38 462	1 812	1 812	569	569	36 363	36 081	1 986	1 986	-	150
<b>Ago</b>	40 266	38 129	37 888	1 795	1 795	565	565	35 769	35 528	1 986	1 986	-	150
<b>Sep</b>	P 40 374	38 270	38 096	1 729	1 729	603	603	35 937	35 764	1 954	1 954	-	150

8. OTRAS INSTITUCIONES FINANCIERAS MONETARIAS  
D) Balance agregado de los componentes

8.84. Establecimientos financieros de crédito  
Pasivo. Depósitos de los residentes en España:  
por sectores y detalle por instrumentos

Millones de euros

	Por sectores														
	Del cual		I F M s				AAPP		Otros sectores residentes						
	Total	Euros	Del cual		Entida- des de crédito y BE	Fondos del merca- do mo- netario	Admi- nistración Central	Otras Adminis- traciones Públicas	Total	En euros					Monedas distin- tas del euro
			Total	Euros						Total	A la vista	A plazo	del cual Hasta dos años	Con pre- aviso	
1=3+7a9	2=4+10	3=5+6	4	5	6	7	8	9=10+16	10	11	12	13	14	15	16
<b>09</b>	38 779	38 687	33 958	33 866	33 934	24	-	13	4 809	4 809	47 4 736	25	26	-	-
<b>10</b>	37 526	37 404	33 219	33 096	33 188	30	-	15	4 293	4 293	65 4 190	108	37	-	-
<b>11</b>	39 863	39 862	31 681	31 679	31 628	52	-	13	8 169	8 169	18 8 106	156	45	-	-
<b>12</b>	36 590	36 588	28 675	28 673	28 675	-	-	9	7 906	7 906	3 7 861	164	42	-	-
<b>13</b>	36 361	36 361	27 771	27 771	27 771	0	-	12	8 578	8 578	4 8 518	109	56	-	-
<b>14</b>	35 681	34 057	28 147	26 523	28 147	-	-	15	7 519	7 519	5 7 447	28	67	-	-
<b>14 Abr</b>	34 534	34 534	26 478	26 478	26 478	-	-	12	8 045	8 045	4 7 976	28	64	-	-
<i>May</i>	35 109	35 108	27 238	27 238	27 238	-	-	12	7 859	7 859	4 7 789	28	66	-	-
<i>Jun</i>	34 527	33 642	26 757	25 872	26 757	-	-	12	7 759	7 759	4 7 687	29	67	-	-
<i>Jul</i>	34 650	33 765	27 011	26 126	27 011	-	-	12	7 627	7 627	5 7 555	28	67	-	-
<i>Ago</i>	34 755	33 870	27 264	26 379	27 264	-	-	11	7 480	7 480	5 7 408	28	67	-	-
<i>Sep</i>	34 245	32 997	26 780	25 532	26 780	-	-	11	7 453	7 453	5 7 382	28	67	-	-
<i>Oct</i>	34 361	33 113	27 045	25 797	27 045	-	-	11	7 304	7 304	5 7 233	28	67	-	-
<i>Nov</i>	34 478	33 229	26 588	25 340	26 588	-	-	11	7 878	7 878	5 7 806	28	67	-	-
<i>Dic</i>	35 681	34 057	28 147	26 523	28 147	-	-	15	7 519	7 519	5 7 447	28	67	-	-
<b>15 Ene</b>	33 733	32 533	26 234	25 034	26 234	-	-	15	7 484	7 484	5 7 413	28	67	-	-
<i>Feb</i>	32 837	31 569	25 464	24 195	25 464	-	-	14	7 359	7 359	5 7 288	28	66	-	-
<i>Mar</i>	32 805	31 257	25 497	23 949	25 497	-	-	14	7 293	7 293	5 7 222	29	66	-	-
<i>Abr</i>	32 665	31 096	25 389	23 820	25 389	-	-	14	7 261	7 261	5 7 191	29	65	-	-
<i>May</i>	33 058	31 380	26 031	24 354	26 031	-	-	14	7 013	7 013	5 6 942	30	65	-	-
<i>Jun</i>	33 463	31 696	26 059	24 292	26 059	-	-	14	7 390	7 390	6 7 320	29	64	-	-
<i>Jul</i>	33 344	31 763	25 984	24 404	25 984	-	-	14	7 345	7 345	6 7 275	29	64	-	-
<i>Ago</i>	33 009	31 365	25 745	24 100	25 745	-	-	14	7 251	7 251	6 7 180	29	64	-	-
<i>Sep</i>	P 33 034	31 519	25 833	24 318	25 833	-	-	14	7 187	7 187	6 7 117	29	64	-	-

## 8. OTRAS INSTITUCIONES FINANCIERAS MONETARIAS

## 8.F Balance

D) Balance agregado de los componentes  
Fondos del mercado monetario

Millones de euros

	Diciembre 1997	Enero 1998	Diciembre 1998			Enero 1999	Septiembre 2015
	Balance de FIAMM que son FMM (a)	Balance de FIAMM que son FMM (b)	Balance de FIAMM que son FMM (b)	Balance de FIAMM que no son FMM (b)	Balance total FIAMM	Balance FMM=FIAMM (c)	Balance FMM
	1	2	3	4	5=3+4	6	7
<b>ACTIVO</b>							
<b>A. RESIDENTES EN ESPAÑA . . . . .</b>	<b>38 050</b>	<b>32 028</b>	<b>26 111</b>	<b>16 750</b>	<b>42 861</b>	<b>40 210</b>	<b>5 241</b>
<b>2. Préstamos y créditos (depósitos y adquisiciones temporales) . . . . .</b>	<b>22 880</b>	<b>18 036</b>	<b>14 358</b>	<b>7 029</b>	<b>21 386</b>	<b>20 455</b>	<b>3 028</b>
IFM . . . . .	22 366	17 492	13 947	7 017	20 963	19 784	3 028
Administraciones Públicas . . . . .	-	-	-	-	-	-	-
Otros residentes . . . . .	514	545	411	12	423	672	-
<b>3. Valores distintos de acciones y participaciones . . . . .</b>	<b>15 169</b>	<b>13 991</b>	<b>11 753</b>	<b>9 722</b>	<b>21 475</b>	<b>19 755</b>	<b>2 209</b>
3e. Del cual euros . . . . .	15 169	13 991	11 745	9 722	21 466	19 755	2 209
IFM . . . . .	52	79	130	35	165	995	894
3e. Del cual euros . . . . .	52	79	130	35	165	995	894
Del cual hasta dos años . . . . .	25	28	118	34	152	969	389
3x. Monedas distintas del euro . . . . .	-	-	-	-	-	-	-
Administraciones Públicas . . . . .	14 390	13 237	10 644	9 050	19 694	17 222	801
3e. Del cual euros . . . . .	14 390	13 237	10 636	9 050	19 686	17 222	801
Otros residentes . . . . .	728	676	979	637	1 615	1 538	514
3e. Del cual euros . . . . .	728	676	979	637	1 615	1 538	514
<b>4. y 5. Instrumentos del mercado monetario, acciones y participaciones . . . . .</b>	<b>-</b>	<b>-</b>	<b>-</b>	<b>-</b>	<b>-</b>	<b>-</b>	<b>5</b>
<b>B. RESIDENTES EN OTROS PAÍSES DE LA UEM. . . . .</b>	<b>1 808</b>	<b>1 959</b>	<b>1 844</b>	<b>3 507</b>	<b>5 352</b>	<b>5 630</b>	<b>1 353</b>
<b>2. Préstamos y créditos (depósitos y adquisiciones temporales) . . . . .</b>	<b>1 476</b>	<b>1 701</b>	<b>402</b>	<b>81</b>	<b>482</b>	<b>457</b>	<b>-</b>
IFM . . . . .	1 476	1 701	393	34	427	430	-
Administraciones Públicas . . . . .	-	-	-	-	-	-	-
Otros residentes . . . . .	-	-	8	47	55	28	-
<b>3. Valores distintos de acciones y participaciones . . . . .</b>	<b>332</b>	<b>258</b>	<b>1 443</b>	<b>3 427</b>	<b>4 869</b>	<b>5 172</b>	<b>1 353</b>
3e. Del cual euros . . . . .	332	258	1 413	3 376	4 789	5 117	1 353
IFM . . . . .	-	-	193	187	379	475	676
3e. Del cual euros . . . . .	-	-	187	140	327	423	676
Del cual hasta dos años . . . . .	-	-	177	132	309	314	16
3x. Monedas distintas del euro . . . . .	-	-	6	47	52	52	-
Administraciones Públicas . . . . .	-	-	1 139	3 089	4 227	4 132	361
3e. Del cual euros . . . . .	-	-	1 117	3 085	4 202	4 132	361
Otros residentes . . . . .	332	258	111	152	263	564	317
3e. Del cual euros . . . . .	332	258	108	152	260	562	317
<b>4. y 5. Instrumentos del mercado monetario, acciones y participaciones . . . . .</b>	<b>-</b>	<b>-</b>	<b>-</b>	<b>-</b>	<b>-</b>	<b>-</b>	<b>-</b>
<b>C. RESTO DEL MUNDO . . . . .</b>	<b>676</b>	<b>242</b>	<b>546</b>	<b>1 136</b>	<b>1 682</b>	<b>1 628</b>	<b>541</b>
<b>Préstamos y créditos (depósitos y adquisiciones temporales) . . . . .</b>	<b>-</b>	<b>-</b>	<b>298</b>	<b>881</b>	<b>1 179</b>	<b>1 069</b>	<b>59</b>
<b>3. Valores distintos de acciones y participaciones . . . . .</b>	<b>676</b>	<b>242</b>	<b>248</b>	<b>255</b>	<b>503</b>	<b>559</b>	<b>482</b>
3e. Del cual euros . . . . .	443	...	45	190	234	...	...
<b>5. Acciones y participaciones . . . . .</b>	<b>-</b>	<b>-</b>	<b>-</b>	<b>-</b>	<b>-</b>	<b>-</b>	<b>-</b>
<b>D. SIN CLASIFICAR . . . . .</b>	<b>530</b>	<b>382</b>	<b>345</b>	<b>396</b>	<b>741</b>	<b>1 092</b>	<b>33</b>
<b>7. Otros activos . . . . .</b>	<b>530</b>	<b>382</b>	<b>345</b>	<b>396</b>	<b>741</b>	<b>1 092</b>	<b>33</b>
<b>TOTAL ACTIVO . . . . .</b>	<b>41 063</b>	<b>34 611</b>	<b>28 846</b>	<b>21 790</b>	<b>50 636</b>	<b>48 560</b>	<b>7 169</b>

## 8. OTRAS INSTITUCIONES FINANCIERAS MONETARIAS

## 8.F Balance

D) Balance agregado de los componentes  
Fondos del mercado monetario

Millones de euros

	Diciembre 1997 Balance de FIAMM que son FMM (a)	Enero 1998 Balance de FIAMM que son FMM (b)	Diciembre 1998			Enero 1999 Balance FMM=FIAMM (c)	Septiembre 2015 Balance FMM
			Balance de FIAMM que son FMM (b)	Balance de FIAMM que no son FMM (b)	Balance total FIAMM 5=3+4		
	1	2	3	4	5=3+4	6	7
<b>PASIVO</b>							
<b>10. Participaciones en los fondos del mercado monetario. Total . . . . .</b>	<b>40 965</b>	<b>34 526</b>	<b>28 788</b>	<b>21 737</b>	<b>50 525</b>	<b>48 343</b>	<b>7 162</b>
<b>A. RESIDENTES EN ESPAÑA. . . . .</b>	<b>40 539</b>	<b>34 167</b>	<b>28 488</b>	<b>21 395</b>	<b>49 883</b>	<b>47 915</b>	<b>7 066</b>
10. Participaciones en los fondos del mercado monetario . . . . .	40 539	34 167	28 488	21 395	49 883	47 915	7 066
<b>B. RESIDENTES EN OTROS PAÍSES DE LA UEM. . . . .</b>	<b>352</b>	<b>297</b>	<b>249</b>	<b>126</b>	<b>375</b>	<b>249</b>	<b>60</b>
10. Participaciones en los fondos del mercado monetario . . . . .	352	297	249	126	375	249	60
<b>C. RESTO DEL MUNDO . . . . .</b>	<b>74</b>	<b>62</b>	<b>50</b>	<b>216</b>	<b>266</b>	<b>180</b>	<b>36</b>
10. Participaciones en los fondos del mercado monetario . . . . .	74	62	50	216	266	180	36
<b>D. SIN CLASIFICAR . . . . .</b>	<b>98</b>	<b>84</b>	<b>58</b>	<b>53</b>	<b>112</b>	<b>216</b>	<b>8</b>
14. Resto de pasivos . . . . .	98	84	58	53	112	216	8
<b>TOTAL PASIVO . . . . .</b>	<b>41 063</b>	<b>34 611</b>	<b>28 846</b>	<b>21 790</b>	<b>50 636</b>	<b>48 560</b>	<b>7 169</b>

Fuente: CNMV y elaboración propia

(a) A 31 de diciembre de 1997 los FMM son 106

(b) A 31 de diciembre de 1998 los FMM son los 136 incluidos en la lista aprobada y difundida (en abril de 1998) por el BCE.

(c) A partir de enero de 1999 los FMM se corresponden exactamente con la categoría legal de FIAMM.

**8. OTRAS INSTITUCIONES FINANCIERAS MONETARIAS**  
**D) Balance agregado de los componentes**

**8.91 Fondos del mercado monetario (a)**  
**Balance. Resumen**

Fuente: Comisión Nacional del Mercado de Valores y Banco de España

Millones de euros

	Total activo = Total pasivo =2 a 4+9 = 5 a 8+9 = 10+14	Activo								Pasivo				
		Por residencia			Por instrumentos				Rúbricas no clasificadas	Participaciones emitidas (tenedores por residencia)				Otros pasivos no clasificados
		Residentes en España (b)	Residentes en otros países de la UEM	Resto del mundo	Préstamos y créditos: depósitos y adquisiciones temporales	Valores distintos de acciones	Instrumentos del mercado monetario	Acciones y participaciones		Total	Residentes en España	Residentes en otros países de la UEM	Resto del mundo	
1	2	3	4	5	6	7	8	9	10	11	12	13	14	
<b>08</b>	28 255	22 725	4 169	1 256	9 241	17 999	-	910	105	28 219	27 944	120	155	36
<b>09</b>	13 526	10 372	2 516	570	5 165	8 293	-	-	68	13 486	13 328	115	43	40
<b>10</b>	8 168	6 822	960	325	4 019	4 088	-	-	61	8 154	8 052	73	29	14
<b>11</b>	8 055	7 012	714	245	2 866	5 104	-	2	83	8 036	7 946	67	22	19
<b>12</b>	6 992	5 746	906	251	1 848	5 055	-	1	89	6 979	6 919	41	19	13
<b>13</b>	8 432	7 325	867	152	2 697	5 644	-	3	88	8 420	8 350	34	16	12
<b>14 Jul</b>	7 458	5 867	1 378	160	2 444	4 955	-	6	53	7 447	7 369	46	33	11
<b>Ago</b>	7 693	5 983	1 402	241	2 480	5 139	-	8	66	7 683	7 594	53	36	10
<b>Sep</b>	7 612	5 919	1 395	238	2 550	4 996	-	6	60	7 601	7 512	52	37	11
<b>Oct</b>	7 422	5 734	1 430	206	2 446	4 920	-	5	51	7 408	7 322	50	36	14
<b>Nov</b>	7 520	5 679	1 558	235	2 672	4 792	-	8	48	7 506	7 413	58	36	14
<b>Dic</b>	7 309	5 492	1 534	239	2 559	4 702	-	4	42	7 299	7 206	58	35	10
<b>15 Ene</b>	7 131	5 362	1 391	303	2 614	4 437	-	5	70	7 115	7 016	62	36	16
<b>Feb</b>	6 975	5 224	1 392	316	2 601	4 327	-	5	37	6 958	6 860	61	37	17
<b>Mar</b>	6 708	5 051	1 288	335	2 728	3 940	-	6	34	6 693	6 584	74	35	15
<b>Abr</b>	6 404	4 783	1 260	328	2 582	3 782	-	6	30	6 391	6 315	42	35	13
<b>May</b>	6 386	4 735	1 272	343	2 589	3 755	-	6	33	6 377	6 286	53	37	10
<b>Jun</b>	6 781	5 035	1 274	436	2 921	3 818	-	6	33	6 769	6 673	59	37	12
<b>Jul</b>	6 969	5 147	1 341	446	2 906	4 025	-	3	29	6 957	6 870	59	29	11
<b>Ago</b>	6 932	5 138	1 333	429	2 856	4 040	-	3	31	6 920	6 826	59	35	12
<b>Sep</b>	7 169	5 241	1 353	541	3 086	4 043	-	5	33	7 162	7 066	60	36	8

(a) Hasta el 31/12/97, 107 FIAMM se clasificaban como FMM. Desde el 1/1/98 hasta el 31/12/98, 136 FIAMM se clasificaban como FMM. Desde el 1/1/99 todos los FIAMM han pasado a clasificarse como FMM.

(b) Columna que tiene desarrollo en un cuadro posterior

**8. OTRAS INSTITUCIONES FINANCIERAS MONETARIAS**  
**D) Balance agregado de los componentes**

**8.92 Fondos del mercado monetario**  
**Activo. Residentes en España**

Fuente: Comisión Nacional del Mercado de Valores y Banco de España

Millones de euros

	TOTAL	Préstamos y créditos (depósitos y adquisiciones temporales)				Valores distintos de acciones								Instrumentos del mercado monetario, acciones y participaciones
		Total	IFM	AAPP	Otros sectores residentes	Del cual		Del cual		Del cual		Del cual		
						Total	Euros	IFM	Euros	AAPP	Euros	Otros sectores residentes	Euros	
1=2+6+14	2	3	4	5	6	7	8	9	10	11	12	13	14	
<b>08</b>	22 725	9 019	9 017	-	2	12 796	12 796	7 708	7 708	2 893	2 893	2 195	2 195	910
<b>09</b>	10 372	5 165	5 030	-	135	5 207	5 207	1 507	1 507	3 015	3 015	685	685	-
<b>10</b>	6 822	4 004	3 937	-	67	2 818	2 818	993	993	1 552	1 552	273	273	-
<b>11</b>	7 012	2 866	2 855	-	10	4 147	4 147	1 162	1 162	2 796	2 796	188	188	-
<b>12</b>	5 746	1 846	1 823	-	23	3 899	3 899	1 142	1 142	2 525	2 525	231	231	1
<b>13</b>	7 325	2 677	2 675	-	1	4 646	4 646	850	850	3 455	3 455	342	342	3
<b>14 Jul</b>	5 867	2 444	2 444	-	-	3 419	3 419	1 066	1 066	1 853	1 853	499	499	4
<b>Ago</b>	5 983	2 480	2 480	-	-	3 499	3 499	1 071	1 071	1 787	1 787	641	641	5
<b>Sep</b>	5 919	2 550	2 550	-	-	3 365	3 365	1 024	1 024	1 697	1 697	644	644	5
<b>Oct</b>	5 734	2 446	2 445	-	1	3 284	3 284	980	980	1 631	1 631	673	673	5
<b>Nov</b>	5 679	2 672	2 672	-	-	3 002	3 002	943	943	1 421	1 421	638	638	5
<b>Dic</b>	5 492	2 559	2 559	-	-	2 929	2 929	1 007	1 007	1 354	1 354	569	569	4
<b>15 Ene</b>	5 362	2 598	2 598	-	-	2 759	2 759	989	989	1 276	1 276	494	494	5
<b>Feb</b>	5 224	2 584	2 584	-	-	2 635	2 635	921	921	1 227	1 227	487	487	5
<b>Mar</b>	5 051	2 712	2 712	-	-	2 333	2 333	861	861	1 008	1 008	464	464	6
<b>Abr</b>	4 783	2 566	2 565	-	0	2 211	2 211	817	817	917	917	477	477	6
<b>May</b>	4 735	2 573	2 573	-	-	2 156	2 156	812	812	860	860	485	485	6
<b>Jun</b>	5 035	2 904	2 904	-	-	2 124	2 124	752	752	844	844	529	529	6
<b>Jul</b>	5 147	2 889	2 889	-	-	2 255	2 255	871	871	868	868	516	516	3
<b>Ago</b>	5 138	2 840	2 840	-	-	2 295	2 295	951	951	861	861	484	484	3
<b>Sep</b>	5 241	3 028	3 028	-	-	2 209	2 209	894	894	801	801	514	514	5

## NOTAS A LOS CUADROS DEL CAPÍTULO 8. OTRAS INSTITUCIONES FINANCIERAS MONETARIAS

Algunas rúbricas de los balances de las instituciones financieras monetarias según los estados de la zona del euro, que se publican en los capítulos 6 y 8 del Boletín Estadístico, registran cambios en diciembre de 2014 debido a la entrada en vigor de una nueva regulación contable. Estas modificaciones afectan exclusivamente a la forma de presentación de parte de la información y no inciden ni en las rúbricas de créditos y depósitos ni reflejan ningún cambio patrimonial en los balances de las entidades.

En concreto, la entrada en vigor de la Circular 5/2014, de 28 de noviembre, del Banco de España, por la que se modifica la Circular 4/2004, de 22 de diciembre, a entidades de crédito, sobre normas de información financiera pública y reservada, y modelos de estados financieros, y que incorpora los requerimientos estadísticos que fija la regulación del Banco Central Europeo<sup>1</sup>, da lugar a un cambio en la presentación de algunas rúbricas del balance de los estados de la zona del euro. Este cambio supone que, a partir de diciembre de 2014, que son los datos que ahora se publican, y salvo los préstamos y depósitos, que siguen presentándose por el principal, el resto de rúbricas comienzan a difundirse según su valor en libros, avanzando así en el proceso de armonización con la información que se recoge con fines supervisores. Esto implica que, desde esa fecha, rúbricas como las "Acciones y participaciones" del activo se presentan neteadas de sus correcciones de valoración, y, a su vez, estas correcciones dejan de llevarse a la rúbrica de "Capital y reservas", como ocurría hasta ahora (véanse cuadros 8.2 y 8.3). Este cambio explica el grueso de la variación que se observa en diciembre de 2014 en el tamaño del balance total y en el de algunos componentes, como la cifra de acciones y participaciones o la de capital y reservas.

### Cuadro 8.C

a. Fuente: CNMV. Las series históricas mensuales de las principales rúbricas se publican en el sitio web del Banco de España, [www.bde.es](http://www.bde.es) apartado: Boletín Estadístico, cuadros 8.91 y 8.92.

### Cuadro 8.1

- a. Véase detalle en los cuadros 8.2 y 8.3.
- b. Véase detalle en los cuadros 8.41 a 8.44.
- c. Véanse detalles en los cuadros 8.51 a 8.54.
- d. Véanse detalles en los cuadros 8.81 a 8.84.
- e. Véanse detalles en los cuadros 8.91 y 8.92.

### Cuadro 8.2

- a. Véase detalle en el cuadro 8.4.
- b. Véase detalle en el cuadro 8.6.
- c. Véase detalle en el cuadro 8.12.

### Cuadro 8.3

- a. Coincide con la suma de la columna 1 del cuadro 8.8 y la columna 11 del cuadro 8.91.
- b. Coincide con la suma de la columna 1 del cuadro 8.10 y la columna 12 del cuadro 8.91.
- c. Coincide con la suma de la columna 1 del cuadro 8.13 y la columna 13 del cuadro 8.91.
- d. Véase detalle en cuadro 8.13.
- e. Coincide con la suma de la columna 1 del cuadro 8.8, la columna 1 del cuadro 8.10 y la columna 1 del cuadro 8.13.
- f. Véase detalle por tenedores en cuadro 8.91, columnas 11 a 13.
- g. Coincide con la suma de la columna 2 del cuadro 8.8, la columna 2 del cuadro 8.10 y las columnas 2 y 11 del cuadro 8.13.

### Cuadro 8.4

- a. Véase detalle en el cuadro 8.21.
- b. Véase detalle en el cuadro 8.22.

### Cuadro 8.6

- a. Véase detalle en el cuadro 8.7.

### Cuadro 8.8

- a. Véase detalle en los cuadros 8.21 y 8.25.
- b. Véase detalle en los cuadros 8.9, 8.22 y 8.28.

### Cuadro 8.10

- a. Véase detalle en el cuadro 8.11.

### Cuadro 8.13

- a. Hasta diciembre de 1998, el importe de las cesiones temporales está incluido en la columna 3.

### Cuadro 8.21

- a. Véase detalle en el cuadro 8.25.

### Cuadro 8.22

- a. Véase detalle en los cuadros 8.26 y 8.28.

### Cuadro 8.26

- a. Salvo diferencias de ámbito institucional (véase esquema de sectorización) y del concepto de crédito esta columna coincide con la columna 1 del cuadro 4.13.

- b. Además de las precisiones recogidas en la nota anterior, debe tenerse en cuenta que este total recoge todos los préstamos y créditos concedidos a los hogares por las OIFM mientras que la columna 3 del cuadro 4.13 no incluye los destinados a financiar actividades productivas de los empresarios individuales. Estos últimos figuran en la columna 2 del cuadro 4.13 (junto a los que financian las actividades productivas de las empresas, tanto financieras como no financieras) y, separadamente en la columna 6 del cuadro 8.27.
- c. Esta columna coincide con la columna 4 del cuadro 4.13 y con la columna 15 del cuadro 8.27 y se detalla en las columnas 2 a 4 y 10 del cuadro 8.27.
- d. Esta columna coincide con la suma de las columnas 6 y 14 del cuadro 8.27.

#### **Cuadro 8.27**

- a. Este total coincide con la columna 6 del cuadro 8.26. Esta serie está disponible con periodicidad mensual en archivos csv.
- b. Hasta diciembre de 2013 se incluyen créditos con garantía hipotecaria. Después de esta fecha, se incluyen créditos que cuenten con una garantía real inmobiliaria, incluidas las instrumentadas como arrendamientos financieros, cualquiera que sea el inmueble recibido en garantía. Estas columnas se corresponden con las columnas 6 a 7 del cuadro 4.13.
- c. A partir de la edición de Junio de 2014, se ha producido una reclasificación de las entidades de contrapartida central, cuyos importes se han incorporado para toda la serie histórica.
- d. Esta columna coincide con la columna 13 del cuadro 4.13.
- e. Esta columna coincide con la columna 8 del cuadro 4.13.
- f. Esta serie está disponible con periodicidad mensual en archivos csv.
- g. Esta columna coincide con la columna 9 del cuadro 4.13.
- h. Esta columna coincide con la columna 4 del cuadro 4.13 y con la columna 7 del cuadro 8.26. Esta serie está disponible con periodicidad mensual en archivos csv.

#### **Cuadro 8.29**

- a. A más de tres meses.

#### **Cuadro 8.30**

- a. A más de tres meses.

#### **Cuadro 8.41**

- a. Columna que tiene desarrollo en el cuadro 8.43.

#### **Cuadro 8.42**

- a. Columna que tiene desarrollo en el cuadro 8.44.

#### **Cuadro 8.E**

- a. El sistema de reservas mínimas (coeficiente de caja) de la zona del euro entró en vigor a principios de enero de 1999. Este apéndice al cuadro 8.C pretende describir cuál es el ámbito conceptual del sistema de reservas mínimas en la zona del euro, que se basa en la información procedente del balance mensual de las entidades de crédito, es decir, de las instituciones que figuran en el cuadro 8.C columna b.
- b. Las discrepancias que pudiera haber entre los datos que figuran en la columna 2 y la suma de los códigos que figuran en la columna de conceptos se deben al desfase temporal entre la actualización de los balances (cuadro 8.C) y sus desarrollos en series históricas, y la de los pasivos computables en el coeficiente de reservas mínimas (cuadro 8.45).

#### **Cuadro 8.51**

- a. Columna que tiene desarrollo en el cuadro 8.53

#### **Cuadro 8.52**

- a. Columna que tiene desarrollo en el cuadro 8.54

#### **Cuadro 8.81**

- a. Columna que tiene desarrollo en el cuadro 8.83

#### **Cuadro 8.82**

- a. Columna que tiene desarrollo en el cuadro 8.84

#### **Cuadro 8.F**

- a. A 31 de diciembre de 1997 los FMM son 106.
- b. A 31 de diciembre de 1998 los FMM son los 136 incluidos en la lista aprobada y difundida (en abril de 1998) por el BCE.
- c. A partir de enero de 1999 los FMM se corresponden exactamente con la categoría de FIAMM.

#### **Cuadro 8.91**

- a. Hasta el 31/12/97, 107 FIAMM se clasificaban como FMM. Desde el 1/1/98, 136 FIAMM se clasificaban como FMM. Desde el 1/1/99 todos los FIAMM han pasado a clasificarse como FMM.
- b. Columna que tiene desarrollo en un cuadro posterior.

<sup>1</sup> Reglamento (UE) nº 1071/2013 del Banco Central Europeo relativo al balance del sector de las instituciones financieras monetarias, de 24 de septiembre de 2013





CAPÍTULO 9 INSTITUCIONES FINANCIERAS NO MONETARIAS, EXCEPTO EMPRESAS DE SEGUROS  
Y FONDOS DE PENSIONES

9. INSTITUCIONES FINANCIERAS NO MONETARIAS (a)  
A) Total sector  
Balances

9.1 Activo y pasivo. Valoración de activos financieros y pasivos según SEC 95

BE, CNMV, DGSFP. Valoración según SEC 95

Millones de euros

	Activos financieros						Promo- memoria: Activos no finan- cieros (b)	Pasivos											Activos financieros netos		
	Total	Socie- dades no finan- cieras, hogares e SFLSH 2	Institu- ciones finan- cieras 3	Adminis- tracio- nes Públi- cas 4	Resto del mundo 5	7=8+ 12a15		Total	Depósitos y préstamos (c)				Partici- paciones de los fondos de inversión (d)	Acciones	Valores distin- tos de acciones y partici- paciones 14	Derivados finan- cieros 15	Otras cuentas- pendien- tes de pago 16	17=1-7			
									Total	Socie- dades no finan- cieras 9	Institu- ciones finan- cieras 10	Resto del mundo 11								12	13
01	216 756 42 186	68 498	29 222	76 850	1 281	216 348	10 519	786	9 709	49 139	439	31 631	27 861	...	6 898	409					
02	215 087 51 217	68 573	23 857	71 440	1 580	213 278	11 741	698	10 302	741 124	017	26 286	47 070	...	4 163	1 809					
03	284 785 70 588	99 326	22 266	92 605	2 228	282 383	11 974	540	9 365	2 069	156 087	29 904	78 932	-0	5 487	2 402					
04	328 484 81 715	125 975	21 335	99 458	2 502	326 758	13 413	520	10 828	2 064	196 993	8 537	100 636	0	7 179	1 726					
///	339 961 85 548	133 491	20 573	100 349	2 819	338 410	12 511	507	10 203	1 801	199 442	8 597	110 994	0	6 865	1 551					
IV	376 709 98 147	149 344	22 950	106 267	3 023	374 281	10 746	487	8 225	2 034	208 427	9 567	138 840	0	6 702	2 428					
05	406 909 96 373	175 551	22 218	112 768	3 149	406 968	13 172	472	10 847	1 852	217 845	10 143	158 334	-	7 474	-59					
///	460 068 69 371	249 763	22 361	118 573	3 611	459 909	13 483	485	10 767	2 231	227 468	13 133	196 921	0	8 904	160					
///	480 143 62 681	269 182	23 356	124 924	3 871	480 817	13 027	525	9 644	2 858	238 428	14 151	206 201	-0	9 010	-673					
IV	515 096 65 519	297 988	21 877	129 712	4 256	517 012	12 728	573	9 012	3 143	242 510	14 496	238 810	0	8 467	-1 916					
06	579 999 71 652	339 796	21 947	146 603	4 428	582 478	13 141	552	9 600	2 990	274 164	16 164	269 594	0	9 416	-2 479					
///	610 506 75 131	372 429	21 878	141 067	5 128	612 159	12 636	606	9 434	2 596	271 608	13 526	306 360	0	8 029	-1 653					
///	643 911 78 937	398 957	22 474	143 543	5 430	647 975	12 550	906	8 489	3 156	283 136	17 729	322 554	-0	12 005	-4 064					
IV	715 942 87 730	455 007	22 960	150 245	5 739	719 153	14 207	1 115	8 465	4 627	310 404	18 026	365 732	-	10 783	-3 211					
07	773 050 88 115	510 905	23 789	150 241	5 891	778 598	13 852	1 310	8 818	3 723	317 123	24 344	413 794	-	9 485	-5 547					
///	819 127 93 110	548 706	22 078	155 234	6 499	822 167	17 345	999	11 020	5 327	323 009	25 307	446 265	0	10 241	-3 040					
///	824 859 96 802	568 240	21 784	138 033	6 469	823 542	17 627	1 298	10 388	5 941	317 961	24 001	452 935	-0	11 018	1 318					
IV	871 642 95 441	631 519	20 674	124 008	6 517	866 827	26 363	1 247	19 194	5 922	303 367	22 987	503 080	0	11 030	4 815					
08	819 335 89 824	612 830	18 871	97 810	6 572	810 751	26 919	1 533	21 224	4 162	242 848	22 638	509 925	-0	8 422	8 584					
///	847 232 92 831	644 427	19 518	90 456	6 585	830 945	27 929	1 654	23 117	3 157	226 715	22 755	545 502	-0	8 045	16 287					
///	840 276 92 923	648 392	19 068	79 893	6 633	821 138	24 175	1 657	19 693	2 824	212 484	23 549	553 880	0	7 050	19 138					

(a) Excepto Empresas de seguros y fondos de pensiones.

(b) Datos según balance.

(c) Incluidas cesiones temporales de activos.

(d) Excluidos los Fondos del mercado monetario que figuran en los cuadros 8.F y siguientes.

9. INSTITUCIONES FINANCIERAS NO MONETARIAS (a) (b)  
B) Otros Intermediarios financieros (c)  
Balances

CNMV

9.11 Balances oficiales.  
Total activo y pasivo por  
agrupaciones institucionales

Millones de euros y %

	Otros Intermediarios Financieros								% sobre Total Otros Intermediarios Financieros						
	Total	IIC mobiliarias (excepto FMM)	Sociedades de valores	Fondos de titulización	Sociedades de capital riesgo	Fondos de inversión inmobilia- ria	Holding de insti- tuciones finan- cieras	Emisores participa- ciones preferentes	IIC mobiliarias (excepto FMM)	Sociedades de valores	Fondos de titulización	Sociedades de capital riesgo	Fondos de inversión inmobilia- ria	Holding de insti- tuciones finan- cieras	Emisores participa- ciones preferentes
01	202 786	155 037	10 499	31 436	3 069	1 488	1 258	...	76,45	5,18	15,50	1,51	0,73	0,62	...
02	205 003	139 118	10 009	50 827	1 961	1 930	1 158	...	67,86	4,88	24,79	0,96	0,94	0,56	...
03	272 346	172 484	10 229	81 792	2 488	2 538	1 290	1 526	63,33	3,76	30,03	0,91	0,93	0,47	0,56
04	315 603	190 465	12 917	102 000	2 900	3 283	1 655	2 382	60,35	4,09	32,32	0,92	1,04	0,52	0,75
///	326 706	192 214	11 691	105 984	2 900	3 640	1 655	8 622	58,83	3,58	32,44	0,89	1,11	0,51	2,64
IV	361 847	199 072	10 043	125 737	3 657	4 076	1 658	17 605	55,02	2,78	34,75	1,01	1,13	0,46	4,87
05	392 103	207 715	13 128	135 075	3 840	4 778	1 658	25 908	52,97	3,35	34,45	0,98	1,22	0,42	6,61
///	440 185	215 283	13 601	154 892	4 059	5 280	1 731	45 339	48,91	3,09	35,19	0,92	1,20	0,39	10,30
///	456 585	223 538	11 625	154 087	4 242	5 647	1 731	55 714	48,96	2,55	33,75	0,93	1,24	0,38	12,20
IV	493 124	227 705	10 669	178 791	4 469	6 042	1 798	63 650	46,18	2,16	36,26	0,91	1,23	0,36	12,91
06	555 545	257 442	11 447	186 463	4 692	6 765	1 798	86 939	46,34	2,06	33,56	0,84	1,22	0,32	15,65
///	592 295	256 947	10 808	206 379	4 960	7 291	1 831	104 080	43,38	1,82	34,84	0,84	1,23	0,31	17,57
///	620 585	265 804	13 970	212 193	5 184	7 778	1 831	113 824	42,83	2,25	34,19	0,84	1,25	0,30	18,34
IV	689 091	290 464	14 292	248 516	5 274	8 106	1 971	120 468	42,15	2,07	36,06	0,77	1,18	0,29	17,48
07	747 367	295 332	13 379	278 132	7 155	7 971	5 419	139 979	39,52	1,79	37,21	0,96	1,07	0,73	18,73
///	789 704	300 214	16 590	305 769	8 345	8 034	5 486	145 267	38,02	2,10	38,72	1,06	1,02	0,69	18,40
///	796 761	296 342	18 068	312 951	9 534	7 714	6 186	145 966	37,19	2,27	39,28	1,20	0,97	0,78	18,32
IV	844 528	281 971	20 509	356 793	10 723	7 342	6 289	160 901	33,39	2,43	42,25	1,27	0,87	0,74	19,05
08	...	225 489	19 675	...	...	7 020	6 289	153 310	...	...	...	...	...	...	...
///	...	208 893	20 398	...	...	6 800	6 316	164 274	...	...	...	...	...	...	...
///	...	194 882	16 510	...	...	6 666	6 316	174 673	...	...	...	...	...	...	...

(a) Excepto Empresas de seguros y fondos de pensiones.

(b) Dadas las peculiaridades de estos intermediarios financieros, se debe tener en cuenta que las Instituciones Financieras no Monetarias que aquí figuran son aquellas para las que se dispone de información en los registros estadísticos del Banco de España, hasta el momento de aparición de esta publicación.

(c) Son Otros Intermediarios Financieros, porque las Instituciones Financieras Monetarias (capítulos 6 a 8) son, obviamente, los Intermediarios Financieros por excelencia (véase el esquema de sectorización que figura en este Boletín Estadístico).

**9. INSTITUCIONES FINANCIERAS NO MONETARIAS (a)**  
**B) Otros Intermediarios financieros (b)**  
**Balances**

CNMV. Valoración según SEC 95

**9.12 Activo y pasivo**  
**Valoración de activos financieros y pasivos según SEC 95**

Millones de euros

	Activos financieros						Promemoria: activos no financieros (c)	Pasivos									Activos financieros netos
	Total	Sociedades no financieras, hogares e ISFLSH 2	Instituciones financieras 3	Administraciones Públicas 4	Resto del mundo 5	Resto del mundo 6		Total	Depósitos y préstamos (d)				Participaciones de los fondos 12	Acciones 13	Valores distintos de acciones y participaciones 14	Otras cuentas-pendientes de pago 15	
									Total	Sociedades no financieras 9	Instituciones financieras 10	Resto del mundo 11					
<b>01</b>	206 367	40 100	65 108	24 349	76 810	1 112	210 510	10 395	786	9 585	49	139 439	29 054	27 861	3 762	-4 143	
<b>02</b>	205 492	49 842	65 713	18 539	71 399	1 392	208 245	11 580	698	10 140	741	124 017	23 688	47 070	1 890	-2 752	
<b>03</b>	274 267	69 413	95 992	16 336	92 526	2 017	276 796	11 755	540	9 146	2 069	156 087	27 275	78 932	2 747	-2 529	
<b>04</b> <i>III</i>	328 634	84 352	129 871	14 155	100 256	2 612	332 579	12 337	507	10 029	1 801	199 442	5 876	110 994	3 929	-3 945	
<i>IV</i>	365 182	97 179	145 581	16 253	106 170	2 817	368 356	10 492	487	7 971	2 034	208 427	6 836	138 840	3 762	-3 174	
<b>05</b> <i>I</i>	395 649	95 512	171 762	15 707	112 668	2 943	401 369	12 912	472	10 588	1 852	217 845	7 405	158 334	4 872	-5 720	
<i>II</i>	448 666	68 639	245 858	15 696	118 473	3 407	453 737	13 234	485	10 518	2 231	227 468	10 335	196 921	5 780	-5 071	
<i>III</i>	468 556	61 993	265 098	16 650	124 815	3 667	474 452	12 712	525	9 329	2 858	238 428	11 327	206 201	5 784	-5 896	
<i>IV</i>	503 169	64 678	293 523	15 367	129 601	4 054	510 448	12 450	573	8 734	3 143	242 510	11 527	238 810	5 151	-7 279	
<b>06</b> <i>I</i>	567 457	70 427	335 147	15 406	146 477	4 223	575 591	12 799	552	9 257	2 990	274 164	13 136	269 594	5 899	-8 135	
<i>II</i>	598 053	74 056	367 809	15 244	140 945	4 906	605 296	12 349	606	9 147	2 596	271 608	10 452	306 360	4 528	-7 243	
<i>III</i>	631 194	77 999	394 055	15 720	143 420	5 211	638 432	12 239	906	8 178	3 156	283 136	12 132	322 554	8 370	-7 238	
<i>IV</i>	701 655	86 051	449 442	16 050	150 112	5 558	708 929	13 792	1 115	8 050	4 627	310 404	12 313	365 732	6 688	-7 274	
<b>07</b> <i>I</i>	757 772	85 608	505 222	16 843	150 100	5 702	767 704	13 439	1 310	8 405	3 723	317 123	18 134	413 794	5 214	-9 933	
<i>II</i>	802 885	90 210	542 510	15 071	155 093	6 136	809 532	16 961	999	10 636	5 327	323 009	17 687	446 265	5 609	-6 647	
<i>III</i>	808 192	93 673	562 017	14 608	137 894	6 105	810 837	17 195	1 298	9 956	5 941	317 961	16 300	452 935	6 447	-2 645	
<i>IV</i>	855 219	93 642	624 169	13 535	123 873	6 312	854 783	25 934	1 247	18 766	5 922	303 367	15 718	503 080	6 683	436	
<b>08</b> <i>I</i>	803 816	88 112	606 366	11 676	97 662	6 371	800 818	26 687	1 533	20 993	4 162	242 848	16 742	509 925	4 617	2 998	
<i>II</i>	830 256	90 146	637 490	12 299	90 321	6 286	820 385	27 644	1 654	22 833	3 157	226 715	16 258	545 502	4 265	9 871	
<i>III</i>	822 846	89 916	641 490	11 672	79 768	6 334	811 404	23 890	1 657	19 408	2 824	212 484	17 532	553 880	3 619	11 442	

(a) Excepto Empresas de seguros y fondos de pensiones

(b) Son Otros Intermediarios Financieros, porque las Instituciones Financieras Monetarias (capítulos 6 a 8) son, obviamente, los Intermediarios Financieros por excelencia (véase el esquema de sectorización que figura en este Boletín Estadístico).

(c) Datos según balance.

(d) Incluidas cesiones temporales de activos.

**9. INSTITUCIONES FINANCIERAS NO MONETARIAS (a)**  
**B) Otros intermediarios financieros: Instituciones de inversión colectiva (b)**  
**Balances**

CNMV. Valoración según SEC 95

**9.21 Activo y pasivo**  
**Valoración de activos financieros y pasivos según SEC 95**

Millones de euros

	Número de instituciones 1	Activos financieros						Promemoria: activos no financieros (c) 8	Pasivos				Activos financieros netos 13 = 2-9	
		Total 2=3+4+5+7	Sociedades no financieras 3	Administraciones Públicas 4	Instituciones financieras 5	Resto del mundo 6	Resto del mundo 7		Total 9=10 a 12	Participaciones en fondos de inversión excepto FMM 10	Acciones emitidas por sociedades de Inversión 11	Otras cuentas-pendientes de pago 12		
														Del cual OIFM 6
<b>01</b>	4 689	156 999	11 079	23 173	46 064	39 310	76 684	2	162 242	137 493	23 709	1 040	-5 242	
<b>02</b>	5 148	140 349	7 692	17 529	43 991	36 330	71 136	1	141 491	121 367	19 521	603	-1 142	
<b>03</b>	5 388	174 576	9 765	15 436	59 305	39 405	90 070	1	181 254	152 573	27 463	1 219	-6 678	
<b>04</b> <i>II</i>	5 388	192 293	11 025	14 182	70 716	44 883	96 370	2	198 018	169 144	27 081	1 793	-5 725	
<i>III</i>	5 486	194 424	11 459	13 271	72 162	44 857	97 532	2	196 193	171 087	23 636	1 470	-1 769	
<i>IV</i>	5 553	202 508	12 865	13 589	73 801	47 277	102 253	2	204 841	178 100	25 103	1 638	-2 333	
<b>05</b> <i>I</i>	5 603	213 392	13 152	13 104	75 891	47 974	111 245	2	213 572	186 060	25 773	1 740	-180	
<i>II</i>	5 606	222 670	14 043	13 248	79 888	49 483	115 492	2	222 994	194 567	26 461	1 966	-324	
<i>III</i>	5 644	233 322	15 266	13 880	83 064	52 975	121 113	2	233 564	203 669	27 754	2 141	-241	
<i>IV</i>	5 687	237 067	15 028	12 591	83 530	53 795	125 918	1	237 253	207 450	27 610	2 193	-186	
<b>06</b> <i>I</i>	5 738	267 348	16 336	12 658	95 183	63 845	143 170	1	268 049	237 410	28 691	1 948	-701	
<i>II</i>	5 780	263 774	16 057	12 797	97 304	66 426	137 617	1	264 264	234 879	27 944	1 441	-490	
<i>III</i>	5 860	274 654	17 931	13 447	103 396	72 424	139 879	1	275 414	244 734	29 200	1 480	-760	
<i>IV</i>	6 000	302 562	19 314	13 820	123 034	88 350	145 641	0	302 536	270 301	30 076	2 159	26	
<b>07</b> <i>I</i>	6 034	305 385	19 335	14 493	125 158	90 247	145 547	0	307 131	273 422	31 516	2 193	-1 746	
<i>II</i>	6 138	312 253	18 955	13 451	129 446	92 505	149 533	0	311 810	276 600	32 792	2 418	443	
<i>III</i>	6 198	305 471	17 870	13 011	141 648	104 649	132 058	0	305 681	270 736	32 360	2 584	-210	
<i>IV</i>	6 241	289 765	16 393	12 051	142 540	107 566	117 930	0	289 782	256 055	31 482	2 246	-17	
<b>08</b> <i>I</i>	6 220	232 662	13 581	10 120	114 972	83 870	93 356	0	229 050	197 834	29 056	2 160	3 612	
<i>II</i>	6 268	214 304	11 632	10 523	104 750	76 313	86 835	0	211 943	181 725	28 415	1 802	2 362	
<i>III</i>	6 259	195 930	10 502	10 315	97 649	73 515	77 049	0	196 649	167 738	27 140	1 772	-719	

(a) Excepto Empresas de seguros y fondos de pensiones.

(b) IIC en valores mobiliarios, excepto Fondos del mercado monetario considerados IFMs que figuran en los cuadros 8.F, 8.91 y 8.92

(c) Datos según balance.

**9. INSTITUCIONES FINANCIERAS NO MONETARIAS (a)**  
**B) Otros intermediarios financieros: Instituciones de inversión colectiva (b)**  
**Balances**

CNMV. Valoración según SEC 95

**9.22 Activos financieros.**  
**Sociedades no financieras y**  
**Administraciones Públicas**

Millones de euros

	Sociedades no financieras							Administraciones Públicas						
	Total	Cartera de valores					Otras cuentas pendientes de cobro	Total	Cartera de valores (valores distintos de acciones)					
		Total	Valores distintos de acciones			Acciones y otras participaciones			Estado			Otras Administraciones Públicas		
			Total	A corto plazo	A largo plazo				Total	A corto plazo	A largo plazo	Total	A corto plazo	A largo plazo
1=2+7	2=3+6	3=4+5	4	5	6	7	8=9+12	9=10+11	10	11	12=13+14	13	14	
<b>01</b>	11 079	9 792	2 327	1 722	606	7 465	1 286	23 173	21 923	1 327	20 596	1 250	418	832
<b>02</b>	7 692	6 798	740	657	83	6 058	894	17 529	16 574	1 420	15 155	955	420	535
<b>03</b>	9 765	8 970	990	555	435	7 980	795	15 436	14 604	1 323	13 281	832	192	640
<b>04</b> //	11 025	10 132	1 006	554	452	9 127	893	14 182	13 294	937	12 357	888	267	621
///	11 459	10 514	1 178	875	304	9 336	946	13 271	12 299	748	11 551	972	435	537
IV	12 865	11 906	1 242	941	300	10 665	959	13 589	12 565	1 290	11 275	1 025	532	493
<b>05</b> /	13 152	12 584	1 337	906	431	11 247	567	13 104	12 128	1 154	10 974	975	392	584
//	14 043	13 149	1 357	920	437	11 791	894	13 248	12 238	1 689	10 549	1 009	583	427
///	15 266	14 493	1 173	733	439	13 320	774	13 880	12 932	2 396	10 536	948	435	512
IV	15 028	14 307	1 322	517	805	12 985	721	12 591	11 782	1 555	10 226	809	402	407
<b>06</b> /	16 336	15 477	1 548	1 200	348	13 929	859	12 658	12 022	2 249	9 773	636	241	396
//	16 057	15 193	1 815	1 409	406	13 378	864	12 797	12 123	2 604	9 520	673	283	390
///	17 931	16 894	1 969	1 542	428	14 924	1 037	13 447	12 819	2 932	9 887	628	235	393
IV	19 314	17 935	2 735	2 259	476	15 200	1 379	13 820	13 156	3 026	10 130	665	331	334
<b>07</b> /	19 335	18 128	2 120	1 613	507	16 008	1 208	14 493	13 791	3 310	10 481	702	301	401
//	18 955	17 449	1 323	820	503	16 126	1 505	13 451	12 648	2 539	10 108	804	424	379
///	17 870	16 098	1 490	1 122	367	14 608	1 773	13 011	12 229	2 388	9 841	782	420	361
IV	16 393	14 978	1 803	1 347	456	13 175	1 415	12 051	11 335	2 264	9 071	717	384	333
<b>08</b> /	13 581	12 055	2 274	1 613	661	9 781	1 526	10 120	9 406	2 806	6 600	714	318	396
//	11 632	10 576	2 103	1 600	503	8 473	1 056	10 523	9 806	3 524	6 282	717	315	402
///	10 502	9 055	2 103	1 845	258	6 953	1 447	10 315	9 532	3 222	6 309	783	363	420

(a) Excepto Empresas de seguros y fondos de pensiones.

(b) IIC en valores mobiliarios, excepto Fondos del mercado monetario considerados IFMs que figuran en los cuadros 8.F, 8.91 y 8.92

**9. INSTITUCIONES FINANCIERAS NO MONETARIAS (a)**  
**B) Otros intermediarios financieros: Instituciones de inversión colectiva (b)**  
**Balances**

CNMV. Valoración según SEC 95

**9.23 Activos financieros.**  
**Instituciones financieras**  
**y Resto del mundo**

Millones de euros

	Instituciones financieras								Resto del mundo						
	Total	Efectivo deósitos y préstamos (c)	Cartera de valores					Otras cuentas ptes. de cobro	Total	Efectivo, depósitos y préstamos (c)	Cartera de valores				
			Total	Valores distintos de acciones			Derivados financieros				Acciones y otras participaciones	Total	Valores distintos de acciones	Derivados financieros	Acciones y otras participaciones
				Total	A corto plazo	A largo plazo									
1=2+3+7+8	2	3=4+7+8	4=5+6	5	6	7	8	9	10=11+12	11	12=13+14+15	13	14	15	
<b>01</b>	46 064	32 001	12 561	5 983	3 078	2 905	-	6 577	1 502	76 684	100	76 584	48 195	-	28 388
<b>02</b>	43 991	30 865	12 112	5 613	2 962	2 651	-	6 499	1 014	71 136	100	71 036	53 412	-	17 625
<b>03</b>	59 305	33 662	24 816	8 563	2 940	5 623	-	16 254	827	90 070	100	89 970	64 850	-	25 120
<b>04</b> //	70 716	38 029	31 759	11 663	4 805	6 859	-	20 096	928	96 370	100	96 270	64 040	-	32 230
///	72 162	36 368	34 886	14 017	6 468	7 549	-	20 869	909	97 532	100	97 432	66 432	-	31 000
IV	73 801	34 900	37 976	16 808	8 608	8 200	-	21 168	925	102 253	100	102 153	68 539	-	33 614
<b>05</b> /	75 891	36 492	38 520	18 020	8 625	9 395	124	20 375	879	111 245	100	111 145	72 425	2 596	36 124
//	79 888	36 435	42 625	21 071	11 388	9 684	176	21 377	828	115 492	100	115 392	74 818	3 014	37 560
///	83 064	36 678	45 444	22 731	10 939	11 792	337	22 376	942	121 113	100	121 013	75 394	3 505	42 114
IV	83 530	34 783	47 797	24 892	13 457	11 435	348	22 557	950	125 918	100	125 818	75 987	3 756	46 075
<b>06</b> /	95 183	39 164	54 923	30 781	17 586	13 195	391	23 752	1 095	143 170	100	143 070	81 578	4 482	57 010
//	97 304	39 080	57 153	33 133	20 143	12 990	318	23 702	1 072	137 617	100	137 517	77 822	3 749	55 946
///	103 396	40 308	61 881	38 145	24 287	13 858	448	23 289	1 207	139 879	100	139 779	78 338	4 182	57 259
IV	123 034	47 994	73 892	49 788	31 188	18 600	610	23 495	1 900	145 641	100	145 541	82 153	4 706	58 682
<b>07</b> /	125 158	47 828	76 093	51 801	33 314	18 487	546	23 746	2 088	145 547	105	145 442	81 276	4 762	59 404
//	129 446	47 228	80 942	55 259	35 489	19 769	586	25 098	2 145	149 533	148	149 384	80 373	5 134	63 877
///	141 648	54 525	85 733	59 845	41 212	18 633	437	25 451	2 274	132 058	102	131 955	74 059	4 752	53 144
IV	142 540	54 256	86 937	61 786	44 249	17 537	519	24 632	2 197	117 930	122	117 809	68 669	4 205	44 935
<b>08</b> /	114 972	48 592	65 041	42 086	31 516	10 570	260	22 695	1 973	93 356	-	93 356	59 750	2 708	30 899
//	104 750	41 604	62 037	41 811	31 220	10 591	262	19 964	1 673	86 835	122	86 714	56 930	2 141	27 643
///	97 649	45 000	51 804	36 089	17 936	18 153	207	15 508	1 261	77 049	122	76 927	53 980	1 672	21 275

(a) Excepto Empresas de seguros y fondos de pensiones.

(b) IIC en valores mobiliarios, excepto Fondos del mercado monetario considerados IFMs que figuran en los cuadros 8.F, 8.91 y 8.92

(c) Incluye adquisición temporal de activos.

**9. INSTITUCIONES FINANCIERAS NO MONETARIAS (a)**  
**B) Otros intermediarios financieros: Instituciones de inversión colectiva (b)**  
**Balances**

**9.24 Pasivos por tenedores**  
**Valoración de pasivos**  
**según SEC 95**

CNMV. Valoración según SEC 95

Millones de euros

	Total 1=2+6+10	Acciones				Participaciones				Otras cuentas pendientes de pago 10
		Total 2= 3 a 5	Sociedades no finan- cieras, hogares e ISFLSH 3	Institu- ciones fi- nancieras 4	Resto del mundo 5	Total 6=7 a 9	Sociedades no finan- cieras, hogares e ISFLSH 7	Institu- ciones fi- nancieras 8	Resto del mundo 9	
<b>01</b>	162 242	23 709	18 826	4 883	-	137 493	112 481	22 581	2 431	1 040
<b>02</b>	141 491	19 521	15 539	3 982	-	121 367	96 763	21 921	2 682	603
<b>03</b>	181 254	27 463	22 687	4 776	-	152 573	117 179	32 258	3 136	1 219
<b>04 /</b>	198 018	27 081	22 307	4 774	-	169 144	129 374	36 351	3 419	1 793
<b>04 //</b>	196 193	23 636	19 431	4 205	-	171 087	130 398	37 255	3 434	1 470
<b>04 III</b>	204 841	25 103	20 586	4 517	-	178 100	141 837	32 393	3 870	1 638
<b>05 /</b>	213 572	25 773	21 215	4 558	-	186 060	150 021	32 305	3 733	1 740
<b>05 //</b>	222 994	26 461	21 772	4 689	-	194 567	156 442	34 343	3 782	1 966
<b>05 III</b>	233 564	27 754	22 820	4 934	-	203 669	164 915	35 089	3 665	2 141
<b>05 IV</b>	237 253	27 610	22 716	4 894	-	207 450	169 351	34 395	3 704	2 193
<b>06 /</b>	268 049	28 691	23 589	5 102	-	237 410	195 470	37 695	4 245	1 948
<b>06 //</b>	264 264	27 944	22 976	4 968	-	234 879	192 364	38 314	4 201	1 441
<b>06 III</b>	275 414	29 200	23 989	5 211	-	244 734	202 274	37 720	4 740	1 480
<b>06 IV</b>	302 536	30 076	24 731	5 345	-	270 301	225 581	39 584	5 136	2 159
<b>07 /</b>	307 131	31 516	25 924	5 592	-	273 422	228 073	40 143	5 206	2 193
<b>07 //</b>	311 810	32 792	26 966	5 826	-	276 600	229 351	41 856	5 393	2 418
<b>07 III</b>	305 681	32 360	26 617	5 743	-	270 736	222 421	43 217	5 099	2 584
<b>07 IV</b>	289 782	31 482	25 629	5 852	-	256 055	208 688	42 719	4 647	2 246
<b>08 /</b>	229 050	29 056	21 873	7 183	-	197 834	158 181	36 585	3 067	2 160
<b>08 //</b>	211 943	28 415	21 649	6 767	-	181 725	143 418	34 389	3 919	1 802
<b>08 III</b>	196 649	27 140	20 902	6 238	-	167 738	133 894	30 245	3 599	1 772

(a) Excepto Empresas de seguros y fondos de pensiones.

(b) IIC en valores mobiliarios, excepto Fondos del mercado monetario considerados IFMs que figuran en los cuadros 8.F, 8.91 y 8.92

**9. INSTITUCIONES FINANCIERAS NO MONETARIAS (a)**  
**B) Otros intermediarios financieros: Sociedades de valores**  
**Balances**

**9.31 Activo y pasivo**  
**Valoración de activos financieros**  
**y pasivos según SEC 95**

CNMV. Valoración según SEC 95

Millones de euros

	Activos financieros					Pro memoria: activos no financie- ros (b) 6	Pasivos					Activos financieros netos 13= 1 - 7	
	Total 1=2 a 5	Socieda- des no financie- ras 2	Adminis- traciones Públicas 3	Institu- ciones financie- ras 4	Resto del mundo 5		Total 7=8+9+10 +12	Acciones 8	Préstamos 9	Cesiones temporales de activos 10			Otras cuentas pendien- tes de pago 12
										Total 11	De las cuales con Institu- ciones finan- cieras 11		
<b>01</b>	11 361	3 360	66	7 809	126	89	10 499	1 198	-	7 032	6 222	2 269	862
<b>02</b>	10 044	1 171	49	8 562	263	73	10 009	1 116	-	7 553	6 760	1 340	36
<b>03</b>	10 288	2 061	49	7 370	807	61	10 229	996	1 915	6 490	5 796	828	59
<b>04 /</b>	11 876	1 996	61	8 828	991	58	12 917	1 100	1 956	7 935	7 306	1 926	-1 041
<b>04 //</b>	11 272	2 133	34	8 087	1 018	56	11 691	1 150	1 690	7 297	6 679	1 554	-419
<b>04 III</b>	9 662	1 818	52	6 382	1 411	54	10 043	1 104	1 918	5 574	4 971	1 447	-380
<b>05 /</b>	12 385	1 905	51	9 006	1 422	46	13 128	1 157	1 720	8 193	7 588	2 059	-743
<b>05 //</b>	15 047	2 706	62	9 268	3 011	45	13 601	1 198	2 115	8 119	7 518	2 170	1 446
<b>05 III</b>	13 016	2 437	1	6 846	3 732	44	11 625	1 287	2 743	5 969	5 329	1 626	1 391
<b>05 IV</b>	12 212	2 120	1	6 405	3 685	43	10 669	1 206	3 029	5 421	4 734	1 013	1 542
<b>06 /</b>	12 890	2 657	1	6 849	3 383	42	11 447	1 283	2 878	5 921	5 257	1 365	1 443
<b>06 //</b>	12 042	2 215	4	6 435	3 388	42	10 808	1 261	2 493	5 855	5 147	1 198	1 235
<b>06 III</b>	16 115	5 271	62	7 184	3 598	41	13 970	1 497	3 054	5 185	4 178	4 234	2 144
<b>06 IV</b>	16 168	3 862	7	7 765	4 533	40	14 292	1 355	4 522	5 270	4 050	3 145	1 876
<b>07 /</b>	14 809	3 169	7	7 079	4 553	40	13 379	1 679	3 716	5 706	4 388	2 277	1 430
<b>07 //</b>	18 040	3 230	30	9 219	5 560	43	16 590	1 771	5 321	7 421	6 416	2 078	1 450
<b>07 III</b>	19 494	4 631	76	8 951	5 836	43	18 068	1 890	5 935	7 036	5 732	3 207	1 426
<b>07 IV</b>	21 833	5 006	1	10 884	5 942	45	20 509	1 633	5 918	8 777	7 526	4 181	1 324
<b>08 /</b>	20 183	3 410	1	12 588	4 184	50	19 675	1 865	4 157	11 301	9 763	2 353	508
<b>08 //</b>	20 487	2 882	1	14 118	3 486	50	20 398	1 816	3 154	13 257	11 599	2 172	88
<b>08 III</b>	16 775	3 086	1	10 969	2 719	50	16 510	1 864	2 821	9 852	8 191	1 974	265

(a) Excepto Empresas de seguros y fondos de pensiones.

(b) Datos según balance.

**9. INSTITUCIONES FINANCIERAS NO MONETARIAS (a)**  
**B) Otros intermediarios financieros: Sociedades de valores**  
**Balances**

**9.32 Activos financieros**  
**Detalle**

CNMV. Valoración según SEC 95 (b)

Millones de euros

	Sociedades no financieras															Administraciones Públicas		Instituciones financieras							Resto del mundo		
	Total 2+7+10+ +17= 1	Cartera de valores					Total 7	Cartera de valores: Valores distintos de acciones 8	Total 10+13 a 15=9	Cartera de valores			Efectivo y depósitos (c) 13	Préstamos 14	Otras cuentas pendientes de cobro 15	Cartera de valores											
		Total 3+6= 2	Valores distintos de acciones 4	Acciones y otras participaciones 5	Otras cuentas pendientes de cobro 6	Total 11				Valores distintos de acciones 12	Acciones y otras participaciones 12	Total 11				Valores distintos de acciones 11	Acciones y otras participaciones 12	Total 17+18= 16	Valores distintos de acciones 17	Acciones y otras participaciones 18							
																					Total	Valores distintos de acciones	Acciones y otras participaciones	Total	Valores distintos de acciones	Acciones y otras participaciones	
<b>01</b>	11 361	3 360	1 835	3	1 832	1 525	66	66	7 809	383	10	372	7 153	23	250	126	3	123									
<b>02</b>	10 044	1 171	461	13	448	711	49	49	8 562	175	55	120	8 127	110	150	263	7	255									
<b>03</b>	10 288	2 061	979	7	972	1 082	49	49	7 370	346	161	184	6 721	115	188	807	17	791									
<b>04</b>	9 662	1 818	573	10	564	1 244	52	52	6 382	660	490	170	5 540	58	124	1 411	27	1 383									
<b>05 /</b>	12 385	1 905	488	10	478	1 417	51	51	9 006	700	545	155	8 046	136	124	1 422	27	1 395									
<b>II</b>	15 047	2 706	1 130	0	1 130	1 576	62	62	9 268	804	363	440	8 139	202	124	3 011	1 538	1 474									
<b>III</b>	13 016	2 437	502	0	502	1 935	1	1	6 846	502	342	160	6 049	171	124	3 732	1 431	2 302									
<b>IV</b>	12 212	2 120	494	0	494	1 626	1	1	6 405	659	509	150	5 428	194	124	3 685	1 324	2 362									
<b>06 /</b>	12 890	2 657	583	0	583	2 074	1	1	6 849	1 071	908	163	5 331	323	124	3 383	1 224	2 159									
<b>II</b>	12 042	2 215	575	0	574	1 641	4	4	6 435	1 270	1 120	150	4 497	544	124	3 388	1 140	2 248									
<b>III</b>	16 115	5 271	2 293	0	2 293	2 977	62	62	7 184	2 442	1 267	1 175	4 350	268	124	3 598	1 073	2 525									
<b>IV</b>	16 168	3 862	1 514	0	1 514	2 348	7	7	7 765	2 544	1 056	1 488	4 620	451	150	4 533	1 029	3 504									
<b>07 /</b>	14 809	3 169	627	0	627	2 542	7	7	7 079	1 315	1 102	213	5 021	593	150	4 553	979	3 573									
<b>II</b>	18 040	3 230	511	0	511	2 719	30	30	9 219	1 684	1 478	206	6 563	822	150	5 560	952	4 609									
<b>III</b>	19 494	4 631	631	0	630	4 001	76	76	8 951	1 552	1 371	181	6 796	454	150	5 836	920	4 916									
<b>IV</b>	21 833	5 006	786	0	786	4 220	1	1	10 884	1 331	924	407	9 069	333	150	5 942	867	5 075									
<b>08 /</b>	20 183	3 410	568	0	568	2 842	1	1	12 588	1 147	1 016	130	10 854	437	150	4 184	794	3 390									
<b>II</b>	20 487	2 882	627	0	626	2 255	1	1	14 118	1 031	682	348	12 627	310	150	3 486	733	2 752									
<b>III</b>	16 775	3 086	570	1	569	2 516	1	1	10 969	1 866	1 699	167	8 650	303	150	2 719	608	2 111									

(a) Excepto Empresas de seguros y fondos de pensiones.

(b) La CNMV difunde la información a valor contable de los balances tanto de Sociedades de Valores como de Agencias de Valores.

(c) Incluidas adquisiciones temporales de activos.

**9. INSTITUCIONES FINANCIERAS NO MONETARIAS (a)**  
**C) Auxiliares financieros (b)**  
**Balances**

BE, CNMV, DG SFP

**9.41 Balances oficiales**  
**Total activo y pasivo por**  
**agrupaciones institucionales**

Millones de euros y %

	Auxiliares financieros											% sobre Total Auxiliares financieros			
	Total 1=2a10	Fondos garantía de depósitos 2	Gestoras de fondos de inversión y de cartera 3	Agencias de valores 4	Sociades de garantía reciproca 5	Gestoras fondos de pensiones (c) 6	Sociades de tasación 7	Gestoras de fondos de capital riesgo 8	CLEA (d) 9	Establecimientos cambio moneda extranjera 10	Rectoras bolsas y derivad. AIAF y SCLV 11	Fondos garantía depósitos 12	Gestoras ras de fondos de inversión y de cartera 13	Agencias de valores 14	Resto de Auxiliares financieros 15
<b>01</b>	9 845	3 901	2 046	375	320	511	100	...	120	...	2 473	39,63	20,78	3,81	35,79
<b>02</b>	9 364	4 314	1 841	456	358	482	134	...	-	...	1 779	46,07	19,66	4,87	29,40
<b>03</b>	10 283	4 672	1 824	474	404	497	173	...	-	...	2 240	45,43	17,74	4,60	32,22
<b>04 /</b>	10 814	5 020	1 878	584	423	497	173	...	-	...	2 240	46,42	17,36	5,40	30,82
<b>II</b>	10 995	5 147	1 891	590	445	511	173	...	-	...	2 240	46,81	17,20	5,36	30,63
<b>III</b>	11 206	5 276	1 925	620	461	511	173	...	-	...	2 240	47,08	17,18	5,54	30,20
<b>IV</b>	11 841	5 425	2 159	801	532	511	173	...	-	...	2 240	45,81	18,24	6,77	29,18
<b>05 /</b>	11 494	5 527	1 926	639	479	511	173	...	-	...	2 240	48,08	16,75	5,56	29,60
<b>II</b>	11 800	5 669	2 052	676	479	511	173	...	-	...	2 240	48,04	17,39	5,73	28,83
<b>III</b>	12 053	5 812	2 049	772	496	511	173	...	-	...	2 240	48,22	17,00	6,41	28,37
<b>IV</b>	11 841	5 425	2 159	801	532	511	173	...	-	...	2 240	45,81	18,24	6,77	29,18
<b>06 /</b>	12 153	5 530	2 159	976	564	511	173	...	-	...	2 240	45,50	17,77	8,03	28,70
<b>II</b>	12 258	5 637	2 168	885	564	511	252	...	-	...	2 240	45,99	17,69	7,22	29,10
<b>III</b>	12 493	5 745	2 170	968	607	511	252	...	-	...	2 240	45,98	17,37	7,75	28,90
<b>IV</b>	13 908	5 853	2 573	911	650	511	252	...	-	...	3 158	42,08	18,50	6,55	32,87
<b>07 /</b>	14 377	5 966	2 569	1 000	677	730	277	...	-	...	3 158	41,50	17,87	6,95	33,68
<b>II</b>	15 612	6 082	3 592	1 097	677	730	277	...	-	...	3 158	38,95	23,01	7,02	31,01
<b>III</b>	15 785	6 198	3 594	1 090	738	730	277	...	-	...	3 158	39,26	22,77	6,91	31,06
<b>IV</b>	15 085	6 314	2 670	1 113	748	730	277	...	-	...	3 233	41,86	17,70	7,38	33,06
<b>08 /</b>	...	...	2 674	281	760	...	...	...	-	...	...	...	...	...	...
<b>II</b>	...	...	4 086	269	768	...	...	...	-	...	...	...	...	...	...
<b>III</b>	...	...	4 086	250	768	...	...	...	-	...	...	...	...	...	...

(a) Excepto Empresas de seguros y fondos de pensiones.

(b) Dadas las peculiaridades de estos auxiliares a la intermediación financiera, se debe tener en cuenta que las entidades que aquí figuran son aquellas para las que hasta el momento de aparición de esta publicación, se dispone de información en los registros estadísticos del Banco de España.

(c) Entidades gestoras puras.

(d) CLEA: Comisión Liquidadora de Entidades Aseguradoras. La Ley 44/2002 suprime este organismo cuyas funciones asume el Consorcio de Compensación de Seguros.

**9. INSTITUCIONES FINANCIERAS NO MONETARIAS (a)**  
**C) Auxiliares financieros**  
**Balances**

BE, CNMV, DGSFP. Valoración según SEC 95

**9.42 Activo y pasivo**  
**Valoración de activos financieros y pasivos según SEC 95**

Millones de euros

	Activos financieros					Promemoria: Activos no financieros	Pasivos					Activos financieros netos
	Total	Sociedades no financieras, hogares e ISFLSH	Instituciones financieras	Administraciones Públicas	Resto del mundo		Total	Depósitos y préstamos de Instituciones financieras	Acciones	Derivados financieros	Otras cuentas pendientes de pago	
	1=2a5	2	3	4	5	6	7=8a10	8	9	10	11	12=1-7
<b>01</b>	10 389	2 086	3 389	4 874	40	168	5 837	124	2 578	...	3 136	4 552
<b>02</b>	9 594	1 376	2 860	5 318	41	188	5 033	162	2 598	...	2 273	4 562
<b>03</b>	10 518	1 175	3 334	5 930	79	211	5 587	219	2 628	-0	2 740	4 931
<b>04 /</b>	11 101	1 220	3 557	6 242	82	206	5 808	172	2 690	0	2 946	5 293
<b>04 //</b>	11 326	1 196	3 620	6 418	93	208	5 831	173	2 722	0	2 936	5 496
<b>04 ///</b>	11 526	968	3 763	6 698	97	206	5 925	254	2 731	0	2 940	5 602
<b>05 /</b>	11 261	860	3 789	6 511	101	206	5 599	259	2 738	-	2 602	5 661
<b>05 //</b>	11 403	731	3 905	6 666	101	204	6 172	250	2 798	0	3 124	5 231
<b>05 ///</b>	11 588	688	4 084	6 706	109	204	6 364	315	2 824	-0	3 226	5 223
<b>05 ///</b>	11 927	841	4 465	6 510	111	202	6 564	278	2 969	0	3 316	5 364
<b>06 /</b>	12 542	1 225	4 649	6 541	127	205	6 887	342	3 028	0	3 517	5 656
<b>06 //</b>	12 453	1 076	4 621	6 634	123	222	6 863	287	3 075	0	3 501	5 590
<b>06 ///</b>	12 717	938	4 903	6 754	122	219	9 543	311	5 597	-0	3 635	3 174
<b>06 ///</b>	14 287	1 679	5 565	6 910	133	181	10 224	415	5 713	-	4 095	4 063
<b>07 /</b>	15 279	2 507	5 684	6 946	141	190	10 893	413	6 210	-	4 271	4 385
<b>07 //</b>	16 243	2 899	6 196	7 006	141	363	12 635	384	7 620	0	4 632	3 607
<b>07 ///</b>	16 667	3 129	6 223	7 176	139	364	12 705	433	7 701	-0	4 571	3 963
<b>07 ///</b>	16 423	1 799	7 350	7 139	135	205	12 044	428	7 269	0	4 347	4 379
<b>08 /</b>	15 519	1 712	6 463	7 195	149	201	9 933	231	5 896	-0	3 805	5 586
<b>08 //</b>	16 977	2 686	6 937	7 219	135	299	10 561	285	6 496	-0	3 780	6 416
<b>08 ///</b>	17 430	3 007	6 902	7 396	125	299	9 734	285	6 017	0	3 432	7 696

(a) Excepto Empresas de seguros y fondos de pensiones.

**9. INSTITUCIONES FINANCIERAS NO MONETARIAS**  
**C) Auxiliares financieros: Sociedades de Tasación**  
**Datos de actividad de las tasadoras**

BE

**9.50 Distribución de tasaciones:**  
**número de tasaciones**

Número en miles

	Total tasaciones	Tasaciones de bienes inmuebles													
		Total	Terrenos				Edificios completos (a)								
			Total	Suelo urbano	Fincas rústicas	Suelo no urbanizable (b)	Total	De uso residencial			De uso terciario		Industriales	Otros	
								Total	de primera residencia	de segunda residencia	Total	de oficinas			de uso comercial
1=2+25	2=3+7+16+23+24	3=4 a 6	4	5	6	7=8+11+14+15	8=9+10	9	10	11=12+13	12	13	14	15	
<b>06</b>	1 786,1	1 779,0	83,0	61,1	20,2	1,6	92,8	52,6	49,3	3,3	5,0	1,5	3,4	25,6	9,7
<b>07</b>	1 518,9	1 510,8	72,5	50,8	19,0	2,7	92,1	48,5	45,8	2,7	8,4	3,5	4,9	25,4	9,8
<b>08</b>	1 104,6	1 093,0	72,3	48,5	20,7	3,1	70,2	27,8	26,0	1,8	12,2	6,0	6,2	22,4	7,8
<b>09</b>	1 062,9	1 043,8	77,4	49,6	24,8	3,0	61,0	20,2	18,9	1,3	12,7	6,8	5,9	21,5	6,6
<b>10</b>	976,8	964,1	64,0	39,0	23,4	1,7	44,8	17,9	16,6	1,3	4,7	1,6	3,1	16,1	6,0
<b>11</b>	774,0	760,0	59,8	38,0	20,5	1,4	44,3	19,5	18,3	1,2	4,6	1,7	2,9	15,6	4,7
<b>12</b>	758,5	751,6	66,2	43,8	21,2	1,3	49,4	22,2	20,4	1,8	5,7	2,4	3,3	15,9	5,6
<b>13</b>	657,2	651,1	65,0	43,2	21,2	0,7	45,8	18,7	17,4	1,3	5,1	1,9	3,2	17,2	4,9
<b>14</b>	798,4	792,7	84,6	57,4	26,3	0,9	53,9	21,5	19,5	2,0	5,2	2,1	3,1	20,9	6,3
<b>15</b>	A 195,5	194,3	24,3	16,5	7,5	0,3	13,0	4,6	4,2	0,4	0,9	0,4	0,6	5,8	1,6
<b>11 /</b>	199,7	197,0	16,6	11,0	5,3	0,3	12,9	6,5	6,1	0,4	1,3	0,5	0,8	4,0	1,2
<b>12 /</b>	179,5	177,8	16,3	10,4	5,5	0,4	12,2	5,6	5,2	0,3	1,3	0,4	0,9	4,1	1,2
<b>12 //</b>	192,1	190,9	16,7	11,0	5,4	0,3	11,6	5,3	5,0	0,3	1,2	0,5	0,7	3,9	1,1
<b>12 ///</b>	159,7	158,9	13,6	8,7	4,7	0,2	9,6	4,5	4,0	0,5	0,9	0,3	0,6	3,3	1,0
<b>12 ///</b>	227,2	224,0	19,6	13,7	5,6	0,3	16,0	6,8	6,3	0,6	2,3	1,2	1,1	4,7	2,2
<b>13 /</b>	154,4	151,5	15,4	10,1	5,1	0,2	12,0	4,9	4,6	0,3	1,4	0,5	0,9	4,4	1,3
<b>13 //</b>	171,1	169,9	16,5	10,6	5,7	0,2	11,4	4,5	4,1	0,3	1,2	0,4	0,8	4,5	1,2
<b>13 ///</b>	138,4	137,7	14,6	9,8	4,7	0,1	8,7	3,3	3,1	0,3	1,0	0,3	0,6	3,4	1,0
<b>13 ///</b>	193,3	191,9	18,6	12,8	5,7	0,2	13,7	5,9	5,5	0,4	1,5	0,6	0,9	5,0	1,4
<b>14 /</b>	194,9	193,5	17,2	11,6	5,5	0,2	12,2	5,1	4,9	0,2	1,5	0,6	0,9	4,3	1,2
<b>14 //</b>	208,8	207,3	21,6	14,2	7,0	0,3	14,1	5,3	5,0	0,3	1,5	0,6	1,0	5,6	1,7
<b>14 ///</b>	168,6	167,8	19,9	13,5	6,2	0,2	12,2	5,0	4,1	1,0	0,8	0,3	0,5	4,9	1,4
<b>14 ///</b>	226,2	224,2	26,0	18,2	7,5	0,3	15,5	6,0	5,5	0,5	1,4	0,7	0,7	6,1	2,0
<b>15 /</b>	195,5	194,3	24,3	16,5	7,5	0,3	13,0	4,6	4,2	0,4	0,9	0,4	0,6	5,8	1,6

Véanse notas al final del capítulo.

9. INSTITUCIONES FINANCIERAS NO MONETARIAS  
C) Auxiliares financieros: Sociedades de Tasación  
Datos de actividad de las tasadoras

9.50 (Continuación) Distribución de tasaciones:  
número de tasaciones

BE

Número en miles

	Tasaciones de bienes inmuebles										Pro memoria:				
	Elementos de edificios								Explotación económica (c)	Otros bienes inmuebles (d)	Tasaciones no inmobiliarias (e)	Otras valoraciones			Patrimonios (h)
	Total	Viviendas			Oficinas	Locales Comerciales	Otros	Total				Actualizaciones (f)	Valoraciones intermedias (g)		
		Total	Situadas en edificios o bloques	Unifamiliares											
16=17+20 a 22	17	18	19	20	21	22	23	24	25	26=27+28	27	28	29		
06	1 592,0	1 400,3	1 011,8	388,5	10,0	76,5	105,3	6,0	5,3	7,1	272,3	100,2	172,1	2,3	
07	1 337,8	1 153,8	813,5	340,2	10,3	68,5	105,3	6,7	1,7	8,1	300,3	100,0	200,3	2,5	
08	942,6	772,0	537,4	234,6	9,6	63,5	97,5	6,6	1,3	11,6	277,6	82,6	195,0	1,5	
09	897,4	715,1	508,5	206,5	9,6	57,4	115,4	6,7	1,3	19,1	190,8	76,9	113,9	1,3	
10	848,3	666,3	475,1	191,3	8,6	51,8	121,6	5,8	1,1	12,7	148,7	84,8	63,8	5,9	
11	649,1	490,0	348,7	141,3	7,9	49,4	101,7	5,6	1,2	13,9	1 516,9	1 470,3	46,6	2,5	
12	622,4	445,3	322,3	123,0	9,0	49,0	119,0	6,1	7,5	6,9	1 876,4	1 845,8	30,7	5,4	
13	533,3	386,5	276,0	110,5	8,1	46,6	92,0	5,5	1,5	6,1	1 776,7	1 761,7	15,0	7,0	
14	633,0	449,1	323,6	125,6	10,5	54,4	118,9	7,9	13,3	5,6	941,7	929,2	12,6	5,7	
15	A	154,8	112,8	82,4	30,4	2,7	12,0	27,3	2,0	0,1	1,3	24,9	22,2	2,7	1,4
11 / IV	165,8	122,6	88,2	34,4	2,3	12,6	28,3	1,4	0,4	2,7	403,7	393,3	10,5	0,8	
12 /	146,7	107,5	76,7	30,8	1,9	11,7	25,6	1,4	1,3	1,7	56,5	47,3	9,2	1,5	
//	159,2	115,3	83,7	31,6	2,2	11,6	30,0	1,7	1,8	1,2	601,0	592,9	8,1	2,0	
///	133,5	93,1	67,2	25,9	2,1	10,2	28,1	1,7	0,5	0,8	62,0	55,2	6,9	0,6	
IV	183,0	129,4	94,7	34,7	2,8	15,5	35,3	1,4	4,0	3,2	1 156,9	1 150,5	6,5	1,3	
13 /	122,4	87,5	62,2	25,3	1,6	11,2	22,1	1,3	0,4	2,9	858,5	854,1	4,4	1,7	
//	140,0	102,3	73,2	29,1	2,1	12,0	23,7	1,5	0,5	1,1	592,1	588,0	4,1	2,8	
///	113,1	82,0	57,7	24,3	1,7	10,2	19,2	1,1	0,3	0,7	227,4	224,1	3,3	1,4	
IV	157,8	114,8	83,0	31,8	2,7	13,2	27,1	1,6	0,3	1,4	98,7	95,6	3,1	1,1	
14 /	150,3	110,0	79,1	30,9	2,0	12,9	25,4	1,6	12,2	1,4	783,7	780,3	3,3	1,8	
//	168,8	124,1	88,6	35,4	2,5	12,3	29,9	2,0	0,9	1,5	116,3	112,9	3,4	2,0	
///	133,8	90,4	64,7	25,7	2,6	12,7	28,1	1,8	0,1	0,8	16,8	13,9	2,8	0,6	
IV	180,1	124,6	91,2	33,5	3,4	16,5	35,5	2,5	0,2	2,0	25,0	22,0	3,0	1,4	
15 /	154,8	112,8	82,4	30,4	2,7	12,0	27,3	2,0	0,1	1,3	24,9	22,2	2,7	1,4	

Véanse notas al final del capítulo.

9. INSTITUCIONES FINANCIERAS NO MONETARIAS  
C) Auxiliares financieros: Sociedades de Tasación  
Datos de actividad de las tasadoras

9.51 Distribución de tasaciones:  
importe de tasaciones

BE

Millones de euros

	Tasaciones de bienes inmuebles															
	Total tasaciones	Terrenos								Edificios completos (a)						
		Total	Suelo urbano	Finca rústicas	Suelo no urbanizable (b)	Total	De uso residencial			De uso terciario			Industriales	Otros		
							Total	de primera residencia	de segunda residencia	Total	de oficinas	de uso comercial				
1=2+25	2=3+7+16+23+24	3=4 a 6	4	5	6	7=8+11+14+15	8=9+10	9	10	11=12+13	12	13	14	15		
06	857 922	849 349	166 945	146 846	13 290	6 809	272 031	192 778	176 215	16 563	18 393	11 172	7 221	29 148	31 712	
07	841 752	831 442	178 473	139 698	11 283	27 492	278 352	190 003	173 543	16 460	21 494	14 322	7 172	32 758	34 097	
08	695 342	684 799	207 905	170 699	12 010	25 195	199 641	110 609	101 852	8 757	27 889	18 885	9 004	29 932	31 211	
09	569 853	564 495	162 611	138 105	12 722	11 783	164 509	83 145	75 424	7 721	26 757	16 806	9 951	29 161	25 446	
10	449 910	444 832	109 318	89 698	8 939	10 681	128 145	66 442	60 955	5 486	19 308	12 231	7 077	19 912	22 485	
11	384 656	377 258	106 255	96 310	7 439	2 506	115 595	63 123	57 058	6 065	21 429	11 702	9 727	19 219	11 824	
12	336 412	333 558	75 997	67 406	8 024	567	105 013	54 575	49 987	4 588	23 095	16 351	6 744	17 513	9 830	
13	264 625	259 490	53 399	45 526	7 664	209	88 838	37 226	34 469	2 758	24 235	11 982	12 253	17 822	9 554	
14	311 503	307 421	61 465	51 654	9 217	594	92 829	35 413	31 432	3 982	24 939	14 691	10 249	22 749	9 727	
15	A	76 994	74 978	16 600	14 212	2 330	58	24 094	5 551	5 070	480	10 132	4 268	5 863	2 961	
11 / IV	105 971	104 267	32 110	29 974	1 856	280	32 903	18 064	16 656	1 408	7 017	4 224	2 793	5 028	2 794	
12 /	97 171	96 684	23 099	20 888	2 065	147	28 695	15 406	13 787	1 618	5 560	3 237	2 323	4 595	3 135	
//	83 316	82 195	18 998	16 897	1 881	219	26 536	13 001	11 894	1 108	7 266	4 972	2 294	4 458	1 811	
///	63 654	62 949	14 247	12 296	1 832	119	20 453	11 473	10 770	703	3 270	2 462	808	3 657	2 053	
IV	92 271	91 731	19 652	17 325	2 246	82	29 330	14 695	13 535	1 159	6 999	5 681	1 319	4 804	2 831	
13 /	64 927	62 265	14 935	13 110	1 774	51	20 990	9 411	8 846	565	4 964	3 290	1 674	4 500	2 116	
//	65 168	64 554	13 915	11 959	1 879	77	19 362	9 530	8 723	807	3 467	2 408	1 059	4 469	1 896	
///	50 059	49 796	10 112	8 172	1 894	46	15 077	6 868	6 541	326	3 328	2 197	1 131	3 350	1 531	
IV	84 471	82 875	14 437	12 285	2 116	35	33 409	11 418	10 358	1 060	12 476	4 088	8 388	5 503	4 012	
14 /	76 615	75 102	13 679	11 305	2 089	285	19 922	8 020	7 570	451	5 708	3 737	1 970	4 485	1 709	
//	87 753	87 024	17 941	15 260	2 619	62	26 913	11 137	9 847	1 289	6 257	3 947	2 310	6 981	2 538	
///	60 588	59 901	12 929	10 764	2 109	56	17 677	6 856	5 345	1 510	3 296	1 723	1 573	5 226	2 300	
IV	86 548	85 395	16 916	14 324	2 401	191	28 317	9 401	8 669	731	9 679	5 283	4 396	6 057	3 181	
15 /	76 994	74 978	16 600	14 212	2 330	58	24 094	5 551	5 070	480	10 132	4 268	5 863	5 451	2 961	

Véanse notas al final del capítulo.



**9. INSTITUCIONES FINANCIERAS NO MONETARIAS**  
**C) Auxiliares financieros: Sociedades de Tasación**  
**Datos de actividad de las tasadoras**

**9.51 (Continuación) Distribución de tasaciones:**  
**importe de tasaciones**

BE

Millones de euros

	Tasaciones de bienes inmuebles										Tasaciones no inmobiliarias (e)	Pro memoria:			
	Elementos de edificios											Otras valoraciones			Patrimonios (h)
	Total	Viviendas			Oficinas	Locales Comerciales	Otros	Explotación económica (c)	Otros bienes inmuebles (d)	Total		Actualizaciones (f)	Valoraciones intermedias (g)		
		Total	Situadas en edificios o bloques	Unifamiliares											
16=17+20 a 22	17	18	19	20	21	22	23	24	25	26=27+28	27	28	29		
<b>06</b>	383 108	343 429	221 238	122 191	4 782	25 028	9 870	25 198	2 066	8 573	218 253	143 768	74 486	10 689	
<b>07</b>	344 696	304 405	189 501	114 904	5 739	25 382	9 170	27 552	2 368	10 310	278 250	177 808	100 441	6 206	
<b>08</b>	245 701	204 035	122 329	81 706	5 692	26 193	9 781	29 977	1 574	10 544	323 130	180 035	143 094	15 047	
<b>09</b>	208 534	173 380	106 626	66 754	4 673	20 682	9 799	26 940	1 901	5 358	223 159	157 942	65 217	3 114	
<b>10</b>	183 582	152 729	94 335	58 394	4 998	17 495	8 359	22 585	1 203	5 077	171 761	137 572	34 190	13 856	
<b>11</b>	130 709	103 412	62 636	40 775	4 172	15 949	7 176	23 089	1 609	7 398	403 749	373 705	30 045	4 724	
<b>12</b>	109 423	83 350	50 421	32 928	4 267	14 233	7 573	22 355	20 769	2 854	403 703	392 170	11 532	26 710	
<b>13</b>	89 964	67 853	39 891	27 963	3 124	12 191	6 795	21 856	5 433	5 135	336 381	329 451	6 929	11 277	
<b>14</b>	105 763	78 681	46 359	32 322	4 291	14 845	7 946	34 880	12 484	4 082	891 696	883 124	8 572	10 989	
<b>15</b>	A 25 023	18 922	11 500	7 422	1 150	3 271	1 680	8 472	789	2 017	22 801	20 471	2 330	175	
<b>11 IV</b>	32 823	25 488	15 597	9 891	1 327	4 087	1 921	5 988	444	1 703	107 940	103 908	4 033	1 316	
<b>12 I</b>	28 547	21 735	12 906	8 829	825	3 816	2 171	5 949	10 394	487	38 244	35 035	3 209	11 927	
<b>II</b>	27 511	21 535	13 125	8 410	992	3 088	1 896	5 486	3 663	1 121	106 389	103 499	2 890	9 840	
<b>III</b>	22 367	17 098	10 196	6 901	985	2 716	1 569	4 703	1 179	705	28 000	25 256	2 744	1 150	
<b>IV</b>	30 997	22 982	14 194	8 788	1 465	4 613	1 937	6 218	5 534	540	231 070	228 381	2 689	3 794	
<b>13 I</b>	20 166	15 337	8 998	6 338	577	2 869	1 383	4 402	1 772	2 662	165 991	164 248	1 744	7 543	
<b>II</b>	24 157	18 006	10 589	7 417	906	3 035	2 209	5 815	1 304	614	97 190	95 028	2 162	936	
<b>III</b>	18 890	14 537	8 450	6 087	571	2 475	1 306	4 725	992	263	41 255	39 532	1 724	1 011	
<b>IV</b>	26 751	19 974	11 853	8 121	1 070	3 811	1 896	6 914	1 365	1 596	31 944	30 644	1 300	1 787	
<b>14 I</b>	24 675	18 742	11 182	7 560	895	3 167	1 870	6 486	10 340	1 513	141 550	139 818	1 732	7 739	
<b>II</b>	28 579	22 316	12 392	9 925	906	3 199	2 158	11 999	1 593	729	718 979	717 137	1 842	2 487	
<b>III</b>	21 910	15 914	9 467	6 446	796	3 328	1 872	7 134	251	687	14 418	11 825	2 593	320	
<b>IV</b>	30 600	21 710	13 319	8 391	1 693	5 151	2 046	9 261	300	1 153	16 748	14 343	2 405	442	
<b>15 I</b>	25 023	18 922	11 500	7 422	1 150	3 271	1 680	8 472	789	2 017	22 801	20 471	2 330	175	

Véanse notas al final del capítulo.

**9. INSTITUCIONES FINANCIERAS NO MONETARIAS**  
**C) Auxiliares financieros: Sociedades de Tasación**  
**Datos de actividad de las tasadoras**

**9.52 Distribución de tasaciones:**  
**superficie utilizable**  
**Tasaciones bienes inmuebles**

BE

hectáreas

	Terrenos					Edificios completos (a)								
	Total	Total	Suelo urbano	Fincas rústicas	Suelo no urbanizable (b)	Total	De uso residencial			De uso terciario			Industriales	Otros
							Total	de primera residencia	de segunda residencia	Total	de oficinas	de uso comercial		
1=2+6+15+22	2=3 a 5	3	4	5	6=7+10+13+14	7=8+9	8	9	10=11+12	11	12	13	14	
<b>06</b>	698 226	638 835	82 414	548 368	8 053	19 956	11 517	10 602	915	936	497	439	5 035	2 468
<b>07</b>	521 658	476 851	75 204	387 244	14 403	17 886	10 298	9 502	796	984	549	435	4 330	2 275
<b>08</b>	544 125	503 480	92 361	374 734	36 385	13 721	6 328	5 808	520	1 261	671	590	4 135	1 997
<b>09</b>	612 020	573 923	86 954	471 189	15 780	12 666	4 847	4 392	456	1 401	652	750	4 513	1 905
<b>10</b>	522 024	491 634	64 411	415 088	12 136	10 441	4 220	3 872	348	1 101	550	551	3 331	1 789
<b>11</b>	446 291	422 076	74 367	336 749	10 960	10 240	4 155	3 748	408	1 244	558	686	3 541	1 300
<b>12</b>	486 143	461 513	62 055	393 948	5 510	9 940	4 021	3 674	347	1 265	749	516	3 661	993
<b>13</b>	518 334	496 045	53 961	438 893	3 190	9 826	3 037	2 819	218	1 656	713	943	4 192	940
<b>14</b>	730 965	703 573	68 325	620 511	14 737	12 476	2 972	2 657	315	1 713	877	836	5 967	1 823
<b>15</b>	A 173 615	165 680	14 182	150 240	1 258	3 077	687	641	46	538	227	310	1 510	342
<b>11 IV</b>	121 257	115 111	23 060	91 197	855	2 761	1 166	1 067	99	389	188	202	929	277
<b>12 I</b>	118 813	112 253	17 459	93 015	1 779	2 570	1 077	960	116	340	154	186	849	305
<b>II</b>	117 582	111 253	13 991	95 558	1 704	2 391	938	854	84	353	205	148	952	147
<b>III</b>	101 997	97 157	11 548	84 498	1 110	1 986	859	804	55	196	129	67	762	169
<b>IV</b>	147 752	140 850	19 057	120 876	917	2 994	1 148	1 056	92	376	261	115	1 098	372
<b>13 I</b>	119 235	114 547	17 912	95 646	990	2 248	737	687	50	323	168	155	972	216
<b>II</b>	142 682	137 315	12 607	124 206	503	2 230	745	675	71	246	136	110	1 059	180
<b>III</b>	115 631	111 196	9 034	100 918	1 244	1 820	537	512	25	236	120	116	818	228
<b>IV</b>	140 786	132 986	14 409	118 123	454	3 529	1 018	945	72	851	289	563	1 343	317
<b>14 I</b>	141 495	135 098	11 381	122 035	1 682	3 006	647	609	38	399	208	191	1 097	864
<b>II</b>	175 315	166 572	20 420	134 829	11 323	3 621	996	884	111	461	260	200	1 785	380
<b>III</b>	144 792	139 040	21 395	116 878	767	2 628	580	475	105	258	111	147	1 576	214
<b>IV</b>	269 363	262 863	15 130	246 768	965	3 220	750	689	61	595	298	297	1 510	365
<b>15 I</b>	173 615	165 680	14 182	150 240	1 258	3 077	687	641	46	538	227	310	1 510	342

Véanse notas al final del capítulo.

**9. INSTITUCIONES FINANCIERAS NO MONETARIAS**  
**C) Auxiliares financieros: Sociedades de Tasación**  
**Datos de actividad de las tasadoras**

**9.52 (Continuación) Distribución de tasaciones: superficie utilizable**  
**Tasaciones de bienes inmuebles**

BE hectáreas

	Elementos de edificios								Explotación económica (c)
	Total	Viviendas			Oficinas	Locales comerciales	Otros		
		Total	Situadas en edificios o bloques	Unifamiliares					
15=16+ 19 a 21	16=17+18	17	18	19	20	21	22		
06	19 995	17 098	9 603	7 495	196	1 282	1 419	19 440	
07	16 881	14 291	7 707	6 585	188	1 109	1 293	10 040	
08	12 968	10 194	5 288	4 906	199	1 190	1 385	13 955	
09	12 587	9 573	5 200	4 373	168	1 074	1 772	12 845	
10	11 156	8 711	4 739	3 972	192	959	1 294	8 793	
11	8 849	6 481	3 511	2 970	172	937	1 259	5 126	
12	8 580	5 961	3 303	2 658	203	1 065	1 351	6 110	
13	7 869	5 226	2 869	2 357	176	1 065	1 403	4 594	
14	7 857	4 614	3 429	2 736	244	1 251	1 747	7 060	
15	A 1 481	707	996	644	63	260	452	3 377	
11 / IV	2 307	1 619	892	727	53	246	389	1 077	
12 /	2 106	1 444	775	669	38	261	363	1 884	
II	2 208	1 551	846	705	49	254	354	1 730	
III	1 769	1 235	687	547	43	209	282	1 085	
IV	2 497	1 731	995	736	73	341	352	1 411	
13 /	1 776	1 182	632	550	32	232	330	664	
II	2 134	1 354	742	612	54	332	394	1 003	
III	1 652	1 126	611	515	32	225	270	963	
IV	2 306	1 564	884	680	58	276	408	1 965	
14 /	2 159	1 454	817	638	52	268	385	1 232	
II	2 580	1 749	926	823	57	286	487	2 542	
III	1 340	600	738	549	51	282	408	1 783	
IV	1 778	811	948	727	84	415	468	1 502	
15 /	1 481	707	996	644	63	260	452	3 377	

Véanse notas al final del capítulo.

**9. INSTITUCIONES FINANCIERAS NO MONETARIAS**  
**C) Auxiliares financieros: Sociedades de Tasación**  
**Datos de actividad de las tasadoras**

**9.53 Distribución de tasaciones de bienes inmuebles: valor medio del m2 (a)**

BE Euros por m2

	Suelo urbano	Fincas rústicas	Edificios								Elementos de edificios					
			Total	De uso residencial			De uso terciario			Industriales	Total	Viviendas			Oficinas	Locales comerciales
				Total	de primera residencia	de segunda residencia	Total	de oficinas	de uso comercial			Total	Situadas en edificios o bloques	Unifamiliares		
06	178	2	1 363	1 674	1 662	1 810	1 966	2 250	1 645	579	1 916	2 009	2 304	1 630	2 438	1 952
07	186	3	1 556	1 845	1 826	2 067	2 185	2 609	1 650	757	2 042	2 130	2 459	1 745	3 049	2 289
08	185	3	1 455	1 748	1 754	1 685	2 212	2 814	1 527	724	1 895	2 002	2 313	1 665	2 859	2 202
09	159	3	1 299	1 715	1 717	1 695	1 909	2 579	1 327	646	1 657	1 811	2 050	1 527	2 784	1 926
10	139	2	1 227	1 574	1 574	1 576	1 754	2 223	1 285	598	1 646	1 753	1 991	1 470	2 609	1 823
11	130	2	1 129	1 519	1 522	1 487	1 723	2 099	1 418	543	1 477	1 596	1 784	1 373	2 429	1 702
12	109	2	1 056	1 357	1 360	1 321	1 826	2 184	1 307	478	1 275	1 398	1 526	1 239	2 102	1 337
13	84	2	904	1 226	1 223	1 263	1 463	1 681	1 299	425	1 143	1 298	1 390	1 187	1 777	1 145
14	76	1	744	1 191	1 183	1 264	1 456	1 675	1 227	381	1 346	1 705	1 352	1 181	1 758	1 186
15	A 100	2	783	809	791	1 046	1 884	1 878	1 889	361	1 690	2 677	1 154	1 152	1 833	1 260
11 / IV	130	2	1 192	1 549	1 561	1 427	1 802	2 250	1 385	541	1 423	1 574	1 749	1 360	2 506	1 664
12 /	120	2	1 116	1 431	1 435	1 392	1 635	2 106	1 247	541	1 356	1 505	1 666	1 319	2 194	1 460
II	121	2	1 110	1 386	1 392	1 321	2 059	2 424	1 552	468	1 246	1 388	1 551	1 193	2 013	1 218
III	106	2	1 030	1 336	1 340	1 278	1 671	1 912	1 207	480	1 264	1 385	1 484	1 261	2 275	1 300
IV	91	2	980	1 280	1 282	1 259	1 860	2 175	1 146	438	1 241	1 327	1 426	1 194	2 012	1 354
13 /	73	2	934	1 277	1 288	1 124	1 538	1 960	1 082	463	1 135	1 298	1 423	1 153	1 779	1 238
II	95	2	868	1 279	1 293	1 144	1 412	1 770	967	422	1 132	1 330	1 427	1 212	1 681	914
III	90	2	828	1 278	1 277	1 297	1 408	1 827	974	409	1 144	1 291	1 383	1 182	1 794	1 102
IV	85	2	947	1 122	1 096	1 463	1 465	1 415	1 491	410	1 160	1 277	1 341	1 195	1 855	1 379
14 /	99	2	663	1 240	1 242	1 200	1 432	1 800	1 032	409	1 143	1 289	1 369	1 186	1 721	1 182
II	75	2	743	1 118	1 114	1 158	1 359	1 518	1 152	391	1 108	1 276	1 338	1 206	1 591	1 118
III	50	2	673	1 182	1 126	1 437	1 278	1 551	1 071	332	1 635	2 654	1 282	1 174	1 567	1 178
IV	95	1	879	1 254	1 259	1 201	1 625	1 771	1 479	401	1 721	2 676	1 405	1 155	2 007	1 242
15 /	100	2	783	809	791	1 046	1 884	1 878	1 889	361	1 690	2 677	1 154	1 152	1 833	1 260

Véanse notas al final del capítulo.

**9. INSTITUCIONES FINANCIERAS NO MONETARIAS**  
**C) Auxiliarios financieros: Sociedades de Tasación**  
**Datos de actividad de las tasadoras**

**9.54 Distribución de la clientela y finalidad de las tasaciones: número de tasaciones**

BE

Número en miles

	Por clientela: total de tasaciones					Por finalidad: tasaciones de inmuebles				
	Total	Entidades de depósito	Otras instituciones financieras	Personas físicas	Resto	Total	Finalidad hipotecaria	Otras requeridas para entidades de crédito	Otras requeridas para otras instituciones financieras	Resto
	1=2 a 5	2	3	4	5	6=7 a 10	7	8	9	10
<b>05</b>	1 803,8	1 554,7	73,5	74,7	100,8	1 798,1	1 703,2	13,4	2,1	79,4
<b>06</b>	1 786,1	1 534,9	65,7	82,2	103,3	1 779,0	1 696,9	1,8	3,1	77,3
<b>07</b>	1 518,9	1 297,3	55,3	78,7	87,7	1 510,8	1 417,5	2,0	6,3	85,0
<b>08</b>	1 104,6	914,2	52,1	49,7	88,7	1 093,0	948,8	8,1	23,8	112,3
<b>09</b>	1 062,9	861,2	61,3	38,5	101,9	1 043,8	830,8	12,7	40,5	159,8
<b>10</b>	976,8	796,3	41,3	36,8	102,4	964,1	741,3	8,5	23,7	190,6
<b>11</b>	774,0	581,6	42,8	34,5	115,1	760,0	482,3	22,1	26,0	229,7
<b>12</b>	758,5	539,8	37,5	25,5	155,8	751,6	435,5	40,8	26,7	248,6
<b>13</b>	657,2	469,6	33,6	22,4	131,5	651,1	353,2	45,5	4,9	247,5
<b>14</b>	798,4	560,1	13,9	27,8	196,5	792,7	209,3	23,7	1,2	166,6
<b>11 /</b>	412,2	308,9	22,9	20,9	59,5	404,5	262,1	9,9	13,5	119,0
<b>//</b>	361,8	272,6	19,9	13,7	55,6	355,5	220,2	12,2	12,5	110,6
<b>12 /</b>	371,6	276,2	17,2	14,4	63,9	368,7	221,8	17,0	12,9	117,1
<b>//</b>	386,9	263,6	20,3	11,1	91,9	382,9	213,8	23,8	13,8	131,5
<b>13 /</b>	325,5	237,1	14,6	11,0	62,8	321,4	164,8	19,9	1,7	135,0
<b>//</b>	331,7	232,5	19,0	11,4	68,8	329,6	188,4	25,7	3,2	112,4
<b>14 /</b>	403,7	294,2	11,6	12,7	85,2	400,8	209,3	23,7	1,2	166,6
<b>//</b>	394,7	266,0	2,3	15,2	111,3	392,0	...	...	...	...

**9. INSTITUCIONES FINANCIERAS NO MONETARIAS**  
**C) Auxiliarios financieros: Sociedades de Tasación**  
**Datos de actividad de las tasadoras**

**9.55 Distribución de la clientela y finalidad de las tasaciones: importe de tasaciones**

BE

Millones de euros

	Por clientela: total de tasaciones					Por finalidad: tasaciones de inmuebles				
	Total	Entidades de depósito	Otras instituciones financieras	Personas físicas	Resto	Total	Finalidad hipotecaria	Otras requeridas para entidades de crédito	Otras requeridas para otras instituciones financieras	Resto
	1=2 a 5	2	3	4	5	6=7 a 10	7	8	9	10
<b>05</b>	758 438	570 432	16 826	25 389	145 792	751 861	646 111	10 993	4 176	90 581
<b>06</b>	857 922	646 122	21 283	34 620	155 896	849 349	742 591	1 007	9 000	96 750
<b>07</b>	841 752	608 850	23 174	55 827	153 900	831 442	692 936	1 881	9 369	127 256
<b>08</b>	695 342	442 012	23 750	47 942	181 637	684 799	504 332	3 948	14 442	162 077
<b>09</b>	569 853	359 339	21 640	28 784	160 090	564 495	394 462	5 095	16 942	147 996
<b>10</b>	449 910	285 009	16 643	26 761	121 497	444 832	282 768	6 873	11 733	143 459
<b>11</b>	384 656	230 224	11 685	21 392	121 354	377 258	199 566	17 109	9 298	151 285
<b>12</b>	336 412	181 029	12 328	10 528	132 528	333 558	161 507	17 512	10 600	143 939
<b>13</b>	264 625	144 603	14 738	10 738	94 545	259 490	124 193	19 127	9 491	106 679
<b>14</b>	311 503	169 622	10 186	8 536	123 159	307 421	63 483	10 428	1 915	86 299
<b>11 /</b>	196 645	118 667	6 346	10 205	61 427	192 635	110 603	5 281	3 991	72 761
<b>//</b>	188 010	111 558	5 338	11 188	59 927	184 623	88 963	11 828	5 307	78 524
<b>12 /</b>	180 487	96 691	4 489	6 359	72 949	178 879	89 938	7 265	3 765	77 911
<b>//</b>	155 925	84 338	7 839	4 169	59 579	154 680	71 569	10 247	6 835	66 029
<b>13 /</b>	130 095	68 849	6 505	5 088	49 653	126 819	56 487	7 916	4 053	58 363
<b>//</b>	134 530	75 754	8 233	5 650	44 892	132 671	67 706	11 211	5 438	48 316
<b>14 /</b>	164 368	98 997	3 442	5 635	56 294	162 126	63 483	10 428	1 915	86 299
<b>//</b>	147 135	70 626	6 744	2 901	66 865	145 296	...	...	...	...

**9. INSTITUCIONES FINANCIERAS NO MONETARIAS**  
**C) Auxiliares financieros: Sociedades de Tasación**  
**Datos de actividad de las tasadoras**

BE

**9.56 Distribución geográfica de las tasaciones de inmuebles: número de tasaciones e importe**

Millones de euros y número en miles

	Nº de tasaciones							Importe de tasaciones						
	Total	España (a)	Extranjero	Para municipios españoles				Total	España (b)	Extranjero	Para municipios españoles			
				Madrid y Barcelona	> de 500000 habitantes	Entre 100000 y 500000 habitantes	Resto				Madrid y Barcelona	> de 500000 habitantes	Entre 100000 y 500000 habitantes	Resto
1=2+3	2=4 a 7	3	4	5	6	7	8=9+10	9=11 a 14	10	11	12	13	14	
<b>05</b>	1 798,1	1 796,6	1,5	147,1	125,3	423,41	100,8	751 861	750 347	1 514	97 723	46 599	161 650	444 374
<b>06</b>	1 779,0	1 777,7	1,4	141,7	118,4	412,91	104,6	849 349	846 413	2 936	97 569	54 828	180 784	513 231
<b>07</b>	1 510,8	1 509,4	1,4	121,6	98,6	360,4	928,9	831 442	822 293	9 149	106 305	51 743	185 019	479 226
<b>08</b>	1 093,0	1 091,5	1,5	92,7	52,9	250,4	695,5	684 799	676 480	8 319	115 413	38 539	151 020	371 508
<b>09</b>	1 043,8	1 042,5	1,3	95,3	54,3	247,1	645,9	564 495	558 201	6 294	83 890	36 736	130 856	306 718
<b>10</b>	964,1	963,1	1,0	90,7	51,5	236,0	584,9	444 832	439 813	5 020	72 016	25 602	102 333	239 862
<b>11</b>	760,0	759,2	0,8	65,2	36,8	180,7	476,4	377 258	372 446	4 812	52 894	21 587	84 305	213 660
<b>12</b>	751,6	751,0	0,7	59,9	34,0	171,4	485,7	333 558	327 079	6 479	53 242	19 826	75 544	178 467
<b>13</b>	651,1	650,7	0,4	51,4	30,8	157,3	411,1	259 490	255 817	3 674	41 971	16 075	62 001	135 769
<b>14</b>	792,7	792,2	0,6	78,2	43,2	177,7	493,0	307 421	305 221	2 200	55 712	18 708	63 803	166 998
<b>11 /</b>	404,5	404,0	0,5	35,7	19,5	99,8	249,0	192 635	190 079	2 556	23 785	11 443	45 659	109 191
<b>//</b>	355,5	355,2	0,3	29,5	17,3	81,0	227,4	184 623	182 367	2 256	29 109	10 144	38 646	104 469
<b>12 /</b>	368,7	368,3	0,4	31,6	16,8	87,3	232,6	178 879	174 983	3 896	28 974	10 633	40 115	95 260
<b>//</b>	382,9	382,6	0,3	28,3	17,1	84,1	253,1	154 680	152 096	2 583	24 268	9 192	35 428	83 207
<b>13 /</b>	321,4	321,2	0,2	24,4	15,1	78,6	203,1	126 819	125 282	1 537	19 188	7 691	30 812	67 591
<b>//</b>	329,6	329,4	0,2	27,0	15,8	78,7	208,0	132 671	130 534	2 137	22 783	8 384	31 189	68 178
<b>14 /</b>	400,8	400,4	0,4	30,9	20,9	97,9	250,8	162 126	161 169	957	27 002	9 856	37 722	86 590
<b>//</b>	392,0	391,7	0,2	47,3	22,4	79,8	242,2	145 296	144 052	1 243	28 710	8 853	26 082	80 408

Véanse notas al final del capítulo.

**9. INSTITUCIONES FINANCIERAS NO MONETARIAS**  
**C) Auxiliares financieros: Sociedades de Tasación**  
**Datos de actividad de las tasadoras**

BE

**9.57 Distribución geográfica de las tasaciones de viviendas: número de tasaciones e importe**

Millones de euros y número en miles

	Nº de tasaciones							Importe de tasaciones						
	Total	España (a)	Extranjero	Para municipios españoles				Total	España (b)	Extranjero	Para municipios españoles			
				Madrid y Barcelona	> de 500000 habitantes	Entre 100000 y 500000 habitantes	Resto				Madrid y Barcelona	> de 500000 habitantes	Entre 100000 y 500000 habitantes	Resto
1=2+3	2=4 a 7	3	4	5	6	7	8=9+10	9=11 a 14	10	11	12	13	14	
<b>10</b>	666,3	665,9	0,4	66,7	37,8	164,3	397,2	152 729	152 426	303	22 100	8 258	36 695	85 373
<b>11</b>	490,0	489,8	0,2	44,3	25,0	119,3	301,1	103 412	103 162	250	14 156	5 036	24 232	59 737
<b>12</b>	445,3	445,2	0,1	38,8	21,4	103,4	281,6	83 350	83 281	69	10 919	3 909	19 224	49 229
<b>13</b>	386,5	386,4	0,0	33,6	19,4	93,9	239,6	67 853	67 839	15	8 696	3 009	16 053	40 081
<b>14</b>	449,1	448,9	0,2	52,2	26,1	101,2	269,4	78 681	78 635	47	13 141	4 101	16 843	44 550
<b>11 /</b>	266,0	265,9	0,1	24,8	13,7	66,8	160,6	56 823	56 592	231	7 844	2 787	13 604	32 357
<b>//</b>	224,0	223,9	0,1	19,5	11,3	52,5	140,6	46 589	46 570	19	6 312	2 249	10 628	27 381
<b>12 /</b>	222,8	222,8	0,1	20,5	10,8	53,4	138,1	43 270	43 213	57	6 008	2 030	10 212	24 963
<b>//</b>	222,5	222,4	0,0	18,3	10,6	50,1	143,5	40 080	40 068	12	4 911	1 880	9 011	24 266
<b>13 /</b>	189,7	189,7	0,0	16,0	9,3	46,6	117,8	33 342	33 335	7	4 227	1 494	7 884	19 729
<b>//</b>	196,8	196,8	0,0	17,6	10,1	47,2	121,8	34 511	34 504	7	4 469	1 514	8 169	20 351
<b>14 /</b>	234,1	234,1	0,1	19,9	12,7	58,1	143,4	41 058	41 046	12	5 315	1 887	9 566	24 278
<b>//</b>	215,0	214,9	0,1	32,3	13,5	43,1	126,0	37 624	37 588	35	7 826	2 214	7 276	20 272

Véanse notas al final del capítulo.

**9. INSTITUCIONES FINANCIERAS NO MONETARIAS**  
**C) Auxiliares financieros: Sociedades de Tasación**  
**Datos de actividad de las tasadoras**

**9.58 Distribución geográfica de las tasaciones de inmuebles por Comunidades Autónomas: número de tasaciones (a)**

BE		Número en miles																
		Andalucía (b)	Aragón	Asturias	Baleares	Canarias	Cantabria	Castilla-La Mancha	Castilla y León	Cataluña	Extremadura	Galicia	La Rioja	Madrid	Murcia	Navarra	Pais Vasco	Valencia
		1	2	3	4	5	6	7	8	9	10	11	12	13	14	15	16	17
<b>05</b>		345,5	39,9	30,5	50,8	85,3	21,6	71,0	70,4	350,3	26,9	66,1	10,3	220,7	66,7	19,9	58,9	261,8
<b>06</b>		339,0	41,5	30,7	51,3	89,5	20,1	77,2	70,5	335,1	27,8	65,9	11,0	214,3	67,1	21,8	54,1	260,8
<b>07</b>		294,4	35,7	28,4	43,8	76,8	17,0	72,4	65,1	253,9	24,5	61,2	9,4	182,3	57,6	18,8	49,7	218,4
<b>08</b>		209,9	26,7	20,1	30,4	51,9	12,8	52,0	50,7	170,9	19,4	47,7	7,7	140,1	42,4	16,8	40,6	151,5
<b>09</b>		194,3	26,0	17,5	28,2	44,9	12,5	45,7	47,5	156,8	18,5	46,3	8,3	149,6	41,7	17,3	40,0	147,4
<b>10</b>		178,6	24,1	17,5	26,4	42,3	12,2	44,7	48,1	148,8	18,1	47,0	7,0	131,5	35,1	13,6	40,8	127,4
<b>11</b>		142,7	19,4	11,4	22,3	34,7	8,4	36,4	35,3	117,9	12,9	32,7	5,2	100,3	28,2	11,5	33,3	106,5
<b>12</b>		153,9	17,3	10,4	19,4	33,7	7,0	36,1	33,8	124,0	11,2	33,8	5,2	92,4	27,7	11,8	26,4	106,9
<b>13</b>		127,9	16,3	9,0	17,3	32,9	6,7	31,7	28,6	112,8	10,0	27,6	4,3	72,4	29,0	9,0	22,1	93,1
<b>14</b>		189,8	21,1	11,5	20,7	38,5	7,9	36,6	33,1	131,6	11,8	32,2	5,2	86,7	29,6	10,1	27,9	98,0
<b>11 /</b>		76,4	10,5	6,2	12,4	17,1	4,5	19,6	18,2	62,8	7,3	16,5	2,8	54,0	15,2	6,5	18,0	56,0
<b>//</b>		66,3	9,0	5,2	9,9	17,6	3,9	16,8	17,1	55,2	5,6	16,2	2,4	46,3	13,0	5,0	15,3	50,5
<b>12 /</b>		66,4	8,9	5,3	10,6	15,2	3,4	17,9	16,7	63,4	6,2	17,4	2,6	48,8	14,6	6,0	12,9	52,1
<b>//</b>		87,5	8,4	5,0	8,7	18,5	3,6	18,2	17,1	60,6	5,1	16,5	2,6	43,6	13,1	5,9	13,5	54,7
<b>13 /</b>		60,4	7,7	4,3	8,2	16,6	3,4	16,0	14,2	57,2	5,2	12,4	2,1	34,5	15,8	4,6	11,0	47,5
<b>//</b>		67,5	8,6	4,6	9,1	16,3	3,3	15,7	14,4	55,6	4,7	15,2	2,2	37,9	13,2	4,5	11,2	45,6
<b>14 /</b>		80,8	10,1	6,5	11,0	19,4	4,3	18,6	17,0	68,8	6,2	17,4	2,6	45,7	15,9	5,1	14,3	56,5
<b>//</b>		109,0	11,0	4,9	9,7	19,1	3,6	18,0	16,1	62,7	5,5	14,8	2,6	41,0	13,8	5,0	13,6	41,4

Véanse notas al final del capítulo.

**9. INSTITUCIONES FINANCIERAS NO MONETARIAS**  
**C) Auxiliares financieros: Sociedades de Tasación**  
**Datos de actividad de las tasadoras**

**9.59 Distribución geográfica de las tasaciones de inmuebles por Comunidades Autónomas: importe (a)**

BE		Millones de euros																
		Andalucía (b)	Aragón	Asturias	Baleares	Canarias	Cantabria	Castilla-La Mancha	Castilla y León	Cataluña	Extremadura	Galicia	La Rioja	Madrid	Murcia	Navarra	Pais Vasco	Valencia
		1	2	3	4	5	6	7	8	9	10	11	12	13	14	15	16	17
<b>05</b>		155 780	15 329	8 303	22 648	30 028	8 324	30 820	25 235	137 841	6 506	21 465	4 576	138 981	25 896	11 260	22 833	84 521
<b>06</b>		160 879	22 605	9 705	26 243	34 347	9 718	37 902	29 592	164 946	7 977	24 355	5 203	139 525	34 300	9 179	27 190	102 747
<b>07</b>		151 051	20 299	12 146	26 139	33 214	7 963	41 206	32 018	147 770	7 854	25 559	4 985	145 158	35 886	9 200	25 907	95 938
<b>08</b>		116 731	18 102	9 211	20 902	24 586	6 545	27 764	25 905	108 049	7 067	19 596	4 624	151 948	28 124	7 433	27 370	72 523
<b>09</b>		100 574	14 977	7 233	17 578	19 063	5 052	21 196	21 801	93 133	6 669	16 412	3 902	116 539	21 111	6 002	23 278	63 679
<b>10</b>		75 879	12 500	5 913	13 998	16 449	4 154	16 393	17 749	73 938	4 783	13 949	2 982	91 624	16 145	5 181	20 115	48 059
<b>11</b>		66 579	10 074	5 084	14 751	13 356	3 447	13 519	14 492	60 177	4 462	11 479	2 365	74 314	12 580	4 611	17 206	43 950
<b>12</b>		56 621	7 759	4 212	9 785	14 024	2 950	12 895	13 306	54 123	3 703	10 275	2 355	67 731	12 156	4 258	14 697	36 228
<b>13</b>		45 756	7 050	3 530	9 747	13 235	2 337	8 949	9 992	43 941	3 079	7 558	1 393	52 310	7 509	3 702	11 358	24 370
<b>14</b>		79 264	7 727	3 531	13 133	14 625	2 190	8 788	9 086	45 857	3 461	8 823	1 576	58 242	7 970	3 458	12 591	24 901
<b>11 /</b>		35 739	6 178	2 511	7 538	6 985	1 925	7 678	7 445	29 886	2 350	5 745	1 190	34 563	5 929	2 347	9 242	22 829
<b>//</b>		30 840	3 896	2 573	7 214	6 371	1 522	5 841	7 047	30 291	2 113	5 734	1 175	39 751	6 651	2 264	7 964	21 121
<b>12 /</b>		28 464	4 264	2 217	5 657	6 832	1 453	7 191	6 556	29 177	1 986	5 561	1 019	37 183	7 424	2 080	8 137	19 782
<b>//</b>		28 157	3 496	1 995	4 128	7 192	1 497	5 704	6 750	24 946	1 718	4 713	1 337	30 548	4 732	2 178	6 559	16 446
<b>13 /</b>		21 979	2 861	1 599	4 732	6 955	1 218	4 894	5 414	22 293	1 462	3 480	658	23 552	3 924	1 929	5 599	12 732
<b>//</b>		23 777	4 189	1 930	5 015	6 280	1 119	4 054	4 578	21 648	1 617	4 078	735	28 758	3 584	1 774	5 759	11 638
<b>14 /</b>		29 410	3 947	2 429	6 842	8 732	1 502	5 661	5 160	27 069	1 860	5 002	963	33 034	4 324	1 929	7 800	15 505
<b>//</b>		49 854	3 780	1 102	6 291	5 893	688	3 127	3 926	18 788	1 600	3 821	613	25 207	3 646	1 529	4 791	9 396

Véanse notas al final del capítulo.

**9. INSTITUCIONES FINANCIERAS NO MONETARIAS**  
**C) Auxiliares financieros: Sociedades de Tasación**  
**Datos de actividad de las tasadoras**

**9.60 Distribución geográfica de las tasaciones de viviendas por Comunidades Autónomas: número de tasaciones (a)**

	BE																	Número en miles
	Andalucía (b)	Aragón	Asturias	Baleares	Canarias	Cantabria	Castilla-La Mancha	Castilla y León	Cataluña	Extremadura	Galicia	La Rioja	Madrid	Murcia	Navarra	Pais Vasco	Valencia	
	1	2	3	4	5	6	7	8	9	10	11	12	13	14	15	16	17	
<b>10</b>	123,5	16,1	12,1	19,1	27,0	8,6	29,1	31,5	106,7	12,3	30,9	4,4	94,3	23,0	8,9	28,6	89,7	
<b>11</b>	91,6	11,9	7,4	15,0	20,9	5,7	21,9	21,3	80,0	8,1	19,2	3,0	66,5	18,1	7,3	22,1	69,9	
<b>12</b>	84,2	10,2	6,3	12,4	19,3	4,4	19,8	18,7	81,6	6,4	18,7	2,8	57,6	16,1	7,2	16,3	63,1	
<b>13</b>	69,3	8,9	5,3	11,6	18,1	3,9	17,9	14,7	75,0	5,3	14,9	2,3	46,9	16,9	4,9	12,6	57,9	
<b>14</b>	107,8	10,9	6,3	12,4	20,6	4,6	17,8	16,7	79,8	6,1	16,8	2,6	54,9	15,8	5,3	15,4	55,1	
<b>11 /</b>	50,0	6,3	4,2	8,3	10,5	3,0	11,8	11,3	43,9	4,6	10,0	1,6	36,5	9,9	3,9	12,1	37,9	
<b>//</b>	41,6	5,5	3,2	6,7	10,4	2,7	10,1	10,1	36,2	3,5	9,2	1,4	30,0	8,2	3,4	9,9	31,9	
<b>12 /</b>	39,0	5,3	3,2	6,7	9,0	2,1	10,0	9,1	41,3	3,3	9,7	1,4	30,0	8,7	3,6	8,2	32,1	
<b>//</b>	45,3	4,9	3,1	5,6	10,3	2,3	9,9	9,6	40,4	3,1	9,0	1,4	27,5	7,5	3,6	8,1	31,1	
<b>13 /</b>	31,9	4,4	2,6	5,5	9,3	1,9	9,3	7,3	38,4	2,8	6,7	1,1	22,1	9,2	2,4	6,2	28,6	
<b>//</b>	37,5	4,5	2,7	6,0	8,8	2,0	8,6	7,4	36,7	2,6	8,1	1,2	24,9	7,7	2,5	6,4	29,3	
<b>14 /</b>	46,3	5,4	3,8	6,9	10,5	2,3	9,9	9,2	44,0	3,3	9,1	1,4	28,3	9,3	3,0	8,0	33,4	
<b>//</b>	61,4	5,5	2,5	5,5	10,1	2,3	7,8	7,5	35,8	2,8	7,7	1,2	26,6	6,6	2,3	7,4	21,6	

Véanse notas al final del capítulo.

**9. INSTITUCIONES FINANCIERAS NO MONETARIAS**  
**C) Auxiliares financieros: Sociedades de Tasación**  
**Datos de actividad de las tasadoras**

**9.61 Distribución geográfica de las tasaciones de viviendas por Comunidades Autónomas: importe (a)**

	BE																	Millones de euros
	Andalucía (b)	Aragón	Asturias	Baleares	Canarias	Cantabria	Castilla-La Mancha	Castilla y León	Cataluña	Extremadura	Galicia	La Rioja	Madrid	Murcia	Navarra	Pais Vasco	Valencia	
	1	2	3	4	5	6	7	8	9	10	11	12	13	14	15	16	17	
<b>10</b>	25 138	3 150	2 266	6 635	4 919	1 877	5 278	5 742	29 678	1 787	5 404	800	28 726	4 098	1 860	8 486	16 585	
<b>11</b>	17 254	2 013	1 340	5 181	3 546	1 329	3 466	3 649	19 974	1 127	3 341	479	18 414	2 891	1 433	6 313	11 413	
<b>12</b>	14 976	1 577	1 099	3 937	3 161	893	2 712	2 923	16 567	834	3 004	415	14 457	2 312	1 266	4 196	8 951	
<b>13</b>	11 061	1 224	980	3 648	2 798	745	2 199	2 155	14 629	667	2 265	295	11 711	2 069	825	3 136	7 432	
<b>14</b>	18 620	1 471	989	3 931	2 910	826	2 102	2 241	15 004	701	2 520	331	13 698	1 883	876	3 543	6 988	
<b>11 /</b>	9 457	1 076	742	2 896	1 872	712	1 907	1 985	11 070	657	1 769	275	10 130	1 598	765	3 481	6 200	
<b>//</b>	7 797	937	598	2 285	1 674	617	1 559	1 665	8 903	469	1 572	204	8 284	1 293	668	2 832	5 212	
<b>12 /</b>	7 012	847	568	2 183	1 571	436	1 407	1 432	8 873	435	1 629	203	7 795	1 301	645	2 191	4 684	
<b>//</b>	7 964	730	531	1 753	1 590	458	1 305	1 491	7 694	399	1 374	212	6 663	1 011	622	2 005	4 267	
<b>13 /</b>	4 980	623	412	1 722	1 450	375	1 161	1 049	7 578	350	1 074	147	5 555	1 137	405	1 583	3 732	
<b>//</b>	6 081	601	568	1 926	1 348	370	1 038	1 106	7 051	317	1 190	148	6 156	931	421	1 553	3 700	
<b>14 /</b>	7 408	727	611	2 223	1 575	447	1 192	1 285	8 989	383	1 320	181	7 145	1 090	508	1 907	4 055	
<b>//</b>	11 212	743	379	1 709	1 336	379	910	957	6 015	318	1 199	150	6 553	792	368	1 636	2 934	

Véanse notas al final del capítulo.

9. INSTITUCIONES FINANCIERAS NO MONETARIAS  
C) Auxiliares financieros: Sociedades de Tasación  
Información contable

9.62 Balance e información complementaria

BE

Miles de euros y número en unidades

Total activo= total pasivo  1=2+3+7 =8 a 10	Activo						Pasivo			Nº de entidades (a)	Nº de empleados en plantilla	Nº de tasadores de los que vinculados:	Nº de oficinas		
	Inmovilizado	Activo circulante			Otras partidas	Patrimonio Neto	Acreedores	Otras partidas							
		Total	Deudores	Inversiones financieras temporales y tesorería											
									del cual por ventas y prestación de servicios						
2	3=4+6	4	5	6	7	8	9	10	11	12	13	14	15		
05	251 961	64 700	175 861	46 168	39 752	129 699	11 393	132 936	115 246	3 785	58	3 450	19 563	1 464	586
06	276 778	76 186	189 120	54 454	45 665	134 672	11 472	145 836	128 211	2 728	56	3 941	19 737	1 085	641
07	254 126	85 138	158 387	47 640	38 777	110 746	10 605	147 295	104 939	1 891	57	4 189	19 704	1 144	684
08	233 554	70 302	154 703	47 778	40 207	106 928	8 548	139 604	91 391	2 562	56	3 756	18 306	1 123	657
09	224 867	70 248	147 815	43 683	37 717	104 134	6 805	138 589	82 965	3 310	54	3 547	16 959	1 098	608
10	187 232	65 776	116 838	39 438	36 465	77 405	4 617	98 960	82 452	5 822	55	3 319	16 518	1 054	581
11	172 686	68 827	99 752	38 655	35 075	61 104	4 105	100 838	67 521	4 324	58	3 227	15 744	1 034	565
12	176 469	71 994	98 286	48 222	39 729	50 025	6 178	96 517	76 326	3 605	57	2 961	14 381	1 075	512
13	161 495	64 952	93 520	45 603	41 267	47 879	3 010	84 709	71 669	5 098	46	2 672	13 891	971	462
14	161 877	62 812	96 141	44 452	39 696	51 651	2 915	87 906	69 760	4 195	40	2 588	14 612	672	439

Véanse notas al final del capítulo.

9. INSTITUCIONES FINANCIERAS NO MONETARIAS  
C) Auxiliares financieros: Sociedades de Tasación  
Información contable

9.63 Cuenta de Resultados

BE

Miles de euros

1	Cuenta de Resultados										Pro memoria: distribución por finalidad de los ingresos por tasación inmobiliaria			
	Ingresos ordinarios		Gastos ordinarios		Resultado explotación	Ingresos financieros	Gastos financieros	Resultado financiero (a)	Resultados		Préstamos hipotecarios	Para entidades de crédito, aseguradoras, fondos de pensiones e instituciones de inversión colectiva	Otras	
	de los que: prestación de servicios por tasaciones de bienes inmuebles	de los que: por servicios de profesionales independientes	de los que: prestación de servicios por tasaciones de bienes inmuebles	de los que: por servicios de profesionales independientes					Antes de impuestos	Después de impuestos				
					2=11+12+13	3	4	5			6	7	8	9
05	533 668	510 136	451 906	325 204	81 762	2 099	789	1 310	83 069	57 511	477 154		2 479	32 630
06	596 249	570 171	506 844	365 157	89 405	3 476	1 062	2 414	91 822	61 673	528 445		2 627	39 094
07	549 981	519 926	478 991	329 387	70 990	5 434	1 496	3 938	74 924	51 245	473 772		3 750	42 395
08	429 386	394 111	394 442	247 369	34 944	6 230	1 809	4 421	39 378	27 269	331 588		5 298	57 352
09	378 940	346 736	345 248	209 729	33 692	2 575	1 589	986	34 676	24 546	276 918		7 589	62 221
10	322 580	292 894	300 600	174 459	21 981	2 616	1 407	971	22 956	16 056	221 863		4 698	66 332
11	262 308	240 813	245 199	136 547	17 114	2 321	1 315	814	17 933	12 316	158 336		9 373	73 105
12	234 832	216 019	219 281	115 696	15 519	1 992	1 621	-1 884	13 635	9 367	127 825		13 331	71 191
13	211 402	182 975	196 609	103 615	14 764	878	1 166	-215	14 547	9 515	103 015		10 643	69 583
14	232 512	213 648	214 539	-113 316	17 948	986	-1 045	84	18 034	13 043	119 107		15 443	79 075

Véanse notas al final del capítulo.

## NOTAS A LOS CUADROS DEL CAPÍTULO 9. SOCIEDADES DE TASACIÓN

### Consideraciones generales

Estos cuadros, que sólo se difunden en la versión electrónica del Boletín, recogen información sobre la actividad y los estados contables de las Sociedades de Tasación. El ámbito de esta información se circunscribe a los datos que compila el Banco de España, de acuerdo con lo establecido en la CBE 3/1998, de 27 de enero (modificada por CBE 5/2003).

Los cuadros recogen información, detallada por elemento tasado, del número de tasaciones (cuadro 9.50), del importe de las tasaciones (cuadro 9.51) y de la superficie utilizable tasada de bienes inmuebles (cuadro 9.52). Con esta información se han obtenido las series sobre valor medio de la tasación del metro cuadrado (cuadro 9.53), que no debe interpretarse como un precio de referencia por unidad de superficie, dada la heterogeneidad de los elementos tasados que se incluyen en las distintas agregaciones. Tampoco puede considerarse como un indicador preciso de la evolución de precios, dado que no se corresponde a ninguna muestra homogénea a lo largo del tiempo de elementos tasados. Por su parte, los cuadros 9.54 y 9.55 detallan el número e importe de las tasaciones por tipo de clientela y finalidad de la tasación y los cuadros 9.56 a 9.61 su distribución geográfica. Finalmente se incluye información sobre los balances (cuadro 9.62) y las cuentas de resultados de las Sociedades de Tasación (cuadro 9.63).

### Notas a los cuadros 9.50 a 9.63

#### Cuadros 9.50, 9.51 y 9.52

- Los edificios se clasifican según su uso dominante, atendiendo a la superficie de cada uso. Incluye los edificios en construcción, desde 1998 sólo por el valor del edificio terminado. Las valoraciones intermedias se presentan, exclusivamente, en el epígrafe correspondiente de la pro memoria.
- Se trata de los terrenos no urbanizables, excluidos los ligados a una explotación económica permitida por la legislación vigente y los incluidos en fincas rústicas. Véase nota c.
- Se trata de todo edificio o elemento de edificio vinculado a una actividad o explotación económica: hoteles, residencias, hospitales, instalaciones fabriles, centros de transporte, equipamientos sociales, etc.
- Incluye obras de urbanización, etc. Hasta 2003 incluye suelo no urbanizable.
- Activos inmateriales, empresas, maquinaria, instalaciones, otros bienes corporales, fondos de comercio, opciones, derechos y otros.
- Incluye las efectuadas con menos de dos años de antigüedad, excepto cuando, por modificación significativa del bien valorado, deban figurar como nuevas tasaciones. Hasta 1997, inclusive, se incluían con las valoraciones intermedias.
- Las valoraciones intermedias deben recoger los incrementos netos de valores de los certificados emitidos, con posterioridad a la tasación inicial, durante la construcción o rehabilitación de elementos o edificios.
- Con independencia de que su desglose en los distintos componentes se incluya en los correspondientes apartados.

#### Cuadro 9.53

- Se han seleccionado los objetos inmobiliarios cuyos valores medios son de mayor significación e interés. La información completa disponible para la obtención de los valores medios se presenta en los cuadros 9.51 y 9.52.

#### Cuadro 9.56

- El detalle por Comunidades Autónomas se recoge en el cuadro 9.58.
- El detalle por Comunidades Autónomas se recoge en el cuadro 9.59.

#### Cuadro 9.57

- El detalle por Comunidades Autónomas se recoge en el cuadro 9.60.
- El detalle por Comunidades Autónomas se recoge en el cuadro 9.61.

#### Cuadro 9.58

- El total figura en el cuadro 9.56 columna 2.
- Incluye Ceuta y Melilla.

#### Cuadro 9.59

- El total figura en el cuadro 9.56 columna 9.
- Incluye Ceuta y Melilla.

#### Cuadro 9.60

- El total figura en el cuadro 9.57 columna 2.
- Incluye Ceuta y Melilla.

#### Cuadro 9.61

- El total figura en el cuadro 9.57 columna 9.
- Incluye Ceuta y Melilla.

#### Cuadro 9.62

- Número de entidades que remiten información sobre la actividad y estados contables.

#### Cuadro 9.63

- El resultado financiero incluye, además de los ingresos y gastos financieros, las siguientes rúbricas de la cuenta de pérdidas y ganancias: variación del valor razonable en instrumentos financieros, diferencias de cambio y deterioro y resultado por enajenaciones de instrumentos financieros.



## CAPÍTULO 10 EMPRESAS DE SEGUROS Y FONDOS DE PENSIONES

## 10. EMPRESAS DE SEGURO Y FONDOS DE PENSIONES

## 10.1 Balance y provisiones técnicas por grupos de agentes que componen el sector

DGSFP y CCAA

Millones de euros

	Total balance 1=3+5+9+11	Provis. técnicas 2=4+6+10+12	Empresas de seguros privados 3	Provis. técnicas 4	Mutualidades de previsión social				Consortio de Compensación de Seguros 9	Provis. técnicas 10	Fondos de pensiones externos Ley 8/1987 11	Fondos propios 12
					Total 5=7+8	Provis. técnicas 6	Supervisadas por DGSFP (1) 7	Supervisadas por CCAA 8				
96	90 933	77 206	61 568	49 898	9 699	8 075	4 535	5 164	2 135	1 840	17 531	17 393
97	107 038	91 469	71 440	58 484	11 214	9 280	5 059	6 154	2 261	1 812	22 124	21 894
98	125 314	106 417	82 761	66 096	12 587	10 930	5 227	7 361	2 477	2 038	27 489	27 353
99	148 391	127 204	98 937	80 654	14 323	12 375	5 437	8 886	2 870	2 349	32 261	31 825
00	172 602	150 489	114 893	95 597	15 378	13 460	6 081	9 297	3 352	2 811	38 979	38 621
01	191 605	170 795	127 308	108 741	16 040	14 752	5 856	10 184	3 651	3 047	44 606	44 255
02	215 809	191 207	145 013	122 901	17 080	15 769	6 191	10 889	4 106	3 270	49 610	49 267
03	238 746	209 022	158 196	131 409	18 940	17 460	6 710	12 230	4 612	3 664	56 997	56 490
04	261 641	227 399	171 893	140 687	20 767	19 346	7 113	13 654	5 193	4 135	63 787	63 231
05	290 756	251 544	186 842	152 321	23 431	20 935	8 126	15 305	5 797	4 620	74 687	73 668
06	316 768	273 439	201 416	162 526	26 238	23 793	9 075	17 163	6 453	5 133	82 660	81 988
07	332 062	286 506	208 403	167 542	28 489	25 889	9 740	18 749	7 147	5 662	88 022	87 413
08	335 523	283 951	219 078	172 251	28 660	26 551	10 306	18 354	8 032	5 831	79 753	79 318
09	356 608	299 754	230 671	179 659	31 000	28 006	11 149	19 851	8 617	6 142	86 319	85 946
10	...	...	230 487	177 936	...	...	...	...	8 728	6 449	87 034	86 389
11	...	...	243 417	183 356	...	...	...	...	8 792	6 617	85 325	84 947

(1) Entidades de ámbito nacional y no transferidas a las Comunidades Autónomas.

## 10. EMPRESAS DE SEGURO Y FONDOS DE PENSIONES

## 10.2 Detalles del activo y del pasivo

DGSFP y CCAA

Millones de euros

	Total Activo= Pasivo 1=2a7=8+13a15	Activo						Pasivo							
		Inversiones financieras			Créditos 5	Tesorería 6	Resto de activos 7	Provisiones técnicas/Fondos propios					Deudas diversas 13	Capital y reservas 14	Otros pasivos 15
		Renta fija 2	Renta variable 3	Otras invers. financ. 4				Total 8=9+10+11+12	Seguros privados 9	Mutua. previ. social 10	Conсор. Compens. Seguros 11	Fondos pensiones 12			
96	90 933	41 525	5 050	24 500	5 628	6 821	7 409	77 206	49 898	8 075	1 840	17 393	4 388	9 188	150
97	107 038	46 613	7 944	31 499	5 677	7 260	8 046	91 469	58 484	9 280	1 812	21 894	5 064	10 067	438
98	125 314	58 921	10 203	30 840	6 629	10 039	8 682	106 417	66 096	10 930	2 038	27 353	7 368	10 919	610
99	148 391	71 087	13 598	35 103	7 246	11 463	9 896	127 204	80 654	12 375	2 349	31 825	7 737	12 222	1 228
00	172 602	79 961	18 271	44 282	8 718	11 635	9 736	150 489	95 597	13 460	2 811	38 621	7 767	13 267	1 079
01	191 605	95 975	19 120	43 980	10 128	12 341	10 061	170 795	108 741	14 752	3 047	44 255	5 971	13 371	1 467
02	215 809	108 114	19 259	48 044	13 578	15 779	11 035	191 207	122 901	15 769	3 270	49 267	7 857	14 979	1 766
03	238 746	118 287	21 767	55 051	12 583	18 886	12 172	209 022	131 409	17 460	3 664	56 490	10 188	17 406	2 129
04	261 641	134 614	25 405	58 767	10 928	19 141	12 785	227 399	140 687	19 346	4 135	63 231	12 362	19 925	1 955
05	290 756	148 270	30 809	66 411	11 753	20 393	13 119	251 544	152 321	20 935	4 620	73 668	14 380	23 134	1 698
06	316 768	161 291	34 630	70 247	11 421	24 698	14 479	273 439	162 526	23 793	5 133	81 988	15 282	25 741	2 305
07	332 062	171 142	36 237	70 959	11 551	27 080	15 093	286 506	167 542	25 889	5 662	87 413	16 462	26 580	2 514
08	335 523	183 104	32 972	56 565	11 170	36 032	15 680	283 951	172 251	26 551	5 831	79 318	20 869	27 818	2 886
09	356 608	202 642	35 913	58 948	9 938	32 559	16 608	299 754	179 659	28 006	6 142	85 946	21 847	31 412	3 595
10	...	...	...	...	...	...	...	...	177 936	...	6 449	86 389	...	...	...
11	...	...	...	...	...	...	...	...	183 356	...	6 617	84 947	...	...	...

## 10. EMPRESAS DE SEGURO Y FONDOS DE PENSIONES

10.3 EMPRESAS DE SEGUROS PRIVADOS (1)  
Detalles del activo y del pasivo

DGSFP

Millones de euros

	Total Activo= Pasivo	Activo						Pasivo					
		Inversiones financieras			Créditos	Tesore- ría	Resto de activos	Provisiones técnicas			Deudas diversas	Capital y reservas	Otros pasivos
		Renta fija	Renta varia- ble	Otras invers. financ.				Total	Seguros de vida	Resto			
		1=2a7= 8+11a13	2	3	4	5	6	7	8=9+10	9	10	11	12
<b>07</b>	208 403	111 072	11 420	56 240	9 349	7 451	12 871	167 542	126 580	40 961	14 590	23 881	2 390
<b>08</b>	219 078	119 609	13 577	47 097	9 157	16 342	13 295	172 251	130 065	42 186	18 464	25 563	2 799
<b>09</b>	230 671	130 116	16 495	44 328	8 653	17 052	14 027	179 659	138 585	41 074	19 504	28 033	3 476
<b>10</b>	230 487	129 143	18 416	48 123	9 068	11 548	14 191	177 936	138 067	39 869	21 883	27 830	2 838
<b>11</b>	243 417	134 873	16 878	57 340	9 400	10 874	14 052	183 356	143 502	39 854	28 446	29 181	2 434
<b>09 /</b>	219 071	117 931	12 474	48 533	13 111	14 265	12 757	172 817	130 288	42 529	16 904	24 423	4 927
<b>II</b>	220 377	121 213	13 660	47 302	12 316	12 637	13 249	174 484	132 840	41 644	17 966	24 835	3 093
<b>III</b>	226 616	128 189	15 060	46 188	10 134	13 491	13 555	177 412	137 634	39 778	18 752	27 024	3 428
<b>IV</b>	226 111	128 144	15 848	43 058	8 483	16 932	13 645	176 517	138 236	38 281	19 100	27 221	3 272
<b>10 /</b>	231 447	131 023	15 508	43 241	11 117	17 608	12 951	180 612	141 234	39 378	20 562	27 328	2 946
<b>II</b>	227 336	127 829	15 825	46 351	11 107	13 112	13 112	177 238	138 513	38 726	20 663	26 372	3 064
<b>III</b>	231 374	132 528	16 559	46 296	9 460	13 661	12 870	179 251	141 699	37 551	21 294	28 140	2 690
<b>IV</b>	226 230	127 493	16 028	48 577	8 925	11 415	13 792	174 733	137 925	36 809	21 770	26 995	2 732
<b>11 /</b>	230 135	130 303	16 626	41 159	11 933	16 489	13 625	178 485	139 304	39 181	22 034	27 506	2 109
<b>II</b>	233 919	132 170	16 297	48 680	11 148	11 995	13 629	178 731	140 331	38 400	25 746	27 274	2 169
<b>III</b>	235 178	134 458	16 476	47 953	9 795	12 964	13 533	179 110	141 825	37 285	26 133	27 681	2 255
<b>IV</b>	238 380	135 565	16 691	52 267	9 181	10 894	13 784	179 517	143 327	36 190	28 196	28 332	2 335
<b>12 /</b>	246 289	139 290	17 022	49 525	11 921	14 743	13 788	185 019	146 005	39 014	30 001	28 912	2 357
<b>II</b>	238 147	133 654	16 686	43 497	11 983	18 394	13 933	179 217	141 021	38 196	29 278	27 333	2 318
<b>III</b>	240 614	137 777	17 310	53 422	10 314	8 181	13 610	180 782	143 811	36 971	28 579	29 048	2 206

(1) Información anual referida al total de empresas de seguros y trimestral a una muestra (véase nota metodológica).

## 10. EMPRESAS DE SEGURO Y FONDOS DE PENSIONES

10.4 MUTUALIDADES DE PREVISION SOCIAL  
Detalles del activo y del pasivo

DGSFP, CCAA, CEM y estimaciones BE

Millones de euros

	Total Activo= Pasivo	Activo						Pasivo					
		Inversiones financieras			Créditos	Tesore- ría	Resto de activos	Provisiones técnicas			Deudas diversas	Capital y reservas	Otros pasivos
		Renta fija	Renta varia- ble	Otras invers. financ.				Total	Seguros de vida	Resto			
		1=2a7= 8+11a13	2	3	4	5	6	7	8=9+10	9	10	11	12
<b>94</b>	7 657	3 193	769	1 841	316	500	1 038	6 165	5 311	854	1 094	375	24
<b>95</b>	8 427	4 064	690	1 723	387	539	1 023	7 102	6 075	1 027	1 019	295	11
<b>96</b>	9 699	4 976	814	1 682	528	479	1 219	8 075	6 585	1 490	1 036	576	12
<b>97</b>	11 214	5 555	1 182	2 038	537	570	1 331	9 280	7 199	2 081	1 011	742	181
<b>98</b>	12 587	6 998	951	1 694	1 387	205	1 353	10 930	8 085	2 845	391	851	415
<b>99</b>	14 323	7 801	1 132	2 500	1 164	274	1 453	12 375	8 924	3 451	300	850	798
<b>00</b>	15 378	8 792	1 384	2 925	1 104	231	942	13 460	9 644	3 817	880	697	340
<b>01</b>	16 040	9 674	1 566	2 511	1 058	240	992	14 752	10 565	4 188	278	699	311
<b>02</b>	17 080	11 083	1 530	2 270	999	285	913	15 769	11 109	4 660	363	694	253
<b>03</b>	18 940	12 092	1 765	2 818	918	299	1 048	17 460	11 836	5 625	364	894	222
<b>04</b>	20 767	13 721	1 751	2 988	681	358	1 267	19 346	12 795	6 551	424	962	35
<b>05</b>	23 431	14 196	2 945	3 631	842	362	1 454	20 935	12 599	8 336	943	1 391	162
<b>06</b>	26 238	16 226	3 230	3 852	767	558	1 604	23 793	15 435	8 358	1 125	1 178	143
<b>07</b>	28 489	17 673	3 557	4 099	823	596	1 741	25 889	15 622	10 268	1 239	1 247	114
<b>08</b>	28 660	17 083	3 269	2 148	444	3 897	1 818	26 551	15 144	11 407	1 189	836	85
<b>09</b>	31 000	18 804	4 053	1 992	423	3 761	1 968	28 006	15 866	12 141	1 194	1 680	119

## 10. EMPRESAS DE SEGURO Y FONDOS DE PENSIONES

10.5 CONSORCIO DE COMPENSACION DE SEGUROS  
Detalles del activo y del pasivo

Consortio de Compensación de Seguros

Millones de euros

	Total Activo= Pasivo	Activo						Pasivo				
		Inversiones financieras			Créditos	Teso- ría	Resto de activos	Provisio- nes técnicas	Deudas diversas	Capital y reservas	Otros pasivos	
		Renta fija	Renta varia- ble	Otras invers. financ.								
1=2a7= 8a11	2	3	4	5	6	7	8	9	10	11		
96	2 135	1 440	58	17	106	359	156	1 840	6	290	0	
97	2 261	1 769	91	48	72	143	137	1 812	110	338	-	
98	2 477	1 933	139	48	18	181	159	2 038	29	410	-	
99	2 870	2 238	169	90	49	173	151	2 349	40	481	-	
00	3 352	2 507	230	125	105	233	151	2 811	9	533	-	
01	3 651	2 770	263	124	73	266	155	3 047	6	597	-	
02	4 106	3 241	373	21	130	118	223	3 270	31	805	-	
03	4 612	3 686	376	98	119	103	230	3 664	41	908	-	
04	5 193	4 042	495	173	113	108	261	4 135	44	1 014	-	
05	5 797	4 503	537	232	99	111	314	4 620	30	1 147	-	
06	6 453	5 000	595	242	78	193	345	5 133	25	1 295	-	
07	7 147	5 646	782	138	91	122	368	5 662	36	1 449	-	
08	8 032	6 406	894	83	118	147	384	5 831	783	1 418	0	
09	8 617	6 973	849	114	89	161	430	6 142	777	1 698	0	
10	8 728	6 914	886	150	83	156	539	6 449	706	1 573	0	
11	8 792	7 088	832	96	66	171	538	6 617	634	1 540	0	

## 10. EMPRESAS DE SEGURO Y FONDOS DE PENSIONES

10.6 FONDOS DE PENSIONES EXTERNOS (Ley 8/1987)  
Detalles del activo y del pasivo

DGSFP

Millones de euros

	Total Activo= Pasivo	Activo						Pasivo						
		Inversiones financieras			Créditos	Teso- ría	Resto de activos	Fondos propios				Deudas diversas	Capital y reser- vas	Otros pasivos
		Renta fija	Renta varia- ble	Otras invers. financ.				Total	Empleo	Asocia- dos	Indivi- duales			
1=2a7= 8+12a14	2	3	4	5	6	7	8=9a11	9	10	11	12	13	14	
96	17 531	8 946	1 023	3 532	1 113	2 813	104	17 393	7 717	555	9 121	132	1	4
97	22 124	10 884	2 760	4 293	1 028	3 052	108	21 894	8 906	684	12 304	226	0	4
98	27 489	13 325	4 556	6 218	653	2 634	103	27 353	10 207	824	16 322	134	0	2
99	32 261	15 378	6 130	5 798	797	4 054	105	31 825	11 991	880	18 954	433	0	2
00	38 979	17 198	8 928	5 218	778	6 740	117	38 621	16 179	874	21 568	354	0	5
01	44 606	21 448	10 044	5 346	939	6 723	106	44 255	19 130	889	24 236	350	0	0
02	49 610	22 135	9 477	6 432	1 394	10 068	105	49 267	22 106	809	26 352	320	1	23
03	56 997	23 127	11 240	8 663	1 327	12 515	125	56 490	24 020	880	31 590	357	1	150
04	63 787	26 796	13 301	9 346	1 193	13 009	142	63 231	25 651	957	36 623	427	2	128
05	74 687	31 019	16 393	11 766	1 842	13 525	142	73 668	28 839	1 073	43 755	946	2	71
06	82 660	33 649	18 681	12 093	1 453	16 673	111	81 988	30 729	1 175	50 084	659	2	12
07	88 022	36 752	20 479	10 482	1 287	18 910	113	87 413	32 018	1 219	54 176	597	2	10
08	79 753	40 006	15 231	7 237	1 450	15 646	182	79 318	29 127	983	49 209	433	1	1
09	86 319	46 748	14 516	12 515	772	11 584	184	85 946	31 784	1 061	53 102	372	1	0
10	87 034	46 096	15 586	13 270	625	11 255	203	86 389	32 900	998	52 492	644	1	0
11	85 325	48 763	15 040	12 534	435	8 361	192	84 947	32 907	859	51 182	377	1	0

## CAPÍTULO 11 ADMINISTRACIONES PÚBLICAS

## 11. ADMINISTRACIONES PÚBLICAS

## 11.1 Capacidad (+) o necesidad (-) de financiación, pasivos en circulación y deuda según el Protocolo de Déficit Excesivo (PDE). Importes

Capacidad (+) o necesidad (-) de financiación: INE e IGAE. PIB pm: INE.

Millones de euros

1	Capacidad (+) o Necesidad (-) de financiación	2	Pasivos en circulación y deuda según el PDE								11=2-3	12	Pro memoria: PIB pm (b)		
			Pasivos en circulación según las Cuentas Financieras de la Economía Española	Ajustes por pasivos no incluidos en la deuda PDE, por valoración y otros (a)										Deuda según el PDE	
				Total	Deuda PDE de Administraciones Públicas en poder de otras Administraciones Públicas			Otras cuentas pendientes de pago							Ajustes de valoración y otros
					4=5+6	5	6	7=8+9	8	9					
			3=4+7+10	4=5+6	5	6	7=8+9	8	9	10	11=2-3	12			
00	-6 608	450 068	75 511	18 355	-	18 355	37 461	10 391	27 070	19 695	374 557	646 250			
01	-3 839	453 288	74 404	19 187	-	19 187	33 901	10 337	23 564	21 316	378 883	699 528			
02	-3 106	478 870	94 725	23 999	-	23 999	40 884	10 345	30 539	29 842	384 145	749 288			
03	-2 960	477 838	95 063	28 120	-	28 120	40 967	11 658	29 309	25 976	382 775	803 472			
04	-364	502 297	112 409	36 581	-	36 581	42 138	11 333	30 805	33 690	389 888	861 420			
05	11 229	519 993	126 514	39 978	-	39 978	50 665	12 696	37 969	35 870	393 479	930 566			
06	22 144	514 089	121 921	39 066	-	39 066	62 124	13 237	48 887	20 731	392 168	1 007 974			
07	21 620	508 534	124 736	42 720	-	42 720	70 954	13 867	57 087	11 062	383 798	1 080 807			
08	-49 385	595 164	155 393	51 679	-	51 679	78 223	14 574	63 649	25 490	439 771	1 116 207			
09	-118 237	749 228	180 527	63 274	-	63 274	85 093	13 853	71 240	32 161	568 700	1 079 034			
10	-101 445	821 416	172 157	78 338	-	78 338	98 667	22 189	76 479	-4 848	649 259	1 080 913			
11	-101 265	955 751	212 221	79 781	-	79 781	130 615	43 334	87 281	1 825	743 530	1 070 413			
12	-108 903	1 186 268	295 540	185 030	64 302	120 728	103 610	39 789	63 820	6 901	890 728	1 042 872			
13	-71 241	1 330 779	364 735	218 687	77 723	140 963	95 426	37 418	58 008	50 622	966 045	1 031 272			
14	P	-61 319	1 499 848	466 107	234 844	80 527	154 317	92 964	35 872	57 092	138 299	1 033 742	1 041 160		
14 /	P	-6 586	1 395 049	399 342	236 956	82 648	154 308	78 641	37 526	41 115	83 745	995 707	1 031 035		
II	P	-28 675	1 466 090	453 620	249 521	89 501	160 021	98 539	36 898	61 641	105 561	1 012 470	1 033 071		
III	P	-2 773	1 465 470	445 326	238 698	77 008	161 691	81 374	33 667	47 707	125 254	1 020 143	1 036 554		
IV	P	-23 285	1 499 848	466 107	234 844	80 527	154 317	92 964	35 872	57 092	138 299	1 033 742	1 041 160		
15 /	P	-7 308	1 471 651	424 013	176 194	19 265	156 929	83 659	34 165	49 494	164 160	1 047 638	1 049 231		
II	A	-24 103	1 454 018	400 022	190 575	20 239	170 336	94 843	33 244	61 599	114 604	1 053 996	1 059 428		

Véanse notas al final del capítulo.

## 11. ADMINISTRACIONES PÚBLICAS

## 11.2 Capacidad (+) o necesidad (-) de financiación, pasivos en circulación y deuda según el Protocolo de Déficit Excesivo (PDE). Porcentajes del PIB pm

Capacidad (+) o necesidad (-) de financiación: INE e IGAE. PIB pm: INE.

Porcentajes

1	Capacidad (+) o Necesidad (-) de financiación	2	Pasivos en circulación y deuda según el PDE								11=2-3	12	Pro memoria: PIB pm (b)		
			Pasivos en circulación según las Cuentas Financieras de la Economía Española	Ajustes por pasivos no incluidos en la deuda PDE, por valoración y otros (a)										Deuda según el PDE	
				Total	Deuda PDE de Administraciones Públicas en poder de otras Administraciones Públicas			Otras cuentas pendientes de pago							Ajustes de valoración y otros
					4=5+6	5	6	7=8+9	8	9					
			3=4+7+10	4=5+6	5	6	7=8+9	8	9	10	11=2-3	12			
00	-1,0	69,6	11,7	2,8	-	2,8	5,8	1,6	4,2	3,0	58,0	646 250			
01	-0,5	64,8	10,6	2,7	-	2,7	4,8	1,5	3,4	3,0	54,2	699 528			
02	-0,4	63,9	12,6	3,2	-	3,2	5,5	1,4	4,1	4,0	51,3	749 288			
03	-0,4	59,5	11,8	3,5	-	3,5	5,1	1,5	3,6	3,2	47,6	803 472			
04	-0,0	58,3	13,0	4,2	-	4,2	4,9	1,3	3,6	3,9	45,3	861 420			
05	1,2	55,9	13,6	4,3	-	4,3	5,4	1,4	4,1	3,9	42,3	930 566			
06	2,2	51,0	12,1	3,9	-	3,9	6,2	1,3	4,9	2,1	38,9	1 007 974			
07	2,0	47,1	11,5	4,0	-	4,0	6,6	1,3	5,3	1,0	35,5	1 080 807			
08	-4,4	53,3	13,9	4,6	-	4,6	7,0	1,3	5,7	2,3	39,4	1 116 207			
09	-11,0	69,4	16,7	5,9	-	5,9	7,9	1,3	6,6	3,0	52,7	1 079 034			
10	-9,4	76,0	15,9	7,2	-	7,2	9,1	2,1	7,1	-0,4	60,1	1 080 913			
11	-9,5	89,3	19,8	7,5	-	7,5	12,2	4,0	8,2	0,2	69,5	1 070 413			
12	-10,4	113,8	28,3	17,7	6,2	11,6	9,9	3,8	6,1	0,7	85,4	1 042 872			
13	-6,9	129,0	35,4	21,2	7,5	13,7	9,3	3,6	5,6	4,9	93,7	1 031 272			
14	P	-5,9	144,1	44,8	22,6	7,7	14,8	8,9	3,4	5,5	13,3	99,3	1 041 160		
14 /	P	-0,6	135,3	38,7	23,0	8,0	15,0	7,6	3,6	4,0	8,1	96,6	1 031 035		
II	P	-2,8	141,9	43,9	24,2	8,7	15,5	9,5	3,6	6,0	10,2	98,0	1 033 071		
III	P	-0,3	141,4	43,0	23,0	7,4	15,6	7,9	3,2	4,6	12,1	98,4	1 036 554		
IV	P	-2,2	144,1	44,8	22,6	7,7	14,8	8,9	3,4	5,5	13,3	99,3	1 041 160		
15 /	P	-0,7	140,3	40,4	16,8	1,8	15,0	8,0	3,3	4,7	15,6	99,8	1 049 231		
II	A	-2,3	137,2	37,8	18,0	1,9	16,1	9,0	3,1	5,8	10,8	99,5	1 059 428		

Véanse notas al final del capítulo.

11. ADMINISTRACIONES PÚBLICAS

11.3 Capacidad (+) o necesidad (-) de financiación (a). Por subsectores

Capacidad (+) o necesidad (-) de financiación: INE e IGAE. PIB pm: INE.

Millones de euros y porcentajes

	Importes					Porcentajes del PIB pm					Pro memoria: PIB pm (b)
	Total	Adminis-tración Central	Comuni-dades Autónomas	Corpo-raciones Locales	Adminis-traciones de Seguri-dad Social	Total	Adminis-tración Central	Comuni-dades Autónomas	Corpo-raciones Locales	Adminis-traciones de Seguri-dad Social	
	1= 2a5	2	3	4	5	6=7a10	7	8	9	10	
00	-6 608	-6 825	-3 211	584	2 844	-1,0	-1,1	-0,5	0,1	0,4	646 250
01	-3 839	-4 989	-4 330	-256	5 736	-0,5	-0,7	-0,6	-0,0	0,8	699 528
02	-3 106	-4 516	-3 653	-860	5 923	-0,4	-0,6	-0,5	-0,1	0,8	749 288
03	-2 960	-5 178	-3 834	-1 903	7 955	-0,4	-0,6	-0,5	-0,2	1,0	803 472
04	-364	-8 172	-689	112	8 385	-0,0	-0,9	-0,1	0,0	1,0	861 420
05	11 229	4 540	-2 677	-548	9 914	1,2	0,5	-0,3	-0,1	1,1	930 566
06	22 144	8 992	-608	759	13 001	2,2	0,9	-0,1	0,1	1,3	1 007 974
07	21 620	13 858	-2 580	-3 338	13 680	2,0	1,3	-0,2	-0,3	1,3	1 080 807
08	-49 385	-32 270	-19 125	-5 375	7 385	-4,4	-2,9	-1,7	-0,5	0,7	1 116 207
09	-118 237	-98 424	-21 681	-5 910	7 778	-11,0	-9,1	-2,0	-0,5	0,7	1 079 034
10	-101 445	-51 752	-40 209	-7 051	-2 433	-9,4	-4,8	-3,7	-0,7	-0,2	1 080 913
11	-101 265	-36 858	-54 838	-8 506	-1 063	-9,5	-3,4	-5,1	-0,8	-0,1	1 070 413
12	-108 903	-82 592	-19 447	3 307	-10 171	-10,4	-7,9	-1,9	0,3	-1,0	1 042 872
13	-71 241	-49 207	-16 182	5 689	-11 541	-6,9	-4,8	-1,6	0,6	-1,1	1 031 272
14	P -61 319	-38 209	-18 182	5 938	-10 866	-5,9	-3,7	-1,7	0,6	-1,0	1 041 160
13 IV	-22 282	-9 205	-6 594	1 802	-8 285	-2,2	-0,9	-0,6	0,2	-0,8	266 318
14 I	P -6 586	-7 838	-3 080	934	3 398	-0,6	-0,8	-0,3	0,1	0,3	249 652
II	P -28 675	-16 296	-7 739	216	-4 856	-2,8	-1,6	-0,7	0,0	-0,5	264 276
III	P -2 773	-6 477	-795	3 035	1 464	-0,3	-0,6	-0,1	0,3	0,1	256 308
IV	P -23 285	-7 598	-6 568	1 753	-10 872	-2,2	-0,7	-0,6	0,2	-1,0	270 924
15 I	P -7 308	-9 401	-2 036	1 410	2 719	-0,7	-0,9	-0,2	0,1	0,3	257 723
II	A -24 103	-11 210	-6 746	933	-7 080	-2,3	-1,1	-0,6	0,1	-0,7	274 473

Véanse notas al final del capítulo.

11. ADMINISTRACIONES PÚBLICAS

11.4 Pasivos en circulación y deuda según el Protocolo de Déficit Excesivo (PDE). Importes

Millones de euros

	Pasivos en circulación (Cuentas Financieras de la Economía Española)					Ajustes por pasivos no incluidos en la deuda PDE, por valoración y otros (a)				Consoli-dación entre distintos subsectores de Adminis-traciones Públicas	Deuda según el PDE				
	Total	Adminis-tración Central	Comuni-dades Autónomas	Corpo-raciones Locales	Adminis-traciones de Seguri-dad Social	Adminis-tración Central	Comuni-dades Autónomas	Corpo-raciones Locales	Adminis-traciones de Seguri-dad Social		Total	Adminis-tración Central	Comuni-dades Autónomas	Corpo-raciones Locales	Adminis-traciones de Seguri-dad Social
	1=2a5	2	3	4	5	6	7	8	9		10	11=1-(6a10) 11=(12a15)-10	12=2-6	13=3-7	14=4-8
00	450 068	341 648	48 058	28 554	31 809	26 834	8 583	8 761	12 977	18 355	374 557	314 814	39 474	19 793	18 832
01	453 288	341 879	51 143	29 196	31 070	26 389	7 436	9 026	12 365	19 187	378 883	315 490	43 706	20 170	18 704
02	478 870	358 628	57 141	31 397	31 704	37 053	10 670	9 875	13 127	23 999	384 145	321 575	46 471	21 522	18 577
03	477 838	353 574	61 782	33 147	29 335	33 071	12 754	10 233	10 885	28 120	382 775	320 504	49 028	22 914	18 450
04	502 297	371 877	66 172	34 965	29 284	39 938	14 118	10 811	10 961	36 581	389 888	331 939	52 054	24 153	18 323
05	519 993	376 568	74 965	39 125	29 335	44 771	17 085	13 591	11 089	39 978	393 479	331 797	57 880	25 535	18 246
06	514 089	362 164	80 622	42 536	28 768	35 795	21 496	14 965	10 599	39 066	392 168	326 369	59 126	27 570	18 169
07	508 534	347 003	86 217	46 321	28 993	28 134	25 121	16 936	11 825	42 720	383 798	318 869	61 096	29 385	17 169
08	595 164	414 756	101 186	50 769	28 454	45 896	27 538	18 994	11 286	51 679	439 771	368 860	73 647	31 775	17 169
09	749 228	545 395	121 058	55 075	27 699	57 726	28 622	20 375	10 531	63 274	568 700	487 670	92 435	34 700	17 169
10	821 416	577 276	155 620	59 781	28 739	25 719	32 201	24 328	11 571	78 338	649 259	551 557	123 419	35 453	17 169
11	955 751	659 607	202 941	64 890	28 313	35 369	57 855	28 071	11 145	79 781	743 530	624 238	145 086	36 819	17 169
12	1 186 268	870 287	224 287	62 774	28 921	108 431	35 880	18 769	11 733	120 728	890 728	761 856	188 406	44 005	17 188
13 II	1 294 884	960 488	237 302	62 011	35 082	139 955	40 153	17 471	17 881	129 268	950 155	820 533	197 149	44 540	17 202
III	1 307 713	978 842	241 023	60 480	27 366	145 516	41 287	17 374	10 177	132 376	960 983	833 326	199 737	43 107	17 190
IV	1 330 779	994 892	248 153	59 455	28 280	156 947	38 391	17 341	11 093	140 963	966 045	837 945	209 761	42 115	17 187
14 I	P 1 395 049	1 052 509	256 895	58 466	27 179	186 558	31 932	16 554	9 991	154 308	995 707	865 951	224 964	41 912	17 188
II	P 1 466 090	1 104 631	263 497	59 543	38 419	219 546	35 290	17 548	21 216	160 021	1 012 470	885 085	228 207	41 995	17 203
III	P 1 465 470	1 115 382	266 205	56 897	26 985	223 606	34 137	16 108	9 785	161 691	1 020 143	891 777	232 068	40 788	17 200
IV	P 1 499 848	1 142 960	272 734	55 167	28 987	247 244	35 914	16 833	11 799	154 317	1 033 742	895 716	236 820	38 334	17 188
15 I	P 1 471 651	1 114 591	276 348	53 493	27 218	207 477	34 547	15 031	10 028	156 929	1 047 638	907 114	241 801	38 462	17 190
II	A 1 454 018	1 079 578	284 269	53 757	36 414	161 623	33 016	15 829	19 218	170 336	1 053 996	917 955	251 253	37 928	17 196

Véanse notas al final del capítulo.

## 11. ADMINISTRACIONES PÚBLICAS

## 11.5 Pasivos en circulación y deuda según el Protocolo de Déficit Excesivo (PDE). Porcentajes del PIB pm

Porcentajes

	Pasivos en circulación (Cuentas Financieras de la Economía Española)					Ajustes por pasivos no incluidos en la deuda PDE, por valoración y otros (a)				Consolidación entre distintos subsectores de Administraciones Públicas	Deuda según el PDE					Pro memoria: PIB pm (millones de euros) (b)
	Total	Administración Central	Comunidades Autónomas	Corporaciones Locales	Administraciones de Seguridad Social	Administración Central	Comunidades Autónomas	Corporaciones Locales	Administraciones de Seguridad Social		Total	Administración Central	Comunidades Autónomas	Corporaciones Locales	Administraciones de Seguridad Social	
	1=2a5	2	3	4	5	6	7	8	9		10	11=1-(6a10) 11=(12a15)-10	12=2-6	13=3-7	14=4-8	
<b>00</b>	69,6	52,9	7,4	4,4	4,9	4,2	1,3	1,4	2,0	2,8	58,0	48,7	6,1	3,1	2,9	646 250
<b>01</b>	64,8	48,9	7,3	4,2	4,4	3,8	1,1	1,3	1,8	2,7	54,2	45,1	6,2	2,9	2,7	699 528
<b>02</b>	63,9	47,9	7,6	4,2	4,2	4,9	1,4	1,3	1,8	3,2	51,3	42,9	6,2	2,9	2,5	749 288
<b>03</b>	59,5	44,0	7,7	4,1	3,7	4,1	1,6	1,3	1,4	3,5	47,6	39,9	6,1	2,9	2,3	803 472
<b>04</b>	58,3	43,2	7,7	4,1	3,4	4,6	1,6	1,3	1,3	4,2	45,3	38,5	6,0	2,8	2,1	861 420
<b>05</b>	55,9	40,5	8,1	4,2	3,2	4,8	1,8	1,5	1,2	4,3	42,3	35,7	6,2	2,7	2,0	930 566
<b>06</b>	51,0	35,9	8,0	4,2	2,9	3,6	2,1	1,5	1,1	3,9	38,9	32,4	5,9	2,7	1,8	1 007 974
<b>07</b>	47,1	32,1	8,0	4,3	2,7	2,6	2,3	1,6	1,1	4,0	35,5	29,5	5,7	2,7	1,6	1 080 807
<b>08</b>	53,3	37,2	9,1	4,5	2,5	4,1	2,5	1,7	1,0	4,6	39,4	33,0	6,6	2,8	1,5	1 116 207
<b>09</b>	69,4	50,5	11,2	5,1	2,6	5,3	2,7	1,9	1,0	5,9	52,7	45,2	8,6	3,2	1,6	1 079 034
<b>10</b>	76,0	53,4	14,4	5,5	2,7	2,4	3,0	2,3	1,1	7,2	60,1	51,0	11,4	3,3	1,6	1 080 913
<b>11</b>	89,3	61,6	19,0	6,1	2,6	3,3	5,4	2,6	1,0	7,5	69,5	58,3	13,6	3,4	1,6	1 070 413
<b>12</b>	113,8	83,5	21,5	6,0	2,8	10,4	3,4	1,8	1,1	11,6	85,4	73,1	18,1	4,2	1,6	1 042 872
<b>13 //</b>	125,3	92,9	23,0	6,0	3,4	13,5	3,9	1,7	1,7	12,5	91,9	79,4	19,1	4,3	1,7	1 033 621
<b>13 ///</b>	126,9	95,0	23,4	5,9	2,7	14,1	4,0	1,7	1,0	12,8	93,2	80,8	19,4	4,2	1,7	1 030 844
<b>13 IV</b>	129,0	96,5	24,1	5,8	2,7	15,2	3,7	1,7	1,1	13,7	93,7	81,3	20,3	4,1	1,7	1 031 272
<b>14 /</b>	P 135,3	102,1	24,9	5,7	2,6	18,1	3,1	1,6	1,0	15,0	96,6	84,0	21,8	4,1	1,7	1 031 035
<b>14 //</b>	P 141,9	106,9	25,5	5,8	3,7	21,3	3,4	1,7	2,1	15,5	98,0	85,7	22,1	4,1	1,7	1 033 071
<b>14 ///</b>	P 141,4	107,6	25,7	5,5	2,6	21,6	3,3	1,6	0,9	15,6	98,4	86,0	22,4	3,9	1,7	1 036 554
<b>14 IV</b>	P 144,1	109,8	26,2	5,3	2,8	23,7	3,4	1,6	1,1	14,8	99,3	86,0	22,7	3,7	1,7	1 041 160
<b>15 /</b>	P 140,3	106,2	26,3	5,1	2,6	19,8	3,3	1,4	1,0	15,0	99,8	86,5	23,0	3,7	1,6	1 049 231
<b>15 //</b>	A 137,2	101,9	26,8	5,1	3,4	15,3	3,1	1,5	1,8	16,1	99,5	86,6	23,7	3,6	1,6	1 059 428

Véanse notas al final del capítulo.

## 11. ADMINISTRACIONES PÚBLICAS

## 11.6 Deuda según el Protocolo de Déficit Excesivo (PDE) y activos financieros frente a Administraciones Públicas. Importes

Millones de euros

	Deuda según el PDE de Administraciones Públicas (consolidada) (a)	Administración Central			Comunidades Autónomas			Corporaciones Locales			Administraciones de Seguridad Social		
		Deuda según el PDE	Activos financieros frente a Administraciones Públicas (FLA, FFPP y Prestamo a Administraciones de Seguridad Social) (b)	Deuda neta de activos financieros frente a Administraciones Públicas	Deuda según el PDE	Activos financieros frente a Administraciones Públicas	Deuda neta de activos financieros frente a Administraciones Públicas	Deuda según el PDE	Activos financieros frente a Administraciones Públicas	Deuda neta de activos financieros frente a Administraciones Públicas	Deuda según el PDE	Activos financieros frente a Administraciones Públicas (Fondo de Reserva de la Seguridad Social y resto) (c)	Deuda neta de activos financieros frente a Administraciones Públicas
		10+13 1=4+7+	3	4=2-3	5	6	7=5-6	8	9	10=8-9	11	12	13=11-12
<b>00</b>	374 557	314 814	17 169	297 645	39 474	-	39 474	19 793	-	19 793	18 832	1 187	17 645
<b>01</b>	378 883	315 490	17 169	298 321	43 706	-	43 706	20 170	-	20 170	18 704	2 018	16 686
<b>02</b>	384 145	321 575	17 169	304 406	46 471	-	46 471	21 522	-	21 522	18 577	6 831	11 747
<b>03</b>	382 775	320 504	17 169	303 335	49 028	-	49 028	22 914	-	22 914	18 450	10 952	7 498
<b>04</b>	389 888	331 939	17 169	314 771	52 054	-	52 054	24 153	-	24 153	18 323	19 412	-1 089
<b>05</b>	393 479	331 797	17 169	314 628	57 880	-	57 880	25 535	-	25 535	18 246	22 810	-4 564
<b>06</b>	392 168	326 369	17 169	309 200	59 126	-	59 126	27 570	-	27 570	18 169	21 897	-3 728
<b>07</b>	383 798	318 869	17 169	301 701	61 096	-	61 096	29 385	-	29 385	17 169	25 551	-8 383
<b>08</b>	439 771	368 860	17 169	351 691	73 647	-	73 647	31 775	-	31 775	17 169	34 511	-17 342
<b>09</b>	568 700	487 670	17 169	470 501	92 435	-	92 435	34 700	-	34 700	17 169	46 105	-28 937
<b>10</b>	649 259	551 557	17 169	534 388	123 419	-	123 419	35 453	-	35 453	17 169	61 170	-44 001
<b>11</b>	743 530	624 238	17 169	607 069	145 086	-	145 086	36 819	-	36 819	17 169	62 613	-45 444
<b>12</b>	890 728	761 856	60 934	700 922	188 406	-	188 406	44 005	-	44 005	17 188	59 794	-42 606
<b>13 //</b>	950 155	820 533	71 752	748 781	197 149	-	197 149	44 540	-	44 540	17 202	57 516	-40 314
<b>13 ///</b>	960 983	833 326	76 028	757 298	199 737	-	199 737	43 107	-	43 107	17 190	56 348	-39 158
<b>13 IV</b>	966 045	837 945	89 571	748 374	209 761	-	209 761	42 115	-	42 115	17 187	51 392	-34 205
<b>14 /</b>	P 995 707	865 951	102 285	763 666	224 964	-	224 964	41 912	-	41 912	17 188	52 023	-34 835
<b>14 //</b>	P 1 012 470	885 085	107 182	777 903	228 207	-	228 207	41 995	-	41 995	17 203	52 839	-35 636
<b>14 ///</b>	P 1 020 143	891 777	112 757	779 020	232 068	-	232 068	40 788	-	40 788	17 200	48 934	-31 734
<b>14 IV</b>	P 1 033 742	895 716	113 453	782 263	236 820	-	236 820	38 334	-	38 334	17 188	40 864	-23 676
<b>15 /</b>	P 1 047 638	907 114	115 650	791 465	241 801	-	241 801	38 462	-	38 462	17 190	41 279	-24 090
<b>15 //</b>	A 1 053 996	917 955	131 667	786 287	251 253	-	251 253	37 928	-	37 928	17 196	38 669	-21 473

Véanse notas al final del capítulo.



11. ADMINISTRACIONES PÚBLICAS

11.7 Deuda según el Protocolo de Déficit Excesivo (PDE) y activos financieros frente a Administraciones Públicas. Porcentajes del PIB pm

Porcentajes

	Deuda según el PDE de Administraciones Públicas (consolidada) (a)	Administración Central			Comunidades Autónomas			Corporaciones Locales			Administraciones de Seguridad Social		
		Deuda según el PDE	Activos financieros frente a Administraciones Públicas (FLA, FFPP y Prestamo a Administraciones de Seguridad Social) (b)	Deuda neta de activos financieros frente a Administraciones Públicas	Deuda según el PDE	Activos financieros frente a Administraciones Públicas	Deuda neta de activos financieros frente a Administraciones Públicas	Deuda según el PDE	Activos financieros frente a Administraciones Públicas	Deuda neta de activos financieros frente a Administraciones Públicas	Deuda según el PDE	Activos financieros frente a Administraciones Públicas (Fondo de Reserva de la Seguridad Social y resto) (c)	Deuda neta de activos financieros frente a Administraciones Públicas
00	58,0	48,7	2,7	46,1	6,1	-	6,1	3,1	-	3,1	2,9	0,2	2,7
01	54,2	45,1	2,5	42,6	6,2	-	6,2	2,9	-	2,9	2,7	0,3	2,4
02	51,3	42,9	2,3	40,6	6,2	-	6,2	2,9	-	2,9	2,5	0,9	1,6
03	47,6	39,9	2,1	37,8	6,1	-	6,1	2,9	-	2,9	2,3	1,4	0,9
04	45,3	38,5	2,0	36,5	6,0	-	6,0	2,8	-	2,8	2,1	2,3	-0,1
05	42,3	35,7	1,8	33,8	6,2	-	6,2	2,7	-	2,7	2,0	2,5	-0,5
06	38,9	32,4	1,7	30,7	5,9	-	5,9	2,7	-	2,7	1,8	2,2	-0,4
07	35,5	29,5	1,6	27,9	5,7	-	5,7	2,7	-	2,7	1,6	2,4	-0,8
08	39,4	33,0	1,5	31,5	6,6	-	6,6	2,8	-	2,8	1,5	3,1	-1,6
09	52,7	45,2	1,6	43,6	8,6	-	8,6	3,2	-	3,2	1,6	4,3	-2,7
10	60,1	51,0	1,6	49,4	11,4	-	11,4	3,3	-	3,3	1,6	5,7	-4,1
11	69,5	58,3	1,6	56,7	13,6	-	13,6	3,4	-	3,4	1,6	5,8	-4,2
12	85,4	73,1	5,8	67,2	18,1	-	18,1	4,2	-	4,2	1,6	5,7	-4,1
13 //	91,9	79,4	6,9	72,4	19,1	-	19,1	4,3	-	4,3	1,7	5,6	-3,9
13 III	93,2	80,8	7,4	73,5	19,4	-	19,4	4,2	-	4,2	1,7	5,5	-3,8
13 IV	93,7	81,3	8,7	72,6	20,3	-	20,3	4,1	-	4,1	1,7	5,0	-3,3
14 /	P 96,6	84,0	9,9	74,1	21,8	-	21,8	4,1	-	4,1	1,7	5,0	-3,4
14 //	P 98,0	85,7	10,4	75,3	22,1	-	22,1	4,1	-	4,1	1,7	5,1	-3,4
14 III	P 98,4	86,0	10,9	75,2	22,4	-	22,4	3,9	-	3,9	1,7	4,7	-3,1
14 IV	P 99,3	86,0	10,9	75,1	22,7	-	22,7	3,7	-	3,7	1,7	3,9	-2,3
15 /	P 99,8	86,5	11,0	75,4	23,0	-	23,0	3,7	-	3,7	1,6	3,9	-2,3
15 //	A 99,5	86,6	12,4	74,2	23,7	-	23,7	3,6	-	3,6	1,6	3,6	-2,0

Véanse notas al final del capítulo.

11. ADMINISTRACIONES PÚBLICAS

11.8 Conciliación entre la necesidad de financiación y la variación de la deuda elaborada según el Protocolo de Déficit Excesivo (PDE). Importes

Millones de euros

INE, IGAE y Banco de España

	Variación de la deuda elaborada según el PDE (a)	Necesidad(+) o Capac.(-) de financiación	Adquisiciones netas de activos financieros (b)(c)			Ajustes (b)							
			Total	Frente a Administraciones Públicas	Resto	Total	Otras cuentas pendientes de pago		Otras operaciones financieras frente a Administraciones Públicas	Por variaciones en el tipo de cambio	Otros cambios en volumen de la deuda (d)	Otros ajustes (e)	
							Total	Frente a Administraciones Públicas					Resto
	1=2+3+6	2	3=4+5	4	5	6=7+10+	7=8+9	8	9	10	11	12	13
00	12 334	6 608	10 412	282	10 130	-4 686	-5 692	388	-6 080	-669	-37	-	1 713
01	4 326	3 839	-1 693	626	-2 319	2 180	3 520	54	3 467	-680	-199	-	-461
02	5 262	3 106	15 256	4 822	10 435	-13 100	-5 340	-8	-5 333	-4 814	-1 084	-1 647	-215
03	-1 370	2 960	1 032	5 409	-4 377	-5 362	-146	-1 313	1 168	-4 095	-793	-	-328
04	7 113	364	19 306	8 105	11 200	-12 557	-1 475	325	-1 800	-8 430	-727	-	-1 925
05	3 591	-11 229	26 575	4 696	21 880	-11 755	-7 791	-1 363	-6 428	-3 333	64	-	-695
06	-1 311	-22 144	31 074	-410	31 483	-10 241	-12 135	-541	-11 594	951	-178	-	1 122
07	-8 370	-21 620	26 248	4 216	22 032	-12 998	-9 222	-630	-8 592	-3 586	-166	-295	270
08	55 973	49 385	23 585	9 647	13 938	-16 997	-7 098	-707	-6 391	-8 940	-352	-63	-543
09	128 929	118 237	35 866	10 902	24 964	-25 174	-6 212	722	-6 934	-11 623	-129	-48	-7 161
10	80 559	101 445	7 871	23 261	-15 390	-28 758	-14 570	-8 336	-6 234	-14 925	72	-40	705
11	94 271	101 265	22 032	22 587	-555	-29 025	-31 000	-21 145	-9 855	-1 442	337	849	2 230
12	147 198	108 903	117 331	100 469	16 861	-79 036	28 340	3 544	24 796	-104 014	313	-1 300	-2 376
13	75 317	71 241	61 153	58 749	2 404	-57 078	7 681	2 371	5 310	-61 120	281	-172	-3 747
14	P 67 697	61 319	44 259	32 697	11 562	-37 881	2 308	1 546	762	-34 243	120	-26	-6 041
13 IV	5 062	22 282	23 686	33 730	-10 043	-40 907	-6 576	-1 213	-5 363	-32 516	39	-	-1 853
14 /	P 29 662	6 586	24 895	18 515	6 381	-1 819	17 096	-107	17 203	-18 407	-1	-	-507
14 //	P 16 763	28 675	23 474	12 232	11 242	-35 386	-19 420	628	-20 047	-12 860	37	-26	-3 118
14 III	P 7 673	2 773	-4 546	3 790	-8 336	9 447	16 999	3 230	13 768	-7 020	21	-	-553
14 IV	P 13 598	23 285	437	-1 840	2 276	-10 123	-12 367	-2 205	-10 162	4 044	64	-	-1 864
15 /	P 13 897	7 308	3 412	2 547	865	3 176	11 026	1 707	9 319	-4 254	17	-	-3 612
15 //	A 6 358	24 103	7 184	13 270	-6 086	-24 929	-8 596	921	-9 517	-14 191	11	-2	-2 152

Véanse notas al final del capítulo.

## 11. ADMINISTRACIONES PÚBLICAS

## 11.9 Conciliación entre la necesidad de financiación y la variación de la deuda elaborada según el Protocolo de Déficit Excesivo (PDE). Porcentajes del PIB pm

INE, IGAE y Banco de España

Porcentajes

	Variación de la deuda elaborada según el PDE (a)	Necesidad(+) o Capac.(-) de financiación	Adquisiciones netas de activos financieros (b)(c)			Ajustes (b)							
			Total	Frente a Administraciones Públicas	Resto	Total	Otras cuentas pendientes de pago			Otras operaciones financieras frente a Administraciones Públicas	Por variaciones en el tipo de cambio	Otros cambios en volumen de la deuda (d)	Otros ajustes (e)
							Total	Frente a Administraciones Públicas	Resto				
			1=2+3+6	2	3=4+5	4	5	6=7+10+	7=8+9	8	9	10	11
00	1,9	1,0	1,6	0,0	1,6	-0,7	-0,9	0,1	-1,0	-0,1	-0,0	-	0,3
01	0,6	0,5	-0,2	0,1	-0,3	0,3	0,5	0,0	0,5	-0,1	-0,0	-	-0,1
02	0,7	0,4	2,0	0,7	1,4	-1,7	-0,7	-0,0	-0,7	-0,6	-0,1	-0,2	-0,0
03	-0,2	0,4	0,1	0,7	-0,5	-0,7	-0,0	-0,2	0,1	-0,5	-0,1	-	-0,0
04	0,8	0,0	2,2	1,0	1,3	-1,5	-0,2	0,0	-0,2	-1,0	-0,1	-	-0,2
05	0,4	-1,2	2,9	0,5	2,4	-1,3	-0,8	-0,1	-0,7	-0,4	0,0	-	-0,1
06	-0,1	-2,2	3,1	-0,0	3,2	-1,0	-1,2	-0,0	-1,1	0,1	-0,0	-	0,1
07	-0,8	-2,0	2,4	0,4	2,1	-1,2	-0,9	-0,1	-0,8	-0,3	-0,0	-0,0	0,0
08	5,0	4,4	2,1	0,9	1,2	-1,5	-0,6	-0,1	-0,6	-0,8	-0,0	-0,0	-0,0
09	11,9	11,0	3,3	1,0	2,3	-2,3	-0,6	0,1	-0,6	-1,1	-0,0	-0,0	-0,7
10	7,5	9,4	0,7	2,2	-1,4	-2,7	-1,3	-0,8	-0,6	-1,4	0,0	-0,0	0,1
11	8,8	9,5	2,1	2,1	-0,1	-2,7	-2,9	-2,0	-0,9	-0,1	0,0	0,1	0,2
12	14,1	10,4	11,3	9,6	1,6	-7,6	2,7	0,3	2,3	-10,0	0,0	-0,1	-0,2
13	7,3	6,9	5,9	5,7	0,2	-5,5	0,7	0,2	0,5	-5,9	0,0	-0,0	-0,4
14	6,5	5,9	4,3	3,2	1,1	-3,6	0,2	0,2	0,1	-3,3	0,0	-0,0	-0,6
13 IV	0,5	2,2	2,3	3,3	-1,0	-4,0	-0,6	-0,1	-0,5	-3,2	0,0	-	-0,2
14 I	2,8	0,6	2,4	1,8	0,6	-0,2	1,6	-0,0	1,7	-1,8	-0,0	-	-0,0
II	1,6	2,8	2,3	1,2	1,1	-3,4	-1,9	0,1	-1,9	-1,2	0,0	-0,0	-0,3
III	0,7	0,3	-0,4	0,4	-0,8	0,9	1,6	0,3	1,3	-0,7	0,0	-	-0,1
IV	1,3	2,2	0,0	-0,2	0,2	-1,0	-1,2	-0,2	-1,0	0,4	0,0	-	-0,2
15 I	1,3	0,7	0,3	0,2	0,1	0,3	1,0	0,2	0,9	-0,4	0,0	-	-0,3
II	0,6	2,3	0,7	1,3	-0,6	-2,4	-0,8	0,1	-0,9	-1,3	0,0	-0,0	-0,2

Véanse notas al final del capítulo.

## 11. ADMINISTRACIONES PÚBLICAS

## 11.10 Adquisición neta de activos financieros

Millones de euros

	Total	Por instrumentos										Por sectores de contrapartida		
		Efectivo y depósitos		Valores representativos de deuda			Préstamos	Participaciones en el capital y en fondos de inversión	Sistemas de seguros, de pensiones y de garantías estandarizadas	Derivados financieros	Otras cuentas pendientes de cobro	Residentes	Del cual: Frente a Administraciones Públicas	Resto del mundo
		Total	Del cual: Depósitos en el Banco de España	Total	A corto plazo	A largo plazo								
		9+10+11	1=2+4+7+8+2	3	4=5+6	5	6	7	8	9	10	11	12	13
00	10 412	11 095	8 351	716	58	658	200	-3 219	-	-122	1 743	10 362	282	49
01	-1 693	-2 496	-17 060	782	75	708	1 119	-3 648	-	-131	2 682	-1 860	626	166
02	15 256	8 116	1 785	4 708	189	4 519	1 241	-1 799	-	-164	3 154	14 998	4 822	258
03	1 032	-4 203	1 767	4 091	-298	4 389	1 163	193	-	-171	-43	988	5 409	44
04	19 306	6 131	-1 817	9 358	1 019	8 339	1 714	-443	-	-123	2 669	18 044	8 105	1 262
05	26 575	11 377	-695	7 928	508	7 419	656	463	-	-7	6 158	22 022	4 696	4 553
06	31 074	13 343	1 780	9 545	-1 372	10 917	2 033	258	-	-3	5 898	19 984	-410	11 089
07	26 248	12 168	2 973	9 748	527	9 221	2 021	504	-	-9	1 817	19 568	4 216	6 680
08	23 585	819	740	19 159	510	18 649	2 539	838	-	27	203	20 479	9 647	3 106
09	35 866	17 814	12 463	6 210	-38	6 248	8 128	344	-	45	3 324	44 639	10 902	-8 773
10	7 871	-24 635	-21 896	9 476	2 525	6 951	6 901	8 251	-	-31	7 910	10 476	23 261	-2 605
11	22 032	-17 606	-3 911	-6 631	-1 506	-5 125	12 463	-478	-	37	34 245	16 682	22 587	5 349
12	117 331	7 170	3 584	-5 511	3 006	-8 517	109 681	3 489	-	165	2 337	101 943	100 469	15 388
13	61 153	-13 276	-6 893	-9 523	-3 370	-6 153	75 470	1 769	-	177	6 536	53 396	58 749	7 758
14	44 259	10 982	-2 062	-13 823	-1 863	-11 960	46 874	1 113	-	-	-886	41 797	32 697	2 462
13 III	-7 302	-3 871	30	-2 972	-185	-2 787	7 448	83	-	18	-8 008	-7 776	1 725	475
IV	23 686	-23 831	-7 486	-6 442	-4 509	-1 932	40 943	880	-	70	12 066	20 862	33 730	2 824
14 I	24 895	11 546	-291	1 018	2 061	-1 042	16 630	624	-	-	-4 923	24 889	18 515	6
II	23 474	9 832	3 072	-440	-3 065	2 626	13 222	2 312	-	-	-1 453	22 125	12 232	1 349
III	-4 546	-7 293	-4 771	-3 756	1 885	-5 641	11 851	-923	-	-	-4 426	-4 810	3 790	264
IV	437	-3 103	-72	-10 645	-2 743	-7 902	5 171	-901	-	-	9 915	-406	-1 840	843
15 I	3 412	10 684	3	2 214	1 805	409	-402	-3 320	-	-	-5 764	4 805	2 547	-1 392
II	7 184	-2 160	3 784	-2 099	249	-2 349	15 932	463	-	-	-4 951	7 184	13 270	0

## 11. ADMINISTRACIONES PÚBLICAS

## 11.11 Pasivos netos contraídos

Millones de euros

	Total	Por instrumentos								Por sectores de contrapartida			
		Efectivo y depósitos	Valores representativos de deuda			Préstamos			Participaciones en el capital y en fondos de inversión	Otras cuentas pendientes de pago	Residentes	Del cual: Frente a Administraciones Públicas	Resto del mundo
			Total	A corto plazo	A largo plazo	Total	A corto plazo	A largo plazo					
1=2+3+6+9+10	2	3	4	5	6	7	8	9	10	11	12	13	
00	17 020	-49	10 966	-8 567	19 533	410	427	-17	-	5 692	-18 696	282	35 715
01	2 146	-73	5 259	-5	5 265	480	990	-510	-	-3 520	-9 565	626	11 711
02	18 362	1 260	10 986	2 759	8 227	776	-784	1 561	-	5 340	8 105	4 822	10 257
03	3 992	173	2 806	871	1 935	867	493	374	-	146	11 886	5 409	-7 895
04	19 670	236	10 078	-366	10 443	7 881	47	7 835	-	1 475	-7 924	8 105	27 594
05	15 346	255	7 313	-3 689	11 002	-12	-1 987	1 974	-	7 791	12 415	4 696	2 932
06	8 930	266	-3 892	-1 098	-2 793	420	292	128	-	12 135	-1 497	-410	10 427
07	4 628	243	-4 701	14 860	-19 560	-136	69	-205	-	9 222	17 883	4 216	-13 255
08	72 970	113	52 603	26 818	25 785	13 156	3 161	9 995	-	7 098	58 425	9 647	14 544
09	154 103	48	132 958	33 875	99 082	12 635	1 686	10 949	2 250	6 212	96 036	10 902	58 067
10	109 316	116	75 706	-15 184	90 890	18 925	-1 337	20 262	-	14 570	82 962	23 261	26 354
11	123 297	101	75 357	3 360	71 997	16 838	6 794	10 045	-	31 000	130 485	22 587	-7 188
12	226 234	-4	65 990	-9 658	75 648	188 588	-93	188 681	-	-28 340	166 713	100 469	59 520
13	132 394	15	89 674	15 481	74 193	50 385	-3 060	53 446	-	-7 681	63 115	58 749	69 279
14	105 578	151	53 397	-2 952	56 349	54 339	-411	54 750	-	-2 308	58 349	32 697	47 229
13 III	1 010	40	8 526	6 404	2 122	6 712	-1 157	7 869	-	-14 269	-16 590	1 725	17 600
IV	45 968	-18	9 843	1 775	8 068	29 567	-4 636	34 203	-	6 576	4 289	33 730	41 680
14 I	31 481	30	24 917	-4 297	29 215	23 630	-1 359	24 989	-	-17 096	27 199	18 515	4 282
II	52 149	77	20 096	-840	20 936	12 556	827	11 729	-	19 420	29 480	12 232	22 669
III	-1 773	60	7 060	1 388	5 673	8 106	130	7 976	-	-16 999	7 570	3 790	-9 343
IV	23 722	-16	1 323	797	525	10 048	-9	10 056	-	12 367	-5 899	-1 840	29 621
15 I	10 720	30	19 953	-549	20 503	1 762	2 202	-440	-	-11 026	-9 068	2 547	19 788
II	31 287	70	11 751	819	10 932	10 870	84	10 786	-	8 596	8 687	13 270	22 600

## 11. ADMINISTRACIONES PÚBLICAS

## 11.12 Deuda según el Protocolo de Déficit Excesivo (PDE) por instrumentos

Millones de euros y porcentajes

	Total	Porcentajes del PIB pm	Efectivo y depósitos	Valores representativos de deuda			Préstamos			Pro memoria: Deuda según el PDE en poder de Administraciones Públicas (a)
				Total	A corto plazo	A largo plazo	Total	A corto plazo	A largo plazo	
1=3+4+7	2	3	4=5+6	5	6	7=8+9	8	9	10	
00	374 557	58,0	2 595	314 607	13 617	300 990	57 356	5 809	51 547	18 355
01	378 883	54,2	2 522	318 532	13 478	305 054	57 830	6 799	51 031	19 187
02	384 145	51,3	2 134	323 779	16 007	307 771	58 232	6 014	52 218	23 999
03	382 775	47,6	2 307	321 441	17 006	304 435	59 027	6 507	52 519	28 120
04	389 888	45,3	2 543	320 460	15 578	304 882	66 885	6 554	60 331	36 581
05	393 479	42,3	2 798	323 784	11 354	312 430	66 897	4 567	62 330	39 978
06	392 168	38,9	3 064	321 797	11 686	310 110	67 308	4 859	62 448	39 066
07	383 798	35,5	3 307	313 618	26 307	287 312	66 873	4 928	61 945	42 720
08	439 771	39,4	3 420	356 381	53 033	303 348	79 970	8 089	71 881	51 679
09	568 700	52,7	3 468	472 678	86 395	386 283	92 555	9 775	82 780	63 274
10	649 259	60,1	3 584	534 226	68 929	465 297	111 449	8 438	103 011	78 338
11	743 530	69,5	3 685	610 699	74 185	536 514	129 146	15 232	113 914	79 781
12	890 728	85,4	3 681	669 887	60 576	609 311	217 160	15 139	202 021	185 030
13 II	950 155	91,9	3 674	739 422	66 263	673 158	207 059	17 871	189 188	209 200
III	960 983	93,2	3 714	750 773	72 555	678 018	206 495	16 714	189 781	213 479
IV	966 045	93,7	3 696	765 746	78 977	686 769	196 602	12 078	184 524	218 687
14 I	995 707	96,6	3 726	788 962	72 474	716 487	203 019	10 720	192 300	236 956
II	1 012 470	98,0	3 804	804 833	74 652	730 181	203 833	11 546	192 287	249 521
III	1 020 143	98,4	3 863	815 106	74 078	741 029	201 174	11 676	189 498	238 698
IV	1 033 742	99,3	3 847	825 151	77 611	747 540	204 743	11 668	193 075	234 844
15 I	1 047 638	99,8	3 878	839 437	75 220	764 216	204 324	13 869	190 454	176 194
II	1 053 996	99,5	3 948	850 874	75 764	775 110	199 174	13 953	185 220	190 575

Véanse notas al final del capítulo.

## 11. ADMINISTRACIONES PÚBLICAS

11.13 Deuda según el Protocolo de Déficit Excesivo (PDE)  
por sectores de contrapartida, monedas y plazos residuales

Millones de euros

	Total	Por sectores de contrapartida					Por monedas		Por plazos residuales			
		Sectores residentes			Resto del mundo	Euros	Otras monedas distintas del euro	Hasta 1 año		A más de 1 año		
		Total	Instituciones financieras	Resto sectores residentes				Valores representativos de deuda	Préstamos	Valores representativos de deuda	Préstamos, efectivo y depósitos	
					Del cual: Banco de España							
1=2+6	2=3+5	3	4	5	6	7	8	9	10	11	12	
00	374 557	230 413	187 476	14 450	42 937	144 145	364 220	10 338	66 962	6 438	247 645	53 513
01	378 883	222 285	181 924	13 952	40 361	156 598	369 057	9 827	63 089	7 427	255 443	52 924
02	384 145	217 826	184 546	16 305	33 280	166 319	376 268	7 877	73 351	6 612	250 427	53 754
03	382 775	231 631	191 760	18 626	39 871	151 144	375 862	6 913	69 332	7 105	252 109	54 229
04	389 888	214 655	172 904	20 029	41 750	175 233	384 732	5 156	67 133	7 152	253 326	62 277
05	393 479	207 687	173 202	21 023	34 485	185 792	389 387	4 092	64 729	5 165	259 055	64 530
06	392 168	195 771	159 170	19 013	36 601	196 397	389 122	3 046	64 427	5 457	257 370	64 914
07	383 798	200 346	163 411	18 292	36 935	183 452	381 338	2 460	65 930	5 511	247 689	64 669
08	439 771	232 639	180 843	20 342	51 796	207 132	436 803	2 969	86 080	8 672	270 301	74 718
09	568 700	322 932	247 277	23 263	75 655	245 768	564 575	4 125	123 443	10 358	349 235	85 664
10	649 259	371 640	269 194	26 106	102 446	277 619	645 235	4 024	129 226	9 021	404 999	106 012
11	743 530	475 830	336 037	35 313	139 793	267 700	739 785	3 745	140 101	15 815	470 598	117 016
12	890 728	557 301	395 926	37 602	161 374	333 427	887 229	3 499	145 703	15 723	524 184	205 118
13 //	950 155	617 358	465 221	36 283	152 137	332 797	946 806	3 349	160 310	18 418	579 111	192 315
///	960 983	616 291	461 022	37 784	155 269	344 692	957 405	3 578	167 481	17 263	583 292	192 947
IV	966 045	589 795	425 605	37 852	164 190	376 250	962 632	3 413	170 173	12 656	595 573	187 643
14 /	P 995 707	608 437	454 654	38 777	153 782	387 270	992 298	3 409	167 617	11 321	621 345	195 424
//	P 1 012 470	592 232	459 567	38 114	132 665	420 238	1 009 051	3 419	171 613	12 148	633 220	195 489
///	P 1 020 143	606 528	456 098	38 578	150 430	413 615	1 016 929	3 214	172 479	12 269	642 628	192 768
IV	P 1 033 742	607 610	460 900	40 280	146 709	426 132	1 031 004	2 738	177 034	12 706	648 117	195 884
15 /	P 1 047 638	601 281	450 750	45 244	150 531	446 357	1 044 883	2 755	176 861	14 894	662 575	193 308
//	A 1 053 996	598 759	454 594	58 467	144 166	455 236	1 051 257	2 738	178 854	14 950	672 020	188 172

Véanse notas al final del capítulo.

## 11. EMPRESAS PÚBLICAS

11.14 Deuda por Administraciones Públicas propietarias  
de las Empresas Públicas no incluidas en el sector  
Administraciones Públicas (a)

Millones de euros y porcentajes

	Importes					Porcentajes del PIB pm					Pro memoria: PIB pm (b)
	Total	Administración Central	Comunidades Autónomas	Corporaciones Locales	Administraciones de Seguridad Social	Total	Administración Central	Comunidades Autónomas	Corporaciones Locales	Administraciones de Seguridad Social	
	1=2a5	2	3	4	5	6= 7a10	7	8	9	10	
00	14 961	10 131	2 832	1 997	-	2,3	1,6	0,4	0,3	-	646 250
01	15 558	9 874	3 443	2 242	-	2,2	1,4	0,5	0,3	-	699 528
02	16 705	9 695	4 557	2 453	-	2,2	1,3	0,6	0,3	-	749 288
03	20 576	11 408	6 184	2 983	-	2,6	1,4	0,8	0,4	-	803 472
04	19 081	9 292	6 561	3 228	-	2,2	1,1	0,8	0,4	-	861 420
05	20 827	10 961	6 233	3 633	-	2,2	1,2	0,7	0,4	-	930 566
06	25 091	13 549	7 629	3 914	-	2,5	1,3	0,8	0,4	-	1 007 974
07	31 052	17 069	9 138	4 845	-	2,9	1,6	0,8	0,4	-	1 080 807
08	35 649	20 519	9 382	5 747	-	3,2	1,8	0,8	0,5	-	1 116 207
09	43 464	24 219	11 366	7 878	-	4,0	2,2	1,1	0,7	-	1 079 034
10	48 684	28 658	10 958	9 068	-	4,5	2,7	1,0	0,8	-	1 080 913
11	49 188	31 677	9 551	7 960	-	4,6	3,0	0,9	0,7	-	1 070 413
12	47 472	33 436	7 106	6 930	-	4,6	3,2	0,7	0,7	-	1 042 872
13 //	46 809	33 462	6 859	6 488	-	4,5	3,2	0,7	0,6	-	1 033 621
///	46 617	33 680	6 578	6 359	-	4,5	3,3	0,6	0,6	-	1 030 844
IV	45 824	33 270	6 133	6 421	-	4,4	3,2	0,6	0,6	-	1 031 272
14 /	P 44 651	33 041	5 700	5 910	-	4,3	3,2	0,6	0,6	-	1 031 035
//	P 43 717	32 844	5 725	5 148	-	4,2	3,2	0,6	0,5	-	1 033 071
///	P 43 591	32 923	5 733	4 935	-	4,2	3,2	0,6	0,5	-	1 036 554
IV	P 43 546	33 054	5 520	4 972	-	4,2	3,2	0,5	0,5	-	1 041 160
15 /	P 44 141	33 588	5 473	5 081	-	4,2	3,2	0,5	0,5	-	1 049 231
//	A 43 709	33 058	5 344	5 306	-	4,1	3,1	0,5	0,5	-	1 059 428

Véanse notas al final del capítulo.

## 11. OTRA INFORMACIÓN

## 11.15 Relaciones España-Unión Europea

Secretaría General del Tesoro y Política Financiera e IGAE

Millones de euros

	Saldo	Ingresos líquidos procedentes de la Unión Europea										Pagos líquidos a la Unión Europea				
		Total	FEAGA (a)	FEADER (a)	FEP (b)	FEOGA Garantía (a)	FEOGA Orientación IFOP (a)(b)	FEDER	FSE	Fondo de Cohesión	Otros	Total	Recursos propios tradicionales	Recurso IVA	Recurso PNB/RNB	Otros
		1=2-12	2=3a11	3	4	5	6	7	8	9	10	11	12=13a16	13	14	15
<b>01</b>	5 509	12 185	-	-	-	6 170	628	3 381	1 085	869	53	6 676	905	3 135	2 589	48
<b>02</b>	8 347	14 950	-	-	-	5 933	978	4 046	1 795	2 121	78	6 603	585	2 525	3 406	87
<b>03</b>	8 673	16 615	-	-	-	6 459	1 274	5 344	1 653	1 807	79	7 942	753	2 656	4 405	129
<b>04</b>	7 810	15 907	-	-	-	6 319	1 127	4 712	1 774	1 908	68	8 098	955	1 921	5 084	137
<b>05</b>	4 874	14 803	-	-	-	6 407	1 270	3 851	1 784	1 391	100	9 929	1 097	2 329	6 401	103
<b>06</b>	2 360	12 635	-	-	-	6 655	1 095	2 214	1 251	1 283	137	10 275	1 198	2 374	6 547	157
<b>07</b>	2 167	12 052	-	-	-	5 712	1 024	2 761	1 691	813	50	9 884	1 290	2 488	5 937	169
<b>08</b>	1 018	11 255	5 476	977	8	-	482	2 713	720	741	139	10 237	1 190	2 579	6 280	188
<b>09</b>	30	11 125	6 068	618	9	-	62	2 485	989	801	95	11 095	1 002	1 528	8 362	203
<b>10</b>	2 000	12 005	5 925	858	3	-	198	2 788	526	1 920	-214	10 004	1 158	760	7 868	218
<b>11</b>	1 197	12 575	5 807	981	7	-	244	2 940	1 590	854	153	11 378	1 170	1 964	8 001	242
<b>12</b>	P 2 693	13 283	5 785	818	8	-	178	4 037	1 434	844	179	10 590	1 085	1 317	7 966	222
<b>13</b>	P 1 100	12 726	5 811	1 039	7	-	351	3 890	870	648	112	11 625	993	1 292	9 064	277
<b>14</b>	P -1 616	10 540	5 489	964	9	-	222	2 535	593	625	103	12 156	1 136	1 323	9 414	283
<b>14 E-A</b>	P 589	9 389	5 238	747	1	-	85	2 162	567	504	85	8 800	696	1 049	6 799	256
<b>15 E-A</b>	P 2 836	10 783	5 263	914	-	-	68	3 355	849	187	147	7 947	829	1 142	5 780	196
<b>14 Sep</b>	P -358	75	32	0	-	-	1	33	-	3	5	433	105	46	282	1
<b>Oct</b>	P -314	198	-	-	-	-	25	56	-	109	8	512	102	57	353	-
<b>Nov</b>	P -614	268	9	-	-	-	4	228	9	9	8	882	121	103	635	23
<b>Dic</b>	P -919	610	209	217	8	-	108	55	17	-	-4	1 529	111	69	1 345	3
<b>15 Ene</b>	P 1 401	2 456	2 200	-	-	-	0	78	97	61	20	1 054	95	122	716	122
<b>Feb</b>	P 279	2 435	2 381	-	-	-	2	10	41	-	2	2 156	97	424	1 636	-
<b>Mar</b>	P -164	779	69	405	-	-	42	201	41	-	21	943	106	122	715	-
<b>Abr</b>	P -158	786	60	174	-	-	0	491	13	31	17	944	107	122	715	-
<b>May</b>	P 530	1 488	122	93	-	-	1	805	363	92	12	957	120	122	715	0
<b>Jun</b>	P -56	627	123	23	-	-	16	439	17	3	6	683	97	85	501	-
<b>Jul</b>	P 499	1 000	63	8	-	-	0	658	249	-	23	501	91	49	286	75
<b>Ago</b>	P 505	1 214	247	212	-	-	6	674	29	-	46	708	115	97	496	0

Véanse notas al final del capítulo.

## NOTAS A LOS CUADROS DEL CAPÍTULO 11. ADMINISTRACIONES PÚBLICAS

### Cuadro 11.1

a. Pasivos emitidos por Administraciones Públicas en poder de otras Administraciones Públicas, otras cuentas pendientes de pago y ajustes por diferencias entre el valor de mercado y el valor nominal de los pasivos, la contracción de pasivos por acciones y otras participaciones (PF.5), así como otros ajustes como consecuencia de reclasificaciones de unidades institucionales y otras revisiones de información.

b. El PIB a precios de mercado se ha elaborado a partir de la serie oficial de la CNE trimestral que publica el INE agregando los últimos cuatro trimestres para cada fecha de referencia.

Nota: Pueden existir diferencias entre los datos de este cuadro y los que figuran en el cuadro 2.9, por revisiones posteriores al envío de la Notificación PDE a la Comisión Europea.

### Cuadro 11.2

Nota: Los porcentajes de los trimestres se calculan: 1) cuando se dispone del PIB de los cuatro trimestres del año en cuestión se toma como referencia el PIB del año; 2) cuando no se dispone del PIB de los cuatro trimestres del año en cuestión se toma como referencia el PIB anual que resulta de agregar el PIB trimestral de los últimos cuatro trimestres.

Véanse notas al cuadro 11.1

### Cuadro 11.3

Véanse notas a los cuadros 11.1 y 11.2

### Cuadro 11.4

Véanse notas al cuadro 11.1

### Cuadro 11.5

Véanse notas al cuadro 11.2

### Cuadro 11.6

a. La deuda según el PDE del sector Administraciones Públicas no incluye los activos financieros/pasivos contraídos por Administraciones Públicas en poder de otras Administraciones Públicas (columnas 3, 6, 9 y 12)

b. Financiación realizada por el Fondo de Liquidez Autonómica (FLA), pagos realizados a proveedores por cuenta de Comunidades Autónomas y Corporaciones Locales por el Fondo de Financiación de Pagos a Proveedores (FFPP) y préstamo del Estado a la Seguridad Social.

c. Deuda emitida por el Estado en poder del Fondo de Reserva de la Seguridad Social, del Fondo de Garantía Salarial (FOGASA), de las Mutuas de Accidentes de Trabajo y Enfermedades Profesionales y del Fondo de Prevención y Rehabilitación.

### Cuadro 11.7

Nota: Los porcentajes de los trimestres se calculan: 1) cuando se dispone del PIB de los cuatro trimestres del año en cuestión se toma como referencia el PIB del año; 2) cuando no se dispone del PIB de los cuatro trimestres del año en cuestión se toma como referencia el PIB anual que resulta de agregar el PIB trimestral de los últimos cuatro trimestres.

Véanse notas al cuadro 11.6

### Cuadro 11.8

a. Variaciones anuales de la columna 11 del cuadro 11.1.

b. Un signo positivo significa que el concepto correspondiente contribuye a incrementar la deuda; un signo negativo, que contribuye a disminuirla.

c. Columna detallada en el cuadro 11.10.

d. Incluye efectos como los producidos por reclasificación de unidades institucionales o instrumentos financieros.

e. Incluye los ajustes por los intereses devengados menos los intereses pagados, por primas de emisión o de amortización, por la diferencia entre el nominal emitido y el efectivo captado en las emisiones a descuento, por pérdidas o ganancias de capital realizadas en la amortización anticipada de pasivos, por discrepancias entre la Capacidad (+) o Necesidad (-) de Financiación y las Operaciones Financieras Netas, y la contracción de pasivos por acciones y otras participaciones (PF.5).

### Cuadro 11.9

Nota: Los porcentajes de los trimestres se calculan: 1) cuando se dispone del PIB de los cuatro trimestres del año en cuestión se toma como referencia el PIB del año; 2) Cuando no se dispone del PIB de los cuatro trimestres del año en cuestión se toma como referencia el PIB anual que resulta de agregar el PIB trimestral de los últimos cuatro trimestres.

Véanse notas al cuadro 11.8

### Cuadro 11.12

a. Que ya aparecen deducidos de las columnas 3 a 9.

Nota: Pueden existir diferencias entre los datos de este cuadro y los que figuran en el cuadro 2.9 por revisiones posteriores al envío de la Notificación PDE a la Comisión Europea.

**Cuadro 11.13**

Nota: Pueden existir diferencias entre los datos de este cuadro y los que figuran en el cuadro 2.9, por revisiones posteriores al envío de la Notificación PDE a la Comisión Europea.

**Cuadro 11.14**

a. Principales organismos no administrativos, entes y empresas no clasificadas como Administraciones Públicas. La deuda de estas unidades no está sujeta al (es decir, no está incluida en el ámbito del) Protocolo de Déficit Excesivo (PDE), por lo que no se incluye en las Notificaciones a la Comisión a que se refiere ese procedimiento. En este cuadro se presenta la deuda de estas unidades para recoger su montante elaborado de forma homogénea a la deuda PDE.

b. El PIB a precios de mercado se ha elaborado a partir de la serie oficial de la CNE trimestral que publica el INE agregando los últimos cuatro trimestres para cada fecha de referencia.

**Cuadro 11.15**

a. Con motivo de la reforma de la Política Agraria Común (PAC) en 2004 (Reglamento (CE) 1782/2003 y desarrollos posteriores), y en virtud del Reglamento (CE) 1290/2005, se crean dos nuevos fondos europeos agrícolas, el Fondo Agrícola de Garantía (FEAGA) y el Fondo Europeo Agrícola de Desarrollo Rural (FEADER), que vienen a sustituir al anterior Fondo Europeo de Orientación y Garantía Agrícola (FEOGA) en sus dos vertientes: Garantía y Orientación.

b. Al mismo tiempo en virtud del Reglamento (CE) 1198/2006, el Instrumento Financiero de Orientación Pesquera (IFOP) ha sido sustituido por el Fondo Europeo de Pesca (FEP).





## CAPÍTULO 12 ADMINISTRACIÓN CENTRAL Y ADMINISTRACIONES DE SEGURIDAD SOCIAL

12. ADMINISTRACIÓN CENTRAL

12.1 Capacidad (+) o necesidad (-) de financiación, pasivos en circulación y deuda según el Protocolo de Déficit Excesivo (PDE). Importes

Capacidad (+) o necesidad (-) de financiación: INE e IGAE. PIB pm: INE.

Millones de euros

1	Capacidad (+) o Necesidad (-) de financiación	Pasivos en circulación y deuda según el PDE								10	
		2	Ajustes por pasivos no incluidos en la deuda PDE, por valoración y otros (a)						8		9=2-3
			3=4+5+8	4	Otras cuentas pendientes de pago			Ajustes de valoración y otros			
					5=6+7	6	7				
Pasivos en circulación según las Cuentas Financieras de la Economía Española		Total	Deuda PDE de la Administración Central en poder de otras unidades de la Administración Central	Total	En poder de otras Administraciones Públicas	Resto					
00		-6 825	341 648	26 834	-	8 838	260	8 578	17 996	314 814	646 250
01		-4 989	341 879	26 389	-	6 349	507	5 842	20 041	315 490	699 528
02		-4 516	358 628	37 053	-	9 127	794	8 333	27 926	321 575	749 288
03		-5 178	353 574	33 071	-	8 928	1 879	7 050	24 143	320 504	803 472
04		-8 172	371 877	39 938	-	8 333	1 792	6 541	31 605	331 939	861 420
05		4 540	376 568	44 771	-	10 875	3 093	7 782	33 896	331 797	930 566
06		8 992	362 164	35 795	-	16 242	3 695	12 547	19 553	326 369	1 007 974
07		13 858	347 003	28 134	-	18 051	4 049	14 001	10 084	318 869	1 080 807
08		-32 270	414 756	45 896	-	21 577	4 818	16 759	24 318	368 860	1 116 207
09		-98 424	545 395	57 726	-	26 853	4 034	22 819	30 873	487 670	1 079 034
10		-51 752	577 276	25 719	-	29 348	5 399	23 949	-3 629	551 557	1 080 913
11		-36 858	659 607	35 369	-	30 376	4 767	25 609	4 993	624 238	1 070 413
12		-82 592	870 287	108 431	64 302	33 819	4 619	29 201	10 309	761 856	1 042 872
13		-49 207	994 892	156 947	77 723	31 382	5 192	26 191	47 841	837 945	1 031 272
14	P	-38 209	1 142 960	247 244	80 527	35 734	6 584	29 149	130 983	895 716	1 041 160
13 IV		-9 205	994 892	156 947	77 723	31 382	5 192	26 191	47 841	837 945	1 031 272
14 I	P	-7 838	1 052 509	186 558	82 648	24 955	6 681	18 274	78 955	865 951	1 031 035
II	P	-16 296	1 104 631	219 546	89 501	30 434	7 433	23 001	99 611	885 085	1 033 071
III	P	-6 477	1 115 382	223 606	77 008	28 128	5 605	22 524	118 470	891 777	1 036 554
IV	P	-7 598	1 142 960	247 244	80 527	35 734	6 584	29 149	130 983	895 716	1 041 160
15 I	P	-9 401	1 114 591	207 477	19 265	31 970	6 224	25 746	156 242	907 114	1 049 231
II	A	-11 210	1 079 578	161 623	20 239	34 700	6 635	28 065	106 684	917 955	1 059 428

Véanse notas al final del capítulo.

12. ADMINISTRACIÓN CENTRAL

12.2 Capacidad (+) o necesidad (-) de financiación, pasivos en circulación y deuda según el Protocolo de Déficit Excesivo (PDE). Porcentajes del PIB pm

Capacidad (+) o necesidad (-) de financiación: INE e IGAE. PIBpm: INE

Porcentajes

1	Capacidad (+) o Necesidad (-) de financiación	Pasivos en circulación y deuda según el PDE								10	
		2	Ajustes por pasivos no incluidos en la deuda PDE, por valoración y otros (a)						8		9=2-3
			3=4+5+8	4	Otras cuentas pendientes de pago			Ajustes de valoración y otros			
					5=6+7	6	7				
Pasivos en circulación según las Cuentas Financieras de la Economía Española		Total	Deuda PDE de la Administración Central en poder de otras unidades de la Administración Central	Total	En poder de otras Administraciones Públicas	Resto					
00		-1,1	52,9	4,2	-	1,4	0,0	1,3	2,8	48,7	646 250
01		-0,7	48,9	3,8	-	0,9	0,1	0,8	2,9	45,1	699 528
02		-0,6	47,9	4,9	-	1,2	0,1	1,1	3,7	42,9	749 288
03		-0,6	44,0	4,1	-	1,1	0,2	0,9	3,0	39,9	803 472
04		-0,9	43,2	4,6	-	1,0	0,2	0,8	3,7	38,5	861 420
05		0,5	40,5	4,8	-	1,2	0,3	0,8	3,6	35,7	930 566
06		0,9	35,9	3,6	-	1,6	0,4	1,2	1,9	32,4	1 007 974
07		1,3	32,1	2,6	-	1,7	0,4	1,3	0,9	29,5	1 080 807
08		-2,9	37,2	4,1	-	1,9	0,4	1,5	2,2	33,0	1 116 207
09		-9,1	50,5	5,3	-	2,5	0,4	2,1	2,9	45,2	1 079 034
10		-4,8	53,4	2,4	-	2,7	0,5	2,2	-0,3	51,0	1 080 913
11		-3,4	61,6	3,3	-	2,8	0,4	2,4	0,5	58,3	1 070 413
12		-7,9	83,5	10,4	6,2	3,2	0,4	2,8	1,0	73,1	1 042 872
13		-4,8	96,5	15,2	7,5	3,0	0,5	2,5	4,6	81,3	1 031 272
14	P	-3,7	109,8	23,7	7,7	3,4	0,6	2,8	12,6	86,0	1 041 160
13 IV		-0,9	96,5	15,2	7,5	3,0	0,5	2,5	4,6	81,3	1 031 272
14 I	P	-0,8	102,1	18,1	8,0	2,4	0,6	1,8	7,7	84,0	1 031 035
II	P	-1,6	106,9	21,3	8,7	2,9	0,7	2,2	9,6	85,7	1 033 071
III	P	-0,6	107,6	21,6	7,4	2,7	0,5	2,2	11,4	86,0	1 036 554
IV	P	-0,7	109,8	23,7	7,7	3,4	0,6	2,8	12,6	86,0	1 041 160
15 I	P	-0,9	106,2	19,8	1,8	3,0	0,6	2,5	14,9	86,5	1 049 231
II	A	-1,1	101,9	15,3	1,9	3,3	0,6	2,6	10,1	86,6	1 059 428

Véanse notas al final del capítulo.

12. ADMINISTRACIÓN CENTRAL

12.3 Conciliación entre la necesidad de financiación y la variación de la deuda elaborada según el Protocolo de Déficit Excesivo (PDE). Importes

INE, IGAE y Banco de España

Millones de euros

	Variación de la deuda elaborada según el PDE (a)	Necesidad(+) o Capac.(-) de financiación	Adquisiciones netas de activos financieros (b)(c)			Ajustes (b)							
			Total	Frente a Administraciones Públicas	Resto	Total	Otras cuentas pendientes de pago			Otras operaciones financieras frente a unidades de la Administración Central	Por variaciones en el tipo de cambio	Otros cambios en volumen de la deuda (d)	Otros ajustes (e)
							Total	Frente a otras Administraciones Públicas	Resto				
<b>00</b>	11 451	6 825	5 526	-83	5 609	-900	-3 054	367	-3 421	-	-116	-	2 271
<b>01</b>	676	4 989	-5 983	133	-6 116	1 670	1 966	-247	2 213	-	-262	-	-34
<b>02</b>	6 085	4 516	4 664	-380	5 045	-3 095	-635	-287	-347	-	-941	-1 647	127
<b>03</b>	-1 071	5 178	-6 233	-121	-6 112	-16	580	-1 084	1 664	-	-648	-	52
<b>04</b>	11 436	8 172	4 956	38	4 918	-1 693	551	87	464	-	-692	-	-1 551
<b>05</b>	-143	-4 540	6 250	-1	6 251	-1 852	-1 466	-1 302	-165	-	-3	-	-383
<b>06</b>	-5 428	-8 992	7 893	41	7 851	-4 328	-5 624	-602	-5 022	-	-110	-	1 405
<b>07</b>	-7 500	-13 858	7 825	45	7 780	-1 466	-1 894	-354	-1 539	-	-60	-64	552
<b>08</b>	49 991	32 270	21 630	286	21 344	-3 909	-3 321	-769	-2 552	-	-408	-63	-117
<b>09</b>	118 810	98 424	31 767	-114	31 881	-11 382	-4 516	785	-5 300	-	-152	-48	-6 666
<b>10</b>	63 887	51 752	13 731	8 503	5 228	-1 596	-3 128	-1 365	-1 763	-	-41	-40	1 612
<b>11</b>	72 681	36 858	32 996	21 529	11 467	2 827	-75	632	-707	-	129	-46	2 823
<b>12</b>	137 618	82 592	123 200	103 455	19 745	-68 174	-1 419	148	-1 567	-64 302	202	-1 300	-1 356
<b>13</b>	76 089	49 207	69 202	66 824	2 378	-42 319	1 950	-573	2 523	-40 591	217	-172	-3 722
<b>14</b>	P 57 771	38 209	51 077	42 112	8 964	-31 514	-4 841	-1 393	-3 448	-20 569	46	-26	-6 125
<b>13 IV</b>	4 619	9 205	30 777	39 010	-8 234	-35 363	-9 686	-103	-9 583	-23 790	1	-	-1 887
<b>14 I</b>	P 28 006	7 838	19 342	16 474	2 868	826	6 826	-1 489	8 316	-4 924	2	-	-1 077
<b>II</b>	P 19 134	16 296	17 887	10 721	7 167	-15 049	-4 916	-752	-4 163	-6 853	28	-26	-3 283
<b>III</b>	P 6 692	6 477	3 813	9 506	-5 693	-3 598	2 051	1 828	223	-5 272	-12	-	-365
<b>IV</b>	P 3 940	7 598	10 034	5 412	4 622	-13 693	-8 803	-980	-7 824	-3 519	29	-	-1 399
<b>15 I</b>	P 11 398	9 401	3 525	2 095	1 430	-1 528	4 250	360	3 890	-1 538	-9	-	-4 230
<b>II</b>	A 10 841	11 210	2 597	15 374	-12 778	-2 966	288	-411	699	-974	57	-2	-2 337

Véanse notas al final del capítulo.

12. ADMINISTRACIÓN CENTRAL

12.4 Conciliación entre la necesidad de financiación y la variación de la deuda elaborada según el Protocolo de Déficit Excesivo (PDE). Porcentajes del PIB pm

INE, IGAE y Banco de España

Porcentajes

	Variación de la deuda elaborada según el PDE (a)	Necesidad(+) o Capac.(-) de financiación	Adquisiciones netas de activos financieros (b)(c)			Ajustes (b)							
			Total	Frente a Administraciones Públicas	Resto	Total	Otras cuentas pendientes de pago			Otras operaciones financieras frente a unidades de la Administración Central	Por variaciones en el tipo de cambio	Otros cambios en volumen de la deuda (d)	Otros ajustes (e)
							Total	Frente a otras Administraciones Públicas	Resto				
<b>00</b>	1,8	1,1	0,9	-0,0	0,9	-0,1	-0,5	0,1	-0,5	-	-0,0	-	0,4
<b>01</b>	0,1	0,7	-0,9	0,0	-0,9	0,2	0,3	-0,0	0,3	-	-0,0	-	-0,0
<b>02</b>	0,8	0,6	0,6	-0,1	0,7	-0,4	-0,1	-0,0	-0,0	-	-0,1	-0,2	0,0
<b>03</b>	-0,1	0,6	-0,8	-0,0	-0,8	-0,0	0,1	-0,1	0,2	-	-0,1	-	0,0
<b>04</b>	1,3	0,9	0,6	0,0	0,6	-0,2	0,1	0,0	0,1	-	-0,1	-	-0,2
<b>05</b>	-0,0	-0,5	0,7	-0,0	0,7	-0,2	-0,2	-0,1	-0,0	-	-0,0	-	-0,0
<b>06</b>	-0,5	-0,9	0,8	0,0	0,8	-0,4	-0,6	-0,1	-0,5	-	-0,0	-	0,1
<b>07</b>	-0,7	-1,3	0,7	0,0	0,7	-0,1	-0,2	-0,0	-0,1	-	-0,0	-0,0	0,1
<b>08</b>	4,5	2,9	1,9	0,0	1,9	-0,4	-0,3	-0,1	-0,2	-	-0,0	-0,0	-0,0
<b>09</b>	11,0	9,1	2,9	-0,0	3,0	-1,1	-0,4	0,1	-0,5	-	-0,0	-0,0	-0,6
<b>10</b>	5,9	4,8	1,3	0,8	0,5	-0,1	-0,3	-0,1	-0,2	-	-0,0	-0,0	0,1
<b>11</b>	6,8	3,4	3,1	2,0	1,1	0,3	-0,0	0,1	-0,1	0,0	0,0	-0,0	0,3
<b>12</b>	13,2	7,9	11,8	9,9	1,9	-6,5	-0,1	0,0	-0,2	-6,2	0,0	-0,1	-0,1
<b>13</b>	7,4	4,8	6,7	6,5	0,2	-4,1	0,2	-0,1	0,2	-3,9	0,0	-0,0	-0,4
<b>14</b>	P 5,5	3,7	4,9	4,0	0,9	-3,0	-0,5	-0,1	-0,3	-2,0	0,0	-0,0	-0,6
<b>13 IV</b>	0,4	0,9	3,0	3,8	-0,8	-3,4	-0,9	-0,0	-0,9	-2,3	0,0	-	-0,2
<b>14 I</b>	P 2,7	0,8	1,9	1,6	0,3	0,1	0,7	-0,1	0,8	-0,5	0,0	-	-0,1
<b>II</b>	P 1,8	1,6	1,7	1,0	0,7	-1,4	-0,5	-0,1	-0,4	-0,7	0,0	-0,0	-0,3
<b>III</b>	P 0,6	0,6	0,4	0,9	-0,5	-0,3	0,2	0,2	0,0	-0,5	-0,0	-	-0,0
<b>IV</b>	P 0,4	0,7	1,0	0,5	0,4	-1,3	-0,8	-0,1	-0,8	-0,3	0,0	-	-0,1
<b>15 I</b>	P 1,1	0,9	0,3	0,2	0,1	-0,1	0,4	0,0	0,4	-0,1	-0,0	-	-0,4
<b>II</b>	A 1,0	1,1	0,2	1,5	-1,2	-0,3	0,0	-0,0	0,1	-0,1	0,0	-0,0	-0,2

Véanse notas al final del capítulo.

## 12. ADMINISTRACIÓN CENTRAL

## 12.5 Adquisición neta de activos financieros

Millones de euros

	Total	Efectivo y depósitos			Valores representativos de deuda			Préstamos	Participaciones en el capital y en fondos de inversión	Sistemas de seguros, de pensiones y de garantías estandarizadas	Derivados financieros	Otras cuentas pendientes de cobro	Pro memoria: Activos financieros frente a Administraciones Públicas	
		Total	Depósitos en el Banco de España	Resto depósitos transferibles	Otros depósitos	Total	A corto plazo							A largo plazo
00	5 526	6 407	6 038	4	366	-	-	-	210	-3 085	-	-112	2 106	-83
01	-5 983	-5 632	-20 114	-822	15 304	-	-	-	1 117	-3 850	-	-106	2 488	133
02	4 664	2 603	5	259	2 339	-	-	-	1 243	-2 016	-	-129	2 964	-380
03	-6 233	-5 730	523	429	-6 682	-	-	-	1 162	-603	-	-109	-954	-121
04	4 956	2 028	158	487	1 384	-	-	-	1 701	-901	-	-82	2 210	38
05	6 250	3 142	278	1 587	1 276	-	-	-	645	-378	-	-31	2 872	-1
06	7 893	2 643	631	1 431	581	-	-	-	2 033	-229	-	-22	3 467	41
07	7 825	3 840	-195	2 237	1 798	-	-	-	2 009	275	-	-6	1 707	45
08	21 630	11 611	2 887	748	7 976	7 223	-	7 223	2 452	406	-	43	-105	286
09	31 767	15 701	7 342	-1 558	9 917	6 185	-0	6 185	7 782	7	-	-60	2 152	-114
10	13 731	-9 361	-10 789	-484	1 912	-	-	-	6 666	8 381	-	-156	8 202	8 503
11	32 996	-5 318	-1 536	-812	-2 970	-7 216	9	-7 224	12 490	-343	-	-93	33 475	21 529
12	123 200	5 335	4 210	-267	1 392	2 101	4 681	-2 580	109 706	3 461	-	-61	2 658	103 455
13	69 202	-14 495	-5 896	4 592	-13 191	-1 494	-2 931	1 438	75 429	1 755	-	-48	8 054	66 824
14	P 51 077	7 877	-396	4 604	3 669	-1 434	-1 778	344	46 857	841	-	-	-3 065	42 112
13 IV	30 777	-20 541	-5 143	3 483	-18 881	-1 991	-1 153	-838	40 933	798	-	-5	11 583	39 010
14 I	P 19 342	8 348	80	-2 032	10 300	602	-418	1 020	16 626	524	-	-	-6 758	16 474
II	P 17 887	3 612	-387	5 956	-1 956	194	-501	695	13 217	2 288	-	-	-1 425	10 721
III	P 3 813	-4 769	-25	-494	-4 250	187	67	120	11 847	-938	-	-	-2 514	9 506
IV	P 10 034	685	-64	1 175	-425	-2 417	-926	-1 491	5 168	-1 033	-	-	7 632	5 412
15 I	P 3 525	10 859	3	11 804	-948	1 678	1 306	372	-388	-3 149	-	-	-5 474	2 095
II	A 2 597	-11 139	49	-8 888	-2 300	800	249	551	15 945	565	-	-	-3 573	15 374

Véanse notas al final del capítulo.

## 12. ADMINISTRACIÓN CENTRAL

## 12.6 Administración Central. Deuda según el Protocolo de Déficit Excesivo (PDE) por instrumentos

Millones de euros y porcentajes

	Total	Porcentajes del PIB pm	Efectivo y depósitos	Valores representativos de deuda (a)			Préstamos			Pro memoria: Deuda según el PDE en poder de otras Administraciones Públicas (b)		
				Total	A corto plazo	A largo plazo	Total	A corto plazo	A largo plazo	Total	Administraciones de Seguridad Social	Resto
00	314 814	48,7	2 595	293 742	12 639	281 103	18 477	531	17 946	1 187	1 187	-
01	315 490	45,1	2 522	297 836	12 306	285 530	15 132	903	14 229	2 018	2 018	-
02	321 575	42,9	2 134	304 865	15 008	289 857	14 575	1 104	13 471	6 831	6 831	-
03	320 504	39,9	2 307	305 005	15 895	289 110	13 191	829	12 362	10 952	10 952	-
04	331 939	38,5	2 543	310 984	15 304	295 680	18 412	1 447	16 965	19 412	19 412	-
05	331 797	35,7	2 798	314 850	11 303	303 546	14 149	786	13 363	22 810	22 810	-
06	326 369	32,4	3 064	309 960	10 414	299 546	13 345	961	12 384	21 897	21 897	-
07	318 869	29,5	3 307	305 183	25 355	279 828	10 380	498	9 882	25 551	25 551	-
08	368 860	33,0	3 420	355 483	52 074	303 408	9 958	319	9 639	34 511	34 511	-
09	487 670	45,2	3 468	474 727	85 513	389 214	9 475	498	8 977	46 105	46 105	-
10	551 557	51,0	3 584	537 914	70 484	467 430	10 059	457	9 602	61 170	61 170	-
11	624 238	58,3	3 685	607 970	68 639	539 331	12 583	525	12 057	62 613	62 613	-
12	761 856	73,1	3 681	664 457	57 217	607 240	93 718	2 577	91 141	59 794	59 794	-
13 II	820 533	79,4	3 674	733 545	67 499	666 045	83 315	2 635	80 680	57 516	57 516	-
III	833 326	80,8	3 714	743 961	74 790	669 170	85 651	2 905	82 746	56 348	56 348	-
IV	837 945	81,3	3 696	757 475	77 670	679 805	76 774	709	76 065	51 392	51 392	-
14 I	P 865 951	84,0	3 726	778 036	73 631	704 405	84 189	616	83 573	52 023	52 023	-
II	P 885 085	85,7	3 804	796 468	73 195	723 274	84 813	689	84 125	52 839	52 839	-
III	P 891 777	86,0	3 863	805 556	75 618	729 938	82 357	429	81 928	48 934	48 934	-
IV	P 895 716	86,0	3 847	808 871	77 345	731 526	82 998	337	82 661	40 864	40 864	-
15 I	P 907 114	86,5	3 878	823 044	75 456	747 588	80 193	352	79 841	41 279	41 279	-
II	A 917 955	86,6	3 948	834 896	75 989	758 907	79 111	350	78 761	38 669	38 669	-

Véanse notas al final del capítulo.

## 12. ADMINISTRACIÓN CENTRAL

## 12.7 Administración Central. Deuda según el Protocolo de Déficit Excesivo (PDE) por administraciones y unidades

Millones de euros

	Total	Estado		Otras unidades de la Administración Central						Deuda según el PDE de la Administración Central en poder de otras unidades de la Administración Central	
		Del cual: préstamo MEDE	Total	Fondo de Reestructuración Ordenada Bancaria (FROB)	Fondo de Garantía de Depósitos (FGD)	Fondo de Amortización del Déficit Eléctrico (FADE)	Fondo de Liquidez Autonómica (FLA)	Fondo para la Financiación de los Pagos a Proveedores (FFPP)	Resto		
	1=2+4-11	2	3	4=5a10	5	6	7	8	9	10	11
00	314 814	309 439	-	5 375	-	-	-	-	-	5 375	-
01	315 490	309 355	-	6 135	-	-	-	-	-	6 135	-
02	321 575	314 705	-	6 870	-	-	-	-	-	6 870	-
03	320 504	312 896	-	7 608	-	-	-	-	-	7 608	-
04	331 939	323 417	-	8 522	-	-	-	-	-	8 522	-
05	331 797	322 907	-	8 889	-	-	-	-	-	8 889	-
06	326 369	316 757	-	9 612	-	-	-	-	-	9 612	-
07	318 869	312 083	-	6 787	-	-	-	-	-	6 787	-
08	368 860	362 890	-	5 970	-	-	-	-	-	5 970	-
09	487 670	479 541	-	8 129	3 000	-	-	-	-	5 129	-
10	551 557	544 790	-	6 767	3 000	-	-	-	-	3 767	-
11	624 238	598 995	-	25 243	10 945	-	9 906	-	-	4 392	-
12	761 856	711 227	39 468	114 932	50 413	-	15 503	16 800	27 781	4 434	64 302
13 //	820 533	766 719	41 333	133 746	52 278	-	20 775	28 150	27 963	4 580	79 932
///	833 326	778 821	41 333	135 609	52 278	-	18 822	31 150	29 090	4 268	81 103
IV	837 945	788 781	41 333	126 888	22 958	-	23 159	39 800	36 125	4 846	77 723
14 /	P 865 951	812 958	41 333	135 640	19 958	-	22 504	44 300	44 043	4 835	82 648
//	P 885 085	831 167	41 333	143 419	19 958	-	22 504	51 120	45 069	4 768	89 501
///	P 891 777	865 409	39 721	103 375	19 251	-	22 504	57 020	-	4 600	77 007
IV	P 895 716	870 540	39 721	105 703	15 961	-	22 304	62 800	-	4 638	80 528
15 /	P 907 114	883 367	38 221	43 012	15 961	-	22 304	-	-	4 747	19 265
//	A 917 955	896 281	38 221	41 913	16 481	-	20 754	-	-	4 677	20 239

## 12. ADMINISTRACIÓN CENTRAL

## 12.8 Estado. Deuda según el Protocolo de Déficit Excesivo (PDE) por instrumentos

Millones de euros y porcentajes

	Total	Porcentajes del PIB pm	Efectivo y depósitos	Valores representativos de deuda			Préstamos			Pro memoria: Avales concedidos	
				Total	A corto plazo	A largo plazo	Total	A corto plazo	A largo plazo	Importes	Porcentajes del PIB pm
	1=3+4+7	2	3	4=5+6	5	6	7=8+9	8	9	10	11
00	309 439	47,9	2 595	291 016	12 639	278 378	15 828	-	15 828	5 430	0,8
01	309 355	44,2	2 522	294 624	12 306	282 318	12 209	-	12 209	5 460	0,8
02	314 705	42,0	2 134	301 167	15 008	286 159	11 404	-	11 404	6 819	0,9
03	312 896	38,9	2 307	299 991	15 895	284 096	10 598	-	10 598	6 821	0,8
04	323 417	37,5	2 543	305 533	15 304	290 229	15 341	-	15 341	7 186	0,8
05	322 907	34,7	2 798	308 898	11 303	297 595	11 211	-	11 211	6 020	0,6
06	316 757	31,4	3 064	303 658	10 414	293 245	10 035	-	10 035	5 794	0,6
07	312 083	28,9	3 307	300 442	25 355	275 088	8 334	-	8 334	6 162	0,6
08	362 890	32,5	3 420	351 633	52 074	299 558	7 838	-	7 838	8 152	0,7
09	479 541	44,4	3 468	469 377	85 513	383 864	6 696	-	6 696	58 854	5,5
10	544 790	50,4	3 584	534 064	70 484	463 580	7 142	-	7 142	73 560	6,8
11	598 995	56,0	3 685	586 269	68 639	517 630	9 041	-	9 041	99 748	9,3
12	711 227	68,2	3 681	643 940	62 627	581 314	63 605	-	63 605	168 165	16,1
13 //	766 719	74,2	3 674	695 099	72 274	622 825	67 946	-	67 946	171 133	16,6
///	778 821	75,6	3 714	706 102	78 340	627 762	69 004	-	69 004	169 363	16,4
IV	788 781	76,5	3 696	714 452	80 045	634 407	70 632	-	70 632	165 358	16,0
14 /	P 812 958	78,8	3 726	738 093	75 581	662 512	71 139	-	71 139	146 523	14,2
//	P 831 167	80,5	3 804	756 266	74 640	681 627	71 097	-	71 097	143 761	13,9
///	P 865 409	83,5	3 863	782 939	77 129	705 810	78 607	-	78 607	132 659	12,8
IV	P 870 540	83,6	3 847	787 233	77 926	709 307	79 459	-	79 459	120 483	11,6
15 /	P 883 367	84,2	3 878	802 943	77 345	725 598	76 546	-	76 546	116 334	11,1
//	A 896 281	84,6	3 948	816 799	78 127	738 672	75 533	-	75 533	113 651	10,7

## 12. ADMINISTRACIÓN CENTRAL

## 12.9 Otras unidades institucionales clasificadas como Administración Central. Deuda según el Protocolo de Déficit Excesivo (PDE) por instrumentos

Millones de euros y porcentajes

	Total		Efectivo y depósitos	Valores representativos de deuda			Préstamos			
	1=3+4+7	Porcentajes del PIB pm 2		3	Total 4=5+6	A corto plazo 5	A largo plazo 6	Total 7=8+9	A corto plazo 8	A largo plazo 9
00	5 375	0,8	-	2 726	-	2 726	2 649	531	2 118	
01	6 135	0,9	-	3 212	-	3 212	2 923	903	2 020	
02	6 870	0,9	-	3 698	-	3 698	3 171	1 104	2 067	
03	7 608	0,9	-	5 015	-	5 015	2 593	829	1 764	
04	8 522	1,0	-	5 452	-	5 452	3 071	1 447	1 624	
05	8 889	1,0	-	5 952	-	5 952	2 938	786	2 152	
06	9 612	1,0	-	6 302	-	6 302	3 310	961	2 349	
07	6 787	0,6	-	4 741	-	4 741	2 046	498	1 548	
08	5 970	0,5	-	3 850	-	3 850	2 120	319	1 801	
09	8 129	0,8	-	5 350	-	5 350	2 779	498	2 281	
10	6 767	0,6	-	3 850	-	3 850	2 917	457	2 460	
11	25 243	2,4	-	21 701	-	21 701	3 542	525	3 017	
12	114 932	11,0	-	28 051	-	28 051	86 880	2 577	84 304	
13 //	133 746	12,9	-	48 395	-	48 395	85 352	2 635	82 717	
///	135 609	13,2	-	45 979	-	45 979	89 630	2 905	86 725	
IV	126 888	12,3	-	49 017	-	49 017	77 871	709	77 161	
14 /	P 135 640	13,2	-	46 362	-	46 362	89 278	616	88 662	
//	P 143 419	13,9	-	46 654	-	46 654	96 765	689	96 076	
///	P 103 375	10,0	-	29 149	-	29 149	74 226	429	73 797	
IV	P 105 703	10,2	-	25 909	-	25 909	79 794	337	79 457	
15 /	P 43 012	4,1	-	25 909	-	25 909	17 103	352	16 751	
//	A 41 913	4,0	-	24 879	-	24 879	17 034	350	16 684	

## 12. EMPRESAS PÚBLICAS DE LA ADMINISTRACIÓN CENTRAL

## 12.10 Deuda por Empresas Públicas no incluidas en el sector Administraciones Públicas (a)

Millones de euros

	Total		RENFE (b) (c)	RENFE OPERADORA (c)	GIF ---- ADIF (c)	AENA ---- ENAIRE	SEPI	Resto						
	1	Porcentajes del PIB pm 2							3	4	5	6	7	8
00	10 131	1,6	6 500	-	0	387	355	2 889						
01	9 874	1,4	6 772	-	-	806	213	2 083						
02	9 695	1,3	6 823	-	-	1 330	213	1 329						
03	11 408	1,4	6 714	-	300	2 772	213	1 409						
04	9 292	1,1	2 104	-	800	4 939	213	1 236						
05	10 961	1,2	-	1 751	2 190	5 671	91	1 258						
06	13 549	1,3	-	2 246	2 607	6 565	90	2 040						
07	17 069	1,6	-	2 780	3 426	7 969	90	2 805						
08	20 519	1,8	-	3 152	4 080	9 584	90	3 613						
09	24 219	2,2	-	3 921	5 147	11 083	90	3 978						
10	28 658	2,7	-	4 852	6 653	12 179	90	4 884						
11	31 677	3,0	-	5 235	8 745	12 508	90	5 099						
12	33 436	3,2	-	5 116	10 563	12 442	90	5 225						
13 //	33 462	3,2	-	5 020	11 015	12 220	147	5 060						
///	33 680	3,3	-	4 980	11 379	12 156	146	5 018						
IV	33 270	3,2	-	4 927	11 844	11 820	149	4 529						
14 /	P 33 041	3,2	-	4 836	12 287	11 531	114	4 273						
//	P 32 844	3,2	-	5 051	12 315	11 367	113	3 998						
///	P 32 923	3,2	-	5 011	12 776	11 227	110	3 799						
IV	P 33 054	3,2	-	4 799	13 551	10 966	102	3 637						
15 /	P 33 588	3,2	-	4 758	14 276	10 677	103	3 774						
//	A 33 058	3,1	-	4 959	13 895	10 508	107	3 590						

Véanse notas al final del capítulo.

## 12. ADMINISTRACIONES DE SEGURIDAD SOCIAL

## 12.11 Capacidad (+) o necesidad (-) de financiación, pasivos en circulación y deuda según el Protocolo de Déficit Excesivo (PDE). Importes

Capacidad (+) o necesidad (-) de financiación: INE e IGAE. PIB pm: INE.

Millones de euros

1	Capacidad (+) o Necesidad (-) de financiación	Pasivos en circulación y deuda según el PDE								10	Pro memoria: PIB pm (b)		
		2	Pasivos en circulación según las Cuentas Financieras de la Economía Española	Ajustes por pasivos no incluidos en la deuda PDE, por valoración y otros (a)								Deuda según el PDE	
				3=4+5+8	4	Deuda PDE de Administraciones de Seguridad Social en poder de otras Administraciones de Seguridad Social	Otras cuentas pendientes de pago						Ajustes de valoración y otros
							5=6+7	6	7				
9=2-3	10	11	12	13	14	15	16	17	18				
00		2 844	31 809	12 977	-	12 977	9 628	3 350	-0	18 832	646 250		
01		5 736	31 070	12 365	-	12 365	9 787	2 578	-	18 704	699 528		
02		5 923	31 704	13 127	-	13 127	9 527	3 600	0	18 577	749 288		
03		7 955	29 335	10 885	-	10 885	9 491	1 394	-0	18 450	803 472		
04		8 385	29 284	10 961	-	10 961	9 310	1 651	0	18 323	861 420		
05		9 914	29 335	11 089	-	11 089	9 271	1 818	0	18 246	930 566		
06		13 001	28 768	10 599	-	10 599	9 287	1 312	0	18 169	1 007 974		
07		13 680	28 993	11 825	-	11 825	9 343	2 482	-0	17 169	1 080 807		
08		7 385	28 454	11 286	-	11 286	9 327	1 959	-0	17 169	1 116 207		
09		7 778	27 699	10 531	-	10 531	9 340	1 191	-0	17 169	1 079 034		
10		-2 433	28 739	11 571	-	11 571	9 382	2 189	-0	17 169	1 080 913		
11		-1 063	28 313	11 145	-	11 145	9 377	1 768	-0	17 169	1 070 413		
12		-10 171	28 921	11 733	-	11 733	9 541	2 192	-0	17 188	1 042 872		
13		-11 541	28 280	11 093	-	11 093	9 403	1 690	-0	17 187	1 031 272		
14	P	-10 866	28 987	11 799	-	11 799	9 403	2 397	-	17 188	1 041 160		
13 / IV		-8 285	28 280	11 093	-	11 093	9 403	1 690	-0	17 187	1 031 272		
14 / I	P	3 398	27 179	9 991	-	9 991	9 403	588	-0	17 188	1 031 035		
II	P	-4 856	38 419	21 216	-	21 216	9 403	11 813	-	17 203	1 033 071		
III	P	1 464	26 985	9 785	-	9 785	9 403	382	-0	17 200	1 036 554		
IV	P	-10 872	28 987	11 799	-	11 799	9 403	2 397	-	17 188	1 041 160		
15 / I	P	2 719	27 218	10 028	-	10 028	9 403	626	-	17 190	1 049 231		
II	A	-7 080	36 414	19 218	-	19 218	9 403	9 816	-	17 196	1 059 428		

Véanse notas al final del capítulo.

## 12. ADMINISTRACIONES DE SEGURIDAD SOCIAL

## 12.12 Capacidad (+) o necesidad (-) de financiación, pasivos en circulación y deuda según el Protocolo de Déficit Excesivo (PDE). Porcentajes del PIB pm

Capacidad (+) o necesidad (-) de financiación: INE e IGAE. PIB pm: INE.

Porcentajes

1	Capacidad (+) o Necesidad (-) de financiación	Pasivos en circulación y deuda según el PDE								10	Pro memoria: PIB pm (b)		
		2	Pasivos en circulación según las Cuentas Financieras de la Economía Española	Ajustes por pasivos no incluidos en la deuda PDE, por valoración y otros (a)								Deuda según el PDE	
				3=4+5+8	4	Deuda PDE de Administraciones de Seguridad Social en poder de otras Administraciones de Seguridad Social	Otras cuentas pendientes de pago						Ajustes de valoración y otros
							5=6+7	6	7				
9=2-3	10	11	12	13	14	15	16	17	18				
00		0,4	4,9	2,0	-	2,0	1,5	0,5	-0,0	2,9	646 250		
01		0,8	4,4	1,8	-	1,8	1,4	0,4	-	2,7	699 528		
02		0,8	4,2	1,8	-	1,8	1,3	0,5	0,0	2,5	749 288		
03		1,0	3,7	1,4	-	1,4	1,2	0,2	-0,0	2,3	803 472		
04		1,0	3,4	1,3	-	1,3	1,1	0,2	0,0	2,1	861 420		
05		1,1	3,2	1,2	-	1,2	1,0	0,2	0,0	2,0	930 566		
06		1,3	2,9	1,1	-	1,1	0,9	0,1	0,0	1,8	1 007 974		
07		1,3	2,7	1,1	-	1,1	0,9	0,2	-0,0	1,6	1 080 807		
08		0,7	2,5	1,0	-	1,0	0,8	0,2	-0,0	1,5	1 116 207		
09		0,7	2,6	1,0	-	1,0	0,9	0,1	-0,0	1,6	1 079 034		
10		-0,2	2,7	1,1	-	1,1	0,9	0,2	-0,0	1,6	1 080 913		
11		-0,1	2,6	1,0	-	1,0	0,9	0,2	-0,0	1,6	1 070 413		
12		-1,0	2,8	1,1	-	1,1	0,9	0,2	-0,0	1,6	1 042 872		
13		-1,1	2,7	1,1	-	1,1	0,9	0,2	-0,0	1,7	1 031 272		
14	P	-	2,8	1,1	-	1,1	0,9	0,2	-	1,7	1 041 160		
13 / IV		-0,8	2,7	1,1	-	1,1	0,9	0,2	-0,0	1,7	1 031 272		
14 / I	P	0,3	2,6	1,0	-	1,0	0,9	0,1	-0,0	1,7	1 031 035		
II	P	-0,5	3,7	2,1	-	2,1	0,9	1,1	-	1,7	1 033 071		
III	P	0,1	2,6	0,9	-	0,9	0,9	0,0	-0,0	1,7	1 036 554		
IV	P	-1,0	2,8	1,1	-	1,1	0,9	0,2	-	1,7	1 041 160		
15 / I	P	0,3	2,6	1,0	-	1,0	0,9	0,1	-	1,6	1 049 231		
II	A	-0,7	3,4	1,8	-	1,8	0,9	0,9	-	1,6	1 059 428		

Véanse notas al final del capítulo.

12. ADMINISTRACIONES DE SEGURIDAD SOCIAL

12.13 Conciliación entre la necesidad de financiación y la variación de la deuda elaborada según el Protocolo de Déficit Excesivo (PDE). Importes

INE, IGAE y Banco de España

Millones de euros

	Variación de la deuda elaborada según el PDE (a)	Necesidad(+) o Capac.(-) de financiación	Adquisiciones netas de activos financieros (b)(c)			Ajustes (b)							
			Total	Frente a Administraciones Públicas	Resto	Total	Otras cuentas pendientes de pago			Otras operaciones financieras frente a Administraciones de Seguridad Social	Por variaciones en el tipo de cambio	Otros cambios en volumen de la deuda (d)	Otros ajustes (e)
							Total	Frente a otras Administraciones Públicas	Resto				
	1=2+3+6	2	3=4+5	4	5	11+12+13 6=7+10+	7=8+9	8	9	10	11	12	13
00	-127	-2 844	2 936	675	2 261	-219	-219	35	-255	-	-	-	-0
01	-127	-5 736	4 594	229	4 365	1 015	1 015	-160	1 175	-	-	-	-0
02	-127	-5 923	7 051	4 995	2 056	-1 255	-1 255	261	-1 516	-	-	-	-0
03	-127	-7 955	6 127	4 606	1 522	1 701	1 701	36	1 665	-	-	-	-
04	-127	-8 385	8 728	8 496	231	-470	-470	181	-651	-	-	-	-0
05	-77	-9 914	10 194	4 065	6 129	-357	-357	39	-396	-	-	-	-0
06	-77	-13 001	12 684	-878	13 562	240	240	-16	256	-	-	-	-0
07	-1 000	-13 680	14 594	4 255	10 339	-1 914	-1 684	-56	-1 628	-	-	-231	0
08	-	-7 385	6 793	8 513	-1 719	592	592	16	576	-	-	-	-
09	-	-7 778	7 193	12 110	-4 917	585	585	-13	598	-	-	-	-
10	-	2 433	-1 049	15 187	-16 236	-1 384	-1 384	-42	-1 342	-	-	-	-
11	-	1 063	-1 470	1 436	-2 905	407	407	5	402	-	-	-	-
12	20	10 171	-9 316	-3 166	-6 150	-835	-835	-164	-671	-	-	-	-
13	-1	11 541	-11 996	-8 346	-3 651	454	454	138	316	-	-	-	-0
14	P	1	10 866	-10 217	-10 100	-648	-648	-	-648	-	-	-	0
13 IV		-2	8 285	-7 292	-5 199	-2 093	-996	-996	138	-1 134	-	-	-0
14 I	P	1	-3 398	2 093	656	1 437	1 306	-	1 306	-	-	-	0
II	P	15	4 856	6 754	1 562	5 192	-11 595	-11 595	-	-11 595	-	-	-0
III	P	-3	-1 464	-10 291	-4 406	-5 885	11 752	11 752	-	11 752	-	-	-0
IV	P	-12	10 872	-8 773	-7 912	-861	-2 111	-	-2 111	-	-	-	0
15 I	P	2	-2 719	1 051	195	856	1 670	-	1 670	-	-	-	-
II	A	6	7 080	2 336	-3 129	5 465	-9 410	-9 410	-	-9 410	-	-	-0

Véanse notas al final del capítulo.

12. ADMINISTRACIONES DE SEGURIDAD SOCIAL

12.14 Conciliación entre la necesidad de financiación y la variación de la deuda elaborada según el Protocolo de Déficit Excesivo (PDE). Porcentajes del PIB pm

INE, IGAE y Banco de España

Porcentajes

	Variación de la deuda elaborada según el PDE (a)	Necesidad(+) o Capac.(-) de financiación	Adquisiciones netas de activos financieros (b)(c)			Ajustes (b)							
			Total	Frente a Administraciones Públicas	Resto	Total	Otras cuentas pendientes de pago			Otras operaciones financieras frente a Administraciones de Seguridad Social	Por variaciones en el tipo de cambio	Otros cambios en volumen de la deuda (d)	Otros ajustes (e)
							Total	Frente a otras Administraciones Públicas	Resto				
	1=2+3+6	2	3=4+5	4	5	11+12+13 6=7+10+	7=8+9	8	9	10	11	12	13
00	-0,0	-0,4	0,5	0,1	0,3	-0,0	-0,0	0,0	-0,0	-	-	-	-0,0
01	-0,0	-0,8	0,7	0,0	0,6	0,1	0,1	-0,0	0,2	-	-	-	-0,0
02	-0,0	-0,8	0,9	0,7	0,3	-0,2	-0,2	0,0	-0,2	-	-	-	-0,0
03	-0,0	-1,0	0,8	0,6	0,2	0,2	0,2	0,0	0,2	-	-	-	-
04	-0,0	-1,0	1,0	1,0	0,0	-0,1	-0,1	0,0	-0,1	-	-	-	-0,0
05	-0,0	-1,1	1,1	0,4	0,7	-0,0	-0,0	0,0	-0,0	-	-	-	-0,0
06	-0,0	-1,3	1,3	-0,1	1,3	0,0	0,0	-0,0	0,0	-	-	-	-0,0
07	-0,1	-1,3	1,4	0,4	1,0	-0,2	-0,2	-0,0	-0,2	-	-	-0,0	0,0
08	-	-0,7	0,6	0,8	-0,2	0,1	0,1	0,0	0,1	-	-	-	-
09	-	-0,7	0,7	1,1	-0,5	0,1	0,1	-0,0	0,1	-	-	-	-
10	-	0,2	-0,1	1,4	-1,5	-0,1	-0,1	-0,0	-0,1	-	-	-	-
11	-	0,1	-0,1	0,1	-0,3	0,0	0,0	0,0	0,0	-	-	-	-
12	0,0	1,0	-0,9	-0,3	-0,6	-0,1	-0,1	-0,0	-0,1	-	-	-	-
13	-0,0	1,1	-1,2	-0,8	-0,4	0,0	0,0	0,0	0,0	-	-	-	-0,0
14	P	0,0	1,0	-1,0	-0,0	-0,1	-0,1	-	-0,1	-	-	-	0,0
13 IV		-0,0	0,8	-0,7	-0,5	-0,2	-0,1	0,0	-0,1	-	-	-	-0,0
14 I	P	0,0	-0,3	0,2	0,1	0,1	0,1	-	0,1	-	-	-	0,0
II	P	0,0	0,5	0,6	0,2	0,5	-1,1	-	-1,1	-	-	-	-0,0
III	P	-0,0	-0,1	-1,0	-0,4	-0,6	1,1	1,1	-	1,1	-	-	-0,0
IV	P	-0,0	1,0	-0,8	-0,8	-0,1	-0,2	-	-0,2	-	-	-	0,0
15 I	P	0,0	-0,3	0,1	0,0	0,1	0,2	-	0,2	-	-	-	-
II	A	0,0	0,7	0,2	-0,3	0,5	-0,9	-0,9	-	-0,9	-	-	-0,0



## 12. ADMINISTRACIONES DE SEGURIDAD SOCIAL

## 12.15 Adquisición neta de activos financieros

Millones de euros

	Total	Efectivo y depósitos				Valores representativos de deuda			Préstamos	Participaciones en el capital y en fondos de inversión	Sistemas de seguros, de pensiones y de garantías estandarizadas	Derivados financieros	Otras cuentas pendientes de cobro	Pro memoria: Activos financieros frente a Administraciones Públicas	
		Total	Depósitos en el Banco de España	Resto depósitos transferibles	Otros depósitos	Total	A corto plazo	A largo plazo							
															11+12+13 1=2+6+9+10+
00		2 936	2 350	2 326	-66	90	713	58	656	0	-	-	-	-127	675
01		4 594	3 745	3 123	128	494	781	75	706	-0	-	-	-	68	229
02		7 051	2 276	1 773	436	67	4 704	189	4 515	0	-	-	-	70	4 995
03		6 127	1 821	1 246	392	182	4 086	-298	4 384	1	-	-	-	220	4 606
04		8 728	-1 481	-1 976	491	4	9 353	1 019	8 334	-1	-	-	-	857	8 496
05		10 194	-293	-1 020	642	85	7 923	508	7 415	-1	-	-	-	2 565	4 065
06		12 684	1 855	1 117	447	291	9 541	-1 372	10 912	-1	-	-	-	1 290	-878
07		14 594	4 714	2 680	1 253	782	9 743	527	9 216	1	-	-	-	136	4 255
08		6 793	-4 728	-3 375	-781	-572	11 931	510	11 421	1	-	-	-	-411	8 513
09		7 193	6 219	6 042	331	-153	20	-37	58	2	228	-	-	723	12 110
10		-1 049	-11 378	-10 502	-570	-305	9 471	2 525	6 946	0	-85	-	-	943	15 187
11		-1 470	-3 016	-2 173	-176	-667	580	-1 514	2 095	-0	-77	-	-	1 044	1 436
12		-9 316	-876	-971	366	-272	-7 613	-1 676	-5 937	-2	-42	-	-	-783	-3 166
13		-11 996	-1 573	-1 054	-410	-109	-8 029	-439	-7 591	-0	34	-	-	-2 427	-8 346
14	P	-10 217	1 391	-1 124	2 154	361	-12 389	-85	-12 304	-1	244	-	-	537	-10 100
13 IV		-7 292	-2 801	-2 389	-99	-313	-4 450	-3 356	-1 094	-0	26	-	-	-66	-5 199
14 I	P	2 093	1 231	-228	681	778	417	2 479	-2 062	-	93	-	-	352	656
II	P	6 754	7 341	3 842	2 969	529	-634	-2 565	1 931	-	16	-	-	31	1 562
III	P	-10 291	-5 736	-4 748	-720	-268	-3 944	1 818	-5 761	-	9	-	-	-619	-4 406
IV	P	-8 773	-1 444	10	-776	-678	-8 228	-1 817	-6 411	-1	126	-	-	774	-7 912
15 I	P	1 051	1 241	-11	486	766	536	499	37	-1	-174	-	-	-551	195
II	A	2 336	7 751	3 745	3 877	129	-2 899	0	-2 899	-1	-119	-	-	-2 397	-3 129

Véanse notas al final del capítulo.

## 12. ADMINISTRACIONES DE SEGURIDAD SOCIAL

## 12.16 Deuda según el Protocolo de Déficit Excesivo (PDE) por instrumentos

Millones de euros y porcentajes

	Total	Efectivo y depósitos	Valores representativos de deuda			Préstamos			Pro memoria: Deuda según el PDE en poder de otras Administraciones Públicas (a)			
			Total	A corto plazo	A largo plazo	Total	A corto plazo	A largo plazo	Total	Préstamo del Estado	Resto	
												1=3+4+7
00	18 832	2,9	-	-	-	-	18 832	-	18 832	17 169	17 169	-
01	18 704	2,7	-	-	-	-	18 704	-	18 704	17 169	17 169	-
02	18 577	2,5	-	-	-	-	18 577	-	18 577	17 169	17 169	-
03	18 450	2,3	-	-	-	-	18 450	-	18 450	17 169	17 169	-
04	18 323	2,1	-	-	-	-	18 323	-	18 323	17 169	17 169	-
05	18 246	2,0	-	-	-	-	18 246	-	18 246	17 169	17 169	-
06	18 169	1,8	-	-	-	-	18 169	-	18 169	17 169	17 169	-
07	17 169	1,6	-	-	-	-	17 169	-	17 169	17 169	17 169	-
08	17 169	1,5	-	-	-	-	17 169	-	17 169	17 169	17 169	-
09	17 169	1,6	-	-	-	-	17 169	-	17 169	17 169	17 169	-
10	17 169	1,6	-	-	-	-	17 169	-	17 169	17 169	17 169	-
11	17 169	1,6	-	-	-	-	17 169	-	17 169	17 169	17 169	-
12	17 188	1,6	-	-	-	-	17 188	7	17 181	17 169	17 169	-
13 II	17 202	1,7	-	-	-	-	17 202	21	17 180	17 169	17 169	-
III	17 190	1,7	-	-	-	-	17 190	10	17 180	17 169	17 169	-
IV	17 187	1,7	-	-	-	-	17 187	8	17 180	17 169	17 169	-
14 I	P	17 188	1,7	-	-	-	17 188	9	17 179	17 169	17 169	-
II	P	17 203	1,7	-	-	-	17 203	24	17 179	17 169	17 169	-
III	P	17 200	1,7	-	-	-	17 200	22	17 179	17 169	17 169	-
IV	P	17 188	1,7	-	-	-	17 188	9	17 179	17 169	17 169	-
15 I	P	17 190	1,6	-	-	-	17 190	12	17 177	17 169	17 169	-
II	A	17 196	1,6	-	-	-	17 196	19	17 177	17 169	17 169	-

Véanse notas al final del capítulo.

## NOTAS A LOS CUADROS DEL CAPÍTULO 12. ADMINISTRACIÓN CENTRAL Y ADMINISTRACIONES DE SEGURIDAD SOCIAL

### Cuadro 12.1

- Pasivos emitidos por la Administración Central en poder de otras unidades de la Administración Central, otras cuentas pendientes de pago y ajustes por diferencias entre el valor de mercado y el valor nominal de los pasivos, la contracción de pasivos por acciones y otras participaciones (PF.5), así como otros ajustes como consecuencia de reclasificaciones de unidades institucionales y otras revisiones de información.
- El PIB a precios de mercado se ha elaborado a partir de la serie oficial de la CNE trimestral que publica el INE agregando los últimos cuatro trimestres para cada fecha de referencia.

### Cuadro 12.2

Nota: Los porcentajes de los trimestres se calculan: 1) cuando se dispone del PIB de los cuatro trimestres del año en cuestión se toma como referencia el PIB del año; 2) cuando no se dispone del PIB de los cuatro trimestres del año en cuestión se toma como referencia el PIB anual que resulta de agregar el PIB trimestral de los últimos cuatro trimestres.  
Véanse notas al cuadro 12.1.

### Cuadro 12.3

- Variaciones anuales de la columna 9 del cuadro 12.1.
- Un signo positivo significa que el concepto correspondiente contribuye a incrementar la deuda; un signo negativo, que contribuye a disminuirla.
- Columna detallada en el cuadro 12.5.
- Incluye efectos como los producidos por reclasificación de unidades institucionales o instrumentos financieros.
- Incluye los ajustes por los intereses devengados menos los intereses pagados, por primas de emisión o de amortización, por la diferencia entre el nominal emitido y el efectivo captado en las emisiones a descuento, por pérdidas o ganancias de capital realizadas en la amortización anticipada de pasivos y la contracción de pasivos por acciones y otras participaciones (PF 5).

### Cuadro 12.4

Véanse notas al cuadro 12.3

### Cuadro 12.6

- El detalle de los valores representativos de deuda por instrumentos, y de las emisiones en euros y en monedas distintas del euro, se puede consultar en el capítulo 21, cuadros 12, 13 y 15. La diferencia entre la columna 4 de este cuadro, «Total valores representativos de deuda», y la columna 1 del cuadro 21.12, «Total valores distintos de acciones, excepto derivados financieros», se debe a que la deuda elaborada según la metodología del Protocolo de Déficit Excesivo (PDE) excluye los valores en cartera de otras Administraciones Públicas y tiene en cuenta las operaciones swaps de divisa.
- No aparece deducida de la columna 1.

### Cuadro 12.10

- Las unidades que se recogen aquí como Empresas Públicas son los principales organismos no administrativos, entes y empresas no clasificadas como Administración Central. Para facilitar la comparación con la deuda de la Administración Central que figura en este capítulo, la deuda de las Empresas Públicas que figura en este cuadro se ha calculado siguiendo la metodología del PDE. La deuda de las Empresas Públicas no está incluida en el ámbito del PDE y, por tanto, a diferencia de la deuda de las Administraciones Públicas (deuda pública), no se incluye en las Notificaciones que se remiten a la Comisión Europea.
- Como consecuencia de las reasignaciones patrimoniales producidas en virtud del RDL 7/2004 de 27 de septiembre, entre noviembre y diciembre del año 2004, 5458 millones de euros que formaban parte de la deuda de RENFE fueron asumidos por el Estado.
- La ley 39/2003 del sector ferroviario de 17 de noviembre reordena el sector ferroviario estatal encomendando la administración de las infraestructuras ferroviarias al ADIF (antes encomendadas a RENFE y al GIF). Asimismo se crea RENFE-Operadora, como empresa prestadora del servicio de transporte ferroviario, que asume los medios y activos que RENFE tenía afectos a la prestación de servicios ferroviarios.

### Cuadro 12.11

- Pasivos emitidos por las Administraciones de la Seguridad Social en poder de otras Administraciones de Seguridad Social, otras cuentas pendientes de pago y ajustes por diferencias entre el valor de mercado y el valor nominal de los pasivos, la contracción de pasivos por acciones y otras participaciones (PF.5), así como otros ajustes como consecuencia de reclasificaciones de unidades institucionales y otras revisiones de información.
- El PIB a precios de mercado se ha elaborado a partir de la serie oficial de la CNE trimestral que publica el INE agregando los últimos cuatro trimestres para cada fecha de referencia.  
Nota: Pueden existir diferencias entre los datos de este cuadro y los que figuran en el cuadro 2.9, por revisiones posteriores al envío de la Notificación PDE a la Comisión Europea.

### Cuadro 12.12

Nota: Los porcentajes de los trimestres se calculan: 1) cuando se dispone del PIB de los cuatro trimestres del año en cuestión se toma como referencia el PIB del año; 2) cuando no se dispone del PIB de los cuatro trimestres del año en cuestión se toma como referencia el PIB anual que resulta de agregar el PIB trimestral de los últimos cuatro trimestres.  
Véanse notas al cuadro 12.11.

### Cuadro 12.13

- Variaciones anuales de la columna 9 del cuadro 12.11.
- Un signo positivo significa que el concepto correspondiente contribuye a incrementar la deuda; un signo negativo, que contribuye a disminuirla.
- Columna detallada en el cuadro 12.15.

- d. Incluye efectos como los producidos por reclasificación de unidades institucionales o instrumentos financieros.
- e. Incluye los ajustes por los intereses devengados menos los intereses pagados, por primas de emisión o de amortización, por la diferencia entre el nominal emitido y el efectivo captado en las emisiones a descuento, por pérdidas o ganancias de capital realizadas en la amortización anticipada de pasivos y la contracción de pasivos por acciones y otras participaciones (PF 5).

**Cuadro 12.14**

Véanse notas al cuadro 12.13

**Cuadro 12.16**

- a. No aparece deducida de la columna 1.



## CAPÍTULO 13 COMUNIDADES AUTÓNOMAS

## 13. COMUNIDADES AUTÓNOMAS

## 13.1 Capacidad (+) o necesidad (-) de financiación, pasivos en circulación y deuda según el Protocolo de Déficit Excesivo (PDE). Importes

Capacidad (+) o necesidad (-) de financiación: INE e IGAE. PIB pm: INE.

Millones de euros

1	Capacidad (+) o Necesidad (-) de financiación	Pasivos en circulación y deuda según el PDE							10	Pro memoria: PIB pm (b)		
		2	Pasivos en circulación según las Cuentas Financieras de la Economía Española	Ajustes por pasivos no incluidos en la deuda PDE, por valoración y otros (a)							9=2-3	
				3=4+5+8	4	Otras cuentas pendientes de pago						8
						5=6+7	6	7				
00	-3 211	48 058	8 583	-	7 073	183	6 889	1 511	39 474	646 250		
01	-4 330	51 143	7 436	-	6 366	0	6 366	1 070	43 706	699 528		
02	-3 653	57 141	10 670	-	8 965	-	8 965	1 705	46 471	749 288		
03	-3 834	61 782	12 754	-	11 084	264	10 820	1 670	49 028	803 472		
04	-689	66 172	14 118	-	12 196	220	11 976	1 922	52 054	861 420		
05	-2 677	74 965	17 085	-	15 262	309	14 953	1 822	57 880	930 566		
06	-608	80 622	21 496	-	20 419	231	20 188	1 077	59 126	1 007 974		
07	-2 580	86 217	25 121	-	24 234	455	23 779	887	61 096	1 080 807		
08	-19 125	101 186	27 538	-	26 464	403	26 061	1 075	73 647	1 116 207		
09	-21 681	121 058	28 622	-	27 411	430	26 981	1 211	92 435	1 079 034		
10	-40 209	155 620	32 201	-	33 359	5 949	27 410	-1 158	123 419	1 080 913		
11	-54 838	202 941	57 855	-	60 909	23 849	37 060	-3 053	145 086	1 070 413		
12	-19 447	224 287	35 880	-	39 207	21 200	18 007	-3 327	188 406	1 042 872		
13	-16 182	248 153	38 391	-	35 685	18 901	16 784	2 707	209 761	1 031 272		
14	P -18 182	272 734	35 914	-	28 751	16 605	12 146	7 163	236 820	1 041 160		
13 / IV	-6 594	248 153	38 391	-	35 685	18 901	16 784	2 707	209 761	1 031 272		
14 / I	P -3 080	256 895	31 932	-	27 250	17 680	9 570	4 682	224 964	1 031 035		
II	P -7 739	263 497	35 290	-	29 471	16 459	13 012	5 819	228 207	1 033 071		
III	P -795	266 205	34 137	-	27 504	15 217	12 287	6 633	232 068	1 036 554		
IV	P -6 568	272 734	35 914	-	28 751	16 605	12 146	7 163	236 820	1 041 160		
15 / I	P -2 036	276 348	34 547	-	26 791	15 384	11 407	7 756	241 801	1 049 231		
II	A -6 746	284 269	33 016	-	25 267	14 163	11 104	7 749	251 253	1 059 428		

Véanse notas al final del capítulo.

## 13. COMUNIDADES AUTÓNOMAS

## 13.2 Capacidad (+) o necesidad (-) de financiación, pasivos en circulación y deuda según el Protocolo de Déficit Excesivo (PDE). Porcentajes del PIB pm

Capacidad (+) o necesidad (-) de financiación: INE e IGAE. PIB pm: INE.

Porcentajes

1	Capacidad (+) o Necesidad (-) de financiación	Pasivos en circulación y deuda según el PDE							10	Pro memoria: PIB pm (b)		
		2	Pasivos en circulación según las Cuentas Financieras de la Economía Española	Ajustes por pasivos no incluidos en la deuda PDE, por valoración y otros (a)							9=2-3	
				3=4+5+8	4	Otras cuentas pendientes de pago						8
						5=6+7	6	7				
00	-0,5	7,4	1,3	-	1,1	0,0	1,1	0,2	6,1	646 250		
01	-0,6	7,3	1,1	-	0,9	0,0	0,9	0,2	6,2	699 528		
02	-0,5	7,6	1,4	-	1,2	-	1,2	0,2	6,2	749 288		
03	-0,5	7,7	1,6	-	1,4	0,0	1,3	0,2	6,1	803 472		
04	-0,1	7,7	1,6	-	1,4	0,0	1,4	0,2	6,0	861 420		
05	-0,3	8,1	1,8	-	1,6	0,0	1,6	0,2	6,2	930 566		
06	-0,1	8,0	2,1	-	2,0	0,0	2,0	0,1	5,9	1 007 974		
07	-0,2	8,0	2,3	-	2,2	0,0	2,2	0,1	5,7	1 080 807		
08	-1,7	9,1	2,5	-	2,4	0,0	2,3	0,1	6,6	1 116 207		
09	-2,0	11,2	2,7	-	2,5	0,0	2,5	0,1	8,6	1 079 034		
10	-3,7	14,4	3,0	-	3,1	0,6	2,5	-0,1	11,4	1 080 913		
11	-5,1	19,0	5,4	-	5,7	2,2	3,5	-0,3	13,6	1 070 413		
12	-1,9	21,5	3,4	-	3,8	2,0	1,7	-0,3	18,1	1 042 872		
13	-1,6	24,1	3,7	-	3,5	1,8	1,6	0,3	20,3	1 031 272		
14	P -1,7	26,2	3,4	-	2,8	1,6	1,2	0,7	22,7	1 041 160		
13 / IV	-0,6	24,1	3,7	-	3,5	1,8	1,6	0,3	20,3	1 031 272		
14 / I	P -0,3	24,9	3,1	-	2,6	1,7	0,9	0,5	21,8	1 031 035		
II	P -0,7	25,5	3,4	-	2,9	1,6	1,3	0,6	22,1	1 033 071		
III	P -0,1	25,7	3,3	-	2,7	1,5	1,2	0,6	22,4	1 036 554		
IV	P -0,6	26,2	3,4	-	2,8	1,6	1,2	0,7	22,7	1 041 160		
15 / I	P -0,2	26,3	3,3	-	2,6	1,5	1,1	0,7	23,0	1 049 231		
II	A -0,6	26,8	3,1	-	2,4	1,3	1,0	0,7	23,7	1 059 428		

Véanse notas al final del capítulo.

## 13. COMUNIDADES AUTÓNOMAS

## 13.3 Conciliación entre la necesidad de financiación y la variación de la deuda elaborada según el Protocolo de Déficit Excesivo (PDE). Importes

INE, IGAE y Banco de España

Millones de euros

	Variación de la deuda elaborada según el PDE (a)	Necesidad(+) o Capac.(-) de financiación	Adquisiciones netas de activos financieros (b)(c)			Ajustes (b)							
			Total	Frente a Administraciones Públicas	Resto	Total	Otras cuentas pendientes de pago			Otras operaciones financieras frente a Comunidades Autónomas	Por variaciones en el tipo de cambio	Otros cambios en volumen de la deuda (d)	Otros ajustes (e)
							Total	Frente a otras Administraciones Públicas	Resto				
<b>00</b>	1 909	3 211	438	-253	691	-1 740	-1 639	-12	-1 627	-	58	-	-159
<b>01</b>	4 232	4 330	-636	232	-868	538	750	183	567	-	34	-	-246
<b>02</b>	2 764	3 653	2 217	59	2 158	-3 105	-2 628	0	-2 628	-	-167	-	-311
<b>03</b>	2 557	3 834	1 250	861	389	-2 527	-2 061	-264	-1 797	-	-145	-	-322
<b>04</b>	3 026	689	3 718	-462	4 180	-1 381	-1 029	44	-1 073	-	-37	-	-314
<b>05</b>	5 826	2 677	6 430	592	5 838	-3 281	-3 123	-89	-3 034	-	71	-	-228
<b>06</b>	1 245	608	6 160	397	5 764	-5 523	-5 231	78	-5 309	-	-68	-	-224
<b>07</b>	1 971	2 580	3 501	-115	3 616	-4 111	-3 808	-224	-3 584	-	-105	-	-198
<b>08</b>	12 551	19 125	-4 049	524	-4 573	-2 524	-2 205	52	-2 257	-	55	-	-374
<b>09</b>	18 788	21 681	-1 476	-873	-603	-1 416	-949	-27	-922	-	23	-	-491
<b>10</b>	30 984	40 209	-2 597	-386	-2 211	-6 628	-6 008	-5 519	-489	-	112	-	-731
<b>11</b>	21 666	54 838	-6 100	-239	-5 861	-27 072	-27 598	-17 900	-9 698	-	201	895	-570
<b>12</b>	43 321	19 447	2 344	166	2 177	21 530	21 203	2 649	18 554	-	111	-	215
<b>13</b>	21 355	16 182	1 762	-67	1 828	3 411	3 651	2 299	1 352	-	65	-	-305
<b>14</b>	P 27 059	18 182	1 863	468	1 396	7 013	7 172	2 296	4 876	-	74	-	-233
<b>13 IV</b>	10 024	6 594	-579	-800	221	4 009	4 068	-1 365	5 433	-	39	-	-97
<b>14 I</b>	P 15 203	3 080	3 580	697	2 883	8 542	8 122	1 221	6 901	-	-3	-	423
<b>II</b>	P 3 243	7 739	-2 409	-67	-2 342	-2 087	-1 969	1 221	-3 190	-	8	-	-126
<b>III</b>	P 3 861	795	1 570	-258	1 828	1 496	1 723	1 242	481	-	33	-	-260
<b>IV</b>	P 4 752	6 568	-878	95	-973	-938	-703	-1 388	685	-	35	-	-270
<b>15 I</b>	P 4 981	2 036	-662	-313	-350	3 608	3 078	1 221	1 857	-	25	-	504
<b>II</b>	A 9 452	6 746	1 098	998	100	1 608	1 286	1 221	65	-	-46	-	368

Véanse notas al final del capítulo.

## 13. COMUNIDADES AUTÓNOMAS

## 13.4 Conciliación entre la necesidad de financiación y la variación de la deuda elaborada según el Protocolo de Déficit Excesivo (PDE). Porcentajes del PIB pm

INE, IGAE y Banco de España

Porcentajes

	Variación de la deuda elaborada según el PDE (a)	Necesidad(+) o Capac.(-) de financiación	Adquisiciones netas de activos financieros (b)(c)			Ajustes (b)							
			Total	Frente a Administraciones Públicas	Resto	Total	Otras cuentas pendientes de pago			Otras operaciones financieras frente a Comunidades Autónomas	Por variaciones en el tipo de cambio	Otros cambios en volumen de la deuda (d)	Otros ajustes (e)
							Total	Frente a otras Administraciones Públicas	Resto				
<b>00</b>	0,3	0,5	0,1	-0,0	0,1	-0,3	-0,3	-0,0	-0,3	-	0,0	-	-0,0
<b>01</b>	0,6	0,6	-0,1	0,0	-0,1	0,1	0,1	0,0	0,1	-	0,0	-	-0,0
<b>02</b>	0,4	0,5	0,3	0,0	0,3	-0,4	-0,4	0,0	-0,4	-	-0,0	-	-0,0
<b>03</b>	0,3	0,5	0,2	0,1	0,0	-0,3	-0,3	-0,0	-0,2	-	-0,0	-	-0,0
<b>04</b>	0,4	0,1	0,4	-0,1	0,5	-0,2	-0,1	0,0	-0,1	-	-0,0	-	-0,0
<b>05</b>	0,6	0,3	0,7	0,1	0,6	-0,4	-0,3	-0,0	-0,3	-	0,0	-	-0,0
<b>06</b>	0,1	0,1	0,6	0,0	0,6	-0,5	-0,5	0,0	-0,5	-	-0,0	-	-0,0
<b>07</b>	0,2	0,2	0,3	-0,0	0,3	-0,4	-0,4	-0,0	-0,3	-	-0,0	-	-0,0
<b>08</b>	1,1	1,7	-0,4	0,0	-0,4	-0,2	-0,2	0,0	-0,2	-	0,0	-	-0,0
<b>09</b>	1,7	2,0	-0,1	-0,1	-0,1	-0,1	-0,1	-0,0	-0,1	-	0,0	-	-0,0
<b>10</b>	2,9	3,7	-0,2	-0,0	-0,2	-0,6	-0,6	-0,5	-0,0	-	0,0	-	-0,1
<b>11</b>	2,0	5,1	-0,6	-0,0	-0,5	-2,5	-2,6	-1,7	-0,9	-	0,0	0,1	-0,1
<b>12</b>	4,2	1,9	0,2	0,0	0,2	2,1	2,0	0,3	1,8	-	0,0	-	0,0
<b>13</b>	2,1	1,6	0,2	-0,0	0,2	0,3	0,4	0,2	0,1	-	0,0	-	-0,0
<b>14</b>	P 2,6	1,7	0,2	0,0	0,1	0,7	0,7	0,2	0,5	-	0,0	-	-0,0
<b>13 IV</b>	1,0	0,6	-0,1	-0,1	0,0	0,4	0,4	-0,1	0,5	-	0,0	-	-0,0
<b>14 I</b>	P 1,5	0,3	0,3	0,1	0,3	0,8	0,8	0,1	0,7	-	-0,0	-	0,0
<b>II</b>	P 0,3	0,7	-0,2	-0,0	-0,2	-0,2	-0,2	0,1	-0,3	-	0,0	-	-0,0
<b>III</b>	P 0,4	0,1	0,2	-0,0	0,2	0,1	0,2	0,1	0,0	-	0,0	-	-0,0
<b>IV</b>	P 0,5	0,6	-0,1	0,0	-0,1	-0,1	-0,1	-0,1	0,1	-	0,0	-	-0,0
<b>15 I</b>	P 0,5	0,2	-0,1	-0,0	-0,0	0,3	0,3	0,1	0,2	-	0,0	-	0,0
<b>II</b>	A 0,9	0,6	0,1	0,1	0,0	0,2	0,1	0,1	0,0	-	-0,0	-	0,0

Véanse notas al final del capítulo.

## 13. COMUNIDADES AUTÓNOMAS

## 13.5 Adquisición neta de activos financieros

Millones de euros

	Total	Efectivo y depósitos				Valores representativos de deuda			Préstamos	Participaciones en el capital y en fondos de inversión	Sistemas de seguros, de pensiones y de garantías estandarizadas	Derivados financieros	Otras cuentas pendientes de cobro	Pro memoria: Activos financieros frente a Administraciones Públicas
		Total	Depósitos en el Banco de España	Resto depósitos transferibles	Otros depósitos	Total	A corto plazo	A largo plazo						
	11+12+13 1=2+6+9+10+	2=3+4+5												
<b>00</b>	438	753	-22	761	14	-	-	-	-11	-104	-	-10	-190	-253
<b>01</b>	-636	-958	-64	-838	-56	-	-	-	2	187	-	-25	158	232
<b>02</b>	2 217	2 013	5	1 831	177	-	-	-	-2	182	-	-35	59	59
<b>03</b>	1 250	-49	-1	-59	11	-	-	-	0	519	-	-59	840	861
<b>04</b>	3 718	3 853	3	3 201	649	-	-	-	14	437	-	-38	-548	-462
<b>05</b>	6 430	5 275	45	5 074	156	-	-	-	9	594	-	27	525	592
<b>06</b>	6 160	4 761	32	4 094	635	-	-	-	3	314	-	21	1 061	397
<b>07</b>	3 501	3 475	488	1 628	1 359	-	-	-	8	129	-	3	-114	-115
<b>08</b>	-4 049	-4 903	1 227	-4 784	-1 346	-	-	-	3	336	-	-9	524	524
<b>09</b>	-1 476	-2 753	-921	-1 026	-806	-	-	-	232	125	-	104	815	-873
<b>10</b>	-2 597	-1 920	-604	-1 837	521	-	-	-	176	116	-	105	-1 074	-386
<b>11</b>	-6 100	-6 055	-198	-5 221	-636	-	-	-	-5	-33	-	91	-97	-239
<b>12</b>	2 344	1 892	346	1 278	269	-	-	-	-195	43	-	161	442	166
<b>13</b>	1 762	1 009	56	-582	1 534	-	-	-	-7	1	-	146	613	-67
<b>14</b>	P 1 863	400	-543	1 364	-421	-	-	-	75	1	-	-	1 387	468
<b>13 IV</b>	-579	-525	46	-807	236	-	-	-	-2	57	-	44	-154	-800
<b>14 I</b>	P 3 580	2 812	-144	3 099	-142	-	-	-	19	-0	-	-	749	697
<b>II</b>	P -2 409	-2 363	-383	-2 441	462	-	-	-	19	1	-	-	-66	-67
<b>III</b>	P 1 570	1 793	2	2 633	-842	-	-	-	19	0	-	-	-242	-258
<b>IV</b>	P -878	-1 842	-17	-1 927	102	-	-	-	18	0	-	-	946	95
<b>15 I</b>	P -662	-364	12	-378	2	-	-	-	2	0	-	-	-300	-313
<b>II</b>	A 1 098	87	-10	31	66	-	-	-	2	16	-	-	993	998

Véanse notas al final del capítulo.



## 13. COMUNIDADES AUTÓNOMAS

## 13.6 Deuda según el Protocolo de Déficit Excesivo (PDE). Resumen general

Datos referidos a Junio de 2015

Millones de euros

	Serie en cuadro y columnal/Time series in table and column	Total	Valores representativos de deuda/Debt securities			Total	Préstamos/Loans				Resto del mundo/Rest of the world	Fondo de Financiación a Comunidades Autónomas/Financing of Regional Governments	Asociaciones Público-Privadas (APPs)/Public-Private Partnerships (PPPs)	
			Total	Corto plazo/Short-term	Largo plazo/Long-term		Total	Corto plazo/Short-term	Largo plazo/Long-term	Instituciones financieras residentes/Resident financial institutions				Total
	1	2=3+6	4	5	6=7+11+12+13	7=9+10	8	9	10	11	12	13		
<b>TOTAL</b>	<b>13.9/1</b>	<b>251 253</b>	<b>53 489</b>	<b>276</b>	<b>53 213</b>	<b>197 764</b>	<b>2 058</b>	<b>10 988</b>	<b>44 886</b>	<b>27 936</b>	<b>107 544</b>	<b>6 411</b>	<b>TOTAL</b>	
1. Andalucía	13.9/2	29 822	4 274	3 998	25 548	4 780	73	805	3 975	2 482	18 286	-	1. Andalucía	
2. Aragón	13.9/3	6 626	3 178	3 178	3 448	1 783	12	218	1 565	856	809	0	2. Aragón	
3. Principado de Asturias	13.9/4	3 789	-	-	3 789	1 697	4	231	1 465	810	1 282	-	3. Principado de Asturias	
4. Illes Balears	13.9/5	8 260	675	675	7 585	2 496	77	448	2 048	447	4 597	45	4. Illes Balears	
5. Canarias	13.9/6	6 483	1 355	1 355	5 128	1 630	21	24	1 605	160	3 301	38	5. Canarias	
6. Cantabria	13.9/7	2 547	43	43	2 504	862	77	109	754	273	1 312	57	6. Cantabria	
7. Castilla-La Mancha	13.9/8	13 138	1 490	1 490	11 649	2 659	5	248	2 411	1 236	7 754	-	7. Castilla-La Mancha	
8. Castilla y León	13.9/9	10 388	2 661	2 661	7 727	3 999	160	29	3 970	2 010	1 415	303	8. Castilla y León	
9. Cataluña	13.9/10	67 855	8 456	8 456	59 399	11 628	297	5 398	6 230	6 611	37 487	3 674	9. Cataluña	
10. Extremadura	13.9/11	3 391	582	582	2 809	1 756	83	193	1 563	473	580	-	10. Extremadura	
11. Galicia	13.9/12	10 210	4 897	4 897	5 313	2 460	94	48	2 412	1 254	1 197	402	11. Galicia	
12. La Rioja	13.9/13	1 390	343	343	1 047	682	1	66	616	222	143	-	12. La Rioja	
13. Comunidad de Madrid	13.9/14	26 312	15 462	15 462	10 850	6 298	21	29	6 269	3 606	89	856	13. Comunidad de Madrid	
14. Región de Murcia	13.9/15	7 467	508	508	6 959	1 509	68	401	1 108	899	4 551	-	14. Región de Murcia	
15. Comunidad Foral de Navarra	13.9/16	3 586	1 850	1 850	1 735	1 014	10	183	831	400	-	321	15. Comunidad Foral de Navarra	
16. País Vasco	13.9/17	9 903	3 389	3 389	6 514	4 407	4	750	3 656	2 107	-	-	16. País Vasco	
17. Comunitat Valenciana	13.9/18	40 085	4 326	4 325	35 759	6 214	1 051	1 807	4 407	4 091	24 740	715	17. Comunitat Valenciana	
<b>PRO MEMORIA: EMPRESAS PÚBLICAS NO INCLUIDAS EN EL SECTOR AAPP</b>	<b>13.11/1</b>	<b>5 344</b>	<b>1 230</b>	<b>86</b>	<b>1 145</b>	<b>4 113</b>	<b>40</b>	<b>105</b>	<b>2 275</b>	<b>1 733</b>	<b>-</b>	<b>-</b>	<b>MEMORANDUM ITEM: PUBLIC ENTERPRISES NOT INCLUDED WITHIN THE GENERAL GOVERNMENT</b>	

June 2015 data

13.6 Debt according to the Excessive Deficit Procedure (EDP). General Summary

EUR millions

13. REGIONAL (AUTONOMOUS) GOVERNMENTS

Nota: El Fondo de Financiación a Comunidades Autónomas ha asumido la deuda, a diciembre de 2014, del Fondo de Liquidez Autónoma (FLA) y del Fondo para la Financiación del Pago a Proveedores (FFPP)./ Note: The Fund for the Financing of Regional (Autonomous) Governments has assumed the outstanding debt of the former FLA and FFPP funds until december 2014.

## 13. COMUNIDADES AUTÓNOMAS

## 13.7 Deuda según el Protocolo de Déficit Excesivo (PDE) por instrumentos

Millones de euros y porcentajes

	Total		Efectivo y depósitos	Valores representativos de deuda (a)			Préstamos			Pro memoria:			
				Total	A corto plazo	A largo plazo	Total	A corto plazo	A largo plazo	Deuda según el PDE en poder de otras Administraciones Públicas			Avalos concedidos
	10=11+12	Fondo de Financiación a Comunidades Autónomas (FFCCAA)								Resto	13		
1=3+4+7	2	3	4=5+6	5	6	7=8+9	8	9	10=11+12	11	12	13	
00	39 474	6,1	-	19 890	1 067	18 823	19 584	4 035	15 549	-	-	0	1 031
01	43 706	6,2	-	20 614	1 343	19 271	23 092	4 530	18 562	-	-	0	1 114
02	46 471	6,2	-	23 449	1 371	22 078	23 022	3 294	19 728	-	-	0	1 361
03	49 028	6,1	-	25 130	1 175	23 955	23 898	3 791	20 107	-	-	0	1 538
04	52 054	6,0	-	26 645	1 390	25 255	25 409	3 361	22 047	-	-	0	1 735
05	57 880	6,2	-	29 510	1 697	27 813	28 370	2 257	26 113	-	-	0	2 083
06	59 126	5,9	-	31 273	1 514	29 759	27 853	2 492	25 361	-	-	0	2 086
07	61 096	5,7	-	31 394	1 752	29 642	29 702	2 727	26 975	-	-	0	1 894
08	73 647	6,6	-	32 831	2 245	30 586	40 816	4 919	35 898	-	-	0	3 089
09	92 435	8,6	-	41 616	2 091	39 525	50 819	6 884	43 935	-	-	0	3 380
10	123 419	11,4	-	55 156	2 221	52 934	68 263	6 409	61 855	-	-	0	3 754
11	145 086	13,6	-	63 437	7 790	55 647	81 648	13 114	68 535	-	-	0	4 273
12	188 406	18,1	-	63 694	3 881	59 813	124 713	10 993	113 719	34 330	34 330	0	3 994
13 //	197 149	19,1	-	61 893	1 232	60 660	135 256	12 237	123 019	45 224	45 224	0	3 816
///	199 737	19,4	-	61 661	1 453	60 208	138 076	11 414	126 662	49 366	49 366	0	3 869
IV	209 761	20,3	-	58 265	1 387	56 879	151 496	10 047	141 449	61 491	61 491	0	3 604
14 /	P 224 964	21,8	-	61 631	1 430	60 201	163 333	8 117	155 216	74 357	74 357	-0	3 372
//	P 228 207	22,1	-	59 946	1 458	58 488	168 261	8 568	159 693	79 397	79 397	-0	3 300
///	P 232 068	22,4	-	57 226	283	56 942	174 843	9 325	165 518	85 185	85 185	0	3 301
IV	P 236 820	22,7	-	55 985	266	55 719	180 834	10 111	170 724	88 748	88 748	0	3 024
15 /	P 241 801	23,0	-	56 514	265	56 248	185 288	11 273	174 015	91 241	91 241	0	2 908
//	A 251 253	23,7	-	53 489	276	53 213	197 764	10 988	186 776	107 544	107 544	0	2 715

## 13. COMUNIDADES AUTÓNOMAS

## 13.8 Deuda según el Protocolo de Déficit Excesivo (PDE) por agrupaciones institucionales

Millones de euros y porcentajes

	Importes					Porcentajes del PIB pm					Pro memoria: PIB pm (b)
	Total	Administración general (a)	Otras unidades que se clasifican en el subsector CCAA del sector AAPP			Total	Administración general (a)	Otras unidades que se clasifican en el subsector CCAA del sector AAPP			
			Organismos autónomos administrativos y similares	Universidades	Empresas			Organismos autónomos administrativos y similares	Universidades	Empresas	
1=2a5	2	3	4	5	6=7a10	7	8	9	10	11	
00	39 474	33 619	2 293	1 283	2 279	6,1	5,2	0,4	0,2	0,4	646 250
01	43 706	35 205	4 095	1 595	2 811	6,2	5,0	0,6	0,2	0,4	699 528
02	46 471	37 069	5 220	1 746	2 436	6,2	4,9	0,7	0,2	0,3	749 288
03	49 028	38 182	6 006	2 139	2 701	6,1	4,8	0,7	0,3	0,3	803 472
04	52 054	40 835	6 490	1 458	3 271	6,0	4,7	0,8	0,2	0,4	861 420
05	57 880	43 377	9 751	1 385	3 368	6,2	4,7	1,0	0,1	0,4	930 566
06	59 126	44 091	10 208	1 327	3 499	5,9	4,4	1,0	0,1	0,3	1 007 974
07	61 096	46 107	10 059	1 235	3 695	5,7	4,3	0,9	0,1	0,3	1 080 807
08	73 647	54 487	12 629	1 168	5 363	6,6	4,9	1,1	0,1	0,5	1 116 207
09	92 435	71 389	13 898	978	6 170	8,6	6,6	1,3	0,1	0,6	1 079 034
10	123 419	98 253	17 103	876	7 188	11,4	9,1	1,6	0,1	0,7	1 080 913
11	145 086	120 839	15 105	906	8 236	13,6	11,3	1,4	0,1	0,8	1 070 413
12	188 406	163 805	16 277	929	7 395	18,1	15,7	1,6	0,1	0,7	1 042 872
13 //	197 149	173 578	15 617	889	7 065	19,1	16,8	1,5	0,1	0,7	1 033 621
///	199 737	176 879	15 414	855	6 588	19,4	17,2	1,5	0,1	0,6	1 030 844
IV	209 761	188 025	15 395	743	5 598	20,3	18,2	1,5	0,1	0,5	1 031 272
14 /	P 224 964	204 329	14 664	731	5 239	21,8	19,8	1,4	0,1	0,5	1 031 035
//	P 228 207	207 996	14 439	736	5 036	22,1	20,1	1,4	0,1	0,5	1 033 071
///	P 232 068	212 170	14 216	724	4 958	22,4	20,5	1,4	0,1	0,5	1 036 554
IV	P 236 820	217 327	14 293	457	4 743	22,7	20,9	1,4	0,0	0,5	1 041 160
15 /	P 241 801	222 181	14 351	509	4 760	23,0	21,2	1,4	0,0	0,5	1 049 231
//	A 251 253	232 267	13 994	507	4 485	23,7	21,9	1,3	0,0	0,4	1 059 428

Véanse notas al final del capítulo.

## 13. COMUNIDADES AUTÓNOMAS

## 13.9 Deuda según el Protocolo de Déficit Excesivo (PDE) por Comunidades Autónomas (a). Importes

Millones de euros

	Total	Andalucía	Aragón	Princ. de Asturias	Illes Balears	Canarias	Cantabria	Castilla-La Mancha	Castilla y León	Cataluña	Extremadura	Galicia	La Rioja	Comun. de Madrid	Región de Murcia	Comun. Foral Navarra	Pais Vasco (b)	Comun. Valenciana
	1	2	3	4	5	6	7	8	9	10	11	12	13	14	15	16	17	18
<b>00</b>	39 474	6 977	940	605	509	905	248	603	1 086	10 177	613	3 072	141	4 218	609	648	2 119	6 004
<b>01</b>	43 706	7 217	938	653	516	1 001	289	605	1 270	10 757	711	3 118	164	6 855	685	646	1 627	6 654
<b>02</b>	46 471	7 203	1 086	825	654	929	293	784	1 356	10 830	782	3 157	166	8 614	684	643	1 352	7 112
<b>03</b>	49 028	7 460	1 110	880	858	1 133	372	807	1 436	10 918	782	3 186	184	9 059	685	644	1 498	8 016
<b>04</b>	52 054	7 427	1 134	802	950	1 178	377	1 057	1 451	12 259	783	3 265	193	8 976	748	646	1 387	9 420
<b>05</b>	57 880	7 354	1 153	803	1 589	1 430	411	1 351	1 789	14 544	783	3 381	187	10 099	691	646	1 138	10 532
<b>06</b>	59 126	7 314	1 163	729	1 635	1 563	398	1 543	1 798	14 873	784	3 535	184	10 073	686	647	929	11 270
<b>07</b>	61 096	7 177	1 165	744	1 798	1 562	434	1 829	1 894	15 776	785	3 712	276	10 103	648	645	642	11 906
<b>08</b>	73 647	8 143	1 517	770	2 696	1 885	511	2 584	2 608	20 825	904	3 954	393	10 531	755	868	1 007	13 696
<b>09</b>	92 435	10 062	1 890	1 080	3 571	2 352	662	4 288	3 227	25 661	1 086	4 859	507	11 987	1 340	1 085	2 663	16 113
<b>10</b>	123 419	12 562	2 901	1 701	4 458	3 298	992	6 110	4 630	35 616	1 747	6 189	726	13 503	2 107	1 691	5 070	20 119
<b>11</b>	145 086	14 793	3 403	2 155	4 774	3 718	1 293	6 886	5 804	44 095	2 021	7 079	900	15 462	2 806	2 446	5 591	21 860
<b>12</b>	188 406	21 064	4 607	2 675	6 130	4 687	2 032	10 190	7 933	52 355	2 436	8 324	1 045	20 130	4 628	2 847	7 259	30 065
<b>13 //</b>	197 149	21 775	5 133	2 683	6 233	4 839	2 112	10 348	8 372	53 709	2 494	9 458	1 104	22 650	4 801	3 265	8 334	29 839
<b>13 ///</b>	199 737	22 543	5 307	2 784	6 326	4 993	2 139	10 308	8 458	54 816	2 544	9 185	1 128	22 459	4 971	3 312	8 226	30 240
<b>13 IV</b>	209 761	24 441	5 369	3 052	6 884	5 281	2 178	11 343	8 527	58 179	2 630	9 212	1 143	22 104	5 543	3 136	8 280	32 459
<b>14 /</b>	P 224 964	26 135	6 078	3 403	7 363	5 586	2 288	12 060	9 699	60 796	2 913	10 109	1 240	24 054	6 092	3 580	9 161	34 406
<b>14 //</b>	P 228 207	26 533	6 131	3 402	7 586	5 462	2 356	12 341	9 393	61 824	2 904	9 911	1 306	25 018	6 367	3 366	9 524	34 782
<b>14 ///</b>	P 232 068	27 654	5 999	3 425	7 597	5 726	2 393	12 488	9 470	63 134	2 960	9 816	1 329	25 063	6 673	3 327	9 123	35 892
<b>14 IV</b>	P 236 820	29 101	6 010	3 479	7 777	6 034	2 428	12 858	9 359	64 466	3 092	9 961	1 296	24 632	6 838	3 197	8 915	37 376
<b>15 /</b>	P 241 801	28 534	6 064	3 633	7 984	6 137	2 517	12 865	9 344	66 102	3 307	9 906	1 345	26 413	7 214	3 281	9 542	37 615
<b>15 //</b>	A 251 253	29 822	6 626	3 789	8 260	6 483	2 547	13 138	10 388	67 855	3 391	10 210	1 390	26 312	7 467	3 586	9 903	40 085

Véanse notas al final del capítulo.

## 13. COMUNIDADES AUTÓNOMAS

## 13.10 Deuda según el Protocolo de Déficit Excesivo (PDE) por Comunidades Autónomas (a). Porcentajes del PIB pm (c)

Porcentajes

	Total	Andalucía	Aragón	Princ. de Asturias	Illes Balears	Canarias	Cantabria	Castilla-La Mancha	Castilla y León	Cataluña	Extremadura	Galicia	La Rioja	Comun. de Madrid	Región de Murcia	Comun. Foral Navarra	Pais Vasco (b)	Comun. Valenciana
	1	2	3	4	5	6	7	8	9	10	11	12	13	14	15	16	17	18
<b>00</b>	6,1	8,1	4,7	4,2	3,1	3,5	3,1	2,8	3,0	8,3	5,7	9,2	2,9	3,7	3,9	5,8	5,2	9,6
<b>01</b>	6,2	7,7	4,4	4,2	2,9	3,5	3,4	2,6	3,3	8,1	6,2	8,7	3,1	5,5	4,0	5,4	3,7	9,7
<b>02</b>	6,2	7,1	4,6	5,1	3,5	3,1	3,2	3,1	3,4	7,7	6,4	8,2	3,0	6,4	3,7	5,0	2,9	9,7
<b>03</b>	6,1	6,8	4,4	5,1	4,4	3,5	3,8	2,9	3,3	7,2	6,0	7,7	3,1	6,3	3,4	4,7	3,1	10,2
<b>04</b>	6,0	6,3	4,2	4,4	4,5	3,4	3,6	3,6	3,2	7,5	5,6	7,4	3,0	5,8	3,4	4,5	2,7	11,2
<b>05</b>	6,2	5,7	4,0	4,0	7,0	3,9	3,7	4,2	3,7	8,3	5,1	7,0	2,7	6,1	2,9	4,1	2,0	11,6
<b>06</b>	5,9	5,3	3,7	3,4	6,7	4,0	3,3	4,4	3,4	7,8	4,8	6,8	2,5	5,6	2,6	3,8	1,5	11,5
<b>07</b>	5,7	4,8	3,4	3,2	6,9	3,7	3,4	4,7	3,4	7,8	4,5	6,6	3,5	5,2	2,3	3,6	1,0	11,3
<b>08</b>	6,6	5,4	4,3	3,2	9,9	4,4	3,9	6,4	4,6	10,0	5,0	6,7	4,8	5,2	2,6	4,6	1,5	12,6
<b>09</b>	8,6	6,9	5,5	4,8	13,7	5,8	5,2	10,9	5,8	12,7	6,1	8,6	6,4	6,0	4,8	6,0	4,1	15,7
<b>10</b>	11,4	8,6	8,4	7,4	17,0	8,0	7,7	15,6	8,3	17,5	9,7	10,9	9,1	6,8	7,5	9,3	7,7	19,7
<b>11</b>	13,6	10,2	10,0	9,6	18,3	9,0	10,2	17,7	10,5	22,0	11,5	12,7	11,4	7,8	10,3	13,4	8,6	21,7
<b>12</b>	18,1	15,0	14,1	12,4	23,7	11,7	16,6	27,0	14,8	26,7	14,5	15,4	13,6	10,3	17,3	16,2	11,4	31,0
<b>13 //</b>	19,1	15,6	15,8	12,8	24,1	12,1	17,6	27,6	15,8	27,6	14,9	17,5	14,5	11,7	18,1	18,7	13,3	30,9
<b>13 ///</b>	19,4	16,2	16,4	13,3	24,5	12,5	17,9	27,5	16,1	28,3	15,2	17,1	14,8	11,7	18,8	19,0	13,2	31,4
<b>13 IV</b>	20,3	17,6	16,6	14,6	26,6	13,2	18,2	30,3	16,2	30,0	15,7	17,1	15,0	11,5	21,0	18,0	13,2	33,7
<b>14 /</b>	P 21,8	18,9	18,8	16,3	28,2	13,8	19,2	32,7	18,4	31,2	17,4	19,0	16,2	12,5	23,1	20,5	14,6	35,6
<b>14 //</b>	P 22,1	19,2	18,9	16,3	29,0	13,5	19,7	33,4	17,8	31,7	17,3	18,6	17,0	13,0	24,1	19,3	15,2	35,9
<b>14 ///</b>	P 22,4	19,9	18,5	16,3	28,9	14,1	20,0	33,7	17,9	32,3	17,5	18,3	17,3	12,9	25,1	19,0	14,5	36,9
<b>14 IV</b>	P 22,7	20,9	18,4	16,5	29,5	14,8	20,2	34,5	17,6	32,8	18,2	18,5	16,8	12,7	25,6	18,2	14,1	38,2
<b>15 /</b>	P 23,0	20,3	18,4	17,1	30,0	14,9	20,8	34,3	17,5	33,4	19,4	18,3	17,3	13,5	26,8	18,5	15,0	38,2
<b>15 //</b>	A 23,7	21,0	20,0	17,7	30,7	15,6	20,8	34,7	19,2	33,9	19,7	18,7	17,7	13,3	27,5	20,0	15,4	40,3

Véanse notas al final del capítulo.

## 13. EMPRESAS PÚBLICAS DE COMUNIDADES AUTÓNOMAS

## 13.11 Deuda por Comunidades Autónomas propietarias de las Empresas Públicas no incluidas en el sector Administraciones Públicas (a). Importes

Millones de euros

	Total	Andalucía	Aragón	Princ. de Asturias	Illes Balears	Canarias	Cantabria	Castilla-La Mancha	Castilla y León	Cataluña	Extremadura	Galicia	La Rioja	Comun. de Madrid	Región de Murcia	Comun. Foral Navarra	País Vasco	Comun. Valenciana	
	1	2	3	4	5	6	7	8	9	10	11	12	13	14	15	16	17	18	
00	2 832	185	12	13	46	186	5	45	17	944	1	17	5	393	0	25	76	861	
01	3 443	141	12	15	37	222	5	60	18	1 207	10	13	2	441	0	53	68	1 139	
02	4 557	144	10	20	36	282	8	435	23	1 634	9	12	7	438	0	60	153	1 287	
03	6 184	124	128	25	49	307	9	467	28	2 613	15	17	9	593	0	52	331	1 415	
04	6 561	135	145	14	39	332	9	611	41	2 813	14	18	3	559	-	56	382	1 389	
05	6 233	125	124	61	44	209	10	698	39	2 663	8	20	9	506	0	159	355	1 205	
06	7 629	120	88	94	92	204	19	670	37	3 274	8	178	28	956	-	144	355	1 362	
07	9 138	166	218	170	548	217	19	672	54	3 698	4	237	17	924	-	249	538	1 408	
08	9 382	103	309	159	442	249	20	635	94	4 480	14	305	25	1 158	29	299	445	616	
09	11 366	111	384	215	377	249	35	749	249	5 660	18	195	0	1 321	27	350	648	778	
10	10 958	216	464	279	355	244	35	648	23	5 593	18	186	3	1 482	0	323	543	547	
11	9 551	235	477	321	324	224	36	79	82	4 670	22	194	1	1 678	0	74	546	590	
12	7 106	198	327	332	272	221	38	-	104	3 637	29	179	3	1 645	0	62	57	0	
13 //	6 859	189	330	328	247	217	38	-	113	3 445	23	175	3	1 645	1	54	50	0	
13 ///	6 578	187	336	327	182	215	35	-	104	3 279	23	156	4	1 627	1	52	49	0	
13 IV	6 133	185	207	195	184	210	35	-	160	3 054	7	82	4	1 703	0	50	57	0	
14 /	P	5 700	165	193	115	127	208	40	-	155	2 820	11	82	4	1 691	0	47	42	0
14 //	P	5 725	163	193	118	121	204	40	-	147	2 807	8	78	4	1 757	0	43	42	0
14 ///	P	5 733	163	191	118	116	201	38	-	150	2 767	9	79	4	1 816	0	39	41	0
14 IV	P	5 520	171	82	65	114	197	39	-	151	2 815	8	47	4	1 740	0	38	47	0
15 /	P	5 473	102	74	63	113	189	44	-	145	2 758	8	44	4	1 886	0	36	3	3
15 //	A	5 344	144	78	63	107	187	41	0	152	2 593	8	34	4	1 872	0	33	3	23

Véanse notas al final del capítulo.

## 13. EMPRESAS PÚBLICAS DE COMUNIDADES AUTÓNOMAS

## 13.12 Deuda por Comunidades Autónomas propietarias de las Empresas Públicas no incluidas en el sector Administraciones Públicas (a). Porcentajes del PIB pm (c)

Porcentajes

	Total	Andalucía	Aragón	Princ. de Asturias	Illes Balears	Canarias	Cantabria	Castilla-La Mancha	Castilla y León	Cataluña	Extremadura	Galicia	La Rioja	Comun. de Madrid	Región de Murcia	Comun. Foral Navarra	País Vasco (b)	Comun. Valenciana	
	1	2	3	4	5	6	7	8	9	10	11	12	13	14	15	16	17	18	
00	0,4	0,2	0,1	0,1	0,3	0,7	0,1	0,2	0,0	0,8	0,0	0,1	0,1	0,3	0,0	0,2	0,2	1,4	
01	0,5	0,2	0,1	0,1	0,2	0,8	0,1	0,3	0,0	0,9	0,1	0,0	0,0	0,4	0,0	0,4	0,2	1,7	
02	0,6	0,1	0,0	0,1	0,2	0,9	0,1	1,7	0,1	1,2	0,1	0,0	0,1	0,3	0,0	0,5	0,3	1,8	
03	0,8	0,1	0,5	0,1	0,3	0,9	0,1	1,7	0,1	1,7	0,1	0,0	0,2	0,4	0,0	0,4	0,7	1,8	
04	0,8	0,1	0,5	0,1	0,2	1,0	0,1	2,1	0,1	1,7	0,1	0,0	0,0	0,4	-	0,4	0,7	1,7	
05	0,7	0,1	0,4	0,3	0,2	0,6	0,1	2,1	0,1	1,5	0,0	0,0	0,1	0,3	0,0	1,0	0,6	1,3	
06	0,8	0,1	0,3	0,4	0,4	0,5	0,2	1,9	0,1	1,7	0,0	0,3	0,4	0,5	-	0,9	0,6	1,4	
07	0,8	0,1	0,6	0,7	2,1	0,5	0,1	1,7	0,1	1,8	0,0	0,4	0,2	0,5	-	1,4	0,8	1,3	
08	0,8	0,1	0,9	0,7	1,6	0,6	0,1	1,6	0,2	2,1	0,1	0,5	0,3	0,6	0,1	1,6	0,7	0,6	
09	1,1	0,1	1,1	0,9	1,4	0,6	0,3	1,9	0,4	2,8	0,1	0,3	0,0	0,7	0,1	1,9	1,0	0,8	
10	1,0	0,1	1,3	1,2	1,4	0,6	0,3	1,7	0,0	2,8	0,1	0,3	0,0	0,7	0,0	1,8	0,8	0,5	
11	0,9	0,2	1,4	1,4	1,2	0,5	0,3	0,2	0,1	2,3	0,1	0,3	0,0	0,8	0,0	0,4	0,8	0,6	
12	0,7	0,1	1,0	1,5	1,1	0,6	0,3	-	0,2	1,9	0,2	0,3	0,0	0,8	0,0	0,4	0,1	0,0	
13 //	0,7	0,1	1,0	1,6	1,0	0,5	0,3	-	0,2	1,8	0,1	0,3	0,0	0,9	0,0	0,3	0,1	0,0	
13 ///	0,6	0,1	1,0	1,6	0,7	0,5	0,3	-	0,2	1,7	0,1	0,3	0,0	0,8	0,0	0,3	0,1	0,0	
13 IV	0,6	0,1	0,6	0,9	0,7	0,5	0,3	-	0,3	1,6	0,0	0,2	0,1	0,9	0,0	0,3	0,1	0,0	
14 /	P	0,6	0,1	0,6	0,6	0,5	0,5	0,3	-	0,3	1,4	0,1	0,2	0,1	0,9	0,0	0,3	0,1	0,0
14 //	P	0,6	0,1	0,6	0,6	0,5	0,5	0,3	-	0,3	1,4	0,0	0,1	0,1	0,9	0,0	0,2	0,1	0,0
14 ///	P	0,6	0,1	0,6	0,6	0,4	0,5	0,3	-	0,3	1,4	0,1	0,1	0,1	0,9	0,0	0,2	0,1	0,0
14 IV	P	0,5	0,1	0,3	0,3	0,4	0,5	0,3	-	0,3	1,4	0,0	0,1	0,1	0,9	0,0	0,2	0,1	0,0
15 /	P	0,5	0,1	0,2	0,3	0,4	0,5	0,4	-	0,3	1,4	0,0	0,1	0,1	1,0	0,0	0,2	0,0	0,0
15 //	A	0,5	0,1	0,2	0,3	0,4	0,5	0,3	0,0	0,3	1,3	0,0	0,1	0,1	0,9	0,0	0,2	0,0	0,0

Véanse notas al final del capítulo.

## NOTAS A LOS CUADROS DEL CAPÍTULO 13. COMUNIDADES AUTÓNOMAS

### Cuadro 13.1

- a. Pasivos emitidos por las Comunidades Autónomas en poder de otras Comunidades Autónomas, otras cuentas pendientes de pago y ajustes por diferencias entre el valor de mercado y el valor nominal de los pasivos, la contracción de pasivos por acciones y otras participaciones (PF.5), así como otros ajustes como consecuencia de reclasificaciones de unidades institucionales y otras revisiones de información.
- b. El PIB a precios de mercado se ha elaborado a partir de la serie oficial de la CNE trimestral que publica el INE agregando los últimos cuatro trimestres para cada fecha de referencia.

### Cuadro 13.2

Nota: Los porcentajes de los trimestres se calculan: 1) cuando se dispone del PIB de los cuatro trimestres del año en cuestión se toma como referencia el PIB del año; 2) cuando no se dispone del PIB de los cuatro trimestres del año en cuestión se toma como referencia el PIB anual que resulta de agregar el PIB trimestral de los últimos cuatro trimestres.

Véanse notas al cuadro 13.1.

### Cuadro 13.3

- a. Variaciones anuales de la columna 9 del cuadro 13.1.
- b. Un signo positivo significa que el concepto correspondiente contribuye a incrementar la deuda; un signo negativo, que contribuye a disminuirla.
- c. Columna detallada en el cuadro 13.5.
- d. Incluye efectos como los producidos por reclasificación de unidades institucionales o instrumentos financieros.
- e. Incluye los ajustes por los intereses devengados menos los intereses pagados, por primas de emisión o de amortización, por la diferencia entre el nominal emitido y el efectivo captado en las emisiones a descuento, por pérdidas o ganancias de capital realizadas en la amortización anticipada de pasivos y la contracción de pasivos por acciones y otras participaciones (PF 5).

### Cuadro 13.4

Véanse notas al cuadro 13.3.

### Cuadro 13.7

- a. El detalle de las emisiones en euros y en monedas distintas del euro se puede consultar en el capítulo 21, cuadro 18. La diferencia entre la columna 3 de este cuadro, 'Total valores representativos de deuda', y la columna 1 del cuadro 21.18, 'Total valores distintos de acciones, excepto derivados financieros', se debe a que la Deuda elaborada según la metodología del Protocolo de Déficit Excesivo (PDE) tiene en cuenta las operaciones swaps de divisa realizadas por las diferentes Comunidades Autónomas.

### Cuadro 13.8

- a. Incluye los Órganos de Gobierno de las Comunidades Autónomas.
- b. El PIB a precios de mercado se ha elaborado a partir de la serie oficial de la CNE trimestral que publica el INE agregando los últimos cuatro trimestres para cada fecha de referencia.

### Cuadro 13.9

- a. Para cada Comunidad Autónoma incluye las unidades que se ocupan de la administración general de la Comunidad Autónoma, las universidades localizadas en su ámbito y aquellos organismos y empresas dependientes de la Comunidad Autónoma que se clasifican como Administraciones Públicas. Las Ciudades Autónomas de Ceuta y Melilla se clasifican en el subsector Corporaciones Locales de la Contabilidad Nacional.
- b. Las Diputaciones Forales del País Vasco se clasifican en el subsector Corporaciones Locales de la Contabilidad Nacional. En el cuadro 14.8, columna 16, se ofrece la deuda de las Diputaciones Forales del País Vasco.

### Cuadro 13.10

- c. El PIB a precios de mercado utilizado para el total se ha elaborado a partir de la serie oficial de la CNE trimestral que publica el INE, agregando los últimos cuatro trimestres para cada fecha de referencia. Para las Comunidades Autónomas, se ha aplicado al PIB pm nacional la estructura regional del último PIB pm de la Contabilidad Regional de España (CRE) publicado por el INE.

Véanse notas al cuadro 13.9.

### Cuadro 13.11

- a. Las unidades que se recogen aquí como Empresas Públicas son los principales organismos no administrativos, entes y empresas de las Comunidades Autónomas no clasificadas como Administraciones Públicas. Para facilitar la comparación con la deuda de las Administraciones Públicas que figura en los cuadros anteriores (que es la deuda pública en sentido estricto), la deuda de las Empresas Públicas que figura en este cuadro se ha calculado siguiendo la metodología del PDE. La deuda de las Empresas Públicas no está incluida en el ámbito del PDE y, por tanto, a diferencia de la deuda de las Administraciones Públicas (deuda pública), no se incluye en las Notificaciones que se remiten a la Comisión Europea.

### Cuadro 13.12

- c. El PIB a precios de mercado utilizado para el total se ha elaborado a partir de la serie oficial de la CNE trimestral que publica el INE, agregando los últimos cuatro trimestres para cada fecha de referencia. Para las Comunidades Autónomas, se ha aplicado al PIB pm nacional la estructura regional del último PIB pm de la Contabilidad Regional de España (CRE) publicado por el INE.

Véanse notas a del cuadro 13.11 y b del cuadro 13.9.



## CAPÍTULO 14 CORPORACIONES LOCALES

## 14. CORPORACIONES LOCALES

## 14.1 Capacidad (+) o necesidad (-) de financiación, pasivos en circulación y deuda según el Protocolo de Déficit Excesivo (PDE). Importes

Capacidad (+) o necesidad (-) de financiación: INE e IGAE. PIBpm: INE.

Millones de euros

1	Capacidad (+) o Necesidad (-) de financiación	Pasivos en circulación y deuda según el PDE								10	
		2	Pasivos en circulación según las Cuentas Financieras de la Economía Española	Ajustes por pasivos no incluidos en la deuda PDE, por valoración y otros (a)					8		Deuda según el PDE
				3=4+5+8	4	Otras cuentas pendientes de pago					
						5=6+7	6	7			
00		584	28 554	8 761	-	8 573	320	8 253	188	19 793	646 250
01		-256	29 196	9 026	-	8 821	43	8 778	206	20 170	699 528
02		-860	31 397	9 875	-	9 665	24	9 641	210	21 522	749 288
03		-1 903	33 147	10 233	-	10 069	25	10 044	164	22 914	803 472
04		112	34 965	10 811	-	10 649	12	10 637	163	24 153	861 420
05		-548	39 125	13 591	-	13 439	23	13 416	152	25 535	930 566
06		759	42 536	14 965	-	14 864	24	14 840	101	27 570	1 007 974
07		-3 338	46 321	16 936	-	16 845	20	16 825	92	29 385	1 080 807
08		-5 375	50 769	18 994	-	18 897	26	18 871	97	31 775	1 116 207
09		-5 910	55 075	20 375	-	20 298	49	20 249	76	34 700	1 079 034
10		-7 051	59 781	24 328	-	24 390	1 459	22 931	-62	35 453	1 080 913
11		-8 506	64 890	28 071	-	28 185	5 341	22 844	-115	36 819	1 070 413
12		3 307	62 774	18 769	-	18 850	4 430	14 420	-81	44 005	1 042 872
13		5 689	59 455	17 341	-	17 267	3 923	13 344	74	42 115	1 031 272
14	P	5 938	55 167	16 833	-	16 680	3 280	13 400	153	38 334	1 041 160
13 / IV		1 802	59 455	17 341	-	17 267	3 923	13 344	74	42 115	1 031 272
14 / I	P	934	58 466	16 554	-	16 446	3 762	12 684	108	41 912	1 031 035
II	P	216	59 543	17 548	-	17 417	3 603	13 814	130	41 995	1 033 071
III	P	3 035	56 897	16 108	-	15 957	3 443	12 514	151	40 788	1 036 554
IV	P	1 753	55 167	16 833	-	16 680	3 280	13 400	153	38 334	1 041 160
15 / I	P	1 410	53 493	15 031	-	14 870	3 154	11 716	162	38 462	1 049 231
II	A	933	53 757	15 829	-	15 658	3 043	12 615	171	37 928	1 059 428

Véanse notas al final del capítulo.

## 14. CORPORACIONES LOCALES

## 14.2 Capacidad (+) o necesidad (-) de financiación, pasivos en circulación y deuda según el Protocolo de Déficit Excesivo (PDE). Porcentajes del PIB pm

Capacidad (+) o necesidad (-) de financiación: INE e IGAE. PIBpm: INE.

Porcentajes

1	Capacidad (+) o Necesidad (-) de financiación	Pasivos en circulación y deuda según el PDE								10	
		2	Pasivos en circulación según las Cuentas Financieras de la Economía Española	Ajustes por pasivos no incluidos en la deuda PDE, por valoración y otros (a)					8		Deuda según el PDE
				3=4+5+8	4	Otras cuentas pendientes de pago					
						5=6+7	6	7			
00		0,1	4,4	1,4	-	1,3	0,0	1,3	0,0	3,1	646 250
01		-0,0	4,2	1,3	-	1,3	0,0	1,3	0,0	2,9	699 528
02		-0,1	4,2	1,3	-	1,3	0,0	1,3	0,0	2,9	749 288
03		-0,2	4,1	1,3	-	1,3	0,0	1,3	0,0	2,9	803 472
04		0,0	4,1	1,3	-	1,2	0,0	1,2	0,0	2,8	861 420
05		-0,1	4,2	1,5	-	1,4	0,0	1,4	0,0	2,7	930 566
06		0,1	4,2	1,5	-	1,5	0,0	1,5	0,0	2,7	1 007 974
07		-0,3	4,3	1,6	-	1,6	0,0	1,6	0,0	2,7	1 080 807
08		-0,5	4,5	1,7	-	1,7	0,0	1,7	0,0	2,8	1 116 207
09		-0,5	5,1	1,9	-	1,9	0,0	1,9	0,0	3,2	1 079 034
10		-0,7	5,5	2,3	-	2,3	0,1	2,1	-0,0	3,3	1 080 913
11		-0,8	6,1	2,6	-	2,6	0,5	2,1	-0,0	3,4	1 070 413
12		0,3	6,0	1,8	-	1,8	0,4	1,4	-0,0	4,2	1 042 872
13		0,6	5,8	1,7	-	1,7	0,4	1,3	0,0	4,1	1 031 272
14	P	0,6	5,3	1,6	-	1,6	0,3	1,3	0,0	3,7	1 041 160
13 / IV		0,2	5,8	1,7	-	1,7	0,4	1,3	0,0	4,1	1 031 272
14 / I	P	0,1	5,7	1,6	-	1,6	0,4	1,2	0,0	4,1	1 031 035
II	P	0,0	5,8	1,7	-	1,7	0,3	1,3	0,0	4,1	1 033 071
III	P	0,3	5,5	1,6	-	1,5	0,3	1,2	0,0	3,9	1 036 554
IV	P	0,2	5,3	1,6	-	1,6	0,3	1,3	0,0	3,7	1 041 160
15 / I	P	0,1	5,1	1,4	-	1,4	0,3	1,1	0,0	3,7	1 049 231
II	A	0,1	5,1	1,5	-	1,5	0,3	1,2	0,0	3,6	1 059 428

Véanse notas al final del capítulo.



## 14. CORPORACIONES LOCALES

## 14.3 Conciliación entre la necesidad de financiación y la variación de la deuda elaborada según el Protocolo de Déficit Excesivo (PDE). Importes

INE, IGAE y Banco de España

Millones de euros

	Variación de la deuda elaborada según el PDE (a)	Necesidad(+) o Capac.(-) de financiación	Adquisiciones netas de activos financieros (b)(c)			Ajustes (b)							
			Total	Frente a Administraciones Públicas	Resto	Total	Otras cuentas pendientes de pago			Otras operaciones financieras frente a Corporaciones Locales	Por variaciones en el tipo de cambio	Otros cambios en volumen de la deuda (d)	Otros ajustes (e)
							Total	Frente a otras Administraciones Públicas	Resto				
	1=2+3+6	2	3=4+5	4	5	6=7+10+	7=8+9	8	9	10	11	12	13
00	137	-584	1 511	-57	1 568	-791	-779	-2	-777	-	21	-	-32
01	377	256	331	33	298	-210	-211	278	-488	-	28	-	-28
02	1 352	860	1 324	148	1 176	-832	-823	19	-842	-	25	-	-34
03	1 392	1 903	-113	63	-176	-398	-366	-1	-365	-	-0	-	-32
04	1 239	-112	1 904	33	1 871	-553	-526	13	-539	-	2	-	-29
05	1 382	548	3 701	40	3 661	-2 868	-2 844	-11	-2 833	-	-4	-	-19
06	2 036	-759	4 336	30	4 307	-1 542	-1 520	-1	-1 519	-	-0	-	-21
07	1 814	3 338	329	31	298	-1 852	-1 837	4	-1 841	-	-1	-	-15
08	2 390	5 375	-789	325	-1 114	-2 196	-2 164	-6	-2 158	-	1	-	-33
09	2 925	5 910	-1 618	-222	-1 396	-1 367	-1 333	-23	-1 310	-	-0	-	-34
10	752	7 051	-2 213	-42	-2 171	-4 085	-4 050	-1 410	-2 640	-	1	-	-36
11	1 367	8 506	-3 395	-138	-3 257	-3 744	-3 730	-3 882	152	-	7	-	-22
12	7 186	-3 307	1 103	14	1 089	9 390	9 391	911	8 480	-	0	-	-0
13	-1 891	-5 689	2 186	338	1 848	1 612	1 626	507	1 119	-	-0	-	-13
14	P -3 780	-5 938	1 536	217	1 320	621	626	643	-17	-	1	-	-5
13 IV	-992	-1 802	780	718	63	30	38	117	-79	-	-0	-	-8
14 I	P -202	-934	-119	688	-807	851	842	161	681	-	-0	-	9
II	P 83	-216	1 241	17	1 224	-942	-940	159	-1 099	-	0	-	-3
III	P -1 207	-3 035	361	-1 053	1 414	1 467	1 473	160	1 313	-	0	-	-6
IV	P -2 454	-1 753	53	565	-512	-755	-749	163	-912	-	0	-	-6
15 I	P 128	-1 410	-502	570	-1 072	2 040	2 028	126	1 902	-	1	-	10
II	A -534	-933	1 153	27	1 127	-754	-761	111	-872	-	-0	-	7

Véanse notas al final del capítulo.

## 14. CORPORACIONES LOCALES

## 14.4 Conciliación entre la necesidad de financiación y la variación de la deuda elaborada según el Protocolo de Déficit Excesivo (PDE). Porcentajes del PIB pm

INE, IGAE y Banco de España

Porcentajes

	Variación de la deuda elaborada según el PDE (a)	Necesidad(+) o Capac.(-) de financiación	Adquisiciones netas de activos financieros (b)(c)			Ajustes (b)							
			Total	Frente a Administraciones Públicas	Resto	Total	Otras cuentas pendientes de pago			Otras operaciones financieras frente a Corporaciones Locales	Por variaciones en el tipo de cambio	Otros cambios en volumen de la deuda (d)	Otros ajustes (e)
							Total	Frente a otras Administraciones Públicas	Resto				
	1=2+3+6	2	3=4+5	4	5	6=7+10+	7=8+9	8	9	10	11	12	13
00	0,0	-0,1	0,2	-0,0	0,2	-0,1	-0,1	-0,0	-0,1	-	0,0	-	-0,0
01	0,1	0,0	0,0	0,0	0,0	-0,0	-0,0	0,0	-0,1	-	0,0	-	-0,0
02	0,2	0,1	0,2	0,0	0,2	-0,1	-0,1	0,0	-0,1	-	0,0	-	-0,0
03	0,2	0,2	-0,0	0,0	-0,0	-0,0	-0,0	-0,0	-0,0	-	-0,0	-	-0,0
04	0,1	-0,0	0,2	0,0	0,2	-0,1	-0,1	0,0	-0,1	-	0,0	-	-0,0
05	0,1	0,1	0,4	0,0	0,4	-0,3	-0,3	-0,0	-0,3	-	-0,0	-	-0,0
06	0,2	-0,1	0,4	0,0	0,4	-0,2	-0,2	-0,0	-0,2	-	-0,0	-	-0,0
07	0,2	0,3	0,0	0,0	0,0	-0,2	-0,2	0,0	-0,2	-	-0,0	-	-0,0
08	0,2	0,5	-0,1	0,0	-0,1	-0,2	-0,2	-0,0	-0,2	-	0,0	-	-0,0
09	0,3	0,5	-0,1	-0,0	-0,1	-0,1	-0,1	-0,0	-0,1	-	-0,0	-	-0,0
10	0,1	0,7	-0,2	-0,0	-0,2	-0,4	-0,4	-0,1	-0,2	-	0,0	-	-0,0
11	0,1	0,8	-0,3	-0,0	-0,3	-0,3	-0,3	-0,4	0,0	-	0,0	-	-0,0
12	0,7	-0,3	0,1	0,0	0,1	0,9	0,9	0,1	0,8	-	0,0	-	-0,0
13	-0,2	-0,6	0,2	0,0	0,2	0,2	0,2	0,0	0,1	-	-0,0	-	-0,0
14	P -0,4	-0,6	0,1	0,0	0,1	0,1	0,1	0,1	-0,0	-	0,0	-	-0,0
13 IV	-0,1	-0,2	0,1	0,1	0,0	0,0	0,0	0,0	-0,0	-	-0,0	-	-0,0
14 I	P -0,0	-0,1	-0,0	0,1	-0,1	0,1	0,1	0,0	0,1	-	-0,0	-	0,0
II	P 0,0	-0,0	0,1	0,0	0,1	-0,1	-0,1	0,0	-0,1	-	0,0	-	-0,0
III	P -0,1	-0,3	0,0	-0,1	0,1	0,1	0,1	0,0	0,1	-	0,0	-	-0,0
IV	P -0,2	-0,2	0,0	0,1	-0,0	-0,1	-0,1	0,0	-0,1	-	0,0	-	-0,0
15 I	P 0,0	-0,1	-0,0	0,1	-0,1	0,2	0,2	0,0	0,2	-	0,0	-	0,0
II	A -0,1	-0,1	0,1	0,0	0,1	-0,1	-0,1	0,0	-0,1	-	-0,0	-	0,0

Véanse notas al final del capítulo.

## 14. CORPORACIONES LOCALES

## 14.5 Adquisición neta de activos financieros

Millones de euros

	Total	Efectivo y depósitos				Valores representativos de deuda			Prés-tamos	Partici-paciones en el capital y en fondos de inversión	Sistemas de seguros, de pensiones y de garantías estandarizadas	Derivados financieros	Otras cuentas pendientes de cobro	Pro memoria: Activos financieros frente a Administraciones Públicas
		Total	Depósitos en el Banco de España	Resto depósitos transferibles	Otros depósitos	Total	A corto plazo	A largo plazo						
	11+12+13 1=2+6+9+10+	2=3+4+5												
<b>00</b>	1 511	1 585	9	1 059	517	2	-	2	-	-30	-	-	-45	-57
<b>01</b>	331	349	-5	284	70	2	-	2	-	14	-	-	-33	33
<b>02</b>	1 324	1 224	3	1 033	188	4	-	4	-	35	-	-	61	148
<b>03</b>	-113	-245	-1	-157	-87	5	-	5	-	278	-	-3	-148	63
<b>04</b>	1 904	1 731	-2	1 235	498	5	-	5	-	20	-	-3	150	33
<b>05</b>	3 701	3 253	1	2 468	784	5	-	5	3	247	-	-3	196	40
<b>06</b>	4 336	4 084	-1	2 290	1 795	5	-	5	-2	172	-	-2	80	30
<b>07</b>	329	139	0	-208	347	5	-	5	3	100	-	-6	88	31
<b>08</b>	-789	-1 161	0	-946	-215	5	-	5	83	96	-	-7	195	325
<b>09</b>	-1 618	-1 354	-0	-1 250	-103	5	-	5	112	-16	-	1	-366	-222
<b>10</b>	-2 213	-1 976	-1	-1 221	-754	5	-	5	59	-161	-	20	-160	-42
<b>11</b>	-3 395	-3 216	-3	-2 241	-972	5	-	5	-22	-24	-	39	-176	-138
<b>12</b>	1 103	820	-1	641	179	0	-	0	172	26	-	65	20	14
<b>13</b>	2 186	1 784	0	999	784	-0	-	-0	48	-21	-	79	296	338
<b>14</b>	P 1 536	1 314	0	1 063	251	-0	-	-0	-58	26	-	-	255	217
<b>13 IV</b>	780	35	0	330	-294	0	-	0	12	-2	-	31	704	718
<b>14 I</b>	P -119	-846	0	-944	98	-0	-	-0	-15	6	-	-	734	688
<b>II</b>	P 1 241	1 242	0	859	383	0	-	0	-15	7	-	-	7	17
<b>III</b>	P 361	1 419	-0	1 054	365	-0	-	-0	-15	7	-	-	-1 050	-1 053
<b>IV</b>	P 53	-502	0	94	-596	0	-	0	-15	7	-	-	564	565
<b>15 I</b>	P -502	-1 052	0	-1 280	228	-0	-	-0	-15	4	-	-	561	570
<b>II</b>	A 1 153	1 141	0	1 258	-118	0	-	0	-15	1	-	-	26	27

Véanse notas al final del capítulo.

14 CORPORACIONES LOCALES

14.6 Deuda según el Protocolo de Déficit Excesivo (PDE), Resumen general

Datos referidos a Junio de 2015

Millones de euros

	Valores representativos de deuda/Debt securities			Préstamos/loans				Asociaciones Público-Privadas (APPs)/Public-Private Partnerships (PPPs)	Fondo de Financiación a Locales/ Fund for the Financing of Local Governments (FFCCLL)	Resto del mundo/ Rest of the world	Total	Total	Total									
	Serie en cuadro y columnas/ Time series in table and column	Total	Corto plazo / Short-term	Largo plazo / Long-term	Instituciones financieras residentes / Resident financial institutions		Largo plazo / Long-term							Total								
					Total	Del cual: factoring sin recurso																
<b>TOTAL</b>	1	3=4+5	4	5	+12+13 6=7+11	7=9+10	8	9	10	11	12	13	<b>258</b>	<b>6 955</b>	<b>2 957</b>	<b>2 957</b>	<b>258</b>	<b>6 955</b>	<b>2 957</b>	<b>258</b>	<b>TOTAL</b>	
1. Ayuntamientos	14.8/3	30 641	1 010	-	1 010	20 643	157	1 538	19 104	1 895	6 911	182	182	6 911	1 895	182	6 911	1 895	182	6 911	182	1. Municipalities
Capitales de provincia	14.8/4	13 596	1 010	-	1 010	9 661	69	609	9 052	1 714	1 028	182	182	1 028	1 714	182	1 028	1 714	182	1 028	182	Provincial capitals
Más de 500.000 habitantes	14.8/5	9 127	1 010	-	1 010	6 253	6	369	5 884	1 667	14	182	182	14	1 667	14	14	1 667	14	14	182	More than 500,000 inhab.
Barcelona	14.8/6	716	-	-	-	480	0	0	480	236	-	-	-	236	-	-	-	236	-	-	-	Barcelona
Madrid	14.8/7	5 637	1 010	-	1 010	3 265	4	313	2 952	1 362	-	-	-	1 362	-	-	-	1 362	-	-	-	Madrid
Málaga	14.8/8	616	-	-	-	596	1	1	596	19	-	-	-	19	-	-	-	19	-	-	-	Málaga
Sevilla	14.8/9	419	-	-	-	417	1	13	404	2	-	-	-	2	-	-	-	2	-	-	-	Sevilla
Valencia	14.8/10	736	-	-	-	688	-	-	688	48	-	-	-	48	-	-	-	48	-	-	-	Valencia
Zaragoza	14.8/11	1 003	-	-	-	807	-	42	765	-	-	-	-	42	-	-	-	42	-	-	-	Zaragoza
Resto de capitales de provincia	14.8/12	4 469	-	-	-	3 408	63	241	3 168	47	1 014	-	-	47	-	-	-	47	-	-	-	Other provincial capitals
No capitales de provincia	14.8/13	17 045	-	-	-	10 982	88	929	10 053	180	5 883	-	-	180	-	-	-	180	-	-	-	Non provincial capitals
2. Diputaciones, Consejos y Cabildos Insulares	14.8/14	6 965	148	-	148	5 636	58	1 051	4 585	1 062	43	76	76	43	1 062	43	43	1 062	43	43	76	2. Provincial Governments
Diputaciones de Régimen Común	14.8/15	2 778	-	-	-	2 596	2	648	1 948	63	43	76	76	43	63	43	43	63	43	43	76	Ordinary regime
Diputaciones Forales del País Vasco	14.8/16	3 579	50	-	50	2 550	12	382	2 168	979	-	-	-	979	-	-	-	979	-	-	-	Specific Status
Consejos y Cabildos Insulares	14.8/17	608	98	-	98	490	44	21	469	20	-	-	-	20	-	-	-	20	-	-	-	Island Authorities
3. Ciudades Autónomas	14.8/18	323	-	-	-	322	-	7	315	-	1	-	-	-	-	-	-	-	-	-	-	Autonomous cities
<b>PRO MEMORIA:</b>																						<b>MEMORANDUM ITEM:</b>
<b>EMPRESAS PÚBLICAS NO INCLUIDAS EN EL SECTOR AAPP</b>		<b>5 306</b>	<b>-</b>	<b>-</b>	<b>-</b>	<b>4 715</b>	<b>59</b>	<b>235</b>	<b>4 479</b>	<b>592</b>	<b>-</b>	<b>-</b>	<b>-</b>	<b>592</b>	<b>-</b>	<b>-</b>	<b>-</b>	<b>592</b>	<b>-</b>	<b>-</b>	<b>-</b>	<b>PUBLIC ENTERPRISES NOT INCLUDED WITHIN THE GENERAL GOVERNMENT</b>

June 2015 data

14.6 Debt according to the Excessive Deficit Procedure (EDP), General Summary

EUR millions

14 LOCAL GOVERNMENTS

Nota: El Fondo de Financiación a Corporaciones Locales ha asumido la deuda a diciembre de 2014 del antiguo Fondo para la Financiación del Pago a Proveedores (FFPP). / Note: The Fund for the Financing of Local Governments has assumed the outstanding debt of the former FFPP fund until december 2014.

## 14. CORPORACIONES LOCALES

## 14.7 Deuda según el Protocolo de Déficit Excesivo (PDE) por instrumentos

Millones de euros y porcentajes

	Total	Porcentajes del PIB pm	Efectivo y depósitos	Valores representativos de deuda (a)			Préstamos			Pro memoria:			Avalos concedidos	
				Total	A corto plazo	A largo plazo	Total	A corto plazo	A largo plazo	Deuda según el PDE en poder de otras Administraciones Públicas		Resto		
										Total	Fondo de Financiación a Corporaciones Locales (FFCCLL)			Resto
1=3+4+7	2	3	4=5+6	5	6	7=8+9	8	9	10=11+12	11	12	13		
<b>00</b>	19 793	3,1	-	2 161	0	2 161	17 632	1 243	16 389	-	...	-	321	
<b>01</b>	20 170	2,9	-	2 101	0	2 101	18 069	1 365	16 703	-	...	-	267	
<b>02</b>	21 522	2,9	-	2 295	0	2 295	19 226	1 616	17 610	-	...	-	286	
<b>03</b>	22 914	2,9	-	2 258	0	2 258	20 656	1 887	18 769	-	...	-	326	
<b>04</b>	24 153	2,8	-	2 242	0	2 242	21 911	1 746	20 165	-	...	-	414	
<b>05</b>	25 535	2,7	-	2 233	0	2 233	23 301	1 524	21 777	-	...	-	476	
<b>06</b>	27 570	2,7	-	2 461	-	2 461	25 109	1 406	23 702	-	...	-	421	
<b>07</b>	29 385	2,7	-	2 593	-	2 593	26 792	1 703	25 089	-	...	-	476	
<b>08</b>	31 775	2,8	-	2 579	-	2 579	29 196	2 852	26 345	-	...	-	1 012	
<b>09</b>	34 700	3,2	-	2 440	-	2 440	32 261	2 393	29 868	-	...	-	1 023	
<b>10</b>	35 453	3,3	-	2 326	-	2 326	33 127	1 572	31 555	-	...	-	1 150	
<b>11</b>	36 819	3,4	-	1 904	-	1 904	34 915	1 593	33 322	-	...	-	1 204	
<b>12</b>	44 005	4,2	-	1 530	-	1 530	42 475	1 561	40 914	9 435	9 435	-	1 061	
<b>13 //</b>	44 540	4,3	-	1 500	-	1 500	43 040	2 979	40 061	9 360	9 360	-	1 310	
<b>///</b>	43 107	4,2	-	1 500	-	1 500	41 607	2 385	39 221	9 494	9 494	-	1 051	
<b>IV</b>	42 115	4,1	-	1 398	-	1 398	40 716	1 315	39 401	10 912	10 912	-	955	
<b>14 /</b>	P 41 912	4,1	-	1 318	-	1 318	40 594	1 977	38 617	10 759	10 759	-	1 175	
<b>//</b>	P 41 995	4,1	-	1 258	-	1 258	40 737	2 265	38 472	10 616	10 616	-	1 115	
<b>///</b>	P 40 788	3,9	-	1 258	-	1 258	39 530	1 901	37 629	10 403	10 403	-	1 094	
<b>IV</b>	P 38 334	3,7	-	1 158	-	1 158	37 176	1 210	35 965	7 536	7 536	-	761	
<b>15 /</b>	P 38 462	3,7	-	1 158	-	1 158	37 303	2 232	35 071	7 240	7 240	-	1 031	
<b>//</b>	A 37 928	3,6	-	1 158	-	1 158	36 770	2 596	34 173	6 955	6 955	-	1 005	

Nota: El Fondo de Financiación a Corporaciones Locales ha asumido la deuda, a diciembre de 2014, del Fondo para la Financiación del Pago a Proveedores (FFPP). Véanse notas al final del capítulo.

## 14. CORPORACIONES LOCALES

## 14.8 Deuda según el Protocolo de Déficit Excesivo (PDE) por tipos de Corporaciones Locales (a)

Millones de euros y porcentajes

	Total	Porcentajes del PIB pm (b)	Ayuntamientos, mancomunidades y agrupaciones inframunicipales										Diputaciones, Consejos y Cabildos Insulares				Ciudades Autónomas		
			Total	Capitales de provincia										Resto	Total	Diputaciones de régimen común		Diputaciones Forales del País Vasco	Consejos y Cabildos Insulares
				Total	Con más de 500.000 habitantes								Resto capitales de provincia						
					Total	Barcelona	Madrid	Málaga	Sevilla	Valencia	Zaragoza								
1=3+14	2	3=4+13	4=5+12	5=6a11	6	7	8	9	10	11	12	13	14=15a17	15	16	17	18		
<b>00</b>	19 793	3,1	14 936	6 735	3 760	1 239	990	198	340	450	543	2 975	8 201	4 765	3 003	1 320	443	91	
<b>01</b>	20 170	2,9	15 359	6 885	3 796	1 153	1 033	237	318	480	575	3 089	8 474	4 728	2 940	1 252	536	83	
<b>02</b>	21 522	2,9	16 412	7 166	4 002	1 259	1 137	244	267	584	511	3 164	9 246	5 014	3 067	1 337	611	95	
<b>03</b>	22 914	2,9	17 719	7 748	4 509	1 245	1 455	347	293	640	529	3 239	9 971	5 095	3 039	1 361	694	100	
<b>04</b>	24 153	2,8	18 786	8 365	5 182	1 207	2 124	412	302	634	503	3 183	10 422	5 243	3 133	1 313	797	123	
<b>05</b>	25 535	2,7	20 092	9 589	6 450	1 148	3 337	443	341	714	468	3 139	10 503	5 320	3 066	1 388	866	123	
<b>06</b>	27 570	2,7	22 177	11 370	8 154	1 061	5 040	489	366	716	482	3 216	10 807	5 279	3 110	1 281	888	114	
<b>07</b>	29 385	2,7	23 874	12 278	9 192	928	6 039	529	384	737	574	3 087	11 596	5 392	3 147	1 318	927	118	
<b>08</b>	31 775	2,8	26 058	13 313	9 984	770	6 682	618	422	802	690	3 329	12 745	5 581	3 156	1 508	918	136	
<b>09</b>	34 700	3,2	28 732	14 332	10 361	753	6 762	738	522	835	752	3 971	14 400	5 669	3 248	1 472	949	299	
<b>10</b>	35 453	3,3	28 925	14 451	10 490	1 202	6 453	743	454	890	748	3 961	14 475	6 211	3 403	1 807	1 001	316	
<b>11</b>	36 819	3,4	28 976	14 535	10 615	1 090	6 674	755	452	886	757	3 920	14 441	7 523	3 585	3 045	893	320	
<b>12</b>	44 005	4,2	36 375	16 436	11 999	1 178	7 733	748	482	977	882	4 437	19 939	7 257	3 351	3 016	889	374	
<b>13 //</b>	44 540	4,3	36 019	16 668	11 822	1 129	7 691	719	464	930	889	4 846	19 351	8 163	3 800	3 415	949	357	
<b>///</b>	43 107	4,2	35 314	16 457	11 795	1 178	7 688	709	446	899	876	4 662	18 856	7 449	3 361	3 166	923	344	
<b>IV</b>	42 115	4,1	34 842	15 830	11 019	1 110	7 036	701	439	872	861	4 811	19 012	6 924	2 865	3 261	798	348	
<b>14 /</b>	P 41 912	4,1	34 566	15 821	11 033	1 086	7 080	690	428	873	876	4 788	18 744	7 002	3 152	3 079	771	344	
<b>//</b>	P 41 995	4,1	34 334	15 515	10 719	1 011	6 923	678	408	839	859	4 796	18 818	7 326	3 196	3 367	764	335	
<b>///</b>	P 40 788	3,9	33 462	15 247	10 605	985	6 907	669	394	821	829	4 642	18 215	7 003	3 035	3 229	739	323	
<b>IV</b>	P 38 334	3,7	31 781	14 228	9 616	978	5 936	638	443	804	817	4 611	17 554	6 230	2 315	3 232	683	323	
<b>15 /</b>	P 38 462	3,7	31 698	14 249	9 614	871	5 892	626	432	765	1 027	4 635	17 449	6 433	2 675	3 100	658	330	
<b>//</b>	A 37 928	3,6	30 641	13 596	9 127	716	5 637	616	419	736	1 003	4 469	17 045	6 965	2 778	3 579	608	323	

Véanse notas al final del capítulo.

## NOTAS A LOS CUADROS DEL CAPÍTULO 14. CORPORACIONES LOCALES

### Cuadro 14.1

- a. Pasivos emitidos por las Corporaciones Locales en poder de otras Corporaciones Locales, otras cuentas pendientes de pago y ajustes por diferencias entre el valor de mercado y el valor nominal de los pasivos, la contracción de pasivos por acciones y otras participaciones (PF.5), así como otros ajustes como consecuencia de reclasificaciones de unidades institucionales y otras revisiones de información.
- b. El PIB a precios de mercado se ha elaborado a partir de la serie oficial de la CNE trimestral que publica el INE agregando los últimos cuatro trimestres para cada fecha de referencia.

### Cuadro 14.2

Nota: Los porcentajes de los trimestres se calculan: 1) cuando se dispone del PIB de los cuatro trimestres del año en cuestión se toma como referencia el PIB del año; 2) cuando no se dispone del PIB de los cuatro trimestres del año en cuestión se toma como referencia el PIB anual que resulta de agregar el PIB trimestral de los últimos cuatro trimestres. Véanse notas al cuadro 14.1.

### Cuadro 14.3

- a. Variaciones anuales de la columna 9 del cuadro 14.1.
- b. Un signo positivo significa que el concepto correspondiente contribuye a incrementar la deuda; un signo negativo, que contribuye a disminuirla.
- c. Columna detallada en el cuadro 14.5.
- d. Incluye efectos como los producidos por reclasificación de unidades institucionales o instrumentos financieros.
- e. Incluye los ajustes por los intereses devengados menos los intereses pagados, por primas de emisión o de amortización, por la diferencia entre el nominal emitido y el efectivo captado en las emisiones a descuento, por pérdidas o ganancias de capital realizadas en la amortización anticipada de pasivos y la contracción de pasivos por acciones y otras participaciones (PF 5).

### Cuadro 14.4

Véanse notas al cuadro 14.3

### Cuadro 14.7

- a. El detalle de las emisiones en euros y en monedas distintas del euro se puede consultar en el capítulo 21, cuadro 18.

### Cuadro 14.8

- a. Se clasifican como Corporaciones Locales los Ayuntamientos, las Diputaciones de régimen común, las Diputaciones forales, los Consejos y Cabildos Insulares y las agrupaciones supramunicipales e inframunicipales, y aquellos organismos y empresas dependientes de las Corporaciones Locales que se clasifican como Administraciones Públicas.
- b. El PIB a precios de mercado se ha elaborado a partir de la serie oficial de la CNE trimestral que publica el INE agregando los últimos cuatro trimestres para cada fecha de referencia.



CAPÍTULO 15 SOCIEDADES NO FINANCIERAS: SÍNTESIS DE LA INFORMACIÓN RECOPIADA POR  
LA CENTRAL DE BALANCES

15 SOCIEDADES NO FINANCIERAS:  
Síntesis de la información recopilada por la Central de Balances

15.A Total sociedades no financieras existentes en España y empresas  
disponibles en las bases de datos de la Central de Balances.

Datos referidos a Diciembre de 2013 (Actualización Septiembre 2015)

Número de empresas

	TOTAL		Empresas con menos de 50 empleados			Empresas con más de 50 empleados			Promemoria	
	Total población según directorio INE	Central de Balances Integrada CBI	Total población según directorio INE	Colaboradoras con la Central de Balances Anual CBA	Base de datos elaborada a partir de Registros Mercantiles CBBE/RM	Total población según directorio INE	Colaboradoras con la Central de Balances Anual CBA	Base de datos elaborada a partir de Registros Mercantiles CBBE/RM		
										de 50 a 250
<b>A) RAMAS DE ACTIVIDAD</b>										
TOTAL	1 230 774	579 179	1 212 791	4 190	563 878	17 983	4 032	7 079	8 222	11=4+7
A. Agricultura, ganadería, silvicultura y pesca	...	15 245	...	105	14 904	...	52	184	2	157
B. Industrias extractivas	2 201	1 335	2 144	24	1 274	57	17	20	3	41
C. Industria manufacturera	107 286	56 795	102 694	922	53 520	4 592	1 028	1 325	133	1 950
D. Suministro de energía eléctrica, gas, vapor y aire acondicionado	13 526	13 146	13 471	57	12 945	55	78	66	13	135
E. Suministro de agua, actividades de saneamiento, gestión de residuos y descontaminación	3 258	1 640	3 021	37	1 462	237	98	43	9	135
F. Construcción	221 703	89 419	220 582	551	87 920	1 121	274	674	27	825
G. Comercio al por mayor y al por menor; reparación de vehículos de motor y motocicletas	295 082	126 541	291 859	1 018	123 685	3 223	677	1 161	106	1 695
H. Transporte y almacenamiento	48 482	19 189	47 421	186	18 362	1 061	272	369	37	458
I. Hostelería	80 670	33 483	79 344	281	32 608	1 326	202	392	31	483
J. Información y comunicaciones	34 782	18 206	33 929	96	17 621	853	214	275	39	310
K. Actividades de las sociedades holding	848	1 341	848	7	1 219	-	36	79	8	43
L. Actividades inmobiliarias	93 356	66 350	93 274	233	65 227	82	100	790	17	333
M. Actividades profesionales, científicas y técnicas	137 391	68 500	136 112	268	67 332	1 279	326	574	71	594
N. Actividades administrativas y servicios auxiliares	85 730	22 608	84 064	169	21 541	1 666	338	560	77	507
P. Educación	27 158	9 062	26 321	46	8 798	837	87	131	5	133
Q. Actividades sanitarias y de servicios sociales	28 111	14 355	27 138	67	13 915	973	151	222	35	218
R. Actividades artísticas, recreativas y de entretenimiento	26 910	10 414	26 459	68	10 188	451	51	107	9	119
S. Otros servicios	24 280	11 550	24 110	55	11 357	170	31	107	6	86
<b>B) TAMAÑOS (sólo criterio empleo)</b>										
Grandes y medianas	17 983	11 111	-	-	-	17 983	4 032	7 079	636	4 032
Grandes	...	1 560	-	-	-	...	1 560	-	636	1 560
Medianas (de 50 a 250 empleados)	...	9 551	-	-	-	...	2 472	7 079	-	2 472
Pequeñas (< 50 empleados)	1 212 791	568 068	1 212 791	4 190	563 878	-	-	-	-	4 190



15 SOCIEDADES NO FINANCIERAS:  
Síntesis de la información recopilada por la Central de Balances

15.B Total empleados en las sociedades no financieras existentes en España y en las empresas disponibles en las bases de datos de la Central de Balances.

Datos referidos a Diciembre de 2013 (Actualización Septiembre 2015)

Número de empleados

	TOTAL		Empresas con menos de 50 empleados			Empresas con más de 50 empleados			Promemoria		
	Total población según directorio INE	Central de Balances Integrada CBI	Total población según directorio INE	Colaboradoras con la Central de Balances Anual CBA	Base de datos elaborada a partir de Registros Mercantiles CBBE/RM	Total población según directorio INE	Colaboradoras con la Central de Balances Anual CBA	Base de datos elaborada a partir de Registros Mercantiles CBBE/RM			
								de 50 a 250		más de 250	
<b>A) RAMAS DE ACTIVIDAD</b>											
TOTAL	8 018 422	4 615 061	3 642 663	77 443	1 847 351	4 375 759	2 256 932	433 335	201 186	714 818	2 334 375
A. Agricultura, ganadería, silvicultura y pesca	...	70 312	...	1 759	50 256	...	8 180	10 117	3 780	101	9 939
B. Industrias extractivas	20 208	11 540	10 639	340	6 025	9 569	4 168	1 007	1 415	1 841	4 508
C. Industria manufacturera	1 540 225	870 984	648 532	21 194	338 234	891 693	399 436	112 120	45 899	118 482	420 630
D. Suministro de energía eléctrica, gas, vapor y aire acondicionado	36 494	33 344	7 023	145	2 950	29 471	29 138	1 111	296	27 533	29 283
E. Suministro de agua, actividades de saneamiento, gestión de residuos y descontaminación	115 141	88 951	18 771	653	7 508	96 370	77 871	2 919	3 949	34 143	78 524
F. Construcción	649 912	327 038	453 779	6 913	209 925	196 133	86 650	23 550	6 727	28 000	93 563
G. Comercio al por mayor y al por menor; reparación de vehículos de motor y motocicletas	1 804 885	1 100 723	873 047	20 089	473 349	931 838	527 863	79 422	37 421	216 998	547 952
H. Transporte y almacenamiento	484 528	339 137	215 733	3 956	99 898	268 795	205 309	29 974	10 463	142 119	209 265
I. Hostelería	591 190	299 737	303 426	6 617	167 168	287 764	95 432	30 520	10 269	15 560	102 049
J. Información y comunicaciones	339 712	221 260	97 161	2 080	53 335	242 551	143 926	21 919	15 018	54 339	146 006
K. Actividades de las sociedades holding	2 999	1 049	2 999	2	562	-	380	105	11	917	382
L. Actividades inmobiliarias	99 585	54 327	90 177	692	43 295	9 408	5 145	5 195	337	16 765	5 837
M. Actividades profesionales, científicas y técnicas	671 991	298 513	296 887	4 686	147 137	375 104	122 869	23 821	14 568	49 485	127 555
N. Actividades administrativas y servicios auxiliares	859 222	566 247	216 447	3 139	78 230	642 775	441 015	43 863	30 548	7 935	444 154
P. Educación	215 203	66 418	111 640	891	36 831	103 563	17 068	11 628	1 565	698 464	17 959
Q. Actividades sanitarias y de servicios sociales	331 751	159 538	132 077	1 758	62 615	199 674	75 289	19 876	14 335	16 354	77 047
R. Actividades artísticas, recreativas y de entretenimiento	153 411	48 260	89 655	1 314	31 515	63 556	7 712	7 719	2 612	14 645	9 026
S. Otros servicios	101 965	57 683	74 470	1 215	38 518	27 495	9 481	8 469	1 973	1 709	10 696
<b>B) TAMAJOS (sólo criterio empleo)</b>											
Grandes y medianas	4 375 759	2 690 267	-	-	-	4 375 759	2 256 932	433 335	201 186	714 818	2 256 932
Grandes	...	2 034 945	-	-	-	...	2 034 945	-	-	-	2 034 945
Medianas (de 50 a 250 empleados)	...	655 322	-	-	-	...	221 987	433 335	-	-	221 987
Pequeñas (< 50 empleados)	3 642 663	1 924 794	3 642 663	77 443	1 847 351	-	-	-	-	-	77 443

**15 SOCIEDADES NO FINANCIERAS:**  
Síntesis de la información recopilada por la Central de Balances

**15.C Balance, Cuenta de resultados y ratios. 2013**

% y Ratios

	Bases de datos de la Central de Balances			
	C.B.I.	C.B.A.	C.B.B.	C.B.T.
	1	2	3	4
<b>A. BALANCE (precios corrientes)</b>				
1 Inmovilizado material neto . . . . .	30,3	24,7	45,8	30,0
2 Del cual: Ajuste para valorar a precios corrientes . . . . .	7,3	5,8	11,7	7,8
3 Inversiones en empresas del grupo y asociadas . . . . .	36,1	46,2	8,4	47,8
4 A largo plazo . . . . .	30,5	39,2	6,8	42,8
5 A corto plazo . . . . .	5,6	7,1	1,6	5,0
6 Deudores comerciales y otras cuentas a cobrar . . . . .	12,8	12,3	14,1	6,7
7 Efectivo y otros activos líquidos equivalentes . . . . .	4,2	3,5	6,0	3,2
8 Resto de activos . . . . .	16,6	13,3	25,7	12,2
9 Total Activo = Total Pasivo . . . . .	100,0	100,0	100,0	100,0
10 Patrimonio neto . . . . .	46,4	43,2	55,0	49,4
11 Deudas con coste financiero . . . . .	35,1	39,1	24,2	36,3
12 A largo plazo . . . . .	24,8	26,8	19,3	27,2
13 A corto plazo . . . . .	10,3	12,2	4,9	9,1
14 Acreedores comerciales y otras cuentas a pagar . . . . .	16,4	14,9	20,4	7,3
15 Resto de pasivos sin coste financiero . . . . .	2,2	2,8	0,5	7,0
<b>B. CUENTA DE RESULTADOS</b> (Serie de tasas en cuadros 15.1 a 15.6)				
16 Valor de la producción . . . . .	100,0	100,0	100,0	100,0
17 Del cual: Importe neto de la cifra de negocios y otros ingresos de explotación . . . . .	147,1	148,7	143,3	152,8
18 Consumos intermedios . . . . .	66,1	68,6	60,6	70,0
19 Del cual: Compras netas y trabajos realizados por otras empresas . . . . .	42,5	46,0	34,6	48,5
20 Valor añadido bruto al coste de los factores . . . . .	33,9	31,4	39,4	30,0
21 Gastos de personal . . . . .	23,0	19,1	31,8	15,7
22 Resultado económico bruto de la explotación . . . . .	10,9	12,3	7,5	14,4
23 Ingresos financieros . . . . .	4,8	6,3	1,3	5,3
24 Gastos financieros . . . . .	3,9	4,6	2,3	4,8
25 Amortizaciones netas y provisiones de explotación . . . . .	6,2	6,7	5,1	7,0

**15 SOCIEDADES NO FINANCIERAS:**  
Síntesis de la información recopilada por la Central de Balances

**15.1 Cuenta de resultados. Principales rúbricas**  
Total empresas. Base de datos integrada (CBI)

Tasas de variación interanual

	Valor de la producción (incluidas subvenciones)	Consumos intermedios (incluidos tributos)	Valor añadido bruto a coste de los factores	Gastos de personal			Resultado económico bruto de la explotación	Total	Gastos financieros			Resultado ordinario neto (RON)	Resultado del ejercicio
				Total	Empleo	Remuneración media			Total	Variación debida a			
										Coste (tipo interés)	Financiación con coste		
	1	2	3	4	5	6	7	8	9	10	11	12	13
<b>97</b>	10,2	11,7	7,2	4,8	3,6	1,1	10,5	-14,1	-20,0	4,7	1,2	22,1	44,6
<b>98</b>	7,3	7,3	7,4	6,6	5,0	1,5	8,4	-7,7	-19,5	11,8	-	23,1	7,2
<b>99</b>	8,1	9,2	5,9	7,3	5,8	1,4	4,1	-6,9	-22,4	15,8	-0,3	5,7	-3,9
<b>00</b>	13,1	15,5	7,7	8,6	5,5	3,0	6,6	29,1	5,7	25,5	-2,2	4,4	5,6
<b>01</b>	5,0	4,4	6,3	6,9	3,5	3,3	5,5	18,0	7,2	13,4	-2,7	9,7	-15,2
<b>02</b>	3,3	2,3	5,4	5,8	2,7	3,0	4,9	-4,6	-8,9	3,8	0,5	3,7	-57,3
<b>03</b>	5,1	4,6	6,3	5,6	2,4	3,1	7,2	-3,5	-7,2	4,5	-0,8	12,4	0,0
<b>04</b>	6,4	6,3	6,6	5,4	3,1	2,2	8,4	-3,5	-8,8	4,6	0,7	17,4	13,3
<b>05</b>	7,0	7,8	4,9	6,4	3,7	2,6	2,8	8,5	-0,8	9,3	-	6,8	13,0
<b>06</b>	7,7	7,6	8,0	7,2	3,6	3,5	9,3	30,4	6,0	24,7	-0,4	6,3	14,8
<b>07</b>	6,2	5,9	6,7	6,9	2,9	3,8	6,4	37,0	23,5	15,8	-2,3	4,4	2,0
<b>08</b>	-1,0	0,2	-3,1	4,0	0,3	3,7	-13,2	13,3	6,5	7,5	-0,7	-26,6	-54,9
<b>09</b>	-13,4	-15,9	-8,9	-4,8	-6,0	1,2	-16,2	-25,3	-25,5	-0,5	0,7	-22,3	14,5
<b>10</b>	2,3	4,1	-0,7	-1,0	-1,7	0,7	0,1	-7,3	-11,0	3,1	0,6	6,3	-15,8
<b>11</b>	2,0	4,3	-2,1	0,4	-1,0	1,4	-7,0	10,5	10,6	0,8	-0,8	-16,9	-29,6
<b>12</b>	-3,0	-2,0	-5,0	-2,9	-2,8	-	-9,3	-1,0	3,7	-5,6	0,9	-28,1	0,0
<b>13</b>	-2,3	-2,1	-2,8	-2,1	-1,8	-0,3	-4,3	-5,1	-3,9	-1,6	0,3	8,2	0,0

**15 SOCIEDADES NO FINANCIERAS:**  
Síntesis de la información recopilada por la Central de Balances

**15.2 Cuenta de resultados. Principales rúbricas**  
Total empresas. Base de datos trimestral (CBT)

Tasas de variación interanual

	Valor de la producción (incluidas subvenciones)	Consumos intermedios (incluidos tributos)	Valor añadido bruto a coste de los factores	Gastos de personal			Resultado económico bruto de la explotación	Gastos financieros				Resultado ordinario neto (RON)	Resultado del ejercicio
				Total	Empleo	Remuneración media		Total	Variación debida a				
									Coste (tipo interés)	Financiación con coste	Otros gastos financieros		
1	2	3	4	5	6	7	8	9	10	11	12	13	
<b>10 /</b>	11,1	15,0	4,6	-1,0	-2,1	1,1	9,9	-15,9	-18,5	1,8	0,8	8,8	8,6
<b>II</b>	14,0	17,5	7,9	-0,7	-1,6	0,9	16,8	9,1	1,9	6,5	0,7	12,7	-2,0
<b>III</b>	6,6	9,6	1,2	-1,5	-1,4	-0,1	3,6	10,3	3,0	7,2	0,1	23,5	49,7
<b>IV</b>	4,7	7,7	-1,4	-0,7	-1,1	0,4	-2,1	6,3	1,7	7,1	-2,5	-4,6	-
<b>11 /</b>	7,8	11,8	0,1	0,1	-0,6	0,8	-	16,9	13,0	4,4	-0,5	21,8	25,0
<b>II</b>	8,8	14,6	-2,5	1,0	-0,5	1,4	-5,8	4,5	4,7	0,3	-0,5	-9,5	-30,1
<b>III</b>	8,2	11,8	1,2	1,5	1,2	0,3	1,0	9,7	14,4	-2,1	-2,6	-12,5	-49,9
<b>IV</b>	4,2	7,4	-2,8	-0,4	-0,5	0,1	-5,1	13,3	14,6	-1,6	0,3	-26,3	-
<b>12 /</b>	3,4	6,3	-3,1	-0,9	-1,1	0,2	-5,2	0,8	3,6	-2,2	-0,6	-36,3	-56,0
<b>II</b>	-2,5	-0,2	-8,0	-1,8	-1,8	-	-14,1	1,2	0,2	-0,1	1,1	-19,2	-96,4
<b>III</b>	0,8	1,6	-1,2	-2,7	-3,5	0,8	0,1	-3,2	-4,9	1,1	0,6	-26,0	-11,9
<b>IV</b>	-0,6	0,3	-2,7	-3,2	-3,2	-	-2,1	-5,2	-5,3	-2,9	3,0	23,1	-
<b>13 /</b>	-3,0	-1,6	-6,1	-1,4	-2,1	0,7	-10,3	-4,0	-1,2	-2,3	-0,5	-14,8	-36,2
<b>II</b>	-2,8	-4,3	1,0	-2,2	-2,3	-	4,4	-6,5	-1,2	-2,6	-2,7	-11,8	-
<b>III</b>	-4,2	-2,3	-8,5	-2,1	-3,0	0,9	-13,6	-3,1	2,5	-4,3	-1,3	-12,2	11,3
<b>IV</b>	-1,8	-1,0	-3,7	-0,9	-1,2	0,3	-6,3	9,9	6,7	-4,0	7,2	23,3	85,4
<b>14 /</b>	-3,8	-5,5	0,3	-0,7	-1,3	0,6	1,5	-3,7	-2,5	-2,5	1,3	0,3	44,9
<b>II</b>	0,2	-0,9	2,6	0,5	-0,6	1,1	4,9	1,5	1,4	-2,7	2,8	6,5	97,0
<b>III</b>	3,2	4,1	1,2	1,2	-0,3	1,5	1,1	-0,9	-4,5	-2,0	5,6	-6,9	-41,6
<b>IV</b>	-0,8	0,6	-4,3	2,7	0,7	2,0	-12,3	-19,0	-12,5	1,4	-7,9	-33,5	-
<b>15 /</b>	-1,0	-2,6	2,6	1,5	1,1	0,3	3,8	-9,3	-9,1	0,1	-0,3	23,2	137,2
<b>II</b>	0,8	-1,2	5,1	2,0	1,6	0,4	8,3	-13,6	-13,1	-0,3	-0,2	15,0	15,3

**15 SOCIEDADES NO FINANCIERAS:**  
Síntesis de la información recopilada por la Central de Balances

**15.3 Cuenta de resultados. Principales rúbricas**  
Total empresas. Base de datos trimestral (CBT)

Trimestres acumulados (a)

Tasas de variación interanual

	Valor de la producción (incluidas subvenciones)	Consumos intermedios (incluidos tributos)	Valor añadido bruto a coste de los factores	Gastos de personal			Resultado económico bruto de la explotación	Gastos financieros				Resultado ordinario neto (RON)	Resultado del ejercicio
				Total	Empleo	Remuneración media		Total	Variación debida a				
									Coste (tipo interés)	Financiación con coste	Otros gastos financieros		
1	2	3	4	5	6	7	8	9	10	11	12	13	
<b>01</b>	4,1	4,2	3,9	4,4	0,8	3,5	3,5	15,5	-3,7	19,9	-0,7	18,1	-14,6
<b>02</b>	1,5	-0,1	3,8	4,0	-	3,9	3,7	-5,8	-12,6	6,7	0,1	2,5	-
<b>03</b>	3,7	3,3	4,2	3,7	0,1	3,6	4,6	-0,2	-8,1	7,0	0,9	11,7	-
<b>04</b>	8,3	9,8	5,7	3,2	0,1	3,1	7,7	-7,5	-7,4	-1,1	1,0	18,4	9,3
<b>05</b>	11,1	15,8	3,3	3,8	0,5	3,3	2,8	4,0	-1,6	6,7	-1,1	10,3	28,0
<b>06</b>	9,6	11,2	6,7	5,2	1,3	3,8	7,9	39,1	7,8	32,2	-0,9	4,9	9,5
<b>07</b>	6,1	6,8	4,6	3,9	0,2	3,7	5,2	38,5	14,5	24,6	-0,6	9,1	14,3
<b>08</b>	-0,2	1,4	-3,3	3,1	0,4	2,7	-7,9	15,9	10,6	7,0	-1,7	-16,5	-48,8
<b>09</b>	-13,8	-16,7	-7,9	-2,2	-3,9	1,7	-12,6	-31,4	-33,7	1,0	1,3	-8,6	49,9
<b>10</b>	8,9	12,2	3,0	-1,0	-1,6	0,6	6,8	1,8	-3,1	5,0	-0,1	9,1	-11,9
<b>11</b>	7,2	11,3	-1,0	0,5	-0,1	0,6	-2,4	10,9	11,9	-0,2	-0,8	-9,0	-29,2
<b>12</b>	0,2	2,0	-3,7	-2,1	-2,4	0,3	-5,3	-1,7	-2,1	-0,6	1,0	-15,4	-89,7
<b>13</b>	-2,9	-2,3	-4,5	-1,7	-2,2	0,5	-7,0	-0,8	1,6	-3,2	0,8	-0,7	163,3
<b>14</b>	-0,3	-0,5	-	0,9	-0,4	1,3	-1,0	-6,0	-4,4	-1,5	-0,1	-13,4	140,5
<b>13 III</b>	-3,3	-2,7	-4,7	-1,9	-2,5	0,6	-7,3	-4,5	-	-3,0	-1,5	-12,8	46,7
<b>IV</b>	-2,9	-2,3	-4,5	-1,7	-2,2	0,5	-7,0	-0,8	1,6	-3,2	0,8	-0,7	163,3
<b>14 /</b>	-3,8	-5,5	0,3	-0,7	-1,3	0,6	1,5	-3,7	-2,5	-2,5	1,3	0,3	44,9
<b>II</b>	-1,8	-3,3	1,5	-0,1	-1,0	0,8	3,2	-1,1	-0,5	-2,6	2,0	3,9	80,8
<b>III</b>	-0,2	-0,8	1,4	0,3	-0,7	1,0	2,5	-1,0	-1,8	-2,4	3,2	0,4	31,0
<b>IV</b>	-0,3	-0,5	-	0,9	-0,4	1,3	-1,0	-6,0	-4,4	-1,5	-0,1	-13,4	140,5
<b>15 /</b>	-1,0	-2,6	2,6	1,5	1,1	0,3	3,8	-9,3	-9,1	0,1	-0,3	23,2	137,2
<b>II</b>	-0,1	-1,9	3,8	1,7	1,3	0,4	6,1	-11,5	-12,1	0,9	-0,3	18,3	47,0

Véanse notas al final del capítulo.

**15 SOCIEDADES NO FINANCIERAS:**  
**Síntesis de la información recopilada por la Central de Balances**

**15.4 Cuenta de resultados. Principales rúbricas**  
**Sector industria.**  
**Base de datos integrada (CBI)**

Tasas de variación interanual

	Valor de la producción (incluidas subvenciones)	Consumos intermedios (incluidos tributos)	Valor añadido bruto a coste de los factores	Gastos de personal			Resultado económico bruto de la explotación	Gastos financieros				Resultado ordinario neto (RON)	Resultado del ejercicio
				Total	Empleo	Remuneración media		Total	Variación debida a				
									Coste (tipo interés)	Financiación con coste	Otros gastos financieros		
1	2	3	4	5	6	7	8	9	10	11	12	13	
97	11,6	11,9	10,4	4,5	1,9	2,5	20,0	-15,2	-17,4	0,7	1,4	27,8	22,0
98	6,3	6,0	7,3	6,1	3,6	2,4	8,9	-12,6	-18,4	6,4	-0,6	22,4	45,7
99	7,1	8,5	2,9	4,9	3,0	1,8	0,1	-10,1	-23,8	10,0	3,7	4,8	16,4
00	16,6	18,7	10,3	7,1	3,7	3,3	14,8	27,2	12,1	20,3	-5,3	11,7	-5,2
01	1,4	2,2	-1,0	4,1	0,8	3,3	-8,0	13,2	5,3	11,2	-3,3	-16,2	-12,8
02	0,8	0,8	0,7	3,7	0,4	3,2	-4,0	-5,0	-14,0	8,4	0,6	-8,2	-13,0
03	4,0	3,7	5,0	3,7	0,4	3,2	7,1	-8,4	-12,6	4,9	-0,7	13,1	8,7
04	7,8	8,2	6,7	3,7	0,5	3,2	11,6	-2,5	-7,1	5,9	-1,3	19,3	3,1
05	7,2	8,7	2,7	3,4	0,6	2,9	1,5	9,4	-1,2	11,9	-1,3	7,4	40,7
06	8,2	9,3	4,4	4,0	0,5	3,5	5,0	25,6	14,4	12,4	-1,2	3,8	6,2
07	8,5	8,9	7,0	4,5	1,0	3,5	11,0	33,8	14,0	19,9	-0,1	10,9	-6,4
08	-2,8	-1,3	-8,1	2,5	-1,4	4,0	-22,8	2,9	-4,1	10,0	-3,0	-36,1	-74,2
09	-21,5	-22,9	-16,5	-7,7	-8,3	0,6	-32,5	-25,6	-25,7	-0,6	0,7	-54,4	-91,2
10	10,4	12,1	5,0	-1,4	-3,0	1,7	20,6	-7,8	-6,4	-0,3	-1,1	70,5	-
11	7,7	10,6	-1,9	1,0	-1,2	2,3	-7,8	8,7	5,3	1,8	1,6	-4,2	58,7
12	-0,8	0,3	-5,0	-2,0	-2,8	0,8	-11,3	-3,6	1,5	-4,4	-0,7	-19,4	-78,4
13	-1,4	-1,2	-2,0	-0,9	-1,6	0,7	-4,4	-7,1	-6,2	-1,1	0,2	-11,1	9,9

**15 SOCIEDADES NO FINANCIERAS:**  
**Síntesis de la información recopilada por la Central de Balances**

**15.5 Cuenta de resultados. Principales rúbricas**  
**Sector industria.**  
**Base de datos trimestral (CBT)**

Tasas de variación interanual

	Valor de la producción (incluidas subvenciones)	Consumos intermedios (incluidos tributos)	Valor añadido bruto a coste de los factores	Gastos de personal			Resultado económico bruto de la explotación	Gastos financieros				Resultado ordinario neto (RON)	Resultado del ejercicio
				Total	Empleo	Remuneración media		Total	Variación debida a				
									Coste (tipo interés)	Financiación con coste	Otros gastos financieros		
1	2	3	4	5	6	7	8	9	10	11	12	13	
10 /	26,9	30,8	7,7	-1,7	-3,6	2,0	29,0	-17,1	-12,6	-5,1	0,6	-13,4	49,0
//	31,8	30,6	38,1	0,9	-2,5	3,5	133,9	4,9	2,1	4,7	-1,9	112,3	-43,7
///	20,4	20,5	19,4	-0,7	-2,0	1,3	63,9	12,6	6,0	16,3	-9,7	25,2	-
IV	19,5	14,7	64,5	1,4	-0,8	2,3	-	15,5	5,1	11,7	-1,3	-	-
11 /	22,9	23,7	18,3	2,0	-0,9	2,9	50,0	12,5	13,5	2,9	-3,9	-	-
//	18,4	23,6	-8,4	2,1	-0,9	3,0	-20,7	6,1	5,6	-0,6	1,1	-11,9	-34,2
///	16,5	19,1	0,2	3,0	0,8	2,2	-4,0	3,3	3,4	-0,2	0,1	-3,3	-35,1
IV	10,0	12,9	-6,3	0,1	-1,0	1,1	-15,2	9,1	0,7	3,9	4,5	1,2	-
12 /	9,2	12,0	-7,8	0,2	-1,9	2,2	-18,2	13,5	8,8	5,6	-0,9	-39,5	-54,7
//	3,4	6,5	-17,4	-0,3	-2,6	2,4	-42,6	-5,5	-6,4	7,0	-6,1	-31,3	-16,4
///	10,6	10,9	8,4	-1,6	-3,5	2,0	22,8	-8,8	-13,7	6,0	-1,1	14,8	-27,7
IV	5,7	7,9	-9,1	-2,9	-3,0	0,2	-18,2	-1,3	10,6	-10,8	-1,1	-72,9	-25,8
13 /	-2,4	-1,6	-8,6	-1,0	-2,0	1,1	-20,4	2,3	9,6	-9,0	1,7	-60,0	-83,9
//	-1,8	-2,0	-0,3	-0,5	-1,2	0,7	0,3	-1,8	3,4	-5,7	0,5	-42,6	-64,5
///	-6,9	-5,8	-15,2	-1,4	-2,3	0,9	-31,1	1,6	9,3	-8,1	0,4	-56,8	-44,6
IV	-8,7	-6,9	-22,8	-0,4	-1,7	1,4	-59,3	-17,0	-11,8	-6,4	1,2	25,3	-
14 /	-3,1	-3,4	-1,2	-0,4	-0,9	0,4	-2,6	-11,4	-7,8	-3,7	0,1	22,6	56,2
//	0,2	-0,4	4,9	0,3	-0,7	0,9	15,8	-10,6	-7,5	-5,3	2,2	-11,2	145,7
///	4,8	5,5	-0,4	1,8	-	1,8	-4,0	-4,3	-18,6	8,5	5,8	9,7	-33,2
IV	-4,2	-2,0	-21,8	3,7	0,8	2,9	-	17,8	17,8	6,4	-6,4	-	-
15 /	-7,7	-12,1	23,3	2,9	0,9	2,0	62,7	-5,1	-6,8	-1,9	3,6	161,6	155,2
//	-1,7	-6,4	33,2	3,9	1,4	2,5	89,5	-6,4	-6,0	0,5	-0,9	166,1	-24,3

**15 SOCIEDADES NO FINANCIERAS:**  
**Síntesis de la información recopilada por la Central de Balances**

**15.6 Cuenta de resultados. Principales rúbricas**  
**Sector industria.**  
**Base de datos trimestral (CBT)**

Trimestres acumulados (a)

Tasas de variación interanual

	Valor de la producción (incluidas subvenciones)	Consumos intermedios (incluidos tributos)	Valor añadido bruto a coste de los factores	Gastos de personal			Resultado económico bruto de la explotación	Gastos financieros				Resultado ordinario neto (RON)	Resultado del ejercicio
				Total	Empleo	Remuneración media		Total	Variación debida a				
									Coste (tipo interés)	Financiación con coste	Otros gastos financieros		
1	2	3	4	5	6	7	8	9	10	11	12	13	
01	-2,8	-1,0	-8,1	2,8	-0,3	3,1	-17,6	2,9	-4,7	9,5	-1,9	-26,5	-10,5
02	-1,7	-1,0	-4,0	1,6	-1,8	3,4	-9,8	-12,2	-23,0	8,8	2,0	-12,9	-15,7
03	3,2	3,0	4,0	2,1	-1,0	3,1	6,3	-6,2	-15,5	8,8	0,5	22,6	0,6
04	13,5	13,9	11,7	2,5	-0,5	3,0	22,2	-2,1	-5,8	4,3	-0,6	38,9	87,4
05	13,6	15,4	6,8	3,4	-0,2	3,6	10,0	18,0	3,0	13,4	1,6	13,5	20,2
06	12,5	15,0	2,1	3,0	-0,5	3,5	1,2	34,5	8,8	29,4	-3,7	4,7	-4,6
07	7,4	8,3	3,2	2,8	-0,9	3,7	3,6	41,2	15,1	28,7	-2,6	3,2	-22,4
08	-1,5	0,7	-12,8	1,7	-0,7	2,4	-26,8	24,0	6,8	22,5	-5,3	-44,3	-95,8
09	-29,1	-29,2	-28,5	-6,1	-6,4	0,3	-57,3	-31,0	-31,0	-0,4	0,4	-52,1	-
10	24,4	23,6	29,6	-	-2,3	2,3	119,1	2,7	-	5,4	-2,7	122,2	-
11	16,8	19,7	0,3	1,8	-0,5	2,3	-1,9	7,6	4,2	2,8	0,6	26,2	-51,1
12	7,2	9,3	-6,9	-1,1	-2,7	1,7	-15,0	-0,9	-13,1	14,4	-2,2	-35,2	-76,0
13	-5,0	-4,1	-12,1	-0,8	-1,8	1,0	-30,1	-4,0	20,1	-24,8	0,7	-40,5	-
14	-0,5	-0,1	-4,0	1,3	-0,2	1,5	-15,5	-2,9	-28,6	24,4	1,3	-29,4	-
13 ///	-3,7	-3,1	-8,5	-0,9	-1,9	0,9	-20,5	0,7	35,1	-35,3	0,9	-52,5	-65,5
IV	-5,0	-4,1	-12,1	-0,8	-1,8	1,0	-30,1	-4,0	20,1	-24,8	0,7	-40,5	-
14 /	-3,1	-3,4	-1,2	-0,4	-0,9	0,4	-2,6	-11,4	-7,8	-3,7	0,1	22,6	56,2
II	-1,4	-1,9	1,8	-0,1	-0,8	0,7	5,9	-11,0	-27,2	15,0	1,2	0,4	110,6
III	0,6	0,5	1,1	0,5	-0,5	1,0	2,2	-9,1	-32,7	21,1	2,5	3,4	57,0
IV	-0,5	-0,1	-4,0	1,3	-0,2	1,5	-15,5	-2,9	-28,6	24,4	1,3	-29,4	-
15 /	-7,7	-12,1	23,3	2,9	0,9	2,0	62,7	-5,1	-6,8	-1,9	3,6	161,6	155,2
II	-4,7	-9,2	28,2	3,4	1,1	2,2	76,0	-5,8	-11,0	3,8	1,4	164,1	32,0

Véanse notas al final del capítulo.

**15 SOCIEDADES NO FINANCIERAS:**  
**Síntesis de la información recopilada por la Central de Balances**

**15.7 Ratios significativas: R.1 Rentabilidad ordinaria del activo neto.**  
**Base de datos integrada (CBI)**

Ratios

	Por sectores										Por tamaño					
	Total		Energía		Industria		Comercio y hostelería		Información y comunicaciones		Grandes, públicas y dependientes		Medianas		Pequeñas	
	t-1	t	t-1	t	t-1	t	t-1	t	t-1	t	t-1	t	t-1	t	t-1	t
1	2	3	4	5	6	7	8	9	10	11	12	13	14	15	16	
97	8,2	8,4	7,8	6,6	9,8	10,8	9,9	10,1	10,6	11,5	7,9	8,2	10,6	10,7	8,9	8,9
98	8,5	8,9	6,5	7,3	11,0	11,7	9,9	11,0	11,3	12,9	8,2	8,7	10,8	10,6	9,2	9,0
99	9,0	7,8	7,3	6,9	11,8	10,7	11,4	11,6	12,5	8,1	8,8	7,4	10,8	10,5	9,5	9,2
00	7,9	7,3	7,0	7,1	11,1	11,2	11,6	10,0	10,8	7,0	7,5	7,0	10,7	9,2	8,8	8,6
01	7,5	7,6	7,6	8,1	11,3	9,4	9,9	10,1	8,3	11,2	7,1	7,5	10,3	9,6	8,3	8,0
02	7,6	7,9	9,0	9,9	9,4	8,2	10,1	9,7	10,9	13,2	7,4	8,0	10,2	9,2	7,6	6,1
03	7,8	7,5	9,7	7,8	8,3	8,1	9,3	8,5	12,8	16,0	8,0	7,9	9,2	8,8	7,3	5,4
04	7,5	7,5	7,7	7,1	8,3	9,0	8,6	8,1	17,0	20,7	7,9	8,2	8,9	8,4	5,8	4,9
05	7,4	7,5	7,0	7,2	9,1	8,9	8,2	7,7	20,2	18,4	8,1	8,5	8,8	8,1	5,6	4,8
06	7,6	7,6	7,3	8,4	9,0	8,7	7,8	7,6	16,9	16,3	8,5	8,6	8,1	7,9	5,2	4,9
07	7,6	7,5	8,3	7,1	9,0	9,5	7,8	7,4	16,0	20,2	8,6	8,5	8,4	7,8	5,3	4,7
08	7,7	6,6	7,1	7,1	9,7	6,6	8,6	6,2	19,2	22,2	8,4	7,6	8,1	5,4	5,5	3,7
09	6,3	5,1	7,3	6,4	6,5	3,7	5,9	4,8	23,2	21,4	7,4	6,3	5,6	3,9	3,8	2,1
10	4,9	4,8	6,1	5,7	3,8	5,2	4,9	5,1	21,5	19,9	5,9	5,9	3,9	3,6	2,3	1,8
11	4,7	4,4	5,7	5,3	5,4	5,2	5,5	5,2	19,3	17,1	5,7	5,5	3,8	3,6	1,9	1,3
12	4,5	4,0	5,2	5,9	5,5	5,0	5,5	4,4	16,6	13,9	5,5	5,0	3,7	3,6	1,6	1,0
13	4,5	4,6	6,0	6,0	5,7	5,1	4,9	5,7	14,7	14,1	5,5	5,6	4,3	4,4	1,3	1,4

**15 SOCIEDADES NO FINANCIERAS:**  
Síntesis de la información recopilada por la Central de Balances

**15.8 Ratios significativas: R.1 Rentabilidad ordinaria del activo neto.**  
Base de datos trimestral (CBT)

Ratios (a)

	Total	Por sectores								Por tamaño		
		Energía	Industria	Servicios					Actividades con cobertura reducida en CB	Grandes, públicas y dep.	Medianas	Pequeñas
				Total	Comercio y hostelería	Transporte	Información y comunicaciones	Otros servicios				
1	2	3	4	5	6	7	8	9	10	11	12	
<b>10 /</b>	4,3	5,5	2,6	4,2	8,8	1,0	25,8	2,6	3,5	4,3	2,4	...
<b>II</b>	5,1	5,0	5,3	5,2	4,9	2,2	28,1	4,4	4,0	5,1	6,8	...
<b>III</b>	5,6	5,5	4,1	6,0	6,7	2,7	29,0	5,1	3,8	5,6	6,7	...
<b>IV</b>	5,5	5,0	4,6	6,1	7,8	1,6	23,9	5,9	0,8	5,5	4,5	...
<b>11 /</b>	4,2	4,8	4,5	4,0	8,9	1,0	21,6	2,7	3,3	4,2	2,6	...
<b>II</b>	4,6	4,2	4,3	4,7	3,9	2,5	26,1	4,0	5,7	4,6	4,8	...
<b>III</b>	5,3	5,0	4,0	5,6	7,9	3,2	25,6	4,5	6,2	5,3	6,6	...
<b>IV</b>	5,2	4,3	5,0	5,6	8,0	1,4	19,3	5,7	5,7	5,2	3,1	...
<b>12 /</b>	3,6	4,8	3,9	3,1	11,9	0,8	20,6	1,5	3,9	3,6	3,3	...
<b>II</b>	3,5	4,3	2,9	3,3	3,7	1,6	22,2	2,6	2,3	3,5	5,3	...
<b>III</b>	4,6	4,9	6,6	4,3	9,2	3,1	25,5	2,7	2,8	4,6	4,3	...
<b>IV</b>	4,9	5,6	2,9	5,1	4,7	2,7	20,9	4,9	1,5	5,0	1,5	...
<b>13 /</b>	3,5	4,4	2,2	3,3	8,3	0,2	20,1	1,9	5,1	3,5	3,8	...
<b>II</b>	3,6	3,8	1,9	3,9	5,4	3,1	21,7	2,5	1,8	3,6	5,7	...
<b>III</b>	4,2	3,7	3,3	4,7	8,3	4,7	23,3	2,8	0,8	4,2	5,7	...
<b>IV</b>	5,6	6,4	1,5	5,9	12,8	3,0	21,1	4,4	5,0	5,6	4,3	...
<b>14 /</b>	3,3	4,6	2,7	2,9	6,8	1,7	15,5	1,6	5,1	3,3	2,6	...
<b>II</b>	4,2	4,6	3,3	4,1	6,2	3,2	15,7	3,1	3,7	4,2	6,8	...
<b>III</b>	4,2	3,5	4,1	4,5	9,1	3,7	17,8	3,1	1,4	4,2	5,8	...
<b>IV</b>	4,5	4,4	-1,4	5,1	8,0	1,6	14,6	5,2	9,6	4,5	3,0	...
<b>15 /</b>	3,4	3,2	7,4	3,0	8,6	1,7	14,8	1,7	5,4	3,4	3,8	...
<b>II</b>	4,4	3,6	9,7	4,1	8,8	3,9	14,6	2,7	6,5	4,3	7,0	...

Véanse notas al final del capítulo.

**15 SOCIEDADES NO FINANCIERAS:**  
Síntesis de la información recopilada por la Central de Balances

**15.9 Ratios significativas: R.1 Rentabilidad ordinaria del activo neto.**  
Base de datos trimestral (CBT)

Ratios

Trimestres acumulados (a)

	Total	Por sectores								Por tamaño		
		Energía	Industria	Servicios					Actividades con cobertura reducida en CB	Grandes, públicas y dep.	Medianas	Pequeñas
				Total	Comercio y hostelería	Transporte	Información y comunicaciones	Otros servicios				
1	2	3	4	5	6	7	8	9	10	11	12	
<b>01</b>	8,1	8,8	11,2	7,0	11,4	4,9	15,5	5,2	14,5	8,1	8,8	...
<b>02</b>	8,8	10,9	9,6	7,9	11,3	6,0	20,5	5,9	12,3	8,8	8,7	...
<b>03</b>	8,3	8,3	9,6	7,8	10,7	4,8	26,1	5,6	12,8	8,2	8,0	...
<b>04</b>	8,2	7,8	11,1	7,5	9,4	4,7	26,3	5,2	12,3	8,1	7,7	...
<b>05</b>	9,1	8,7	11,4	8,5	8,4	4,0	26,2	7,2	13,2	9,0	7,1	...
<b>06</b>	9,4	9,2	10,8	9,1	7,9	3,7	37,1	8,0	10,9	9,5	7,5	...
<b>07</b>	8,9	8,3	10,4	8,9	7,5	4,1	39,6	7,6	8,1	8,9	7,7	...
<b>08</b>	7,5	8,0	6,1	7,7	5,7	2,8	26,0	7,4	4,8	7,5	4,3	...
<b>09</b>	6,2	6,9	3,2	6,5	5,6	1,4	27,0	6,4	3,5	6,2	3,4	...
<b>10</b>	6,3	6,1	5,2	6,7	8,0	1,9	27,0	6,4	3,8	6,3	5,4	...
<b>11</b>	5,9	5,2	5,5	6,2	8,3	2,1	23,4	6,0	6,6	5,9	4,4	...
<b>12</b>	5,5	6,3	5,0	5,3	8,3	2,2	22,5	4,8	3,2	5,5	3,8	...
<b>13</b>	5,9	6,6	3,3	6,1	10,6	2,8	21,8	4,9	3,8	5,9	4,9	...
<b>14</b>	5,2	4,8	3,5	5,5	9,6	2,6	16,3	5,1	5,2	5,2	4,8	...
<b>13 III</b>	4,1	4,2	2,8	4,3	7,4	2,7	22,0	2,9	2,8	4,1	5,1	...
<b>IV</b>	5,9	6,6	3,3	6,1	10,6	2,8	21,8	4,9	3,8	5,9	4,9	...
<b>14 /</b>	3,3	4,6	2,7	2,9	6,8	1,7	15,5	1,6	5,1	3,3	2,6	...
<b>II</b>	4,2	4,9	3,3	4,0	6,5	2,5	15,8	3,1	4,5	4,1	4,7	...
<b>III</b>	4,3	4,5	3,8	4,3	7,6	2,9	16,4	3,2	3,7	4,3	5,0	...
<b>IV</b>	5,2	4,8	3,5	5,5	9,6	2,6	16,3	5,1	5,2	5,2	4,8	...
<b>15 /</b>	3,4	3,2	7,4	3,0	8,6	1,7	14,8	1,7	5,4	3,4	3,8	...
<b>II</b>	4,2	3,8	8,7	3,8	8,7	2,8	14,8	2,6	6,1	4,2	5,3	...

Véanse notas al final del capítulo.

**15 SOCIEDADES NO FINANCIERAS:**  
Síntesis de la información recopilada por la Central de Balances

**15.10 Ratios significativas: R.2 Intereses por financiación recibida sobre recursos ajenos con coste (operaciones vivas). Base de datos integrada (CBI)**

Ratios

	Total		Por sectores								Por tamaño					
			Energía		Industria		Comercio y hostelería		Información y comunicaciones		Grandes, públicas y dependientes		Medianas		Pequeñas	
	1 t-1	2 t	3 t-1	4 t	5 t-1	6 t	7 t-1	8 t	9 t-1	10 t	11 t-1	12 t	13 t-1	14 t	15 t-1	16 t
97	8,7	7,0	8,1	5,8	9,2	7,6	9,6	7,7	9,4	7,8	8,3	6,6	9,6	7,5	10,4	8,6
98	7,0	5,6	5,8	4,8	7,8	6,3	7,6	6,4	7,8	6,7	6,6	5,3	7,4	5,9	8,6	7,3
99	5,6	4,3	4,8	3,7	6,4	4,9	6,5	5,4	6,3	4,8	5,2	4,0	6,0	4,7	6,9	5,8
00	4,3	4,6	3,7	4,0	5,0	5,6	5,1	5,5	5,1	4,4	4,1	4,3	4,6	5,0	5,6	5,9
01	4,6	4,9	4,1	4,4	5,6	5,9	5,3	5,7	4,0	4,8	4,3	4,6	5,2	5,6	5,7	6,2
02	4,9	4,4	4,5	3,9	5,8	5,0	5,8	5,4	4,8	4,6	4,6	4,2	5,9	5,1	6,0	5,4
03	4,4	4,1	3,9	3,7	4,9	4,3	5,2	4,6	4,6	4,6	4,1	3,9	5,1	4,4	5,2	4,5
04	4,0	3,7	3,7	3,3	4,2	3,9	4,5	4,1	4,5	4,9	3,9	3,6	4,4	3,9	4,4	4,0
05	3,6	3,6	3,2	3,2	3,9	3,9	4,1	4,1	4,9	4,5	3,6	3,5	3,9	4,0	3,8	3,7
06	3,6	3,8	3,3	3,5	3,8	4,3	4,1	4,4	4,6	4,5	3,5	3,7	3,9	4,3	3,6	3,9
07	3,7	4,6	3,4	4,0	4,4	5,0	4,3	5,0	4,5	5,6	3,7	4,5	4,4	5,3	3,7	4,5
08	4,8	5,1	4,1	4,5	5,4	5,2	5,3	5,5	5,5	5,6	4,7	4,9	5,0	6,0	5,1	5,6
09	5,1	3,8	4,4	3,6	5,2	3,9	5,5	4,4	5,6	5,4	5,1	3,6	5,7	4,5	5,3	4,6
10	3,8	3,3	3,6	3,5	3,9	3,7	4,4	3,9	5,6	4,4	3,5	3,2	4,3	3,6	4,5	3,7
11	3,4	3,7	3,5	4,0	3,6	3,8	3,9	4,2	4,2	4,2	3,3	3,7	3,7	4,1	3,6	3,8
12	3,7	3,9	4,0	4,1	3,9	3,9	4,2	4,2	4,3	4,4	3,7	3,8	4,2	4,2	3,8	3,9
13	3,9	3,7	4,1	4,1	3,6	3,3	4,2	4,1	4,5	4,2	3,9	3,8	4,2	4,0	3,9	3,5

**15 SOCIEDADES NO FINANCIERAS:**  
Síntesis de la información recopilada por la Central de Balances

**15.11 Ratios significativas: R.2 Intereses por financiación recibida sobre recursos ajenos con coste (operaciones vivas). Base de datos trimestral (CBT)**

Ratios

	Total		Por sectores							Por tamaño		
			Energía	Industria	Servicios				Actividades con cobertura reducida en CB	Grandes, públicas y dep.	Medianas	Pequeñas
	Total	Comercio y hostelería			Transporte	Información y comunicaciones	Otros servicios					
1	2	3	4	5	6	7	8	9	10	11	12	
10 /	3,1	3,4	3,0	2,9	3,0	2,1	4,6	3,0	3,1	3,1	3,2	...
//	3,4	3,8	3,3	3,3	3,1	2,2	5,0	3,4	3,4	3,4	3,3	...
///	3,2	3,4	3,5	3,1	3,4	2,3	4,4	3,1	3,3	3,2	3,5	...
IV	3,3	3,4	3,5	3,2	3,6	2,0	3,4	3,5	3,2	3,3	4,5	...
11 /	3,4	3,4	3,4	3,4	3,8	2,4	4,3	3,6	4,5	3,4	2,4	...
//	3,6	3,6	3,5	3,5	3,4	2,6	4,2	3,7	4,3	3,6	3,3	...
///	3,6	3,4	3,5	3,7	3,7	2,8	3,6	4,0	4,4	3,6	3,3	...
IV	3,8	3,7	3,5	3,8	4,0	3,2	3,8	3,9	5,1	3,8	3,6	...
12 /	3,6	3,8	3,0	3,5	3,7	2,6	2,9	3,8	4,2	3,6	3,7	...
//	3,6	3,7	2,7	3,6	3,2	2,5	3,2	4,0	3,8	3,6	3,7	...
///	3,4	3,9	2,6	3,4	3,5	2,4	2,8	3,7	3,6	3,4	3,6	...
IV	3,5	3,6	3,7	3,5	3,5	2,4	3,2	3,8	3,9	3,5	3,9	...
13 /	3,5	4,0	3,7	3,3	4,1	2,2	2,2	3,5	3,3	3,5	2,9	...
//	3,5	3,8	3,7	3,3	3,3	2,2	2,5	3,6	3,5	3,5	3,0	...
///	3,5	3,6	3,8	3,4	3,8	2,2	2,6	3,6	3,7	3,5	3,2	...
IV	3,8	4,0	3,3	3,7	3,9	3,4	3,0	3,8	4,6	3,8	3,3	...
14 /	3,4	3,8	2,7	3,3	4,0	2,3	4,1	3,5	3,6	3,4	3,7	...
//	3,5	3,8	2,8	3,5	3,7	2,4	4,2	3,8	3,6	3,5	4,1	...
///	3,3	3,7	2,2	3,2	3,4	2,6	2,5	3,4	4,8	3,3	2,5	...
IV	3,2	3,7	2,8	3,1	3,0	2,3	2,6	3,4	6,2	3,2	2,8	...
15 /	3,0	3,4	2,4	2,9	3,0	2,2	2,0	3,2	4,1	3,0	2,6	...
//	3,0	3,2	2,4	3,0	3,1	2,1	2,1	3,3	3,6	3,0	2,8	...

**15 SOCIEDADES NO FINANCIERAS:**  
Síntesis de la información recopilada por la Central de Balances

**15.12 Ratios significativas: R.2 Intereses por financiación recibida sobre recursos ajenos con coste (operaciones vivas). Base de datos trimestral (CBT)**

Trimestres acumulados (a)

Ratios

Total	Por sectores									Por tamaño		
	Energía	Industria	Servicios						Actividades con cobertura reducida en CB	Grandes, públicas y dep.	Medianas	Pequeñas
			Total	Comercio y hostelería	Transporte	Información y comunicaciones	Otros servicios					
1	2	3	4	5	6	7	8	9	10	11	12	
01	5,1	5,0	5,7	5,0	4,8	5,5	5,5	4,7	6,9	5,1	5,9	...
02	4,4	4,5	4,4	4,4	4,3	4,9	5,1	4,2	5,4	4,4	5,1	...
03	4,1	3,6	3,7	4,2	3,8	3,6	5,2	4,1	4,4	4,1	4,3	...
04	3,7	3,6	3,5	3,8	3,6	3,2	4,7	3,7	3,8	3,7	3,6	...
05	3,6	3,5	3,6	3,7	3,4	3,0	4,3	3,7	3,2	3,6	3,5	...
06	3,9	3,7	3,9	4,0	3,6	3,4	5,6	4,0	3,2	3,9	3,9	...
07	4,5	4,3	4,5	4,6	4,5	3,9	5,6	4,6	4,2	4,5	4,5	...
08	5,1	4,8	4,8	5,1	4,6	4,0	6,0	5,2	5,9	5,1	5,2	...
09	3,3	3,7	3,3	3,3	3,4	2,7	4,7	3,2	2,9	3,3	4,6	...
10	3,2	3,5	3,3	3,1	3,3	2,1	4,4	3,3	3,2	3,2	3,6	...
11	3,6	3,5	3,5	3,6	3,7	2,8	4,0	3,8	4,6	3,6	3,2	...
12	3,5	3,8	3,0	3,5	3,4	2,5	3,0	3,8	3,9	3,5	3,7	...
13	3,5	3,9	3,6	3,4	3,8	2,5	2,6	3,6	3,8	3,5	3,1	...
14	3,3	3,7	2,6	3,3	3,5	2,4	3,5	3,5	4,2	3,3	3,4	...
13 ///	3,5	3,8	3,8	3,3	3,8	2,2	2,4	3,6	3,5	3,5	3,0	...
IV	3,5	3,9	3,6	3,4	3,8	2,5	2,6	3,6	3,8	3,5	3,1	...
14 /	3,4	3,8	2,7	3,3	4,0	2,3	4,1	3,5	3,6	3,4	3,7	...
II	3,4	3,8	2,7	3,4	3,8	2,4	4,2	3,7	3,6	3,4	3,9	...
III	3,4	3,8	2,5	3,3	3,7	2,4	3,7	3,6	3,8	3,4	3,6	...
IV	3,3	3,7	2,6	3,3	3,5	2,4	3,5	3,5	4,2	3,3	3,4	...
15 /	3,0	3,4	2,4	2,9	3,0	2,2	2,0	3,2	4,1	3,0	2,6	...
II	3,0	3,3	2,4	3,0	3,0	2,1	2,0	3,3	3,9	3,0	2,7	...

Véanse notas al final del capítulo.

**15 SOCIEDADES NO FINANCIERAS:**  
Síntesis de la información recopilada por la Central de Balances

**15.13 Ratios significativas: R.3 Rentabilidad ordinaria de los recursos propios. Base de datos integrada (CBI)**

Ratios

Total	Por sectores										Por tamaño					
	Energía		Industria		Comercio y hostelería		Información y comunicaciones		Grandes, públicas y dependientes		Medianas		Pequeñas			
	t-1	t	t-1	t	t-1	t	t-1	t	t-1	t	t-1	t	t-1	t	t-1	t
1	2	3	4	5	6	7	8	9	10	11	12	13	14	15	16	
97	7,9	9,2	7,6	7,0	10,0	12,1	10,0	11,4	11,5	14,3	7,8	9,0	11,1	12,5	7,8	9,0
98	9,2	10,7	6,9	8,7	12,3	13,8	11,3	13,4	13,8	17,1	9,0	10,5	12,8	13,3	9,6	10,1
99	10,9	10,1	8,6	9,0	14,0	13,1	14,1	15,0	17,2	11,9	10,7	9,6	13,7	14,2	11,5	11,4
00	10,3	9,3	9,3	9,5	13,8	13,8	15,4	12,6	16,9	9,8	9,8	9,0	14,6	12,0	11,0	10,5
01	9,7	9,8	10,6	11,3	14,3	11,3	12,9	12,8	16,2	23,1	9,4	9,8	13,7	12,3	10,1	9,2
02	9,8	10,6	12,4	14,1	11,4	10,0	12,8	12,3	22,5	32,5	9,8	11,4	13,0	11,7	8,7	6,4
03	10,5	10,1	13,9	10,5	10,2	10,2	11,9	10,6	31,3	36,4	11,4	11,2	11,9	11,4	8,9	5,8
04	10,2	10,2	10,5	9,5	10,6	11,7	10,9	10,0	42,6	44,8	11,3	12,0	11,7	11,0	6,7	5,4
05	10,2	10,4	9,4	10,0	12,0	11,8	10,4	9,5	45,2	34,9	11,8	12,7	11,7	10,4	6,7	5,5
06	10,5	10,6	10,1	11,8	12,1	11,3	9,6	9,2	31,6	31,0	12,7	13,1	10,4	9,8	6,2	5,5
07	10,7	9,6	11,8	9,0	11,8	12,4	9,6	8,6	30,2	38,2	13,1	12,2	10,8	9,1	6,3	4,8
08	9,9	7,8	9,0	8,8	12,3	7,5	10,2	6,6	34,7	46,3	11,6	10,1	10,0	5,1	5,7	2,7
09	7,1	6,1	9,2	8,4	7,3	3,7	6,1	5,0	47,7	39,2	9,6	8,8	5,6	3,5	2,9	0,7
10	5,8	5,9	7,9	7,3	3,8	6,1	5,2	5,8	38,5	33,7	8,2	8,4	3,7	3,5	1,1	0,7
11	5,7	4,9	7,2	6,2	6,5	6,2	6,4	5,7	34,3	26,5	8,0	7,2	4,0	3,2	1,1	0,1
12	5,1	4,1	6,0	7,0	6,5	5,6	6,2	4,5	25,4	20,3	7,3	6,1	3,3	3,0	0,6	-0,3
13	5,0	5,2	7,2	7,1	7,1	6,3	5,2	6,6	21,4	20,5	7,0	7,2	4,4	4,7	0,2	0,4



**15 SOCIEDADES NO FINANCIERAS:**  
Síntesis de la información recopilada por la Central de Balances

**15.14 Ratios significativas: R.3 Rentabilidad ordinaria de los recursos propios.**  
Base de datos trimestral (CBT)

Ratios (a)

Total	Por sectores									Por tamaño		
	Energía	Industria	Servicios						Actividades con cobertura reducida en CB	Grandes, públicas y dep.	Medianas	Pequeñas
			Total	Comercio y hostelería	Transporte	Información y comunicaciones	Otros servicios					
1	2	3	4	5	6	7	8	9	10	11	12	
<b>10 /</b>	5,5	6,9	2,1	5,4	11,2	0,3	44,2	2,1	4,6	5,5	2,1	...
<b>II</b>	6,7	5,8	7,4	7,0	5,7	2,2	50,6	5,6	5,6	6,6	8,1	...
<b>III</b>	7,8	7,0	4,8	8,7	8,1	3,0	51,2	7,7	5,0	7,8	7,8	...
<b>IV</b>	7,4	6,1	5,6	8,7	9,6	1,4	40,4	8,9	-6,1	7,5	4,5	...
<b>11 /</b>	4,9	5,8	5,4	4,5	11,1	0,1	32,6	1,6	-1,4	4,9	2,7	...
<b>II</b>	5,5	4,6	5,0	5,9	4,2	2,4	36,5	4,3	11,1	5,5	5,4	...
<b>III</b>	6,8	6,2	4,3	7,4	9,8	3,5	36,1	5,2	13,4	6,8	8,1	...
<b>IV</b>	6,5	4,7	6,1	7,4	9,8	-	27,0	8,0	8,7	6,5	2,9	...
<b>12 /</b>	3,5	5,4	4,7	2,6	16,2	-0,9	29,4	-1,5	2,0	3,5	3,1	...
<b>II</b>	3,5	4,7	2,9	3,0	4,0	0,9	31,5	0,9	-5,6	3,4	6,1	...
<b>III</b>	5,7	5,4	10,1	5,4	12,4	3,6	35,8	1,4	-2,2	5,7	4,7	...
<b>IV</b>	6,2	6,7	2,3	6,8	5,3	2,9	28,2	6,5	-18,4	6,3	0,4	...
<b>13 /</b>	3,5	4,6	1,2	3,2	10,6	-2,1	26,6	-0,1	-64,8	3,5	4,3	...
<b>II</b>	3,8	3,7	0,5	4,5	6,7	4,1	28,5	1,2	22,5	3,8	7,0	...
<b>III</b>	4,9	3,7	2,9	6,0	10,7	7,4	30,8	1,8	25,5	4,9	6,9	...
<b>IV</b>	7,2	7,8	0,2	8,2	17,7	2,5	27,8	5,1	1,9	7,2	4,8	...
<b>14 /</b>	3,3	5,0	2,7	2,5	8,4	1,1	21,6	-0,5	-28,5	3,3	1,7	...
<b>II</b>	4,7	5,0	3,7	4,7	7,4	3,8	22,2	2,4	1,5	4,7	8,9	...
<b>III</b>	4,9	3,4	5,7	5,6	11,8	4,6	24,3	2,9	-4,8	4,9	7,6	...
<b>IV</b>	5,3	4,7	-4,6	6,7	10,4	1,0	19,9	6,9	15,7	5,3	3,1	...
<b>15 /</b>	3,8	3,1	11,3	3,2	11,3	1,2	20,6	0,1	7,1	3,8	4,6	...
<b>II</b>	5,4	3,9	15,5	5,0	11,6	5,6	20,3	2,1	10,4	5,3	9,9	...

Véanse notas al final del capítulo.

**15 SOCIEDADES NO FINANCIERAS:**  
Síntesis de la información recopilada por la Central de Balances

**15.15 Ratios significativas: R.3 Rentabilidad ordinaria de los recursos propios.**  
Base de datos trimestral (CBT)

Ratios

Trimestres acumulados (a)

Total	Por sectores									Por tamaño		
	Energía	Industria	Servicios						Actividades con cobertura reducida en CB	Grandes, públicas y dep.	Medianas	Pequeñas
			Total	Comercio y hostelería	Transporte	Información y comunicaciones	Otros servicios					
1	2	3	4	5	6	7	8	9	10	11	12	
<b>01</b>	10,7	11,7	13,6	9,0	13,8	4,6	36,5	5,7	19,5	10,6	10,1	...
<b>02</b>	12,9	15,2	12,1	11,9	13,9	6,7	64,7	8,2	17,8	12,9	10,1	...
<b>03</b>	12,1	11,6	12,5	11,9	13,1	5,7	85,6	7,4	19,7	12,2	9,4	...
<b>04</b>	12,0	10,5	15,2	11,3	11,2	5,5	69,5	7,2	21,3	12,0	9,3	...
<b>05</b>	13,8	12,1	16,2	13,3	10,1	4,5	61,9	11,9	24,3	13,9	8,4	...
<b>06</b>	14,5	13,1	15,7	14,5	9,3	3,8	78,3	14,2	20,1	14,7	8,7	...
<b>07</b>	13,3	11,1	15,2	13,8	8,5	4,2	76,3	12,6	13,7	13,4	8,9	...
<b>08</b>	9,7	9,9	7,3	10,4	6,1	2,3	49,8	10,5	2,4	9,8	4,0	...
<b>09</b>	8,8	9,1	3,1	9,7	6,4	0,8	50,3	10,5	5,7	8,8	3,0	...
<b>10</b>	9,0	7,9	7,0	9,9	10,0	1,8	46,9	10,3	5,3	9,1	6,0	...
<b>11</b>	7,9	6,3	7,1	8,7	10,4	1,6	33,5	8,7	14,5	7,9	5,0	...
<b>12</b>	7,3	7,8	6,7	7,2	10,9	2,0	31,5	6,1	-1,1	7,3	3,8	...
<b>13</b>	8,0	8,2	3,0	8,8	14,5	3,0	28,8	6,6	3,5	8,0	5,8	...
<b>14</b>	6,7	5,4	4,2	7,5	12,6	2,7	22,6	6,7	12,7	6,7	5,7	...
<b>13 III</b>	4,7	4,5	2,1	5,3	9,6	3,2	29,1	2,0	12,5	4,7	6,1	...
<b>IV</b>	8,0	8,2	3,0	8,8	14,5	3,0	28,8	6,6	3,5	8,0	5,8	...
<b>14 /</b>	3,3	5,0	2,7	2,5	8,4	1,1	21,6	-0,5	-28,5	3,3	1,7	...
<b>II</b>	4,7	5,4	3,7	4,5	7,8	2,6	22,1	2,5	-13,8	4,7	5,4	...
<b>III</b>	5,0	4,9	4,7	5,1	9,6	3,3	22,8	2,9	1,5	5,0	6,1	...
<b>IV</b>	6,7	5,4	4,2	7,5	12,6	2,7	22,6	6,7	12,7	6,7	5,7	...
<b>15 /</b>	3,8	3,1	11,3	3,2	11,3	1,2	20,6	0,1	7,1	3,8	4,6	...
<b>II</b>	5,1	4,0	13,7	4,6	11,5	3,5	20,6	2,0	9,1	5,1	7,0	...

Véanse notas al final del capítulo.

**15 SOCIEDADES NO FINANCIERAS:**  
Síntesis de la información recopilada por la Central de Balances

**15.16 Ratios significativas: R.4 Diferencia rentabilidad - coste financiero (R.1 - R.2).**  
Base de datos integrada (CBI)

Ratios

	Por sectores										Por tamaño					
	Energía		Industria		Comercio y hostelería		Información y comunicaciones		Grandes, públicas y dependientes		Medianas		Pequeñas			
	1	2	3	4	5	6	7	8	9	10	11	12	13	14	15	16
97	-0,5	1,4	-0,3	0,8	0,5	3,1	0,2	2,4	1,3	3,7	-0,3	1,6	0,9	3,2	-1,5	0,2
98	1,5	3,3	0,8	2,5	3,2	5,3	2,4	4,6	3,5	6,2	1,6	3,4	3,4	4,6	0,6	1,7
99	3,4	3,5	2,5	3,2	5,4	5,8	4,9	6,2	6,2	3,2	3,5	3,3	4,8	5,8	2,7	3,4
00	3,6	2,7	3,3	3,0	6,1	5,5	6,5	4,5	5,6	2,6	3,4	2,7	6,1	4,2	3,2	2,7
01	2,9	2,7	3,6	3,7	5,7	3,6	4,6	4,4	4,3	6,4	2,8	2,8	5,1	4,1	2,6	1,8
02	2,8	3,4	4,6	6,0	3,6	3,2	4,3	4,4	6,1	8,6	2,8	3,8	4,3	4,1	1,7	0,7
03	3,4	3,4	5,8	4,1	3,4	3,8	4,1	3,9	8,2	11,4	3,8	4,0	4,1	4,4	2,1	0,8
04	3,4	3,8	4,1	3,8	4,1	5,1	4,1	3,9	12,6	15,8	4,0	4,6	4,5	4,5	1,5	1,0
05	3,8	3,9	3,8	4,1	5,2	5,0	4,1	3,6	15,3	14,0	4,5	5,0	4,8	4,1	1,8	1,2
06	4,0	3,8	4,1	4,9	5,2	4,4	3,7	3,2	12,3	11,8	5,0	4,9	4,2	3,6	1,6	1,0
07	3,9	2,9	4,9	3,0	4,7	4,5	3,5	2,4	11,5	14,6	4,9	4,0	4,1	2,5	1,6	0,2
08	2,9	1,5	3,0	2,6	4,3	1,4	3,3	0,7	13,6	16,6	3,7	2,7	3,0	-0,6	0,4	-1,9
09	1,1	1,3	2,9	2,7	1,3	-0,1	0,4	0,4	17,6	16,0	2,4	2,8	-0,1	-0,7	-1,5	-2,5
10	1,1	1,4	2,4	2,2	-0,1	1,5	0,5	1,2	15,9	15,5	2,4	2,7	-0,4	-0,1	-2,2	-1,9
11	1,3	0,6	2,1	1,3	1,7	1,4	1,6	1,0	15,1	12,8	2,4	1,8	0,1	-0,5	-1,7	-2,5
12	0,8	0,1	1,2	1,7	1,6	1,0	1,3	0,2	12,3	9,5	1,8	1,2	-0,5	-0,7	-2,2	-2,9
13	0,6	0,9	1,9	1,9	2,2	1,8	0,7	1,6	10,3	9,9	1,6	1,8	0,1	0,4	-2,5	-2,1

**15 SOCIEDADES NO FINANCIERAS:**  
Síntesis de la información recopilada por la Central de Balances

**15.17 Ratios significativas: R.4 Diferencia rentabilidad - coste financiero (R.1 - R.2)**  
Base de datos trimestral (CBT)

Ratios (a)

	Por sectores										Por tamaño		
	Energía	Industria	Servicios					Actividades con cobertura reducida en CB	Grandes, públicas y dep.	Medianas	Pequeñas		
			Total	Comercio y hostelería	Transporte	Información y comunicaciones	Otros servicios						
1	2	3	4	5	6	7	8	9	10	11	12		
10 /	1,3	2,1	-0,5	1,3	5,8	-1,1	21,2	-0,4	0,4	1,3	-0,8	...	
II	1,7	1,2	2,0	1,9	1,8	-	23,1	1,0	0,6	1,7	3,5	...	
III	2,4	2,1	0,7	2,9	3,3	0,5	24,7	2,0	0,4	2,4	3,2	...	
IV	2,2	1,6	1,1	2,9	4,2	-0,4	20,5	2,4	-2,4	2,2	-	...	
11 /	0,8	1,4	1,1	0,5	5,1	-1,4	17,3	-0,9	-1,3	0,8	0,2	...	
II	1,0	0,6	0,9	1,2	0,6	-0,1	21,9	0,2	1,4	1,0	1,5	...	
III	1,6	1,6	0,4	1,9	4,1	0,4	22,0	0,6	1,8	1,6	3,3	...	
IV	1,4	0,6	1,4	1,8	4,0	-1,8	15,5	1,8	0,7	1,4	-0,5	...	
12 /	-	1,0	0,9	-0,5	8,2	-1,9	17,7	-2,3	-0,4	-	-0,4	...	
II	-0,1	0,7	0,1	-0,3	0,5	-0,9	19,0	-1,3	-1,5	-0,1	1,6	...	
III	1,1	0,9	4,0	0,9	5,7	0,6	22,7	-1,0	-0,8	1,1	0,7	...	
IV	1,4	2,0	-0,8	1,6	1,2	0,3	17,7	1,1	-2,5	1,4	-2,3	...	
13 /	-	0,4	-1,5	-	4,1	-2,0	17,9	-1,6	1,7	-	0,9	...	
II	0,2	-0,1	-1,9	0,6	2,1	0,9	19,2	-1,1	-1,7	0,2	2,7	...	
III	0,8	0,1	-0,5	1,3	4,4	2,5	20,7	-0,8	-2,9	0,7	2,5	...	
IV	1,8	2,4	-1,8	2,2	8,9	-0,4	18,1	0,6	0,4	1,8	1,0	...	
14 /	-	0,8	-	-0,4	2,8	-0,7	11,3	-1,9	1,5	-	-1,1	...	
II	0,7	0,8	0,5	0,6	2,5	0,8	11,5	-0,7	0,1	0,6	2,6	...	
III	0,9	-0,2	2,0	1,3	5,7	1,1	15,3	-0,3	-3,4	0,9	3,3	...	
IV	1,2	0,7	-4,2	2,0	5,0	-0,7	12,0	1,8	3,4	1,2	0,2	...	
15 /	0,4	-0,2	5,1	0,1	5,6	-0,5	12,8	-1,5	1,3	0,4	1,3	...	
II	1,3	0,4	7,2	1,1	5,7	1,8	12,5	-0,7	2,9	1,3	4,2	...	

Véanse notas al final del capítulo.

**15 SOCIEDADES NO FINANCIERAS:**  
Síntesis de la información recopilada por la Central de Balances

**15.18 Ratios significativas: R.4 Diferencia rentabilidad - coste financiero (R.1 - R.2)**  
Base de datos trimestral (CBT)

Trimestres acumulados (a) Ratios

Total	Por sectores									Por tamaño		
	Energía	Industria	Servicios					Actividades con cobertura reducida en CB	Grandes, públicas y dep.	Medianas	Pequeñas	
			Total	Comercio y hostelería	Transporte	Información y comunicaciones	Otros servicios					
	1	2	3	4	5	6	7	8	9	10	11	12
01	3,1	3,8	5,5	2,1	6,6	-0,5	10,0	0,5	7,6	3,0	2,9	...
02	4,4	6,5	5,2	3,5	7,0	1,0	15,5	1,7	6,9	4,4	3,6	...
03	4,2	4,6	5,9	3,6	6,9	1,2	20,9	1,4	8,4	4,2	3,7	...
04	4,4	4,2	7,6	3,7	5,7	1,4	21,6	1,5	8,5	4,4	4,1	...
05	5,4	5,2	7,8	4,8	5,0	1,0	21,9	3,5	10,0	5,4	3,6	...
06	5,5	5,5	6,8	5,1	4,3	0,3	31,5	4,0	7,7	5,5	3,6	...
07	4,4	4,1	5,9	4,3	2,9	0,2	34,1	2,9	3,9	4,4	3,2	...
08	2,4	3,2	1,2	2,7	1,1	-1,2	20,0	2,2	-1,1	2,5	-0,9	...
09	2,8	3,2	-0,1	3,3	2,1	-1,2	22,3	3,2	0,7	2,9	-1,2	...
10	3,1	2,6	1,9	3,6	4,8	-0,2	22,6	3,1	0,5	3,1	1,8	...
11	2,2	1,6	2,0	2,6	4,6	-0,7	19,4	2,2	2,0	2,3	1,3	...
12	1,9	2,5	2,0	1,8	4,8	-0,2	19,5	1,0	-0,7	2,0	0,1	...
13	2,3	2,8	-0,4	2,6	6,8	0,2	19,3	1,3	-	2,3	1,9	...
14	1,9	1,1	0,9	2,3	6,1	0,1	12,8	1,6	1,0	1,9	1,4	...
13 III	0,6	0,4	-1,0	1,0	3,7	0,5	19,6	-0,7	-0,7	0,6	2,1	...
IV	2,3	2,8	-0,4	2,6	6,8	0,2	19,3	1,3	-	2,3	1,9	...
14 I	-	0,8	-	-0,4	2,8	-0,7	11,3	-1,9	1,5	-	-1,1	...
II	0,7	1,1	0,6	0,6	2,6	0,1	11,6	-0,6	0,9	0,7	0,8	...
III	0,9	0,7	1,2	0,9	3,9	0,4	12,6	-0,3	-0,1	0,9	1,5	...
IV	1,9	1,1	0,9	2,3	6,1	0,1	12,8	1,6	1,0	1,9	1,4	...
15 I	0,4	-0,2	5,1	0,1	5,6	-0,5	12,8	-1,5	1,3	0,4	1,3	...
II	1,2	0,5	6,3	0,9	5,6	0,7	12,7	-0,6	2,2	1,2	2,6	...

Véanse notas al final del capítulo.

**15 SOCIEDADES NO FINANCIERAS:**  
Síntesis de la información recopilada por la central de Balances

**15.19 Ratios significativas: R.5 Margen de explotación. (REB / Producción)**  
Base de datos integrada (CBI)

Ratios

Total	Por sectores										Por tamaño					
	Energía		Industria		Comercio y hostelería		Información y comunicaciones		Grandes, públicas y dependientes		Medianas		Pequeñas			
	t-1	t	t-1	t	t-1	t	t-1	t	t-1	t	t-1	t	t-1	t		
1	2	3	4	5	6	7	8	9	10	11	12	13	14	15	16	
97	14,2	14,3	43,1	38,5	9,2	9,9	10,0	10,5	35,7	34,9	16,9	16,9	11,4	11,6	7,9	8,1
98	14,4	14,5	37,6	38,8	10,2	10,4	10,0	11,0	35,0	34,0	17,2	17,3	12,0	12,3	8,0	8,3
99	14,3	13,8	38,5	38,7	10,6	9,9	10,0	10,4	32,1	29,5	17,7	16,6	11,9	12,3	8,2	8,5
00	13,7	12,9	38,7	33,3	10,0	9,9	10,1	9,7	30,9	26,5	16,9	15,5	12,2	11,4	8,3	8,2
01	12,9	13,0	32,3	30,3	10,0	9,0	9,2	9,5	26,9	30,5	15,8	16,0	11,3	11,1	8,3	8,3
02	12,6	12,8	31,7	31,9	9,0	8,6	8,8	9,3	29,6	31,9	15,9	16,3	10,4	10,4	8,2	8,2
03	12,4	12,7	32,4	29,9	8,6	8,8	9,0	9,0	30,9	32,6	16,3	16,7	10,3	10,2	8,0	8,0
04	12,6	12,8	31,0	28,8	9,1	9,4	9,0	9,2	31,8	32,4	16,6	17,0	10,0	10,1	8,0	7,9
05	12,6	12,1	29,3	25,5	9,4	8,9	8,8	8,7	32,1	31,2	16,9	15,8	9,7	9,4	7,9	7,8
06	12,1	12,3	25,8	27,4	9,0	8,7	8,8	9,1	30,2	29,7	15,7	15,8	9,2	9,2	7,9	8,2
07	12,4	12,4	27,0	27,2	9,0	9,2	9,0	9,3	28,8	29,9	15,9	15,7	9,4	9,3	8,3	8,5
08	14,5	12,8	29,1	25,9	9,7	7,7	17,9	15,4	30,9	30,8	15,9	14,2	12,3	10,3	11,5	9,3
09	12,7	12,3	25,7	25,1	7,9	6,8	15,0	13,5	29,8	29,4	14,1	14,0	10,8	10,0	10,0	8,8
10	12,4	12,1	25,1	23,6	6,9	7,5	13,6	13,6	28,9	27,4	14,0	13,9	10,5	10,2	9,2	8,2
11	12,3	11,2	24,0	22,3	7,7	6,6	13,9	12,7	26,9	25,0	14,0	13,0	10,6	9,7	8,7	7,2
12	11,3	10,6	22,9	21,8	6,9	6,1	12,6	11,1	24,9	23,2	13,0	12,4	9,8	9,2	7,6	6,4
13	11,1	10,9	20,9	20,4	6,1	6,0	12,0	12,7	23,5	23,2	12,7	12,3	9,1	9,1	7,0	7,1

**15 SOCIEDADES NO FINANCIERAS:**  
**Síntesis de la información recopilada por la Central de Balances**

**15.20 Ratios significativas: R.5 Margen de explotación. (REB / Producción)**  
**Base de datos trimestral (CBT)**

Ratios

	Por sectores									Por tamaño		
	Total	Energía	Industria	Servicios					Actividades con cobertura reducida en CB	Grandes, públicas y dep.	Medianas	Pequeñas
				Total	Comercio y hostelería	Transporte	Información y comunicaciones	Otros servicios				
1	2	3	4	5	6	7	8	9	10	11	12	
<b>10 /</b>	18,8	27,9	5,2	25,5	24,0	17,5	38,1	7,2	6,8	19,0	7,6	...
<b>II</b>	18,1	26,0	7,5	24,6	17,1	21,7	37,5	6,4	6,4	18,3	12,3	...
<b>III</b>	18,5	26,2	5,6	25,9	18,4	23,5	39,5	5,8	7,0	18,6	12,4	...
<b>IV</b>	16,0	22,5	5,3	23,0	19,4	19,4	37,6	-10,5	1,5	16,1	8,2	...
<b>11 /</b>	16,7	24,7	6,0	23,9	23,6	17,0	32,9	10,2	5,9	16,9	6,5	...
<b>II</b>	15,3	21,4	5,0	23,1	15,2	21,5	34,8	2,1	7,7	15,4	9,2	...
<b>III</b>	16,8	22,7	4,5	25,8	20,9	24,4	35,5	7,0	8,5	16,9	11,4	...
<b>IV</b>	14,4	18,9	4,7	21,6	21,0	17,8	31,9	0,8	10,0	14,6	6,9	...
<b>12 /</b>	15,3	21,9	4,5	22,7	27,4	15,3	31,3	8,2	7,6	15,4	7,4	...
<b>II</b>	13,5	21,1	2,9	20,4	14,9	19,5	31,4	5,6	9,7	13,6	9,9	...
<b>III</b>	16,7	21,9	5,5	25,9	24,0	25,7	35,3	8,0	7,1	16,8	9,5	...
<b>IV</b>	14,3	20,4	4,1	21,2	13,5	22,4	33,0	2,8	12,1	14,5	7,1	...
<b>13 /</b>	14,5	20,3	3,8	23,3	22,9	13,0	33,2	16,6	11,2	14,6	8,0	...
<b>II</b>	14,8	22,1	2,9	24,4	19,8	23,1	33,1	14,1	10,8	14,9	10,4	...
<b>III</b>	15,3	18,5	4,1	26,5	22,1	27,6	35,0	12,3	4,4	15,4	11,2	...
<b>IV</b>	13,9	19,0	1,9	23,0	25,8	17,6	31,7	5,4	10,8	13,9	9,0	...
<b>14 /</b>	14,7	23,5	4,0	21,3	18,8	21,3	31,4	3,0	7,0	14,7	9,1	...
<b>II</b>	15,2	23,8	4,0	23,0	18,1	28,5	31,3	4,0	9,0	15,2	15,5	...
<b>III</b>	14,7	18,2	4,1	24,6	21,9	29,8	31,4	6,6	7,3	14,7	13,2	...
<b>IV</b>	12,2	19,1	-0,1	19,2	17,1	20,9	27,1	3,5	10,8	12,2	8,0	...
<b>15 /</b>	15,1	20,3	7,5	20,0	20,8	20,7	27,0	1,9	6,8	15,1	9,4	...
<b>II</b>	16,2	21,3	7,9	23,2	20,7	30,6	26,8	6,3	5,6	16,2	14,2	...

**15 SOCIEDADES NO FINANCIERAS:**  
**Síntesis de la información recopilada por la Central de Balances**

**15.21 Ratios significativas: R.5 Margen de explotación. (REB / Producción)**  
**Base de datos trimestral (CBT)**

Ratios

Trimestres acumulados (a)

	Por sectores									Por tamaño		
	Total	Energía	Industria	Servicios					Actividades con cobertura reducida en CB	Grandes, públicas y dep.	Medianas	Pequeñas
				Total	Comercio y hostelería	Transporte	Información y comunicaciones	Otros servicios				
1	2	3	4	5	6	7	8	9	10	11	12	
<b>01</b>	22,2	41,0	11,4	29,2	24,2	21,4	42,2	2,7	9,0	22,7	13,0	...
<b>02</b>	22,6	42,0	10,5	29,1	22,6	22,2	43,2	3,7	11,6	23,3	13,3	...
<b>03</b>	22,3	39,3	10,4	29,7	22,6	20,6	44,7	13,9	12,7	23,0	13,0	...
<b>04</b>	21,4	37,3	10,4	29,6	21,8	22,8	43,4	6,9	15,0	21,8	13,5	...
<b>05</b>	20,0	34,1	10,0	28,3	21,7	20,6	41,3	2,5	11,5	20,4	12,3	...
<b>06</b>	19,2	31,0	9,1	28,3	20,8	20,6	45,5	-1,6	11,9	19,6	12,6	...
<b>07</b>	19,5	34,6	8,6	29,6	20,7	23,6	48,1	4,6	11,6	19,7	12,8	...
<b>08</b>	18,0	34,5	6,0	26,6	18,1	18,7	44,3	2,9	7,1	18,2	9,0	...
<b>09</b>	18,3	29,0	3,6	25,2	19,5	17,1	41,9	4,5	8,1	18,4	8,6	...
<b>10</b>	17,8	25,6	5,9	24,7	19,8	20,6	38,1	2,5	5,4	18,0	10,2	...
<b>11</b>	15,8	21,9	5,0	23,6	20,3	20,4	33,8	4,8	8,0	15,9	8,5	...
<b>12</b>	15,0	21,3	4,2	22,6	20,4	20,9	32,7	6,2	9,1	15,1	8,5	...
<b>13</b>	14,6	19,9	3,2	24,3	22,7	20,6	33,2	11,9	9,4	14,7	9,6	...
<b>14</b>	14,2	21,0	3,1	22,0	19,0	25,4	30,3	4,3	8,7	14,2	11,5	...
<b>13 III</b>	14,9	20,2	3,6	24,8	21,6	21,6	33,7	14,3	8,8	15,0	9,8	...
<b>IV</b>	14,6	19,9	3,2	24,3	22,7	20,6	33,2	11,9	9,4	14,7	9,6	...
<b>14 /</b>	14,7	23,5	4,0	21,3	18,8	21,3	31,4	3,0	7,0	14,7	9,1	...
<b>II</b>	14,9	23,7	4,0	22,1	18,4	25,1	31,3	3,5	8,1	15,0	12,4	...
<b>III</b>	14,9	21,7	4,0	23,0	19,6	26,8	31,4	4,6	7,8	14,9	12,6	...
<b>IV</b>	14,2	21,0	3,1	22,0	19,0	25,4	30,3	4,3	8,7	14,2	11,5	...
<b>15 /</b>	15,1	20,3	7,5	20,0	20,8	20,7	27,0	1,9	6,8	15,1	9,4	...
<b>II</b>	15,6	20,7	7,7	21,6	20,7	25,9	26,9	4,1	6,2	15,7	11,7	...

Véanse notas al final del capítulo.

**15 SOCIEDADES NO FINANCIERAS:**  
Síntesis de la información recopilada por la Central de Balances

**15.22 Ratios significativas: E.1 Endeudamiento, RAC/AN.**  
(precios corrientes; saldo final)  
Base de datos integrada (CBI)

Ratios

	Total		Por sectores								Por tamaño					
			Energía		Industria		Comercio y hostelería		Información y comunicaciones		Grandes, públicas y dependientes		Medianas		Pequeñas	
	1 t-1	2 t	3 t-1	4 t	5 t-1	6 t	7 t-1	8 t	9 t-1	10 t	11 t-1	12 t	13 t-1	14 t	15 t-1	16 t
<b>97</b>	33,6	33,7	30,0	30,7	30,5	29,4	34,2	34,7	41,0	42,7	32,6	32,8	36,1	35,8	41,6	39,4
<b>98</b>	33,7	35,3	30,6	34,1	29,4	29,1	36,5	34,8	42,8	40,5	32,4	34,8	37,5	37,4	41,0	37,3
<b>99</b>	36,0	39,9	34,4	40,2	29,4	29,4	35,8	35,1	42,8	54,0	35,1	40,3	37,9	38,6	41,9	40,2
<b>00</b>	40,6	42,3	41,3	44,6	31,1	32,4	37,3	36,4	52,1	52,0	40,8	43,3	39,4	39,5	40,6	40,8
<b>01</b>	43,5	44,1	45,3	46,2	34,4	34,6	39,3	38,2	64,9	65,2	44,4	45,5	40,1	39,1	40,6	39,7
<b>02</b>	44,5	45,0	42,1	41,4	35,8	36,5	38,6	36,8	65,3	69,1	46,0	47,4	39,2	38,2	39,5	34,2
<b>03</b>	45,1	43,1	42,0	39,6	36,1	35,3	38,3	34,6	69,4	64,3	47,4	45,9	39,5	37,1	43,0	34,1
<b>04</b>	43,7	42,2	40,3	39,2	35,4	34,9	36,1	32,9	67,1	60,4	46,1	45,1	38,7	37,1	38,2	34,1
<b>05</b>	42,6	42,0	39,5	40,8	35,7	36,7	34,4	33,0	62,0	54,2	45,1	45,1	37,4	35,4	39,3	36,5
<b>06</b>	42,5	43,6	40,6	41,1	37,2	37,2	33,7	33,1	54,5	55,5	45,3	47,6	36,1	35,4	38,4	35,3
<b>07</b>	44,0	43,5	41,4	38,4	37,6	39,3	34,1	32,7	55,2	55,2	47,8	47,8	36,7	35,5	38,8	35,2
<b>08</b>	43,0	44,0	37,7	39,7	38,2	39,5	32,1	34,1	53,2	59,1	46,4	48,0	39,3	38,7	34,0	35,9
<b>09</b>	43,6	43,4	40,1	42,6	39,7	40,9	35,6	34,8	58,2	52,6	47,9	47,3	38,2	37,3	38,7	36,7
<b>10</b>	44,0	44,0	42,8	42,0	39,7	38,8	34,5	35,0	51,8	47,1	48,2	47,9	41,2	42,0	36,4	37,0
<b>11</b>	45,0	45,3	42,3	40,4	39,0	39,5	35,8	36,9	49,8	42,3	49,5	49,8	44,0	44,8	33,1	33,0
<b>12</b>	44,7	44,4	40,6	39,3	39,1	39,4	36,9	37,3	41,7	40,1	49,0	48,7	42,8	43,2	32,1	31,7
<b>13</b>	43,6	43,1	38,4	36,5	39,2	39,5	36,4	36,4	39,2	39,3	47,7	47,2	38,2	37,5	31,0	30,3

**15 SOCIEDADES NO FINANCIERAS:**  
Síntesis de la información recopilada por la Central de Balances

**15.23 Ratios significativas: E.1 Endeudamiento, RAC/AN.**  
(precios corrientes; saldo final)  
Base de datos trimestral (CBT)

Ratios (a)

	Total		Por sectores								Por tamaño	
			Energía		Industria		Comercio y hostelería		Información y comunicaciones		Grandes, públicas y dependientes	
	1 t-1	2 t	3 t-1	4 t	5 t-1	6 t	7 t-1	8 t	9 t-1	10 t	11 t-1	12 t
<b>01</b>	44,4	46,3	42,9	45,4	30,6	29,8	24,6	27,3	68,3	68,8	44,9	46,6
<b>02</b>	47,4	49,3	40,5	42,1	30,8	32,5	27,6	26,5	68,3	81,0	47,8	49,8
<b>03</b>	49,3	46,9	42,3	40,5	32,0	33,9	28,9	24,8	81,4	68,5	49,8	47,5
<b>04</b>	46,9	46,2	40,5	39,7	35,5	33,1	25,7	25,1	71,6	61,4	47,4	46,7
<b>05</b>	46,8	46,8	39,1	41,2	34,8	40,0	26,3	25,2	65,1	59,3	47,3	47,3
<b>06</b>	47,0	49,2	42,4	41,9	41,7	42,9	24,4	24,6	55,2	52,3	47,5	49,7
<b>07</b>	49,3	49,8	41,5	40,2	42,6	48,3	24,1	26,3	53,0	46,8	49,6	50,0
<b>08</b>	51,0	48,2	38,9	38,5	50,4	48,6	25,1	25,1	54,1	55,4	51,1	48,3
<b>09</b>	47,2	47,0	38,2	41,4	48,2	48,0	26,7	29,1	54,2	45,0	47,3	47,2
<b>10</b>	47,0	47,1	42,2	43,0	48,6	44,8	28,8	28,8	43,0	42,8	47,1	47,2
<b>11</b>	47,0	48,0	42,3	40,5	43,8	44,3	28,5	30,6	44,1	32,9	47,1	48,1
<b>12</b>	47,9	47,1	37,7	36,1	43,4	41,9	32,6	34,7	32,9	28,5	48,0	47,2
<b>13</b>	47,2	47,0	36,2	36,2	40,7	40,1	34,2	35,9	33,9	34,5	47,3	47,0
<b>14</b>	45,2	42,2	36,1	33,0	46,9	44,3	33,5	31,7	27,3	30,8	45,2	42,2
<b>15 /</b>	42,0	43,2	33,0	33,3	43,5	44,2	31,5	34,8	31,2	31,5	42,1	43,2
<b>//</b>	43,3	42,3	33,5	33,1	45,1	44,1	32,7	34,5	32,3	32,3	43,3	42,3

Véanse notas al final del capítulo.

**15 SOCIEDADES NO FINANCIERAS:**  
Síntesis de la información recopilada por la Central de Balances

**15.24 Ratios significativas: E.2 Endeudamiento, RAC/(REB+Ingresos financieros) (saldo final)**  
Base de datos integrada (CBI)

Ratios

	Total		Por sectores								Por tamaño					
			Energía		Industria		Comercio y hostelería		Información y comunicaciones		Grandes, públicas y dependientes		Medianas		Pequeñas	
	1 t-1	2 t	3 t-1	4 t	5 t-1	6 t	7 t-1	8 t	9 t-1	10 t	11 t-1	12 t	13 t-1	14 t	15 t-1	16 t
<b>97</b>	246,5	236,9	229,0	261,6	179,9	155,3	223,5	217,6	177,8	176,0	240,7	231,2	221,0	214,5	306,0	290,6
<b>98</b>	235,9	250,1	269,3	294,1	151,7	151,7	230,1	206,8	174,0	163,1	228,7	248,9	221,4	227,2	291,7	272,7
<b>99</b>	253,7	329,7	297,5	390,4	152,6	170,0	207,3	203,1	175,2	357,0	249,0	351,6	229,4	240,0	291,1	288,5
<b>00</b>	336,7	398,9	392,2	510,1	175,6	181,8	219,1	242,3	202,1	276,0	357,2	436,6	240,9	268,9	302,4	306,0
<b>01</b>	401,9	426,3	461,9	533,8	191,1	225,5	262,1	258,9	317,8	288,5	441,5	472,7	258,0	264,8	318,8	317,4
<b>02</b>	445,7	445,7	380,0	380,0	272,6	272,6	251,8	251,8	273,0	273,0	497,6	497,6	265,2	265,2	348,9	348,9
<b>03</b>	445,6	424,7	391,5	385,3	264,5	256,7	268,3	265,0	278,2	227,7	498,2	460,7	273,0	268,6	364,3	385,6
<b>04</b>	429,1	413,9	396,0	416,3	252,0	240,6	273,3	267,9	220,5	180,3	460,2	431,8	279,4	285,6	401,5	413,8
<b>05</b>	355,1	373,4	371,9	380,8	239,4	259,2	275,8	285,2	169,4	151,4	341,8	360,6	275,9	283,8	430,9	456,1
<b>06</b>	377,3	416,3	372,7	370,4	260,2	269,7	291,7	293,9	168,8	163,9	363,3	421,2	286,2	292,5	459,3	454,3
<b>07</b>	421,4	430,2	376,8	423,6	265,2	284,7	291,1	290,2	164,1	152,0	425,9	435,0	281,7	296,0	471,1	476,7
<b>08</b>	412,1	488,5	400,1	433,7	275,9	364,6	256,8	340,8	156,8	162,1	414,8	479,3	335,6	411,7	406,9	542,3
<b>09</b>	503,6	608,0	440,7	542,0	367,4	516,2	369,3	431,8	153,0	156,9	485,4	565,7	396,2	469,8	593,6	780,9
<b>10</b>	642,1	643,5	558,7	526,6	505,9	442,0	424,3	416,0	152,5	146,0	613,0	607,8	526,5	556,6	744,1	849,2
<b>11</b>	655,9	686,3	524,7	536,8	437,8	450,2	406,8	432,0	159,1	144,2	633,8	648,4	571,6	615,8	779,9	908,5
<b>12</b>	658,6	678,6	543,4	480,4	432,6	445,6	417,0	469,7	146,1	157,5	631,9	637,1	542,9	567,7	820,7	973,2
<b>13</b>	621,8	601,8	468,1	449,2	396,9	434,0	430,3	408,6	147,2	156,1	591,2	571,3	466,5	456,6	857,2	842,9

**15 SOCIEDADES NO FINANCIERAS:**  
Síntesis de la información recopilada por la Central de Balances

**15.25 Ratios significativas: E.2 Endeudamiento, RAC/(REB+Ingresos financieros) (saldo final)**  
Base de datos trimestral (CBT)

Ratios (a)

	Total		Por sectores								Por tamaño	
			Energía		Industria		Comercio y hostelería		Información y comunicaciones		Grandes, públicas y dependientes	
	1 t-1	2 t	3 t-1	4 t	5 t-1	6 t	7 t-1	8 t	9 t-1	10 t	11 t-1	12 t
<b>01</b>	475,5	511,1	484,8	602,2	155,8	192,0	156,8	170,8	268,2	248,9	486,3	522,4
<b>02</b>	514,1	528,3	374,1	379,1	200,4	249,5	176,7	162,1	234,1	220,5	526,0	541,7
<b>03</b>	531,9	478,7	381,4	371,3	248,5	242,3	184,5	164,1	220,8	155,4	544,7	489,2
<b>04</b>	499,0	487,9	373,5	411,0	259,4	218,4	174,0	186,1	187,2	158,9	509,8	499,0
<b>05</b>	491,4	502,0	401,0	409,1	236,3	279,6	194,0	208,9	166,5	142,0	501,9	510,8
<b>06</b>	525,9	491,2	423,5	376,0	306,6	321,5	200,1	219,9	121,8	69,5	534,8	498,4
<b>07</b>	498,3	499,3	370,7	424,4	318,7	403,8	211,5	248,3	70,1	55,9	502,6	503,1
<b>08</b>	524,2	571,2	397,1	437,5	438,9	597,1	215,3	234,4	123,7	118,6	526,6	565,0
<b>09</b>	571,6	660,1	440,1	500,7	585,0	880,1	218,9	280,8	113,9	115,2	564,9	635,6
<b>10</b>	662,4	650,4	520,1	527,7	1 042,2	690,1	272,9	240,8	105,2	111,4	637,9	647,5
<b>11</b>	648,4	643,0	552,7	547,5	612,0	560,7	240,3	248,4	119,9	85,7	644,3	637,4
<b>12</b>	631,8	645,4	514,3	434,1	525,5	558,7	253,9	281,5	83,8	79,8	626,7	643,2
<b>13</b>	590,3	572,8	440,8	431,8	489,6	639,8	251,5	256,5	108,8	117,3	587,3	570,5
<b>14</b>	578,2	610,1	431,4	490,8	562,5	568,3	253,9	269,2	87,3	106,9	567,7	609,8
<b>15 /</b>	601,8	610,1	492,5	517,4	539,9	493,0	255,7	269,2	108,9	103,7	601,8	610,6
<b>//</b>	611,9	600,8	517,5	510,9	519,6	429,7	230,2	224,0	103,7	104,9	612,3	601,0

Véanse notas al final del capítulo.

**15 SOCIEDADES NO FINANCIERAS:**  
Síntesis de la información recopilada por la Central de Balances

**15.26 Ratios significativas: Carga financiera por intereses. Intereses por financiación recibida/(REB+Ingresos financieros)**  
Base de datos integrada (CBI)

Ratios

	Total		Por sectores								Por tamaño					
			Energía		Industria		Comercio y hostelería		Información y comunicaciones		Grandes, públicas y dependientes		Medianas		Pequeñas	
	1 t-1	2 t	3 t-1	4 t	5 t-1	6 t	7 t-1	8 t	9 t-1	10 t	11 t-1	12 t	13 t-1	14 t	15 t-1	16 t
<b>97</b>	21,5	16,5	18,6	15,2	16,6	11,9	21,5	16,7	16,6	13,7	19,9	15,3	21,3	16,1	31,8	25,1
<b>98</b>	16,4	14,0	15,6	14,1	11,7	9,5	17,4	13,1	13,6	11,0	15,0	13,0	16,4	13,5	25,1	19,9
<b>99</b>	14,0	12,6	14,3	13,3	9,7	8,2	13,5	11,0	10,6	9,7	12,8	11,8	13,8	11,2	20,0	16,8
<b>00</b>	12,9	15,4	13,4	15,0	8,7	10,1	11,1	13,2	10,4	12,2	12,1	14,9	11,1	13,5	17,0	18,1
<b>01</b>	15,6	17,2	15,0	18,8	10,5	13,1	13,9	14,8	12,8	13,9	15,1	16,8	13,4	14,8	18,3	19,8
<b>02</b>	16,1	16,1	11,9	11,9	13,5	13,5	13,5	13,5	12,4	12,4	15,6	15,6	13,6	13,6	18,8	18,8
<b>03</b>	16,0	14,6	12,2	12,3	12,8	10,9	13,9	12,1	12,7	10,3	15,4	14,1	14,0	11,9	18,9	17,5
<b>04</b>	14,6	12,9	12,6	12,1	10,4	9,3	12,3	11,1	9,8	8,6	14,0	12,0	12,3	11,2	17,5	16,5
<b>05</b>	12,9	13,3	11,9	12,3	9,4	10,2	11,4	11,8	8,9	7,6	12,1	12,5	10,9	11,4	16,3	16,7
<b>06</b>	13,3	15,7	12,3	13,1	10,0	11,8	11,9	12,9	8,8	7,6	12,6	15,5	11,2	12,7	16,3	17,5
<b>07</b>	15,6	19,9	13,2	17,4	11,7	14,2	12,6	14,5	7,7	8,7	15,5	19,9	12,3	15,6	17,3	21,6
<b>08</b>	20,0	25,0	16,8	19,7	14,9	18,9	13,7	18,9	8,9	9,0	19,8	23,8	16,9	24,6	20,7	30,5
<b>09</b>	26,1	23,3	19,6	20,2	19,1	19,9	20,3	19,2	8,5	8,1	24,8	20,1	22,4	21,2	31,5	35,9
<b>10</b>	24,1	22,1	20,7	18,8	19,7	16,1	18,8	16,3	8,2	6,4	21,4	20,4	22,8	20,1	33,8	31,1
<b>11</b>	22,6	26,2	19,3	21,9	15,9	17,3	15,8	18,3	6,7	6,1	21,4	24,6	21,2	25,1	28,2	34,8
<b>12</b>	25,2	26,6	22,2	21,0	16,8	17,5	17,4	19,9	6,3	6,9	24,0	25,0	22,9	24,0	31,1	37,6
<b>13</b>	24,7	23,6	20,1	19,1	14,1	14,5	18,2	16,8	6,6	6,6	23,6	22,9	19,5	18,1	33,1	29,3

**15 SOCIEDADES NO FINANCIERAS:**  
Síntesis de la información recopilada por la Central de Balances

**15.27 Ratios significativas: Carga financiera por intereses. Intereses por financiación recibida/(REB+Ingresos financieros)**  
Base de datos trimestral (CBT)

Ratios (a)

	Total		Por sectores								Por tamaño	
			Energía		Industria		Comercio y hostelería		Información y comunicaciones		Grandes, públicas y dependientes	
	1 t-1	2 t	3 t-1	4 t	5 t-1	6 t	7 t-1	8 t	9 t-1	10 t	11 t-1	12 t
<b>01</b>	16,5	17,4	17,4	18,7	8,6	11,0	6,9	6,8	11,9	12,9	16,7	17,6
<b>02</b>	17,4	16,3	14,8	12,7	11,0	10,6	7,1	6,3	12,4	10,7	17,8	16,7
<b>03</b>	16,2	15,0	12,7	12,4	10,4	8,5	7,0	5,9	10,7	9,1	16,5	15,3
<b>04</b>	15,6	13,2	12,4	12,1	9,3	7,9	6,3	6,1	9,6	7,6	15,9	13,5
<b>05</b>	13,1	13,0	11,8	11,1	8,7	9,2	6,2	6,5	7,4	5,7	13,5	13,2
<b>06</b>	13,2	17,0	11,6	13,0	9,1	11,8	6,0	7,2	6,5	5,0	13,4	17,3
<b>07</b>	17,3	21,4	12,9	16,5	11,7	16,2	6,9	9,7	5,1	3,9	17,4	21,6
<b>08</b>	22,9	27,8	15,1	18,6	17,2	27,3	8,6	10,7	7,5	7,4	23,0	27,4
<b>09</b>	28,8	22,3	18,6	18,5	26,5	29,0	10,2	9,2	7,6	7,0	28,5	21,5
<b>10</b>	22,3	21,4	18,7	18,0	34,8	23,3	9,2	8,3	6,9	5,0	21,5	21,3
<b>11</b>	21,3	23,9	18,6	20,8	20,7	19,6	8,3	9,6	5,0	3,6	21,2	23,7
<b>12</b>	23,2	24,1	20,3	18,2	18,1	20,8	9,6	10,4	3,5	2,6	23,0	24,0
<b>13</b>	22,4	22,4	18,5	17,8	18,6	23,1	10,6	10,4	5,1	5,0	22,3	22,3
<b>14</b>	21,7	22,0	17,8	18,2	14,3	15,4	9,5	9,3	2,0	2,4	21,3	22,0
<b>15 /</b>	21,8	21,1	18,3	18,8	14,7	12,6	8,9	8,2	2,5	2,5	21,8	21,1
<b>//</b>	21,3	20,4	18,8	18,5	13,1	10,9	7,6	7,1	2,5	2,5	21,3	20,4

Véanse notas al final del capítulo.

**15 SOCIEDADES NO FINANCIERAS:**  
Síntesis de la información recopilada por la Central de Balances

**15.28 Ratios significativas: FSI.1 Endeudamiento. (Deuda / Fondos Propios)**  
Base de datos integrada (CBI)

Ratios (a) (b)

Total (b)	Por sectores								Por tamaño			
	Energía	Industria	Servicios					Otros. Del cual: Construcción	Grandes. públicas y dep.	Medianas	Pequeñas	
			Total	Comercio y hostelería	Transporte	Información y comu- nicaciones	Otros servicios					
1	2	3	4	5	6	7	8	9	10	11	12	
99	114,7	91,2	105,6	121,3	148,8	75,2	158,1	113,3	173,2	110,3	130,0	127,9
00	119,9	104,4	112,4	122,2	147,1	80,3	205,4	109,2	171,6	117,5	133,7	125,6
01	123,2	103,3	114,7	124,7	145,9	88,9	260,4	105,2	183,7	122,4	129,7	124,3
02	127,1	97,1	115,0	131,0	141,9	94,7	306,2	112,0	176,7	130,3	125,5	117,2
03	121,3	91,0	111,2	119,5	127,3	90,4	270,2	102,9	197,5	126,6	120,4	108,1
04	118,4	89,0	111,7	114,3	116,9	72,3	254,9	109,0	195,0	125,9	117,1	101,8
05	119,7	98,9	117,7	110,7	115,3	71,0	199,4	107,0	209,1	129,6	114,9	99,5
06	123,4	97,7	117,6	114,1	112,0	67,3	206,1	116,2	218,6	138,0	112,9	95,7
07	120,0	83,9	120,8	111,1	108,0	75,6	206,8	110,2	228,0	134,7	111,6	87,4
08	120,7	93,5	113,0	117,0	115,1	72,9	252,7	120,1	250,3	134,1	110,5	89,1
09	116,1	97,4	114,3	109,5	111,9	77,9	211,3	111,9	224,8	130,5	105,0	86,9
10	118,0	96,5	112,6	112,5	118,0	84,8	189,1	114,3	249,9	133,2	120,0	84,3
11	117,5	94,1	113,7	113,1	122,9	111,3	151,2	108,0	239,1	134,3	121,5	80,5
12	118,7	91,2	118,1	115,0	130,5	113,4	145,4	108,3	242,0	133,1	124,5	84,7
13	113,7	83,4	116,8	110,6	133,1	109,4	140,1	101,4	250,4	127,1	119,4	81,8
14	104,8	...	...	...	...	...	...	...	...	...	...	...
15	99,1	...	...	...	...	...	...	...	...	...	...	...

Véanse notas al final del capítulo.

**15 SOCIEDADES NO FINANCIERAS:**  
Síntesis de la información recopilada por la Central de Balances

**15.29 Ratios significativas: FSI.2 Rentabilidad de los recursos propios. (EBIT / Fondos Propios)**  
Base de datos integrada (CBI)

Ratios (a) (b)

Total (b)	Por sectores								Por tamaño			
	Energía	Industria	Servicios					Otros. Del cual: Construcción	Grandes	Medianas	Pequeñas	
			Total	Comercio y hostelería	Transporte	Información y comu- nicaciones	Otros servicios					
1	2	3	4	5	6	7	8	9	10	11	12	
99	13,4	12,0	16,1	12,7	18,2	7,0	20,2	9,5	13,8	12,8	17,6	14,3
00	13,2	13,7	17,4	11,2	16,2	7,4	19,4	8,6	15,0	12,9	16,6	13,3
01	14,0	15,6	14,9	13,0	16,7	8,4	32,0	9,9	16,2	14,0	16,7	12,8
02	14,4	16,8	13,3	14,0	15,4	9,0	42,5	11,1	15,3	15,4	15,1	10,8
03	13,3	13,0	13,0	12,9	13,2	7,7	48,2	9,8	17,0	14,8	14,2	9,2
04	12,9	11,6	14,1	12,3	12,3	6,6	52,6	9,5	16,8	15,0	13,5	8,1
05	13,2	12,4	14,3	12,5	11,7	5,4	38,8	11,3	16,7	15,8	12,8	7,6
06	13,7	14,4	14,3	12,7	11,7	5,5	36,5	12,3	18,0	16,7	12,8	7,6
07	13,5	11,5	15,7	12,8	12,1	6,0	43,0	11,5	16,5	16,2	12,8	7,2
08	11,7	11,9	10,8	12,3	9,9	4,2	54,5	12,2	12,0	14,6	9,4	5,0
09	9,0	10,8	6,3	9,7	7,7	2,7	44,0	10,1	7,3	11,9	6,4	3,1
10	8,6	9,9	8,5	9,3	8,4	3,5	37,4	9,2	2,5	11,5	6,8	2,6
11	8,1	8,9	8,9	8,6	8,4	4,0	28,7	8,2	1,3	11,0	6,7	2,0
12	7,3	9,9	8,2	7,6	7,1	4,4	24,0	7,3	-2,9	10,0	6,6	1,3
13	7,2	9,6	7,4	7,8	8,3	4,9	22,8	7,2	0,8	9,9	6,5	1,3
14	6,3	...	...	...	...	...	...	...	...	...	...	...
15	6,1	...	...	...	...	...	...	...	...	...	...	...

Véanse notas al final del capítulo.



## NOTAS A LOS CUADROS DEL CAPÍTULO 15

### Formulación de las ratios incluidas en los cuadros 15.6 a 15.27

$$R1 = [(27+29)/(10-14-17)]*100$$

$$R2 = [27/(13+16)]*100$$

$$R3 = (29/11)*100$$

$$R4 = R1 - R2$$

$$R5 = (24/18)*100$$

$$E1 = [(13+16)/(10-14-17)]*100$$

$$E2 = [(13+16)/(24+25)]*100$$

$$\text{Carga financiera por intereses} = [27/(24+25)]*100$$

### A. BALANCE

1. Activo inmovilizado
2. Material
3. Valor en libros
4. Ajuste para valorar a precios corrientes
5. Resto inmovilizado
6. Activo circulante
7. Deudores comerciales y otras cuentas a cobrar.
8. Resto de activo circulante
9. Resto activos
10. Activo = Pasivo
11. Recursos propios (incluye ajuste a precios corrientes)
12. Recursos ajenos y Provisiones
13. Financiación bancaria
14. Acreedores comerciales y otras cuentas a pagar
15. Resto de recursos ajenos
16. Con coste financiero
17. Sin coste financiero

### B. CUENTA DE RESULTADOS

(Serie de tasas en cuadros 15.1 a 15.6)

18. Valor de la producción (incluidas subvenciones)
19. Cifra neta de negocios
20. Resto
21. Consumos intermedios (incluidos tributos)
22. Valor añadido bruto al coste de los factores (18-21)
23. Gastos de personal
24. Resultado económico bruto de la explotación (REB) (22-23)
25. Ingresos financieros
26. Gastos financieros
27. Intereses por financiación recibida
28. Amortizaciones y Provisiones de la explotación
29. Resultado ordinario neto (RON) (24+25-26-28)
30. Impuesto sobre beneficios
31. Resto de gastos e ingresos
32. Resultado del ejercicio (29-30-319)

### Cuadros 15.3 y 15.6

a. La serie trimestral del año n para el trimestre t recoge las tasas de los datos acumulados del año n hasta el trimestre t, respecto al mismo período del año anterior.

### Cuadros 15.8, 15.14 y 15.17

a. El resultado ordinario neto (RON) utilizado en el cálculo de esta ratio incorpora, para cada trimestre, la parte proporcional de los dividendos recibidos hasta ese trimestre desde el inicio del año, mediante su linealización; por su parte, la ratio del cuadro 15.9, facilita la información acumulada para cada período (I, Iall, IalIII, IalV), en los que se incluye la totalidad del dividendo recibido.

### Cuadros 15.9, 15.12, 15.15, 15.18 y 15.21

a. La serie trimestral del año n para el trimestre t recoge las ratios de los datos acumulados del año n hasta el trimestre t.

### Cuadros 15.23, 15.25 y 15.27

a. Las columnas t y t-1 en la frecuencia anual hace referencia al cuarto trimestre del año t y al cuarto trimestre del año t-1. En el bloque de frecuencia trimestral las columnas t y t-1 recogen la información del trimestre indicado (t) y el del inmediatamente anterior (t-1), respectivamente.

**Cuadros 15.28 y 15.29**

Nota: Para la formulación de los ratios FSI.1 y FSI.2 se ha empleado la metodología definida por el FMI en su documento *Financial Soundness Indicator. Compilation Guide*.

- a. El dato de 2011 y 2012, tanto para el total de empresas como para los diferentes agregados por sectores y tamaños, se obtiene aplicando al dato de la base anterior la tasa de variación de la base actual.
- b. Los datos del último periodo son una estimación elaborada a partir de la información trimestral más reciente recibida en la encuesta trimestral de la Central de Balances (CBT).

CAPÍTULO 16 HOGARES E INSTITUCIONES SIN FINES DE LUCRO AL SERVICIO DE LOS HOGARES



CAPÍTULO 17 BALANZA DE PAGOS Y POSICIÓN DE INVERSIÓN INTERNACIONAL FRENTE A OTROS  
RESIDENTES EN LA ZONA DEL EURO Y AL RESTO DEL MUNDO

17. BALANZA DE PAGOS Y POSICIÓN DE INVERSIÓN INTERNACIONAL

17.1 Resumen. Saldos

A) Balanza de pagos

Millones de euros

	Cuenta corriente (ingresos menos pagos)				Cuenta de capital (ingresos - pagos)	Cuenta corriente más Cuenta de capital	Cuenta financiera (b)			Errores y omisiones	
	Total	Bienes y Servicios	Rentas primaria y secundaria (a)	4			Total (VNA - VNP)	Banco de España	Resto sectores		9=6-5
11	-34 039	-1 888	-32 151	4 055	-29 985	-29 728	-109 231	79 503	257		
12 P	-2 404	15 999	-18 403	5 178	2 774	1 750	-168 758	170 508	-1 024		
13 P	15 565	33 456	-17 891	6 784	22 349	35 138	117 076	-81 939	12 789		
14 P	10 238	25 955	-15 717	4 448	14 686	21 106	26 662	-5 557	6 419		
14 E-A P	762	17 588	-16 826	3 628	4 390	12 891	-826	13 717	8 501		
15 E-A A	6 307	19 503	-13 196	4 534	10 841	9 838	-24 414	34 252	-1 003		
14 May P	-292	2 649	-2 941	761	469	-3 611	5 283	-8 894	-4 080		
Jun P	1 373	3 104	-1 731	438	1 811	10 796	15 054	-4 258	8 986		
Jul P	1 784	4 334	-2 550	-1	1 783	-1 845	-7 343	5 498	-3 629		
Ago P	2 054	3 515	-1 461	332	2 386	-824	2 969	-3 793	-3 210		
Sep P	1 382	2 647	-1 265	15	1 397	4 540	1 614	2 926	3 143		
Oct P	1 241	2 867	-1 626	207	1 448	9 269	8 831	438	7 821		
Nov P	2 632	2 061	571	241	2 873	1 706	12 276	-10 570	-1 166		
Dic P	4 221	793	3 428	358	4 579	-7 300	4 767	-12 067	-11 879		
15 Ene P	-439	997	-1 436	31	-408	-6 707	-1 210	-5 498	-6 299		
Feb P	-2 007	972	-2 980	-10	-2 017	-4 016	2 757	-6 773	-1 999		
Mar P	1 041	2 256	-1 215	666	1 707	2 241	-16 400	18 641	534		
Abr P	-147	1 343	-1 490	722	575	-1 575	6 059	-7 634	-2 150		
May P	1 567	3 286	-1 720	1 017	2 584	1 397	-1 746	3 143	-1 187		
Jun P	1 655	2 493	-838	504	2 160	10 158	-13 239	23 396	7 998		
Jul A	2 985	4 943	-1 959	687	3 672	1 395	-109	1 504	-2 277		
Ago A	1 653	3 212	-1 560	917	2 570	6 945	-527	7 472	4 376		

17. BALANZA DE PAGOS Y POSICIÓN DE INVERSIÓN INTERNACIONAL

17.2 Resumen de la cuenta financiera.

A) Balanza de pagos

Variación de activos menos variación de pasivos

Millones de euros

	Total cuenta financiera (VNA - VNP)	Sectorios institucionales					Categorías funcionales							
		Banco de España	Resto de los sectores				Inversión directa (a)	Inversión cartera sin BE (b)	Otra inversión sin BE (c)	Derivados financieros sin BE (d)	Reservas (e)	Posición neta BE frente Eurosis-tema (f)	Otros del BE (g)	
			Total	Otras IFM	AAPP	Otros sectores residentes								7
1=2+3=7a13	2	3=4a6	4	5	6	7	8	9	10	11	12	13		
11	-29 728	-109 231	79 503	75 124	14 374	-9 995	9 226	26 251	41 960	2 067	10 022	-124 056	4 803	
12 P	1 750	-168 758	170 508	217 378	-43 054	-3 816	-21 120	55 403	144 574	-8 349	2 211	-154 604	-16 366	
13 P	35 138	117 076	-81 939	-45 829	-61 724	25 614	-14 401	-34 529	-34 047	1 039	535	136 688	-20 147	
14 P	21 106	26 662	-5 557	-25 721	-49 126	69 290	9 356	-6 101	-9 921	1 109	3 890	46 973	-24 200	
14 E-A P	12 891	-826	13 717	1 865	-24 080	35 931	-7 124	17 206	3 793	-158	119	17 294	-18 240	
15 E-A A	9 838	-24 414	34 252	9 184	-58 744	83 812	16 038	82	18 495	-362	4 809	-30 011	787	
14 May P	-3 611	5 283	-8 894	2 176	-9 722	-1 348	-985	-17 783	9 784	90	-80	7 275	-1 911	
Jun P	10 796	15 054	-4 258	8 150	-22 378	9 969	4 000	-24 404	15 945	202	96	15 839	-881	
Jul P	-1 845	-7 343	5 498	-2 000	15 571	-8 074	-9 419	21 180	-6 255	-9	45	-5 233	-2 155	
Ago P	-824	2 969	-3 793	-2 270	-6 591	5 068	-3 577	6 540	-6 945	190	-8	5 302	-2 326	
Sep P	4 540	1 614	2 926	-9 237	4 269	7 894	5 380	5 720	-8 210	35	40	3 669	-2 095	
Oct P	9 269	8 831	438	-11 159	602	10 995	723	18 643	-19 662	733	28	11 892	-3 089	
Nov P	1 706	12 276	-10 570	-2 840	-16 097	8 367	4 453	-15 966	767	176	2 634	10 078	-436	
Dic P	-7 300	4 767	-12 067	-4 349	-13 820	6 102	5 923	-31 704	13 392	322	1 067	4 039	-339	
15 Ene P	-6 707	-1 210	-5 498	11 182	-23 756	7 076	-1 284	-18 883	14 936	-267	-109	-1 069	-31	
Feb P	-4 016	2 757	-6 773	-15 001	-726	8 954	577	-1 664	-5 733	47	2 597	632	-472	
Mar P	2 241	-16 400	18 641	1 359	-644	17 926	1 294	17 185	709	-547	2 170	-20 065	1 496	
Abr P	-1 575	6 059	-7 634	-3 641	-12 022	8 029	-2 018	-3 892	-1 505	-220	1	6 926	-867	
May P	1 397	-1 746	3 143	-14 555	-4 595	22 294	12 033	-298	-8 620	29	84	-2 989	1 158	
Jun P	10 158	-13 239	23 396	20 398	-9 434	12 433	6 038	8 661	8 911	-213	32	-14 489	1 219	
Jul A	1 395	-109	1 504	-733	2 011	226	-911	1 099	63	1 253	-97	1 203	-1 215	
Ago A	6 945	-527	7 472	10 176	-9 579	6 876	308	-2 126	9 734	-444	131	-158	-500	

## 17. BALANZA DE PAGOS Y POSICIÓN DE INVERSIÓN INTERNACIONAL

## 17.3 Cuenta corriente y de capital. Detalle

## A) Balanza de pagos

Millones de euros

	Bienes y Servicios					Rentas primaria y secundaria (a)			Cuenta de capital			Promemoria				
	Saldo	Ingresos		Pagos		Saldo	Ingresos	Pagos	Saldo	Ingresos	Pagos	Estadísticas de Aduanas (b)		Flujos UE (c)		
		Total	del cual:	Total	del cual:							Exportaciones	Importaciones	Saldo	Ingresos	Pagos
			Turismo y viajes		Turismo y viajes											
1=2-4	2	3	4	5	6=7-8	7	8	9=10-11	10	11	12	13	14=15-16	15	16	
<b>11</b>	-1 888	309 889	44 712	311 777	12 492	-32 151	65 425	97 577	4 055	5 612	1 557	215 230	263 141	986	12 754	11 768
<b>12</b>	P 15 999	319 538	45 268	303 540	12 012	-18 403	63 137	81 540	5 178	6 537	1 359	226 115	257 946	2 210	13 542	11 331
<b>13</b>	P 33 456	329 877	47 164	296 420	12 360	-17 891	60 789	78 680	6 784	8 620	1 836	235 814	252 347	510	12 486	11 976
<b>14</b>	P 25 955	338 848	49 010	312 892	13 572	-15 717	63 655	79 372	4 448	5 042	594	240 035	264 507	-738	10 571	11 309
<b>14 E-A</b>	P 17 588	220 693	33 351	203 105	8 590	-16 826	37 329	54 156	3 628	3 988	360	157 192	173 673	-3 793	4 871	8 664
<b>15 E-A</b>	A 19 503	235 825	34 469	216 322	9 918	-13 196	39 088	52 284	4 534	4 910	376	164 837	180 908	-2 397	6 276	8 673
<b>14 May</b>	P 2 649	28 291	4 057	25 642	773	-2 941	4 733	7 674	761	788	27	20 626	22 383	-2	924	927
<b>Jun</b>	P 3 104	30 039	4 872	26 935	1 325	-1 731	5 223	6 955	438	456	18	20 601	22 078	-200	643	842
<b>Jul</b>	P 4 334	31 540	6 096	27 207	1 492	-2 550	4 473	7 023	-1	116	117	21 585	23 411	-662	73	734
<b>Ago</b>	P 3 515	26 637	6 652	23 122	1 536	-1 461	4 037	5 498	332	451	119	16 342	19 114	-267	347	614
<b>Sep</b>	P 2 647	31 496	5 513	28 850	1 476	-1 265	4 329	5 594	15	150	135	21 199	23 573	-416	52	468
<b>Oct</b>	P 2 867	31 505	4 717	28 638	1 237	-1 626	4 372	5 998	207	226	20	22 347	24 587	-132	415	546
<b>Nov</b>	P 2 061	27 514	2 932	25 453	1 203	571	6 593	6 022	241	277	37	19 944	21 500	1 537	2 459	922
<b>Dic</b>	P 793	27 639	2 497	26 846	1 065	3 428	11 032	7 604	358	400	42	19 353	21 174	2 066	2 774	708
<b>15 Ene</b>	P 997	25 025	3 054	24 028	927	-1 436	4 944	6 380	31	187	156	17 895	20 491	-760	326	1 086
<b>Feb</b>	P 972	26 426	2 594	25 454	966	-2 980	4 215	7 195	-10	48	58	19 860	21 897	-2 524	114	2 638
<b>Mar</b>	P 2 256	31 447	3 082	29 192	986	-1 215	4 612	5 827	666	696	30	23 218	24 109	-147	832	979
<b>Abr</b>	P 1 343	28 317	3 244	26 974	1 042	-1 490	4 863	6 353	722	748	26	20 918	23 171	-131	848	980
<b>May</b>	P 3 286	29 710	4 261	26 423	889	-1 720	5 483	7 202	1 017	1 043	26	21 025	22 683	431	1 429	997
<b>Jun</b>	P 2 493	32 814	4 965	30 321	1 577	-838	5 587	6 425	504	530	26	22 207	24 253	36	751	715
<b>Jul</b>	A 4 943	34 835	6 418	29 892	1 768	-1 959	4 980	6 939	687	716	29	23 508	24 904	452	983	531
<b>Ago</b>	A 3 212	27 250	6 851	24 038	1 763	-1 560	4 404	5 964	917	942	25	16 206	19 401	246	993	747

## 17. BALANZA DE PAGOS Y POSICIÓN DE INVERSIÓN INTERNACIONAL

## 17.4 Cuenta corriente. Detalle de bienes y servicios

## A) Balanza de pagos

Millones de euros

	Bienes			Servicios								
	Saldo	Ingresos	Pagos	Saldo			Ingresos			Pagos		
				Total	Turismo	Otros servicios	Total	Turismo	Otros servicios	Total	Turismo	Otros servicios
1=2-3	2	3	4=5+6	5	6	7=8+9	8	9	10=11+12	11	12	
<b>10</b>	-47 804	190 836	238 639	33 925	28 431	5 494	85 434	41 218	44 216	51 508	12 787	38 721
<b>11</b>	-44 476	215 967	260 443	42 588	32 220	10 368	93 922	44 712	49 210	51 334	12 492	38 842
<b>12</b>	P -29 250	224 195	253 445	45 248	33 257	11 992	95 343	45 268	50 075	50 095	12 012	38 083
<b>13</b>	P -14 197	234 641	248 838	47 654	34 804	12 850	95 236	47 164	48 072	47 582	12 360	35 222
<b>14</b>	P -22 514	238 817	261 331	48 469	35 438	13 032	100 030	49 010	51 021	51 561	13 572	37 989
<b>11 III</b>	-11 421	51 404	62 824	15 018	12 381	2 638	28 487	16 348	12 139	13 469	3 968	9 501
<b>IV</b>	-10 976	54 365	65 342	8 880	6 105	2 775	22 754	9 384	13 370	13 874	3 279	10 595
<b>12 I</b>	P -9 869	55 603	65 472	8 170	5 475	2 695	19 235	7 971	11 264	11 064	2 496	8 569
<b>II</b>	P -8 127	55 837	63 964	12 182	8 385	3 797	24 151	11 047	13 104	11 969	2 662	9 307
<b>III</b>	P -7 024	54 506	61 529	15 837	13 218	2 619	29 331	16 999	12 332	13 494	3 780	9 714
<b>IV</b>	P -4 230	58 248	62 479	9 059	6 178	2 881	22 627	9 252	13 375	13 568	3 074	10 494
<b>13 I</b>	P -2 666	58 409	61 076	8 045	5 738	2 307	18 723	8 144	10 580	10 678	2 406	8 272
<b>II</b>	P -1 629	61 624	63 253	12 534	8 875	3 659	23 982	11 512	12 470	11 449	2 637	8 811
<b>III</b>	P -5 119	55 948	61 067	16 929	13 684	3 246	29 460	17 660	11 799	12 530	3 976	8 554
<b>IV</b>	P -4 783	58 659	63 442	10 146	6 508	3 638	23 071	9 847	13 224	12 925	3 340	9 586
<b>14 I</b>	P -5 677	57 905	63 582	8 471	5 961	2 510	19 957	8 511	11 446	11 487	2 551	8 936
<b>II</b>	P -5 138	60 180	65 318	12 083	9 080	3 003	24 473	12 092	12 381	12 390	3 011	9 378
<b>III</b>	P -6 611	58 586	65 197	17 107	13 756	3 351	31 088	18 261	12 827	13 981	4 505	9 476
<b>IV</b>	P -5 088	62 146	67 234	10 809	6 641	4 168	24 512	10 146	14 366	13 704	3 506	10 198
<b>15 I</b>	P -4 284	61 557	65 840	8 509	5 850	2 659	21 342	8 729	12 613	12 834	2 879	9 954
<b>II</b>	P -5 359	64 532	69 892	12 481	8 962	3 519	26 308	12 470	13 838	13 827	3 507	10 319

**17. BALANZA DE PAGOS Y POSICION DE INVERSION INTERNACIONAL**  
**A) Balanza de pagos**

	2013	2014
<b>OTROS SERVICIOS: INGRESOS</b>	48 072	51 021
Transformación de bienes sin traspaso de la propiedad y mantenimiento y reparación	2 823	2 936
Transporte	12 740	12 543
Construcción	2 027	1 498
Seguros y pensiones	1 536	1 641
Financieros	3 166	2 956
Cargos por el uso de propiedad intelectual n.i.o.p	885	1 085
Telecomunicaciones, informática e información	8 545	9 495
Otros servicios empresariales	15 241	17 248
I+D	1 149	1 326
Consultoría profesional y de gestión	4 136	4 490
Técnicos, relacionados con el comercio y otros servicios empresariales	9 955	11 433
Personales, culturales y recreativos y bienes y servicios de las AAPP	1 110	1 618
<b>OTROS SERVICIOS: PAGOS</b>	35 222	37 989
Transformación de bienes sin traspaso de la propiedad y mantenimiento y reparación	762	912
Transporte	9 078	10 036
Construcción	391	140
Seguros y pensiones	1 956	2 158
Financieros	2 536	2 842
Cargos por el uso de propiedad intelectual n.i.o.p	3 401	3 372
Telecomunicaciones, informática e información	4 704	5 013
Otros servicios empresariales	11 230	12 211
I+D	621	777
Consultoría profesional y de gestión	3 340	3 896
Técnicos, relacionados con el comercio y otros servicios empresariales	7 269	7 538
Personales, culturales y recreativos y bienes y servicios de las AAPP	1 165	1 305

**17.4a. Transactions in other services:**  
**By type of service**



**17.4a. Transacciones de otros servicios:  
Por tipo de servicio**

*Millones de euros*

2013-III	2013-IV	2014-I	2014-II	2014-III	2014-IV	2015-I	2015-II	
11 799	13 224	11 446	12 381	12 827	14 366	12 613	13 838	<b>OTHER SERVICES: CREDITS</b>
								Manufacturing services on physical inputs owned by others and maintenance and repair services n.i.e
719	774	622	724	735	855	746	844	
3 258	3 069	2 791	3 159	3 419	3 174	3 041	3 512	Transport
680	783	446	252	318	482	324	294	Construction
380	375	355	416	407	463	452	504	Insurance and pension services
723	815	663	781	691	821	851	803	Financial services
215	227	220	263	299	303	301	355	Charges for the use of intellectual property n.i.e
2 099	2 293	2 244	2 301	2 450	2 500	2 214	2 482	Telecommunications, computer and information services
3 486	4 645	3 818	3 820	4 123	5 488	4 355	4 636	Other business services
249	376	311	274	255	485	276	247	Research and development services
987	1 197	1 024	1 081	1 065	1 320	1 022	1 331	Professional and management consulting services
2 250	3 072	2 482	2 464	2 803	3 683	3 057	3 058	Technical, trade-related, and other business services
								Personal, cultural and recreational services and government goods and services
240	243	285	666	386	281	331	408	
8 554	9 586	8 936	9 378	9 476	10 198	9 954	10 319	<b>OTHER SERVICES: DEBITS</b>
								Manufacturing services on physical inputs owned by others and maintenance and repair services n.i.e
173	203	231	211	225	245	205	208	
2 251	2 315	2 362	2 391	2 582	2 700	2 684	2 837	Transport
79	121	33	22	37	49	21	28	Construction
437	545	575	522	540	520	613	547	Insurance and pension services
709	818	678	703	706	755	794	820	Financial services
788	859	839	853	761	918	970	991	Charges for the use of intellectual property n.i.e
1 177	1 254	1 153	1 204	1 245	1 411	1 410	1 418	Telecommunications, computer and information services
2 639	3 187	2 803	3 126	3 009	3 273	2 972	3 101	Other business services
158	193	133	171	225	248	111	125	Research and development services
755	1 071	811	993	964	1 128	974	986	Professional and management consulting services
1 726	1 924	1 859	1 963	1 819	1 897	1 887	1 990	Technical, trade-related, and other business services
								Personal, cultural and recreational services and government goods and services
301	282	261	344	372	327	285	369	

*EUR millions*

**17. BALANCE OF PAYMENTS AND INTERNATIONAL INVESTMENT POSITION  
A) Balance of payments**

## 17. BALANZA DE PAGOS Y POSICION DE INVERSION INTERNACIONAL

### A) Balanza de pagos

	2013	2014
<b>OTROS SERVICIOS: INGRESOS</b>		
TOTAL MUNDIAL	48 072	51 021
EUROPA	30 103	32 089
UE-28	25 067	26 367
ZONA DEL EURO	17 507	18 432
Alemania	3 917	3 894
Bélgica	1 324	1 136
Países Bajos	2 124	2 526
Francia	4 198	4 203
Italia	1 582	1 830
Portugal	1 715	1 796
Resto Zona del euro	2 647	3 047
REINO UNIDO	4 838	5 076
RESTO UE-28	2 723	2 860
RESTO EUROPA	5 036	5 721
AMÉRICA	10 863	11 559
AMÉRICA DEL NORTE Y CENTRAL	6 137	6 491
AMÉRICA DEL SUR	4 726	5 068
ÁFRICA	2 360	2 267
ASIA	4 451	4 812
OCEANÍA	234	240
<b>Pro memoria</b>		
OCDE	34 242	37 038
OPEP	3 733	3 931
NICs	959	802
ASEAN	728	566
<b>OTROS SERVICIOS: PAGOS</b>		
TOTAL MUNDIAL	35 222	37 989
EUROPA	24 490	27 043
UE-28	22 354	24 308
ZONA DEL EURO	17 140	18 498
Alemania	4 082	4 509
Bélgica	1 188	1 112
Países Bajos	1 725	1 813
Francia	4 673	5 009
Italia	1 614	1 697
Portugal	1 129	1 115
Resto Zona del euro	2 728	3 243
REINO UNIDO	3 701	4 120
RESTO UE-28	1 513	1 690
RESTO EUROPA	2 137	2 735
AMÉRICA	6 146	6 245
AMÉRICA DEL NORTE Y CENTRAL	4 220	4 394
AMÉRICA DEL SUR	1 926	1 851
ÁFRICA	1 486	1 415
ASIA	2 523	2 729
OCEANÍA	150	142
<b>Pro memoria</b>		
OCDE	27 928	30 391
OPEP	1 496	1 435
NICs	274	338
ASEAN	322	339

#### 17.4b. Transactions in other services: geographical breakdown

Véanse notas al final del capítulo

**17.4b Transacciones de otros servicios:  
detalle geográfico**

Millones de euros

2013-III	2013-IV	2014-I	2014-II	2014-III	2014-IV	2015-I	2015-II	
								<b>OTHER SERVICES: CREDITS</b>
11 799	13 224	11 446	12 381	12 827	14 366	12 613	13 838	TOTAL WORLD
7 290	8 163	7 199	8 139	7 852	8 900	8 033	8 963	EUROPE
6 031	6 768	5 932	6 474	6 485	7 477	6 555	7 432	EU-28
4 272	4 620	4 176	4 581	4 560	5 115	4 646	5 281	EURO AREA
916	1 008	908	950	971	1 065	996	1 085	Germany
328	390	265	286	284	301	258	331	Belgium
495	598	607	641	589	690	508	734	Netherlands
977	1 080	945	1 043	1 042	1 174	1 162	1 146	France
388	429	406	469	449	506	469	541	Italy
484	436	372	460	460	504	509	521	Portugal
683	679	674	732	767	874	744	923	Rest of Euro area
1 155	1 244	1 153	1 253	1 299	1 370	1 277	1 447	UNITED KINGDOM
604	904	603	640	625	992	632	704	REST OF EU-28
1 259	1 394	1 266	1 665	1 367	1 423	1 478	1 531	REST OF EUROPE
2 833	3 133	2 648	2 560	2 917	3 434	2 693	2 896	AMERICA
1 659	1 853	1 610	1 439	1 475	1 967	1 558	1 641	CENTRAL AND NORTH AMERICA
1 174	1 281	1 038	1 121	1 443	1 467	1 135	1 255	SOUTH AMERICA
581	610	497	535	613	622	511	617	AFRICA
1 040	1 221	1 029	1 076	1 377	1 330	1 304	1 278	ASIA
48	78	65	57	55	63	56	75	OCEANIA
8 366	9 206	8 241	9 248	9 122	10 426	9 195	10 211	Memorandum items
898	1 111	829	829	1 125	1 148	1 050	884	OECD
183	225	148	178	233	244	202	188	OPEC
129	138	135	145	137	149	138	150	NICs
								ASEAN
								<b>OTHER SERVICES: DEBITS</b>
8 554	9 586	8 936	9 378	9 476	10 198	9 954	10 319	TOTAL WORLD
6 035	6 719	6 469	6 769	6 624	7 181	7 159	7 418	EUROPE
5 421	6 149	5 725	6 125	5 947	6 511	6 381	6 891	EU-28
4 102	4 682	4 318	4 637	4 570	4 972	4 676	5 025	EURO AREA
982	1 100	1 017	1 131	1 166	1 195	999	1 104	Germany
330	331	279	267	267	300	302	355	Belgium
412	458	430	458	425	499	439	481	Netherlands
1 107	1 312	1 176	1 292	1 164	1 377	1 413	1 423	France
348	429	386	449	402	459	462	529	Italy
277	287	247	263	273	331	273	272	Portugal
646	765	782	777	874	810	790	861	Rest of Euro area
954	1 070	986	1 060	951	1 124	1 251	1 325	UNITED KINGDOM
365	398	420	427	426	416	453	541	REST OF EU-28
614	570	745	644	676	670	779	527	REST OF EUROPE
1 388	1 647	1 363	1 486	1 644	1 752	1 544	1 679	AMERICA
941	1 090	990	1 047	1 132	1 225	1 174	1 159	CENTRAL AND NORTH AMERICA
447	557	373	439	512	527	370	520	SOUTH AMERICA
359	422	383	338	340	353	353	299	AFRICA
622	652	612	635	702	780	788	771	ASIA
31	49	34	34	39	35	48	26	OCEANIA
6 799	7 588	7 184	7 565	7 472	8 170	8 120	8 393	Memorandum items
378	423	337	355	368	375	291	293	OECD
69	70	71	75	76	116	119	109	OPEC
82	87	83	72	79	105	91	88	NICs
								ASEAN

EUR millions

**17. BALANCE OF PAYMENTS AND INTERNATIONAL INVESTMENT POSITION  
A) Balance of payments**

See notes at the end of the chapter

**17. BALANZA DE PAGOS Y POSICIÓN DE INVERSIÓN INTERNACIONAL**  
**A) Balanza de pagos**

**17.5 Cuenta corriente. Detalle de renta primaria**

Millones de euros

	Saldo	Ingresos							Pagos						
		Total	De la inversión (b)				Del trabajo	Otra renta primaria (a)	Total	De la inversión (b)				Del trabajo	Otra renta primaria (a)
			Total	Instituciones financieras monetarias	Administraciones Públicas	Otros sectores residentes				Total	Instituciones financieras monetarias	Administraciones Públicas	Otros sectores residentes		
1=2-9	2=3+7+8	3=4 a 6	4	5	6	7	8	9=10+14+15	10=11a13	11	12	13	14	15	
<b>10</b>	-15 131	53 191	45 772	13 894	430	31 448	1 187	6 231	68 322	66 449	20 342	10 243	35 864	328	1 544
<b>11</b>	-18 359	52 899	45 692	14 871	537	30 284	1 218	5 990	71 258	69 371	21 847	10 972	36 552	327	1 560
<b>12</b>	P -7 008	49 642	41 970	16 062	275	25 633	1 623	6 049	56 650	54 908	16 748	9 529	28 632	294	1 447
<b>13</b>	P -4 750	48 005	40 171	13 356	89	26 726	2 269	5 564	52 755	51 181	12 075	10 895	28 212	250	1 324
<b>14</b>	P -4 162	50 696	42 844	14 107	80	28 658	2 349	5 503	54 858	53 070	10 179	12 082	30 809	274	1 514
<b>11 III</b>	-7 175	10 750	10 185	3 221	142	6 822	317	248	17 924	17 491	5 795	2 801	8 895	83	350
<b>IV</b>	-955	18 161	13 095	3 752	137	9 206	322	4 744	19 117	18 615	5 477	2 787	10 351	75	427
<b>12 I</b>	P -4 370	10 227	9 448	4 406	139	4 902	356	424	14 597	14 151	4 935	2 546	6 670	75	371
<b>II</b>	P -3 566	12 301	11 406	4 146	54	7 206	383	513	15 868	15 444	4 374	2 280	8 790	79	345
<b>III</b>	P -2 595	9 959	9 400	3 882	36	5 482	434	125	12 553	12 159	3 970	2 197	5 991	69	326
<b>IV</b>	P 3 523	17 154	11 717	3 628	46	8 043	450	4 987	13 632	13 156	3 469	2 506	7 181	72	404
<b>13 I</b>	P -3 083	9 478	8 673	3 284	25	5 364	452	353	12 561	12 177	3 555	2 533	6 088	55	330
<b>II</b>	P -1 678	11 520	10 639	3 996	21	6 622	570	310	13 197	12 816	3 298	2 280	8 773	64	317
<b>III</b>	P -2 720	9 790	9 055	3 197	21	5 837	581	154	12 509	12 149	2 625	2 760	6 764	64	296
<b>IV</b>	P 2 731	17 218	11 804	2 880	21	8 903	667	4 747	14 487	14 039	2 597	2 956	8 486	67	381
<b>14 I</b>	P -1 685	10 820	9 883	3 715	18	6 149	600	338	12 505	12 104	2 818	2 953	6 333	55	346
<b>II</b>	P -4 064	11 230	10 363	3 691	21	6 651	542	326	15 294	14 880	2 757	2 997	9 126	72	342
<b>III</b>	P -3 284	10 117	9 477	3 215	18	6 244	598	42	13 402	12 947	2 458	3 049	7 441	76	379
<b>IV</b>	P 4 871	18 528	13 121	3 486	22	9 613	610	4 797	13 657	13 140	2 147	3 082	7 910	71	446
<b>15 I</b>	P -1 048	10 625	9 830	3 774	20	6 036	544	251	11 673	11 216	1 944	3 183	6 088	60	397
<b>II</b>	P -1 637	12 382	11 352	3 817	25	7 509	597	432	14 018	13 512	1 904	3 252	8 355	74	432

**17. BALANZA DE PAGOS Y POSICIÓN DE INVERSIÓN INTERNACIONAL**  
**A) Balanza de pagos**

**17.6 Cuenta corriente y de capital.**  
**Detalle de renta secundaria y cuenta de capital**

Millones de euros

	Saldo	Renta secundaria (a)							Cuenta de capital						
		Ingresos				Pagos			Saldo	Ingresos			Pagos		
		Total	Administraciones Públicas		Resto de sectores	Total	Administraciones Públicas			Resto de sectores	Total	Del cual			
			Total	Del cual			Total	Del cual				Resto de sectores		Total	Del cual
1=2-6	2=3+5	3	4	5	6=7+9	7	8	9	10=11-13	11	12	13			
<b>10</b>	-13 379	11 018	2 967	676	8 051	24 397	11 407	8 846	12 990	4 893	6 438	5 401	1 545		
<b>11</b>	-13 792	12 526	3 803	1 747	8 723	26 318	13 090	10 208	13 229	4 055	5 612	5 017	1 557		
<b>12</b>	P -11 395	13 495	3 249	1 623	10 246	24 890	11 442	9 884	13 448	5 178	6 537	5 869	1 359		
<b>13</b>	P -13 141	12 784	2 561	994	10 224	25 926	12 788	10 652	13 138	6 784	8 620	5 928	1 836		
<b>14</b>	P -11 556	12 959	2 768	732	10 191	24 514	11 935	9 795	12 579	4 448	5 042	4 337	594		
<b>11 III</b>	-1 921	4 067	1 831	1 317	2 236	5 988	2 743	2 125	3 245	964	1 341	1 206	377		
<b>IV</b>	-4 376	3 236	856	321	2 381	7 612	4 188	3 047	3 425	779	1 503	1 430	724		
<b>12 I</b>	P -4 807	2 915	724	316	2 191	7 722	4 477	4 307	3 244	339	620	509	281		
<b>II</b>	P -1 977	3 620	1 100	619	2 520	5 597	2 293	1 991	3 304	1 449	1 728	1 644	279		
<b>III</b>	P -2 422	3 237	655	276	2 582	5 659	2 337	2 014	3 322	1 243	1 531	1 359	288		
<b>IV</b>	P -2 188	3 724	770	413	2 954	5 912	2 335	1 573	3 577	2 147	2 658	2 359	511		
<b>13 I</b>	P -4 191	3 372	673	359	2 699	7 563	4 350	4 190	3 213	1 243	1 817	1 330	575		
<b>II</b>	P -3 013	3 027	590	273	2 437	6 039	2 868	2 411	3 171	2 342	2 601	2 445	259		
<b>III</b>	P -3 241	2 815	518	131	2 296	6 056	2 854	2 500	3 202	986	1 248	868	262		
<b>IV</b>	P -2 696	3 571	779	231	2 792	6 267	2 715	1 552	3 552	2 213	2 953	1 285	740		
<b>14 I</b>	P -4 365	3 312	790	492	2 522	7 677	4 582	4 256	3 095	1 615	1 661	1 523	46		
<b>II</b>	P -2 702	3 457	797	134	2 660	6 159	3 109	2 371	3 050	1 682	1 761	1 639	79		
<b>III</b>	P -1 991	2 722	505	50	2 217	4 713	1 662	1 438	3 051	346	717	380	371		
<b>IV</b>	P -2 498	3 468	677	56	2 791	5 966	2 583	1 730	3 383	805	904	795	98		
<b>15 I</b>	P -4 583	3 146	548	233	2 598	7 729	4 659	4 306	3 070	688	931	788	243		
<b>II</b>	P -2 410	3 551	802	431	2 750	5 961	2 665	2 260	3 296	2 243	2 321	2 165	78		

**17. BALANZA DE PAGOS Y POSICIÓN DE INVERSIÓN INTERNACIONAL**  
**A) Balanza de pagos**

**17.7 Cuenta financiera. Detalle por componentes**

Millones de euros

	Total	Inversión directa (a)			Inversión de cartera (b) incluido Banco de España			Otra inversión (c) incluido Banco de España			Derivados financieros incluido Banco de España (d)	Reservas (e)	
		Total	VNA	VNP	Total	VNA	VNP	Total	VNA	VNP			
		1=2+5+8+ 11+12	2=3-4	3	4	5=6-7	6	7	8=9-10	9			10
<b>11</b>	P	-29 728	9 226	32 520	23 294	30 981	-37 213	-68 194	-82 029	33 962	115 990	2 072	10 022
<b>12</b>	P	1 750	-21 120	-1 929	19 191	41 783	-9 862	-51 645	-12 659	48 156	60 815	-8 465	2 211
<b>13</b>	P	35 138	-14 401	19 546	33 947	-44 499	-16 417	28 081	92 435	-46 297	-138 732	1 068	535
<b>14</b>	P	21 106	9 356	34 197	24 841	-9 786	49 272	59 058	16 585	18 589	2 004	1 062	3 890
<b>14 E-A</b>	P	12 891	-7 124	24 903	32 027	13 653	37 497	23 844	6 408	18 579	12 171	-166	119
<b>15 E-A</b>	A	9 838	16 038	33 092	17 055	8 849	74 983	66 134	-19 491	11 686	31 177	-367	4 809
<b>14 May</b>	P	-3 611	-985	1 501	2 487	-18 416	-1 806	16 610	15 781	14 312	-1 469	90	-80
<b>Jun</b>	P	10 796	4 000	6 654	2 654	-24 936	-1 751	23 185	31 434	8 272	-23 163	202	96
<b>Jul</b>	P	-1 845	-9 419	-1 099	8 320	20 515	3 516	-16 999	-12 978	-740	12 239	-8	45
<b>Ago</b>	P	-824	-3 577	2 261	5 838	6 055	10 425	4 370	-3 483	-13 883	-10 400	189	-8
<b>Sep</b>	P	4 540	5 380	4 941	-440	5 454	2 702	-2 753	-6 365	11 377	17 742	29	40
<b>Oct</b>	P	9 269	723	3 419	2 696	17 048	6 649	-10 400	-9 260	-2 458	6 802	729	28
<b>Nov</b>	P	1 706	4 453	3 998	-456	-15 538	9 372	24 910	9 995	13 302	3 307	163	2 634
<b>Dic</b>	P	-7 300	5 923	-3 063	-8 986	-30 404	-6 947	23 456	15 807	-22 211	-38 018	306	1 067
<b>15 Ene</b>	P	-6 707	-1 284	2 844	4 128	-17 978	6 492	24 470	12 931	5 282	-7 649	-267	-109
<b>Feb</b>	P	-4 016	577	893	316	-1 080	10 236	11 316	-6 158	2 057	8 215	47	2 597
<b>Mar</b>	P	2 241	1 294	3 938	2 643	18 425	13 949	-4 476	-19 101	5 741	24 841	-547	2 170
<b>Abr</b>	P	-1 575	-2 018	5 290	7 308	-3 234	9 761	12 996	3 900	-8 215	-12 116	-224	1
<b>May</b>	P	1 397	12 033	10 401	-1 632	1 968	9 723	7 755	-12 715	-5 119	7 596	27	84
<b>Jun</b>	P	10 158	6 038	3 468	-2 569	10 543	13 506	2 963	-6 242	5 635	11 877	-213	32
<b>Jul</b>	A	1 395	-911	4 674	5 585	1 234	2 018	785	-86	4 861	4 947	1 254	-97
<b>Ago</b>	A	6 945	308	1 583	1 276	-1 028	9 296	10 325	7 978	1 445	-6 533	-444	131

**17. BALANZA DE PAGOS Y POSICIÓN DE INVERSIÓN INTERNACIONAL**  
**A) Balanza de pagos**

**17.8 Variación neta de activos.**  
**Detalle por sectores institucionales**

Millones de euros

	Total	Inversión directa (a)			Inversión de cartera (b)				Otra inversión (c)					
		Otras instituciones financieras monetarias	Otros sectores residentes		Total	Banco de España	Otras instituciones financieras monetarias	Adminis- traciones Públicas	Otros sectores residentes	Total	Banco de España	Otras instituciones financieras monetarias	Adminis- traciones Públicas	Otros sectores residentes
		2	3	4=5 a 8	5	6	7	8	9=10 a 13	10	11	12	13	
<b>11</b>		32 520	17 443	15 077	-37 213	4 730	-7 822	-1 100	-33 020	33 962	68	17 109	6 855	9 929
<b>12</b>	P	-1 929	-79	-1 850	-9 862	-13 620	22 187	-4 871	-13 559	48 156	8 137	15 184	20 121	4 713
<b>13</b>	P	19 546	-463	20 009	-16 417	-9 969	-9 336	-886	3 775	-46 297	13 075	-71 466	8 470	3 623
<b>14</b>	P	34 197	8 993	25 204	49 272	-3 686	-68	-1 934	54 959	18 589	23 711	-8 728	4 171	-566
<b>14 E-A</b>	P	24 903	4 996	19 907	37 497	-3 553	10 619	-1 932	32 362	18 579	17 477	-236	-1 383	2 720
<b>15 E-A</b>	A	33 092	8 298	24 794	74 983	8 767	5 949	519	59 749	11 686	9 742	4 252	-6 486	4 179
<b>14 May</b>	P	1 501	-46	1 547	-1 806	-634	-2 550	0	1 378	14 312	1 590	10 949	-97	1 869
<b>Jun</b>	P	6 654	953	5 701	-1 751	-532	-4 611	-1 283	4 675	8 272	472	6 195	230	1 375
<b>Jul</b>	P	-1 099	158	-1 257	3 516	-666	-254	-628	5 064	-740	1 734	-1 619	-45	-810
<b>Ago</b>	P	2 261	-1 244	3 505	10 425	-485	5 933	0	4 977	-13 883	2 167	-12 480	-179	-3 392
<b>Sep</b>	P	4 941	-32	4 972	2 702	-266	-500	0	3 467	11 377	2 020	9 295	-33	96
<b>Oct</b>	P	3 419	244	3 175	6 649	-1 595	3 155	0	5 088	-2 458	1 709	-4 385	200	17
<b>Nov</b>	P	3 998	3 365	633	9 372	428	1 572	0	7 372	13 302	883	11 211	2 178	-970
<b>Dic</b>	P	-3 063	420	-3 483	-6 947	1 300	-14 914	-3	6 670	-22 211	1 622	-24 613	3 209	-2 430
<b>15 Ene</b>	P	2 844	823	2 022	6 492	905	215	43	5 329	5 282	982	4 953	-2 141	1 488
<b>Feb</b>	P	893	243	650	10 236	584	-1 173	149	10 675	2 057	1 131	2 480	-4 191	2 637
<b>Mar</b>	P	3 938	45	3 892	13 949	1 240	1 407	159	11 143	5 741	-148	2 588	35	3 266
<b>Abr</b>	P	5 290	478	4 812	9 761	657	-294	81	9 318	-8 215	1 988	-8 705	47	-1 545
<b>May</b>	P	10 401	252	10 149	9 723	2 266	-4 449	11	11 895	-5 119	1 586	-6 399	-65	-241
<b>Jun</b>	P	3 468	3 362	106	13 506	1 882	7 235	53	4 337	5 635	989	5 083	106	-542
<b>Jul</b>	A	4 674	2 745	1 929	2 018	134	2 014	23	-153	4 861	1 400	2 749	-48	760
<b>Ago</b>	A	1 583	350	1 233	9 296	1 098	993	1	7 205	1 445	1 815	1 504	-229	-1 644

17. BALANZA DE PAGOS Y POSICIÓN DE INVERSIÓN INTERNACIONAL  
A) Balanza de pagos

17.9 Inversión directa y de cartera incluido el Banco de España.  
Variación neta de activos.  
Instituciones financieras monetarias

Millones de euros

		1	Inversión directa			Inversión de cartera (a)					
			Banco de España			Otras instituciones financieras monetarias					
			Títulos de deuda			Total	Participaciones de capital y en fondos de inversión	Títulos de deuda (b)			
			Total	Largo plazo	Corto plazo			Total	Largo plazo	Corto plazo	
	2=3+4	3	4	5=6+7	6	7=8+9	8	9			
10		-6 480	-6 708	-6 440	-268	-34 558	-1 934	-32 623	-29 151	-3 473	
11		17 443	4 730	4 378	352	-7 822	-2 307	-5 515	-4 606	-909	
12	P	-79	-13 620	-13 152	-468	22 187	-624	22 811	14 946	7 866	
13	P	-463	-9 969	-9 971	1	-9 336	665	-10 001	-6 368	-3 633	
14	P	8 993	-3 686	-3 688	2	-68	2 568	-2 636	-439	-2 197	
11 III		1 450	2 668	3 093	-426	-925	-722	-202	900	-1 103	
IV		1 163	3 114	3 236	-122	-9 422	-187	-9 234	-8 151	-1 084	
12 I	P	1 494	-4 663	-4 195	-468	8 306	495	7 810	7 665	145	
II	P	557	-2 916	-2 916	-	-5 733	-528	-5 205	-4 353	-852	
III	P	-2 486	-3 003	-3 003	-	-2 167	-345	-1 822	-4 705	2 883	
IV	P	356	-3 038	-3 038	-	21 782	-246	22 028	16 339	5 689	
13 I	P	-318	-2 350	-2 350	-	1 807	363	1 443	-600	2 043	
II	P	310	-2 289	-2 289	-	-3 513	673	-4 186	-3 800	-386	
III	P	160	-3 638	-3 638	1	-3 158	-485	-2 673	-3 683	1 010	
IV	P	-616	-1 693	-1 694	1	-4 473	113	-4 585	1 715	-6 301	
14 I	P	4 701	-167	-168	0	8 258	541	7 717	7 059	658	
II	P	1 382	-2 235	-2 235	1	-3 317	-1 250	-2 067	-871	-1 196	
III	P	-1 118	-1 416	-1 417	1	5 178	1 595	3 583	4 557	-974	
IV	P	4 028	133	132	0	-10 187	1 682	-11 869	-11 184	-685	
15 I	P	1 111	2 730	2 729	1	449	-789	1 238	-288	1 527	
II	P	4 092	4 805	4 804	1	2 492	-772	3 264	3 801	-537	

17. BALANZA DE PAGOS Y POSICIÓN DE INVERSIÓN INTERNACIONAL  
A) Balanza de pagos

17.10 Inversión directa y de cartera. Variación neta de activos.  
Administraciones Públicas y otros sectores residentes

Millones de euros

		1	Administraciones Públicas		Otros sectores residentes								
			Total	Del cual	Inversión directa			Inversión de cartera					
					Títulos de deuda a largo plazo	Total	Participaciones de capital	Instrumentos de deuda	Total	Participaciones de capital y en fondos de inversión	Títulos de deuda		
											Total	Largo plazo	Corto plazo
	2	3=4+5	4	5	6=7+8	7	8=9+10	9	10				
10		-5 956	-5 956	35 467	30 418	5 049	-23 853	11 164	-35 017	-32 071	-2 946		
11		-1 101	-1 100	15 077	1 871	13 205	-33 020	-6 892	-26 128	-25 104	-1 025		
12	P	-4 871	-5 667	-1 850	-759	-1 091	-13 559	7 090	-20 649	-21 201	553		
13	P	-886	-90	20 009	18 769	1 241	3 775	13 708	-9 933	-7 714	-2 219		
14	P	-1 934	-1 934	25 204	16 661	8 544	54 959	34 629	20 331	18 836	1 494		
11 III		-483	-482	5 378	-3 355	8 733	-6 359	-3 503	-2 855	-3 500	645		
IV		29	29	6 022	5 376	646	-8 154	-4 193	-3 961	-3 083	-879		
12 I	P	-342	-341	-2 097	-1 011	-1 086	-5 029	1 968	-6 996	-6 394	-602		
II	P	-513	-514	2 366	2 562	-197	-2 567	2 086	-4 653	-4 945	292		
III	P	-2 350	-2 349	1 645	3 422	-1 777	-2 804	1 012	-3 816	-3 267	-549		
IV	P	-1 666	-2 464	-3 764	-5 733	1 969	-3 159	2 024	-5 184	-6 595	1 411		
13 I	P	-229	568	7 049	7 969	-920	-761	4 655	-5 416	-3 605	-1 810		
II	P	-640	-640	3 955	4 835	-880	-59	3 773	-3 832	-3 414	-419		
III	P	-15	-15	4 026	2 493	1 532	84	1 329	-1 245	-1 940	696		
IV	P	-2	-2	4 979	3 471	1 508	4 511	3 951	560	1 245	-686		
14 I	P	-2	-2	10 176	3 484	6 692	11 657	7 543	4 114	3 936	178		
II	P	-1 302	-1 302	7 482	5 028	2 454	10 664	9 520	1 145	802	343		
III	P	-628	-628	7 221	8 388	-1 167	13 508	7 889	5 619	5 173	446		
IV	P	-2	-2	325	-239	564	19 130	9 677	9 453	8 926	527		
15 I	P	351	346	6 564	3 984	2 581	27 148	17 312	9 836	9 709	127		
II	P	144	139	15 068	15 419	-351	25 550	20 079	5 471	5 939	-469		

17. BALANZA DE PAGOS Y POSICIÓN DE INVERSIÓN INTERNACIONAL  
A) Balanza de pagos

17.11 Otra inversión.Variación neta de activos.  
Detalle por sectores institucionales

Millones de euros

	Total 1=2+6+10	Administraciones Públicas				Otros sectores residentes				Instituciones financieras y monetarias					
		Total 2=3+4+5,3	Préstamos 3	Efectivo y depósitos 4	Otros activos financieros 5	Total 6=7+8+9,7	Préstamos 7	Efectivo y depósitos 8	Otros activos financieros 9	Total 10=11+12	Banco de España 11	Otras instituciones financieras y monetarias			
												Total 12=13a15	Préstamos 13	Efectivo y depósitos 14	Otros activos financieros (a) 15
<b>10</b>	17 630	3 218	2 537	-20	701	6 084	-47	5 945	186	8 328	3	8 325	603	6 583	1 139
<b>11</b>	33 962	6 855	5 932	92	831	9 929	-531	10 103	357	17 177	68	17 109	2 989	12 758	1 362
<b>12</b>	P 48 156	20 121	15 769	293	4 059	4 713	-161	4 832	42	23 322	8 137	15 184	823	15 197	-835
<b>13</b>	P -46 297	8 470	4 759	1	3 711	3 623	734	-197	3 086	-58 391	13 075	-71 466	-1 836	-62 856	-6 774
<b>14</b>	P 18 589	4 171	932	-5	3 244	-566	191	-4 923	4 167	14 984	23 711	-8 728	-1 480	-11 067	3 819
<b>11 III</b>	2 496	449	631	-29	-154	5 321	-54	4 996	380	-3 274	-118	-3 157	-3 782	-206	831
<b>IV</b>	8 764	5 986	1 376	137	4 473	-649	-103	-331	-216	3 427	156	3 270	3 088	-1 302	1 485
<b>12 I</b>	P 24 687	1 020	5 267	-11	-4 237	-1 044	-312	-608	-125	24 711	1 158	23 553	-704	24 750	-493
<b>II</b>	P 37 830	5 790	5 712	-2	80	6 979	-36	6 676	339	25 060	-1 463	26 524	-137	26 132	529
<b>III</b>	P -25 246	-3	294	7	-305	-384	-24	-187	-173	-24 859	3 016	-27 876	3 351	-33 587	2 360
<b>IV</b>	P 10 885	13 314	4 495	299	8 520	-838	211	-1 049	-0	-1 590	5 427	-7 017	-1 687	-2 098	-3 232
<b>13 I</b>	P -3 073	-3 868	665	-2	-4 530	-611	118	-2 451	1 721	1 406	651	755	2 439	-988	-696
<b>II</b>	P -12 716	4 803	2 827	-2	1 978	1 495	124	432	938	-19 015	2 909	-21 923	445	-17 958	-4 410
<b>III</b>	P -25 381	311	404	-0	-93	2 343	409	1 281	652	-28 035	5 459	-33 494	-2 080	-30 694	-720
<b>IV</b>	P -5 127	7 223	863	5	6 355	397	82	541	-226	-12 747	4 056	-16 803	-2 640	-13 216	-947
<b>14 I</b>	P 6 832	-4 130	-32	7	-4 105	1 620	-14	-524	2 158	9 342	10 115	-773	-1 137	-923	1 286
<b>II</b>	P 26 370	2 971	965	-7	2 012	5 301	479	4 653	169	18 098	3 462	14 636	-2 169	15 900	905
<b>III</b>	P -3 246	-256	13	-4	-266	-4 105	-387	-4 526	808	1 116	5 920	-4 804	820	-6 534	910
<b>IV</b>	P -11 367	5 587	-15	-0	5 602	-3 382	113	-4 527	1 033	-13 572	4 214	-17 786	1 005	-19 511	719
<b>15 I</b>	P 13 079	-6 298	-1 454	0	-4 844	7 391	266	4 049	3 077	11 986	1 965	10 021	-987	8 801	2 207
<b>II</b>	P -7 699	88	-47	-0	135	-2 329	-258	-1 313	-758	-5 458	4 563	-10 021	2 734	-10 535	-2 220

17. BALANZA DE PAGOS Y POSICIÓN DE INVERSIÓN INTERNACIONAL  
A) Balanza de pagos

17.12 Variación neta de pasivos.  
Detalle por sectores institucionales

Millones de euros

	Inversión directa (a)			Inversión de cartera (b)				Otra inversión (c)				
	Total 1=2+3	Otras instituciones financieras monetarias 2	Otros sectores residentes 3	Total 4=5+6+7	Otras instituciones financieras monetarias 5	Adminis-traciones Públicas 6	Otros sectores residentes 7	Total 8=9 a 12	Banco de España 9	Otras instituciones financieras monetarias 10	Adminis-traciones Públicas 11	Otros sectores residentes 12
<b>11</b>	23 294	2 260	21 035	-68 194	-32 799	-10 965	-24 430	115 990	124 056	-18 933	2 495	8 372
<b>12</b>	P 19 191	2 825	16 366	-51 645	-40 908	3 043	-13 780	60 815	165 370	-150 802	55 248	-9 001
<b>13</b>	P 33 947	1 129	32 818	28 081	-8 016	62 274	-26 177	-138 732	-113 407	-30 892	6 954	-1 388
<b>14</b>	P 24 841	2 349	22 492	59 058	17 012	49 763	-7 717	2 004	-2 794	7 785	1 714	-4 701
<b>14 E-A</b>	P 32 027	3 473	28 554	23 844	11 720	20 636	-8 513	12 171	14 862	-1 229	233	-1 696
<b>15 E-A</b>	A 17 055	520	16 534	66 134	16 281	59 574	-9 721	31 177	47 728	-8 534	-6 783	-1 234
<b>14 May</b>	P 2 487	159	2 328	16 610	3 421	10 006	3 183	-1 469	-4 407	2 549	-320	709
<b>Jun</b>	P 2 654	353	2 301	23 185	626	20 738	1 821	-23 163	-15 017	-6 426	588	-2 307
<b>Jul</b>	P 8 320	-55	8 375	-16 999	-2 439	-15 071	511	12 239	8 457	2 597	-1 168	2 353
<b>Ago</b>	P 5 838	455	5 383	4 370	913	6 331	-2 874	-10 400	-1 295	-6 682	82	-2 505
<b>Sep</b>	P -440	-400	-39	-2 753	2 653	-4 643	-763	17 742	175	15 893	350	1 324
<b>Oct</b>	P 2 696	-849	3 545	-10 400	-5 207	-132	-5 060	6 802	-8 693	16 762	-272	-995
<b>Nov</b>	P -456	-381	-75	24 910	4 615	17 151	3 144	3 307	-8 345	14 742	1 123	-4 212
<b>Dic</b>	P -8 986	507	-9 493	23 456	3 230	16 751	3 475	-38 018	-793	-38 383	280	878
<b>15 Ene</b>	P 4 128	-82	4 210	24 470	1 724	21 701	1 045	-7 649	2 988	-6 905	-31	-3 701
<b>Feb</b>	P 316	-307	623	11 316	11 199	-2 076	2 193	8 215	1 555	5 449	-1 238	2 447
<b>Mar</b>	P 2 643	220	2 423	-4 476	-2 322	3 707	-5 861	24 841	19 662	4 649	-2 867	3 397
<b>Abr</b>	P 7 308	131	7 177	12 996	693	12 088	215	-12 116	-3 418	-5 853	53	-2 898
<b>May</b>	P -1 632	164	-1 796	7 755	3 928	3 920	-93	7 596	5 681	-148	622	1 441
<b>Jun</b>	P -2 569	-474	-2 095	2 963	-710	10 131	-6 458	11 877	16 141	-3 870	-537	142
<b>Jul</b>	A 5 585	619	4 966	785	-186	1 058	-88	4 947	1 548	7 685	-3 092	-1 194
<b>Ago</b>	A 1 276	249	1 026	10 325	1 954	9 045	-673	-6 533	3 571	-9 541	307	-869

**17. BALANZA DE PAGOS Y POSICIÓN DE INVERSIÓN INTERNACIONAL**  
**A) Balanza de pagos**

**17.13 Inversión directa y de cartera.**  
**Variación neta de pasivos.**  
**Instituciones financieras monetarias**  
*Millones de euros*

		Inversión directa		Inversión de cartera			
		Total	Total	Participaciones de capital y en fondos de inversión	Títulos de deuda		
					Total	Largo plazo	Corto plazo
1		2=3+4	3	4=5+6	5	6	
<b>10</b>		2 312	-21 186	-1 744	-19 441	-14 483	-4 958
<b>11</b>		2 260	-32 799	-1 775	-31 024	-23 582	-7 441
<b>12</b>	P	2 825	-40 908	3 740	-44 649	-43 201	-1 448
<b>13</b>	P	1 129	-8 016	4 483	-12 499	-12 097	-402
<b>14</b>	P	2 349	17 012	11 668	5 344	3 586	1 758
<b>11 III</b>		1 056	-10 989	-1 690	-9 299	-8 094	-1 205
<b>IV</b>		413	-12 005	-308	-11 696	-8 765	-2 931
<b>12 I</b>	P	819	-11 538	1 450	-12 988	-12 882	-106
<b>II</b>	P	-34	-23 686	-2 423	-21 262	-20 609	-654
<b>III</b>	P	117	-9 042	2 643	-11 685	-11 069	-616
<b>IV</b>	P	1 924	3 357	2 071	1 286	1 358	-72
<b>13 I</b>	P	1	-1 265	-735	-530	-184	-347
<b>II</b>	P	208	-5 817	-2 140	-3 677	-3 533	-144
<b>III</b>	P	1 388	-4 162	3 833	-7 995	-7 968	-27
<b>IV</b>	P	-468	3 228	3 524	-296	-411	115
<b>14 I</b>	P	2 232	9 823	3 899	5 924	5 656	268
<b>II</b>	P	842	3 423	3 804	-381	-622	241
<b>III</b>	P	-1	1 128	660	467	30	438
<b>IV</b>	P	-724	2 638	3 304	-666	-1 478	812
<b>15 I</b>	P	-169	10 602	9 959	643	-301	943
<b>II</b>	P	-179	3 911	4 007	-96	805	-901

**17. BALANZA DE PAGOS Y POSICIÓN DE INVERSIÓN INTERNACIONAL**  
**A) Balanza de pagos**

**17.14 Inversión directa y de cartera. Variación neta de pasivos.**  
**Administraciones Públicas y otros sectores residentes**  
*Millones de euros*

		Administraciones Públicas			Otros sectores residentes						
		Inversión de cartera			Inversión directa			Inversión de cartera			
		Títulos de deuda			Total	Participaciones de capital	Instrumentos de deuda	Total	Participaciones de capital y en fondos de inversión	Títulos de deuda	
		Total	Largo plazo	Corto plazo						Largo plazo	Corto plazo
1=2+3	2	3	4=5+6	5	6	7=8+9+10	8	9	10		
<b>10</b>		14 326	15 157	-831	28 138	25 454	2 684	-29 108	-1 705	-21 106	-6 296
<b>11</b>		-10 965	-3 953	-7 012	21 035	23 897	-2 862	-24 430	5 285	-23 727	-5 989
<b>12</b>	P	3 043	2 123	920	16 366	26 719	-10 353	-13 780	3 964	-18 137	394
<b>13</b>	P	62 274	53 287	8 987	32 818	30 284	2 534	-26 177	2 628	-27 041	-1 764
<b>14</b>	P	49 763	20 986	28 777	22 492	17 977	4 515	-7 717	9 712	-19 055	1 627
<b>11 III</b>		410	136	273	7 091	7 957	-866	-10 736	-769	-5 587	-4 380
<b>IV</b>		-14 641	-7 491	-7 151	8 296	6 745	1 551	-7 140	1 453	-6 277	-2 316
<b>12 I</b>	P	-23 118	-17 899	-5 219	4 308	5 163	-855	-1 608	-565	-4 296	3 254
<b>II</b>	P	-12 937	-7 214	-5 723	-397	6 552	-6 949	-20 887	890	-19 002	-2 775
<b>III</b>	P	14 214	9 635	4 579	1 106	3 789	-2 683	-6 942	1 838	-6 925	-1 855
<b>IV</b>	P	24 884	17 601	7 283	11 348	11 214	134	15 657	1 802	12 085	1 770
<b>13 I</b>	P	6 422	9 574	-3 152	12 181	9 610	2 571	-6 066	207	-7 687	1 413
<b>II</b>	P	-1 271	-2 233	963	7 360	6 935	425	-8 165	-1 812	-6 607	254
<b>III</b>	P	17 355	16 212	1 143	3 938	4 803	-866	-4 372	2 639	-6 930	-81
<b>IV</b>	P	39 768	29 734	10 034	9 339	8 936	403	-7 573	1 594	-5 817	-3 350
<b>14 I</b>	P	4 069	147	3 922	7 460	3 954	3 506	-12 102	-5 591	-7 489	978
<b>II</b>	P	25 307	9 795	15 512	7 335	4 827	2 508	5 953	4 141	1 545	267
<b>III</b>	P	-13 383	-16 320	2 937	13 719	6 367	7 352	-3 126	5 559	-8 883	198
<b>IV</b>	P	33 770	27 364	6 406	-6 022	2 828	-8 851	1 559	5 603	-4 228	184
<b>15 I</b>	P	23 332	26 154	-2 822	7 256	2 439	4 817	-2 623	4 919	-10 465	2 923
<b>II</b>	P	26 139	21 835	4 304	3 286	5 441	-2 155	-6 336	3 674	-6 563	-3 447



**17. BALANZA DE PAGOS Y POSICIÓN DE INVERSIÓN INTERNACIONAL**
**A) Balanza de pagos**
**17.15 Otra inversión. Variación neta de pasivos. Detalle por sectores institucionales**

Millones de euros

1	Total	Administraciones Públicas			Otros sectores residentes			Instituciones financieras y monetarias				
		2	3	4	5	6	7	8	9	Otras instituciones financieras		
										10=11+12	11	12
10	16 183	5 074	5 074	-	8 866	7 258	1 609	2 242	9 788	-7 545	-7 545	-
11	115 990	2 495	2 288	207	8 372	6 107	2 265	105 123	124 056	-18 933	-18 933	-
12	P 60 815	55 248	54 943	305	-9 001	-10 266	1 265	14 568	165 370	-150 802	-150 802	-
13	P -138 732	6 954	6 930	24	-1 388	1 441	-2 829	-144 299	-113 407	-30 892	-30 421	-471
14	P 2 004	1 714	1 999	-284	-4 701	-5 762	1 061	4 990	-2 794	7 785	7 320	465
11 III	28 502	644	644	-	6 537	4 342	2 195	21 321	43 260	-21 939	-21 939	-
IV	39 842	904	904	-	-118	-289	171	39 056	86 358	-47 303	-47 303	-
12 I	P 60 233	5 470	5 470	-	1 772	1 621	151	52 991	101 055	-48 063	-48 063	-
II	P 92 397	5 643	5 627	16	-1 668	-1 817	149	88 422	132 386	-43 964	-43 964	-
III	P -44 253	366	366	-	44	-505	549	-44 662	-8 279	-36 383	-36 383	-
IV	P -47 563	43 769	43 480	289	-9 149	-9 566	417	-82 183	-59 792	-22 391	-22 391	-
13 I	P -5 445	2 269	2 551	-282	-475	850	-1 324	-7 239	-40 152	32 913	33 682	-769
II	P -19 685	2 729	2 730	-2	-1 310	-1 619	309	-21 104	-12 333	-8 770	-9 500	730
III	P -51 588	1 840	1 842	-2	1 696	2 576	-880	-55 124	-9 709	-45 415	-45 262	-153
IV	P -62 015	117	-193	310	-1 299	-365	-935	-60 832	-51 213	-9 619	-9 341	-278
14 I	P 24 440	-101	181	-281	-356	-1 107	751	24 896	22 393	2 503	2 145	359
II	P -14 108	1 420	1 416	4	-1 188	-1 830	642	-14 340	-14 692	353	-1 084	1 437
III	P 19 581	-736	-732	-4	1 172	1 528	-356	19 144	7 336	11 808	12 467	-659
IV	P -27 909	1 131	1 134	-3	-4 330	-4 353	23	-24 710	-17 831	-6 879	-6 208	-672
15 I	P 25 407	-4 135	-4 135	-0	2 144	545	1 599	27 399	24 205	3 193	4 076	-882
II	P 7 356	138	138	0	-1 315	-1 378	63	8 533	18 404	-9 871	-11 034	1 163

**17. BALANZA DE PAGOS Y POSICIÓN DE INVERSIÓN INTERNACIONAL**
**B) Posición de inversión internacional**
**17.21 Resumen**

Saldos a fin de periodo

mm de euros

Posición de inversión internacional neta (activos-pasivos)	Total excepto Banco de España											Banco de España				
	Posición neta excepto Banco de España (activos-pasivos)	Inversión directa			Inversión de cartera			Otra inversión			Derivados financieros Posición neta (activos-pasivos)	Posición neta Banco de España (activos-pasivos)	Reservas (a)	Posición neta frente al Euro-sistema	Otros	
		Activos	Pasivos		Activos	Pasivos		Activos	Pasivos							
	1=2+13	3=4-5	4	5	6=7-8	7	8	9=10-11	10	11	12	13=14 a 16	14	15	16	
07	...	...	...	...	...	...	...	...	...	...	...	...	...	...	...	
08	...	...	...	...	...	...	...	...	...	...	...	...	...	...	...	
09	...	...	...	...	...	...	...	...	...	...	...	...	...	...	...	
10	...	...	...	...	...	...	...	...	...	...	...	...	...	...	...	
11 II	...	...	...	...	...	...	...	...	...	...	...	...	...	...	...	
III	...	...	...	...	...	...	...	...	...	...	...	...	...	...	...	
IV	...	...	...	...	...	...	...	...	...	...	...	...	...	...	...	
12 I	...	...	...	...	...	...	...	...	...	...	...	...	...	...	...	
II	P ...	...	...	...	...	...	...	...	...	...	...	...	...	...	...	
III	P ...	...	...	...	...	...	...	...	...	...	...	...	...	...	...	
IV	P -939	-717	-19	536	555	-498	293	791	-204	359	563	5	-222	38	-298	38
13 I	P -961	-778	-35	533	567	-505	301	806	-243	357	600	5	-183	40	-257	35
II	P -953	-779	-51	506	557	-488	298	786	-244	348	592	5	-174	35	-240	30
III	P -988	-826	-61	495	556	-538	302	839	-232	317	549	5	-163	35	-221	23
IV	P -992	-882	-72	504	576	-592	310	902	-223	316	539	5	-110	34	-162	18
14 I	P -1 002	-880	-57	522	580	-595	337	932	-230	311	541	2	-122	34	-165	9
II	P -1 008	-903	-59	527	586	-637	353	990	-208	334	542	0	-105	35	-144	4
III	P -997	-891	-57	544	602	-606	375	981	-228	330	558	-0	-106	37	-140	-2
IV	P -996	-917	-47	542	589	-633	381	1 014	-234	316	550	-3	-79	41	-114	-6
15 I	P -1 031	-943	-28	569	597	-685	435	1 120	-225	335	560	-5	-88	51	-135	-5
II	P -980	-880	-24	569	593	-626	450	1 076	-227	320	548	-2	-100	49	-145	-4

17. BALANZA DE PAGOS Y POSICIÓN DE INVERSIÓN INTERNACIONAL  
B) Posición de inversión internacional

17.22 Activos

Saldos a fin de periodo

mm de euros

	Total 1=2+5+9 +10+14 +15+16	Inversión directa			Inversión de cartera, incluido Banco de España					Otra inversión, incluido Banco de España				Deriva- dos finan- cieros	Reservas	
		Total 2=3+4	Partici- paciones de capital	Instru- mentos de deuda	Total, excluido Banco de España				Banco de España	Total, excluido Banco de España						
					Total 5=6 a 8	Participa- ciones de capital y en fondos de inversión	Títulos de deuda a largo plazo	Títulos de deuda a corto plazo		Total 10=11a13	Préstamos 11	Efectivo y depósitos 12	Otros activos (a) 13			Banco de España 14
07	...	...	...	...	...	...	...	...	...	...	...	...	...	...	...	...
08	...	...	...	...	...	...	...	...	...	...	...	...	...	...	...	...
09	...	...	...	...	...	...	...	...	...	...	...	...	...	...	...	...
10	...	...	...	...	...	...	...	...	...	...	...	...	...	...	...	...
11 /	...	...	...	...	...	...	...	...	...	...	...	...	...	...	...	...
//	...	...	...	...	...	...	...	...	...	...	...	...	...	...	...	...
///	...	...	...	...	...	...	...	...	...	...	...	...	...	...	...	...
IV	...	...	...	...	...	...	...	...	...	...	...	...	...	...	...	...
12 /	...	...	...	...	...	...	...	...	...	...	...	...	...	...	...	...
//	...	...	...	...	...	...	...	...	...	...	...	...	...	...	...	...
///	...	...	...	...	...	...	...	...	...	...	...	...	...	...	...	...
IV	...	...	...	...	...	...	...	...	...	...	...	...	...	...	...	...
13 /	P 1 466	536	451	85	293	105	175	13	43	359	88	200	71	40	157	38
//	P 1 459	533	451	82	301	114	173	13	41	357	91	197	68	41	148	40
///	P 1 398	506	426	80	298	120	166	12	38	348	95	187	66	44	128	35
IV	P 1 357	495	414	81	302	126	161	14	35	317	93	158	66	49	125	35
14 /	P 1 355	504	424	80	310	137	166	7	33	316	91	153	72	53	105	34
14 /	P 1 404	522	434	88	337	146	184	8	34	311	89	152	70	63	103	34
//	P 1 457	527	437	91	353	156	190	7	32	334	89	173	73	67	109	35
///	P 1 508	544	458	87	375	166	202	7	31	330	91	165	75	73	119	37
IV	P 1 508	542	456	86	381	178	197	6	31	316	93	141	82	77	120	41
15 /	P 1 643	569	477	92	435	208	216	10	34	335	94	158	83	79	140	51
//	P 1 620	569	477	92	450	222	218	9	38	320	96	144	80	83	111	49

17. BALANZA DE PAGOS Y POSICIÓN DE INVERSIÓN INTERNACIONAL  
B) Posición de inversión internacional

17.23 Activos.

Inversión de cartera, incluido Banco de España.  
Detalle por sectores institucionales

Saldos a fin de periodo

Millones de euros

	Participaciones de capital y en fondos de inversión			Títulos de deuda a largo plazo					Títulos de deuda a corto plazo				
	Total 1=2+3	Otras Instituciones financieras monetarias 2	Otros sectores residentes 3	Total 4=5 a 8	Banco de España 5	Otras Instituciones financieras monetarias 6	Adminis- traciones públicas 7	Otros sectores residentes 8	Total 9=10 a 13	Banco de España 10	Otras Instituciones financieras monetarias 11	Adminis- traciones públicas 12	Otros sectores residentes 13
07	...	...	...	...	...	...	...	...	...	...	...	...	...
08	...	...	...	...	...	...	...	...	...	...	...	...	...
09	...	...	...	...	...	...	...	...	...	...	...	...	...
10	...	...	...	...	...	...	...	...	...	...	...	...	...
11 /	...	...	...	...	...	...	...	...	...	...	...	...	...
//	...	...	...	...	...	...	...	...	...	...	...	...	...
///	...	...	...	...	...	...	...	...	...	...	...	...	...
IV	...	...	...	...	...	...	...	...	...	...	...	...	...
12 /	...	...	...	...	...	...	...	...	...	...	...	...	...
//	...	...	...	...	...	...	...	...	...	...	...	...	...
///	...	...	...	...	...	...	...	...	...	...	...	...	...
IV	...	...	...	...	...	...	...	...	...	...	...	...	...
13 /	P 104 500	3 829	100 671	218 225	42 850	75 867	2 146	97 362	13 259	-	9 441	789	3 029
//	P 114 446	4 236	110 210	213 768	40 536	75 943	2 603	94 686	13 024	-	11 565	-	1 459
///	P 119 564	4 333	115 231	204 197	37 961	72 496	1 957	91 782	12 150	-	11 127	-	1 023
IV	P 126 456	5 240	121 216	195 750	34 648	68 492	1 930	90 680	13 955	-	12 258	-	1 697
14 /	P 137 294	7 604	129 691	199 031	33 274	70 568	1 889	93 299	6 926	-	5 870	-	1 056
14 /	P 145 707	8 438	137 269	217 275	33 717	81 147	1 905	100 506	7 670	-	6 378	-	1 292
//	P 155 849	7 490	148 359	221 928	31 816	82 177	638	107 297	6 976	-	5 235	-	1 741
///	P 166 331	9 313	157 019	232 267	30 581	89 141	102	112 444	6 513	-	4 360	-	2 153
IV	P 177 846	11 537	166 309	227 863	30 682	80 358	32	116 791	6 158	-	3 640	-	2 518
15 /	P 208 467	11 775	196 692	249 765	33 714	86 651	418	128 982	10 200	-	7 366	7	2 827
//	P 222 329	11 954	210 375	255 811	37 675	88 181	512	129 442	9 296	-	6 974	10	2 313

**17. BALANZA DE PAGOS Y POSICIÓN DE INVERSIÓN INTERNACIONAL**  
**B) Posición de inversión internacional**

**17.24 Activos.**  
**Otra inversión, incluido Banco de España.**  
**Detalle por sectores institucionales**

Saldos a fin de periodo

Millones de euros

		Préstamos				Depósitos				Otros activos financieros (a)		
		Total	Instituciones financieras monetarias	Administraciones Públicas	Otros sectores residentes	Total	Banco de España	Otras instituciones financieras monetarias	Otros sectores residentes	Total	del cual:	
											Otros sectores residentes	
1=2 a 4	2	3	4	5=6 a 8	6	7	8	9	10			
07		...	...	...	...	...	...	...	...	...	...	
08		...	...	...	...	...	...	...	...	...	...	
09		...	...	...	...	...	...	...	...	...	...	
10		...	...	...	...	...	...	...	...	...	...	
11	II	...	...	...	...	...	...	...	...	...	...	
	III	...	...	...	...	...	...	...	...	...	...	
	IV	...	...	...	...	...	...	...	...	...	...	
12	I	...	...	...	...	...	...	...	...	...	...	
	II	P	...	...	...	...	...	...	...	...	...	
	III	P	...	...	...	...	...	...	...	...	...	
	IV	P	88 022	53 779	30 501	3 742	238 678	39 001	162 472	37 206	72 152	38 360
13	I	P	91 430	56 340	31 221	3 869	237 221	39 791	162 541	34 889	68 883	40 290
	II	P	94 734	56 714	33 969	4 051	229 867	42 610	152 185	35 073	67 300	41 154
	III	P	92 896	54 168	34 273	4 455	205 969	47 977	122 479	35 514	67 388	42 073
	IV	P	90 674	51 218	35 042	4 414	205 039	52 031	117 169	35 839	73 181	42 427
14	I	P	89 440	50 099	35 002	4 339	213 681	61 910	116 294	35 477	70 944	42 788
	II	P	88 911	48 087	35 992	4 832	238 141	65 381	132 408	40 352	74 017	42 916
	III	P	90 936	50 077	36 354	4 505	236 023	71 301	127 743	36 979	75 914	44 075
	IV	P	93 177	51 630	36 388	5 159	216 125	75 523	108 941	31 661	83 391	45 186
15	I	P	93 967	52 690	35 798	5 479	235 138	77 532	120 787	36 819	84 575	48 868
	II	P	95 595	54 748	35 614	5 233	226 529	82 095	109 274	35 160	81 600	47 993

**17. BALANZA DE PAGOS Y POSICIÓN DE INVERSIÓN INTERNACIONAL**  
**B) Posición de inversión internacional**

**17.27 Pasivos**

Saldos a fin de periodo

mm de euros

		Total	Inversión directa			Inversión de cartera				Otra inversión, incluido Banco de España					Derivados financieros	
			Total	Participaciones de capital	Instrumentos de deuda	Total	Participaciones de capital y en fondos de inversión	Títulos de deuda a largo plazo	Títulos de deuda a corto plazo	Total, excluido Banco de España				Banco de España		
										Total	Préstamos	Depósitos	Otros pasivos (a)			
1=2+5+9+13+14	2=3+4	3	4	5=6+7+8	6	7	8	9=10 a 12	10	11	12	13	14			
07		...	...	...	...	...	...	...	...	...	...	...	...	...		
08		...	...	...	...	...	...	...	...	...	...	...	...	...		
09		...	...	...	...	...	...	...	...	...	...	...	...	...		
10		...	...	...	...	...	...	...	...	...	...	...	...	...		
11	II	...	...	...	...	...	...	...	...	...	...	...	...	...		
	III	...	...	...	...	...	...	...	...	...	...	...	...	...		
	IV	...	...	...	...	...	...	...	...	...	...	...	...	...		
12	I	...	...	...	...	...	...	...	...	...	...	...	...	...		
	II	P	...	...	...	...	...	...	...	...	...	...	...	...		
	III	P	...	...	...	...	...	...	...	...	...	...	...	...		
	IV	P	2 405	555	348	207	791	179	590	22	563	200	331	32	344	152
13	I	P	2 420	567	360	208	806	182	603	20	600	205	365	30	304	143
	II	P	2 350	557	350	207	786	180	585	21	592	206	355	32	291	123
	III	P	2 346	556	349	206	839	220	596	23	549	210	309	31	282	120
	IV	P	2 347	576	370	206	902	242	630	31	539	209	299	30	230	100
14	I	P	2 406	580	371	208	932	250	646	36	541	208	301	32	253	100
	II	P	2 465	586	374	212	990	273	664	53	542	208	300	34	238	109
	III	P	2 505	602	379	222	981	274	650	56	558	209	316	33	246	119
	IV	P	2 504	589	378	211	1 014	273	678	64	550	206	312	32	228	123
15	I	P	2 674	597	379	219	1 120	328	726	66	560	208	319	33	252	145
	II	P	2 601	593	378	215	1 076	316	698	62	548	207	306	34	271	113

**17. BALANZA DE PAGOS Y POSICIÓN DE INVERSIÓN INTERNACIONAL**  
**B) Posición de inversión internacional**

**17.28 Pasivos.**  
**Inversión de cartera.**  
**Detalle por sectores institucionales**

*Saldos a fin de periodo*

*Millones de euros*

	Participaciones de capital y en fondos de inversión			Títulos de deuda a largo plazo				Títulos de deuda a corto plazo			
	Total	Instituciones financieras monetarias	Otros sectores residentes	Total	Administraciones Públicas	Instituciones financieras monetarias	Otros sectores residentes	Total	Administraciones Públicas	Instituciones financieras monetarias	Otros sectores residentes
	1=2+3	2	3	4=5 a 7	5	6	7	8=9 a 11	9	10	11
07	...	...	...	...	...	...	...	...	...	...	...
08	...	...	...	...	...	...	...	...	...	...	...
09	...	...	...	...	...	...	...	...	...	...	...
10	...	...	...	...	...	...	...	...	...	...	...
11 /	...	...	...	...	...	...	...	...	...	...	...
///	...	...	...	...	...	...	...	...	...	...	...
IV	...	...	...	...	...	...	...	...	...	...	...
12 /	...	...	...	...	...	...	...	...	...	...	...
P	...	...	...	...	...	...	...	...	...	...	...
///	...	...	...	...	...	...	...	...	...	...	...
IV	178 974	58 409	120 564	590 286	225 299	159 326	205 661	21 874	14 010	1 800	6 064
13 /	182 147	55 370	126 777	603 174	240 996	163 103	199 076	20 211	12 025	1 506	6 680
P	179 947	51 836	128 111	585 244	237 032	156 230	191 981	21 125	12 780	1 410	6 935
///	219 741	71 693	148 048	596 143	260 071	148 111	187 961	23 270	14 978	1 444	6 848
IV	241 855	80 257	161 598	629 635	294 454	148 449	186 732	30 974	25 887	1 651	3 437
14 /	249 734	88 875	160 859	646 203	308 253	151 288	186 663	36 111	29 622	1 938	4 552
P	273 092	98 413	174 679	663 510	323 503	150 233	189 774	52 987	45 946	2 303	4 738
///	274 026	101 299	172 727	650 427	314 983	150 456	184 989	56 090	48 273	2 780	5 037
IV	272 634	94 238	178 396	677 712	346 476	148 502	182 735	63 617	54 664	3 621	5 333
15 /	327 521	110 072	217 449	726 385	395 373	140 264	190 748	65 975	52 899	4 608	8 468
P	316 079	103 906	212 173	698 467	387 013	135 742	175 712	61 666	53 246	3 596	4 823

**17. BALANZA DE PAGOS Y POSICIÓN DE INVERSIÓN INTERNACIONAL**  
**B) Posición de inversión internacional**

**17.29 Pasivos.**  
**Otra inversión, incluido Banco de España.**  
**Detalle por sectores institucionales**

*Saldos a fin de periodo*

*Millones de euros*

	Préstamos			Depósitos			Otros pasivos	
	Total	Administraciones Públicas	Otros sectores residentes	Instituciones financieras monetarias			Total	Del cual Otros sectores residentes
				Total	Banco de España	Otras instituciones financieras monetarias		
	1=2+3	2	3	4=5+6	5	6	7	8
07	...	...	...	...	...	...	...	...
08	...	...	...	...	...	...	...	...
09	...	...	...	...	...	...	...	...
10	...	...	...	...	...	...	...	...
11 /	...	...	...	...	...	...	...	...
///	...	...	...	...	...	...	...	...
IV	...	...	...	...	...	...	...	...
12 /	...	...	...	...	...	...	...	...
P	...	...	...	...	...	...	...	...
///	...	...	...	...	...	...	...	...
IV	200 167	92 713	107 454	671 331	340 349	330 982	35 228	28 747
13 /	204 628	95 518	109 110	665 914	300 479	365 435	33 402	27 966
P	205 726	98 280	107 446	643 115	288 055	355 060	34 881	28 786
///	209 847	100 002	109 845	587 103	278 345	308 758	34 100	28 220
IV	209 480	99 975	109 505	525 806	227 151	298 656	33 555	27 709
14 /	208 448	100 265	108 183	550 551	249 694	300 857	34 867	28 971
P	208 167	101 673	106 495	535 329	235 002	300 328	36 823	29 461
///	209 333	101 066	108 267	558 271	242 338	315 933	35 991	29 160
IV	206 261	102 210	104 050	536 690	224 530	312 160	35 033	28 838
15 /	207 900	98 074	109 825	567 879	248 736	319 144	36 358	30 843
P	207 229	98 217	109 012	573 561	267 140	306 422	37 469	30 828

**17. BALANZA DE PAGOS Y POSICIÓN DE INVERSIÓN INTERNACIONAL**  
**C) Reservas Internacionales y liquidez en moneda extranjera**

**17.25 Reservas internacionales y liquidez en moneda extranjera**

Saldos a fin de periodo

Millones de euros

	Activos de reserva y otros activos en moneda extranjera Valores de mercado					Drenajes netos de liquidez en moneda extranjera (a) (operaciones con vencimiento residual de hasta un año) Valores nominales						
	Total	Banco de España			Tesoro Público	Total	Banco de España			Tesoro Público		
		Total	Activos de reserva (b)	Otros activos en moneda extranjera	Activos en moneda extranjera		Total	Pre-determinados	Contingentes	Total	Pre-determinados	Contingentes
1=2+5	2=3+4	3	4	5	6=7+10	7=8+9	8	9	10=11+12	11	12	
<b>10</b>	23 875	23 875	23 905	-30	-	-2 927	-2 919	-2 919	-	-8	-	-8
<b>11</b>	40 536	40 536	36 402	4 134	-	-4 611	-4 253	-4 253	-	-358	-	-358
<b>12</b>	41 053	41 053	38 347	2 706	-	-304	-304	-304	-	-	-	-
<b>13</b>	35 851	35 851	33 587	2 265	-	-13	-1	-1	-	-13	-13	-
<b>14</b>												
<i>Mar</i>	36 382	36 382	34 196	2 186	-	-71	-1	-1	-	-71	-71	-
<i>Abr</i>	36 116	36 116	33 957	2 159	-	-71	-1	-1	-	-71	-71	-
<i>May</i>	36 645	36 645	34 463	2 182	-	-72	-1	-1	-	-72	-72	-
<i>Jun</i>	37 011	37 011	34 834	2 177	-	-72	-1	-1	-	-72	-72	-
<i>Jul</i>	37 541	37 541	35 282	2 259	-	-74	-1	-1	-	-73	-73	-
<i>Ago</i>	38 076	38 076	35 768	2 308	-	-75	-1	-1	-	-74	-74	-
<i>Sep</i>	39 151	39 151	36 684	2 467	-	-79	-2	-2	-	-77	-77	-
<i>Oct</i>	39 088	39 088	36 592	2 496	-	-78	-1	-1	-	-77	-77	-
<i>Nov</i>	41 852	41 852	39 328	2 524	-	-461	-385	-385	-	-76	-76	-
<i>Dic</i>	44 316	44 316	41 469	2 847	-	-123	-47	-47	-	-76	-76	-
<b>15</b>												
<i>Ene</i>	48 249	48 249	45 050	3 200	-	-77	-1	-1	-	-76	-76	-
<i>Feb</i>	50 600	50 600	47 377	3 222	-	-417	-391	-391	-	-26	-26	-
<i>Mar</i>	54 710	54 710	51 349	3 361	-	-15	-1	-1	-	-14	-14	-
<i>Abr</i>	52 570	52 570	49 362	3 208	-	-15	-1	-1	-	-14	-14	-
<i>May</i>	53 649	53 649	50 302	3 346	-	-11	3	3	-	-15	-15	-
<i>Jun</i>	52 404	52 404	49 172	3 233	-	-16	-1	-1	-	-15	-15	-
<i>Jul</i>	52 627	52 627	49 309	3 318	-	-16	-1	-1	-	-15	-15	-
<i>Ago</i>	52 042	52 042	48 840	3 202	-	-15	-1	-1	-	-14	-14	-
<i>Sep</i>	52 172	52 172	48 971	3 201	-	-15	-1	-1	-	-14	-14	-

Véanse notas al final del capítulo

**17. BALANZA DE PAGOS Y POSICIÓN DE INVERSIÓN INTERNACIONAL**  
**C) Reservas internacionales y liquidez en moneda extranjera**

**17.26 Reservas internacionales**

Saldos a fin de periodo

	Activos de reserva									Pro memoria								
	Millones de euros									Millones de DEG								
	Total	Divisas convertibles			Posición de reserva en el FMI	DEG	Oro monetario	Otros activos de reserva	Oro monetario en millones de onzas troy	Posición de reserva en el FMI				Tenencias de DEG			Otros activos frente al FMI	
		Total	Valores	Depósitos						Total	Tramo de reserva		Acuerdos para préstamos	Total	Asignados	Adquisiciones (+) Utilizaciones (-)		
											Cuota	Moneda nacional en el FMI						
1=2+5 a 8	2=3+4	3	4	5	6	7	8	9	10=11+14	11=12-13	12	13	14	15=16+17	16	17	18	
<b>10</b>	23 905	9 564	9 424	139	995	3 396	9 555	395	9,05	860	599	3 049	2 450	261	2 935	2 828	107	341
<b>11</b>	36 402	19 578	19 474	104	2 251	3 163	11 017	394	9,05	1 896	1 197	4 023	2 826	699	2 665	2 828	-163	332
<b>12</b>	38 347	20 984	20 848	136	2 412	3 132	11 418	401	9,05	2 069	1 267	4 023	2 757	802	2 687	2 828	-141	314
<b>13</b>	33 587	20 093	19 934	159	2 152	3 122	7 888	332	9,05	1 924	1 055	4 023	2 969	870	2 792	2 828	-36	286
<b>14</b>																		
<i>May</i>	34 463	20 701	20 609	92	2 078	3 062	8 314	309	9,05	1 835	973	4 023	3 051	863	2 705	2 828	-123	275
<i>Jun</i>	34 834	20 645	20 527	117	2 115	3 071	8 704	299	9,05	1 868	946	4 023	3 077	922	2 713	2 828	-115	267
<i>Jul</i>	35 282	21 036	20 906	130	2 138	3 106	8 693	309	9,05	1 868	946	4 023	3 077	922	2 714	2 828	-113	266
<i>Ago</i>	35 768	21 391	21 330	61	2 106	3 128	8 832	311	9,05	1 829	946	4 023	3 077	883	2 717	2 828	-111	263
<i>Sep</i>	36 684	22 322	22 131	191	2 125	3 200	8 706	330	9,05	1 868	946	4 023	3 077	922	2 714	2 828	-113	266
<i>Oct</i>	36 592	22 497	22 322	175	2 130	3 176	8 432	358	9,05	1 804	915	4 023	3 108	889	2 690	2 828	-137	284
<i>Nov</i>	39 328	25 109	24 904	205	2 117	3 161	8 587	354	9,05	1 804	915	4 023	3 108	889	2 690	2 828	-137	284
<i>Dic</i>	41 469	27 076	26 581	495	1 888	3 233	8 943	328	9,05	1 584	780	4 023	3 243	803	2 711	2 828	-117	263
<b>15</b>																		
<i>Ene</i>	45 050	29 282	28 612	670	1 975	3 377	10 089	327	9,05	1 584	780	4 023	3 243	803	2 708	2 828	-120	262
<i>Feb</i>	47 377	32 049	31 294	755	1 782	3 393	9 828	325	9,05	1 423	677	4 023	3 346	746	2 710	2 828	-117	260
<i>Mar</i>	51 349	35 938	34 907	1 031	1 614	3 486	9 987	325	9,05	1 358	677	4 023	3 346	681	2 717	2 828	-111	253
<i>Abr</i>	49 362	34 504	33 717	787	1 540	3 407	9 594	317	9,05	1 228	577	4 023	3 446	651	2 717	2 828	-111	253
<i>May</i>	50 302	35 188	34 308	880	1 542	3 447	9 802	323	9,05	1 217	566	4 023	3 457	651	2 719	2 828	-108	251
<i>Jun</i>	49 172	34 437	33 487	950	1 517	3 432	9 481	305	9,05	1 206	566	4 023	3 457	640	2 730	2 828	-98	241
<i>Jul</i>	49 309	35 202	34 099	1 102	1 361	3 473	9 965	309	9,05	1 070	454	4 023	3 570	616	2 731	2 828	-97	240
<i>Ago</i>	48 840	34 563	33 571	991	1 415	3 421	9 149	292	9,05	1 131	478	4 023	3 546	653	2 733	2 828	-95	237
<i>Sep</i>	48 971	34 751	33 484	1 267	1 425	3 431	9 075	289	9,05	1 138	478	4 023	3 546	660	2 740	2 828	-88	231

Véanse notas al final del capítulo

## NOTAS A LOS CUADROS DEL CAPÍTULO 17

El 27 de febrero de 2015, coincidiendo con la difusión de los datos mensuales de balanza de pagos referidos al mes de diciembre de 2014, el Banco de España publicó los datos relativos al período 1993-1994, completando así la publicación de series históricas conforme al nuevo manual metodológico del FMI, el MBP6, y al nuevo sistema de información. Los datos correspondientes al período 1995-2009 fueron ya publicados el día 30 de diciembre de 2014, y el día 15 de octubre del mismo año se revisaron las series de balanza de pagos desde el año 2010. Coincidiendo con esa fecha, el Banco de España difundió una nota de prensa que puede consultarse a través del enlace [http://www.bde.es/f/webbde/GAP/Secciones/SalaPrensa/NotasInformativas/14/Arc/Fic/presbe2014\\_47.pdf](http://www.bde.es/f/webbde/GAP/Secciones/SalaPrensa/NotasInformativas/14/Arc/Fic/presbe2014_47.pdf).

Existe a disposición de los usuarios en este sitio web, en la sección de estadísticas, una nota en la que se explican con detalle los cambios implementados a lo largo de este año 2014 y que puede consultarse a través del enlace <http://www.bde.es/webbde/es/estadis/bpagos/balpag.html>.

### Cuadro 17.1

Fuente: Banco de España. Cifras elaboradas según la 6ª edición del Manual de Balanza de Pagos y Posición de Inversión Internacional (2009).

- a. La renta primaria incluye las rentas del trabajo, de la inversión y los impuestos sobre la producción y la importación y las subvenciones. La secundaria incluye transferencias personales, impuestos corrientes, cotizaciones y prestaciones sociales, transferencias relacionadas con las operaciones de seguros, la cooperación internacional corriente y otras diversas.
- b. Tanto la variación de activos como la variación de pasivos deben entenderse netas de sus correspondientes amortizaciones.

### Cuadro 17.2

- a. La inversión directa comprende todos los flujos financieros entre empresas de un mismo grupo
- b. La inversión de cartera incluye transacciones en valores negociables no incluidas en la inversión directa o activos de reserva
- c. La otra inversión incluye, principalmente, préstamos, depósitos, operaciones simultáneas y con pacto de recompra, créditos comerciales y otras cuentas a cobrar y pagar
- d. Los derivados financieros incluyen cualquier instrumento financiero vinculado a otro instrumento financiero, indicador, o mercancías específicos, a través del cual pueden negociarse riesgos financieros específicos.
- e. Las reservas incluyen activos exteriores disponibles de inmediato para el BE y bajo su control a fin de satisfacer las necesidades de financiación de la balanza de pagos.
- f. La posición neta frente al Eurosistema recoge el neto de activos y pasivos del BE frente al conjunto formado por el Banco Central Europeo y los bancos centrales de los otros países de la UEM.
- g. Otros del BE: incluye derivados, inversión de cartera y otra inversión del BE exceptuando la posición neta frente al Eurosistema.

### Cuadro 17.3

- a. Véase la nota a del cuadro 17.1
- b. Datos considerados para la estimación de la Balanza de Pagos. Datos definitivos hasta dos años antes del año correspondiente a la última observación y datos provisionales a partir de esa fecha.
- c. Flujos de España con la Unión Europea incluidos en la renta primaria (impuestos sobre la producción y la importación y subvenciones), en la secundaria y en la cuenta de capital.

### Cuadro 17.4b

UE-28: Alemania, Austria, Bélgica, Bulgaria, Chipre, Croacia, Dinamarca, Eslovaquia, Eslovenia, Estonia, Finlandia, Francia, Grecia, Países Bajos, Hungría, Irlanda, Italia, Letonia, Lituania, Luxemburgo, Malta, Polonia, Portugal, Reino Unido, República Checa, Rumanía y Suecia.  
Zona del euro: Alemania, Austria, Bélgica, Chipre, Eslovaquia, Eslovenia, Estonia, Finlandia, Francia, Grecia, Italia, Irlanda, Letonia, Lituania, Luxemburgo, Malta, Países Bajos y Portugal.

OCDE: Francia, Bélgica, Países Bajos, Alemania, Italia, Reino Unido, Irlanda, Dinamarca, Grecia, Portugal, Luxemburgo, Islandia, Noruega, Suecia, Finlandia, Suiza, Austria, Turquía, Estados Unidos de América, Canadá, Japón, Australia, Nueva Zelanda, México, República Checa, Hungría, Polonia, Eslovaquia, Chile, Israel, Eslovenia, Estonia y Corea del Sur.

OPEP: Emiratos Árabes Unidos, Angola, Argelia, Ecuador, Iraq, Irán, Kuwait, Libia, Nigeria, Qatar, Arabia Saudita, Venezuela.

NICs: Hong Kong, Corea del Sur, Singapur y Taiwan

ASEAN: Malasia, Indonesia, Brunéi, Vietnam, Camboya, Laos, Myanmar, Singapur, Tailandia y Filipinas

### Cuadro 17.5

- a. Las otras rentas primarias incluyen los impuestos sobre la producción y la importación y las subvenciones.
- b. Las rentas de la inversión incluyen la rentabilidad de acciones y participaciones en el capital (dividendos, rentas retiradas de cuasisociedades, y beneficios reinvertidos) y de la deuda (intereses).

### Cuadro 17.6

- a. Véase la nota a del cuadro 17.1

### Cuadro 17.7.

Nota: Véanse las notas al cuadro 17.2

- a. La sexta edición del Manual de Balanza de Pagos y de Posición de Inversión Internacional, establece que las asignaciones de DEG supondrán, además de incrementos de los activos de reserva, un incremento de los pasivos a largo plazo del país receptor. Por tanto, de acuerdo con este manual, las asignaciones de DEG, se registran en los activos de reserva y, además, en los pasivos de otra inversión, con lo que la PII neta del país no se ve afectada. Además, tanto la variación de activos de reserva como la de pasivos de otra inversión se registran como transacciones en la BP.

**Cuadro 17.8**

Nota: Véanse las notas al cuadro 17.2

**Cuadro 17.9**

- a. La inversión de cartera incluye transacciones relacionadas con los títulos de deuda o valores participativos, a excepción de los incluidos en la inversión directa o activos de reserva.
- b. Los títulos de deuda a diferencia de lo que ocurría con el 5º Manual de Balanza de Pagos cuya distinción se hacía entre Bonos y obligaciones e Instrumentos del Mercado monetario pasa a ser corto plazo (menos de un año) y largo plazo (un año o más). Las letras con un vencimiento inicial de más de un año pasan a clasificarse títulos de deuda a largo plazo.

**Cuadro 17.10**

- a. Véase la nota a del cuadro 17.2 y 17.9
- b. Véase la nota b del cuadro 17.2
- c. Véase la nota a del cuadro 17.9

**Cuadro 17.11**

- a. Se incluyen dentro de los otros activos y pasivos financieros otras acciones y participaciones en el capital que no adoptan la forma de valores y no se incluyen en la inversión de cartera (este es el caso de algunas participaciones en organizaciones internacionales), créditos y anticipos comerciales, otras cuentas pendientes de cobro/pago, los seguros, planes de pensiones y sistemas de garantías normalizadas y las asignaciones de derechos especiales de giro. (Véase nota al cuadro 17.7)
- b. La rúbrica de préstamos, créditos comerciales y otros pasivos del cuadro 7.9 de los indicadores económicos recoge fundamentalmente préstamos, créditos y anticipos comerciales concedidos por no residentes, otras cuentas pendientes de cobro y pago y los seguros, planes de pensiones y sistemas de garantías normalizadas.

**Cuadro 17.15**

- a. Véase nota al cuadro 17.11

**Cuadro 17.21**

- a. La sexta edición del Manual de Balanza de Pagos y de Posición de Inversión Internacional, establece, por el contrario a la anterior edición del manual, que las asignaciones de DEG supondrán, además de incrementos de los activos de reserva, un incremento de los pasivos a largo plazo del país receptor. Por tanto, de acuerdo con este manual, las asignaciones de DEG, deberán registrarse en los activos de reserva y, además, en los pasivos de otra inversión, con lo que la PII neta del país no se ve afectada

**Cuadro 17.22**

- a. Véase nota al cuadro 17.11

**Cuadro 17.24**

- a. Véase nota al cuadro 17.11

**Cuadro 17.25**

- a. Un signo negativo (positivo) indica una disminución (aumento) de la liquidez.
- b. Este importe coincide con el de la columna 1 del cuadro 17.26.

**Cuadro 17.26**

Nota: A partir de enero de 1999 no se consideran activos de reserva los denominados en euros ni los denominados en monedas distintas del euro frente a los residentes en países de la zona del euro, (estas rúbricas figuran en los cuadros 7A, 7.5 y 7.11). Hasta diciembre de 1998, los datos en pesetas se han convertido a euros con el tipo irrevocable. Desde enero de 1999, todos los activos de reserva se valoran a precios de mercado.

Los datos de activos de reserva están elaborados de acuerdo con las nuevas normas metodológicas publicadas por el FMI en el documento 'International Reserves and Foreign Currency Liquidity Guidelines for a Data Template', 2013, (<https://www.imf.org/external/np/sta/ir/IRProcessWeb/pdf/guide2013.pdf>). El principal cambio respecto a la anterior guía es la reclasificación de los préstamos a corto a fondos gestionados por el FMI, antes estaban incluidos en depósitos, y ahora figuran en otros activos de reserva. Las series se han revisado para evitar en la medida de lo posible rupturas metodológicas.

Las principales rúbricas de los activos de reserva se actualizan en la primera semana de cada mes, con referencia a fin del mes anterior y se difunden en el indicador económico 7.8.

**Cuadro 17.27**

- a. Véase nota al cuadro 17.11

**Cuadro 17.29**

- a. Véase nota al cuadro 17.11





## CAPÍTULO 18 ESTADÍSTICAS DE ADUANAS

18. ESTADÍSTICAS DE ADUANAS

18.1 Importaciones/introducciones y exportaciones/expediciones

Ministerio de Hacienda y Administraciones Públicas

Millones de euros

	Importaciones / introducciones			Exportaciones / expediciones			Saldo		
	Total 1=2+3	Energéticas 2	No energéticas 3	Total 4=5+6	Energéticas 5	No energéticas 6	Total 7=4-1	Energéticas 8=5-2	No energéticas 9=6-3
08	283 388	55 480	227 908	189 228	12 032	177 196	-94 160	-43 448	-50 712
09	206 116	34 356	171 761	159 890	6 940	152 950	-46 227	-27 416	-18 811
10	240 056	44 565	195 491	186 780	9 188	177 592	-53 276	-35 377	-17 898
11	263 141	56 835	206 306	215 230	12 919	202 311	-47 910	-43 916	-3 995
12	257 946	62 670	195 275	226 115	16 577	209 537	-31 831	-46 093	14 262
13	252 347	57 657	194 690	235 814	15 718	220 096	-16 533	-41 939	25 406
14	264 507	55 613	208 894	240 035	15 773	224 262	-24 472	-39 840	15 368
14 May	22 383	4 774	17 609	20 626	1 293	19 334	-1 756	-3 481	1 725
Jun	22 078	4 453	17 625	20 601	1 593	19 009	-1 477	-2 860	1 383
Jul	23 411	4 919	18 493	21 585	1 502	20 082	-1 827	-3 416	1 590
Ago	19 114	4 966	14 148	16 342	1 471	14 870	-2 772	-3 495	723
Sep	23 573	4 572	19 000	21 199	1 750	19 448	-2 374	-2 822	448
Oct	24 587	4 949	19 638	22 347	1 322	21 025	-2 240	-3 627	1 387
Nov	21 500	3 893	17 607	19 944	1 222	18 722	-1 555	-2 671	1 115
Dic	21 174	3 829	17 346	19 353	1 244	18 109	-1 822	-2 585	763
15 Ene	20 491	2 840	17 651	17 895	754	17 140	-2 596	-2 086	-510
Feb	21 897	3 222	18 675	19 860	696	19 164	-2 037	-2 525	488
Mar	24 109	3 461	20 648	23 218	866	22 352	-891	-2 595	1 704
Abr	23 171	3 596	19 575	20 918	1 105	19 813	-2 253	-2 490	237
May	22 683	3 420	19 262	21 025	1 008	20 017	-1 657	-2 412	755
Jun	24 253	3 753	20 499	22 207	1 210	20 996	-2 046	-2 543	497
Jul	24 904	3 618	21 286	23 508	1 191	22 316	-1 396	-2 426	1 030
Ago	19 401	3 518	15 883	16 206	990	15 217	-3 195	-2 529	-666

18. ESTADÍSTICAS DE ADUANAS

A) Importaciones/introducciones

18.2 Por productos

Ministerio de Hacienda y Administraciones Públicas

Millones de euros

	Productos energéticos				Productos no energéticos												
	Total 1=2+5	Total 2=3+4	Inter- medios 3	De consumo 4	Total 5=6+9+14	Bienes intermedios 6=7+8			Bienes de consumo 9=10+12					Bienes de capital			
						Total 6=7+8	Agrícolas 7	Indus- triales 8	Total 9=10+12	Alimen- ticios 10	No duraderos 11	Duraderos		Total 14	de los que		
												Total 12	del cual auto- móviles 13		Maqui- naria 15	Trans- porte 16	
08	283 388	55 480	55 237	243	227 908	130 023	5 914	124 110	72 143	16 089	28 403	27 652	15 016	25 741	18 306	3 836	
09	206 116	34 356	34 278	77	171 761	93 907	4 716	89 191	61 249	14 590	26 974	19 685	9 264	16 605	12 299	1 253	
10	240 056	44 565	44 563	3	195 491	117 423	5 151	112 273	59 555	15 766	21 766	22 024	8 767	18 512	13 289	1 898	
11	263 141	56 835	56 813	21	206 306	127 784	6 441	121 343	61 005	16 567	22 544	21 893	9 878	17 517	12 637	1 976	
12	257 946	62 670	62 640	30	195 275	121 701	7 033	114 668	57 855	16 396	22 419	19 039	8 086	15 719	11 477	1 427	
13	252 347	57 657	57 615	42	194 690	120 670	6 093	114 576	57 728	16 772	22 466	18 490	8 614	16 292	11 796	1 582	
14	264 507	55 613	55 413	200	208 894	125 803	6 141	119 662	64 552	17 359	25 119	22 074	11 279	18 538	13 083	2 073	
14 May	22 383	4 774	4 774	0	17 609	10 934	488	10 446	5 179	1 443	1 862	1 873	1 047	1 496	1 063	166	
Jun	22 078	4 453	4 410	43	17 625	10 787	426	10 361	5 287	1 450	1 917	1 921	1 006	1 551	1 096	170	
Jul	23 411	4 919	4 918	0	18 493	11 337	503	10 833	5 624	1 515	2 331	1 777	911	1 532	1 105	162	
Ago	19 114	4 966	4 950	16	14 148	8 106	554	7 551	4 872	1 385	2 290	1 198	493	1 170	848	119	
Sep	23 573	4 572	4 548	25	19 000	11 251	574	10 676	6 044	1 538	2 502	2 004	1 078	1 705	1 154	272	
Oct	24 587	4 949	4 939	11	19 638	11 789	603	11 186	5 958	1 620	2 299	2 039	1 034	1 891	1 300	258	
Nov	21 500	3 893	3 881	11	17 607	10 404	469	9 935	5 489	1 508	1 971	2 010	998	1 714	1 206	211	
Dic	21 174	3 829	3 811	18	17 346	9 702	492	9 211	5 721	1 573	2 003	2 146	1 065	1 922	1 341	225	
15 Ene	20 491	2 840	2 835	5	17 651	10 672	542	10 130	5 388	1 310	2 251	1 827	988	1 591	1 129	169	
Feb	21 897	3 222	3 177	45	18 675	11 165	447	10 717	5 810	1 354	2 321	2 134	1 219	1 701	1 199	205	
Mar	24 109	3 461	3 434	27	20 648	12 259	615	11 644	6 473	1 612	2 504	2 356	1 358	1 916	1 309	241	
Abr	23 171	3 596	3 558	38	19 575	11 952	561	11 391	5 838	1 500	2 075	2 262	1 318	1 786	1 218	239	
May	22 683	3 420	3 408	13	19 262	11 785	469	11 316	5 753	1 527	1 961	2 265	1 221	1 725	1 168	230	
Jun	24 253	3 753	3 698	55	20 499	12 235	509	11 726	6 258	1 588	2 216	2 454	1 387	2 006	1 374	278	
Jul	24 904	3 618	3 612	6	21 286	12 849	514	12 335	6 485	1 608	2 638	2 239	1 208	1 952	1 338	288	
Ago	19 401	3 518	3 492	26	15 883	8 855	603	8 252	5 682	1 554	2 539	1 590	791	1 346	927	169	

**18. ESTADÍSTICAS DE ADUANAS**  
**A) Importaciones/introducciones**

**18.3 Distribución geográfica**

Ministerio de Hacienda y Administraciones Públicas

Millones de euros

	Total mundial	Unión Europea (UE 28)							OCDE					OPEP	Otros países americanos	China	Nuevos países industrializados		
		Total	Zona del Euro			Resto de la UE 28				Del cual:			Total					EEUU	Japón
			Total	Del cual:			Total	Del cual:		Total	EEUU	Japón							
				Alemania	Francia	Italia		Reino Unido											
1	2=3+7	3	4	5	6	7	8	9	10	11	12	13	14	15					
<b>08</b>	283 388	157 080	131 699	39 509	31 472	21 785	25 381	13 025	190 591	11 283	5 121	27 652	10 505	20 493	5 095				
<b>09</b>	206 116	119 619	98 017	27 679	24 136	14 916	21 602	9 904	143 727	8 448	3 171	16 981	7 184	14 457	3 485				
<b>10</b>	240 056	131 310	105 798	28 175	26 038	16 965	25 512	10 944	158 761	9 650	3 470	23 096	10 507	18 916	3 733				
<b>11</b>	263 141	139 028	112 473	31 136	28 581	17 323	26 555	11 161	169 304	10 869	3 211	27 749	12 745	18 705	3 630				
<b>12</b>	257 946	131 031	105 903	27 989	27 352	16 142	25 128	10 465	161 428	9 878	2 955	31 922	13 922	17 808	3 181				
<b>13</b>	252 347	130 664	105 315	28 260	27 297	14 884	25 349	9 970	160 904	10 337	2 437	29 478	11 607	17 413	3 205				
<b>14</b>	P 264 507	141 069	113 429	31 987	29 007	15 546	27 640	11 057	171 643	10 311	2 646	28 465	9 715	19 766	3 272				
<b>14</b>	May P	22 383	11 879	9 645	2 822	2 398	1 391	2 234	846	14 410	916	226	2 605	810	1 531	283			
	Jun P	22 078	12 081	9 822	2 750	2 588	1 389	2 259	912	14 423	862	217	2 346	863	1 564	245			
	Jul P	23 411	12 354	9 702	2 615	2 416	1 400	2 651	1 147	15 272	918	204	2 532	736	1 827	308			
	Ago P	19 114	9 072	7 314	1 916	1 827	941	1 758	699	11 089	657	168	2 617	902	1 661	223			
	Sep P	23 573	12 719	10 051	2 950	2 597	1 359	2 669	1 132	15 512	909	253	2 219	1 109	1 984	277			
	Oct P	24 587	13 374	10 667	3 117	2 694	1 422	2 707	1 074	16 081	886	258	2 560	872	1 900	316			
	Nov P	21 500	12 209	9 574	2 841	2 376	1 249	2 635	1 151	14 640	844	215	1 999	833	1 557	271			
	Dic P	21 174	11 535	9 282	2 584	2 296	1 348	2 253	917	14 020	775	227	2 323	661	1 831	263			
<b>15</b>	Ene P	20 491	11 204	9 116	2 656	2 413	1 110	2 088	712	13 692	941	225	1 633	594	1 870	301			
	Feb P	21 897	12 331	9 898	2 888	2 493	1 325	2 432	900	14 977	1 063	222	1 654	642	1 933	298			
	Mar P	24 109	13 389	10 658	3 032	2 765	1 460	2 731	1 067	16 532	1 219	312	1 730	843	2 031	334			
	Abr P	23 171	12 798	10 283	2 960	2 631	1 477	2 514	978	15 753	1 180	279	2 009	747	1 599	362			
	May P	22 683	12 740	10 108	3 015	2 399	1 536	2 632	1 052	15 483	1 121	253	1 775	776	1 843	299			
	Jun P	24 253	13 620	10 828	3 213	2 627	1 620	2 793	1 117	16 589	1 097	262	1 920	865	2 031	350			
	Jul P	24 904	13 849	11 039	3 215	2 540	1 617	2 810	1 128	16 983	1 210	277	1 894	910	2 131	329			
	Ago P	19 401	9 763	7 602	2 212	1 679	1 058	2 160	1 038	11 951	846	220	1 837	806	1 911	253			

**18. ESTADÍSTICAS DE ADUANAS**  
**B) Exportaciones/expediciones**

**18.4 Por productos**

Ministerio de Hacienda y Administraciones Públicas

Millones de euros

	Total	Productos energéticos			Productos no energéticos												
		Total	Inter-medios	De consumo	Total	Bienes intermedios			Bienes de consumo					Bienes de capital			
						Total	Agrícolas	Indus-triales	Total	Alimen-ticios	No duraderos	Duraderos		Total	de los que		
												Total	del cual auto-móviles		Maqui-naria	Trans-porte	
1=2+5	2=3+4	3	4	5=6+9+14	6=7+8	7	8	9=10+12	10	11	12	13	14	15	16		
<b>08</b>	189 228	12 032	9 989	2 044	177 196	92 383	1 194	91 189	67 976	22 567	18 245	27 165	20 429	16 837	8 745	6 979	
<b>09</b>	159 890	6 940	5 417	1 523	152 950	75 494	904	74 590	63 765	22 033	18 360	23 372	18 693	13 691	7 796	4 842	
<b>10</b>	186 780	9 188	7 340	1 848	177 592	98 614	1 061	97 553	63 186	24 052	14 503	24 632	19 597	15 792	8 817	5 944	
<b>11</b>	215 230	12 919	10 711	2 208	202 311	113 561	1 428	112 133	69 803	26 315	16 238	27 251	22 015	18 948	10 416	7 285	
<b>12</b>	226 115	16 577	13 903	2 674	209 537	119 477	1 506	117 972	71 473	28 881	17 686	24 907	19 679	18 587	11 108	6 244	
<b>13</b>	235 814	15 718	13 032	2 686	220 096	123 009	1 640	121 369	76 681	30 201	19 582	26 897	22 080	20 406	11 900	7 215	
<b>14</b>	P 240 035	15 773	13 330	2 443	224 262	121 789	1 706	120 084	81 047	31 094	21 121	28 832	24 054	21 425	11 968	7 971	
<b>14</b>	May P	20 626	1 293	1 077	216	19 334	10 460	115	10 345	7 047	2 814	1 588	2 646	2 255	1 826	1 040	674
	Jun P	20 601	1 593	1 362	231	19 009	10 564	134	10 430	6 628	2 512	1 461	2 656	2 245	1 817	1 083	613
	Jul P	21 585	1 502	1 202	300	20 082	10 749	157	10 592	7 165	2 518	1 902	2 745	2 295	2 169	1 143	888
	Ago P	16 342	1 471	1 295	177	14 870	8 569	123	8 446	5 066	2 096	1 923	1 046	684	1 236	852	275
	Sep P	21 199	1 750	1 489	261	19 448	10 482	165	10 317	7 037	2 260	2 102	2 675	2 242	1 929	1 002	800
	Oct P	22 347	1 322	1 147	176	21 025	11 413	175	11 237	7 498	2 737	1 921	2 840	2 396	2 114	1 085	888
	Nov P	19 944	1 222	1 002	220	18 722	9 784	151	9 634	7 180	2 744	1 654	2 782	2 357	1 758	973	633
	Dic P	19 353	1 244	1 054	190	18 109	9 546	126	9 419	6 819	2 854	1 692	2 273	1 881	1 744	1 096	493
<b>15</b>	Ene P	17 895	754	621	133	17 140	9 024	115	8 909	6 866	2 639	1 738	2 489	2 152	1 250	741	398
	Feb P	19 860	696	574	122	19 164	9 979	135	9 843	7 582	2 760	1 928	2 894	2 514	1 603	954	533
	Mar P	23 218	866	640	226	22 352	11 618	151	11 467	8 695	3 205	2 166	3 324	2 809	2 039	1 212	681
	Abr P	20 918	1 105	880	225	19 813	10 709	149	10 560	7 488	2 968	1 830	2 689	2 254	1 616	1 034	458
	May P	21 025	1 008	788	220	20 017	10 345	133	10 212	7 845	2 974	1 719	3 152	2 711	1 828	1 145	543
	Jun P	22 207	1 210	936	274	20 996	11 437	159	11 279	7 551	2 865	1 734	2 953	2 469	2 007	1 198	670
	Jul P	23 508	1 191	927	264	22 316	11 553	169	11 383	8 625	2 874	2 100	3 650	3 083	2 139	1 289	695
	Ago P	16 206	990	791	198	15 217	8 420	124	8 295	5 464	2 302	1 908	1 254	879	1 333	926	294

**18. ESTADÍSTICAS DE ADUANAS**  
**A) Exportaciones/expediciones**

**18.5 Distribución geográfica**

Ministerio de Hacienda y Administraciones Públicas

Millones de euros

1	Total mundial	Unión Europea (UE 28)							OCDE					13	14	15
		2=3+7	Zona del Euro			Resto de la UE 28		9	Del cual:			12				
			3	Del cual:			7		8	10	11					
				Total	Alemania	Francia							Italia			
4	5	6	7	8	9	10	11	12								
<b>08</b>	189 228	131 047	105 537	19 897	34 491	15 177	25 510	13 381	150 862	7 544	1 458	7 091	5 731	2 153	1 799	
<b>09</b>	159 890	110 696	91 476	17 700	30 923	13 070	19 220	10 092	128 018	5 706	1 213	6 280	4 687	1 986	1 953	
<b>10</b>	186 780	126 494	103 912	19 576	33 942	16 489	22 582	11 541	147 500	6 592	1 416	6 880	6 377	2 663	2 481	
<b>11</b>	215 230	142 586	113 860	22 152	37 171	17 542	28 726	14 116	167 553	7 914	1 822	8 683	7 593	3 387	2 514	
<b>12</b>	226 115	143 234	113 209	23 872	36 574	16 798	30 025	14 243	171 361	9 020	2 096	10 802	8 641	3 785	3 265	
<b>13</b>	235 814	147 722	115 887	23 899	37 935	16 447	31 834	16 104	175 664	8 762	2 254	12 230	10 423	3 943	3 211	
<b>14</b>	P 240 035	P 152 292	P 119 768	P 24 902	P 37 649	P 17 250	P 32 525	P 16 511	P 181 942	P 10 643	P 2 625	P 11 187	P 8 487	P 4 080	P 4 667	
<b>14</b>	May P	20 626	13 109	10 318	2 293	3 182	1 500	2 791	1 454	15 621	946	183	980	729	343	370
	Jun P	20 601	13 048	10 193	2 105	3 383	1 419	2 855	1 586	15 522	872	261	981	748	360	299
	Jul P	21 585	13 661	10 734	2 192	3 566	1 589	2 927	1 544	16 322	1 008	222	924	820	354	487
	Ago P	16 342	10 229	7 896	1 507	2 456	1 083	2 333	1 226	12 275	683	207	737	559	295	374
	Sep P	21 199	13 769	10 872	2 235	3 473	1 647	2 896	1 433	16 304	891	253	876	683	389	384
	Oct P	22 347	14 072	11 100	2 210	3 346	1 724	2 972	1 447	16 895	1 041	294	938	805	349	598
	Nov P	19 944	12 896	10 193	2 182	3 082	1 478	2 703	1 279	15 349	980	175	960	644	315	395
	Dic P	19 353	11 761	9 238	1 819	2 844	1 333	2 523	1 198	14 321	968	169	1 035	810	328	426
<b>15</b>	Ene P	17 895	11 987	9 338	2 077	2 940	1 367	2 649	1 403	14 107	790	198	682	546	298	226
	Feb P	19 860	13 052	10 289	2 216	3 264	1 483	2 763	1 433	15 741	861	209	715	667	354	325
	Mar P	23 218	14 747	11 584	2 560	3 524	1 749	3 164	1 591	17 602	947	240	1 352	941	379	353
	Abr P	20 918	13 405	10 357	2 189	3 159	1 594	3 048	1 587	16 032	982	216	927	753	399	346
	May P	21 025	13 651	10 581	2 180	3 238	1 663	3 070	1 552	16 306	942	223	964	695	350	286
	Jun P	22 207	14 191	11 328	2 329	3 775	1 553	2 863	1 456	17 065	1 086	167	1 179	793	365	346
	Jul P	23 508	14 957	11 592	2 493	3 687	1 652	3 365	1 696	18 026	1 262	228	924	888	458	297
	Ago P	16 206	9 980	7 614	1 615	2 234	1 000	2 366	1 172	12 020	800	149	764	705	310	246

**18. ESTADÍSTICAS DE ADUANAS**  
**C) Índices de valor unitario**

**18.6 Importaciones/introducciones**

Ministerio de Economía y Competitividad

Base 2005 = 100

1	Total	Bienes de consumo			Bienes de capital	Bienes intermedios					
		2	3	4		5	6	7	No energéticos		
									8	9	10
<b>10</b>	100,7	98,3	100,5	97,4	94,5	102,3	125,2	95,6	96,1	109,1	
<b>11</b>	109,2	103,8	106,3	102,8	93,7	113,0	156,8	100,4	100,2	129,3	
<b>12</b>	114,2	107,2	108,8	106,6	91,3	119,4	172,5	102,8	103,9	131,7	
<b>13</b>	109,4	106,2	110,0	104,7	83,7	113,6	157,4	100,2	101,0	123,6	
<b>14</b>	106,8	107,4	113,7	105,0	81,7	109,6	146,5	98,6	99,3	116,5	
<b>14</b>	Ene	104,8	104,9	111,0	102,7	85,9	107,2	144,7	95,8	96,8	111,7
	Feb	106,5	105,2	112,6	102,6	79,0	110,3	152,3	98,1	98,6	113,5
	Mar	105,3	102,8	114,3	98,9	71,6	110,4	151,1	97,2	98,9	120,8
	Abr	106,7	105,0	113,2	101,9	79,6	110,6	151,8	99,0	99,0	118,0
	May	105,7	102,8	110,4	100,0	76,0	110,4	149,8	99,1	99,3	118,6
	Jun	107,5	104,3	110,7	101,9	79,2	112,1	152,7	101,1	100,6	118,5
	Jul	107,5	105,2	113,1	102,3	85,8	111,0	154,2	99,0	98,7	119,7
	Ago	107,4	108,4	111,6	107,1	86,9	109,5	147,7	94,6	99,2	118,9
	Sep	108,0	111,2	111,7	110,8	79,6	110,2	146,8	100,1	100,3	108,3
	Oct	106,4	109,8	115,6	107,6	85,9	107,5	140,6	97,9	98,1	120,6
	Nov	106,7	112,2	117,3	110,3	85,6	107,1	134,9	99,4	99,4	109,9
	Dic	109,0	116,8	121,8	114,9	87,2	108,3	130,3	101,5	102,6	121,0
<b>15</b>	Ene	102,0	115,4	117,1	114,4	82,6	99,5	103,8	98,5	98,0	105,0
	Feb	104,3	113,5	119,4	111,2	79,8	103,8	112,4	101,6	101,1	108,9
	Mar	105,9	113,0	120,0	110,4	88,5	105,1	117,7	102,0	100,9	114,0
	Abr	105,1	111,2	118,0	108,6	89,7	104,6	117,4	101,3	100,7	113,0
	May	105,5	111,7	119,2	109,0	83,0	105,9	123,7	101,7	100,2	117,0
	Jun	104,2	110,5	116,9	108,1	88,8	103,5	119,0	99,6	98,2	130,9
	Jul	104,5	113,0	114,6	112,1	81,5	104,1	116,0	101,1	100,1	112,0
	Ago	103,7	117,6	117,1	117,8	87,2	100,1	106,1	97,9	101,6	112,3

18. ESTADÍSTICAS DE ADUANAS  
C) Índices de valor unitario

18.7 Exportaciones/expediciones

Ministerio de Economía y Competitividad

Base 2005 = 100

	Total	Bienes de consumo			Bienes de capital	Bienes intermedios				
		Total	Alimenticio	No alimenticio		Total	Energéticos	No energéticos		
								Total	Industriales	Agrícolas
1	2	3	4	5	6	7	8	9	10	
<b>10</b>	103,2	106,4	109,7	104,7	91,4	103,0	122,4	101,8	101,8	95,1
<b>11</b>	108,2	110,4	108,4	111,8	93,0	109,1	159,3	105,3	105,5	100,6
<b>12</b>	110,4	116,7	113,5	118,9	99,3	108,5	162,9	104,5	104,7	98,9
<b>13</b>	110,2	118,0	118,6	118,0	94,2	108,4	152,5	105,1	105,3	97,8
<b>14</b>	109,1	118,4	116,0	120,2	91,9	106,7	144,8	103,7	104,1	96,5
<b>14 Ene</b>	108,5	116,8	113,6	119,6	89,7	107,0	146,4	104,2	104,2	103,2
<i>Feb</i>	108,5	118,7	117,4	119,7	91,9	105,4	149,0	103,2	102,3	97,3
<i>Mar</i>	110,0	120,6	119,6	121,5	90,5	107,3	152,8	104,0	104,2	92,7
<i>Abr</i>	108,4	117,2	120,0	115,7	92,9	106,0	149,5	103,3	103,0	92,8
<i>May</i>	109,3	118,0	119,7	117,3	91,9	107,2	149,5	104,2	104,3	93,7
<i>Jun</i>	108,6	118,5	117,1	119,5	94,5	105,3	144,2	101,8	102,7	94,8
<i>Jul</i>	109,1	118,2	114,5	120,4	89,2	107,5	144,9	104,5	104,9	102,1
<i>Ago</i>	107,3	117,9	115,6	119,9	93,6	103,8	140,5	99,9	101,6	90,1
<i>Sep</i>	110,9	120,5	117,9	121,9	86,7	109,7	156,7	105,2	106,3	97,4
<i>Oct</i>	109,9	119,7	117,3	121,3	90,8	107,5	142,7	104,9	105,1	98,4
<i>Nov</i>	109,6	118,3	111,3	123,1	97,4	106,5	138,7	104,0	104,3	98,9
<i>Dic</i>	109,1	116,7	109,5	122,5	96,5	106,7	125,5	105,0	106,0	97,2
<b>15 Ene</b>	108,7	120,3	114,5	124,3	87,7	105,4	114,1	104,8	104,6	99,7
<i>Feb</i>	109,8	121,1	119,1	122,7	86,3	107,3	120,9	106,6	105,9	97,4
<i>Mar</i>	110,7	123,1	124,1	123,0	91,0	106,8	119,7	106,2	105,5	92,6
<i>Abr</i>	108,3	119,5	124,0	117,2	87,1	105,4	110,8	105,0	105,5	90,9
<i>May</i>	112,5	124,3	128,0	122,6	93,0	108,9	134,6	107,3	107,0	97,4
<i>Jun</i>	110,2	120,4	119,4	121,3	92,4	107,3	119,5	106,5	106,6	100,6
<i>Jul</i>	111,2	122,5	115,0	127,0	90,3	108,3	114,5	107,9	108,2	97,3
<i>Ago</i>	107,9	121,6	118,8	123,6	93,3	102,8	105,4	102,6	103,6	88,2



CAPÍTULO 19 TIPOS DE INTERÉS (EXCLUIDOS LOS QUE APARECEN PUBLICADOS EN LOS  
CAPÍTULOS DE MERCADOS FINANCIEROS)

**19. TIPOS DE INTERÉS**  
**A) Tipos de interés legales**

**19.1 (1ª parte) Tipos de interés legales, euríbor, mibor y otros tipos de referencia (a)**

Porcentajes

		Mercado hipotecario: Tipos de referencia oficiales						Otros tipos de referencia del mercado hipotecario			Fecha publicación	
		Interbancarios		Tipo medio préstamos hipotecarios Adquisición de vivienda libre		Interest Rate Swap (IRS) a cinco años	Deuda Pública. Rendimiento interno mercado secundario entre 2 y 6 años	Tipo activo de referencia de cajas de ahorros (Indicador CECA)	Tipo medio préstamos hipotecarios a más de tres años. Adquisición de vivienda libre. (Resol DGTPF de 4/2/1991)		BOE	
		mibor a un año	euríbor a un año	A más de 3 años Entid. de crédito España	Entre 1 y 5 años Entid. de crédito Zona euro (b)				Bancos (c)	Cajas de ahorros (c)	Tipos cols. 1,2,5 y 6	Resto tipos oficiales 3,4 y 7 a 9
		1	2	3	4	5	6	7	8	9	10	11
<b>12</b>	M	1,111	1,111	3,416	...	...	4,338	5,385	3,282	3,613	...	...
<b>13</b>	M	0,536	0,536	3,353	3,093	1,088	3,108	...	...	...	...	...
<b>14</b>	M	0,477	0,476	3,004	2,818	0,722	1,514	...	...	...	...	...
<b>14</b>	Sep	0,362	0,362	2,949	2,740	0,488	1,064	...	...	...	2-10-14	18-10-14
	Oct	0,338	0,338	2,819	2,690	0,459	0,968	...	...	...	4-11-14	20-11-14
	Nov	0,335	0,335	2,606	2,630	0,420	0,883	...	...	...	2-12-14	18-12-14
	Dic	0,329	0,329	2,557	2,530	0,401	0,828	...	...	...	3-01-15	21-01-15
<b>15</b>	Ene	0,298	0,298	2,436	2,520	0,318	0,758	...	...	...	3-02-15	19-02-15
	Feb	0,255	0,255	2,457	2,530	0,302	0,712	...	...	...	3-03-15	19-03-15
	Mar	0,212	0,212	2,324	2,470	0,275	0,655	...	...	...	2-04-15	18-04-15
	Abr	0,180	0,180	2,251	2,450	0,216	0,585	...	...	...	5-05-15	21-05-15
	May	0,165	0,165	2,156	2,400	0,384	0,535	...	...	...	2-06-15	18-06-15
	Jun	0,163	0,163	2,161	2,330	0,521	0,555	...	...	...	3-07-15	18-07-15
	Jul	0,167	0,167	2,152	2,250	0,463	0,573	...	...	...	4-08-15	20-08-15
	Ago	0,161	0,161	2,182	2,260	0,395	0,579	...	...	...	2-09-15	19-09-15
	Sep	0,154	0,154	2,117	2,280	0,390	0,641	...	...	...	2-10-15	20-10-15
	Oct	...	...	...	...	...	...	...	...	...	...	...

(a) Los datos de los tipos de referencia oficiales del mercado hipotecario (Orden EHA/2899/2011 y CBE 5/2012) tienen carácter oficial al publicarse en el Boletín Oficial del Estado. Hasta ese momento son provisionales y su difusión en este cuadro se realiza a efectos informativos exclusivamente.

(b) Este tipo se corresponde con el elaborado y publicado por el Banco Central Europeo desplazado un mes a efectos de su utilización como tipo de referencia del mercado hipotecario.

(c) Estos tipos dejaron de tener la consideración de tipos de referencia oficiales del mercado hipotecario para las operaciones formalizadas después de la entrada en vigor de la Orden EHA/2899/2011, de 28 octubre. La ley 14/2013, de 27 de septiembre, establece que a partir del 1 de noviembre estos tipos dejarán de publicarse. Las referencias a estos tipos serán sustituidas según lo recogido en la Disposición adicional decimoquinta de la citada ley.

**19. TIPOS DE INTERÉS**  
**A) Tipos de interés legales**

**19.1 (Cont.)Tipos de interés legales, euríbor, mibor y otros tipos de referencia**

Porcentajes

		Tipos legales				Índices o tipos de referencia para el cálculo del valor de mercado en la compensación por riesgo de tipo de interés de los préstamos hipotecarios (d)										Fecha publicación
		Interés legal	Interés Ley enjuiciamiento civil	Interés de demora a efectos tributarios	Interés de demora en operaciones comerciales Ley 3/04 (c)	Interest Rate Swap (IRS)										BOE
						un año (e)	dos años	tres años	cuatro años	cinco años	siete años	diez años	quince años	veinte años	treinta años	
		12	13	14	15	16	17	18	19	20	21	22	23	24	25	26
<b>12</b>	M	4,00	6,00	5,000	8,00	...	...	...	...	...	...	...	...	...	...	...
<b>13</b>	M	4,00	6,00	5,000	8,46	0,282	0,518	0,680	0,880	1,088	1,465	1,907	2,336	2,476	2,517	...
<b>14</b>	M	4,00	6,00	5,000	8,20	0,195	0,344	0,438	0,571	0,722	1,041	1,463	1,894	2,073	2,161	...
<b>14</b>	Sep	4,00	6,00	5,000	8,15	0,087	0,216	0,276	0,369	0,488	0,771	1,182	1,614	1,819	1,950	6-10-14
	Oct	4,00	6,00	5,000	8,15	0,090	0,217	0,273	0,355	0,459	0,714	1,099	1,517	1,722	1,846	11-11-14
	Nov	4,00	6,00	5,000	8,15	0,083	0,214	0,263	0,332	0,420	0,643	1,004	1,410	1,614	1,745	3-12-14
	Dic	4,00	6,00	5,000	8,15	0,081	0,202	0,254	0,321	0,401	0,593	0,911	1,269	1,449	1,584	3-01-15
<b>15</b>	Ene	3,50	5,50	4,375	8,05	0,039	0,141	0,183	0,244	0,318	0,482	0,736	1,017	1,171	1,302	11-02-15
	Feb	3,50	5,50	4,375	8,05	0,041	0,130	0,168	0,229	0,302	0,466	0,703	0,961	1,103	1,207	14-03-15
	Mar	3,50	5,50	4,375	8,05	0,010	0,095	0,137	0,202	0,275	0,423	0,628	0,839	0,941	1,021	11-04-15
	Abr	3,50	5,50	4,375	8,05	-0,004	0,070	0,103	0,156	0,216	0,343	0,514	0,694	0,773	0,814	13-05-15
	May	3,50	5,50	4,375	8,05	-0,002	0,103	0,174	0,272	0,384	0,615	0,898	1,164	1,271	1,321	10-06-15
	Jun	3,50	5,50	4,375	8,05	0,017	0,137	0,235	0,369	0,521	0,813	1,157	1,478	1,597	1,634	13-07-15
	Jul	3,50	5,50	4,375	8,05	-0,007	0,111	0,195	0,319	0,463	0,755	1,120	1,478	1,626	1,672	5-08-15
	Ago	3,50	5,50	4,375	8,05	-0,028	0,088	0,165	0,272	0,395	0,656	0,996	1,334	1,475	1,518	3-09-15
	Sep	3,50	5,50	4,375	8,05	-0,042	0,073	0,149	0,261	0,390	0,664	1,024	1,391	1,543	1,586	8-10-15
	Oct	3,50	5,50	4,375	8,05	...	...	...	...	...	...	...	...	...	...	...

(c) El tipo correspondiente a febrero de 2013 será aplicable hasta el 23 de febrero, y para el resto del mes se aplicará el correspondiente a marzo de 2013, en virtud de la reciente modificación de la Ley 3/04.

(d) Estos tipos de referencia (Orden EHA/2899/2011 y CBE 5/2012) se difunden exclusivamente a efectos informativos hasta su difusión en el Boletín Oficial del Estado.

(e) Este tipo junto con el de la columna 3 se utiliza para el cálculo del diferencial a aplicar en el caso de cancelaciones anticipadas de préstamos.



**19. TIPOS DE INTERÉS**  
**A) Tipos de interés legales**

**19.2 Tipos de interés de referencia del mercado hipotecario (no oficiales) y otros tipos de interés**

Porcentajes

	Tipos referencia mercado hipotecario Resolución DGTFP 20/6/1986			Deuda pública índice nominal para pagos semestrales (R.DGTFP 5/12/89)	Preferenciales		Otros tipos de referencia			Régimen fiscal activos financ. Rend.mixto art 3 Ley 14/1985		
	Crédito tipo medio trimestral	Emisión			Bancos	Cajas de ahorros	Crédito al consumo		Tipo pasivo de cajas de ahorros (Indicador CECA)	Plazo igual o inferior a 4 años	Plazo desde 4 a 7 años	Plazo desde 7 a 10 años
		Cédulas hipotecarias	Deuda Púb. interior 3 a 6 años				Bancos	Cajas de ahorros				
1	2	3	4	5	6	7	8	9	10	11	12	
09	1,750	3,093	2,563	2,358	5,13	4,74	9,34	8,80	1,875	1,626	2,229	3,092
10	1,750	3,473	3,093	3,098	5,11	4,82	9,80	9,15	2,500	1,821	2,371	3,315
11	2,750	4,187	4,519	4,397	5,27	5,39	9,92	11,19	2,500	3,850	3,591	4,125
12	2,250	4,423	4,334	4,402	...	...	...	...	...	3,076	3,682	4,533
13	2,250	2,542	2,968	2,586	...	...	...	...	...	1,780	2,782	3,602
14	1,500	1,400	0,965	0,826	...	...	...	...	...	0,452	1,138	1,818
14 May	...	2,034	1,939	1,712	...	...	...	...	...	1,065	1,593	2,675
Jun	2,250	2,055	1,707	1,517	...	...	...	...	...	1,065	1,593	2,675
Jul	...	2,046	1,607	1,355	...	...	...	...	...	0,701	1,122	2,240
Ago	...	1,970	1,477	1,209	...	...	...	...	...	0,701	1,122	2,240
Sep	2,000	1,867	1,270	1,061	...	...	...	...	...	0,701	1,122	2,240
Oct	...	1,845	1,162	0,965	...	...	...	...	...	0,452	1,138	1,818
Nov	...	1,637	1,076	0,881	...	...	...	...	...	0,452	1,138	1,818
Dic	1,500	1,400	0,965	0,826	...	...	...	...	...	0,452	1,138	1,818
15 Ene	...	0,979	0,825	0,756	...	...	...	...	...	0,467	0,700	1,385
Feb	...	0,981	0,742	0,711	...	...	...	...	...	0,467	0,700	1,385
Mar	1,250	0,927	0,731	0,654	...	...	...	...	...	0,467	0,700	1,385
Abr	...	0,864	0,701	0,584	...	...	...	...	...	0,150	0,316	0,826
May	...	0,618	0,670	0,534	...	...	...	...	...	0,150	0,316	0,826
Jun	1,000	0,552	0,749	0,555	...	...	...	...	...	0,150	0,316	0,826
Jul	...	0,457	0,723	0,573	...	...	...	...	...	0,524	1,026	1,879
Ago	...	0,479	0,738	0,578	...	...	...	...	...	0,524	1,026	1,879
Sep	1,000	0,491	0,846	0,640	...	...	...	...	...	0,524	1,026	1,879
Oct	...	...	...	...	...	...	...	...	...	0,322	0,183	1,716

**19. TIPOS DE INTERES**  
**B) Tipos de interés aplicados por las IFM a residentes en la UEM**

**19.3 Tipos de interés (TAE y TEDR) de nuevas operaciones. Préstamos y créditos a hogares e ISFLSH. Entidades de crédito y EFC (a)**

Porcentajes

	Descubiertos y líneas de crédito (b)	T E D R												T A E				
		Crédito a la vivienda					Crédito al consumo				Crédito para otros fines				Vivienda	Consumo (c)	Otros fines	
		Tipo medio ponderado	Hasta 1 año	Más de 1 y hasta 5 años	Más de 5 y hasta 10 años	Más de 10 años	Tipo medio ponderado (c)	Hasta 1 año (c)	Más de 1 y hasta 5 años	Más de 5 años	Tipo medio ponderado	Hasta 1 año	Más de 1 y hasta 5 años	Más de 5 años				
1	2	3	4	5	6	7	8	9	10	11	12	13	14	15	16	17		
10	R	4,72	2,60	2,52	2,94	7,07	2,87	6,92	5,06	8,07	8,97	5,16	4,92	5,42	7,46	2,66	7,47	5,64
11		5,28	3,58	3,47	3,97	8,99	4,85	8,57	6,87	10,13	9,38	5,94	5,61	6,33	8,22	3,66	9,11	6,29
12		4,92	2,81	2,66	3,05	5,82	4,86	7,76	5,72	9,39	9,16	5,81	5,78	5,19	7,70	2,93	8,31	6,23
13		4,85	2,99	2,84	3,13	5,85	4,62	8,90	6,38	9,84	9,54	5,58	5,13	6,63	7,95	3,16	9,52	5,92
14		4,77	2,56	2,40	2,69	6,64	4,36	7,74	5,12	9,38	8,13	4,64	4,36	5,07	6,25	2,64	8,98	4,91
14 Jul		4,85	2,94	2,71	3,11	6,76	4,70	8,71	5,99	9,88	9,46	5,34	5,00	5,80	6,79	3,05	9,38	5,74
Ago		4,74	2,93	2,72	3,05	7,10	4,67	9,02	6,03	10,08	9,49	5,67	5,44	5,87	6,96	3,07	9,84	6,08
Sep		4,68	2,96	2,70	3,10	7,19	5,19	9,08	5,77	10,45	9,41	5,54	5,32	5,80	7,10	3,10	9,87	5,94
Oct		4,61	2,87	2,61	3,00	7,17	4,30	8,99	5,77	10,14	9,31	5,36	5,03	5,85	7,03	3,02	9,83	5,68
Nov		4,60	2,72	2,52	2,83	7,52	4,56	9,11	6,58	10,51	9,25	5,14	4,83	5,50	6,82	2,88	9,77	5,45
Dic		4,77	2,56	2,40	2,69	6,64	4,36	7,74	5,12	9,38	8,13	4,64	4,36	5,07	6,25	2,64	8,98	4,91
15 Ene		4,74	2,58	2,37	2,76	6,79	3,42	8,14	5,51	9,58	9,10	5,20	4,98	5,25	7,36	2,65	9,37	5,55
Feb		4,70	2,49	2,28	2,67	5,78	3,21	8,21	4,72	9,66	9,16	5,12	4,78	5,68	6,20	2,67	9,58	5,51
Mar		4,57	2,33	2,07	2,60	5,55	3,23	7,92	4,82	9,23	8,65	4,79	4,34	5,55	6,46	2,52	8,95	5,10
Abr		4,64	2,28	2,02	2,54	5,88	3,05	7,81	4,04	9,07	8,74	4,69	4,52	5,18	5,84	2,47	8,86	5,04
May		4,52	2,28	2,04	2,43	5,28	2,72	7,96	4,15	9,39	8,69	4,58	4,19	5,21	5,84	2,55	8,99	5,06
Jun		4,48	2,20	1,98	2,35	4,93	2,64	7,78	4,14	9,03	8,61	4,51	4,30	4,75	5,79	2,50	8,81	4,89
Jul		4,31	2,14	1,96	2,29	3,14	2,42	8,00	4,35	9,49	8,60	4,27	4,05	4,83	4,58	2,43	9,05	4,78
Ago		4,20	2,22	2,14	2,19	4,11	2,45	8,22	4,52	9,74	8,67	4,72	4,48	5,14	5,49	2,50	9,43	5,15
Sep	P	4,17	2,17	2,04	2,22	3,03	2,37	8,18	4,51	9,57	8,66	4,44	4,20	5,00	5,13	2,42	9,21	4,87

Nota: Los plazos van referidos al período inicial de fijación del tipo. Por ejemplo, un préstamo a 15 años a tipo variable revisable anualmente, se clasifica en el plazo 'hasta un año'.

a. TAE: Tasa anual equivalente. TEDR: Tipo efectivo definición restringida, que equivale a TAE sin incluir comisiones.

b. Hasta mayo de 2010, inclusive, esta columna incluye sólo descubiertos en cuenta (véase nota de novedades del Boletín Estadístico de julio-agosto de 2010).

c. Hasta mayo de 2010, inclusive, esta columna incluye el crédito concedido a través de tarjetas de crédito (véase nota de novedades del Boletín Estadístico de julio-agosto de 2010).

**19. TIPOS DE INTERES**  
**B) Tipos de interés aplicados por las IFM a residentes en la UEM**

**19.6 Tipos de interés (TAE y TEDR) de nuevas operaciones. Préstamos y créditos a las sociedades no financieras. Entidades de crédito y EFC (a)**

Porcentajes

	1	T E D R								T A E		
		Otros créditos hasta 1 millón de euros				Otros créditos de más 1 millón de euros				Créditos hasta 1 millón de euros	Créditos de más de 1 millón de euros	
		Tipo medio ponderado	Hasta 1 año	Más de 1 y hasta 5 años	Más de 5 años	Tipo medio ponderado	Hasta 1 año	Más de 1 y hasta 5 años	Más de 5 años			
2	3	4	5	6	7	8	9	10	11			
<b>10</b>	R	3,42	3,88	3,78	5,31	5,14	2,58	2,57	2,41	2,95	4,40	2,71
<b>11</b>		4,15	5,02	4,95	6,19	6,63	3,36	3,36	3,07	4,26	5,39	3,53
<b>12</b>		3,52	4,93	4,91	5,65	4,43	2,72	2,61	4,59	3,08	5,35	3,00
<b>13</b>		3,38	4,83	4,79	5,23	6,01	2,73	2,69	2,74	3,86	5,18	2,83
<b>14</b>		3,13	3,89	3,92	3,54	3,76	2,01	2,02	1,56	2,39	4,13	2,10
<b>14 Jul</b>		2,92	4,56	4,58	4,17	4,78	2,79	2,81	2,27	3,92	4,93	2,89
<b>Ago</b>		2,83	4,47	4,48	4,18	4,41	2,87	2,87	2,89	3,22	4,80	3,10
<b>Sep</b>		2,75	4,23	4,23	4,00	5,03	2,79	2,77	3,27	3,27	4,54	2,84
<b>Oct</b>		2,74	4,16	4,21	3,70	4,39	2,63	2,59	2,67	3,52	4,53	2,67
<b>Nov</b>		2,69	4,01	4,04	3,62	4,21	2,33	2,32	2,54	2,16	4,32	2,40
<b>Dic</b>		3,13	3,89	3,92	3,54	3,76	2,01	2,02	1,56	2,39	4,13	2,10
<b>15 Ene</b>		3,05	4,09	4,10	3,75	4,35	2,29	2,25	2,48	3,40	4,51	2,39
<b>Feb</b>		2,99	3,81	3,83	3,55	3,85	2,14	2,11	2,60	2,45	4,20	2,34
<b>Mar</b>		2,70	3,61	3,62	3,38	4,03	2,12	2,12	2,34	1,97	3,90	2,27
<b>Abr</b>		2,73	3,61	3,63	3,26	3,99	2,25	2,28	2,11	1,92	3,96	2,33
<b>May</b>		2,62	3,49	3,51	3,15	3,54	2,13	2,08	3,05	2,07	3,74	2,23
<b>Jun</b>		2,63	3,27	3,28	3,11	3,65	2,33	2,31	2,41	2,48	3,53	2,41
<b>Jul</b>		2,49	3,34	3,36	3,03	3,36	1,99	1,99	1,74	2,19	3,71	2,02
<b>Ago</b>		2,49	3,38	3,38	3,38	3,64	1,69	1,69	1,58	2,17	3,70	1,80
<b>Sep</b>	P	2,45	3,28	3,28	3,14	3,38	2,04	2,03	2,24	2,05	3,56	2,21

Nota: Los plazos van referidos al período inicial de fijación del tipo. Por ejemplo, un préstamo a 15 años a tipo variable revisable anualmente, se clasifica en el plazo 'hasta un año'.

a. TAE:Tasa anual equivalente. TEDR:Tipo efectivo definición restringida, que equivale a TAE sin incluir comisiones.

b. Hasta mayo de 2010, inclusive, esta columna incluye sólo descubiertos en cuenta (véase nota de novedades del Boletín Estadístico de julio-agosto de 2010).

**19. TIPOS DE INTERES**  
**B) Tipos de interés aplicados por las IFM a residentes en la UEM**

**19.9 Tipos de interés (TEDR) de nuevas operaciones. Depósitos de hogares y sociedades no financieras. Entidades de crédito y EFC (a)**

Porcentajes

	1	Hogares e ISFLSH							Sociedades no financieras					Hogares e ISFLSH y sociedades no financieras. Cesiones temporales		
		Disponibles con preaviso (b) (c)		A plazo			Cesiones temporales	A la vista (b)	A plazo				Cesiones temporales			
		Hasta 3 meses	Más de 3 meses	Tipo medio ponderado	Hasta 1 año	Más de 1 y hasta 2 años			Más de 2 años	Tipo medio ponderado	Hasta 1 año	Más de 1 y hasta 2 años			Más de 2 años	
2	3	4	5	6	7	8	9	10	11	12	13	14	15			
<b>10</b>		0,27	-	0,86	2,74	2,68	3,08	2,80	1,21	0,68	1,98	1,94	3,32	2,72	0,79	0,84
<b>11</b>		0,28	-	-	2,79	2,73	3,11	2,64	0,86	0,61	2,13	2,10	3,09	2,41	1,00	0,99
<b>12</b>		0,21	-	-	2,83	2,97	2,69	1,96	1,39	0,37	2,08	2,05	3,00	2,24	1,32	1,32
<b>13</b>		0,22	-	-	1,50	1,23	1,62	1,85	0,49	0,35	1,30	1,27	1,66	1,37	0,75	0,73
<b>14</b>		0,17	-	-	0,66	0,59	0,75	0,83	0,42	0,31	0,51	0,50	0,58	0,50	0,46	0,46
<b>14 Jul</b>		0,20	-	-	0,92	0,79	1,05	1,11	0,58	0,39	0,86	0,81	1,15	1,42	0,16	0,19
<b>Ago</b>		0,19	-	-	0,86	0,73	0,99	1,08	0,37	0,40	0,73	0,67	1,12	1,92	0,09	0,10
<b>Sep</b>		0,17	-	-	0,81	0,69	0,95	0,97	0,60	0,38	0,62	0,58	1,04	1,39	0,12	0,15
<b>Oct</b>		0,17	-	-	0,74	0,62	0,88	0,95	0,51	0,35	0,63	0,59	1,03	0,79	0,15	0,18
<b>Nov</b>		0,17	-	-	0,66	0,59	0,74	0,86	0,48	0,35	0,50	0,45	0,89	0,87	0,30	0,31
<b>Dic</b>		0,17	-	-	0,66	0,59	0,75	0,83	0,42	0,31	0,51	0,50	0,58	0,50	0,46	0,46
<b>15 Ene</b>		0,16	-	-	0,63	0,56	0,74	0,86	0,41	0,33	0,49	0,46	0,58	1,07	0,17	0,18
<b>Feb</b>		0,16	-	-	0,56	0,49	0,63	0,83	0,33	0,27	0,38	0,35	0,66	1,02	0,11	0,11
<b>Mar</b>		0,16	-	-	0,51	0,45	0,62	0,64	0,34	0,26	0,41	0,38	0,64	1,42	0,10	0,11
<b>Abr</b>		0,15	-	-	0,47	0,42	0,55	0,50	0,31	0,22	0,39	0,38	0,63	0,58	0,17	0,18
<b>May</b>		0,16	-	-	0,45	0,41	0,51	0,56	0,35	0,24	0,37	0,36	0,43	0,58	0,19	0,20
<b>Jun</b>		0,15	-	-	0,42	0,40	0,45	0,49	0,37	0,25	0,38	0,32	0,43	1,98	0,25	0,26
<b>Jul</b>		0,16	-	-	0,42	0,38	0,47	0,48	0,41	0,21	0,36	0,35	0,41	0,42	0,17	0,19
<b>Ago</b>		0,14	-	-	0,40	0,38	0,46	0,32	0,45	0,20	0,33	0,32	0,47	0,31	0,06	0,08
<b>Sep</b>	P	0,13	-	-	0,41	0,38	0,49	0,29	0,44	0,18	0,33	0,32	0,46	0,44	0,18	0,20

a. TEDR: Tipo efectivo definición restringida, que equivale a TAE sin incluir comisiones.

b. Para estas categorías de depósitos las nuevas operaciones equivalen al total del saldo vivo, por lo tanto estos tipos de interés coinciden con los que figuran en el cuadro 19.15.

c. Incluye sociedades no financieras

**19. TIPOS DE INTERÉS**  
**B) Tipos de interés aplicados por las IFM a residentes en la UEM**

**19.12 Tipos de interés (TEDR) de los saldos vivos. Préstamos y créditos a hogares y sociedades no financieras. Entidades de crédito y EFC (a)**

Porcentajes

	Hogares e ISFLSH								Sociedades no financieras			
	Crédito a la vivienda				Crédito al consumo y otros fines				Tipo medio ponderado	Hasta un año	Más de 1 y hasta 5 años	Más de 5 años
	Tipo medio ponderado	Hasta un año	Más de 1 y hasta 5 años	Más de 5 años	Tipo medio ponderado	Hasta un año	Más de 1 y hasta 5 años	Más de 5 años				
1	2	3	4	5	6	7	8	9	10	11	12	
<b>10</b>	2,74	3,97	5,09	2,72	5,36	7,52	7,13	4,45	3,31	3,51	3,44	3,19
<b>11</b>	3,12	4,91	5,81	3,11	5,73	8,24	7,71	4,75	3,90	4,48	4,03	3,66
<b>12</b>	2,61	4,94	6,15	2,59	5,78	9,46	8,34	4,41	3,47	3,92	3,64	3,23
<b>13</b>	2,11	3,97	5,85	2,10	5,80	9,38	8,87	4,29	3,44	3,76	3,72	3,21
<b>14</b>	1,89	4,93	6,15	1,87	6,10	9,69	9,21	4,51	2,84	3,14	2,78	2,77
<b>14 Jul</b>	2,11	5,41	6,25	2,10	5,95	9,41	8,96	4,37	3,36	3,51	3,67	3,18
<i>Ago</i>	2,10	5,19	6,25	2,09	5,92	9,56	8,97	4,37	3,33	3,44	3,61	3,17
<i>Sep</i>	2,10	5,23	6,43	2,09	5,95	9,47	9,18	4,34	3,27	3,34	3,55	3,12
<i>Oct</i>	2,08	5,21	6,47	2,06	5,96	9,51	9,06	4,36	3,24	3,34	3,45	3,12
<i>Nov</i>	2,06	5,17	6,41	2,05	5,92	8,67	9,02	4,36	3,18	3,38	3,28	3,08
<i>Dic</i>	1,89	4,93	6,15	1,87	6,10	9,69	9,21	4,51	2,84	3,14	2,78	2,77
<b>15 Ene</b>	1,86	4,99	6,24	1,85	6,08	9,70	9,24	4,46	2,90	3,25	2,83	2,82
<i>Feb</i>	1,84	4,94	6,19	1,83	6,06	9,50	9,23	4,49	2,86	3,16	2,85	2,77
<i>Mar</i>	1,82	4,83	6,16	1,80	6,07	9,43	9,18	4,48	2,77	2,86	2,75	2,75
<i>Abr</i>	1,78	4,84	6,15	1,77	6,06	9,77	8,83	4,45	2,71	2,85	2,67	2,69
<i>May</i>	1,73	4,77	6,15	1,72	6,01	9,78	8,77	4,38	2,68	2,82	2,62	2,66
<i>Jun</i>	1,70	4,57	6,10	1,69	6,02	8,91	8,74	4,39	2,63	2,73	2,58	2,62
<i>Jul</i>	1,66	4,47	6,09	1,64	5,96	9,43	8,71	4,35	2,57	2,68	2,47	2,58
<i>Ago</i>	1,61	4,46	6,07	1,60	5,96	9,53	8,72	4,32	2,54	2,61	2,43	2,57
<i>Sep</i> P	1,59	4,35	6,07	1,58	5,94	9,47	8,70	4,31	2,51	2,57	2,40	2,54

Nota: Los plazos van referidos al período original de vencimiento del préstamo. Por ejemplo, un préstamo a 15 años a tipo variable revisable anualmente, se clasifica en el plazo 'a más de 5 años'.

a. TEDR: Tipo efectivo definición restringida, que equivale a TAE sin incluir comisiones.

**19. TIPOS DE INTERÉS**  
**B) Tipos de interés aplicados por las IFM a residentes en la UEM**

**19.15 Tipos de interés (TEDR) de los saldos vivos. Depósitos de hogares y sociedades no financieras. Entidades de crédito y EFC (a)**

Porcentajes

	Hogares e ISFLSH							Sociedades no financieras					Hogares e ISFLSH y sociedades no financieras. Cesiones temporales
	A la vista (b)	Disponibles con preaviso (b)		A plazo			Cesiones temporales	A la vista (b)	A plazo			Cesiones temporales	
		Hasta 3 meses	Más de 3 meses	Tipo medio ponderado	Hasta dos años	Más de dos años			Tipo medio ponderado	Hasta dos años	Más de dos años		
1	2	3	4	5	6	7	8	9	10	11	12	13	
<b>10</b>	0,27	-	0,86	2,54	2,60	2,26	1,37	0,68	2,56	2,52	2,86	1,28	1,29
<b>11</b>	0,28	-	-	2,76	2,79	2,67	2,15	0,61	2,68	2,64	3,02	2,04	2,07
<b>12</b>	0,21	-	-	2,72	2,70	2,79	2,51	0,37	2,64	2,63	2,77	2,36	2,39
<b>13</b>	0,22	-	-	2,08	1,89	2,49	1,80	0,35	1,93	1,82	2,38	1,12	1,16
<b>14</b>	0,17	-	-	1,39	1,11	2,04	0,58	0,31	1,39	1,24	1,93	0,44	0,44
<b>14 Jul</b>	0,20	-	-	1,68	1,46	2,20	0,45	0,39	1,53	1,41	2,07	0,42	0,43
<i>Ago</i>	0,19	-	-	1,63	1,39	2,16	0,44	0,40	1,50	1,36	2,05	0,44	0,44
<i>Sep</i>	0,17	-	-	1,58	1,33	2,13	0,33	0,38	1,45	1,31	2,04	0,48	0,46
<i>Oct</i>	0,17	-	-	1,51	1,26	2,07	0,58	0,35	1,39	1,25	1,96	0,49	0,49
<i>Nov</i>	0,17	-	-	1,44	1,18	2,06	0,68	0,35	1,36	1,20	1,95	0,44	0,45
<i>Dic</i>	0,17	-	-	1,39	1,11	2,04	0,58	0,31	1,39	1,24	1,93	0,44	0,44
<b>15 Ene</b>	0,16	-	-	1,33	1,02	2,03	0,75	0,33	1,34	1,18	1,91	0,42	0,43
<i>Feb</i>	0,16	-	-	1,28	0,96	2,01	0,68	0,27	1,28	1,10	1,96	0,41	0,43
<i>Mar</i>	0,16	-	-	1,23	0,91	1,98	0,61	0,26	1,21	1,03	1,89	0,21	0,23
<i>Abr</i>	0,15	-	-	1,18	0,85	1,95	0,60	0,22	1,17	0,99	1,84	0,41	0,44
<i>May</i>	0,16	-	-	1,13	0,80	1,96	0,57	0,24	1,17	0,97	1,87	0,36	0,39
<i>Jun</i>	0,15	-	-	1,06	0,74	1,87	0,55	0,25	1,12	0,91	1,88	0,22	0,27
<i>Jul</i>	0,16	-	-	1,00	0,69	1,84	0,52	0,21	1,07	0,87	1,86	0,14	0,21
<i>Ago</i>	0,14	-	-	0,96	0,65	1,81	0,52	0,20	1,03	0,83	1,83	0,10	0,18
<i>Sep</i> P	0,13	-	-	0,90	0,60	1,77	0,49	0,18	1,01	0,82	1,79	0,20	0,26

a. TEDR: Tipo efectivo definición restringida, que equivale a TAE sin incluir comisiones.

b. Para estas categorías de depósitos las nuevas operaciones equivalen al total del saldo vivo, por lo tanto estos tipos de interés coinciden con los que figuran en el cuadro 19.9.

**19. TIPOS DE INTERES**  
**B) Tipos de interés aplicados por las IFM a residentes en la UEM**

**19.18 Importe de las nuevas operaciones. Préstamos y créditos a hogares e ISFLSH. Entidades de crédito y EFC**

Millones de euros

	Descu- bier- tos y líneas de crédi- to (a)	Crédito a la vivienda					Crédito al consumo				Crédito para otros fines				
		Total	Hasta 1 año	Más de 1 y hasta 5 años	Más de 5 y hasta 10 años	Más de 10 años	Total (b)	Hasta 1 año (b)	Más de 1 y hasta 5 años	Más de 5 años	Total	Hasta 1 año	Más de 1 y hasta 5 años	Más de 5 años	
	1	2	3	4	5	6	7	8	9	10	11	12	13	14	
<b>10</b>	R	13 164	69 479	60 039	8 376	336	728	23 116	11 754	6 011	5 351	30 762	24 205	4 487	2 070
<b>11</b>		10 435	37 502	30 667	6 084	436	315	15 142	5 731	5 259	4 152	21 616	15 914	4 015	1 687
<b>12</b>		9 229	32 276	25 108	6 515	350	304	12 811	5 104	4 221	3 487	18 231	12 882	3 738	1 611
<b>13</b>		7 745	21 853	14 800	6 312	492	249	13 891	3 931	5 698	4 262	15 503	10 759	3 318	1 427
<b>14</b>		6 872	26 818	17 305	8 812	476	225	16 442	4 343	7 016	5 083	17 269	12 456	3 222	1 590
<b>14 Jul</b>		7 000	2 467	1 510	892	45	20	1 542	408	639	494	1 569	1 106	301	162
<b>Ago</b>		6 781	1 250	790	426	22	12	988	205	420	363	963	692	176	95
<b>Sep</b>		6 864	1 835	1 119	664	39	13	1 399	307	636	456	1 588	1 195	275	119
<b>Oct</b>		6 869	2 329	1 355	900	50	24	1 729	353	830	545	1 641	1 185	312	143
<b>Nov</b>		6 920	2 408	1 443	913	35	17	1 546	399	672	476	1 448	1 030	289	129
<b>Dic</b>		6 872	3 305	2 042	1 207	33	23	1 361	415	574	373	1 768	1 273	367	128
<b>15 Ene</b>		7 056	2 103	1 400	637	34	32	1 181	381	489	311	1 353	888	385	81
<b>Feb</b>		6 992	2 315	1 512	703	53	47	1 516	397	659	459	1 363	934	284	146
<b>Mar</b>		7 006	2 921	1 897	886	59	79	1 578	409	710	460	1 651	1 155	341	156
<b>Abr</b>		7 412	2 582	1 700	745	52	85	1 568	362	752	454	2 444	1 950	337	157
<b>May</b>		7 296	2 689	1 615	878	63	133	1 542	357	708	477	1 615	1 081	386	148
<b>Jun</b>		7 512	3 101	1 895	955	72	179	1 772	407	839	527	1 873	1 358	374	141
<b>Jul</b>		7 393	4 222	2 553	1 126	192	350	1 959	464	902	593	2 010	1 378	389	243
<b>Ago</b>		7 419	2 671	1 801	641	66	164	1 397	318	647	432	1 146	798	214	134
<b>Sep</b>	P	7 508	3 093	1 813	856	153	271	1 608	349	743	516	1 531	1 097	283	151

Nota: Los plazos van referidos al período inicial de fijación del tipo. Por ejemplo, un préstamo a 15 años a tipo variable revisable anualmente, se clasifica en el plazo 'hasta un año'.

a. Hasta mayo de 2010, inclusive, esta columna incluye sólo descubiertos en cuenta (véase nota de novedades del Boletín Estadístico de julio-agosto de 2010).

b. Hasta mayo de 2010, inclusive, esta columna incluye el crédito concedido a través de tarjetas de crédito (véase nota de novedades del Boletín Estadístico de julio-agosto de 2010).

**19. TIPOS DE INTERES**  
**B) Tipos de interés aplicados por las IFM a residentes en la UEM**

**19.21 Importe de las nuevas operaciones. Préstamos y créditos a las sociedades no financieras. Entidades de crédito y EFC**

Millones de euros

	Descu- bier- tos y líneas de crédi- to (a)	Otros créditos hasta 1 millón de euros				Otros créditos de más 1 millón de euros				
		Total	Hasta 1 año	Más de 1 y hasta 5 años	Más de 5 años	Total	Hasta 1 año	Más de 1 y hasta 5 años	Más de 5 años	
	1	2	3	4	5	6	7	8	9	
<b>10</b>	R	143 822	210 304	196 480	9 715	4 109	454 723	414 796	25 664	14 263
<b>11</b>		127 506	174 069	165 608	5 887	2 574	353 423	324 556	15 428	13 439
<b>12</b>		119 702	145 954	138 908	4 562	2 484	338 860	313 235	13 312	12 313
<b>13</b>		94 674	134 425	125 764	7 073	1 588	258 221	238 128	14 269	5 823
<b>14</b>		75 064	146 598	135 284	9 035	2 279	210 607	196 102	9 636	4 868
<b>14 Jul</b>		80 118	13 990	12 840	910	239	16 728	14 572	1 703	452
<b>Ago</b>		79 830	9 051	8 526	399	126	11 290	10 455	741	93
<b>Sep</b>		81 417	12 043	11 216	682	145	13 584	12 887	494	203
<b>Oct</b>		81 243	14 026	12 385	1 386	255	13 840	12 457	813	570
<b>Nov</b>		81 993	12 171	11 012	932	226	14 684	13 210	933	542
<b>Dic</b>		75 064	15 115	13 822	946	347	32 800	29 241	1 827	1 732
<b>15 Ene</b>		77 986	12 146	11 558	472	116	14 491	13 316	759	416
<b>Feb</b>		78 244	11 811	10 901	687	223	14 475	13 441	790	244
<b>Mar</b>		80 552	13 979	12 850	875	253	23 849	21 831	1 363	655
<b>Abr</b>		82 803	13 374	12 414	755	205	17 679	15 990	739	949
<b>May</b>		81 904	13 613	12 585	766	262	18 501	16 881	1 080	541
<b>Jun</b>		83 097	14 595	13 455	856	285	26 379	23 637	1 238	1 504
<b>Jul</b>		82 867	16 958	15 708	937	313	26 780	23 583	1 673	1 524
<b>Ago</b>		82 546	10 186	9 718	329	139	13 464	12 448	751	265
<b>Sep</b>	P	85 059	13 969	13 244	536	189	17 318	15 670	963	684

Nota: Los plazos van referidos al período inicial de fijación del tipo. Por ejemplo, un préstamo a 15 años a tipo variable revisable anualmente, se clasifica en el plazo 'hasta un año'.

a. Hasta mayo de 2010, inclusive, esta columna incluye sólo descubiertos en cuenta (véase nota de novedades del Boletín Estadístico de julio-agosto de 2010).

**19. TIPOS DE INTERES**
**B) Tipos de interés aplicados por las IFM a residentes en la UEM**
**19.24 Importe de las nuevas operaciones. Depósitos de hogares y sociedades no financieras. Entidades de crédito y EFC**

Millones de euros

	Hogares e ISFLSH								Sociedades no financieras						Hogares e ISFLSH y sociedades no financieras Cesiones temporales
	A la vista (a)	Disponibles con preaviso (a)(b)		A plazo				Cesiones temporales	A la vista (a)	A plazo				Cesiones temporales	
		Hasta 3 meses	Más de 3 meses	Total	Hasta 1 año	Más de 1 hasta 2 años	Más de 2 años			Total	Hasta 1 año	Más de 1 y hasta 2 años	Más de 2 años		
1	2	3	4	5	6	7	8	9	10	11	12	13	14	15	
<b>10</b>	309 097	-	338	486 090	382 876	48 983	54 232	23 373	113 504	324 867	307 234	9 276	8 356	228 185	251 558
<b>11</b>	308 827	-	315	390 799	275 972	70 131	44 697	23 570	104 907	311 567	292 780	13 817	4 970	177 053	200 623
<b>12</b>	308 560	-	387	369 268	300 574	46 948	21 746	14 948	103 392	279 750	269 640	7 216	2 894	91 715	106 663
<b>13</b>	335 892	6	369	410 670	167 853	155 653	87 165	5 301	111 094	280 844	241 722	25 293	13 829	39 891	45 192
<b>14</b>	370 012	6	307	323 882	168 311	125 625	29 946	1 959	124 110	257 746	229 982	20 491	7 274	70 476	72 435
<b>14 Jul</b>	351 804	6	369	30 015	16 174	12 022	1 819	207	121 789	20 797	18 228	2 007	562	2 640	2 847
<b>Ago</b>	353 036	6	351	23 057	11 807	10 154	1 096	93	126 116	16 226	14 640	1 285	302	2 320	2 413
<b>Sep</b>	352 190	6	333	23 303	12 652	9 346	1 304	91	127 988	20 130	18 518	1 269	344	1 751	1 842
<b>Oct</b>	351 877	6	333	25 923	14 786	9 366	1 771	91	121 283	21 519	19 434	1 675	410	1 200	1 291
<b>Nov</b>	360 139	6	333	23 951	13 546	9 134	1 271	120	130 495	15 231	13 713	1 226	292	1 198	1 318
<b>Dic</b>	370 012	6	307	25 247	14 633	9 261	1 354	241	124 110	16 811	14 875	1 385	551	7 189	7 430
<b>15 Ene</b>	372 334	6	291	24 342	14 940	8 348	1 053	74	122 628	15 684	14 396	822	466	1 686	1 760
<b>Feb</b>	375 058	6	276	20 673	12 208	7 517	948	105	126 882	15 693	14 628	792	273	3 712	3 816
<b>Mar</b>	376 913	6	259	19 062	11 826	6 259	977	117	130 593	16 732	15 489	976	267	4 734	4 851
<b>Abr</b>	384 508	6	244	19 375	11 725	6 585	1 065	83	129 222	20 574	19 595	705	275	1 223	1 306
<b>May</b>	391 650	6	228	20 081	12 662	6 399	1 020	85	134 689	15 613	14 616	713	284	1 265	1 350
<b>Jun</b>	406 584	6	213	21 502	13 146	7 022	1 333	91	137 716	15 977	14 534	927	517	1 376	1 466
<b>Jul</b>	409 478	6	213	23 085	14 440	7 385	1 259	130	134 152	16 887	15 386	1 133	368	1 500	1 629
<b>Ago</b>	409 254	6	213	18 694	10 936	6 230	1 528	52	136 384	13 459	12 329	813	317	952	1 004
<b>Sep</b>	P 415 057	6	213	22 354	13 101	7 640	1 613	66	141 960	16 219	14 991	941	287	1 379	1 445

a. Para estas clases de depósitos las nuevas operaciones equivalen al total del saldo vivo.  
b. Incluye sociedades no financieras.

**19. TIPOS DE INTERÉS**
**B) Tipos de interés aplicados por las IFM a residentes en la UEM**
**19.27 Importe de los saldos vivos. Préstamos y créditos a hogares y sociedades no financieras. Entidades de crédito y EFC**

Millones de euros

	Hogares e ISFLSH								Sociedades no financieras			
	Crédito a la vivienda				Crédito al consumo y otros fines				Total	Hasta un año	Más de 1 y hasta 5 años	Más de 5 años
	Total	Hasta un año	Más de 1 y hasta 5 años	Más de 5 años	Total	Hasta un año	Más de 1 y hasta 5 años	Más de 5 años				
1	2	3	4	5	6	7	8	9	10	11	12	
<b>10</b>	656 854	1 875	2 937	652 041	212 468	31 961	35 068	145 439	902 130	165 780	237 667	498 683
<b>11</b>	650 473	1 641	2 433	646 399	199 174	29 909	30 921	138 345	848 598	149 951	210 633	488 015
<b>12</b>	628 444	1 671	1 708	625 064	186 655	29 652	26 917	130 086	718 969	139 467	178 679	400 824
<b>13</b>	601 415	177	1 686	599 553	170 701	28 095	24 892	117 715	616 671	112 580	150 830	353 262
<b>14</b>	576 696	189	1 977	574 530	162 546	26 191	26 144	110 210	547 588	102 604	133 457	311 526
<b>14 Jul</b>	586 825	165	1 555	585 106	165 100	26 866	25 729	112 505	572 651	111 261	135 164	326 226
<b>Ago</b>	584 527	174	1 542	582 811	163 544	26 372	25 494	111 678	567 339	108 762	134 526	324 051
<b>Sep</b>	582 276	172	1 574	580 530	164 546	26 962	25 904	111 681	561 646	109 515	132 580	319 551
<b>Oct</b>	580 530	169	1 573	578 787	163 559	26 767	26 376	110 416	553 576	107 250	130 816	315 510
<b>Nov</b>	579 075	172	1 573	577 330	169 302	33 228	26 032	110 042	555 281	105 244	134 262	315 775
<b>Dic</b>	576 696	189	1 977	574 530	162 546	26 191	26 144	110 210	547 588	102 604	133 457	311 526
<b>15 Ene</b>	573 937	188	1 954	571 795	161 859	26 672	25 787	109 400	541 608	100 159	131 254	310 195
<b>Feb</b>	572 519	190	1 964	570 364	160 365	25 918	25 930	108 517	541 835	101 015	130 679	310 141
<b>Mar</b>	570 462	196	1 953	568 312	160 458	26 281	26 394	107 782	542 165	104 242	132 485	305 437
<b>Abr</b>	565 148	197	1 969	562 981	160 658	26 545	26 780	107 332	542 439	104 784	133 496	304 159
<b>May</b>	562 351	198	1 964	560 189	160 255	26 450	26 927	106 879	534 759	100 294	132 828	301 637
<b>Jun</b>	560 804	206	1 974	558 625	166 752	33 636	27 336	105 780	533 172	101 313	132 024	299 834
<b>Jul</b>	559 134	207	1 977	556 950	160 574	27 177	27 679	105 718	531 982	101 951	130 487	299 544
<b>Ago</b>	556 991	204	1 978	554 809	159 620	26 719	27 710	105 191	525 059	98 668	128 787	297 604
<b>Sep</b>	P 554 661	208	1 958	552 495	160 018	26 754	28 004	105 259	525 202	100 257	128 848	296 096

Nota: Los plazos van referidos al período original de vencimiento del préstamo. Por ejemplo, un préstamo a 15 años a tipo variable revisable anualmente, se clasifica en el plazo 'a más de 5 años'.

**19. TIPOS DE INTERÉS**  
**B) Tipos de interés aplicados por las IFM**  
**a residentes en la UEM**

**19.30 Importe de los saldos vivos.**  
**Depósitos de hogares y sociedades no financieras.**  
**Entidades de crédito y EFC**

Millones de euros

	Hogares e ISFLSH							Sociedades no financieras					Hogares e ISFLSH y sociedades no financieras. Cesiones temporales
	A la vista	Disponibles con preaviso (a)		A plazo			Cesiones temporales	A la vista	A plazo			Cesiones temporales	
		Hasta 3 meses	Más de 3 meses	Total	Hasta dos años	Más de dos años			Total	Hasta dos años	Más de dos años		
1	2	3	4	5	6	7	8	9	10	11	12	13	
<b>10</b>	309 097	-	338	420 553	338 500	82 053	1 238	113 504	105 710	95 470	10 240	8 819	10 057
<b>11</b>	308 827	-	315	418 957	319 483	99 474	1 500	104 907	93 174	83 187	9 987	5 344	6 844
<b>12</b>	308 560	-	387	423 693	331 657	92 036	1 531	103 392	82 529	75 421	7 108	5 257	6 788
<b>13</b>	335 892	6	369	424 269	288 810	135 459	495	111 094	86 049	69 989	16 060	7 090	7 584
<b>14</b>	370 012	6	307	385 219	268 732	116 488	365	124 110	68 749	53 543	15 206	9 615	9 979
<b>14 Jul</b>	351 804	6	369	406 301	281 136	125 164	228	121 789	79 514	64 062	15 451	2 218	2 446
<b>Ago</b>	353 036	6	351	402 355	279 390	122 964	205	126 116	79 119	63 647	15 472	1 774	1 979
<b>Sep</b>	352 190	6	333	399 783	278 638	121 145	147	127 988	78 140	62 741	15 399	1 516	1 663
<b>Oct</b>	351 877	6	333	394 033	275 156	118 877	109	121 283	75 816	60 393	15 422	1 484	1 593
<b>Nov</b>	360 139	6	333	389 263	272 042	117 221	130	130 495	73 246	57 894	15 352	1 614	1 744
<b>Dic</b>	370 012	6	307	385 219	268 732	116 488	365	124 110	68 749	53 543	15 206	9 615	9 979
<b>15 Ene</b>	372 334	6	291	380 879	265 750	115 129	193	122 628	66 975	52 312	14 664	2 276	2 469
<b>Feb</b>	375 058	6	276	376 657	263 463	113 194	206	126 882	66 152	52 060	14 092	2 321	2 526
<b>Mar</b>	376 913	6	259	369 199	259 413	109 785	229	130 593	64 104	50 515	13 589	3 881	4 109
<b>Abr</b>	384 508	6	244	364 236	257 538	106 699	266	129 222	61 577	48 452	13 125	1 099	1 365
<b>May</b>	391 650	6	228	355 698	253 406	102 292	317	134 689	59 854	46 839	13 015	1 026	1 344
<b>Jun</b>	406 584	6	213	347 842	250 499	97 343	283	137 716	59 105	46 677	12 427	1 010	1 292
<b>Jul</b>	409 478	6	213	341 421	248 237	93 185	392	134 152	58 886	46 945	11 941	1 005	1 397
<b>Ago</b>	409 254	6	213	336 566	247 425	89 141	424	136 384	58 733	47 167	11 566	1 007	1 431
<b>Sep</b>	415 057	6	213	332 135	246 852	85 283	437	141 960	57 002	45 714	11 287	1 082	1 519

a. Incluye sociedades no financieras.

## CAPÍTULO 20 TIPOS DE CAMBIO E ÍNDICES DE COMPETITIVIDAD

**20. TIPOS DE CAMBIO E ÍNDICES DE COMPETITIVIDAD**  
**A) Tipos de cambio**

**20.1 Tipos de cambio del euro (a)**

Banco Central Europeo y FMI para el DEG

Unidades monetarias por euro. Media de datos diarios

	Dólar estadounidense (USD) 1	Yen japonés (JPY) 2	Franco suizo (CHF) 3	Libra esterlina (GBP) 4	Corona sueca (SEK) 5	Corona danesa (DKK) 6	Corona noruega (NOK) 7	Dólar canadiense (CAD) 8	Dólar australiano (AUD) 9	Dólar neozelandés (NZD) 10	Pro memoria DEG (XDR) 11
<b>09</b>	1,3948	130,34	1,5100	0,89094	10,6191	7,4462	8,7278	1,5850	1,7727	2,2121	0,9036
<b>10</b>	1,3257	116,24	1,3803	0,85784	9,5373	7,4473	8,0043	1,3651	1,4423	1,8377	0,8687
<b>11</b>	1,3920	110,96	1,2326	0,86788	9,0298	7,4506	7,7934	1,3761	1,3484	1,7600	0,8813
<b>12</b>	1,2848	102,49	1,2053	0,81087	8,7041	7,4437	7,4751	1,2842	1,2407	1,5867	0,8390
<b>13</b>	1,3281	129,66	1,2311	0,84926	8,6515	7,4579	7,8067	1,3684	1,3777	1,6206	0,8739
<b>14</b>	1,3285	140,31	1,2146	0,80612	9,0985	7,4548	8,3544	1,4661	1,4719	1,5995	0,8739
<b>14 May</b>	1,3732	139,74	1,2204	0,81535	9,0298	7,4641	8,1513	1,4951	1,4755	1,5957	0,8878
<b>Jun</b>	1,3592	138,72	1,2181	0,80409	9,0914	7,4588	8,2149	1,4728	1,4517	1,5769	0,8820
<b>Jul</b>	1,3539	137,72	1,2150	0,79310	9,2327	7,4564	8,3880	1,4524	1,4420	1,5578	0,8785
<b>Ago</b>	1,3316	137,11	1,2118	0,79730	9,1878	7,4551	8,2522	1,4548	1,4306	1,5783	0,8725
<b>Sep</b>	1,2901	138,39	1,2076	0,79113	9,1929	7,4449	8,1798	1,4196	1,4246	1,5841	0,8602
<b>Oct</b>	1,2673	136,85	1,2078	0,78861	9,1797	7,4448	8,3136	1,4214	1,4436	1,6090	0,8525
<b>Nov</b>	1,2472	145,03	1,2027	0,79054	9,2384	7,4415	8,4912	1,4136	1,4432	1,5928	0,8503
<b>Dic</b>	1,2331	147,06	1,2026	0,78830	9,4043	7,4402	8,9802	1,4216	1,4928	1,5874	0,8464
<b>15 Ene</b>	1,1621	137,47	1,0940	0,76680	9,4167	7,4406	8,9320	1,4039	1,4390	1,5213	0,8175
<b>Feb</b>	1,1350	134,69	1,0618	0,74051	9,4901	7,4501	8,6188	1,4199	1,4568	1,5236	0,8034
<b>Mar</b>	1,0838	130,41	1,0608	0,72358	9,2449	7,4593	8,6434	1,3661	1,4008	1,4506	0,7824
<b>Abr</b>	1,0779	128,94	1,0379	0,72116	9,3254	7,4655	8,5057	1,3313	1,3939	1,4217	0,7793
<b>May</b>	1,1150	134,75	1,0391	0,72124	9,3037	7,4612	8,4103	1,3568	1,4123	1,5112	0,7945
<b>Jun</b>	1,1213	138,74	1,0455	0,72078	9,2722	7,4603	8,7550	1,3854	1,4530	1,6046	0,7982
<b>Jul</b>	1,0996	135,68	1,0492	0,70685	9,3860	7,4616	8,9357	1,4124	1,4844	1,6542	0,7873
<b>Ago</b>	1,1139	137,12	1,0777	0,71423	9,5155	7,4627	9,1815	1,4637	1,5269	1,7001	0,7942
<b>Sep</b>	1,1221	134,85	1,0913	0,73129	9,3924	7,4610	9,3075	1,4882	1,5900	1,7714	0,7982
<b>Oct</b>	1,1235	134,84	1,0882	0,73287	9,3485	7,4601	9,2892	1,4685	1,5586	1,6794	0,7990

Véanse notas al final del capítulo

**20. TIPOS DE CAMBIO E ÍNDICES DE COMPETITIVIDAD**  
**A) Tipos de cambio**

**20.2 Tipos de cambio del euro (a)**

Banco Central Europeo

Unidades monetarias por euro. Media de datos diarios

	Libra chipriota (b)(CYP) 1	Corona checa (CZK) 2	Forint húngaro (HUF) 3	Zloty polaco (PLN) 4	Tolar esloveno (c)(SIT) 5	Corona estona (e)(EEK) 6	Corona eslovaca (d)(SKK) 7	Corona islandesa (ISK) 8	Lats letón (f)(LVL) 9
<b>09</b>	...	26,435	280,33	4,3276	...	15,6466	...	...	0,7057
<b>10</b>	...	25,284	275,48	3,9947	...	15,6466	...	...	0,7087
<b>11</b>	...	24,590	279,37	4,1206	...	...	...	...	0,7063
<b>12</b>	...	25,149	289,25	4,1847	...	...	...	...	0,6973
<b>13</b>	...	25,980	296,87	4,1975	...	...	...	...	0,7015
<b>14</b>	...	27,536	308,71	4,1843	...	...	...	...	...
<b>14 May</b>	...	27,437	304,58	4,1800	...	...	...	...	...
<b>Jun</b>	...	27,450	305,87	4,1352	...	...	...	...	...
<b>Jul</b>	...	27,458	309,81	4,1444	...	...	...	...	...
<b>Ago</b>	...	27,816	313,91	4,1919	...	...	...	...	...
<b>Sep</b>	...	27,599	313,20	4,1899	...	...	...	...	...
<b>Oct</b>	...	27,588	307,85	4,2066	...	...	...	...	...
<b>Nov</b>	...	27,667	306,89	4,2121	...	...	...	...	...
<b>Dic</b>	...	27,640	310,83	4,2155	...	...	...	...	...
<b>15 Ene</b>	...	27,895	316,50	4,2783	...	...	...	...	...
<b>Feb</b>	...	27,608	306,88	4,1760	...	...	...	...	...
<b>Mar</b>	...	27,379	303,45	4,1259	...	...	...	...	...
<b>Abr</b>	...	27,439	299,43	4,0180	...	...	...	...	...
<b>May</b>	...	27,397	306,33	4,0811	...	...	...	...	...
<b>Jun</b>	...	27,307	311,96	4,1586	...	...	...	...	...
<b>Jul</b>	...	27,094	311,53	4,1524	...	...	...	...	...
<b>Ago</b>	...	27,041	311,61	4,1953	...	...	...	...	...
<b>Sep</b>	...	27,089	313,14	4,2176	...	...	...	...	...
<b>Oct</b>	...	27,105	311,27	4,2508	...	...	...	...	...

Véanse notas al final del capítulo



**20. TIPOS DE CAMBIO E ÍNDICES DE COMPETITIVIDAD**  
**A) Tipos de cambio**

**20.3 Tipos de cambio del euro (a)**

Banco Central Europeo

Unidades monetarias por euro. Media de datos diarios

	Leu rumano (b) (ROL/RON)	Lev búlgaro (BGN)	Lira maltesa(c) (MTL)	Lira turca (d) (TRL/TRY)	Litas lituano (e) (LTL)	Dólar de Hong-Kong (HKD)	Dólar de Singapur (SGD)	Rand sudafricano (ZAR)	Won surcoreano (KRW)
	1	2	3	4	5	6	7	8	9
<b>09</b>	4,2393	1,9558	...	2,1631	3,4528	10,8114	2,0241	11,6737	1 772,90
<b>10</b>	4,2111	1,9558	...	1,9965	3,4528	10,2994	1,8055	9,6984	1 531,82
<b>11</b>	4,2386	1,9558	...	2,3378	3,4528	10,8362	1,7489	10,0970	1 541,23
<b>12</b>	4,4585	1,9558	...	2,3135	3,4528	9,9663	1,6055	10,5511	1 447,69
<b>13</b>	4,4194	1,9558	...	2,5335	3,4528	10,3016	1,6619	12,8330	1 453,91
<b>14</b>	4,4441	1,9558	...	2,9065	3,4528	10,3025	1,6823	14,4037	1 398,14
<b>14 May</b>	4,4237	1,9558	...	2,8736	3,4528	10,6456	1,7189	14,2995	1 407,13
<b>Jun</b>	4,3930	1,9558	...	2,8808	3,4528	10,5365	1,7008	14,5094	1 385,45
<b>Jul</b>	4,4098	1,9558	...	2,8699	3,4528	10,4935	1,6825	14,4366	1 382,29
<b>Ago</b>	4,4252	1,9558	...	2,8784	3,4528	10,3207	1,6622	14,2052	1 364,17
<b>Sep</b>	4,4095	1,9558	...	2,8543	3,4528	10,0019	1,6295	14,1578	1 336,02
<b>Oct</b>	4,4153	1,9558	...	2,8577	3,4528	9,8309	1,6154	14,0266	1 345,25
<b>Nov</b>	4,4288	1,9558	...	2,7885	3,4528	9,6716	1,6173	13,8359	1 370,36
<b>Dic</b>	4,4583	1,9558	...	2,8304	3,4528	9,5626	1,6213	14,1582	1 359,97
<b>15 Ene</b>	4,4874	1,9558	...	2,7153	...	9,0102	1,5545	13,4598	1 266,19
<b>Feb</b>	4,4334	1,9558	...	2,7958	...	8,8020	1,5382	13,1532	1 250,50
<b>Mar</b>	4,4339	1,9558	...	2,8077	...	8,4081	1,4913	13,0756	1 205,92
<b>Abr</b>	4,4155	1,9558	...	2,8743	...	8,3550	1,4539	12,9588	1 170,32
<b>May</b>	4,4477	1,9558	...	2,9491	...	8,6436	1,4882	13,3506	1 220,20
<b>Jun</b>	4,4671	1,9558	...	3,0299	...	8,6935	1,5091	13,7965	1 248,79
<b>Jul</b>	4,4391	1,9558	...	2,9705	...	8,5236	1,4972	13,6973	1 260,75
<b>Ago</b>	4,4235	1,9558	...	3,1826	...	8,6358	1,5573	14,3821	1 313,48
<b>Sep</b>	4,4236	1,9558	...	3,3835	...	8,6966	1,5879	15,3065	1 329,94
<b>Oct</b>	4,4227	1,9558	...	3,2887	...	8,7073	1,5731	15,1579	1 286,06

Véanse notas al final del capítulo

**20. TIPOS DE CAMBIO E ÍNDICES DE COMPETITIVIDAD**  
**A) Tipos de cambio**

**20.4 Tipos de cambio del euro (a)**

Banco Central Europeo

Unidades monetarias por euro. Media de datos diarios

	Yuan renminbi chino (CNY)	Kuna croata (HRK)	Rupia indonesia (IDR)	Ringgit de Malasia (MYR)	Peso filipino (PHP)	Rublo ruso (RUB)	Baht de Tailandia (THB)	Peso mejicano (MXN)	Real brasileño (BRL)	Rupia india (INR)
	1	2	3	4	5	6	7	8	9	10
<b>09</b>	9,5277	7,3400	14 443,74	4,9079	66,338	44,138	47,804	18,799	2,767	67,361
<b>10</b>	8,9712	7,2891	12 041,70	4,2668	59,739	40,263	42,014	16,737	2,331	60,588
<b>11</b>	8,9960	7,4390	12 206,51	4,2558	60,260	40,885	42,429	17,288	2,327	64,886
<b>12</b>	8,1052	7,5217	12 045,73	3,9672	54,246	39,926	39,928	16,903	2,508	68,597
<b>13</b>	8,1646	7,5786	13 857,50	4,1855	56,428	42,337	40,830	16,964	2,869	77,930
<b>14</b>	8,1857	7,6344	15 748,92	4,3446	58,979	50,952	43,147	17,655	3,121	81,041
<b>14 May</b>	8,5658	7,5952	15 830,1	4,4337	60,258	47,840	44,686	17,762	3,051	81,432
<b>Jun</b>	8,4698	7,5770	16 167,9	4,3760	59,543	46,751	44,195	17,652	3,039	81,205
<b>Jul</b>	8,3940	7,6146	15 789,7	4,3100	58,844	46,998	43,470	17,583	3,011	81,306
<b>Ago</b>	8,1965	7,6326	15 603,1	4,2310	58,320	48,178	42,644	17,505	3,022	81,071
<b>Sep</b>	7,9207	7,6236	15 362,8	4,1522	57,033	49,052	41,536	17,072	3,009	78,568
<b>Oct</b>	7,7635	7,6573	15 389,8	4,1436	56,807	51,938	41,139	17,071	3,102	77,790
<b>Nov</b>	7,6411	7,6700	15 177,2	4,1747	56,101	57,519	40,908	16,985	3,183	76,957
<b>Dic</b>	7,6330	7,6682	15 351,2	4,2903	55,092	70,327	40,564	17,869	3,250	77,378
<b>15 Ene</b>	7,2269	7,6883	14 617,7	4,1648	51,791	75,046	38,056	17,078	3,064	72,214
<b>Feb</b>	7,0960	7,7114	14 504,3	4,0822	50,174	73,074	36,963	16,931	3,198	70,436
<b>Mar</b>	6,7623	7,6467	14 152,2	3,9889	48,227	65,140	35,355	16,494	3,400	67,739
<b>Abr</b>	6,6863	7,5896	13 950,5	3,9118	47,863	56,742	35,072	16,429	3,280	67,643
<b>May</b>	6,9165	7,5591	14 650,4	4,0191	49,741	56,374	37,408	17,038	3,411	71,115
<b>Jun</b>	6,9587	7,5719	14 919,4	4,1949	50,508	61,239	37,818	17,347	3,494	71,587
<b>Jul</b>	6,8269	7,5863	14 720,4	4,1824	49,814	63,208	37,760	17,530	3,541	69,996
<b>Ago</b>	7,0626	7,5578	15 370,9	4,5297	51,536	73,360	39,465	18,433	3,912	72,536
<b>Sep</b>	7,1462	7,5890	16 175,8	4,8286	52,456	74,804	40,426	18,882	4,367	74,299
<b>Oct</b>	7,1346	7,6208	15 482,5	4,7818	52,070	70,949	40,092	18,622	4,360	73,112

Véanse notas al final del capítulo

**20. TIPOS DE CAMBIO E ÍNDICES DE COMPETITIVIDAD**  
**A) Tipos de cambio**

**20.5 Tipos de cambio del dólar estadounidense (a)**

Banco Central Europeo

Unidades monetarias por dólar estadounidense. Media de datos diarios

	Euro (EUR)	Yen japonés (JPY)	Franco suizo (CHF)	Libra esterlina (GBP)	Corona sueca (SEK)	Corona danesa (DKK)	Corona noruega (NOK)	Dólar canadiense (CAD)	Dólar australiano (AUD)	Dólar neozelandés (NZD)	Pro memoria DEG (XDR)
	1	2	3	4	5	6	7	8	9	10	11
<b>09</b>	0,719	93,5	1,085	0,641	7,64	5,35	6,28	1,140	1,279	1,596	0,649
<b>10</b>	0,756	87,7	1,043	0,648	7,21	5,63	6,05	1,030	1,090	1,387	0,656
<b>11</b>	0,719	79,7	0,887	0,624	6,50	5,36	5,61	0,989	0,970	1,266	0,633
<b>12</b>	0,779	79,7	0,939	0,631	6,78	5,80	5,82	1,000	0,966	1,236	0,653
<b>13</b>	0,753	97,6	0,927	0,640	6,51	5,62	5,88	1,030	1,037	1,220	0,658
<b>14</b>	0,754	105,8	0,916	0,607	6,86	5,62	6,30	1,104	1,109	1,206	0,658
<b>14 May</b>	0,728	101,8	0,889	0,594	6,58	5,44	5,94	1,089	1,075	1,162	0,647
<b>Jun</b>	0,736	102,1	0,896	0,592	6,69	5,49	6,04	1,084	1,068	1,160	0,649
<b>Jul</b>	0,739	101,7	0,897	0,586	6,82	5,51	6,20	1,073	1,065	1,151	0,649
<b>Ago</b>	0,751	103,0	0,910	0,599	6,90	5,60	6,20	1,092	1,074	1,185	0,655
<b>Sep</b>	0,775	107,3	0,936	0,613	7,13	5,77	6,34	1,100	1,104	1,228	0,667
<b>Oct</b>	0,789	108,0	0,953	0,622	7,24	5,87	6,56	1,122	1,139	1,270	0,673
<b>Nov</b>	0,802	116,3	0,964	0,634	7,41	5,97	6,81	1,133	1,157	1,277	0,682
<b>Dic</b>	0,811	119,3	0,975	0,639	7,63	6,03	7,28	1,153	1,211	1,287	0,686
<b>15 Ene</b>	0,860	118,3	0,940	0,660	8,11	6,41	7,69	1,209	1,239	1,310	0,704
<b>Feb</b>	0,881	118,7	0,936	0,652	8,36	6,56	7,59	1,251	1,284	1,342	0,708
<b>Mar</b>	0,923	120,3	0,979	0,668	8,53	6,89	7,98	1,261	1,293	1,339	0,722
<b>Abr</b>	0,928	119,6	0,963	0,669	8,65	6,93	7,89	1,235	1,293	1,319	0,723
<b>May</b>	0,897	120,9	0,932	0,647	8,35	6,69	7,54	1,217	1,267	1,356	0,712
<b>Jun</b>	0,892	123,7	0,932	0,643	8,27	6,65	7,81	1,236	1,296	1,431	0,712
<b>Jul</b>	0,909	123,4	0,954	0,643	8,54	6,79	8,13	1,285	1,350	1,504	0,716
<b>Ago</b>	0,898	123,1	0,968	0,641	8,54	6,70	8,24	1,314	1,371	1,526	0,713
<b>Sep</b>	0,891	120,2	0,973	0,652	8,37	6,65	8,30	1,326	1,417	1,579	0,711
<b>Oct</b>	0,890	120,0	0,969	0,652	8,32	6,64	8,27	1,307	1,387	1,495	0,711

Véanse notas al final del capítulo

**20. TIPOS DE CAMBIO E ÍNDICES DE COMPETITIVIDAD**  
**B) Índices de competitividad**

**20.6 Índices de competitividad de España frente a la zona del euro y a la UE 28 (a) (b)**

Base 1999 I = 100

	Frente a la zona del euro					Frente a la Unión Europea (UE 28)								
	Con precios de consumo (IAPC)	Con precios de industriales (IPRI)	Con costes laborales unitarios totales (CLUT)(f)	Con costes laborales unitarios de manufacturas (CLUM)(f)	Con valores unitarios de las exportaciones (IVUE)	Total (c)				Componente nominal (d)	Componente precios (e)			
						Con precios de consumo (IAPC)	Con precios industriales (IPRI)	Con costes laborales unitarios totales (CLUT)(f)	Con valores unitarios de las exportaciones (IVUE)(g)		Con precios de consumo (IAPC)	Con precios industriales (IPRI)	Con costes laborales unitarios totales (CLUT)(f)	Con valores unitarios de las exportaciones (IVUE)(g)
1	2	3	4	5	6	7	8	9	10	11	12	13	14	
<b>08</b>	109,9	108,2	117,9	125,1	105,3	109,3	108,0	115,7	103,7	100,8	108,5	107,2	114,8	103,4
<b>09</b>	109,3	108,0	114,6	115,3	103,8	110,4	109,2	114,7	102,8	102,6	107,6	106,4	111,7	100,5
<b>10</b>	110,0	108,7	113,4	121,9	104,8	110,0	109,0	112,3	103,0	101,8	108,0	107,1	110,3	101,5
<b>11</b>	110,4	109,8	111,5	123,1	104,4	110,2	110,0	110,5	102,6	101,9	108,2	108,0	108,4	101,1
<b>12</b>	110,3	110,5	106,0	119,3	104,8	109,6	110,1	104,5	102,8	101,4	108,0	108,6	103,0	101,7
<b>13</b>	110,5	110,7	104,2	115,3	103,4	110,2	110,7	103,2	101,5	101,9	108,1	108,6	101,3	100,0
<b>14</b>	109,8	110,4	102,5	113,9	101,8	109,2	110,1	101,4	100,0	101,7	107,3	108,2	99,7	98,8
<b>14 Jul</b>	109,1	110,4	...	...	101,5	108,4	110,0	...	99,7	101,6	106,7	108,3	...	98,6
<b>Ago</b>	109,1	110,4	...	...	101,7	108,4	110,0	...	100,0	101,7	106,6	108,2	...	98,8
<b>Sep</b>	109,9	110,7	102,2	113,8	101,9	109,2	110,3	101,0	100,2	101,6	107,5	108,5	99,4	99,0
<b>Oct</b>	110,1	110,7	...	...	102,0	109,3	110,2	...	100,3	101,5	107,6	108,5	...	99,2
<b>Nov</b>	110,0	110,7	...	...	101,5	109,3	110,2	...	99,9	101,6	107,6	108,5	...	98,7
<b>Dic</b>	109,3	110,6	102,3	114,6	101,1	108,6	110,1	101,0	99,3	101,6	106,9	108,4	99,5	98,2
<b>15 Ene</b>	108,5	110,6	...	...	101,0	107,5	109,9	...	99,1	101,5	106,0	108,4	...	98,1
<b>Feb</b>	107,8	111,1	...	...	101,1	106,5	110,1	...	98,8	101,1	105,4	108,9	...	98,1
<b>Mar</b>	108,9	111,2	102,7	112,9	101,2	107,4	109,9	101,0	98,5	100,8	106,6	109,1	99,9	98,2
<b>Abr</b>	109,4	111,4	...	...	101,0	107,8	110,1	...	98,3	100,7	107,1	109,3	...	98,0
<b>May</b>	109,7	111,6	...	...	101,1	108,1	110,3	...	98,4	100,8	107,3	109,5	...	98,1
<b>Jun</b>	109,9	111,7	101,8	112,8	101,0	108,4	110,4	99,7	98,4	100,8	107,6	109,5	98,9	98,0
<b>Jul</b>	108,8	111,6	...	...	...	107,1	110,2	...	...	100,7	106,4	109,4	...	...
<b>Ago</b>	108,2	111,4	...	...	...	106,7	110,1	...	...	100,8	105,8	109,2	...	...
<b>Sep</b>	108,5	...	...	...	...	107,2	...	...	...	101,0	106,2	...	...	...
<b>Oct</b>	...	...	...	...	...	...	...	...	...	101,0	...	...	...	...

Véanse notas al final del capítulo

20. TIPOS DE CAMBIO E ÍNDICES DE COMPETITIVIDAD  
B) Índices de competitividad

20.7 Índices de competitividad de España frente a los países desarrollados, a los industrializados y a los nuevos países industrializados de Asia (a) (b)

Base 1999 I = 100

	Frente a los países desarrollados									Frente a los países industrializados				Frente a nuevos países industrializados de Asia					
	Total (c)				Compo- nente nominal (d)	Componente precios (e)				Total (c)		Compo- nente nominal (d)	Componente precios (e)		Total (c)		Compo- nente nominal (d)	Componente precios (e)	
	Con IPC	Con IPRI	Con CLUM (f)	Con IVUE		Con IPC	Con IPRI	Con CLUM (f)	Con IVUE	Con IPC	Con IPRI		Con IPC	Con IPRI	Con IPC	Con IPRI		Con IPC	Con IPRI
	1	2	3	4	5	6	7	8	9	10	11	12	13	14	15	16	17	18	19
<b>08</b>	114,4	112,5	130,4	105,9	103,1	111,0	109,1	126,4	103,2	116,2	113,5	104,6	111,0	108,5	128,0	120,1	115,5	110,8	103,9
<b>09</b>	114,0	111,9	121,6	104,2	103,3	110,3	108,4	117,7	101,4	114,9	112,3	104,4	110,1	107,6	121,3	114,5	112,2	108,1	102,1
<b>10</b>	112,8	111,1	125,8	103,7	101,8	110,9	109,1	123,6	102,4	112,6	110,0	101,9	110,5	108,0	111,0	103,7	103,3	107,5	100,4
<b>11</b>	113,1	112,0	126,4	103,4	101,6	111,3	110,2	124,4	102,3	112,7	111,3	101,9	110,6	109,3	110,1	106,9	104,1	105,8	102,7
<b>12</b>	111,6	111,4	121,1	103,0	100,2	111,4	111,2	120,8	103,3	110,0	109,7	99,6	110,5	110,2	100,2	99,6	96,2	104,2	103,5
<b>13</b>	113,4	112,9	118,7	102,4	101,6	111,6	111,1	116,9	101,4	111,6	111,2	101,1	110,5	110,0	101,2	100,7	98,6	102,7	102,2
<b>14</b>	112,4	112,2	117,6	101,1	101,6	110,6	110,4	115,8	100,1	110,5	110,3	101,2	109,2	109,0	99,2	98,8	99,4	99,8	99,4
<b>14 Jul</b>	111,6	112,2	...	100,9	101,5	109,9	110,5	...	100,0	109,9	110,5	101,4	108,4	109,0	99,7	100,5	100,9	98,8	99,6
<b>Ago</b>	111,4	112,0	...	101,0	101,4	109,8	110,4	...	100,1	109,5	110,1	101,0	108,4	109,0	97,8	98,5	99,0	98,8	99,5
<b>Sep</b>	112,0	112,0	117,5	101,0	101,2	110,7	110,7	115,9	100,4	109,7	109,6	100,4	109,3	109,2	95,6	95,4	96,0	99,6	99,4
<b>Oct</b>	112,0	111,8	...	101,0	101,0	110,9	110,7	...	100,5	109,4	109,2	100,1	109,4	109,1	94,3	93,6	94,7	99,6	98,9
<b>Nov</b>	112,1	111,9	...	100,7	101,1	110,9	110,7	...	100,1	109,3	109,1	100,0	109,3	109,0	93,1	92,5	93,8	99,3	98,6
<b>Dic</b>	111,4	111,8	118,1	100,1	101,1	110,2	110,5	116,8	99,5	108,6	108,8	100,0	108,6	108,8	92,4	91,5	93,7	98,5	97,6
<b>15 Ene</b>	109,3	110,7	...	99,2	100,1	109,2	110,6	...	99,7	105,7	107,0	98,4	107,4	108,7	85,3	85,9	88,6	96,3	97,0
<b>Feb</b>	108,2	110,7	...	99,0	99,6	108,6	111,2	...	99,9	104,5	106,9	97,7	107,0	109,4	83,8	85,1	86,9	96,4	98,0
<b>Mar</b>	108,7	110,2	114,5	98,4	99,0	109,8	111,4	115,0	100,0	104,6	105,9	96,6	108,3	109,6	81,7	81,9	83,1	98,2	98,6
<b>Abr</b>	109,1	110,3	...	98,2	98,8	110,4	111,7	...	99,9	104,8	105,9	96,3	108,8	110,0	81,0	81,3	82,0	98,7	99,1
<b>May</b>	109,7	110,9	...	98,7	99,2	110,6	111,8	...	100,0	105,8	106,9	97,1	109,0	110,1	84,2	84,5	85,1	99,0	99,3
<b>Jun</b>	110,1	111,1	113,9	98,6	99,3	110,8	111,8	114,9	99,9	106,3	107,2	97,3	109,2	110,1	85,0	85,2	86,0	98,9	99,1
<b>Jul</b>	108,5	110,7	...	...	99,1	109,6	111,7	...	...	104,6	106,6	96,9	107,9	110,0	82,3	83,7	84,7	97,1	98,8
<b>Ago</b>	108,3	110,7	...	...	99,4	109,0	111,4	...	...	104,8	107,0	97,7	107,3	109,5	84,9	85,8	87,9	96,6	97,6
<b>Sep</b>	108,9	...	...	...	99,6	109,3	...	...	...	105,5	...	...	98,1	107,6	86,4	...	89,3	96,8	...
<b>Oct</b>	...	...	...	...	99,6	...	...	...	...	...	...	98,0	...	...	...	...	88,8	...	...

Véanse notas al final del capítulo

20. TIPOS DE CAMBIO E ÍNDICES DE COMPETITIVIDAD  
B) Índices de competitividad

20.8 Tipos de cambio efectivos de las principales monedas frente a los países desarrollados (a)

Banco Central Europeo (euro) y Banco de España

Base 1999 I=100

	Tipos de cambio efectivos nominales									Tipos de cambio efectivos reales con precios de consumo								
	Euro	Dólar estado- unidense	Libra esterlina	Yen japonés	Dólar cana- diense	Corona danesa	Corona sueca	Corona noruega	Franco suizo	Euro	Dólar estado- unidense	Libra esterlina	Yen japonés	Dólar cana- diense	Corona danesa	Corona sueca	Corona noruega	Franco suizo
	1	2	3	4	5	6	7	8	9	10	11	12	13	14	15	16	17	18
<b>08</b>	109,4	77,8	90,8	97,7	135,1	104,0	97,0	110,8	105,7	108,4	85,9	87,3	76,5	132,4	104,1	94,1	108,7	95,3
<b>09</b>	110,7	80,8	79,9	111,7	127,1	106,0	88,1	105,5	110,6	109,1	88,8	78,4	86,1	125,1	106,5	86,6	105,3	99,0
<b>10</b>	103,6	78,6	80,9	119,9	140,4	102,5	95,8	111,1	118,9	101,3	86,7	80,8	90,1	138,6	103,5	94,3	111,6	105,4
<b>11</b>	103,3	74,0	79,9	127,5	143,8	101,6	101,1	113,3	133,6	100,3	82,4	81,4	92,8	142,0	102,7	98,3	112,3	115,5
<b>12</b>	97,7	76,8	83,8	131,7	144,0	99,5	102,7	115,3	133,8	95,0	85,8	85,9	93,9	141,5	101,0	98,7	112,5	112,4
<b>13</b>	101,2	79,5	81,7	106,8	140,8	100,8	105,5	112,6	133,6	98,2	89,2	84,8	75,3	137,8	101,4	100,5	110,7	110,4
<b>14</b>	101,8	82,3	86,7	98,8	131,9	101,7	100,8	106,0	135,8	97,9	92,5	90,7	70,8	129,6	102,1	95,5	103,3	111,4
<b>14 Jul</b>	102,3	80,0	88,3	101,2	134,9	101,9	99,2	105,7	135,7	98,2	90,4	92,2	72,8	132,4	102,2	94,0	105,6	111,4
<b>Ago</b>	101,5	81,3	87,6	101,0	133,0	101,7	99,5	107,2	135,8	97,5	91,6	91,7	72,9	130,7	101,7	94,1	106,6	111,3
<b>Sep</b>	99,9	83,4	87,8	98,5	133,1	101,5	99,0	107,7	135,8	95,9	93,9	91,7	71,1	130,7	101,5	93,6	107,5	111,0
<b>Oct</b>	99,1	84,8	87,8	98,9	131,1	101,3	99,1	105,7	135,4	95,0	95,2	91,9	71,3	129,1	101,5	93,7	105,6	110,8
<b>Nov</b>	99,0	87,0	87,7	92,7	130,7	101,6	98,7	103,7	136,1	94,9	97,5	92,1	66,9	128,9	103,1	95,5	78,1	111,8
<b>Dic</b>	99,0	88,4	88,0	91,2	129,0	102,1	97,3	98,4	136,1	94,8	98,7	92,2	65,9	126,8	102,0	92,5	98,6	111,2
<b>15 Ene</b>	95,2	91,8	89,0	94,5	124,2	101,0	95,9	97,5	148,9	91,1	102,8	93,6	68,8	122,6	101,6	91,3	98,7	122,7
<b>Feb</b>	93,3	93,7	91,7	95,2	120,4	100,3	94,4	100,5	151,5	89,5	104,7	96,2	68,8	119,4	101,1	90,1	101,5	123,8
<b>Mar</b>	90,6	96,2	92,9	96,0	120,5	99,1	96,1	99,0	150,2	86,9	107,4	96,6	69,1	119,6	99,7	91,1	99,5	122,0
<b>Abr</b>	89,7	95,7	92,9	96,6	123,0	98,9	95,0	100,6	153,2	86,1	106,9	96,8	69,7	121,8	99,4	90,0	101,3	124,0
<b>May</b>	91,6	93,8	93,7	93,9	124,1	99,3	95,6	102,2	154,0	87,9	105,0	97,4	67,7	123,0	99,5	90,7	102,9	124,6
<b>Jun</b>	92,3	94,4	94,1	91,7	122,3	99,6	96,5	98,4	153,5	88,5	106,0	97,8	65,9	121,3	99,7	91,2	99,4	124,2
<b>Jul</b>	91,3	96,4	95,6	93,1	118,0	99,5	95,1	96,2	152,3	87,5	108,4	99,7	67,0	117,2	100,0	90,4	97,2	123,1
<b>Ago</b>	93,0	96,6	95,1	93,0	115,2	100,1	94,3	94,1	148,8	89,0	108,5	99,5	67,1	114,5	100,3	89,5	95,1	120,1
<b>Sep</b>	93,8	96,3	93,0	95,2	113,9	100,3	95,9	92,9	147,3	89,6	...	...	...	...	...	...	...	...
<b>Oct</b>	...	95,7	92,8	95,1	115,5	100,2	96,3	93,0	147,7	...	...	...	...	...	...	...	...	...

Véanse notas al final del capítulo

## NOTAS A LOS CUADROS DEL CAPÍTULO 20. TIPOS DE CAMBIO E ÍNDICES DE COMPETITIVIDAD

### Cuadro 20.1

a. Los tipos de cambio diarios difundidos por el Banco Central Europeo pueden consultarse en la dirección de Internet: [http://www.bde.es/webbde/es/estadis/infoest/tc\\_1\\_1.pdf](http://www.bde.es/webbde/es/estadis/infoest/tc_1_1.pdf).

### Cuadro 20.2

a. Los tipos de cambio diarios difundidos por el Banco Central Europeo pueden consultarse en la dirección de Internet: [http://www.bde.es/webbde/es/estadis/infoest/tc\\_1\\_1.pdf](http://www.bde.es/webbde/es/estadis/infoest/tc_1_1.pdf).

- b. La libra chipriota se integra en el euro en enero de 2008.
- c. El tólar esloveno se integra en el euro en enero de 2007.
- d. La corona eslovaca se integra en el euro en enero de 2009.
- e. La corona estonia se integra en el euro en enero de 2011.
- f. El lats letón se integra en el euro en enero de 2014.

### Cuadro 20.3

a. Los tipos de cambio diarios difundidos por el Banco Central Europeo pueden consultarse en la dirección de Internet: [http://www.bde.es/webbde/es/estadis/infoest/tc\\_1\\_1.pdf](http://www.bde.es/webbde/es/estadis/infoest/tc_1_1.pdf).

- b. Desde 1.7.05 la moneda de Rumanía es el nuevo leu rumano (RON) equivalente a 10.000 lei rumanos (ROL). El dato medio anual correspondiente a 2005 se ha calculado teniendo en cuenta esta relación en el período enero-junio de 2005.
- c. La lira maltesa se integra en el euro en enero de 2008.
- d. Desde 1.1.05 la moneda de la República de Turquía es la nueva lira turca (TRY) equivalente a 1.000.000 liras turcas (TRL).
- e. La lita lituana se integra en el euro en enero de 2015.

### Cuadro 20.4

a. Los tipos de cambio diarios difundidos por el Banco Central Europeo pueden consultarse en la dirección de Internet: [http://www.bde.es/webbde/es/estadis/infoest/tc\\_1\\_1.pdf](http://www.bde.es/webbde/es/estadis/infoest/tc_1_1.pdf).

### Cuadro 20.5

a. A partir del 1 de enero de 1999 equivalencia en dólares estadounidenses, obtenida a través de los tipos de cambio del euro.

### Cuadro 20.6

a. Los países integrantes de la Unión Europea (UE 28) son los siguientes: Alemania, Austria, Bélgica, Bulgaria, Chipre, Croacia, Dinamarca, Eslovaquia, Eslovenia, Estonia, Finlandia, Francia, Grecia, Países Bajos, Hungría, Irlanda, Italia, Letonia, Lituania, Luxemburgo, Malta, Polonia, Portugal, Reino Unido, República Checa, Rumania y Suecia.

Los países integrantes de la zona euro son los siguientes: Alemania, Austria, Bélgica, Chipre, Eslovaquia, Eslovenia, Estonia, Finlandia, Francia, Grecia, Italia, Irlanda, Letonia, Lituania, Luxemburgo, Malta, Países Bajos y Portugal.

b. Abreviaturas: IAPC (Índice Armonizado de Precios de Consumo), IPRI (Índice de Precios Industriales), CLUT (Costes Laborales Unitarios Totales), CLUM (Costes Laborales Unitarios de Manufacturas) y IVUE (Índice de Valor Unitario de Exportaciones).

c. Resultado de multiplicar el componente nominal y el componente precios. Su caída refleja mejoras en la competitividad.

d. Índices calculados como medias geométricas de los tipos de cambio bilaterales en los que las ponderaciones se basan en el comercio de manufacturas con los socios comerciales del agregado de contrapartida y captan los efectos de terceros mercados.

e. Relación entre el índice de precios de España y el de la agrupación correspondiente, calculado como media geométrica de los índices de precios de los países que forman la agrupación de contrapartida ponderados como se indica en la nota anterior.

f. Series trimestrales. En la definición de los índices, para España se usan las series de Coste Laboral Unitario (totales y manufacturas) obtenidas a partir de la información de la Contabilidad Nacional Trimestral de España. Base 2010. Fuente INE.

g. Temporalmente y debido a la no disponibilidad de la serie de valores unitarios de las exportaciones para Croacia, el índice se calcula respecto de los otros 26 países de la UE.

### Cuadro 20.7

a. Países desarrollados: Alemania, Austria, Australia, Bélgica, Canadá, Chipre, Dinamarca, Eslovaquia, Eslovenia, Estonia, Estados Unidos, Finlandia, Francia, Grecia, Países Bajos, Italia, Irlanda, Japón, Letonia, Lituania, Luxemburgo, Malta, Noruega, Nueva Zelanda, Portugal, Reino Unido, Suecia y Suiza.

Países industrializados: Los integrantes de la agrupación países desarrollados, Corea, Hong Kong, Singapur, China, India, Indonesia, Malasia, Filipinas, Taiwán y Tailandia.

Nuevos países industrializados de Asia: Corea, Hong Kong, Singapur, China, India, Indonesia, Malasia, Filipinas, Taiwán y Tailandia.

- b. Abreviaturas: IPC (Índice de Precios de Consumo), IPRI (Índice de Precios Industriales), CLUM (Costes Laborales Unitarios de Manufacturas) y IVUE (Índice de Valor Unitario de Exportaciones).
- c. Resultado de multiplicar el componente nominal y el componente precios. Su caída refleja mejoras en la competitividad.
- d. Índices calculados como medias geométricas de los tipos de cambio bilaterales en los que las ponderaciones se basan en el comercio de manufacturas con los socios comerciales del agregado de contrapartida y captan los efectos de terceros mercados.
- e. Relación entre el índice de precios de España y el de la agrupación correspondiente calculado como media geométrica de los índices de precios de los países que forman la agrupación de contrapartida ponderados como se indica en la nota anterior.
- f. Series trimestrales. En la definición de los índices, para España se usan las series de Coste Laboral Unitario (totales y manufacturas) obtenidas a partir de la información de la Contabilidad Nacional Trimestral de España. Base 2010. Fuente INE.

#### **Cuadro 20.8**

- a. La agrupación países desarrollados está compuesta por los países que se citan en la nota a. del cuadro 20.7, incluyendo a España y excluyendo el propio país para cada moneda. Para el euro, véase la nota (b) del cuadro 1.16.
- b. Índices calculados como medias geométricas de los tipos de cambio bilaterales en los que las ponderaciones se basan en el comercio de manufacturas con los socios comerciales del agregado de contrapartida y captan los efectos de terceros mercados. Los tipos de cambio reales son el resultado de multiplicar el componente nominal y el componente precios. Su caída refleja mejoras en la competitividad.



## CAPÍTULO 21 MERCADO PRIMARIO DE VALORES

**21. MERCADO PRIMARIO DE VALORES**  
**A) Economía nacional**

**21.1 Valores distintos de acciones, excepto derivados financieros**  
**Acciones y participaciones en fondos de inversión. Detalle por sectores y subsectores. Emisiones netas y ofertas públicas de venta**

Millones de euros

	Valores distintos de acciones, excepto derivados financieros									Acciones cotizadas y no cotizadas			Participaciones en fondos de inversión	
	Valores nominales									Ampliaciones netas de capital			Ofertas públicas de venta	Suscripciones menos reembolsos
	Instituciones financieras			Administraciones Públicas				Sociedades no financieras	Total	Instituciones financieras	Sociedades no financieras			
Total	Total	Monetarias	No monetarias	Total	Administración central	CCAA	CCLL							
1	2	3	4	5	6	7	8	9	10	11	12	13	14	
<b>09</b>	189 597	61 471	39 562	21 910	128 017	119 397	8 760	-139	108	10 209	3 364	6 845	13	...
<b>10</b>	70 538	-5 266	6 895	-12 161	76 551	63 228	13 437	-114	-747	15 474	7 396	8 077	538	...
<b>11</b>	90 397	12 248	72 974	-60 726	77 588	69 927	8 083	-421	561	33 531	27 090	6 441	-	...
<b>12</b>	16 648	-49 849	59 491	-109 340	63 363	63 819	-82	-374	3 134	30 399	29 350	1 049	-	...
<b>13</b>	-127 369	-216 656	-130 710	-85 946	85 635	91 262	-5 496	-131	3 652	26 139	24 588	1 552	-	...
<b>14</b>	-101 486	-149 619	-96 473	-53 147	47 088	49 627	-2 298	-240	1 045	11 361	8 281	3 080	-	...
<b>14 E-S</b>	-64 613	-114 945	-74 675	-40 270	47 436	48 601	-1 026	-140	2 896	6 000	3 783	2 218	-	...
<b>15 E-S</b>	-22 352	-66 434	-28 912	-37 522	40 088	46 823	-6 735	-	3 994	15 514	10 782	4 742	-	...
<b>14 Jul</b>	-18 437	-10 673	-6 048	-4 625	-7 204	-6 161	-1 043	-	-560	1 421	760	661	-	...
<b>Ago</b>	-9 026	-12 915	-9 681	-3 234	3 853	4 037	-184	-	37	-25	-5	-20	-	...
<b>Sep</b>	-385	-10 684	-5 869	-4 815	9 831	11 305	-1 474	-	468	371	-	371	-	...
<b>Oct</b>	-29 007	-18 364	-22 714	4 350	-9 659	-9 198	-461	-	-984	-82	-2	-80	-	...
<b>Nov</b>	8 194	5 758	-568	6 326	2 520	2 938	-418	-	-83	4 625	4 582	43	-	...
<b>Dic</b>	-16 060	-22 068	1 484	-23 552	6 792	7 286	-394	-100	-783	818	-81	899	-	...
<b>15 Ene</b>	-11 073	-12 614	-11 102	-1 512	1	33	-32	-	1 540	7 914	7 517	398	-	...
<b>Feb</b>	-1 980	-11 397	1 761	-13 157	9 387	8 013	1 373	-	30	-12	-1	-11	-	...
<b>Mar</b>	-2 848	-10 756	-5 363	-5 392	6 845	7 673	-828	-	1 063	2	1	1	-	...
<b>Abr</b>	-17 030	-6 107	-4 726	-1 382	-10 408	-8 964	-1 444	-	-514	4 927	1 605	3 322	-	...
<b>May</b>	11 726	1 910	948	962	9 517	8 983	534	-	299	270	2	269	-	...
<b>Jun</b>	-4 614	-16 264	-7 842	-8 423	10 630	12 750	-2 120	-	1 020	364	-13	377	-	...
<b>Jul</b>	-9 401	-944	-1 075	130	-8 558	-5 817	-2 741	-	101	459	53	406	-	...
<b>Ago</b>	10 201	-237	2 203	-2 440	10 507	10 537	-30	-	-69	1 591	1 619	-28	-	...
<b>Sep</b>	2 667	-10 025	-3 716	-6 308	12 168	13 615	-1 448	-	524	...	...	9	-	...

**21. MERCADO PRIMARIO DE VALORES**  
**A) Economía nacional**

**21.2 Valores distintos de acciones, excepto derivados financieros**  
**Acciones cotizadas y participaciones en fondos de inversión**  
**Detalle por sectores y subsectores. Saldos vivos**

Millones de euros

	Valores distintos de acciones, excepto derivados financieros									Acciones cotizadas: capitalización			Participaciones en fondos de inversión	Mercado alternativo bursátil: capitalización
	Valor nominal									Patrimonio				
	Total	Instituciones financieras			Administraciones Públicas				Sociedades no financieras	Total	Instituciones financieras	Sociedades no financieras		
1	Total	Monetarias	No monetarias	Total	Administración central	CCAA	CCLL	10		11	12	13	14	
<b>09</b>	1 611 052	1 078 573	442 673	635 901	517 914	473 897	41 577	2 440	14 565	547 900	180 811	367 089	...	26 364
<b>10</b>	1 688 536	1 079 176	452 832	626 344	595 505	537 697	55 483	2 326	13 855	472 351	127 477	344 873	...	27 421
<b>11</b>	1 780 663	1 092 921	526 380	566 541	673 303	607 717	63 682	1 904	14 438	421 585	132 917	288 668	...	24 260
<b>12</b>	1 836 230	1 082 165	585 800	496 365	736 743	671 442	63 771	1 530	17 322	437 236	139 228	298 008	...	24 356
<b>13</b>	1 731 599	888 576	454 358	434 218	822 937	763 391	58 147	1 398	20 086	569 036	195 444	373 592	189 187	28 341
<b>14</b>	1 667 573	776 091	358 747	417 344	870 338	813 237	55 943	1 158	21 144	606 668	215 747	390 921	231 774	32 560
<b>14 Abr</b>	1 689 854	827 477	415 910	411 567	840 057	777 568	61 171	1 318	22 320	609 623	218 430	391 193	207 157	29 887
<b>May</b>	1 699 375	821 516	408 629	412 887	854 769	793 402	60 109	1 258	23 089	630 992	227 930	403 061	213 136	30 810
<b>Jun</b>	1 699 769	812 764	401 417	411 347	863 961	802 855	59 848	1 258	23 044	638 961	226 840	412 121	217 655	31 196
<b>Jul</b>	1 684 958	805 669	395 514	410 155	856 803	796 729	58 816	1 258	22 485	630 544	227 367	403 178	221 198	31 535
<b>Ago</b>	1 676 428	793 207	385 960	407 247	860 698	800 788	58 651	1 258	22 523	633 020	229 727	403 294	224 919	31 884
<b>Sep</b>	1 677 762	784 139	380 414	403 725	870 632	812 169	57 205	1 258	22 991	638 700	233 367	405 333	227 897	31 968
<b>Oct</b>	1 648 763	765 787	357 679	408 108	860 970	802 970	56 742	1 258	22 006	604 192	218 832	385 360	229 101	31 605
<b>Nov</b>	1 656 816	771 434	357 054	414 380	863 465	805 887	56 319	1 258	21 917	626 201	227 780	398 421	232 653	32 528
<b>Dic</b>	1 667 573	776 091	358 747	417 344	870 338	813 237	55 943	1 158	21 144	606 668	215 747	390 921	231 774	32 560
<b>15 Ene</b>	1 659 790	766 433	348 420	418 014	870 637	813 457	56 022	1 158	22 720	626 889	204 724	422 165	239 988	36 175
<b>Feb</b>	1 668 456	765 666	350 256	415 410	880 039	821 488	57 393	1 158	22 750	688 338	229 746	458 592	248 109	37 221
<b>Mar</b>	1 667 321	756 452	345 313	411 139	887 034	829 270	56 606	1 158	23 834	711 708	242 571	469 137	255 386	38 295
<b>Abr</b>	1 648 732	748 940	340 229	408 711	876 501	820 204	55 138	1 158	23 291	706 705	239 723	466 982	259 014	39 059
<b>May</b>	1 661 338	751 668	341 386	410 281	886 071	829 227	55 686	1 158	23 599	707 151	234 397	472 754	262 188	39 803
<b>Jun</b>	1 656 010	734 764	333 321	401 443	896 642	841 936	53 548	1 158	24 604	678 906	226 407	452 499	257 562	39 992
<b>Jul</b>	1 647 351	734 503	332 406	402 097	888 127	836 165	50 804	1 158	24 720	707 755	228 834	478 921	262 033	39 609
<b>Ago</b>	1 656 346	733 156	334 304	398 853	898 555	846 647	50 749	1 158	24 635	656 929	205 697	451 231	...	39 679
<b>Sep</b>	1 658 906	723 022	330 570	392 452	910 723	860 265	49 299	1 158	25 162	618 573	185 175	433 398	...	39 318



**21. MERCADO PRIMARIO DE VALORES**  
**A) Economía nacional**

Valores nominales

	Economía nacional						Instituciones financieras			Administraciones Públicas			Sociedades no financieras		
	Total	A corto plazo	A largo plazo	Total	A corto plazo	A largo plazo	Total	A corto plazo	A largo plazo	Total	A corto plazo	A largo plazo			
	1	2	3	4	5	6	7	8	9	10	11	12			
<b>09</b>	189 597	17 806	171 791	61 471	-13 431	74 903	128 017	33 270	94 747	108	-2 033	2 141			
<b>10</b>	70 538	-26 096	96 634	-5 266	-28 858	23 592	76 551	4 328	72 222	-747	-1 566	819			
<b>11</b>	90 397	4 411	85 986	12 248	-2 241	14 489	77 588	6 417	71 171	561	236	325			
<b>12</b>	16 648	-3 306	19 954	-49 849	6 815	-56 665	63 363	-9 904	73 267	3 134	-217	3 351			
<b>13</b>	-127 369	-37 027	-90 342	-216 656	-39 801	-176 855	85 635	2 067	83 568	3 652	707	2 945			
<b>14</b>	-101 486	-17 017	-84 469	-149 619	-5 304	-144 239	47 088	-12 369	59 457	1 045	679	367			
<b>14 E-S</b>	-64 613	-12 727	-51 886	-114 945	-657	-114 289	47 436	-13 149	60 585	2 896	1 026	1 870			
<b>15 E-S</b>	-22 352	-1 179	-21 173	-66 434	-5 034	-61 400	40 088	4 383	35 705	3 994	-498	4 493			
<b>14 Jul</b>	-18 437	-1 070	-17 367	-10 673	-128	-10 545	-7 204	-1 068	-6 136	-560	124	-684			
<b>Ago</b>	-9 026	783	-9 809	-12 915	642	-13 557	3 853	105	3 748	37	19	17			
<b>Sep</b>	-385	2 357	-2 742	-10 684	135	-10 818	9 331	2 278	7 553	468	-59	527			
<b>Oct</b>	-29 007	-849	-28 158	-18 364	-619	-17 745	-9 659	-204	-9 455	-984	-27	-957			
<b>Nov</b>	8 194	3 811	4 383	5 758	3 593	2 165	2 520	401	2 118	-83	-184	101			
<b>Dic</b>	-16 060	-7 252	-8 808	-22 068	-7 698	-14 371	6 792	583	6 209	-783	-136	-647			
<b>15 Ene</b>	-11 073	-173	-10 900	-12 614	-1 504	-11 110	1	1 380	-1 378	1 540	-47	1 587			
<b>Feb</b>	-1 980	-2 584	603	-11 397	-1 645	-9 751	9 387	-882	10 269	30	-53	82			
<b>Mar</b>	-2 848	-398	-2 450	-10 756	719	-11 474	6 845	-1 079	7 924	1 063	-20	1 084			
<b>Abr</b>	-17 030	372	-17 402	-6 107	385	-6 492	-10 408	78	-10 486	-514	-87	-427			
<b>May</b>	11 726	-703	12 429	1 910	-2 061	3 972	9 517	1 386	8 131	299	-28	327			
<b>Jun</b>	-4 614	-3 338	-1 277	-16 264	-2 583	-13 682	10 630	-671	11 302	1 020	-82	1 102			
<b>Jul</b>	-9 401	2 609	-12 010	-944	794	-1 738	-8 558	1 841	-10 399	101	-32	133			
<b>Ago</b>	10 201	3 574	6 627	-237	2 164	-2 402	10 507	1 478	9 029	-69	-62	-7			
<b>Sep</b>	2 667	-539	3 206	-10 025	-1 302	-8 722	12 168	854	11 314	524	-88	612			

Millones de euros

**21.3 Valores distintos de acciones, excepto derivados financieros**  
**Detalle por sectores y plazos**  
**Emisiones netas**

**21. MERCADO PRIMARIO DE VALORES**  
**A) Economía nacional**

Valores nominales

	Economía nacional						Instituciones financieras			Administraciones Públicas			Sociedades no financieras		
	Total	A corto plazo	A largo plazo	Total	A corto plazo	A largo plazo	Total	A corto plazo	A largo plazo	Total	A corto plazo	A largo plazo			
	1	2	3	4	5	6	7	8	9	10	11	12			
<b>09</b>	1 611 052	155 764	1 455 288	1 078 573	65 914	1 012 660	517 914	87 604	430 310	14 565	2 246	12 319			
<b>10</b>	1 688 536	130 560	1 557 976	1 079 176	37 895	1 041 281	595 505	91 985	503 520	13 855	681	13 175			
<b>11</b>	1 780 663	135 025	1 645 638	1 092 921	35 711	1 057 211	673 303	98 398	574 906	14 438	916	13 522			
<b>12</b>	1 836 230	142 740	1 693 490	1 082 165	53 547	1 028 618	736 743	88 494	648 249	17 322	699	16 623			
<b>13</b>	1 731 599	120 364	1 611 235	888 576	28 397	860 180	822 937	90 561	732 375	20 086	1 406	18 680			
<b>14</b>	1 667 573	107 557	1 560 017	776 091	27 221	748 870	870 338	78 192	792 146	21 144	2 085	19 059			
<b>14 Abr</b>	1 689 854	112 930	1 576 924	827 477	31 015	796 462	840 057	79 735	760 322	22 320	2 170	20 150			
<b>May</b>	1 699 375	113 263	1 586 111	821 516	30 396	791 120	854 769	80 580	774 189	23 089	2 260	20 829			
<b>Jun</b>	1 699 769	109 660	1 590 109	812 764	31 186	781 578	863 961	76 097	787 864	23 044	2 348	20 696			
<b>Jul</b>	1 684 958	108 614	1 576 344	805 669	31 081	774 588	856 803	75 029	781 775	22 485	2 472	20 013			
<b>Ago</b>	1 676 428	109 411	1 567 017	793 207	31 735	761 471	860 698	75 134	785 564	22 523	2 491	20 031			
<b>Sep</b>	1 677 762	111 817	1 565 945	784 139	31 917	752 222	870 632	77 412	793 220	22 991	2 432	20 559			
<b>Oct</b>	1 648 763	110 972	1 537 791	765 787	31 302	734 485	860 970	77 208	783 762	22 006	2 405	19 602			
<b>Nov</b>	1 656 816	114 785	1 542 031	771 434	34 897	736 538	863 465	77 609	785 855	21 917	2 221	19 696			
<b>Dic</b>	1 667 573	107 557	1 560 017	776 091	27 221	748 870	870 338	78 192	792 146	21 144	2 085	19 059			
<b>15 Ene</b>	1 659 790	107 455	1 552 335	766 433	25 784	740 649	870 637	79 572	791 066	22 720	2 038	20 682			
<b>Feb</b>	1 668 456	104 881	1 563 575	765 666	24 148	741 518	880 039	78 689	801 350	22 750	1 985	20 765			
<b>Mar</b>	1 667 321	104 552	1 562 769	756 452	24 932	731 521	887 034	77 611	809 424	23 834	1 965	21 869			
<b>Abr</b>	1 648 732	104 853	1 543 878	748 940	25 248	723 692	876 501	77 689	798 812	23 291	1 878	21 413			
<b>May</b>	1 661 338	104 206	1 557 132	751 668	23 241	728 426	886 071	79 074	806 997	23 599	1 850	21 750			
<b>Jun</b>	1 656 010	100 838	1 555 172	734 764	20 629	714 136	896 642	78 403	818 239	24 604	1 768	22 836			
<b>Jul</b>	1 647 351	103 473	1 543 878	734 503	21 448	713 055	888 127	80 244	807 883	24 720	1 736	22 984			
<b>Ago</b>	1 656 346	107 008	1 549 339	733 156	23 574	709 582	898 555	81 722	816 833	24 635	1 674	22 961			
<b>Sep</b>	1 658 906	106 469	1 552 437	723 022	22 272	700 749	910 723	82 576	828 147	25 162	1 587	23 575			

Millones de euros

**21.4 Valores distintos de acciones, excepto derivados financieros**  
**Detalle por sectores y plazos**  
**Saldos vivos**

**21. MERCADO PRIMARIO DE VALORES**  
**A) Economía nacional**

**21.5 Valores distintos de acciones, excepto derivados financieros**  
**Emissiones a largo plazo. Detalle por sectores**  
**Tipo de cupón. Saldos vivos**

Valores nominales, excepto emisiones cupón cero, valoradas por el efectivo captado

Millones de euros

	Total				del cual							
	Total	Cupón fijo	Cupón indiciado	Cupón cero	Instituciones financieras				Administraciones Públicas			
					Total	Cupón fijo	Cupón indiciado	Cupón cero	Total	Cupón fijo	Cupón indiciado	Cupón cero
1	2	3	4	5	6	7	8	9	10	11	12	
<b>09</b>	1 455 288	872 268	573 539	9 482	1 012 660	444 698	559 923	8 038	430 310	418 202	12 108	-
<b>10</b>	1 557 976	1 006 047	543 097	8 832	1 041 281	505 731	526 758	8 791	503 520	489 338	14 176	7
<b>11</b>	1 645 638	1 128 955	503 488	13 194	1 057 211	556 979	487 281	12 950	574 906	560 517	14 179	210
<b>12</b>	1 693 490	1 217 101	447 628	28 761	1 028 618	564 547	435 399	28 672	648 249	638 404	9 814	32
<b>13</b>	1 611 235	1 206 787	385 187	19 261	860 180	481 400	359 579	19 200	732 375	708 421	23 951	4
<b>14</b>	1 560 017	1 165 238	387 374	7 404	748 870	387 901	353 583	7 386	792 146	759 705	32 438	4
<b>14 Abr</b>	1 576 924	1 198 821	366 517	11 586	796 462	442 925	342 009	11 527	760 322	737 467	22 851	4
<b>May</b>	1 586 111	1 204 638	370 681	10 793	791 120	439 385	340 991	10 745	774 189	746 152	28 034	4
<b>Jun</b>	1 590 109	1 211 217	368 764	10 129	781 578	432 394	339 104	10 080	787 864	759 857	28 004	4
<b>Jul</b>	1 576 344	1 193 560	373 300	9 484	774 588	421 923	343 200	9 465	781 775	752 893	28 878	4
<b>Ago</b>	1 567 017	1 186 155	371 719	9 143	761 471	410 728	341 618	9 125	785 564	756 683	28 878	4
<b>Sep</b>	1 565 945	1 189 906	369 439	6 600	752 222	406 201	339 439	6 582	793 220	764 438	28 778	4
<b>Oct</b>	1 537 791	1 162 598	368 867	6 327	734 485	394 351	333 826	6 308	783 762	749 981	33 778	4
<b>Nov</b>	1 542 031	1 160 894	375 401	5 736	736 538	389 310	341 509	5 718	785 855	753 263	32 589	4
<b>Dic</b>	1 560 017	1 165 238	387 374	7 404	748 870	387 901	353 583	7 386	792 146	759 705	32 438	4
<b>15 Ene</b>	1 552 335	1 159 771	385 607	6 958	740 649	381 939	351 771	6 939	791 066	758 624	32 438	4
<b>Feb</b>	1 563 575	1 169 550	387 200	6 825	741 518	382 392	352 320	6 806	801 350	767 931	33 415	4
<b>Mar</b>	1 562 769	1 166 371	389 862	6 537	731 521	371 627	353 375	6 518	809 424	774 405	35 015	4
<b>Abr</b>	1 543 878	1 149 142	388 899	5 838	723 692	365 460	352 412	5 819	798 812	763 794	35 015	4
<b>May</b>	1 557 132	1 157 172	394 184	5 774	728 426	363 294	359 377	5 756	806 997	773 672	33 321	4
<b>Jun</b>	1 555 172	1 162 097	387 631	5 442	714 136	355 494	353 218	5 424	818 239	785 364	32 871	4
<b>Jul</b>	1 543 878	1 148 832	391 044	4 000	713 055	352 770	356 304	3 982	807 883	774 682	33 198	4
<b>Ago</b>	1 549 339	1 157 911	387 210	4 216	709 582	352 913	352 469	4 199	816 833	783 633	33 198	2
<b>Sep</b>	1 552 437	1 162 296	386 079	4 061	700 749	346 502	350 204	4 044	828 147	793 812	34 333	2

**21. MERCADO PRIMARIO DE VALORES**  
**B) Instituciones financieras**

**21.6 Valores distintos de acciones, excepto derivados financieros**  
**Detalle por subsectores y plazos**  
**Emissiones netas**

Valores nominales

Millones de euros

	Instituciones financieras monetarias								Otros intermediarios financieros, excepto empresas de seguros y fondos de pensiones					Empresas de seguros y fondos de pensiones
	Total	A corto plazo				A largo plazo			Total	del cual				
		Total	En euros	En monedas distintas del euro	Total	En euros	En monedas distintas del euro	A corto plazo		A largo plazo	Fondos de titulización			
											Fondos de titulización	Particip. preferentes y valores Ley 19/2003		
1	2	3	4	5	6	7	8	9	10	11	12	13	14	
<b>09</b>	61 471	39 562	-18 849	-19 755	906	58 411	58 034	377	21 925	5 418	16 507	15 633	678	-15
<b>10</b>	-5 266	6 895	-21 593	-19 234	-2 359	28 488	30 838	-2 350	-12 161	-7 265	-4 895	-6 282	1 468	-
<b>11</b>	12 248	72 974	6 475	8 100	-1 625	66 499	73 522	-7 023	-60 726	-8 717	-52 010	-44 872	-6 198	-
<b>12</b>	-49 849	59 491	7 416	8 176	-759	52 074	59 003	-6 929	-109 190	-601	-108 589	-99 038	-12 656	-150
<b>13</b>	-216 656	-130 710	-27 300	-27 786	486	-103 410	-98 619	-4 791	-85 946	-12 502	-73 444	-55 907	-16 045	-
<b>14</b>	-149 619	-96 473	6 672	7 072	-400	-103 145	-104 430	1 286	-53 001	-12 052	-40 948	-17 184	-8 410	-146
<b>14 E-S</b>	-114 945	-74 675	2 708	2 964	-256	-77 383	-78 702	1 319	-40 270	-3 365	-36 906	-20 624	-8 358	-
<b>15 E-S</b>	-66 434	-28 912	-1 214	-1 674	460	-27 698	-28 253	556	-37 522	-3 820	-33 702	-16 046	-8 109	-
<b>14 Jul</b>	-10 673	-6 048	242	466	-224	-6 289	-6 281	-8	-4 625	-370	-4 255	4 037	-5 305	-
<b>Ago</b>	-12 915	-9 681	335	350	-15	-10 016	-10 018	2	-3 234	307	-3 541	-1 970	-1 571	-
<b>Sep</b>	-10 684	-5 869	332	324	8	-6 201	-6 200	-1	-4 815	-197	-4 617	-2 895	-1 578	-
<b>Oct</b>	-18 364	-22 714	-531	-302	-229	-22 183	-22 199	16	4 350	-88	4 438	-2 774	-454	-
<b>Nov</b>	5 758	-568	2 603	2 539	64	-3 171	-3 405	234	6 326	990	5 336	5 128	371	-
<b>Dic</b>	-22 068	1 484	1 892	1 871	21	-408	-124	-284	-23 406	-9 590	-13 817	1 086	31	-146
<b>15 Ene</b>	-12 614	-11 102	-1 995	-2 171	176	-9 107	-9 116	9	-1 512	491	-2 003	-2 631	-2 334	-
<b>Feb</b>	-11 397	1 761	696	682	15	1 065	753	311	-13 157	-2 342	-10 816	-4 319	-33	-
<b>Mar</b>	-10 756	-5 363	828	749	78	-6 191	-6 377	186	-5 392	-109	-5 283	-4 912	-382	-
<b>Abr</b>	-6 107	-4 726	579	183	396	-5 305	-6 182	877	-1 382	-194	-1 188	-100	-1 688	-
<b>May</b>	1 910	948	-216	86	-303	1 164	1 443	-279	962	-1 845	2 807	3 096	-289	-
<b>Jun</b>	-16 264	-7 842	-983	-836	-147	-6 858	-6 598	-260	-8 423	-1 599	-6 824	-5 841	-554	-
<b>Jul</b>	-944	-1 075	17	-142	159	-1 092	-1 223	131	130	777	-646	1 791	-1 202	-
<b>Ago</b>	-237	2 203	657	523	134	1 546	1 561	-15	-2 440	1 507	-3 948	-2 909	-1 189	-
<b>Sep</b>	-10 025	-3 716	-796	-748	-48	-2 920	-2 515	-405	-6 308	-506	-5 802	-221	-440	-

Nota: Las emisiones en euros incluyen históricamente todas las emisiones denominadas en euros o cualquiera de sus denominaciones nacionales.

Las emisiones en dracmas griegas se incorporan a la categoría de 'emisiones en euros' a partir de enero de 2001.

**21. MERCADO PRIMARIO DE VALORES**  
**B) Instituciones financieras**

**21.7 Valores distintos de acciones, excepto derivados financieros**  
**Detalle por subsectores y plazos**  
**Saldos vivos**

	Valores nominales								Millones de euros					
	Total	Instituciones financieras monetarias						Otros intermediarios financieros, excepto empresas de seguros y fondos de pensiones				Empresas de seguros y fondos de pensiones		
		Total	A corto plazo			A largo plazo			Total	A corto plazo	A largo plazo		del cual	
			Total	En euros	En monedas distintas del euro	Total	En euros	En monedas distintas del euro					Fondos de titulización	Particip. preferentes y valores Ley 19/2003
1	2	3	4	5	6	7	8	9	10	11	12	13	14	
<b>09</b>	1 078 573	442 673	44 576	40 250	4 326	398 096	371 157	26 939	635 605	21 337	614 268	457 736	150 575	296
<b>10</b>	1 079 176	452 832	23 492	21 016	2 476	429 340	401 995	27 345	626 048	14 403	611 645	451 458	154 312	296
<b>11</b>	1 092 921	526 380	30 055	29 117		938 496	326 475 516	20 810	566 245	5 656	560 589	406 587	149 066	296
<b>12</b>	1 082 165	585 800	37 513	37 292		221 548	287 534 520	13 767	496 219	16 034	480 186	307 548	136 049	146
<b>13</b>	888 576	454 358	10 204	9 506		698 444	154 435 901	8 253	434 072	18 193	415 879	251 640	118 545	146
<b>14</b>	776 091	358 747	16 929	16 578		351 341	818 331 470	10 348	417 344	10 293	407 052	234 456	113 678	-
<b>14 Abr</b>	827 477	415 910	11 900	11 137		763 404	009 395 775	8 235	411 421	19 115	392 306	233 474	117 900	146
<b>May</b>	821 516	408 629	11 242	10 469		773 397	387 387 657	9 730	412 741	19 154	393 587	233 827	118 857	146
<b>Jun</b>	812 764	401 417	12 003	11 331		673 389	414 379 698	9 715	411 201	19 183	392 019	231 844	119 272	146
<b>Jul</b>	805 669	395 514	12 259	11 797		462 383	255 373 417	9 838	410 009	18 822	391 187	235 881	114 528	146
<b>Ago</b>	793 207	385 960	12 600	12 147		453 373	360 363 399	9 961	407 101	19 135	387 966	233 911	113 276	146
<b>Sep</b>	784 139	380 414	12 953	12 471		482 367	461 357 199	10 263	403 579	18 964	384 614	231 016	112 962	146
<b>Oct</b>	765 787	357 679	12 424	12 169		256 345	255 335 000	10 255	407 962	18 878	389 084	228 242	112 540	146
<b>Nov</b>	771 434	357 054	15 028	14 707		320 342	027 331 595	10 432	414 234	19 869	394 365	233 370	112 856	146
<b>Dic</b>	776 091	358 747	16 929	16 578		351 341	818 331 470	10 348	417 344	10 293	407 052	234 456	113 678	-
<b>15 Ene</b>	766 433	348 420	14 958	14 407		551 333	461 322 354	11 107	418 014	10 826	407 188	231 825	113 481	-
<b>Feb</b>	765 666	350 256	15 659	15 089		570 334	598 323 108	11 490	415 410	8 489	406 920	227 506	113 807	-
<b>Mar</b>	756 452	345 313	16 510	15 838		672 328	803 316 731	12 072	411 139	8 421	402 718	222 594	114 504	-
<b>Abr</b>	748 940	340 229	17 063	16 021		1 042 323	166 310 549	12 618	408 711	8 185	400 526	222 494	111 814	-
<b>May</b>	751 668	341 386	16 870	16 108		762 324	517 311 992	12 525	410 281	6 371	403 910	225 591	112 101	-
<b>Jun</b>	734 764	333 321	15 872	15 271		601 317	449 305 394	12 055	401 443	4 757	396 687	219 749	111 149	-
<b>Jul</b>	734 503	332 406	15 901	15 129		772 316	505 304 171	12 334	402 097	5 547	396 550	221 540	110 455	-
<b>Ago</b>	733 156	334 304	16 541	15 652		889 317	763 305 732	12 030	398 853	7 033	391 819	218 631	108 484	-
<b>Sep</b>	723 022	330 570	15 746	14 904		842 314	824 303 217	11 607	392 452	6 526	385 926	218 410	107 952	-

Nota: Las emisiones en euros incluyen históricamente todas las emisiones denominadas en euros o cualquiera de sus denominaciones nacionales. Las emisiones en dracmas griegas se incorporan a la categoría de 'emisiones en euros' a partir de enero de 2001.

**21. MERCADO PRIMARIO DE VALORES**  
**B) Instituciones financieras**

**21.8 Valores distintos de acciones emitidos en euros, excepto derivados financieros. Instituciones financieras monetarias. Detalle por instrumentos. Emisiones netas, emisiones brutas y amortizaciones**

	Valores nominales						Millones de euros								
	A corto plazo			A largo plazo											
	Emisiones netas	Emisiones brutas	Amortizaciones	Total			Valores hipotecarios			Obligaciones subordinadas			Otros valores		
Emisiones netas				Emisiones brutas	Amortizaciones	Emisiones netas	Emisiones brutas	Amortizaciones	Emisiones netas	Emisiones brutas	Amortizaciones	Emisiones netas	Emisiones brutas	Amortizaciones	
1	2	3	4	5	6	7	8	9	10	11	12	13	14	15	
<b>09</b>	-19 755	197 675	217 430	58 034	109 094	51 060	17 171	29 881	12 710	10 534	13 410	2 877	30 329	65 803	35 474
<b>10</b>	-19 234	118 573	137 807	30 838	89 535	58 697	13 263	35 824	22 561	9 862	14 202	4 339	7 713	39 509	31 797
<b>11</b>	8 100	109 249	101 149	73 522	143 974	70 452	42 512	66 741	24 229	-452	7 234	7 687	31 462	69 998	38 537
<b>12</b>	8 176	111 651	103 475	59 003	205 697	146 694	54 118	103 370	49 252	-12 467	7 778	20 244	17 352	94 549	77 198
<b>13</b>	-27 786	34 108	61 894	-98 619	56 577	155 197	-47 875	23 100	70 975	-13 832	2 495	16 327	-36 912	30 982	67 895
<b>14</b>	7 072	34 682	27 610	-104 430	47 903	152 333	-39 254	24 338	63 592	-4 897	5 500	10 397	-60 280	18 065	78 345
<b>14 E-S</b>	2 964	22 804	19 840	-78 702	37 931	116 634	-30 623	18 950	49 573	477	5 500	5 023	-48 556	13 481	62 038
<b>15 E-S</b>	-1 674	23 950	25 624	-28 253	46 290	74 543	-13 373	24 375	37 748	1 948	2 750	802	-16 829	19 165	35 993
<b>14 Ago</b>	350	2 794	2 444	-10 018	436	10 455	-	-	-	-	-	-	-10 018	436	10 455
<b>Sep</b>	324	2 636	2 312	-6 200	3 006	9 207	-3 605	1 000	4 605	1 217	1 500	283	-3 812	506	4 319
<b>Oct</b>	-302	3 118	3 420	-22 199	413	22 612	-7 656	38	7 694	-5 276	-	5 276	-9 267	375	9 642
<b>Nov</b>	2 539	4 542	2 003	-3 405	6 029	9 435	-75	5 250	5 325	-26	-	26	-3 305	779	4 084
<b>Dic</b>	1 871	4 218	2 347	-124	3 529	3 653	-900	100	1 000	-72	-	72	848	3 429	2 581
<b>15 Ene</b>	-2 171	3 140	5 311	-9 116	3 824	12 940	-1 550	3 300	4 850	-166	-	166	-7 400	524	7 924
<b>Feb</b>	682	4 048	3 366	753	10 368	9 614	-4 572	1 000	5 572	2 232	2 250	18	3 093	7 118	4 025
<b>Mar</b>	749	2 738	1 989	-6 377	4 257	10 633	-4 950	4 200	9 150	-74	-	74	-1 353	57	1 409
<b>Abr</b>	183	1 895	1 712	-6 182	3 359	9 541	-292	2 500	2 792	-6	-	6	-5 884	859	6 743
<b>May</b>	86	1 917	1 830	1 443	3 003	1 560	1 800	2 250	450	-2	-	2	-355	753	1 108
<b>Jun</b>	-836	1 438	2 274	-6 598	6 451	13 049	-4 104	3 075	7 179	-9	-	9	-2 485	3 376	5 862
<b>Jul</b>	-142	2 991	3 134	-1 223	5 442	6 664	1 150	2 800	1 650	10	500	490	-2 382	2 142	4 524
<b>Ago</b>	523	2 866	2 343	1 561	3 303	1 742	1 350	2 250	900	-	-	-	211	1 053	842
<b>Sep</b>	-748	2 917	3 665	-2 515	6 283	8 799	-2 205	3 000	5 205	-37	-	37	-273	3 283	3 556

Nota: Las emisiones en euros incluyen históricamente todas las emisiones denominadas en euros o cualquiera de sus denominaciones nacionales. Las emisiones en dracmas griegas se incorporan a la categoría de 'emisiones en euros' a partir de enero de 2001.

**21. MERCADO PRIMARIO DE VALORES**  
**B) Instituciones financieras**

**21.9 Valores distintos de acciones emitidos en euros, excepto derivados financieros. Instituciones financieras monetarias**  
**Detalle por instrumentos. Saldos vivos**

	Valores nominales			A largo plazo						Millones de euros
	Total	A corto plazo	Total	Valores hipotecarios	Obligaciones subordinadas	Otros valores	del cual			
							Cédulas territoriales	ICO (a)		
									1	
<b>09</b>	411 408	40 250	371 157	185 550	37 665	147 943	16 216	17 388		
<b>10</b>	423 011	21 016	401 995	198 813	47 527	155 655	18 536	28 584		
<b>11</b>	504 633	29 117	475 516	241 325	47 075	187 117	34 553	47 317		
<b>12</b>	571 812	37 292	534 520	295 443	34 608	204 469	33 314	59 255		
<b>13</b>	445 407	9 506	435 901	247 568	20 776	167 557	29 794	56 048		
<b>14</b>	348 049	16 578	331 470	208 314	15 879	107 277	24 671	46 287		
<b>14 Abr</b>	406 912	11 137	395 775	232 668	21 782	141 325	28 269	49 788		
<b>May</b>	398 126	10 469	387 657	228 868	20 139	138 650	26 625	49 388		
<b>Jun</b>	391 029	11 331	379 698	221 643	20 131	137 924	25 625	49 726		
<b>Jul</b>	385 213	11 797	373 417	220 550	20 036	132 831	25 760	46 816		
<b>Ago</b>	375 545	12 147	363 399	220 550	20 036	122 813	25 760	46 816		
<b>Sep</b>	369 669	12 471	357 199	216 945	21 253	119 000	25 268	46 816		
<b>Oct</b>	347 169	12 169	335 000	209 289	15 977	109 734	25 268	45 102		
<b>Nov</b>	346 302	14 707	331 595	209 214	15 951	106 429	25 268	45 102		
<b>Dic</b>	348 049	16 578	331 470	208 314	15 879	107 277	24 671	46 287		
<b>15 Ene</b>	336 761	14 407	322 354	206 764	15 714	99 877	24 671	46 607		
<b>Feb</b>	338 196	15 089	323 108	202 192	17 946	102 969	28 171	44 712		
<b>Mar</b>	332 569	15 838	316 731	197 242	17 872	101 617	28 171	44 712		
<b>Abr</b>	326 570	16 021	310 549	196 950	17 866	95 733	26 471	43 261		
<b>May</b>	328 099	16 108	311 992	198 750	17 864	95 378	26 471	42 921		
<b>Jun</b>	320 665	15 271	305 394	194 646	17 855	92 892	25 971	41 571		
<b>Jul</b>	319 300	15 129	304 171	195 796	17 865	90 510	25 971	38 071		
<b>Ago</b>	321 384	15 652	305 732	197 146	17 865	90 721	25 521	38 054		
<b>Sep</b>	318 121	14 904	303 217	194 941	17 827	90 448	27 186	36 569		

Nota: Las emisiones en euros incluyen históricamente todas las emisiones denominadas en euros o cualquiera de sus denominaciones nacionales.

Las emisiones en dracmas griegas se incorporan a la categoría de 'emisiones en euros' a partir de enero de 2001.

(a) Incluye las entidades oficiales de crédito, hasta su asimilación en junio de 1994 a bancos, por Ley 3/94, de 14 de abril. Desde esa fecha se incluyen en bancos.

**21. MERCADO PRIMARIO DE VALORES**  
**B) Instituciones financieras**

**21.10 Acciones y participaciones en fondos de inversión**  
**Detalle por sectores**  
**Emisiones netas, ofertas públicas de venta y saldos vivos**

	Emisiones netas								Ofertas públicas de venta		Saldos vivos (a precio de mercado)			
	Acciones				Participaciones en fondos de inversión						Acciones cotizadas		Participaciones en fondos de inversión	
	Total	del cual	Cotizadas		No cotizadas		Total	del cual	Total	del cual	Total	del cual	Total	del cual
			Total	OIFM	Total	OIFM								
	1	2	3	4	5	6	7	8	9	10	11	12	13	14
<b>09</b>	3 364	3 000	2 648	2 328	716	672	...	...	-	-	180 811	168 497	...	...
<b>10</b>	7 396	7 306	5 784	5 605	1 612	1 701	...	...	-	-	127 477	118 176	...	...
<b>11</b>	27 090	26 885	10 526	10 335	16 564	16 550	...	...	-	-	132 917	122 130	...	...
<b>12</b>	29 350	29 359	19 802	19 802	9 548	9 557	...	...	-	-	139 228	128 813	...	...
<b>13</b>	24 588	24 625	24 458	24 455	130	170	...	...	-	-	195 444	180 315	189 187	8 421
<b>14</b>	8 281	8 370	8 374	8 368	-93	2	...	...	-	-	215 747	201 390	231 774	7 299
<b>14 Abr</b>	1 177	1 179	1 179	1 179	-3	-	...	...	-	-	218 430	202 931	207 157	7 801
<b>May</b>	373	373	371	371	2	2	...	...	-	-	227 930	212 423	213 136	7 659
<b>Jun</b>	506	489	489	489	17	-	...	...	-	-	226 840	211 702	217 655	7 473
<b>Jul</b>	760	760	760	760	-	-	...	...	-	-	227 367	212 374	221 198	7 447
<b>Ago</b>	-5	4	4	4	-9	-	...	...	-	-	229 727	215 099	224 919	7 683
<b>Sep</b>	-	-	-	-	-1	-	...	...	-	-	233 367	219 307	227 897	7 602
<b>Oct</b>	-2	-	6	-	-8	-	...	...	-	-	218 832	204 886	229 101	7 408
<b>Nov</b>	4 582	4 586	4 586	4 586	-4	-	...	...	-	-	227 780	212 768	232 653	7 506
<b>Dic</b>	-81	2	2	2	-83	-	...	...	-	-	215 747	201 390	231 774	7 299
<b>15 Ene</b>	7 517	7 517	7 517	7 517	-	-	...	...	-	-	204 724	189 301	239 988	7 115
<b>Feb</b>	-1	2	2	2	-3	-	...	...	-	-	229 746	213 394	248 109	6 958
<b>Mar</b>	1	1	1	1	-	-	...	...	-	-	242 571	225 151	255 386	6 693
<b>Abr</b>	1 605	1 607	1 607	1 607	-1	-	...	...	-	-	239 723	222 574	259 014	6 391
<b>May</b>	2	3	3	3	-2	-	...	...	-	-	234 397	217 741	262 188	6 371
<b>Jun</b>	-13	-	-	-	-13	-	...	...	-	-	226 407	210 386	257 562	6 769
<b>Jul</b>	53	10	62	10	-9	-	...	...	-	-	228 834	213 039	262 033	6 957
<b>Ago</b>	1 619	460	1 629	460	-10	-	...	...	-	-	205 697	191 086	...	...
<b>Sep</b>	...	...	...	...	...	...	...	...	-	-	185 175	172 107	...	...

**21. MERCADO PRIMARIO DE VALORES**  
**C) Administraciones Públicas**

**21.11 Valores distintos de acciones, exceptos derivados financieros**  
**Administración central**  
**Detalle por instrumentos. Emisiones netas**

Valores nominales

Millones de euros

	A corto plazo					A largo plazo								
	Total	Total	Letras y pagarés del Tesoro	Papel comercial	Valores asumidos	Total	En euros					En monedas distintas del euro		
							Total	Bonos (a)	Obligaciones y notas (b)	Euro-notas	Valores asumidos	Total	Bonos y obligaciones	Euro-notas
1	2	3	4	5	6	7	8	9	10	11	12	13	14	
<b>09</b>	119 397	33 439	33 439	-	-	85 958	84 487	38 926	45 620	-	-60	1 472	-	1 472
<b>10</b>	63 228	4 244	4 244	-	-	58 984	59 652	25 858	33 831	-	-36	-668	-67	-601
<b>11</b>	69 927	851	851	-	-	69 076	70 478	41 653	28 825	-	-	-1 402	-	-1 402
<b>12</b>	63 819	-5 995	-5 995	-	-	69 814	72 520	45 564	26 955	-	-	-2 706	-	-2 706
<b>13</b>	91 262	4 561	4 561	-	-	86 701	86 722	61 973	24 749	-	-	-21	-	-21
<b>14</b>	49 627	-11 248	-11 248	-	-	60 875	60 634	-2 416	63 051	-	-	240	-	240
<b>14 E-S</b>	48 601	-12 046	-12 046	-	-	60 647	60 647	13 009	47 638	-	-	-	-	-
<b>15 E-S</b>	46 823	4 388	4 388	-	-	42 435	42 435	-8 816	51 251	-	-	-	-	-
<b>14 Jul</b>	-6 161	-78	-78	-	-	-6 083	-6 083	5 696	-11 779	-	-	-	-	-
<i>Ago</i>	4 037	289	289	-	-	3 748	3 748	1 396	2 352	-	-	-	-	-
<i>Sep</i>	11 305	2 278	2 278	-	-	9 026	9 026	4 370	4 657	-	-	-	-	-
<i>Oct</i>	-9 198	-180	-180	-	-	-9 018	-9 018	-15 559	6 540	-	-	-	-	-
<i>Nov</i>	2 938	395	395	-	-	2 543	2 302	-1 908	4 210	-	-	240	-	240
<i>Dic</i>	7 286	582	582	-	-	6 704	6 704	2 042	4 662	-	-	-	-	-
<b>15 Ene</b>	33	1 395	1 395	-	-	-1 362	-1 362	6 794	-8 156	-	-	-	-	-
<i>Feb</i>	8 013	-885	-885	-	-	8 899	8 899	2 724	6 175	-	-	-	-	-
<i>Mar</i>	7 673	-1 090	-1 090	-	-	8 764	8 764	-7 153	15 917	-	-	-	-	-
<i>Abr</i>	-8 964	64	64	-	-	-9 028	-9 028	-14 795	5 768	-	-	-	-	-
<i>May</i>	8 983	1 361	1 361	-	-	7 621	7 621	5 581	2 041	-	-	-	-	-
<i>Jun</i>	12 750	-643	-643	-	-	13 393	13 393	4 382	9 011	-	-	-	-	-
<i>Jul</i>	-5 817	1 840	1 840	-	-	-7 657	-7 657	-15 270	7 613	-	-	-	-	-
<i>Ago</i>	10 537	1 507	1 507	-	-	9 030	9 030	2 882	6 148	-	-	-	-	-
<i>Sep</i>	13 615	841	841	-	-	12 774	12 774	6 040	6 734	-	-	-	-	-

Nota: Las emisiones en euros incluyen históricamente todas las emisiones denominadas en euros o cualquiera de sus denominaciones nacionales.

(a) Incluye deuda desgravable emitida desde 1977 y amortizada en 1991.

(b) Incluye deuda emitida antes de 1977 y deuda perpetua amortizadas o canjeadas en 1998.

**21. MERCADO PRIMARIO DE VALORES**  
**C) Administraciones Públicas**

**21.12 Valores distintos de acciones, excepto derivados financieros**  
**Administración central**  
**Detalle por instrumentos. Saldos vivos**

Valores nominales

Millones de euros

	A corto plazo					A largo plazo								
	Total	Total	Letras y pagarés del Tesoro	Papel comercial	Valores asumidos	Total	En euros					En monedas distintas del euro		
							Total	Bonos (a)	Obligaciones y notas (b)	Euro-notas	Valores asumidos	Total	Bonos y obligaciones	Euro-notas
1	2	3	4	5	6	7	8	9	10	11	12	13	14	
<b>09</b>	473 897	85 513	85 513	-	-	388 384	381 890	101 102	280 596	-	192	6 493	68	6 426
<b>10</b>	537 697	89 756	89 756	-	-	447 940	441 543	126 960	314 427	-	156	6 398	-	6 398
<b>11</b>	607 717	90 608	90 608	-	-	517 109	512 020	168 613	343 252	-	156	5 089	-	5 089
<b>12</b>	671 442	84 613	84 613	-	-	586 829	584 540	214 177	370 207	-	156	2 289	-	2 289
<b>13</b>	763 391	89 174	89 174	-	-	674 217	672 112	277 000	394 956	-	156	2 105	-	2 105
<b>14</b>	813 237	77 926	77 926	-	-	735 311	732 747	274 584	458 007	-	156	2 564	-	2 564
<b>14 Abr</b>	777 568	78 295	78 295	-	-	699 273	697 164	272 000	425 007	-	156	2 109	-	2 109
<i>May</i>	793 402	79 141	79 141	-	-	714 262	712 112	275 181	436 775	-	156	2 149	-	2 149
<i>Jun</i>	802 855	74 640	74 640	-	-	728 215	726 068	278 547	447 364	-	156	2 147	-	2 147
<i>Jul</i>	796 729	74 561	74 561	-	-	722 168	719 985	284 243	435 586	-	156	2 183	-	2 183
<i>Ago</i>	800 788	74 850	74 850	-	-	725 938	723 733	285 639	437 937	-	156	2 206	-	2 206
<i>Sep</i>	812 169	77 129	77 129	-	-	735 040	732 759	290 009	442 594	-	156	2 281	-	2 281
<i>Oct</i>	802 970	76 949	76 949	-	-	726 021	723 741	274 450	449 134	-	156	2 280	-	2 280
<i>Nov</i>	805 887	77 344	77 344	-	-	728 543	726 043	272 542	453 345	-	156	2 500	-	2 500
<i>Dic</i>	813 237	77 926	77 926	-	-	735 311	732 747	274 584	458 007	-	156	2 564	-	2 564
<b>15 Ene</b>	813 457	79 321	79 321	-	-	734 136	731 384	281 377	449 851	-	156	2 752	-	2 752
<i>Feb</i>	821 488	78 436	78 436	-	-	743 052	740 283	284 101	456 026	-	156	2 769	-	2 769
<i>Mar</i>	829 270	77 345	77 345	-	-	751 925	749 047	276 948	471 943	-	156	2 878	-	2 878
<i>Abr</i>	820 204	77 409	77 409	-	-	742 796	740 019	262 152	477 711	-	156	2 776	-	2 776
<i>May</i>	829 227	78 770	78 770	-	-	750 457	747 641	267 733	479 751	-	156	2 816	-	2 816
<i>Jun</i>	841 936	78 127	78 127	-	-	763 809	761 034	272 115	488 763	-	156	2 775	-	2 775
<i>Jul</i>	836 165	79 967	79 967	-	-	756 199	753 377	256 845	496 376	-	156	2 821	-	2 821
<i>Ago</i>	846 647	81 473	81 473	-	-	765 174	762 407	259 728	502 524	-	156	2 767	-	2 767
<i>Sep</i>	860 265	82 314	82 314	-	-	777 951	775 182	265 768	509 258	-	156	2 769	-	2 769

Nota: Las emisiones en euros incluyen históricamente todas las emisiones denominadas en euros o cualquiera de sus denominaciones nacionales.

Véase nota del cuadro 12.9 en que se explica cómo se relacionan los datos de la deuda en valores distintos de acciones de la Administración Central elaborada según la metodología del Protocolo de Déficit Excesivo y los datos de este cuadro.

(a) Incluye deuda desgravable emitida desde 1977 y amortizada en 1991.

(b) Incluye deuda emitida antes de 1977 y deuda perpetua amortizadas o canjeadas en 1998.

**21. MERCADO PRIMARIO DE VALORES**  
**C) Administraciones Públicas**

**21.13 Valores distintos de acciones, excepto derivados financieros**  
**Administración central**  
**Saldos vivos por plazos al vencimiento**

Valores nominales

Millones de euros

	Total saldo vivo	Vencimientos											
		Hasta el plazo de 1 año			Entre 1 y 2 años			Entre 2 y 3 años	Entre 3 y 4 años	Entre 4 y 5 años	Entre 5 y 10 años	A más de 10 años	Plazo indefinido: perpetua
		Total	Letras, pagarés del Tesoro, papel comercial y val.asumidos	A medio y largo plazo y euronotas	Total	Letras y pagarés del Tesoro y papel comercial	A medio y largo plazo y euronotas						
1	2	3	4	5	6	7	8	9	10	11	12	13	
<b>04</b>	310 083	58 565	30 015	28 550	39 444	7 097	32 347	26 706	21 307	29 927	86 636	47 498	-
<b>05</b>	314 504	57 756	26 907	30 850	39 104	6 387	32 717	21 157	32 159	23 312	88 457	52 559	-
<b>06</b>	309 205	56 062	25 077	30 985	36 587	6 224	30 363	32 536	28 524	24 962	74 356	56 178	-
<b>07</b>	304 103	64 357	32 444	31 912	32 416	-	32 416	29 899	24 962	23 596	86 948	41 925	-
<b>08</b>	354 739	84 549	52 074	32 475	35 713	-	35 713	41 941	25 386	28 246	87 650	51 253	-
<b>09</b>	473 897	121 206	85 513	35 693	46 517	-	46 517	49 455	39 198	41 075	101 941	74 505	-
<b>10</b>	537 697	129 101	82 475	46 626	57 547	7 281	50 265	59 965	41 205	34 948	117 786	97 146	-
<b>11</b>	607 717	134 601	84 711	49 890	72 020	5 897	66 123	67 582	39 508	43 583	137 870	112 553	-
<b>11 IV</b>	607 717	134 601	84 711	49 890	72 020	5 897	66 123	67 582	39 508	43 583	137 870	112 553	-
<b>12 I</b>	638 735	135 601	73 616	61 985	80 756	9 232	71 523	70 451	53 246	50 893	138 506	109 281	-
<b>II</b>	631 481	131 887	65 809	66 078	76 335	6 634	69 700	81 146	53 926	36 600	142 281	109 306	-
<b>III</b>	646 821	141 712	73 658	68 054	75 610	5 706	69 904	86 138	46 947	56 718	130 387	109 309	-
<b>IV</b>	671 442	144 086	77 993	66 093	83 604	6 620	76 983	80 863	65 798	46 863	139 555	110 674	-
<b>13 I</b>	706 941	152 690	80 752	71 938	86 665	6 941	79 725	91 138	67 612	41 420	154 002	113 412	-
<b>II</b>	743 528	159 874	89 000	70 874	103 681	-	103 681	84 783	63 256	46 874	159 344	125 716	-
<b>III</b>	752 074	160 891	90 987	69 904	107 466	-	107 466	84 921	69 183	47 507	147 855	134 251	-
<b>IV</b>	763 391	168 611	89 174	79 437	99 534	-	99 534	92 009	55 943	64 035	158 436	124 824	-
<b>14 I</b>	784 384	164 700	82 521	82 178	97 696	-	97 696	94 049	66 112	44 143	186 220	131 464	-
<b>II</b>	802 855	176 177	74 640	101 538	83 607	-	83 607	93 154	50 057	65 925	199 266	134 668	-
<b>III</b>	812 169	181 847	77 129	104 719	85 969	-	85 969	94 095	54 133	64 457	186 682	144 986	-
<b>IV</b>	813 237	173 846	77 926	95 920	92 331	-	92 331	81 747	65 031	71 450	201 946	126 887	-
<b>15 I</b>	829 270	160 887	77 345	83 542	94 146	-	94 146	87 234	44 192	88 282	195 766	158 763	-
<b>II</b>	841 936	161 734	78 127	83 607	94 969	-	94 969	73 430	65 925	94 690	194 973	156 215	-
<b>III</b>	860 265	168 283	82 314	85 969	94 622	-	94 622	80 619	67 756	82 399	213 714	152 872	-

**21. MERCADO PRIMARIO DE VALORES**  
**C) Administraciones Públicas**

**21.14 Valores distintos de acciones, excepto derivados financieros**  
**Administración central**  
**Vida media**

Años

	Total	A corto plazo				A largo plazo					
		Total	Letras y pagarés del Tesoro	Papel comercial	Valores asumidos	Total	En euros			En monedas distintas del euro	
							Emitidos por la Adción. Central		Valores asumidos	Emitidos por la Adción. Central	
							Bonos y obligaciones	Euronotas		Bonos y obligaciones	Euronotas
1	2	3	4	5	6	7	8	9	10	11	
<b>04</b>	6,16	0,69	0,69	-	0,50	6,90	6,98	-	6,12	1,58	7,81
<b>05</b>	6,61	0,69	0,69	-	-	7,31	7,38	-	5,59	1,69	6,10
<b>06</b>	6,69	0,71	0,71	-	-	7,36	7,41	-	6,27	1,65	5,32
<b>07</b>	6,82	0,50	0,50	-	-	7,58	7,64	-	5,58	0,65	4,59
<b>08</b>	6,58	0,53	0,53	-	-	7,62	7,69	-	10,19	1,50	3,59
<b>09</b>	6,44	0,42	0,42	-	-	7,77	7,85	-	12,23	0,50	3,11
<b>10</b>	6,62	0,53	0,53	-	-	7,84	7,91	-	13,93	-	2,94
<b>11</b>	6,42	0,48	0,48	-	-	7,46	7,51	-	12,93	-	2,71
<b>11 IV</b>	6,42	0,48	0,48	-	-	7,46	7,51	-	12,93	-	2,71
<b>12 I</b>	6,26	0,52	0,52	-	-	7,12	7,15	-	12,68	-	2,89
<b>II</b>	6,21	0,52	0,52	-	-	6,95	6,98	-	12,43	-	2,65
<b>III</b>	6,01	0,51	0,51	-	-	6,78	6,79	-	12,18	-	4,46
<b>IV</b>	5,88	0,51	0,51	-	-	6,66	6,67	-	11,92	-	4,09
<b>13 I</b>	5,84	0,52	0,52	-	-	6,59	6,60	-	11,68	-	4,17
<b>II</b>	5,71	0,49	0,49	-	-	6,43	6,42	-	11,43	-	6,61
<b>III</b>	5,66	0,44	0,44	-	-	6,38	6,38	-	11,18	-	6,42
<b>IV</b>	5,62	0,41	0,41	-	-	6,31	6,31	-	10,92	-	6,17
<b>14 I</b>	5,82	0,40	0,40	-	-	6,46	6,46	-	10,68	-	5,93
<b>II</b>	5,90	0,45	0,45	-	-	6,46	6,46	-	10,43	-	5,71
<b>III</b>	5,92	0,45	0,45	-	-	6,49	6,49	-	10,18	-	5,38
<b>IV</b>	5,96	0,43	0,43	-	-	6,55	6,54	-	9,92	-	7,46
<b>15 I</b>	6,27	0,45	0,45	-	-	6,87	6,87	-	9,68	-	7,18
<b>II</b>	6,27	0,46	0,46	-	-	6,86	6,86	-	9,43	-	6,97
<b>III</b>	6,25	0,48	0,48	-	-	6,86	6,86	-	9,18	-	6,69

Nota: Las emisiones en euros incluyen históricamente todas las emisiones denominadas en euros o cualquiera de sus denominaciones nacionales.

(a) Sin incluir euronotas y papel comercial hasta el primer trimestre de 1996.

**21. MERCADO PRIMARIO DE VALORES**  
**C) Administraciones Públicas**

**21.15 Valores distintos de acciones emitidos en euros, excepto derivados financieros. Administración central**  
**Emisiones netas, emisiones brutas y amortizaciones**

Valores nominales

Millones de euros

	A corto plazo Letras, pagarés del Tesoro, papel comercial y valores asumidos			A largo plazo											
				Total			Del cual								
							Bonos (a)			Obligaciones y notas (b)			Valores asumidos		
	Emisio- nes netas	Emisio- nes brutas	Amortiza- ciones	Emisio- nes netas	Emisio- nes brutas	Amortiza- ciones	Emisio- nes netas	Emisio- nes brutas	Amortiza- ciones	Emisio- nes netas	Emisio- nes brutas	Amortiza- ciones	Emisio- nes netas	Emisio- nes brutas	Amortiza- ciones
1	2	3	4	5	6	7	8	9	10	11	12	13	14	15	
<b>09</b>	33 439	109 999	76 560	84 487	115 884	31 397	38 926	53 534	14 608	45 620	62 349	16 729	-60	-	60
<b>10</b>	4 244	114 660	110 417	59 652	94 963	35 311	25 858	43 921	18 063	33 831	51 042	17 212	-36	-	36
<b>11</b>	851	101 843	100 992	70 478	116 067	45 589	41 653	57 656	16 003	28 825	58 411	29 587	-	-	-
<b>12</b>	-5 995	99 499	105 494	72 520	119 705	47 185	45 564	77 929	32 364	26 955	41 776	14 821	-	-	-
<b>13</b>	4 561	109 163	104 602	86 722	151 649	64 928	61 973	97 665	35 692	24 749	53 984	29 236	-	-	-
<b>14</b>	-11 248	99 396	110 645	60 634	143 734	83 099	-2 416	64 288	66 704	63 051	79 446	16 395	-	-	-
<b>14 E-S</b>	-12 046	74 930	86 976	60 647	115 877	55 230	13 009	51 844	38 835	47 638	64 033	16 395	-	-	-
<b>15 E-S</b>	4 388	77 504	73 116	42 435	119 284	76 849	-8 816	47 057	55 873	51 251	72 227	20 976	-	-	-
<b>14 Jul</b>	-78	7 719	7 798	-6 083	10 312	16 395	5 696	5 696	-	-11 779	4 616	16 395	-	-	-
<b>Ago</b>	289	8 047	7 758	3 748	3 748	-	-1 396	1 396	-	2 352	2 352	-	-	-	-
<b>Sep</b>	2 278	9 720	7 442	9 026	9 026	-	-4 370	4 370	-	4 657	4 657	-	-	-	-
<b>Oct</b>	-180	8 361	8 541	-9 018	12 782	21 800	-15 559	6 242	21 800	6 540	6 540	-	-	-	-
<b>Nov</b>	395	8 806	8 411	2 302	8 171	5 869	-1 908	3 961	5 869	4 210	4 210	-	-	-	-
<b>Dic</b>	582	7 299	6 717	6 704	6 904	200	2 042	2 242	200	4 662	4 662	-	-	-	-
<b>15 Ene</b>	1 395	8 488	7 093	-1 362	19 614	20 976	6 794	6 794	-	-8 156	12 820	20 976	-	-	-
<b>Feb</b>	-885	8 005	8 891	8 899	8 899	-	-2 724	2 724	-	6 175	6 175	-	-	-	-
<b>Mar</b>	-1 090	7 414	8 504	8 764	20 804	12 040	-7 153	4 887	12 040	15 917	15 917	-	-	-	-
<b>Abr</b>	64	7 500	7 436	-9 028	9 800	18 828	-14 795	4 033	18 828	5 768	5 768	-	-	-	-
<b>May</b>	1 361	9 240	7 879	7 621	10 200	2 579	5 581	8 160	2 579	2 041	2 041	-	-	-	-
<b>Jun</b>	-643	8 150	8 793	13 393	16 243	2 850	4 382	7 232	2 850	9 011	9 011	-	-	-	-
<b>Jul</b>	1 840	11 033	9 194	-7 657	11 919	19 576	-15 270	4 306	19 576	7 613	7 613	-	-	-	-
<b>Ago</b>	1 507	9 416	7 910	9 030	9 030	-	-2 882	2 882	-	6 148	6 148	-	-	-	-
<b>Sep</b>	841	8 259	7 417	12 774	12 774	-	6 040	6 040	-	6 734	6 734	-	-	-	-

Nota: Las emisiones en euros incluyen históricamente todas las emisiones denominadas en euros o cualquiera de sus denominaciones nacionales.

(a) Incluye deuda desgravable emitida desde 1977 y amortizada en 1991.

(b) Incluye deuda emitida antes de 1977 y deuda perpetua amortizadas o canjeadas en 1998.

**21. MERCADO PRIMARIO DE VALORES**  
**C) Administraciones Públicas**

**21.16 Valores distintos de acciones, excepto derivados financieros**  
**Administración central**  
**Tipos de interés a la emisión: subastas**

Porcentajes

	A largo plazo										A corto plazo					
	Bonos a 3 años		Bonos a 5 años		Obligaciones a 10 años		Obligaciones a 15 años		Obligaciones a 30 años		Letras del Tesoro a 6 meses		Letras del Tesoro a 1 año		Letras del Tesoro a 18 meses	
	Tipo medio ponderado	Tipo marginal	Tipo medio ponderado	Tipo marginal	Tipo medio ponderado	Tipo marginal	Tipo medio ponderado	Tipo marginal	Tipo medio ponderado	Tipo marginal	Tipo medio ponderado	Tipo marginal	Tipo medio ponderado	Tipo marginal	Tipo medio ponderado	Tipo marginal
	1	2	3	4	5	6	7	8	9	10	11	12	13	14	15	16
<b>09</b>	2,27	2,30	2,97	2,99	3,98	3,99	4,44	4,45	4,82	4,83	0,81	0,83	1,02	1,04	-	-
<b>10</b>	2,75	2,79	3,23	3,27	4,49	4,51	4,94	4,96	5,09	5,11	1,19	1,24	1,74	1,80	2,11	2,17
<b>11</b>	4,06	4,10	4,61	4,64	5,51	5,55	5,97	5,99	5,95	5,96	2,37	2,42	3,23	3,30	3,58	3,64
<b>12</b>	3,86	3,93	4,74	4,79	5,67	5,72	-	-	6,11	6,15	1,91	1,98	2,84	2,93	3,12	3,22
<b>13</b>	2,45	2,48	3,40	3,43	4,74	4,76	5,18	5,19	5,45	5,46	0,74	0,77	1,22	1,25	1,69	1,79
<b>14</b>	0,99	1,01	1,51	1,53	2,72	2,74	3,59	3,62	3,77	3,79	0,26	0,27	0,42	0,43	-	-
<b>14 Abr</b>	1,02	1,04	1,66	1,68	3,06	3,07	3,56	3,55	-	-	0,37	0,38	0,56	0,57	-	-
<b>May</b>	1,04	1,06	1,65	1,67	2,97	2,99	3,52	3,52	-	-	0,36	0,37	0,60	0,61	-	-
<b>Jun</b>	0,88	0,89	1,40	1,41	2,80	2,80	-	-	-	-	0,14	0,16	0,38	0,40	-	-
<b>Jul</b>	0,69	0,70	1,57	1,61	2,09	2,10	-	-	3,50	3,53	0,15	0,16	0,29	0,30	-	-
<b>Ago</b>	-	-	1,42	1,44	2,69	2,70	-	-	-	-	0,08	0,09	0,16	0,17	-	-
<b>Sep</b>	0,57	0,58	-	-	2,27	2,29	-	-	3,60	3,61	0,11	0,12	0,22	0,23	-	-
<b>Oct</b>	-	-	0,29	0,29	2,20	2,23	2,84	2,91	-	-	0,18	0,19	0,29	0,30	-	-
<b>Nov</b>	0,64	0,68	1,06	1,08	2,12	2,15	-	-	3,46	3,47	0,21	0,22	0,31	0,32	-	-
<b>Dic</b>	0,58	0,60	0,88	0,90	1,73	1,75	-	-	-	-	0,28	0,28	0,36	0,37	-	-
<b>15 Ene</b>	0,56	0,58	0,85	0,87	1,66	1,66	2,27	2,28	2,70	2,71	0,10	0,12	0,21	0,22	-	-
<b>Feb</b>	0,39	0,41	0,15	0,19	1,62	1,63	1,91	1,94	2,50	2,51	0,09	0,09	0,19	0,20	-	-
<b>Mar</b>	0,18	0,20	0,39	0,40	1,02	1,05	1,98	1,98	-	-	0,04	0,04	0,07	0,07	-	-
<b>Abr</b>	0,13	0,16	0,54	0,55	1,28	1,29	1,65	1,66	2,07	2,08	-0,00	0,00	0,01	0,01	-	-
<b>May</b>	0,25	0,27	0,64	0,66	1,88	1,89	2,31	2,33	-	-	-0,00	0,00	0,02	0,02	-	-
<b>Jun</b>	0,66	0,67	1,28	1,31	2,35	2,38	-	-	-	-	0,13	0,14	0,25	0,27	-	-
<b>Jul</b>	0,40	0,41	1,29	1,31	2,10	2,11	2,63	2,64	3,18	3,19	0,02	0,03	0,11	0,12	-	-
<b>Ago</b>	0,34	0,35	0,92	0,94	1,92	1,94	-	-	-	-	-0,01	-0,00	0,02	0,03	-	-
<b>Sep</b>	0,40	0,41	1,02	1,03	2,15	2,16	-	-	3,22	3,23	0,00	0,00	0,05	0,05	-	-

**21. MERCADO PRIMARIO DE VALORES**  
**C) Administraciones Públicas**

**21.17 Valores distintos de acciones, excepto derivados financieros**  
**Comunidades autónomas y Corporaciones locales**  
**Detalle por instrumentos. Emisiones netas**

Valores nominales

Millones de euros

	Comunidades autónomas						Corporaciones locales					
	Total	A corto plazo			A largo plazo			Total	A corto plazo	A largo plazo		
		Total	En euros	En monedas distintas del euro	Total	En euros	En monedas distintas del euro			Total	En euros	En monedas distintas del euro
1	2	3	4	5	6	7	8	9	10	11	12	
<b>09</b>	8 760	-168	-158	-10	8 928	7 917	1 011	-139	-	-139	-139	-
<b>10</b>	13 437	85	619	-534	13 352	13 127	225	-114	-	-114	-114	-
<b>11</b>	8 083	5 566	5 743	-177	2 517	2 886	-370	-421	-	-421	-421	-
<b>12</b>	-82	-3 910	-3 909	-1	3 828	4 217	-389	-374	-	-374	-374	-
<b>13</b>	-5 496	-2 494	-2 494	-	-3 001	-2 642	-359	-131	-	-131	-131	-
<b>14</b>	-2 298	-1 121	-1 121	-	-1 178	-462	-716	-240	-	-240	-240	-
<b>14 E-S</b>	-1 026	-1 103	-1 103	-	78	326	-248	-140	-	-140	-140	-
<b>15 E-S</b>	-6 735	-5	-5	-	-6 731	-6 401	-330	-	-	-	-	-
<b>14 Jul</b>	-1 043	-990	-990	-	-53	173	-226	-	-	-	-	-
<b>Ago</b>	-184	-184	-184	-	-	-	-	-	-	-	-	-
<b>Sep</b>	-1 474	-	-	-	-1 474	-1 452	-22	-	-	-	-	-
<b>Oct</b>	-461	-25	-25	-	-437	-68	-369	-	-	-	-	-
<b>Nov</b>	-418	6	6	-	-424	-325	-99	-	-	-	-	-
<b>Dic</b>	-394	1	1	-	-395	-395	-	-100	-	-100	-100	-
<b>15 Ene</b>	-32	-16	-16	-	-16	-16	-	-	-	-	-	-
<b>Feb</b>	1 373	3	3	-	1 370	1 370	-	-	-	-	-	-
<b>Mar</b>	-828	12	12	-	-840	-840	-	-	-	-	-	-
<b>Abr</b>	-1 444	15	15	-	-1 459	-1 459	-	-	-	-	-	-
<b>May</b>	534	24	24	-	510	510	-	-	-	-	-	-
<b>Jun</b>	-2 120	-28	-28	-	-2 092	-2 092	-	-	-	-	-	-
<b>Jul</b>	-2 741	1	1	-	-2 742	-2 458	-284	-	-	-	-	-
<b>Ago</b>	-30	-29	-29	-	-2	-2	-	-	-	-	-	-
<b>Sep</b>	-1 448	13	13	-	-1 460	-1 415	-46	-	-	-	-	-

Nota: Las emisiones en euros incluyen históricamente todas las emisiones denominadas en euros o cualquiera de sus denominaciones nacionales.

**21. MERCADO PRIMARIO DE VALORES**  
**C) Administraciones Públicas**

**21.18 Valores distintos de acciones, excepto derivados financieros**  
**Comunidades autónomas y Corporaciones locales**  
**Detalle por instrumentos. Saldos vivos**

Valores nominales

Millones de euros

	Comunidades autónomas						Corporaciones locales					
	Total	A corto plazo			A largo plazo			Total	A corto plazo	A largo plazo		
		Total	En euros	En monedas distintas del euro	Total	En euros	En monedas distintas del euro			Total	En euros	En monedas distintas del euro
1	2	3	4	5	6	7	8	9	10	11	12	
<b>09</b>	41 577	2 091	1 429	663	39 486	37 051	2 435	2 440	-	2 440	2 440	-
<b>10</b>	55 483	2 228	2 047	181	53 255	50 178	3 077	2 326	-	2 326	2 326	-
<b>11</b>	63 682	7 790	7 790	-	55 892	53 064	2 828	1 904	-	1 904	1 904	-
<b>12</b>	63 771	3 881	3 881	-	59 890	57 509	2 381	1 530	-	1 530	1 530	-
<b>13</b>	58 147	1 387	1 387	-	56 760	54 867	1 893	1 398	-	1 398	1 398	-
<b>14</b>	55 943	266	266	-	55 676	54 405	1 272	1 158	-	1 158	1 158	-
<b>14 Abr</b>	61 171	1 440	1 440	-	59 731	57 836	1 895	1 318	-	1 318	1 318	-
<b>May</b>	60 109	1 439	1 439	-	58 669	56 754	1 915	1 258	-	1 258	1 258	-
<b>Jun</b>	59 848	1 458	1 458	-	58 390	56 471	1 919	1 258	-	1 258	1 258	-
<b>Jul</b>	58 816	467	467	-	58 348	56 644	1 704	1 258	-	1 258	1 258	-
<b>Ago</b>	58 651	284	284	-	58 368	56 644	1 723	1 258	-	1 258	1 258	-
<b>Sep</b>	57 205	283	283	-	56 921	55 192	1 729	1 258	-	1 258	1 258	-
<b>Oct</b>	56 742	259	259	-	56 483	55 124	1 359	1 258	-	1 258	1 258	-
<b>Nov</b>	56 319	265	265	-	56 054	54 799	1 255	1 258	-	1 258	1 258	-
<b>Dic</b>	55 943	266	266	-	55 676	54 405	1 272	1 158	-	1 158	1 158	-
<b>15 Ene</b>	56 022	251	251	-	55 771	54 389	1 383	1 158	-	1 158	1 158	-
<b>Feb</b>	57 393	254	254	-	57 140	55 759	1 381	1 158	-	1 158	1 158	-
<b>Mar</b>	56 606	265	265	-	56 340	54 919	1 422	1 158	-	1 158	1 158	-
<b>Abr</b>	55 138	280	280	-	54 858	53 460	1 398	1 158	-	1 158	1 158	-
<b>May</b>	55 686	304	304	-	55 382	53 970	1 412	1 158	-	1 158	1 158	-
<b>Jun</b>	53 548	276	276	-	53 272	51 878	1 394	1 158	-	1 158	1 158	-
<b>Jul</b>	50 804	277	277	-	50 526	49 420	1 106	1 158	-	1 158	1 158	-
<b>Ago</b>	50 749	249	249	-	50 500	49 418	1 082	1 158	-	1 158	1 158	-
<b>Sep</b>	49 299	261	261	-	49 038	48 004	1 034	1 158	-	1 158	1 158	-

Nota: Las emisiones en euros incluyen históricamente todas las emisiones denominadas en euros o cualquiera de sus denominaciones nacionales.

Véanse las notas de los cuadros 13.7 y 14.7 en que se explica cómo se relacionan los datos de la deuda en valores distintos de acciones de las comunidades autónomas y corporaciones locales elaborada según la metodología del Protocolo de Déficit Excesivo y los datos de este cuadro.



**21. MERCADO PRIMARIO DE VALORES**  
**C) Administraciones Públicas**

**21.19 Valores distintos de acciones emitidos en euros, excepto derivados financieros. Comunidades autónomas y Corporaciones locales**  
**Emisiones netas, emisiones brutas y amortizaciones**

Valores nominales

Millones de euros

	Comunidades autónomas						Corporaciones locales			
	A corto plazo			A largo plazo			A corto plazo		A largo plazo	
	Emisiones netas	Emisiones brutas	Amortizaciones	Emisiones netas	Emisiones brutas	Amortizaciones	Emisiones netas	Emisiones brutas	Amortizaciones	
1	2	3	4	5	6	7	8	9	10	
<b>09</b>	-158	3 678	3 837	7 917	11 544	3 627	-	-139	51	190
<b>10</b>	619	4 988	4 369	13 127	18 223	5 096	-	-114	-	114
<b>11</b>	5 743	11 046	5 304	2 886	11 000	8 113	-	-421	-	421
<b>12</b>	-3 909	6 481	10 390	4 217	9 499	5 282	-	-374	21	396
<b>13</b>	-2 494	2 502	4 996	-2 642	8 274	10 917	-	-131	24	156
<b>14</b>	-1 121	340	1 460	-462	9 224	9 686	-	-240	53	293
<b>14 E-S</b>	-1 103	249	1 352	326	8 072	7 747	-	-140	-	140
<b>15 E-S</b>	-5	314	319	-6 401	3 421	9 822	-	-	-	-
<b>14 Jul</b>	-990	35	1 026	173	1 106	933	-	-	-	-
<b>Ago</b>	-184	3	187	-	-	-	-	-	-	-
<b>Sep</b>	-	28	29	-1 452	-	1 452	-	-	-	-
<b>Oct</b>	-25	35	59	-68	-	68	-	-	-	-
<b>Nov</b>	6	36	30	-325	671	996	-	-	-	-
<b>Dic</b>	1	20	19	-395	480	875	-	-100	53	153
<b>15 Ene</b>	-16	16	32	-16	34	50	-	-	-	-
<b>Feb</b>	3	41	37	1 370	1 400	30	-	-	-	-
<b>Mar</b>	12	40	28	-840	750	1 590	-	-	-	-
<b>Abr</b>	15	42	28	-1 459	559	2 018	-	-	-	-
<b>May</b>	24	53	29	510	510	-	-	-	-	-
<b>Jun</b>	-28	14	42	-2 092	168	2 260	-	-	-	-
<b>Jul</b>	1	29	28	-2 458	-	2 458	-	-	-	-
<b>Ago</b>	-29	17	46	-2	-	2	-	-	-	-
<b>Sep</b>	13	62	50	-1 415	-	1 415	-	-	-	-

Nota: Las emisiones en euros incluyen históricamente todas las emisiones denominadas en euros o cualquiera de sus denominaciones nacionales.

**21. MERCADO PRIMARIO DE VALORES**  
**D) Sociedades no financieras**

**21.20 Valores distintos de acciones, excepto derivados financieros**  
**Detalle por instrumentos**  
**Emisiones netas y saldos vivos**

Valores nominales

Millones de euros

	Emisiones netas									Saldos vivos				
	Total	A corto plazo			A largo plazo					Total	En euros			En monedas distintas del euro
		Total	Emisiones brutas	Amortizaciones	Total	En euros			En monedas distintas del euro		A corto plazo	A largo plazo		
						Total	Emisiones brutas	Amortizaciones						
1	2	3	4	5	6	7	8	9	10	11	12	13		
<b>09</b>	108	-2 033	6 697	8 730	2 141	1 989	3 798	1 809	153	14 565	2 246	12 059	259	
<b>10</b>	-747	-1 566	3 401	4 967	819	732	2 360	1 628	86	13 855	681	12 792	383	
<b>11</b>	561	236	1 167	932	325	507	1 025	519	-181	14 438	916	13 298	223	
<b>12</b>	3 134	-217	2 964	3 181	3 351	3 372	4 512	1 140	-20	17 322	699	16 443	180	
<b>13</b>	3 652	707	2 836	2 129	2 945	2 949	4 849	1 901	-4	20 086	1 406	18 542	138	
<b>14</b>	1 045	679	3 740	3 061	367	75	6 300	6 225	292	21 144	2 085	18 616	443	
<b>14 Abr</b>	656	163	417	253	492	493	498	5	-1	22 320	2 170	20 000	151	
<b>May</b>	765	90	282	192	675	658	1 250	592	17	23 089	2 260	20 657	172	
<b>Jun</b>	-45	88	391	303	-133	-135	929	1 064	1	23 044	2 348	20 523	173	
<b>Jul</b>	-560	124	325	201	-684	-687	1 687	2 374	3	22 485	2 472	19 836	178	
<b>Ago</b>	37	19	136	117	17	-	-	-	17	22 523	2 491	19 836	196	
<b>Sep</b>	468	-59	303	362	527	285	298	13	242	22 991	2 432	20 121	439	
<b>Oct</b>	-984	-27	193	220	-957	-958	41	999	1	22 006	2 405	19 162	439	
<b>Nov</b>	-83	-184	173	358	101	100	100	-	1	21 917	2 221	19 262	434	
<b>Dic</b>	-783	-136	136	271	-647	-646	80	726	-1	21 144	2 085	18 616	443	
<b>15 Ene</b>	1 540	-47	217	264	1 587	1 588	1 644	56	-1	22 720	2 038	20 204	477	
<b>Feb</b>	30	-53	189	241	82	86	630	544	-3	22 750	1 985	20 290	475	
<b>Mar</b>	1 063	-20	242	263	1 084	842	937	95	242	23 834	1 965	21 132	737	
<b>Abr</b>	-514	-87	219	306	-427	-424	500	924	-4	23 291	1 878	20 708	705	
<b>May</b>	299	-28	256	284	327	144	382	238	183	23 599	1 850	20 852	898	
<b>Jun</b>	1 020	-82	187	269	1 102	1 103	1 333	230	-2	24 604	1 768	21 955	880	
<b>Jul</b>	101	-32	207	238	133	127	627	500	6	24 720	1 736	22 082	902	
<b>Ago</b>	-69	-62	67	129	-7	-	-	-	-7	24 635	1 674	22 082	879	
<b>Sep</b>	524	-88	149	236	612	615	615	-	-3	25 162	1 587	22 697	878	

Nota: Las emisiones en euros incluyen históricamente todas las emisiones denominadas en euros o cualquiera de sus denominaciones nacionales.

21. MERCADO PRIMARIO DE VALORES  
E) Resto del mundo

21.21 Valores distintos de acciones, excepto derivados financieros  
Detalle por sectores  
Emisiones netas, emisiones brutas, amortizaciones y saldos vivos  
Millones de euros

		Filiales de empresas españolas residentes en el resto del mundo								No residentes Emisiones en España Bonos matador			
		Filiales de Instituciones financieras				Filiales de sociedades no financieras							
		Emisiones netas	Emisiones brutas	Amortiza- ciones	Saldos vivos	Emisiones netas	Emisiones brutas	Amortiza- ciones	Saldos vivos	Emisiones netas	Emisiones brutas	Amortiza- ciones	Saldos vivos
		1	2	3	4	5	6	7	8	9	10	11	12
09	P	-3 424	119 591	123 015	59 497	1 426	18 470	17 043	31 648	-168	70	238	1 294
10	P	-10 661	162 004	172 665	50 775	929	28 336	27 408	33 076	-3	-	3	1 291
11	P	-19 778	79 343	99 121	31 111	724	28 858	28 134	34 006	-3	-	3	1 288
12	P	-1 209	18 422	19 631	29 449	2 350	30 974	28 625	36 252	-207	-	207	1 081
13	P	2 368	8 071	5 703	30 621	9 570	40 409	30 839	45 246	-139	-	139	942
14	P	5 880	9 997	4 117	39 472	6 652	31 722	25 070	52 975	-123	-	123	819
14	Abr	P	1 672	1 829	157	33 205	1 989	3 449	1 460	51 672	-	-	941
	May	P	405	556	151	34 032	66	1 661	1 595	51 932	-	-	941
	Jun	P	268	608	339	34 231	-495	1 511	2 006	51 421	-1	-	941
	Jul	P	-496	82	578	34 182	1 596	2 783	1 186	53 195	-	-	941
	Ago	P	-46	55	101	34 475	50	1 034	984	53 397	-	-	941
	Sep	P	2 678	3 122	444	38 247	-436	2 120	2 556	53 328	-1	-	940
	Oct	P	100	170	70	38 459	-1 268	2 228	3 496	52 093	-	-	940
	Nov	P	-319	200	520	38 150	1 482	3 252	1 770	53 524	-120	120	820
	Dic	P	624	825	201	39 472	-751	2 771	3 522	52 975	-1	1	819
15	Ene	P	670	1 015	345	42 316	2 097	3 897	1 800	55 905	-	-	819
	Feb	P	14	100	86	42 462	984	2 109	1 125	56 872	-	-	819
	Mar	P	1 075	1 254	179	44 809	2 300	4 829	2 530	59 537	-1	1	819
	Abr	P	2 335	3 092	757	45 893	1 812	3 935	2 122	60 976	-	-	819
	May	P	397	538	141	46 946	1 225	3 540	2 315	62 389	-	-	819
	Jun	P	2 900	3 090	190	49 212	-726	3 212	3 938	61 451	-	-	819
	Jul	P	708	1 480	773	50 485	1 432	4 098	2 665	63 003	-	-	819
	Ago	P	31	479	449	49 641	-195	2 255	2 450	62 438	-	-	819
	Sep	P	526	1 708	1 182	50 106	-878	2 837	3 715	61 449	-	-	819

21. MERCADO PRIMARIO DE VALORES  
F) Zona del euro

21.22 Valores distintos de acciones, excepto derivados financieros  
Detalle por sectores y subsectores. Emisiones netas  
Millones de euros

Fuente: BCE

Millones de euros

		En euros							En monedas distintas del euro		
		Total	Instituciones financieras		Administraciones públicas			Sociedades no financieras	Total	del cual	
			Total	Monetarias	No monetarias	Total	Administración central	Otras administracio- nes públicas		Administra- ción central	
		1	2	3	4	5	6	7	8	9	10
09		953 590	300 904	101 197	199 707	579 485	548 162	31 322	73 201	90 860	6 299
10		490 947	-18	-28 639	28 621	447 690	389 855	57 834	43 276	50 445	-7 829
11		564 445	212 491	277 775	-65 284	313 015	264 948	48 067	38 939	49 715	13 220
12		179 965	-100 952	-75 159	-25 792	178 998	144 168	34 831	101 918	77 614	10 405
13		-258 394	-615 387	-466 463	-148 924	292 680	294 700	-2 021	64 313	19 909	-8 421
14		-285 446	-516 281	-424 043	-92 238	205 713	192 576	13 137	25 122	170 949	12 793
14	E-J	74 222	-203 844	-173 251	-30 593	261 873	255 784	6 089	16 193	138 558	9 795
15	E-J	-23 395	-207 425	-154 398	-53 027	150 521	175 025	-24 504	33 509	161 835	-4 648
14	Abr	-34 123	-47 568	-21 903	-25 664	13 290	17 373	-4 083	154	3 356	-2 760
	May	101 089	28 461	-29 333	57 793	70 755	68 273	2 481	1 874	29 016	18
	Jun	-38 471	-80 500	-49 838	-30 662	40 655	34 701	5 953	1 375	36 134	6 824
	Jul	-40 491	-6 591	-40 592	34 001	-46 159	-45 844	-315	12 259	10 831	7 426
	Ago	-69 690	-63 983	-29 621	-34 362	-6 772	-12 422	5 650	1 064	5 935	-3 720
	Sep	-45 443	-50 489	-27 855	-22 634	5 180	38	5 142	-134	23 913	5 800
	Oct	-75 281	-71 255	-83 154	11 900	-5 456	2 589	-8 045	1 430	-901	-4 965
	Nov	31 966	-14 929	-22 695	7 766	42 743	38 802	3 941	4 152	278	1 498
	Dic	-160 729	-105 191	-46 875	-58 316	-45 696	-46 371	675	-9 842	-7 665	-3 041
15	Ene	39 048	15 614	13 189	2 425	19 498	31 222	-11 724	3 936	64 045	-2 044
	Feb	15 919	-35 800	-32 210	-3 590	37 316	33 232	4 084	14 403	20 128	-2 328
	Mar	7 333	-47 252	-35 275	-11 977	45 603	48 047	-2 443	8 982	59 293	-21
	Abr	-33 966	-28 455	-14 992	-13 464	-19 619	-14 586	-5 033	14 108	-14 246	-2 537
	May	36 872	-22 059	-21 252	-806	59 932	63 319	-3 387	-1 001	11 160	7 535
	Jun	-88 600	-89 472	-63 858	-25 615	7 791	13 791	-6 000	-6 918	21 455	-5 252

Nota: Las emisiones en euros incluyen históricamente todas las emisiones denominadas en euros o cualquiera de sus denominaciones nacionales.

Las emisiones en dracmas griegas se incorporan a la categoría de 'emisiones en euros' a partir de enero de 2001.

Los importes correspondientes a España incluidos en el agregado zona del euro figuran en las columnas 1 a 9 del cuadro 21.1.

**21. MERCADO PRIMARIO DE VALORES**  
F) Zona del euro

**21.23 Valores distintos de acciones, excepto derivados financieros**  
Detalle por sectores y subsectores. Saldos vivos

Fuente: BCE

Millones de euros

	En euros								En monedas distintas del euro	
	Total	Instituciones financieras			Administraciones públicas			Sociedades no financieras	Total	del cual
		Total	Monetarias	No monetarias	Total	Administración central	Otras administraciones públicas			
1	2	3	4	5	6	7	8	9	10	
<b>09</b>	13 645 492	7 223 133	4 492 730	2 730 403	5 741 856	5 385 006	356 851	680 502	1 629 971	123 418
<b>10</b>	14 045 658	7 003 000	4 309 766	2 693 234	6 336 938	5 840 355	496 583	705 720	1 724 576	95 305
<b>11</b>	14 615 069	7 246 926	4 588 999	2 657 927	6 650 716	6 105 864	544 853	717 427	1 807 212	111 286
<b>12</b>	14 694 805	7 138 808	4 487 730	2 651 079	6 748 728	6 146 757	601 970	807 269	1 875 294	119 053
<b>13</b>	14 444 140	6 545 857	4 013 463	2 532 394	7 079 798	6 473 987	605 811	818 485	1 895 884	108 897
<b>14</b>	14 232 247	6 089 191	3 598 788	2 490 403	7 298 223	6 679 276	618 947	844 833	2 186 980	131 897
<b>14 Ene</b>	14 480 142	6 559 455	4 018 682	2 540 773	7 089 413	6 492 709	596 705	831 273	1 976 753	120 290
<i>Feb</i>	14 531 936	6 525 181	3 988 781	2 536 400	7 177 609	6 570 658	606 950	829 146	1 975 596	122 750
<i>Mar</i>	14 496 880	6 446 930	3 936 218	2 510 712	7 219 272	6 611 723	607 549	830 678	1 956 269	116 768
<i>Abr</i>	14 461 342	6 397 936	3 912 888	2 485 048	7 232 567	6 629 102	603 465	830 839	1 953 368	113 860
<i>May</i>	14 562 630	6 427 569	3 883 755	2 543 813	7 303 332	6 697 386	605 946	831 729	1 994 877	114 915
<i>Jun</i>	14 534 488	6 354 793	3 841 621	2 513 172	7 346 593	6 734 691	611 902	833 102	2 054 351	121 648
<i>Jul</i>	14 495 013	6 349 221	3 799 181	2 550 039	7 300 434	6 688 848	611 586	845 358	2 077 356	130 123
<i>Ago</i>	14 425 509	6 285 425	3 769 742	2 515 683	7 293 665	6 676 428	617 237	846 418	2 087 926	127 250
<i>Sep</i>	14 379 098	6 233 981	3 740 936	2 493 045	7 298 836	6 676 458	622 378	846 280	2 147 041	135 508
<i>Oct</i>	14 305 488	6 154 412	3 649 453	2 504 959	7 301 124	6 686 793	614 330	849 952	2 153 840	132 059
<i>Nov</i>	14 336 997	6 139 483	3 626 809	2 512 674	7 343 921	6 725 649	618 272	853 592	2 150 314	133 265
<i>Dic</i>	14 232 247	6 089 191	3 598 788	2 490 403	7 298 223	6 679 276	618 947	844 833	2 186 980	131 897
<b>15 Ene</b>	14 272 368	6 098 122	3 612 003	2 486 119	7 324 155	6 716 931	607 224	850 091	2 336 608	142 161
<i>Feb</i>	14 294 979	6 068 990	3 580 298	2 488 692	7 361 470	6 750 163	611 307	864 519	2 369 585	140 405
<i>Mar</i>	14 304 123	6 022 094	3 545 326	2 476 768	7 407 052	6 798 192	608 861	874 977	2 470 221	143 402
<i>Abr</i>	14 265 723	5 990 166	3 527 678	2 462 487	7 387 401	6 783 615	603 787	888 156	2 419 610	138 206
<i>May</i>	14 300 079	5 965 615	3 503 483	2 462 132	7 447 350	6 846 951	600 400	887 114	2 448 981	147 062
<i>Jun</i>	14 210 348	5 875 013	3 438 896	2 436 118	7 455 142	6 860 746	594 395	880 193	2 454 367	140 641

Nota: Las emisiones en euros incluyen históricamente todas las emisiones denominadas en euros o cualquiera de sus denominaciones nacionales.

Las emisiones en dracmas griegas se incorporan a la categoría de 'emisiones en euros' a partir de enero de 2001.

Los importes correspondientes a España incluidos en el agregado zona del euro figuran en las columnas 1 a 9 del cuadro 21.2.



## CAPÍTULO 22 MERCADOS SECUNDARIOS DE VALORES

**22. MERCADOS SECUNDARIOS DE VALORES**  
A) Mercado de deuda en anotaciones en cuenta

**22.1 Saldos nominales registrados en el sistema de anotaciones en cuenta**

Millones de euros

	Deuda del Estado							Otros emisores residentes			Valores de otros Estados de la zona del euro		
	Total	Deuda no segregada			Deuda segregada			Total	Otras AAPP			Restantes emisores residentes	
		Total	Letras del Tesoro (a)	Bonos y obligaciones no segregados	Total	Principales de bonos y obligaciones segregados	Cupones de bonos y obligaciones segregados		Pagarés de CCAA	Bonos y obligaciones de CCAA			
1	2	3	4	5	6	7	8	9	10	11	12	13	
<b>08</b>	400 647	357 285	331 992	52 074	279 917	25 293	13 624	11 669	16 497	342	15 588	567	26 865
<b>09</b>	511 212	474 415	448 092	85 513	362 579	26 323	14 010	12 314	22 747	303	17 767	4 677	14 050
<b>10</b>	580 687	545 005	507 368	89 756	417 611	37 638	19 545	18 092	27 865	77	23 157	4 631	7 816
<b>11</b>	646 316	600 529	557 527	90 608	466 920	43 002	22 989	20 012	39 167	172	26 568	12 426	6 621
<b>12</b>	706 450	662 339	614 998	84 613	530 385	47 341	26 463	20 878	42 483	249	29 235	12 999	1 628
<b>13</b>	794 262	733 668	681 328	89 174	592 154	52 340	30 450	21 890	59 065	238	32 563	26 264	1 528
<b>14 Feb</b>	812 431	749 075	696 888	85 231	611 657	52 187	30 590	21 597	61 807	252	37 291	24 264	1 548
<b>Mar</b>	820 202	757 240	704 306	82 521	621 785	52 934	31 110	21 823	61 434	262	36 908	24 264	1 528
<b>Abr</b>	813 883	750 462	697 331	78 295	619 036	53 131	31 274	21 858	61 892	272	37 355	24 264	1 528
<b>May</b>	830 605	766 689	711 264	79 141	632 123	55 426	32 844	22 582	61 151	272	36 323	24 556	2 765
<b>Jun</b>	837 131	776 124	720 651	74 640	646 011	55 473	32 911	22 562	60 886	290	36 040	24 556	120
<b>Jul</b>	831 836	770 169	712 376	74 561	637 814	57 794	35 025	22 769	61 627	285	36 786	24 556	40
<b>Ago</b>	835 935	774 271	715 934	74 850	641 084	58 336	35 503	22 833	61 625	283	36 786	24 556	40
<b>Sep</b>	846 355	786 087	726 083	77 129	648 954	60 004	36 660	23 345	60 228	282	35 390	24 556	40
<b>Oct</b>	837 396	776 685	716 470	76 949	639 520	60 216	36 825	23 391	60 136	258	35 322	24 556	575
<b>Nov</b>	840 295	785 543	724 294	77 344	646 950	61 249	37 566	23 682	54 217	264	35 266	18 687	535
<b>Dic</b>	847 982	793 575	731 133	77 926	653 207	62 442	38 213	24 229	53 872	265	34 920	18 687	535
<b>15 Ene</b>	869 316	814 940	751 725	79 321	672 404	63 215	38 630	24 585	53 841	249	34 904	18 687	535
<b>Feb</b>	857 335	801 496	738 855	78 436	660 420	62 641	38 537	24 104	55 214	253	36 274	18 687	625
<b>Mar</b>	865 176	809 715	745 600	77 345	668 255	64 115	39 466	24 649	54 786	264	35 834	18 687	675
<b>Abr</b>	855 278	800 150	736 424	77 409	659 015	63 726	39 158	24 568	54 909	279	35 422	19 207	220
<b>May</b>	865 426	812 342	747 485	78 770	668 715	64 857	39 659	25 199	52 864	304	35 932	16 628	220
<b>Jun</b>	879 351	826 867	761 713	78 127	683 586	65 154	39 731	25 423	51 884	275	34 980	16 628	600
<b>Jul</b>	872 076	820 284	756 004	79 967	676 037	64 280	39 623	24 657	51 572	277	34 667	16 628	220
<b>Ago</b>	882 406	830 682	766 824	81 473	685 351	63 858	39 339	24 519	51 544	249	34 667	16 628	180
<b>Sep</b>	895 659	844 262	780 599	82 314	698 285	63 663	39 180	24 483	51 217	261	34 327	16 628	180

**22. MERCADOS SECUNDARIOS DE VALORES**  
A) Mercado de deuda en anotaciones en cuenta

**22.2 Saldos nominales registrados en cuentas de terceros en el sistema de anotaciones en cuenta**

Millones de euros

	Deuda del Estado							Otros emisores residentes			Valores de otros Estados de la zona del euro		
	Total	Deuda no segregada			Deuda segregada			Total	Otras AAPP			Restantes emisores residentes	
		Total	Letras del Tesoro (a)	Bonos y obligaciones no segregados	Total	Principales de bonos y obligaciones segregados	Cupones de bonos y obligaciones segregados		Pagarés de CCAA	Bonos y obligaciones de CCAA			
1	2	3	4	5	6	7	8	9	10	11	12	13	
<b>08</b>	277 052	265 791	244 820	39 218	205 602	20 971	11 074	9 897	11 026	271	10 325	429	235
<b>09</b>	323 709	306 507	285 550	62 946	222 604	20 957	11 099	9 858	16 937	273	13 042	3 622	265
<b>10</b>	412 094	391 121	362 708	69 504	293 204	28 413	13 524	14 889	20 738	61	16 937	3 741	235
<b>11</b>	424 487	395 708	362 018	65 325	296 693	33 690	16 251	17 439	28 730	135	19 513	9 082	50
<b>12</b>	365 604	336 818	299 025	53 696	245 329	37 793	19 550	18 242	28 786	249	21 032	7 504	-
<b>13</b>	475 233	444 415	402 829	67 624	335 205	41 586	22 341	19 245	30 818	218	23 028	7 572	-
<b>14 Feb</b>	476 529	444 672	402 881	61 078	341 804	41 791	22 781	19 010	31 856	233	25 801	5 823	-
<b>Mar</b>	487 440	455 937	413 800	58 495	355 306	42 137	23 298	18 839	31 503	260	25 474	5 769	-
<b>Abr</b>	481 674	449 900	407 510	52 911	354 599	42 390	23 612	18 778	31 774	271	25 708	5 795	-
<b>May</b>	488 830	457 630	412 408	53 657	358 750	45 222	25 425	19 797	31 200	272	24 986	5 943	-
<b>Jun</b>	500 554	469 402	424 144	54 327	369 817	45 258	25 498	19 760	31 152	290	24 977	5 885	-
<b>Jul</b>	507 749	476 192	429 696	57 112	372 584	46 496	27 795	18 700	31 556	285	25 337	5 934	-
<b>Ago</b>	505 421	473 931	425 913	54 524	371 388	48 018	28 296	19 722	31 490	283	25 285	5 922	-
<b>Sep</b>	513 976	483 082	433 875	55 497	378 378	49 206	29 390	19 816	30 894	282	24 622	5 990	-
<b>Oct</b>	518 509	487 911	438 229	59 450	378 780	49 682	29 427	20 255	30 598	242	24 564	5 792	-
<b>Nov</b>	531 256	503 257	452 226	60 883	391 343	51 031	30 336	20 696	27 999	264	24 271	3 464	-
<b>Dic</b>	545 907	518 236	466 895	63 673	403 222	51 340	30 791	20 549	27 671	260	23 946	3 465	-
<b>15 Ene</b>	549 530	521 653	469 463	63 274	406 189	52 190	30 989	21 201	27 877	239	24 150	3 488	-
<b>Feb</b>	561 808	533 058	481 120	63 652	417 468	51 938	31 015	20 923	28 750	224	25 041	3 486	-
<b>Mar</b>	571 788	543 314	490 196	62 846	427 350	53 118	31 950	21 168	28 474	259	24 682	3 533	-
<b>Abr</b>	565 416	537 506	485 256	62 538	422 718	52 250	31 540	20 709	27 911	245	24 147	3 519	-
<b>May</b>	565 900	537 769	483 933	61 976	421 957	53 836	32 329	21 507	28 131	239	24 419	3 472	-
<b>Jun</b>	564 530	536 911	483 865	61 688	422 177	53 046	32 107	20 939	27 619	215	23 920	3 484	-
<b>Jul</b>	558 430	531 258	478 702	64 041	414 662	52 556	31 948	20 608	27 172	220	23 497	3 455	-
<b>Ago</b>	555 456	528 214	475 719	62 431	413 287	52 496	31 732	20 764	27 242	196	23 579	3 466	-
<b>Sep</b>	564 212	537 288	484 350	65 242	419 108	52 938	31 920	21 018	26 924	221	23 283	3 420	-

**22. MERCADOS SECUNDARIOS DE VALORES**  
**A) Mercado de deuda en anotaciones en cuenta**

**22.3 Letras del Tesoro**  
**Saldos nominales. Cartera registrada**

Millones de euros

	Saldo en circulación	Instituciones Financieras Monetarias (IFM) excepto Fondos del Mercado Monetario (FMM)			Fondos del Mercado Monetario y Otros intermediarios financieros				Sociedades no financieras	Hogares e ISFLSH	Administraciones Públicas	Resto del mundo
		Total	Banco de España	Otras IFM excepto FMM	Total	Instituciones de inversión colectiva (a)	Seguros y fondos de pensiones	Resto de intermediarios financieros				
	1	2	3	4	5	6	7	8	9	10	11	12
<b>09</b>	85 513	14 624	445	14 179	16 014	10 150	3 948	1 916	5 846	2 876	4 538	41 616
<b>10</b>	89 756	8 049	737	7 313	19 073	9 085	5 845	4 142	4 870	1 976	6 320	49 468
<b>11</b>	90 608	18 305	3 422	14 883	20 609	11 146	8 100	1 363	3 552	3 603	3 765	40 774
<b>12</b>	84 613	19 019	4	19 014	19 626	10 289	7 620	1 717	2 938	2 957	7 026	33 048
<b>13</b>	89 174	15 778	23	15 755	13 322	7 906	4 575	842	1 460	1 788	2 076	54 749
<b>14</b>												
Feb	85 231	17 126	3	17 123	12 452	6 683	4 203	1 565	1 225	1 614	3 830	48 984
Mar	82 521	18 212	1 178	17 034	11 223	5 742	4 113	1 368	1 144	1 580	3 255	47 105
Abr	78 295	16 329	878	15 451	11 955	5 992	3 820	2 143	991	1 508	3 770	43 742
May	79 141	16 853	938	15 915	8 914	3 738	3 815	1 361	1 000	1 499	5 381	45 494
Jun	74 640	15 977	300	15 677	8 789	3 550	3 421	1 818	711	1 428	736	46 999
Jul	74 561	13 050	350	12 700	9 562	3 968	3 788	1 806	683	1 401	1 038	48 828
Ago	74 850	13 403	-	13 403	8 257	3 455	3 352	1 450	630	1 332	2 501	48 726
Sep	77 129	14 596	350	14 246	8 386	2 960	3 660	1 766	618	1 318	3 198	49 013
Oct	76 949	11 333	200	11 133	9 700	4 025	3 585	2 090	615	1 254	2 434	51 614
Nov	77 344	11 974	-	11 974	9 797	4 610	3 366	1 822	536	1 248	640	53 149
Dic	77 926	10 847	650	10 197	9 320	3 678	3 657	1 985	1 224	1 292	438	54 806
<b>15</b>												
Ene	79 321	12 149	-	12 149	9 491	4 412	3 477	1 602	500	1 202	818	55 161
Feb	78 436	8 154	897	7 257	10 782	5 901	3 277	1 604	494	1 145	2 909	54 952
Mar	77 345	9 169	-	9 169	9 643	4 775	3 305	1 563	1 187	1 134	2 816	53 396
Abr	77 409	7 377	-	7 377	9 528	5 239	2 658	1 631	185	1 075	3 246	55 999
May	78 770	8 927	-	8 927	10 147	5 326	2 637	2 184	264	1 056	3 726	54 650
Jun	78 127	9 963	-	9 963	8 994	4 648	2 590	1 756	190	982	2 721	55 276
Jul	79 967	7 834	-	7 834	9 332	4 405	3 019	1 909	217	975	2 707	58 902
Ago	81 473	10 877	-	10 877	7 140	3 530	2 701	910	204	925	2 863	59 464
Sep	82 314	11 479	-	11 479	6 592	2 824	2 693	1 075	268	912	3 260	59 803

**22. MERCADOS SECUNDARIOS DE VALORES**  
**A) Mercado de deuda en anotaciones en cuenta**

**22.4 Letras del Tesoro**  
**Saldos nominales. Cartera a vencimiento**

Millones de euros

	Saldo en circulación	Instituciones Financieras Monetarias (IFM) excepto Fondos del Mercado Monetario (FMM)			Fondos del Mercado Monetario y Otros intermediarios financieros				Sociedades no financieras	Hogares e ISFLSH	Administraciones Públicas	Resto del mundo
		Total	Banco de España	Otras IFM excepto FMM	Total	Instituciones de inversión colectiva (a)	Seguros y fondos de pensiones	Resto de intermediarios financieros				
	1	2	3	4	5	6	7	8	9	10	11	12
<b>09</b>	85 513	30 416	445	29 971	6 870	4 710	772	1 387	1 179	2 287	1 497	43 265
<b>10</b>	89 756	28 141	667	27 475	10 883	5 820	3 474	1 590	1 771	1 617	4 049	43 295
<b>11</b>	90 608	37 773	3 001	34 772	18 074	9 828	7 424	822	2 411	3 352	2 826	26 171
<b>12</b>	P 84 613	23 362	4	23 358	16 412	9 026	7 015	371	1 989	2 844	6 343	33 663
<b>13</b>	P 89 174	14 270	23	14 247	10 368	6 527	3 703	138	1 014	1 730	2 580	59 211
<b>14</b>												
Ene	P 88 434	16 438	3	16 435	9 250	5 411	3 706	132	989	1 687	2 326	57 745
Feb	P 85 231	18 614	3	18 610	8 321	4 745	3 495	81	924	1 590	3 750	52 033
Mar	P 82 521	18 945	3	18 942	7 624	3 796	3 503	325	963	1 555	4 709	48 725
Abr	P 78 295	19 832	3	19 829	6 791	3 346	3 166	279	780	1 486	4 775	44 631
May	P 79 141	18 989	3	18 985	6 146	2 564	3 349	234	701	1 472	4 618	47 215
Jun	P 74 640	17 672	-	17 672	5 631	2 405	2 871	355	522	1 406	1 672	47 737
Jul	P 74 561	14 910	-	14 910	6 303	2 763	3 269	271	618	1 379	2 118	49 233
Ago	P 74 850	15 915	-	15 915	5 043	2 086	2 666	291	569	1 312	2 988	49 024
Sep	P 77 129	18 678	-	18 678	5 196	1 528	2 941	728	552	1 298	3 086	48 318
Oct	P 76 949	17 045	-	17 045	5 789	2 311	2 812	666	556	1 234	2 115	50 210
Nov	P 77 344	16 519	-	16 519	5 431	2 064	2 679	688	452	1 230	323	53 390
Dic	P 77 926	16 719	-	16 719	5 907	2 293	2 916	698	413	1 235	431	53 221
<b>15</b>												
Ene	P 79 321	17 121	-	17 121	5 907	2 548	2 626	733	431	1 186	426	54 249
Feb	P 78 436	16 208	-	16 208	5 105	2 454	2 535	116	437	1 125	2 888	52 673
Mar	P 77 345	16 967	-	16 967	5 243	2 565	2 619	59	193	1 113	2 800	51 030
Abr	P 77 409	17 571	-	17 571	4 734	2 382	2 287	66	158	1 055	3 046	50 845
May	P 78 770	19 387	-	19 387	4 025	2 097	1 928	-	155	1 037	2 991	51 176
Jun	P 78 127	17 043	-	17 043	4 907	2 732	2 176	-	139	963	2 720	52 356
Jul	P 79 967	15 269	-	15 269	5 299	2 727	2 507	66	175	957	2 707	55 560
Ago	P 81 473	15 950	-	15 950	4 713	2 328	2 364	21	166	908	2 689	57 047

**22. MERCADOS SECUNDARIOS DE VALORES**  
**A) Mercado de deuda en anotaciones en cuenta**

**22.5 Letras del Tesoro**  
**Operaciones simultáneas y con pacto de recompra**

Millones de euros

	Instituciones Financieras Monetarias (IFM) excepto Fondos del Mercado Monetario (FMM)			Fondos del Mercado Monetario y Otros intermediarios financieros				Sociedades no financieras	Hogares e ISFLSH	Administraciones Públicas	Resto del mundo
	Total	Banco de España	Otras IFM excepto FMM	Total	Instituciones de inversión colectiva (a)	Seguros y fondos de pensiones	Resto de intermediarios financieros				
	1	2	3	4	5	6	7	8	9	10	11
<b>09</b>	-15 792	-	-15 792	9 144	5 439	3 176	529	4 667	589	3 041	-1 649
<b>10</b>	-20 092	70	-20 162	8 189	3 265	2 372	2 552	3 099	359	2 271	6 173
<b>11</b>	-19 468	421	-19 889	2 535	1 318	675	541	1 141	251	938	14 603
<b>12</b>	P -4 344	-	-4 344	3 215	1 264	604	1 347	950	112	682	-616
<b>13</b>	P 1 508	-	1 508	2 954	1 379	872	703	446	58	-504	-4 462
<b>14 Ene</b>	P 492	-	492	3 629	1 975	811	842	438	25	-1 527	-3 057
<b>Feb</b>	P -1 487	-	-1 487	4 131	1 938	709	1 485	302	24	80	-3 049
<b>Mar</b>	P -733	1 175	-1 908	3 599	1 947	610	1 042	181	26	-1 453	-1 620
<b>Abr</b>	P -3 503	875	-4 377	5 164	2 646	654	1 864	211	22	-1 005	-888
<b>May</b>	P -2 136	935	-3 070	2 767	1 174	466	1 127	300	27	763	-1 721
<b>Jun</b>	P -1 695	300	-1 995	3 158	1 146	550	1 462	189	22	-936	-738
<b>Jul</b>	P -1 859	350	-2 209	3 258	1 205	519	1 535	65	21	-1 081	-405
<b>Ago</b>	P -2 512	-	-2 512	3 215	1 369	687	1 159	61	21	-488	-297
<b>Sep</b>	P -4 082	350	-4 432	3 189	1 432	720	1 037	65	20	112	695
<b>Oct</b>	P -5 712	200	-5 912	3 911	1 714	773	1 424	59	20	319	1 404
<b>Nov</b>	P -4 544	-	-4 544	4 366	2 546	686	1 134	84	18	317	-241
<b>Dic</b>	P -5 872	650	-6 522	3 413	1 385	741	1 287	811	57	7	1 585
<b>15 Ene</b>	P -4 973	-	-4 973	3 584	1 864	851	869	69	16	392	912
<b>Feb</b>	P -8 054	897	-8 951	5 677	3 447	742	1 488	58	19	21	2 280
<b>Mar</b>	P -7 798	-	-7 798	4 400	2 210	686	1 504	993	22	17	2 366
<b>Abr</b>	P -10 194	-	-10 194	4 793	2 857	371	1 565	27	20	199	5 154
<b>May</b>	P -10 459	-	-10 459	6 122	3 229	709	2 184	109	19	735	3 474
<b>Jun</b>	P -7 080	-	-7 080	4 087	1 917	415	1 756	51	19	1	2 920
<b>Jul</b>	P -7 434	-	-7 434	4 033	1 678	513	1 843	41	18	-	3 342
<b>Ago</b>	P -5 073	-	-5 073	2 427	1 202	337	888	38	18	174	2 417

**22. MERCADOS SECUNDARIOS DE VALORES**  
**A) Mercado de deuda en anotaciones en cuenta**

**22.6 Bonos y obligaciones no segregados y principales de deuda segregada del Estado**  
**Saldos nominales. Cartera registrada**

Millones de euros

	Instituciones Financieras Monetarias (IFM) excepto Fondos del Mercado Monetario (FMM)			Fondos del Mercado Monetario y Otros intermediarios financieros				Sociedades no financieras	Hogares e ISFLSH	Administraciones Públicas	Resto del mundo	
	Total	Banco de España	Otras IFM excepto FMM	Total	Instituciones de inversión colectiva (a)	Seguros y fondos de pensiones	Resto de intermediarios financieros					
Saldo en circulación	1	2	3	4	5	6	7	8	9	10	11	12
<b>09</b>	376 588	75 416	14 163	61 253	54 166	19 762	29 662	4 742	14 539	3 122	55 733	173 612
<b>10</b>	437 157	57 032	18 022	39 011	67 154	23 918	40 206	3 030	14 948	2 330	60 024	235 668
<b>11</b>	489 909	80 676	26 170	54 507	79 700	24 631	49 951	5 118	12 502	3 660	65 811	247 560
<b>12</b>	556 848	179 322	37 783	141 539	83 582	23 674	57 144	2 765	14 449	2 827	79 009	197 659
<b>13</b>	622 604	174 274	29 461	144 812	114 975	35 136	76 965	2 874	22 260	3 253	59 172	248 670
<b>14 Feb</b>	642 247	190 732	29 289	161 443	116 419	36 716	77 203	2 500	19 967	3 156	60 106	251 866
<b>Mar</b>	652 895	185 521	31 105	154 416	121 869	38 479	78 589	4 800	21 026	3 171	60 167	261 142
<b>Abr</b>	650 310	192 172	32 479	159 693	121 763	38 647	78 694	4 422	20 902	3 081	54 775	257 618
<b>May</b>	664 967	193 816	32 253	161 562	123 336	40 387	78 934	4 016	21 434	3 100	60 462	262 820
<b>Jun</b>	678 922	196 802	29 634	167 169	121 499	39 839	77 674	3 987	21 835	3 039	62 241	273 506
<b>Jul</b>	672 839	190 603	29 947	160 655	127 917	43 088	81 086	3 742	19 859	2 902	53 821	277 739
<b>Ago</b>	676 587	192 712	28 576	164 135	125 785	40 822	81 405	3 559	19 474	2 878	52 383	283 355
<b>Sep</b>	685 613	189 360	29 826	159 534	124 787	39 769	81 620	3 398	18 729	2 890	56 464	293 383
<b>Oct</b>	676 345	181 299	31 584	149 715	124 352	39 121	81 633	3 599	19 434	2 811	51 538	296 910
<b>Nov</b>	684 516	174 923	31 775	143 148	127 083	37 259	85 898	3 926	15 214	2 884	53 348	311 064
<b>Dic</b>	691 420	172 532	31 985	140 547	130 434	37 862	88 861	3 711	18 716	2 916	52 971	313 851
<b>15 Ene</b>	711 034	180 565	38 364	142 202	128 343	37 651	86 703	3 989	14 947	3 694	55 183	328 302
<b>Feb</b>	698 957	164 958	36 678	128 280	126 722	36 377	88 098	2 247	15 053	4 447	48 214	339 561
<b>Mar</b>	707 721	164 947	37 592	127 355	127 863	35 688	89 550	2 624	14 490	4 702	48 630	347 088
<b>Abr</b>	698 173	154 482	37 999	116 483	124 779	33 174	88 938	2 667	12 865	4 400	45 777	355 871
<b>May</b>	708 373	165 524	41 058	124 466	122 848	31 211	89 108	2 529	12 516	5 028	45 067	357 390
<b>Jun</b>	723 317	183 635	47 411	136 224	122 570	29 835	89 398	3 337	13 546	4 958	42 489	356 119
<b>Jul</b>	715 660	180 119	49 307	130 812	117 650	28 578	86 291	2 781	12 807	4 925	43 352	356 806
<b>Ago</b>	724 690	193 189	53 038	140 150	116 361	27 181	85 902	3 278	12 558	5 066	42 700	354 816
<b>Sep</b>	737 464	196 931	57 724	139 207	116 637	27 059	86 096	3 483	12 992	4 725	42 984	363 195



**22. MERCADOS SECUNDARIOS DE VALORES**  
**A) Mercado de deuda en anotaciones en cuenta**

**22.7 Bonos y obligaciones no segregados y principales de deuda segregada del Estado**  
**Saldos nominales. Cartera a vencimiento**

Millones de euros

	Saldo en circulación	Instituciones Financieras Monetarias (IFM) excepto Fondos del Mercado Monetario (FMM)			Fondos del Mercado Monetario y Otros intermediarios financieros				Sociedades no financieras	Hogares e ISFLSH	Administraciones Públicas	Resto del mundo	
		Total	Banco de España	Otras IFM excepto FMM	Total	Instituciones de inversión colectiva (a)	Seguros y fondos de pensiones	Resto de intermediarios financieros					
	1	2	3	4	5	6	7	8	9	10	11	12	
<b>09</b>		376 588	118 262	14 142	104 120	39 418	9 526	26 438	3 454	6 354	2 433	44 578	165 543
<b>10</b>		437 157	118 014	17 863	100 152	59 377	15 431	41 945	2 000	8 957	1 952	57 247	191 609
<b>11</b>		489 909	166 216	24 670	141 546	77 642	18 270	57 970	1 402	8 753	3 115	60 618	173 564
<b>12</b>	P	556 848	202 711	29 625	173 086	86 444	18 563	67 021	860	12 719	2 606	62 291	190 078
<b>13</b>	P	622 604	206 249	29 461	176 788	112 105	27 543	83 774	788	17 646	3 052	57 381	226 172
<b>14 Ene</b>	P	630 507	219 581	29 098	190 483	110 828	26 943	83 144	741	16 377	3 061	55 146	225 514
<b>Feb</b>	P	642 247	214 061	29 098	184 963	114 588	29 445	84 137	1 006	17 417	3 097	54 603	238 481
<b>Mar</b>	P	652 895	219 105	29 098	190 007	118 533	30 409	85 254	2 869	17 703	3 089	54 710	239 755
<b>Abr</b>	P	650 310	221 742	28 446	193 295	119 912	31 980	85 453	2 479	18 029	3 032	54 109	233 487
<b>May</b>	P	664 967	227 402	28 446	198 956	120 141	32 720	85 398	2 023	18 757	3 044	54 511	241 111
<b>Jun</b>	P	678 922	227 806	28 446	199 360	120 083	32 533	85 602	1 947	18 539	2 998	54 561	254 936
<b>Jul</b>	P	672 839	229 904	28 569	201 336	123 277	33 325	88 094	1 858	17 573	2 846	52 813	246 427
<b>Ago</b>	P	676 587	233 149	28 569	204 580	123 086	32 921	88 256	1 909	17 586	2 843	52 894	247 029
<b>Sep</b>	P	685 613	238 837	28 569	210 268	123 078	32 650	88 549	1 879	17 541	2 828	52 619	250 711
<b>Oct</b>	P	676 345	241 896	28 597	213 298	123 166	32 328	88 834	2 004	17 701	2 749	48 147	242 687
<b>Nov</b>	P	684 516	241 899	28 982	212 917	126 459	31 638	92 798	2 022	13 187	2 768	46 089	254 115
<b>Dic</b>	P	691 420	237 134	29 397	207 736	128 740	31 739	94 974	2 027	13 339	2 758	45 401	264 047
<b>15 Ene</b>	P	711 034	226 874	29 397	197 476	128 886	32 049	94 622	2 216	13 708	3 603	45 112	292 851
<b>Feb</b>	P	698 957	223 773	29 447	194 326	127 106	32 026	94 155	925	13 567	4 337	46 822	283 352
<b>Mar</b>	P	707 721	227 985	33 109	194 877	127 425	31 010	95 275	1 140	12 181	4 540	46 411	289 179
<b>Abr</b>	P	698 173	223 298	36 353	186 944	125 417	29 503	94 936	978	11 664	4 214	45 044	288 536
<b>May</b>	P	708 373	230 842	40 673	190 168	124 765	28 813	94 731	1 221	11 187	4 816	44 503	292 260
<b>Jun</b>	P	723 317	242 679	45 143	197 536	122 580	26 954	94 351	1 274	11 636	4 697	43 649	298 075
<b>Jul</b>	P	715 660	238 774	49 295	189 478	119 700	25 569	92 864	1 267	11 220	4 592	44 142	297 233
<b>Ago</b>	P	724 690	240 014	53 025	186 988	118 718	24 912	92 585	1 221	11 094	4 698	43 262	306 904

**22. MERCADOS SECUNDARIOS DE VALORES**  
**A) Mercado de deuda en anotaciones en cuenta**

**22.8 Bonos y obligaciones no segregados y principales de deuda segregada del Estado**  
**Operaciones simultáneas y con pacto de recompra**

Millones de euros

		Instituciones Financieras Monetarias (IFM) excepto Fondos del Mercado Monetario (FMM)			Fondos del Mercado Monetario y Otros intermediarios financieros				Sociedades no financieras	Hogares e ISFLSH	Administraciones Públicas	Resto del mundo
		Total	Banco de España	Otras IFM excepto FMM	Total	Instituciones de inversión colectiva (a)	Seguros y fondos de pensiones	Resto de intermediarios financieros				
	1	2	3	4	5	6	7	8	9	10	11	
<b>09</b>		-42 846	21	-42 867	14 748	10 236	3 224	1 288	8 185	690	11 155	8 069
<b>10</b>		-60 982	159	-61 141	7 777	8 487	-1 740	1 030	5 991	378	2 777	44 059
<b>11</b>		-85 540	1 499	-87 039	2 058	6 362	-8 019	3 715	3 748	545	5 193	73 996
<b>12</b>	P	-23 389	8 157	-31 547	-2 862	5 111	-9 878	1 905	1 730	221	16 718	7 582
<b>13</b>	P	-31 976	-	-31 976	2 870	7 593	-6 809	2 086	4 614	201	1 792	22 499
<b>14 Ene</b>	P	-28 702	382	-29 083	3 780	8 673	-6 592	1 699	2 493	50	3 531	18 848
<b>Feb</b>	P	-23 329	191	-23 519	1 832	7 271	-6 934	1 495	2 550	59	5 503	13 385
<b>Mar</b>	P	-33 584	2 007	-35 590	3 336	8 070	-6 665	1 931	3 323	82	5 457	21 387
<b>Abr</b>	P	-29 570	4 033	-33 603	1 851	6 668	-6 759	1 942	2 873	49	666	24 131
<b>May</b>	P	-33 587	3 807	-37 394	3 195	7 666	-6 464	1 992	2 677	55	5 951	21 709
<b>Jun</b>	P	-31 004	1 187	-32 191	1 416	7 305	-7 929	2 039	3 296	41	7 680	18 570
<b>Jul</b>	P	-39 302	1 378	-40 680	4 640	9 763	-7 007	1 884	2 286	55	1 009	31 312
<b>Ago</b>	P	-40 437	8	-40 445	2 699	7 901	-6 851	1 649	1 888	35	-511	36 326
<b>Sep</b>	P	-49 477	1 257	-50 734	1 709	7 119	-6 929	1 519	1 189	62	3 845	42 673
<b>Oct</b>	P	-60 596	2 986	-63 583	1 187	6 793	-7 201	1 595	1 733	62	3 391	54 223
<b>Nov</b>	P	-66 976	2 793	-69 769	624	5 621	-6 900	1 903	2 028	116	7 259	56 949
<b>Dic</b>	P	-64 602	2 588	-67 190	1 693	6 123	-6 113	1 683	5 377	158	7 569	49 804
<b>15 Ene</b>	P	-46 308	8 966	-55 275	-543	5 602	-7 919	1 773	1 239	91	10 071	35 451
<b>Feb</b>	P	-58 815	7 232	-66 046	-383	4 351	-6 057	1 323	1 486	111	1 392	56 209
<b>Mar</b>	P	-63 038	4 484	-67 522	438	4 678	-5 724	1 484	2 310	162	2 219	57 909
<b>Abr</b>	P	-68 816	1 646	-70 462	-638	3 671	-5 998	1 688	1 201	185	733	67 335
<b>May</b>	P	-65 318	385	-65 702	-1 918	2 398	-5 623	1 308	1 329	211	564	65 131
<b>Jun</b>	P	-59 044	2 267	-61 311	-10	2 882	-4 954	2 062	1 909	261	-1 160	58 045
<b>Jul</b>	P	-58 654	12	-58 666	-2 050	3 008	-6 573	1 515	1 588	332	-789	59 573
<b>Ago</b>	P	-46 825	13	-46 838	-2 357	2 268	-6 683	2 057	1 464	368	-562	47 912

**22. MERCADOS SECUNDARIOS DE VALORES**  
**A) Mercado de deuda en anotaciones en cuenta**

**22.9 Letras del Tesoro**  
**Importes negociados**

Millones de euros

	Conjunto del mercado						Entre titulares de cuentas					
	Total	Operaciones simples al contado	Operaciones simples a plazo	Operaciones con pacto de recompra	Operaciones simultáneas al contado	Operaciones simultáneas a plazo	Total	Operaciones simples al contado	Operaciones simples a plazo	Operaciones con pacto de recompra	Operaciones simultáneas al contado	Operaciones simultáneas a plazo
	1	2	3	4	5	6	7	8	9	10	11	12
<b>09</b>	3 091 844	197 502	5 087	2 107 507	780 623	1 125	862 448	81 441	2 060	-	777 823	1 125
<b>10</b>	3 319 700	420 292	10 249	1 594 756	1 291 687	2 716	362 121	88 218	45	-	1 271 289	2 569
<b>11</b>	3 692 347	876 841	24 004	1 213 816	1 571 021	6 665	651 528	138 749	3 476	-	1 502 638	6 665
<b>12</b>	2 954 645	815 335	16 281	682 733	1 436 523	3 773	597 312	180 854	1 913	-	1 410 772	3 773
<b>13</b>	2 781 259	891 504	19 518	553 084	1 307 410	9 745	522 409	239 107	4 733	-	1 269 061	9 507
<b>14</b>	2 065 348	719 427	24 702	553 603	767 358	257	032 591	278 152	5 364	-	748 818	257
<b>14 Feb</b>	209 200	76 285	670	47 675	84 520	50	118 357	34 910	260	-	83 138	50
<b>Mar</b>	183 648	59 289	771	53 093	70 495	-	92 378	22 654	222	-	69 502	-
<b>Abr</b>	193 688	61 562	620	66 750	64 757	-	86 880	22 612	464	-	63 805	-
<b>May</b>	198 064	70 166	2 492	63 045	62 361	-	83 991	23 538	977	-	59 476	-
<b>Jun</b>	145 205	57 757	1 483	31 152	54 792	20	80 155	26 034	291	-	53 811	20
<b>Jul</b>	148 211	51 036	1 176	35 078	60 833	88	81 376	20 950	133	-	60 204	88
<b>Ago</b>	114 386	37 906	1 368	27 753	47 359	-	61 771	14 907	154	-	46 711	-
<b>Sep</b>	158 926	50 295	3 090	46 201	59 340	-	76 136	19 238	366	-	56 532	-
<b>Oct</b>	181 665	68 976	5 257	44 725	62 707	-	86 834	25 718	475	-	60 641	-
<b>Nov</b>	156 105	54 617	4 657	45 721	51 109	-	70 124	19 171	1 153	-	49 799	-
<b>Dic</b>	149 910	53 747	749	43 552	51 762	100	69 512	17 422	436	-	51 553	100
<b>15 Ene</b>	145 343	54 057	947	42 615	47 723	-	67 826	19 955	474	-	47 397	-
<b>Feb</b>	155 605	52 948	753	57 107	44 777	20	68 057	23 694	450	-	43 894	20
<b>Mar</b>	173 963	52 502	227	72 709	48 425	100	72 134	23 418	227	-	48 389	100
<b>Abr</b>	134 851	42 037	296	42 461	50 057	-	70 902	21 173	296	-	49 433	-
<b>May</b>	165 445	44 254	839	63 351	56 681	320	76 730	19 894	201	-	56 314	320
<b>Jun</b>	201 022	72 220	544	64 525	63 383	350	93 324	29 530	193	-	63 251	350
<b>Jul</b>	185 117	72 860	2 006	51 025	58 789	437	90 778	32 188	629	-	57 524	437
<b>Ago</b>	155 323	65 065	3 049	40 728	46 481	-	73 625	27 740	755	-	45 130	-
<b>Sep</b>	141 583	71 498	2 006	31 895	36 183	-	70 095	34 467	332	-	35 296	-

**22. MERCADOS SECUNDARIOS DE VALORES**  
**A) Mercado de deuda en anotaciones en cuenta**

**22.10 Letras del Tesoro**  
**Operaciones simples al contado**  
**Importes negociados y tipos de interés**

Millones de euros y porcentajes

	Importes negociados				Tipos de interés											
	Conjunto del mercado				Conjunto del mercado						Entre titulares de cuentas					
	Hasta tres meses	De tres a seis meses	De seis a doce meses	A más de doce meses	Hasta tres meses	De tres a seis meses	A seis meses	De seis a doce meses	A doce meses	A más de doce meses	Hasta tres meses	De tres a seis meses	A seis meses	De seis a doce meses	A doce meses	A más de doce meses
1	2	3	4	5	6	7	8	9	10	11	12	13	14	15	16	
<b>09</b>	47 755	69 841	79 906	-	0,69	0,77	0,87	0,95	0,95	-	0,67	0,77	0,80	1,00	0,99	-
<b>10</b>	104 481	90 573	177 620	47 617	0,69	1,08	1,17	1,47	1,63	2,01	0,68	1,01	1,25	1,49	1,69	2,06
<b>11</b>	204 213	185 694	388 302	98 632	1,58	2,20	2,51	2,85	3,16	3,35	1,58	2,09	2,35	2,70	3,04	3,25
<b>12</b>	194 383	201 575	334 563	84 814	0,62	1,45	1,76	2,34	2,74	2,88	0,84	1,47	1,81	2,31	2,67	2,83
<b>13</b>	177 425	232 261	455 215	26 603	0,23	0,30	0,44	0,58	1,04	1,30	0,30	0,56	0,74	0,99	1,17	1,37
<b>14</b>	177 306	160 765	381 356	-	0,13	0,15	0,18	0,20	0,25	-	0,15	0,23	0,28	0,35	0,41	-
<b>14 Feb</b>	22 206	18 661	35 418	-	0,21	0,24	0,38	0,30	0,43	-	0,25	0,36	0,43	0,54	0,62	-
<b>Mar</b>	16 219	15 492	27 579	-	0,17	0,19	0,14	0,23	0,26	-	0,23	0,33	0,41	0,48	0,56	-
<b>Abr</b>	17 014	16 265	28 282	-	0,24	0,22	0,31	0,31	0,30	-	0,33	0,40	0,41	0,49	0,56	-
<b>May</b>	14 836	15 230	40 099	-	0,18	0,23	0,22	0,33	0,45	-	0,23	0,34	0,36	0,49	0,59	-
<b>Jun</b>	12 487	11 998	33 272	-	0,13	0,12	0,08	0,18	0,13	-	0,13	0,18	0,19	0,32	0,37	-
<b>Jul</b>	10 230	8 962	31 844	-	0,11	0,09	0,08	0,13	0,17	-	0,09	0,12	0,16	0,19	0,24	-
<b>Ago</b>	10 035	9 206	18 665	-	0,06	0,04	0,09	0,06	0,11	-	0,03	0,06	0,08	0,11	0,16	-
<b>Sep</b>	11 747	11 037	27 512	-	0,04	0,08	0,07	0,10	0,11	-	0,04	0,08	0,09	0,14	0,18	-
<b>Oct</b>	17 169	13 450	38 357	-	0,06	0,11	0,15	0,16	0,17	-	0,05	0,14	0,17	0,27	0,30	-
<b>Nov</b>	11 074	10 394	33 149	-	0,06	0,08	0,17	0,11	0,17	-	-0,00	0,15	0,24	0,27	0,31	-
<b>Dic</b>	10 588	8 807	34 353	-	0,08	0,12	0,22	0,13	0,20	-	0,10	0,20	0,27	0,31	0,35	-
<b>15 Ene</b>	9 382	13 157	31 518	-	0,03	0,04	0,05	0,07	0,13	-	-0,02	0,06	0,12	0,14	0,19	-
<b>Feb</b>	9 163	13 668	30 117	-	0,02	0,04	0,06	0,06	0,07	-	0,01	0,05	0,09	0,12	0,15	-
<b>Mar</b>	12 535	10 331	29 636	-	0,02	0,02	0,02	0,02	0,04	-	-0,01	0,02	0,05	0,05	0,06	-
<b>Abr</b>	8 253	13 285	20 500	-	0,02	0,01	0,02	0,01	0,01	-	-0,03	-0,01	0,01	0,01	0,02	-
<b>May</b>	10 333	9 525	24 396	-	0,04	0,01	0,00	0,01	0,00	-	-0,02	-0,01	0,01	-0,01	0,01	-
<b>Jun</b>	20 332	17 599	34 290	-	0,02	0,01	0,04	0,03	0,11	-	0,01	0,04	0,05	0,06	0,15	-
<b>Jul</b>	15 424	15 550	41 887	-	0,01	0,01	0,01	0,04	0,04	-	-0,07	-0,00	0,01	0,05	0,07	-
<b>Ago</b>	10 360	12 481	42 224	-	0,03	-0,00	0,00	0,02	0,03	-	-0,09	-0,04	0,01	0,02	0,04	-
<b>Sep</b>	14 043	13 165	44 290	-	0,01	0,00	0,01	0,03	0,03	-	-0,10	-0,01	0,01	0,03	0,05	-

**22. MERCADOS SECUNDARIOS DE VALORES**  
**A) Mercado de deuda en anotaciones en cuenta**

**22.11 Letras del Tesoro**  
**Operaciones simultáneas al contado**  
**Importes negociados y tipos de interés**  
*Millones de euros y porcentajes*

	Importes negociados						Tipos de interés									
	Conjunto del mercado						Conjunto del mercado					Entre titulares de cuentas				
	Día a día	Hasta un mes	De uno a tres meses	De tres a seis meses	De seis a doce meses	A más de doce meses	Día a día	A una semana	A un mes	A tres meses	A seis meses	Día a día	A una semana	A un mes	A tres meses	A seis meses
1	2	3	4	5	6	7	8	9	10	11	12	13	14	15	16	
<b>09</b>	677 290	97 669	2 904	2 298	463	-	0,62	0,59	0,58	0,63	0,65	0,62	0,59	0,58	0,63	0,65
<b>10</b>	1 147 826	138 977	2 143	1 880	861	1	0,41	0,40	0,49	0,56	0,59	0,41	0,40	0,49	0,56	0,59
<b>11</b>	1 385 024	154 686	17 431	2 263	7 636	3 982	0,89	0,97	1,17	1,19	1,18	0,89	0,97	1,15	1,19	1,18
<b>12</b>	1 285 656	138 672	5 088	5 288	1 819	-	0,19	0,32	0,37	0,42	0,46	0,19	0,32	0,37	0,43	0,46
<b>13</b>	1 218 606	82 712	6 091	1	-	-	0,08	0,14	0,34	0,34	-	0,08	0,15	0,34	0,35	-
<b>14</b>	690 709	75 462	1 188	-	-	-	0,08	0,07	0,12	0,14	-	0,08	0,07	0,12	0,14	-
<b>14 Feb</b>	75 205	9 315	0	-	-	-	0,18	0,14	0,19	-	-	0,18	0,13	0,19	-	-
<b>Mar</b>	60 690	9 703	101	-	-	-	0,20	0,18	0,17	0,20	-	0,20	0,20	0,17	0,20	-
<b>Abr</b>	56 691	8 051	15	-	-	-	0,24	0,21	0,36	-	-	0,24	0,21	0,36	-	-
<b>May</b>	58 093	4 090	178	-	-	-	0,24	0,13	0,15	-	-	0,24	0,16	0,15	-	-
<b>Jun</b>	50 312	4 293	188	-	-	-	0,06	0,11	0,07	0,08	-	0,06	0,11	0,07	0,08	-
<b>Jul</b>	54 141	6 692	-	-	-	-	0,03	-0,00	0,08	-	-	0,03	-0,00	0,08	-	-
<b>Ago</b>	43 147	4 112	100	-	-	-	-0,02	0,03	0,05	-	-	-0,02	0,03	0,05	-	-
<b>Sep</b>	53 599	5 740	-	-	-	-	-0,00	-0,03	0,03	-	-	-0,00	-0,00	0,03	-	-
<b>Oct</b>	58 043	4 497	167	-	-	-	-0,01	-0,01	0,06	-	-	-0,01	0,00	0,06	-	-
<b>Nov</b>	47 756	3 117	236	-	-	-	-0,01	-0,02	-0,03	-	-	-0,01	-0,02	-0,03	-	-
<b>Dic</b>	47 626	4 085	52	-	-	-	-0,04	-0,05	0,10	-	-	-0,03	-0,05	0,10	-	-
<b>15 Ene</b>	44 256	3 414	-	-	54	-	-0,06	-0,08	0,01	-	-	-0,06	-0,08	0,01	-	-
<b>Feb</b>	42 430	1 685	661	-	-	-	-0,02	0,00	0,05	0,05	-	-0,02	-0,01	0,05	0,05	-
<b>Mar</b>	45 577	2 848	0	-	-	-	-0,06	-0,01	0,01	-	-	-0,06	-0,01	0,01	-	-
<b>Abr</b>	47 984	1 780	293	-	-	-	-0,14	-0,06	-0,03	-	-	-0,14	-0,06	-0,03	-	-
<b>May</b>	54 234	1 720	528	-	200	-	-0,16	-0,08	-0,05	-	-	-0,16	-0,08	-0,05	-	-
<b>Jun</b>	59 795	3 589	-	-	-	-	-0,16	-0,07	-	-	-	-0,16	-0,07	-	-	-
<b>Jul</b>	57 644	845	300	-	-	-	-0,18	-0,14	-	-	-	-0,18	-0,14	-	-	-
<b>Ago</b>	44 025	2 110	235	111	-	-	-0,20	-0,16	-	-	-	-0,20	-0,16	-	-	-
<b>Sep</b>	33 513	2 562	107	-	-	-	-0,20	-0,17	-	-	-	-0,20	-0,17	-	-	-

**22. MERCADOS SECUNDARIOS DE VALORES**  
**A) Mercado de deuda en anotaciones en cuenta**

**22.12 Letras del Tesoro**  
**Operaciones con pacto de recompra**  
**Importes negociados y tipos de interés**  
*Millones de euros y porcentajes*

	Importes negociados						Tipos de interés									
	Conjunto del mercado						Conjunto del mercado					Entre titulares de cuentas				
	Día a día	Hasta un mes	De uno a tres meses	De tres a seis meses	De seis a doce meses	A más de doce meses	Día a día	A una semana	A un mes	A tres meses	A seis meses	Día a día	A una semana	A un mes	A tres meses	A seis meses
1	2	3	4	5	6	7	8	9	10	11	12	13	14	15	16	
<b>09</b>	1 938 564	157 095	7 676	3 631	540	-	0,60	0,57	0,59	0,75	0,79	-	-	-	-	-
<b>10</b>	1 459 209	128 646	3 331	2 332	1 134	104	0,41	0,43	0,53	0,77	1,21	-	-	-	-	-
<b>11</b>	1 109 877	100 581	2 218	476	620	43	0,94	0,96	1,08	1,20	1,80	-	-	-	-	-
<b>12</b>	634 696	45 946	1 194	461	417	19	0,20	0,28	0,39	0,80	1,45	-	-	-	-	-
<b>13</b>	526 944	25 247	752	67	61	13	0,08	0,20	0,38	0,54	0,55	-	-	-	-	-
<b>14</b>	537 340	15 840	379	10	35	-	0,11	0,14	0,17	0,48	0,27	-	-	-	-	-
<b>14 Feb</b>	47 189	476	10	0	0	-	0,19	0,25	0,19	0,52	-	-	-	-	-	-
<b>Mar</b>	52 555	518	18	1	0	-	0,21	0,22	0,23	0,39	0,21	-	-	-	-	-
<b>Abr</b>	62 624	4 092	31	2	0	-	0,26	0,26	0,27	0,51	0,36	-	-	-	-	-
<b>May</b>	61 539	1 477	23	1	6	-	0,24	0,25	0,27	0,49	0,33	-	-	-	-	-
<b>Jun</b>	30 195	925	10	2	20	-	0,07	0,08	0,23	0,57	0,15	-	-	-	-	-
<b>Jul</b>	34 109	879	89	1	0	-	0,03	0,05	0,12	0,41	0,20	-	-	-	-	-
<b>Ago</b>	26 718	1 029	6	0	0	-	0,02	0,05	0,07	0,55	0,07	-	-	-	-	-
<b>Sep</b>	45 411	785	3	1	0	-	0,01	0,02	0,05	0,59	0,02	-	-	-	-	-
<b>Oct</b>	44 155	564	4	0	2	-	0,01	0,02	0,18	0,40	0,37	-	-	-	-	-
<b>Nov</b>	45 062	657	2	1	1	-	0,09	0,04	0,06	0,56	0,62	-	-	-	-	-
<b>Dic</b>	40 855	2 691	3	0	2	-	0,06	0,21	0,11	0,62	0,14	-	-	-	-	-
<b>15 Ene</b>	40 522	2 030	62	0	1	-	0,02	0,02	0,04	0,15	0,17	-	-	-	-	-
<b>Feb</b>	56 721	377	3	2	4	-	0,01	0,03	0,04	0,40	0,02	-	-	-	-	-
<b>Mar</b>	70 782	1 883	41	0	3	-	0,03	0,02	0,02	0,54	0,43	-	-	-	-	-
<b>Abr</b>	40 303	2 123	34	-	1	-	0,08	0,03	0,12	0,07	-	-	-	-	-	-
<b>May</b>	63 156	192	2	0	-	-	0,09	0,01	0,11	0,61	-	-	-	-	-	-
<b>Jun</b>	64 153	369	3	-	0	-	0,10	0,01	0,07	0,69	-	-	-	-	-	-
<b>Jul</b>	50 763	232	30	0	0	-	0,09	0,00	0,09	0,62	0,40	-	-	-	-	-
<b>Ago</b>	40 355	334	38	0	0	-	0,12	0,00	0,03	0,69	-	-	-	-	-	-
<b>Sep</b>	31 413	478	3	0	0	-	0,13	0,00	0,03	0,69	0,47	-	-	-	-	-

**22. MERCADOS SECUNDARIOS DE VALORES**  
**A) Mercado de deuda en anotaciones en cuenta**

**22.13 Bonos y Obligaciones del Estado no segregados**  
**Importes negociados**

Millones de euros

	Conjunto del mercado						Entre titulares de cuentas					
	Total	Operaciones simples al contado	Operaciones simples a plazo	Operaciones con pacto de recompra	Operaciones simultáneas al contado	Operaciones simultáneas a plazo	Total	Operaciones simples al contado	Operaciones simples a plazo	Operaciones con pacto de recompra	Operaciones simultáneas al contado	Operaciones simultáneas a plazo
	1	2	3	4	5	6	7	8	9	10	11	12
<b>09</b>	14 959 220	2 250 988	137 327	6 098 191	6 452 021	20 693	6 514 750	549 774	5 048	-	5 939 748	20 179
<b>10</b>	14 969 687	4 178 095	135 317	3 967 325	6 628 567	60 383	7 056 407	867 166	6 935	-	6 125 074	57 600
<b>11</b>	16 286 745	6 034 597	176 136	2 740 862	7 286 806	48 343	7 494 864	807 646	10 925	-	6 629 648	46 646
<b>12</b>	11 049 008	3 907 739	131 860	1 922 506	5 048 414	38 489	5 443 583	657 874	10 478	-	4 738 052	37 179
<b>13</b>	11 868 507	4 165 781	220 156	1 888 763	5 466 871	126 935	6 455 611	1 041 976	29 375	-	5 258 831	125 429
<b>14</b>	14 754 949	5 547 876	347 250	2 496 342	6 270 703	92 779	7 117 491	1 099 931	51 462	-	5 873 964	92 134
<b>14 Feb</b>	1 269 905	468 182	23 497	220 482	552 564	5 179	655 653	115 724	926	-	533 910	5 093
<b>Mar</b>	1 239 335	454 031	28 473	220 645	524 537	11 649	611 035	94 848	2 511	-	502 028	11 649
<b>Abr</b>	1 143 539	430 872	20 594	190 306	499 447	2 321	571 246	94 239	2 054	-	472 656	2 296
<b>May</b>	1 218 617	484 614	26 707	198 366	507 412	1 518	562 595	87 948	2 607	-	470 522	1 518
<b>Jun</b>	1 309 666	473 850	46 047	220 371	547 513	21 885	640 689	89 454	18 400	-	511 023	21 811
<b>Jul</b>	1 486 308	565 000	38 163	262 801	617 618	2 725	693 574	108 760	2 893	-	579 196	2 725
<b>Ago</b>	1 173 821	424 259	30 974	239 252	476 245	3 091	504 323	59 790	2 396	-	439 045	3 091
<b>Sep</b>	1 248 499	488 661	26 375	200 554	521 445	11 463	555 955	82 520	1 652	-	460 344	11 440
<b>Oct</b>	1 281 510	474 047	27 434	199 963	573 206	6 861	628 282	93 980	3 923	-	523 693	6 866
<b>Nov</b>	1 031 401	398 358	36 167	170 705	425 521	649	480 690	71 077	9 078	-	399 889	645
<b>Dic</b>	925 588	349 402	21 910	154 048	382 682	17 547	438 853	58 023	3 463	-	359 863	17 504
<b>15 Ene</b>	1 069 037	513 666	35 041	125 592	389 421	5 318	470 947	104 813	3 381	-	357 435	5 318
<b>Feb</b>	1 019 052	504 684	34 238	129 850	348 022	2 257	417 730	91 443	2 586	-	321 443	2 257
<b>Mar</b>	1 026 494	507 325	30 860	124 006	349 205	15 098	415 780	83 664	2 875	-	314 159	15 083
<b>Abr</b>	890 325	464 844	27 821	100 623	295 770	1 267	327 764	69 127	3 319	-	254 051	1 267
<b>May</b>	814 397	426 333	21 495	83 263	279 785	3 522	318 484	67 430	3 007	-	244 525	3 522
<b>Jun</b>	895 321	459 569	24 164	82 148	314 384	15 057	385 238	83 491	3 307	-	283 383	15 057
<b>Jul</b>	847 078	446 449	14 404	92 348	286 175	7 702	323 490	59 726	2 450	-	254 756	6 558
<b>Ago</b>	714 030	366 909	13 994	77 920	248 244	6 964	264 042	42 870	1 149	-	213 242	6 782
<b>Sep</b>	800 638	423 295	13 984	73 479	274 211	15 669	327 319	66 059	2 120	-	243 470	15 669

**22. MERCADOS SECUNDARIOS DE VALORES**  
**A) Mercado de deuda en anotaciones en cuenta**

**22.14 Bonos y obligaciones del Estado no segregados**  
**Operaciones simples al contado**  
**Importes negociados y tipos de interés**

Millones de euros y porcentajes

	Importes negociados								Tipos de interés									
	Conjunto del mercado								Conjunto del mercado					Entre titulares de cuentas				
	Hasta un año	De uno a dos años	De dos a tres años	De tres a cuatro años	De cuatro a seis años	De seis a diez años	De diez a veinte años	De veinte a treinta años	A tres años	A cinco años	A diez años	A quince años	A treinta años	A tres años	A cinco años	A diez años	A quince años	A treinta años
1	2	3	4	5	6	7	8	9	10	11	12	13	14	15	16	17	18	
<b>09</b>	101 698	137 232	260 180	267 654	419 197	528 438	322 416	214 173	2,32	3,11	4,02	4,49	4,77	2,23	2,98	3,97	4,39	4,58
<b>10</b>	236 799	376 261	560 366	367 223	756 500	1 000 134	546 995	333 818	2,60	3,30	4,26	4,75	5,03	2,64	3,28	4,25	4,77	5,11
<b>11</b>	377 179	600 353	779 458	546 895	930 519	1 734 464	688 138	377 591	4,04	4,37	5,43	5,68	5,75	3,97	4,64	5,44	5,90	6,05
<b>12</b>	321 147	454 236	556 696	411 603	635 557	990 089	332 998	205 414	3,97	4,86	5,86	5,94	6,23	3,98	4,84	5,85	6,31	6,39
<b>13</b>	256 578	474 631	657 055	368 477	626 722	1 066 195	534 067	182 056	2,74	3,56	4,74	5,10	5,18	2,53	3,30	4,56	4,95	5,23
<b>14</b>	340 971	472 954	649 003	407 872	1 222 065	1 258 163	983 141	213 707	0,99	1,57	2,90	3,25	4,07	0,92	1,46	2,72	3,31	3,92
<b>14 Feb</b>	18 519	55 430	54 662	56 030	82 664	100 215	81 434	19 228	1,66	2,34	3,89	4,04	4,65	1,53	2,22	3,56	4,03	4,56
<b>Mar</b>	18 155	37 946	48 521	46 658	84 573	101 606	97 233	19 339	1,46	2,16	3,72	3,78	4,66	1,26	1,96	3,31	3,82	4,34
<b>Abr</b>	26 108	33 612	43 694	35 028	81 136	100 143	91 505	19 645	1,21	2,04	3,42	3,61	4,63	1,06	1,71	3,10	3,68	4,23
<b>May</b>	36 709	41 440	69 477	29 218	90 673	125 907	74 445	16 745	1,20	1,92	3,09	3,51	4,25	1,05	1,66	2,93	3,50	4,08
<b>Jun</b>	35 669	36 175	78 732	37 398	105 762	101 124	65 839	13 151	0,94	1,40	2,90	3,26	4,00	0,85	1,37	2,71	3,30	3,92
<b>Jul</b>	30 376	40 174	75 358	30 724	150 355	119 080	99 626	19 307	0,75	1,33	2,86	3,32	4,30	0,67	1,26	2,67	3,34	3,98
<b>Ago</b>	33 570	37 725	34 620	19 364	126 193	75 324	81 167	16 297	0,61	1,10	2,55	3,08	3,90	0,58	1,08	2,42	3,04	3,66
<b>Sep</b>	25 476	30 800	50 790	30 466	127 360	99 584	103 157	21 027	0,58	1,05	2,10	2,83	3,58	0,52	0,94	2,20	2,84	3,56
<b>Oct</b>	35 951	41 202	45 434	27 946	121 271	89 529	95 300	17 414	0,63	0,92	2,19	2,75	3,45	0,61	0,98	2,11	2,75	3,47
<b>Nov</b>	29 839	33 904	39 916	26 593	86 541	114 209	48 639	18 718	0,63	1,03	2,17	2,74	3,48	0,67	1,05	2,07	2,76	3,50
<b>Dic</b>	31 134	30 289	42 984	21 476	69 604	100 603	37 512	15 800	0,65	1,07	2,02	1,87	3,15	0,66	0,98	1,79	2,41	3,13
<b>15 Ene</b>	41 674	34 792	54 882	23 309	114 262	140 182	82 461	22 102	0,54	1,02	1,67	2,11	2,83	0,53	0,83	1,54	2,11	2,77
<b>Feb</b>	31 858	45 023	64 384	21 925	105 757	135 587	77 604	22 547	0,48	0,87	1,56	1,88	2,52	0,44	0,79	1,51	1,86	2,50
<b>Mar</b>	32 001	37 289	43 305	20 648	110 014	125 819	118 344	19 904	0,36	0,69	1,13	1,46	2,19	0,25	0,54	1,23	1,71	2,09
<b>Abr</b>	21 035	31 972	46 286	27 545	84 566	127 550	101 797	24 093	0,33	0,71	1,27	0,90	2,25	0,21	0,57	1,31	1,82	2,21
<b>May</b>	20 778	26 323	48 090	38 116	83 941	130 297	61 516	17 271	0,34	0,76	1,72	1,27	2,80	0,29	0,77	1,77	2,33	2,83
<b>Jun</b>	24 053	42 845	46 495	28 152	80 746	131 801	87 412	18 065	0,51	1,19	2,16	1,52	3,36	0,54	1,11	2,23	2,78	3,25
<b>Jul</b>	22 994	29 507	54 681	34 364	89 224	110 399	83 214	22 066	0,48	1,08	2,05	1,36	3,11	0,48	1,04	2,10	2,64	3,14
<b>Ago</b>	16 373	21 830	55 094	22 552	59 739	116 098	59 266	15 957	0,37	1,03	1,95	1,32	2,96	0,39	0,94	1,95	2,37	2,97
<b>Sep</b>	14 865	37 249	48 228	23 656	87 759	115 489	73 749	22 299	0,40	1,07	2,04	1,59	3,20	0,41	1,01	2,03	2,57	3,18

**22. MERCADOS SECUNDARIOS DE VALORES**  
**A) Mercado de deuda en anotaciones en cuenta**

**22.15 Bonos y obligaciones del Estado no segregados**  
**Operaciones simultáneas al contado**  
**Importes negociados y tipos de interés**

Millones de euros y porcentajes

	Importes negociados						Tipos de interés									
	Conjunto del mercado						Conjunto del mercado					Entre titulares de cuentas				
	Día a día	Hasta un mes	De uno a tres meses	De tres a seis meses	De seis a doce meses	A más de doce meses	Día a día	A una semana	A un mes	A tres meses	A seis meses	Día a día	A una semana	A un mes	A tres meses	A seis meses
1	2	3	4	5	6	7	8	9	10	11	12	13	14	15	16	
<b>09</b>	5 636 474	740 135	54 073	15 212	6 025	102	0,61	0,61	0,63	0,67	0,74	0,61	0,61	0,63	0,67	0,73
<b>10</b>	5 654 693	885 793	70 140	13 452	4 489	-	0,39	0,49	0,56	0,72	0,80	0,39	0,50	0,57	0,74	0,83
<b>11</b>	6 217 405	843 509	199 119	18 485	5 897	2 392	0,87	1,01	1,15	1,35	1,79	0,87	1,03	1,17	1,35	1,78
<b>12</b>	4 218 743	729 470	94 008	5 916	225	51	0,18	0,37	0,41	0,58	0,57	0,18	0,37	0,41	0,56	0,68
<b>13</b>	4 509 846	818 114	128 785	9 997	123	7	0,08	0,20	0,33	0,44	0,40	0,08	0,20	0,34	0,45	0,56
<b>14</b>	5 147 894	991 051	108 751	20 088	2 774	143	0,09	0,13	0,14	0,19	0,32	0,09	0,13	0,14	0,23	0,32
<b>14 Feb</b>	462 336	84 420	3 429	1 738	641	-	0,18	0,26	0,24	0,23	0,33	0,18	0,26	0,24	0,22	0,33
<b>Mar</b>	452 495	60 963	8 726	1 134	1 219	-	0,20	0,21	0,25	0,23	0,68	0,20	0,22	0,25	0,26	0,68
<b>Abr</b>	417 779	65 546	13 515	2 236	371	-	0,26	0,31	0,25	0,49	0,35	0,26	0,32	0,25	0,49	0,35
<b>May</b>	437 529	60 124	9 203	256	200	100	0,27	0,28	0,30	0,36	-	0,27	0,30	0,30	0,36	-
<b>Jun</b>	464 820	76 336	5 442	831	40	43	0,08	0,10	0,15	0,17	0,29	0,08	0,10	0,14	0,17	0,29
<b>Jul</b>	510 710	88 956	16 386	1 566	-	-	0,04	0,08	0,06	0,10	-	0,04	0,08	0,06	0,10	-
<b>Ago</b>	385 352	82 058	7 463	1 373	-	-	-0,02	0,05	0,06	0,19	0,33	-0,02	0,06	0,06	0,19	0,33
<b>Sep</b>	427 226	86 890	4 995	2 123	211	-	-0,01	0,01	0,01	0,08	-	-0,01	0,02	0,01	0,08	-
<b>Oct</b>	454 756	102 239	12 446	3 765	-	-	-0,01	0,01	0,03	0,08	0,17	-0,01	0,01	0,03	0,06	0,17
<b>Nov</b>	340 856	77 189	5 613	1 770	93	-	-0,01	0,04	0,05	0,12	0,17	-0,01	0,05	0,05	0,12	0,17
<b>Dic</b>	284 418	93 319	4 080	865	-	-	-0,04	0,01	0,13	-0,09	0,20	-0,03	0,02	0,14	0,30	0,20
<b>15 Ene</b>	292 398	81 425	11 027	3 229	1 343	-	-0,07	-0,02	0,01	0,06	-	-0,07	-0,02	0,01	0,06	-
<b>Feb</b>	289 834	49 375	7 525	1 156	131	-	-0,03	0,02	0,03	0,03	-	-0,02	0,02	0,04	0,03	-
<b>Mar</b>	251 554	83 061	11 272	2 589	728	-	-0,06	-0,01	-0,00	0,05	-0,01	-0,06	-0,01	0,00	0,05	-0,01
<b>Abr</b>	223 937	61 780	6 029	2 135	1 889	-	-0,14	-0,05	-0,03	-0,02	-0,04	-0,14	-0,05	-0,03	-0,03	-0,04
<b>May</b>	209 424	55 549	12 859	1 903	49	-	-0,16	-0,09	-0,07	-0,04	-0,02	-0,15	-0,08	-0,07	-0,06	-0,02
<b>Jun</b>	243 978	63 489	6 194	6	715	-	-0,15	-0,07	-0,03	-0,03	-	-0,15	-0,06	-0,02	-0,03	-
<b>Jul</b>	225 970	48 340	10 051	1 689	124	1	-0,17	-0,12	-0,08	-0,03	-0,03	-0,17	-0,11	-0,08	-0,02	-0,03
<b>Ago</b>	184 887	53 947	6 379	3 031	-	-	-0,20	-0,16	-0,14	-0,11	-0,03	-0,20	-0,16	-0,15	-0,10	-0,03
<b>Sep</b>	203 048	59 419	8 095	3 588	62	-	-0,18	-0,15	-0,13	-0,08	-0,05	-0,18	-0,15	-0,13	-0,07	-0,05

**22. MERCADOS SECUNDARIOS DE VALORES**  
**A) Mercado de deuda en anotaciones en cuenta**

**22.16 Bonos y obligaciones del Estado no segregados**  
**Operaciones con pacto de recompra**  
**Importes negociados y tipos de interés**

Millones de euros y porcentajes

	Importes negociados						Tipos de interés									
	Conjunto del mercado						Conjunto del mercado					Entre titulares de cuentas				
	Día a día	Hasta un mes	De uno a tres meses	De tres a seis meses	De seis a doce meses	A más de doce meses	Día a día	A una semana	A un mes	A tres meses	A seis meses	Día a día	A una semana	A un mes	A tres meses	A seis meses
1	2	3	4	5	6	7	8	9	10	11	12	13	14	15	16	
<b>09</b>	5 697 686	382 468	13 316	3 418	1 240	63	0,60	0,60	0,61	0,77	0,83	-	-	-	-	-
<b>10</b>	3 728 173	228 746	7 864	1 940	602	-	0,42	0,50	0,62	0,83	1,00	-	-	-	-	-
<b>11</b>	2 558 669	176 745	4 081	832	528	7	0,93	1,02	1,17	1,67	2,04	-	-	-	-	-
<b>12</b>	1 796 173	123 419	2 280	487	147	-	0,22	0,28	0,38	0,84	1,35	-	-	-	-	-
<b>13</b>	1 796 763	87 236	3 723	464	576	-	0,09	0,16	0,31	0,60	0,99	-	-	-	-	-
<b>14</b>	2 398 924	92 090	4 043	566	714	6	0,12	0,13	0,19	0,22	0,46	-	-	-	-	-
<b>14 Feb</b>	216 025	3 948	390	62	57	-	0,18	0,21	0,27	0,35	0,35	-	-	-	-	-
<b>Mar</b>	216 280	4 037	235	33	60	-	0,21	0,22	0,29	0,40	0,33	-	-	-	-	-
<b>Abr</b>	177 729	11 765	740	44	29	-	0,26	0,29	0,31	0,28	0,68	-	-	-	-	-
<b>May</b>	191 052	7 158	135	13	8	-	0,27	0,26	0,31	0,32	0,81	-	-	-	-	-
<b>Jun</b>	212 171	7 985	122	41	52	-	0,09	0,09	0,12	0,22	0,52	-	-	-	-	-
<b>Jul</b>	256 990	5 120	515	136	39	-	0,06	0,08	0,12	0,07	0,16	-	-	-	-	-
<b>Ago</b>	226 767	12 229	232	10	13	-	0,05	0,06	0,08	0,13	0,18	-	-	-	-	-
<b>Sep</b>	194 823	5 319	287	75	50	-	0,05	0,04	0,11	0,15	0,92	-	-	-	-	-
<b>Oct</b>	195 522	3 957	348	55	82	-	0,04	0,04	0,15	0,08	0,19	-	-	-	-	-
<b>Nov</b>	164 821	5 463	329	19	72	0	0,03	0,06	0,12	0,14	0,13	-	-	-	-	-
<b>Dic</b>	140 659	12 828	486	19	50	5	0,04	0,05	0,11	0,13	0,35	-	-	-	-	-
<b>15 Ene</b>	117 527	7 718	222	92	32	-	0,06	0,06	0,07	0,06	0,09	-	-	-	-	-
<b>Feb</b>	124 619	3 905	1 043	263	19	-	0,04	0,04	0,10	0,12	0,10	-	-	-	-	-
<b>Mar</b>	118 630	4 655	601	43	77	-	0,04	0,03	0,04	0,09	0,18	-	-	-	-	-
<b>Abr</b>	96 276	4 096	103	79	69	-	0,05	0,04	0,13	0,15	0,49	-	-	-	-	-
<b>May</b>	79 309	3 687	207	14	45	-	0,08	0,04	0,09	0,06	0,40	-	-	-	-	-
<b>Jun</b>	77 865	3 854	167	122	140	-	0,10	0,04	0,13	0,03	0,51	-	-	-	-	-
<b>Jul</b>	89 715	2 257	198	32	146	-	0,12	0,09	0,11	0,04	0,49	-	-	-	-	-
<b>Ago</b>	75 947	1 773	144	8	48	-	0,12	0,14	0,24	0,24	0,45	-	-	-	-	-
<b>Sep</b>	70 571	2 663	179	16	50	-	0,10	0,13	0,11	0,05	0,43	-	-	-	-	-

22. MERCADOS SECUNDARIOS DE VALORES  
A) Mercado de deuda en anotaciones en cuenta

22.17 Bonos y obligaciones del Estado no segregados  
Índices de rendimiento y estadísticos complementarios

Base diciembre 1987 = 100

	Índices de Rendimiento			Estadísticos de riesgo esperado					
	Total	Índice de precios	Índice de intereses	Plazos		Variabilidad	Semielasticidades		
				Vida media	Duración		Sensibilidad	Convexidad	
1	2	3	4	5	6	7	8		
08	643,51	136,64	470,96	7,30	5,40	-6,14	-5,21	0,582	
09	674,29	136,52	493,92	7,12	5,18	-5,81	-5,00	0,561	
10	647,73	124,72	519,33	7,69	5,31	-5,24	-5,04	0,573	
11	684,35	125,17	546,75	7,49	5,13	-5,07	-4,87	0,568	
12	751,05	130,10	577,29	9,42	6,44	-6,55	-6,13	0,748	
13	846,27	139,68	605,85	11,43	7,92	-8,79	-7,59	0,976	
14 Feb	895,01	146,77	609,81	11,39	8,14	-9,61	-7,85	1,028	
Mar	915,39	149,57	612,00	11,36	8,14	-9,89	-7,87	1,035	
Abr	930,73	151,55	614,16	11,32	8,12	-10,09	-7,86	1,037	
May	939,91	152,48	616,41	11,24	8,05	-10,13	-7,80	1,029	
Jun	957,58	154,85	618,40	11,23	8,05	-10,40	-7,82	1,035	
Jul	966,59	155,73	620,69	11,40	8,35	-10,64	-8,11	1,081	
Ago	1 011,90	162,53	622,58	11,47	8,46	-11,41	-8,25	1,113	
Sep	1 009,59	161,53	625,03	11,37	8,35	-11,23	-8,14	1,093	
Oct	1 007,66	160,60	627,42	11,27	8,25	-11,07	-8,04	1,075	
Nov	1 020,75	162,18	629,39	11,28	8,26	-11,32	-8,06	1,081	
Dic	1 037,86	164,29	631,73	11,30	8,30	-11,85	-8,13	1,098	
15 Ene	1 068,37	168,62	633,59	11,35	8,55	-12,75	-8,40	1,149	
Feb	1 064,68	167,48	635,71	11,28	8,47	-12,53	-8,32	1,130	
Mar	1 092,77	171,38	637,64	11,55	8,68	-13,41	-8,55	1,179	
Abr	1 081,62	169,00	640,00	11,46	8,56	-12,95	-8,42	1,150	
May	1 037,04	161,32	642,83	11,18	8,25	-11,75	-8,07	1,083	
Jun	1 016,82	157,48	645,69	11,00	8,03	-11,02	-7,83	1,039	
Jul	1 035,31	159,84	647,72	11,01	8,24	-11,34	-8,05	1,069	
Ago	1 030,85	158,55	650,18	10,92	8,13	-11,14	-7,94	1,050	
Sep	1 040,81	159,52	652,45	10,87	8,10	-11,26	-7,91	1,047	

22. MERCADOS SECUNDARIOS DE VALORES  
A) Mercado de deuda en anotaciones en cuenta

22.18 Principales y cupones de deuda segregada del Estado  
Importes negociados

Millones de euros

	Conjunto del mercado						Entre titulares de cuentas					
	Total	Operaciones simples al contado	Operaciones simples a plazo	Operaciones con pacto de recompra	Operaciones simultáneas al contado	Operaciones simultáneas a plazo	Total	Operaciones simples al contado	Operaciones simples a plazo	Operaciones con pacto de recompra	Operaciones simultáneas al contado	Operaciones simultáneas a plazo
1	2	3	4	5	6	7	8	9	10	11	12	
11	316 997	46 462	5 538	252 348	11 614	1 035	19 560	5 171	1 912	-	11 447	1 031
12	369 689	24 545	783	337 036	3 523	3 802	12 509	5 312	3	-	3 392	3 802
13	414 868	28 046	968	379 660	1 064	5 131	12 915	6 645	87	-	1 052	5 131
14	393 700	50 492	1 786	339 182	740	1 500	9 690	6 937	567	-	686	1 500
14 Feb	30 192	1 939	68	28 175	11	-	428	416	2	-	11	-
Mar	29 745	2 727	3	26 542	105	368	900	476	2	-	54	368
Abr	24 609	2 424	13	22 113	58	-	523	464	2	-	58	-
May	34 082	5 099	234	28 732	18	-	518	503	1	-	14	-
Jun	35 978	2 588	121	32 862	42	365	902	492	4	-	42	365
Jul	47 834	9 128	334	38 367	5	-	1 038	849	184	-	5	-
Ago	34 192	3 340	180	30 656	16	-	164	148	-	-	16	-
Sep	38 094	5 659	387	31 642	34	372	1 458	728	324	-	34	372
Oct	22 996	4 774	367	17 799	56	-	598	502	39	-	56	-
Nov	31 631	4 385	28	27 178	39	-	354	309	6	-	39	-
Dic	29 120	3 816	46	24 826	36	395	982	551	-	-	36	395
15 Ene	34 597	5 729	78	27 691	143	955	1 522	542	1	-	25	955
Feb	27 422	4 146	53	23 185	39	-	359	320	-	-	39	-
Mar	21 316	3 983	-	16 509	548	276	1 127	303	-	-	548	276
Abr	11 516	2 232	68	9 099	117	-	651	513	20	-	117	-
May	21 033	3 928	82	15 237	1 785	-	2 539	737	16	-	1 785	-
Jun	17 736	4 141	40	12 692	636	227	1 677	814	-	-	636	227
Jul	14 059	2 566	201	10 938	353	-	680	326	-	-	353	-
Ago	9 936	2 548	-	7 079	309	-	870	562	-	-	309	-
Sep	13 244	2 856	1	9 878	296	214	1 277	768	-	-	296	214

**22. MERCADOS SECUNDARIOS DE VALORES**  
**A) Mercado de deuda en anotaciones en cuenta**

**22.19 Principales y cupones de deuda segregada del Estado**  
**Operaciones simples al contado**  
**Importes negociados y tipos de interés**

Millones de euros y porcentajes

	Importes negociados								Tipos de interés									
	Conjunto del mercado								Conjunto del mercado					Entre titulares de cuentas				
	Hasta un año	De uno a dos años	De dos a tres años	De tres a cuatro años	De cuatro a seis años	De seis a diez años	De diez a veinte años	De veinte a treinta años	A tres años	A cinco años	A diez años	A quince años	A treinta años	A tres años	A cinco años	A diez años	A quince años	A treinta años
1	2	3	4	5	6	7	8	9	10	11	12	13	14	15	16	17	18	
<b>11</b>	2 111	4 723	1 902	2 114	3 520	5 379	7 017	19 695	3,96	4,78	5,60	6,15	6,04	3,92	4,75	5,51	6,15	6,13
<b>12</b>	1 393	1 226	1 131	1 327	3 165	3 885	5 209	7 209	4,06	4,96	6,19	6,58	6,42	3,86	5,02	6,11	6,38	6,64
<b>13</b>	1 801	1 602	1 032	1 225	4 074	2 897	4 604	10 810	2,69	3,34	4,94	5,32	5,54	2,71	3,35	4,63	5,14	-
<b>14</b>	4 199	3 916	3 636	3 491	9 405	8 241	4 599	13 005	0,91	1,46	2,95	3,63	3,56	0,99	1,54	3,13	3,72	3,60
<b>14 Feb</b>	105	88	78	127	313	341	208	679	1,60	2,43	3,91	4,26	-	1,58	2,45	-	-	-
<b>Mar</b>	178	187	112	138	374	331	168	1 241	1,29	2,14	3,48	4,07	-	1,23	2,12	3,43	4,10	-
<b>Abr</b>	237	168	180	109	602	250	281	596	1,17	1,93	3,26	4,05	-	1,10	1,86	3,33	4,06	-
<b>May</b>	297	322	324	245	1 244	1 104	691	873	0,82	1,75	3,18	3,87	-	1,11	1,70	3,23	-	-
<b>Jun</b>	348	251	74	220	500	309	118	769	0,68	1,41	2,93	3,68	-	0,92	1,40	2,76	-	-
<b>Jul</b>	872	1 001	534	705	1 713	2 324	164	1 815	0,75	1,40	2,83	3,66	-	0,83	1,50	2,85	3,54	-
<b>Ago</b>	340	172	326	461	528	265	380	867	0,70	0,92	2,78	3,36	-	0,72	1,15	-	-	-
<b>Sep</b>	321	356	301	671	1 059	700	706	1 545	0,70	0,85	2,50	3,10	-	0,68	0,89	2,28	3,18	-
<b>Oct</b>	670	539	420	277	657	585	377	1 250	0,51	0,83	2,28	3,08	3,72	0,76	1,02	-	3,23	-
<b>Nov</b>	374	551	452	201	936	461	654	757	0,54	0,83	2,42	3,11	3,77	0,69	1,13	-	3,12	3,77
<b>Dic</b>	196	192	616	212	486	606	576	933	0,55	0,75	1,99	2,72	3,19	0,70	1,01	-	-	3,44
<b>15 Ene</b>	628	165	542	164	782	653	953	1 843	0,38	0,70	1,69	2,27	2,54	0,48	0,86	-	2,34	2,55
<b>Feb</b>	216	536	490	124	1 309	246	443	781	0,48	0,81	1,70	2,23	-	0,54	0,82	-	2,23	-
<b>Mar</b>	217	270	115	182	708	746	1 254	490	0,32	0,64	1,41	-	2,14	0,27	0,71	-	-	2,15
<b>Abr</b>	186	128	218	148	770	132	150	500	0,22	0,63	1,54	1,97	2,39	0,31	0,56	-	-	2,28
<b>May</b>	490	199	126	199	854	250	524	1 286	0,34	0,74	1,99	2,40	-	0,42	0,89	-	-	-
<b>Jun</b>	326	106	113	85	1 689	313	362	1 147	0,51	0,87	2,25	2,94	3,41	0,65	1,38	2,41	-	-
<b>Jul</b>	285	189	189	68	788	245	182	621	0,63	1,15	2,37	2,83	3,43	0,50	1,12	-	2,78	3,43
<b>Ago</b>	404	111	116	85	733	163	28	907	0,47	0,62	2,23	2,73	-	0,51	1,00	2,22	-	-
<b>Sep</b>	162	89	67	91	931	195	104	1 216	0,30	0,71	2,11	2,87	3,37	0,42	1,04	2,23	2,72	3,35

**22. MERCADOS SECUNDARIOS DE VALORES**  
**A) Mercado de deuda en anotaciones en cuenta**

**22.20 Principales y cupones de deuda segregada del Estado**  
**Operaciones simultáneas al contado**  
**Importes negociados y tipos de interés**

Millones de euros y porcentajes

	Importes negociados						Tipos de interés									
	Conjunto del mercado						Conjunto del mercado					Entre titulares de cuentas				
	Día a día	Hasta un mes	De uno a tres meses	De tres a seis meses	De seis a doce meses	A más de doce meses	Día a día	A una semana	A un mes	A tres meses	A seis meses	Día a día	A una semana	A un mes	A tres meses	A seis meses
1	2	3	4	5	6	7	8	9	10	11	12	13	14	15	16	
<b>11</b>	3 798	3 838	3 668	14	6	290	0,81	0,67	1,08	1,45	-	0,78	0,67	1,08	1,45	-
<b>12</b>	418	1 486	1 183	68	32	337	0,11	0,19	0,92	-	-	0,11	0,19	0,92	-	-
<b>13</b>	320	694	45	0	0	4	0,04	0,14	1,04	0,73	1,05	0,04	0,14	1,04	0,73	1,05
<b>14</b>	249	174	316	-	-	2	0,07	0,03	0,22	-	-	0,07	0,03	0,07	-	-
<b>14 Feb</b>	10	0	-	-	-	-	0,08	0,10	-	-	-	0,08	0,10	-	-	-
<b>Mar</b>	18	87	-	-	-	-	0,12	-	0,36	-	-	0,12	-	-	-	-
<b>Abr</b>	19	36	-	-	-	2	0,15	-	0,07	-	-	0,15	-	0,07	-	-
<b>May</b>	18	-	-	-	-	-	0,15	-	-	-	-	0,15	-	-	-	-
<b>Jun</b>	41	1	-	-	-	-	-	-	-	-	-	-	-	-	-	-
<b>Jul</b>	5	-	-	-	-	-	-	-	-	-	-	-	-	-	-	-
<b>Ago</b>	12	4	-	-	-	-	-0,05	0,02	-	-	-	-0,05	0,02	-	-	-
<b>Sep</b>	12	14	8	-	-	-	-	-	-	-	-	-	-	-	-	-
<b>Oct</b>	40	16	-	-	-	-	-0,01	-	-	-	-	-0,01	-	-	-	-
<b>Nov</b>	27	12	-	-	-	-	0,12	-	-	-	-	0,12	-	-	-	-
<b>Dic</b>	35	1	-	-	-	-	0,10	-	-	-	-	0,10	-	-	-	-
<b>15 Ene</b>	77	66	-	-	-	-	-0,15	-	-	-	-	-0,15	-	-	-	-
<b>Feb</b>	39	-	-	-	-	-	-0,60	-	-	-	-	-0,60	-	-	-	-
<b>Mar</b>	33	515	-	-	-	-	0,14	0,10	-	-	-	0,14	0,10	-	-	-
<b>Abr</b>	117	-	-	-	-	-	0,10	-	-	-	-	0,10	-	-	-	-
<b>May</b>	106	1 679	-	-	-	-	0,09	-0,02	-	-	-	0,09	-0,02	-	-	-
<b>Jun</b>	52	585	-	-	-	-	0,10	-	-	-	-	0,10	-	-	-	-
<b>Jul</b>	350	-	-	-	-	3	0,06	-	-	-	-	0,06	-	-	-	-
<b>Ago</b>	308	1	-	-	-	-	0,06	-	-	-	-	0,06	-	-	-	-
<b>Sep</b>	292	4	-	-	-	-	0,08	-	-	-	-	0,08	-	-	-	-

**22. MERCADOS SECUNDARIOS DE VALORES**  
**A) Mercado de deuda en anotaciones en cuenta**

**22.21 Principales y cupones de deuda segregada del Estado**  
**Operaciones con pacto de recompra**  
**Importes negociados y tipos de interés**

*Millones de euros y porcentajes*

	Importes negociados						Tipos de interés									
	Conjunto del mercado						Conjunto del mercado					Entre titulares de cuentas				
	Día a día	Hasta un mes	De uno a tres meses	De tres a seis meses	De seis a doce meses	A más de doce meses	Día a día	A una semana	A un mes	A tres meses	A seis meses	Día a día	A una semana	A un mes	A tres meses	A seis meses
1	2	3	4	5	6	7	8	9	10	11	12	13	14	15	16	
<b>11</b>	240 966	11 116	71	24	22	149	0,93	1,09	1,21	1,45	1,96	-	-	-	-	-
<b>12</b>	320 531	16 131	65	36	50	223	0,21	0,29	0,62	0,83	1,27	-	-	-	-	-
<b>13</b>	368 415	11 110	46	12	16	60	0,08	0,19	0,76	0,56	1,23	-	-	-	-	-
<b>14</b>	332 391	6 637	117	16	17	4	0,11	0,16	0,28	0,37	0,30	-	-	-	-	-
<b>14 Feb</b>	28 023	149	2	0	-	-	0,19	0,27	0,39	0,34	-	-	-	-	-	-
<b>Mar</b>	26 383	155	4	-	-	-	0,22	0,27	0,35	0,54	-	-	-	-	-	-
<b>Abr</b>	21 218	875	11	8	-	2	0,27	0,24	0,54	0,37	0,40	-	-	-	-	-
<b>May</b>	28 591	121	13	5	-	2	0,28	0,24	0,37	0,38	-	-	-	-	-	-
<b>Jun</b>	32 452	410	1	-	-	-	0,08	0,25	0,33	0,20	-	-	-	-	-	-
<b>Jul</b>	38 213	138	7	3	6	-	0,04	0,15	0,18	-	0,20	-	-	-	-	-
<b>Ago</b>	28 938	1 710	9	-	-	-	0,01	0,13	0,18	0,11	-	-	-	-	-	-
<b>Sep</b>	31 534	99	10	-	-	-	0,02	0,05	0,13	-	-	-	-	-	-	-
<b>Oct</b>	17 686	95	8	-	9	-	0,01	0,05	0,10	-	-	-	-	-	-	-
<b>Nov</b>	26 745	417	15	-	-	-	0,01	0,05	0,17	0,15	-	-	-	-	-	-
<b>Dic</b>	23 846	956	23	-	1	-	0,01	0,05	0,20	0,74	-	-	-	-	-	-
<b>15 Ene</b>	26 511	1 171	8	0	-	-	0,01	0,06	0,28	0,81	-	-	-	-	-	-
<b>Feb</b>	23 079	97	8	0	-	-	0,01	0,05	0,17	0,27	0,49	-	-	-	-	-
<b>Mar</b>	16 302	188	7	2	8	-	0,03	0,05	0,22	0,76	0,49	-	-	-	-	-
<b>Abr</b>	8 616	463	15	1	4	-	0,11	0,04	0,50	0,49	0,49	-	-	-	-	-
<b>May</b>	15 180	49	3	4	2	-	0,12	0,05	0,38	0,28	0,28	-	-	-	-	-
<b>Jun</b>	12 628	45	15	4	-	-	0,13	-	0,37	0,19	0,39	-	-	-	-	-
<b>Jul</b>	10 848	78	1	1	11	-	0,16	0,05	0,34	0,39	-	-	-	-	-	-
<b>Ago</b>	7 050	26	3	0	0	-	0,16	0,05	0,16	0,40	0,39	-	-	-	-	-
<b>Sep</b>	9 817	52	3	1	5	-	0,16	0,05	0,23	0,31	0,39	-	-	-	-	-

**22. MERCADOS SECUNDARIOS DE VALORES**  
**A) Mercado de deuda en anotaciones en cuenta**

**22.22 Ratios de contratación**

*(Importe negociado / Saldo en circulación)\*100*

	A corto plazo: Letras del Tesoro								A medio y largo plazo: Bonos y obligaciones del Estado no segregados							
	Operaciones simples al contado		Operaciones simples a plazo		Operaciones con pacto de recompra		Operaciones simultáneas al contado		Operaciones simples al contado		Operaciones simples a plazo		Operaciones con pacto de recompra		Operaciones simultáneas al contado	
	Conjunto del mercado	Titulares de cuentas	Conjunto del mercado	Titulares de cuentas	Conjunto del mercado	Titulares de cuentas	Conjunto del mercado	Titulares de cuentas	Conjunto del mercado	Titulares de cuentas	Conjunto del mercado	Titulares de cuentas	Conjunto del mercado	Titulares de cuentas	Conjunto del mercado	Titulares de cuentas
1	2	3	4	5	6	7	8	9	10	11	12	13	14	15	16	
<b>09</b>	22,54	9,51	0,82	0,85	245,10	-	88,88	88,58	57,74	14,08	3,54	0,13	159,69	-	166,68	153,47
<b>10</b>	40,50	8,58	1,17	0,02	154,88	-	124,55	122,61	88,91	18,56	2,91	0,15	84,95	-	141,43	130,65
<b>11</b>	81,64	12,90	2,22	0,75	112,73	-	146,48	140,11	112,58	15,08	3,29	0,20	51,20	-	135,85	123,60
<b>12</b>	84,67	18,65	1,67	0,32	71,41	-	150,30	147,69	64,76	10,90	2,18	0,17	31,89	-	83,59	78,44
<b>13</b>	82,91	22,24	1,83	0,44	51,30	-	121,33	117,77	61,24	15,34	3,24	0,43	27,67	-	80,15	77,09
<b>14</b>	75,54	29,12	2,64	0,57	58,26	-	80,35	78,42	73,16	14,54	4,56	0,67	32,91	-	82,74	77,53
<b>14 Feb</b>	89,50	40,96	0,79	0,30	55,94	-	99,17	97,54	76,54	18,92	3,84	0,15	36,05	-	90,34	87,29
<b>Mar</b>	71,85	27,45	0,93	0,27	64,34	-	85,43	84,22	73,02	15,25	4,58	0,40	35,49	-	84,36	80,74
<b>Abr</b>	78,63	28,88	0,79	0,59	85,25	-	82,71	81,49	69,60	15,22	3,33	0,33	30,74	-	80,68	76,35
<b>May</b>	88,66	29,74	3,15	1,23	79,66	-	78,80	75,15	76,66	13,91	4,22	0,41	31,38	-	80,27	74,44
<b>Jun</b>	77,38	34,88	1,99	0,39	41,74	-	73,41	72,09	73,35	13,85	7,13	2,85	34,11	-	84,75	79,10
<b>Jul</b>	68,45	28,10	1,58	0,18	47,05	-	81,59	80,74	88,58	17,05	5,98	0,45	41,20	-	96,83	90,81
<b>Ago</b>	50,64	19,92	1,83	0,21	37,08	-	63,27	62,41	66,18	9,33	4,83	0,37	37,32	-	74,29	68,48
<b>Sep</b>	65,21	24,94	4,01	0,48	59,90	-	76,94	73,30	75,30	12,72	4,06	0,25	30,90	-	80,35	70,94
<b>Oct</b>	89,64	33,42	6,83	0,62	58,12	-	81,49	78,81	74,13	14,70	4,29	0,61	31,27	-	89,63	81,89
<b>Nov</b>	70,62	24,79	6,02	1,49	59,11	-	66,08	64,39	61,57	10,99	5,59	1,40	26,39	-	65,77	61,81
<b>Dic</b>	68,97	22,36	0,96	0,56	55,89	-	66,42	66,16	53,49	8,88	3,35	0,53	23,58	-	58,59	55,09
<b>15 Ene</b>	68,15	25,16	1,19	0,60	53,73	-	60,16	59,75	76,39	15,59	5,21	0,50	18,68	-	57,91	53,16
<b>Feb</b>	67,51	30,21	0,96	0,57	72,81	-	57,09	55,96	76,42	13,85	5,18	0,39	19,66	-	52,70	48,67
<b>Mar</b>	67,88	30,28	0,29	0,29	94,01	-	62,61	62,56	75,92	12,52	4,62	0,43	18,56	-	52,26	47,01
<b>Abr</b>	54,31	27,35	0,38	0,38	54,85	-	64,67	63,86	70,54	10,49	4,22	0,50	15,27	-	44,88	38,55
<b>May</b>	56,18	25,26	1,07	0,26	80,42	-	71,96	71,49	63,75	10,08	3,21	0,45	12,45	-	41,84	36,57
<b>Jun</b>	92,44	37,80	0,70	0,25	82,59	-	81,13	80,96	67,23	12,21	3,53	0,48	12,02	-	45,99	41,46
<b>Jul</b>	91,11	40,25	2,51	0,79	63,81	-	73,52	71,93	66,04	8,83	2,13	0,36	13,66	-	42,33	37,68
<b>Ago</b>	79,86	34,05	3,74	0,93	49,99	-	57,05	55,39	53,54	6,26	2,04	0,17	11,37	-	36,22	31,11
<b>Sep</b>	86,86	41,87	2,44	0,40	38,75	-	43,96	42,88	60,62	9,46	2,00	0,30	10,52	-	39,27	34,87



**22. MERCADOS SECUNDARIOS DE VALORES**  
**B) Mercado bursátil**

**22.23 Acciones. Capitalización en la Bolsa de Madrid**

Sociedad Rectora de la Bolsa de Madrid

Millones de euros

	Sociedades residentes							Sociedades no residentes			
	Total	Petróleo y energía	Materiales básicos, industria y construcción	Bienes de consumo	Servicios de consumo	Tecnología y telecomunicaciones	Servicios financieros e inmobiliarios	Total			
								del cual		Mercado alternativo bursátil	Mercado Latibex
								Total			
1 = 2 a 7	2	3	4	5	6	7	8	9	10		
<b>09</b>	567 989	129 535	54 282	40 398	23 826	92 395	227 553	26 364	510 330	415 402	
<b>10</b>	494 798	112 875	45 821	47 832	25 249	86 939	176 082	27 421	573 389	438 001	
<b>11</b>	442 034	95 475	40 216	55 063	20 883	68 687	161 710	24 260	521 321	406 499	
<b>12</b>	459 336	85 491	36 445	87 112	22 840	56 945	170 503	24 356	484 930	352 262	
<b>13</b>	595 395	107 404	47 279	98 901	41 336	71 184	229 292	28 341	444 798	273 046	
<b>14</b>	638 472	111 382	51 011	96 981	47 555	72 822	258 721	32 560	392 773	224 277	
<b>14 Abr</b>	637 962	120 935	54 798	92 701	41 133	72 678	255 718	29 887	431 123	262 924	
<b>May</b>	660 951	124 997	58 614	92 220	41 789	74 696	268 634	30 810	441 723	266 691	
<b>Jun</b>	671 106	128 199	59 892	96 171	42 186	74 774	269 885	31 196	446 678	275 494	
<b>Jul</b>	661 737	128 510	56 978	91 902	42 691	71 917	269 740	31 535	463 100	296 861	
<b>Ago</b>	664 604	128 904	56 071	93 192	43 144	70 745	272 546	31 884	490 083	321 646	
<b>Sep</b>	669 681	133 152	54 433	90 832	43 159	72 139	275 967	31 968	490 908	290 897	
<b>Oct</b>	635 097	115 085	51 983	92 554	44 208	70 302	260 965	31 605	447 236	269 923	
<b>Nov</b>	658 044	117 684	50 852	96 813	46 340	75 479	270 876	32 528	423 729	244 337	
<b>Dic</b>	638 472	111 382	51 011	96 981	47 555	72 822	258 721	32 560	392 773	224 277	
<b>15 Ene</b>	660 295	117 329	54 293	107 175	51 460	80 622	249 415	36 175	401 705	218 004	
<b>Feb</b>	722 167	121 373	59 215	113 803	67 199	84 054	276 524	37 221	427 650	227 423	
<b>Mar</b>	746 314	119 838	61 400	121 801	70 360	82 743	290 171	38 295	415 500	205 278	
<b>Abr</b>	743 642	121 977	60 134	117 497	66 778	88 699	288 558	39 059	436 751	230 487	
<b>May</b>	743 850	121 157	60 706	121 970	67 620	88 440	283 958	39 803	433 983	226 155	
<b>Jun</b>	715 457	114 371	58 079	118 037	64 367	85 340	275 264	39 992	418 459	226 155	
<b>Jul</b>	743 881	119 127	60 159	125 870	66 869	93 557	278 300	39 609	401 758	193 143	
<b>Ago</b>	691 247	110 271	55 594	119 575	65 314	85 681	254 812	39 679	356 101	168 400	
<b>Sep</b>	652 444	106 663	51 357	119 702	64 128	77 097	233 498	39 318	323 717	151 002	

**22. MERCADOS SECUNDARIOS DE VALORES**  
**B) Mercado bursátil**

**22.24 Acciones. Volumen de contratación.**

Sociedad de Bolsas y Sociedades Rectoras de las Bolsas de Valores

Millones de euros

	Contratación a través del sistema de interconexión bursátil							Resto de contratación					Pro memoria: Ofertas públicas de adquisición
	Volumen de contratación							Total	Bolsa de Madrid	Bolsa de Barcelona	Bolsa de Bilbao	Bolsa de Valencia	
	Total	Bancos	Eléctricas	Construcción	Comunicación	Resto							
	1	2=3 a 7	3	4	5	6	7						
<b>09</b>	898 195	897 187	368 613	128 162	26 556	208 076	165 780	1 008	912	87	1	8	7 189
<b>10</b>	1 038 259	1 037 283	463 005	94 111	33 120	253 550	193 498	975	788	181	4	3	39
<b>11</b>	926 265	925 330	337 426	90 109	35 024	211 433	251 339	935	725	210	-	0	3 872
<b>12</b>	696 262	695 752	284 446	78 071	24 996	111 282	196 956	510	416	94	-	0	1
<b>13</b>	698 744	698 261	285 469	82 762	32 236	106 512	191 283	482	361	121	-	-	242
<b>14</b>	884 349	883 869	343 688	110 054	43 849	114 198	271 080	480	360	120	-	-	202
<b>14 E-S</b>	613 741	613 381	237 701	71 295	30 632	78 364	194 390	360	270	90	-	-	120
<b>15 E-S</b>	743 088	742 728	268 575	90 633	33 347	114 412	235 761	360	270	90	-	-	3 571
<b>14 Jun</b>	75 549	75 509	23 218	10 826	3 826	8 021	29 619	40	30	10	-	-	93
<b>Jul</b>	90 178	90 138	44 299	12 346	3 542	5 720	24 232	40	30	10	-	-	0
<b>Ago</b>	44 238	44 198	17 453	4 408	2 677	4 072	15 587	40	30	10	-	-	0
<b>Sep</b>	62 114	62 074	25 607	6 262	2 854	9 974	17 377	40	30	10	-	-	24
<b>Oct</b>	95 633	95 593	45 624	8 751	3 691	8 935	28 592	40	30	10	-	-	-
<b>Nov</b>	94 176	94 136	30 965	15 497	5 221	16 234	26 218	40	30	10	-	-	-
<b>Dic</b>	80 799	80 759	29 398	14 511	4 306	10 665	21 880	40	30	10	-	-	83
<b>15 Ene</b>	93 850	93 810	45 347	11 189	4 501	8 302	24 472	40	30	10	-	-	13
<b>Feb</b>	80 983	80 943	25 085	10 083	4 927	7 153	33 694	40	30	10	-	-	1
<b>Mar</b>	85 725	85 685	31 150	11 343	4 055	9 168	29 968	40	30	10	-	-	-
<b>Abr</b>	86 952	86 912	31 130	9 697	3 635	12 176	30 274	40	30	10	-	-	201
<b>May</b>	84 407	84 367	19 353	8 731	3 601	24 809	27 873	40	30	10	-	-	4
<b>Jun</b>	89 040	89 000	28 304	13 032	3 726	28 304	15 634	40	30	10	-	-	3 179
<b>Jul</b>	97 094	97 054	41 297	13 082	3 616	8 308	30 752	40	30	10	-	-	0
<b>Ago</b>	62 107	62 067	24 820	6 211	2 567	7 231	21 237	40	30	10	-	-	173
<b>Sep</b>	62 930	62 890	22 088	7 264	2 720	8 960	21 857	40	30	10	-	-	-

22. MERCADOS SECUNDARIOS DE VALORES  
B) Mercado bursátil

22.25 Índice de cotización de acciones

Sociedad de Bolsas y Sociedad Rectora de la Bolsa de Madrid

Bolsa de Madrid									Índice IBEX-35
Base Dic 85=100	Base diciembre 2004=1000							Base dic89 = 3000	
1	2	3	4	5	6	7	8		
General	Petróleo y energía	Materiales básicos industria y construcción	Bienes de consumo	Servicios de consumo	Servicios financieros e inmobiliarias	del cual Bancos	Tecnología y telecomunicaciones		
09	1 241,72	1 250,53	1 362,39	1 632,37	879,32	1 170,75	1 119,05	1 408,16	10 092,7
10	1 003,73	1 142,42	1 155,41	1 910,66	878,81	800,18	749,12	1 227,54	10 200,7
11	857,65	1 111,65	989,76	2 019,69	665,86	649,01	596,99	971,29	9 734,6
12	824,70	933,94	910,28	3 142,23	750,17	618,38	568,30	793,86	7 583,2
13	1 011,98	1 110,94	1 173,12	3 679,89	1 191,80	741,55	675,40	975,06	8 715,6
14	1 042,46	1 242,30	1 152,30	3 624,84	1 310,66	752,19	685,97	999,69	10 528,8
14 Ago	1 094,63	1 310,87	1 318,29	3 489,67	1 168,37	831,14	760,90	979,51	10 728,8
Sep	1 104,62	1 333,61	1 276,58	3 420,53	1 163,50	843,10	774,08	1 007,73	10 825,5
Oct	1 062,15	1 290,11	1 219,55	3 478,50	1 202,93	787,94	720,91	985,28	10 477,8
Nov	1 090,60	1 331,85	1 181,54	3 638,35	1 277,05	795,34	726,06	1 056,24	10 770,7
Dic	1 042,46	1 242,30	1 152,30	3 624,84	1 310,66	752,19	685,97	999,69	10 279,5
15 Ene	1 051,80	1 312,94	1 236,94	4 016,61	1 428,04	685,59	618,10	1 104,36	10 403,3
Feb	1 132,91	1 342,69	1 359,45	4 246,76	1 533,96	767,60	693,88	1 150,36	11 178,3
Mar	1 168,87	1 324,85	1 404,96	4 545,50	1 580,54	812,06	734,66	1 136,74	11 521,1
Abr	1 153,14	1 346,79	1 384,99	4 373,59	1 506,58	789,27	713,14	1 166,17	11 385,0
May	1 137,01	1 357,62	1 372,78	4 517,69	1 502,43	767,66	693,97	1 116,84	11 217,6
Jun	1 093,34	1 280,04	1 320,16	4 376,06	1 424,20	742,91	671,59	1 080,18	10 769,5
Jul	1 134,32	1 321,65	1 359,92	4 673,80	1 453,92	753,27	681,18	1 182,00	11 180,7
Ago	1 039,45	1 223,26	1 249,16	4 428,50	1 416,98	672,80	605,75	1 081,62	10 259,0
15 Ago 1S	1 134,09	1 326,30	1 341,99	4 755,12	1 470,83	747,47	674,86	1 184,96	11 178,2
2S	1 103,57	1 300,86	1 302,83	4 609,22	1 458,67	723,84	652,99	1 151,71	10 879,3
3S	1 042,55	1 246,88	1 213,34	4 347,88	1 376,98	680,99	613,32	1 091,19	10 271,7
4S	1 048,55	1 235,66	1 255,23	4 444,27	1 413,03	682,06	614,57	1 088,53	10 352,9

22. MERCADOS SECUNDARIOS DE VALORES  
B) Mercado bursátil

22.26 Ratio PER (Cotización/Rentabilidad capital)  
Bolsa de Madrid

Sociedad Rectora de la Bolsa de Madrid

Ratio PER (Cotización/Rentabilidad capital)							
1	2	3	4	5	6	7	
Total	Petróleo y energía	Materiales básicos, industria y construcción	Bienes de consumo	Servicios de consumo	Servicios financieros e inmobiliarias	Tecnología y telecomunicaciones	
09	14,38	13,00	18,70	25,40	33,58	13,56	11,92
10	9,83	10,22	9,81	19,06	22,86	8,84	7,68
11	9,75	7,46	7,70	20,30	12,78	8,81	15,13
12	18,16	9,24	21,65	27,86	22,94	36,92	8,48
13	33,08	12,57	...	34,92	24,85	63,55	16,95
14	26,09	16,59	...	31,36	...	21,32	14,61
14 Abr	28,02	17,27	...	29,53	...	27,79	14,08
May	28,16	17,42	...	29,41	...	28,49	15,03
Jun	28,58	17,87	...	31,00	...	28,51	15,01
Jul	28,03	18,33	...	30,68	...	24,46	14,30
Ago	28,06	18,39	...	31,11	...	24,53	14,06
Sep	28,34	18,99	...	30,48	...	24,90	14,48
Oct	25,81	17,14	...	29,91	...	21,25	14,13
Nov	27,68	17,51	...	31,10	...	21,80	15,56
Dic	26,09	16,59	...	31,36	...	21,32	14,61
15 Ene	24,50	17,54	...	33,32	...	16,47	16,12
Feb	21,49	12,20	46,41	32,10	...	18,18	24,23
Mar	22,10	12,04	48,30	33,31	...	19,13	23,87
Abr	20,98	12,29	42,35	31,35	...	17,52	24,29
May	20,45	12,30	41,09	32,93	...	17,47	18,74
Jun	19,60	11,52	39,31	31,90	...	16,92	18,08
Jul	17,57	12,32	36,95	36,32	15,42	14,91	18,85
Ago	16,05	11,40	34,23	30,25	15,02	13,39	17,31
Sep	15,16	11,03	31,63	30,45	14,74	12,08	15,53

22. MERCADOS SECUNDARIOS DE VALORES  
B) Mercado bursátil

22.27 Obligaciones. Volumen de contratación

Sociedades Rectoras de las Bolsas de Valores

Millones de euros

	Volumen de contratación											
	Total	Detalle por bolsas				Detalle por instrumentos						
		Bolsa de Madrid	Bolsa de Barcelona	Bolsa de Bilbao	Bolsa de Valencia	Fondos públicos			Otras obligaciones			
						Total	Deuda del Estado	Otros	Total	Bancos	Eléctricas	Otras
1	2	3	4	5	6	7	8	9	10	11	12	
09	75 103	603	67 675	6 642	183	71 736	54	71 681	3 367	641	0	2 727
10	67 454	414	62 580	4 082	377	63 741	340	63 401	3 713	327	0	3 386
11	70 978	832	67 875	2 145	125	66 967	791	66 177	4 010	1 769	0	2 242
12	60 247	1 796	56 609	1 534	309	57 370	1 184	56 186	2 877	1 268	0	1 609
13	46 094	387	44 078	1 367	262	43 737	7	43 730	2 360	1 365	-	995
14	38 114	150	36 261	965	738	35 935	7	35 927	2 323	206	-	2 117
14 E-S	28 183	139	26 539	767	737	27 341	7	27 334	985	204	-	781
15 E-S	21 304	3	20 454	842	5	21 172	-	21 172	132	3	-	129
14 Jun	2 732	1	2 638	75	17	2 705	7	2 698	27	20	-	7
Jul	4 509	1	4 397	112	0	4 508	-	4 508	1	1	-	0
Ago	2 459	0	2 412	47	0	2 459	0	2 459	0	0	-	-0
Sep	2 656	1	2 566	90	0	2 655	-	2 655	1	1	-	0
Oct	3 425	9	3 371	45	0	3 252	-	3 252	173	0	-	173
Nov	2 743	0	2 675	68	0	2 621	-	2 621	122	1	-	122
Dic	3 764	1	3 677	85	0	2 722	-	2 722	1 042	1	-	1 041
15 Ene	2 489	1	2 400	88	1	2 457	-	2 457	32	0	-	31
Feb	2 735	0	2 567	167	0	2 734	-	2 734	1	0	-	0
Mar	4 104	0	4 033	70	1	4 102	-	4 102	2	0	-	2
Abr	3 017	1	2 926	89	1	2 993	-	2 993	24	1	-	23
May	2 551	0	2 528	22	1	2 551	-	2 551	1	0	-	1
Jun	3 412	0	3 210	201	0	3 358	-	3 358	54	0	-	54
Jul	1 033	0	897	135	0	1 031	-	1 031	2	0	-	2
Ago	470	0	425	44	1	462	-	462	7	0	-	7
Sep	1 494	0	1 467	26	0	1 484	-	1 484	10	0	-	9

22. MERCADOS SECUNDARIOS DE VALORES  
C) Otros mercados de valores

22.28 Mercado organizado de renta fija AIAF  
Pagará de empresa

Millones de euros y porcentajes

	Saldo admitido a cotización	Importes negociados					Tipos de interés			
		Total	Del cual Entre miembros	Hasta seis meses	A un año	A más de un año	A tres meses	A seis meses	A un año	A dieciocho meses
09	42 090	529 013	127 692	445 348	46 787	36 878	1,00	1,50	1,67	0,99
10	23 580	383 282	98 273	291 629	53 399	38 253	0,84	1,36	1,62	0,31
11	37 549	225 414	49 235	177 447	16 704	31 263	1,92	2,47	3,11	2,82
12	65 291	193 216	71 745	128 808	49 442	14 966	2,37	2,74	3,24	3,45
13	117 997	111 863	49 119	90 496	13 132	8 235	2,35	2,39	3,10	1,68
14	100 455	45 292	23 433	34 308	9 477	1 507	0,60	0,79	0,97	0,44
14 Feb	111 105	9 854	8 254	9 355	408	91	0,55	0,82	1,13	-
Mar	104 405	4 916	3 411	3 905	641	370	0,46	0,87	0,91	1,12
Abr	102 513	5 185	3 524	3 504	1 668	13	0,45	0,65	0,91	1,16
May	100 303	2 920	1 541	2 178	581	161	0,52	0,82	0,79	1,05
Jun	95 378	2 832	1 337	1 920	573	340	0,52	0,73	0,87	-
Jul	94 164	2 820	1 420	2 055	646	118	0,46	0,58	0,93	-
Ago	93 863	2 175	835	980	1 066	128	0,42	0,33	0,63	0,65
Sep	95 347	4 735	880	4 087	641	8	0,35	0,30	0,70	1,26
Oct	92 969	3 220	613	1 210	1 963	47	0,40	0,31	0,47	-
Nov	93 317	994	171	815	75	104	0,28	0,29	0,72	-
Dic	100 455	2 509	494	1 805	664	41	0,11	0,49	0,66	-
15 Ene	96 927	3 385	715	2 038	908	438	0,10	0,79	0,77	-
Feb	95 325	2 337	761	671	1 243	423	0,09	0,38	0,82	-
Mar	93 522	2 487	1 235	1 778	422	287	0,30	0,11	0,60	-
Abr	94 112	2 370	1 198	1 682	675	12	0,08	0,39	0,53	-
May	95 212	2 337	978	1 825	474	39	0,11	0,58	0,39	-
Jun	94 123	2 405	791	1 687	625	92	0,25	0,54	0,47	-
Jul	94 244	2 916	1 229	2 046	770	100	0,11	0,50	0,34	-
Ago	96 244	1 941	352	1 319	478	143	0,06	0,74	0,32	0,50
Sep	96 414	1 875	230	799	729	347	0,08	0,13	0,40	0,45

22. MERCADOS SECUNDARIOS DE VALORES  
C) Otros mercados de valores

22.29 Mercado organizado de renta fija AIAF  
Obligaciones

Millones de euros, porcentaje y plazo en años

	No residentes. Emisiones en España. Bonos matador								Cédulas hipotecarias					Obligaciones y bonos simples				
	Importe negociado	Detalle por plazos hasta vencimiento							Del cual		A más de dos años			Del cual		A más de dos años		
		Importe negociado	A más de dos años			A más de seis años			Importe negociado (mm)	Entre miembros (mm)	Importe negociado (mm)	Tipo de interés	Vencimiento medio	Importe negociado (mm)	Entre miembros (mm)	Importe negociado (mm)	Tipo de interés	Vencimiento medio
			Importe negociado	Tipo de interés	Vencimiento medio	Importe negociado	Tipo de interés	Vencimiento medio										
1	2	3	4	5	6	7	8	9	10	11	12	13	14	15	16	17	18	
09	3 169 995	62	62	0,75	2,7	8	-	1,0	247	193	200	3,84	8,6	2 923	2 704	2 617	3,46	23,7
10	3 277 590	183	183	0,66	3,6	41	0,72	3,1	266	200	194	3,78	5,1	3 011	2 818	2 342	3,74	20,2
11	5 223 087	133	126	2,92	4,8	71	1,89	5,9	601	515	474	4,65	5,1	4 622	4 405	4 071	5,00	29,1
12	2 375 540	525	437	1,65	6,8	102	1,13	6,3	929	793	572	4,70	5,1	1 446	1 256	1 128	5,80	19,2
13	1 181 539	107	24	0,18	2,3	19	0,18	2,2	336	255	296	2,94	7,7	845	707	536	3,91	11,2
14	1 054 700	22	15	-	1,8	14	-	1,5	388	296	315	1,80	9,8	666	517	476	2,30	9,4
14 Feb	134 075	-	-	-	-	-	-	-	38	31	33	1,67	9,9	96	80	79	2,50	21,8
Mar	139 409	1	1	-	2,6	-	-	-	49	40	41	2,22	10,9	91	78	68	2,36	9,0
Abr	117 148	-	-	-	-	-	-	-	43	39	36	2,10	9,3	74	62	45	2,02	4,8
May	125 341	-	-	-	-	-	-	-	44	37	36	2,02	9,0	82	65	61	2,27	6,1
Jun	99 124	1	-	-	-	-	-	-	18	12	14	2,03	8,9	81	68	57	1,99	4,6
Jul	97 206	13	12	-	11,5	12	-	11,5	22	16	14	2,00	8,8	76	61	53	1,73	6,9
Ago	46 383	1	-	-	-	-	-	-	31	28	24	1,51	10,5	15	10	10	2,04	3,6
Sep	50 812	-	-	-	-	-	-	-	25	17	20	1,54	10,0	25	12	20	2,74	15,6
Oct	55 117	-	-	-	-	-	-	-	28	23	18	1,62	10,3	27	19	18	1,86	12,8
Nov	41 996	3	2	-	6,8	2	-	6,8	28	15	26	1,55	11,4	14	4	8	2,40	6,6
Dic	60 256	-	-	-	-	-	-	-	37	18	31	1,39	9,0	23	10	15	2,44	10,8
15 Ene	46 405	-	-	-	-	-	-	-	22	16	19	1,31	9,3	24	16	17	1,93	15,2
Feb	52 771	3	-	-	-	-	-	-	23	17	20	1,14	10,7	30	20	18	1,68	15,0
Mar	52 348	-	-	-	-	-	-	-	25	19	23	1,13	9,4	27	17	13	2,83	8,3
Abr	63 227	-	-	-	-	-	-	-	22	17	18	1,06	8,6	41	32	25	1,60	12,5
May	55 447	2	2	-	10,7	2	-	10,7	21	12	17	1,28	10,1	35	27	24	1,80	20,7
Jun	44 917	46	46	-	11,7	46	-	11,7	13	7	10	1,54	8,5	32	19	19	1,58	11,5
Jul	29 313	12	12	-	11,7	12	-	11,7	13	6	11	1,49	7,5	16	11	12	3,47	25,4
Ago	22 353	12	12	-	11,6	12	-	11,6	11	2	8	1,12	8,1	12	8	9	2,32	24,5
Sep	23 924	-	-	-	-	-	-	-	9	4	8	1,33	8,2	15	7	11	2,00	14,0

22. MERCADOS SECUNDARIOS DE VALORES  
C) Otros mercados de valores

22.30 Mercados oficiales de opciones y futuros financieros  
Operaciones realizadas y posiciones abiertas

Miles de contratos

	Renta variable								Renta fija: Bono nacional a 10 años			
	Futuros financieros				Opciones financieras				Futuros financieros		Opciones financieras	
	Ibex-35		Acciones		Ibex-35		Acciones		Futuros financieros	Opciones financieras	Futuros financieros	Opciones financieras
	Operaciones realizadas	Posiciones abiertas	Operaciones realizadas	Posiciones abiertas	Operaciones realizadas	Posiciones abiertas	Operaciones realizadas	Posiciones abiertas	Operaciones realizadas	Posiciones abiertas	Operaciones realizadas	Posiciones abiertas
1	2	3	4	5	6	7	8	9	10	11	12	
09	5 752	55	44 587	799	436	94	33 510	7 728	-	-	-	-
10	6 639	43	19 684	1 679	297	54	37 607	8 553	-	-	-	-
11	5 591	48	27 579	1 948	220	37	29 410	8 898	-	-	-	-
12	4 988	51	21 246	1 307	421	57	34 507	8 261	-	-	-	-
13	5 778	74	14 994	962	517	57	26 945	8 219	-	-	-	-
14	7 236	87	13 356	550	732	63	25 635	7 280	-	-	-	-
14 Feb	523	74	1 961	2 221	56	99	1 468	9 257	-	-	-	-
Mar	582	77	1 843	1 818	49	87	2 374	8 260	-	-	-	-
Abr	559	81	645	1 362	59	92	1 777	8 905	-	-	-	-
May	535	85	1 454	929	44	101	1 804	9 568	-	-	-	-
Jun	540	85	1 869	779	83	84	2 301	8 449	-	-	-	-
Jul	585	86	685	629	45	95	2 330	9 023	-	-	-	-
Ago	542	81	45	659	60	104	1 145	9 552	-	-	-	-
Sep	583	82	1 618	815	69	102	2 040	9 203	-	-	-	-
Oct	875	86	472	1 046	77	105	2 473	10 261	-	-	-	-
Nov	622	87	230	1 060	49	107	2 116	10 589	-	-	-	-
Dic	630	87	1 777	550	58	63	2 902	7 280	-	-	-	-
15 Ene	771	96	471	724	36	70	1 590	8 165	-	-	-	-
Feb	565	91	719	1 252	70	79	1 433	8 819	-	-	-	-
Mar	613	99	2 528	1 314	72	67	2 024	8 097	-	-	-	-
Abr	641	112	338	1 419	33	75	1 436	8 778	-	-	-	-
May	585	104	633	1 650	38	81	1 436	9 125	-	-	-	-
Jun	766	102	1 720	1 123	66	72	2 159	8 675	-	-	-	-
Jul	652	101	267	1 116	51	73	1 480	9 095	-	-	-	-
Ago	614	103	226	1 141	19	72	1 255	9 450	-	-	-	-
Sep	684	103	1 278	1 087	43	78	2 265	9 396	-	-	-	-

## CAPÍTULO 23 PRODUCCIÓN Y DEMANDA

23. PRODUCCIÓN Y DEMANDA  
A) Índice de producción industrial

23.1 General y resumen

Instituto Nacional de Estadística

Año base 2010

		Índice general	Por ramas de actividad (CNAE 2009)				Por destino económico de los bienes				
			Extrac-tivas	Manufac-tureras	Suministro de energía eléctrica, gas, vapor y aire acondicionado	Energía	Bienes de equipo	Bienes inter-medios	Bienes de consumo		
									Total	Duradero	No duradero
1	2	3	4	5	6	7	8	9	10		
09	M	99,1	95,8	99,4	97,2	97,5	103,4	97,3	99,1	108,0	98,1
10	M	100,0	100,0	100,0	100,0	100,0	100,0	100,0	100,0	100,0	100,0
11	M	98,0	81,3	98,4	96,3	97,2	100,1	97,3	98,0	88,5	99,1
12	M	91,8	62,1	91,0	96,4	98,1	89,1	88,6	93,3	76,5	95,3
13	M	90,2	53,3	89,7	92,6	95,5	90,2	86,3	91,3	67,2	94,1
14	M	91,6	53,3	91,7	90,4	94,0	91,5	89,0	93,1	66,1	96,2
14 E-A	M	90,9	51,9	90,7	90,0	94,7	89,2	88,8	92,0	64,1	95,2
15 E-A	MP	93,8	49,9	93,8	91,9	97,7	94,4	92,3	92,7	66,4	95,7
14 May		95,7	56,2	97,2	85,1	92,3	98,7	95,2	96,5	69,5	99,7
Jun		94,6	55,8	95,4	84,2	94,1	97,8	94,4	92,6	68,9	95,4
Jul		100,7	56,3	100,6	93,0	104,2	99,9	97,6	102,7	75,9	105,8
Ago		71,2	40,9	66,0	88,6	98,1	47,5	65,7	77,4	41,2	81,6
Sep		96,0	61,3	96,4	91,5	96,1	97,7	92,9	98,1	69,6	101,4
Oct		98,4	59,9	100,7	89,2	90,5	102,1	97,9	101,4	77,6	104,2
Nov		91,5	56,6	93,1	86,9	87,5	95,1	90,2	93,1	70,3	95,8
Dic		86,1	46,5	84,9	97,4	95,5	89,3	76,7	88,3	63,0	91,2
15 Ene		87,5	47,1	85,5	103,6	99,8	82,8	85,0	85,5	56,3	88,9
Feb		91,0	50,4	91,7	93,5	90,8	96,8	89,4	88,8	67,8	91,2
Mar		100,2	52,0	101,9	95,7	95,6	104,2	100,2	100,1	74,2	103,1
Abr		92,0	54,8	93,4	83,3	89,5	93,5	93,8	90,5	66,8	93,3
May		97,0	52,3	98,5	81,5	94,0	102,0	98,1	93,8	68,1	96,8
Jun	P	101,6	55,0	102,9	88,1	98,2	112,0	100,9	96,7	74,7	99,3
Jul	P	106,8	50,7	105,8	102,4	114,1	110,8	101,4	105,0	79,0	108,0
Ago	P	74,8	36,8	70,4	87,0	99,7	52,8	69,1	81,1	44,4	85,4

23. PRODUCCIÓN Y DEMANDA  
A) Índice de producción industrial

23.2 Por ramas de actividad (CNAE 2009)  
Industrias extractivas y manufactureras

Instituto Nacional de Estadística

Año base 2010

		Industrias extractivas			Industrias manufactureras						
		Total	Extracción de antracita hulla y lignito	Otras industrias extractivas	Total	Alimen-tación	Fabrica-ción de bebidas	Tabaco	Textil	Confección de prendas de vestir	Cuero y calzado
1	2	3	4	5	6	7	8	9	10		
09	M	95,8	92,0	97,4	99,4	97,9	106,1	105,1	93,3	111,1	98,0
10	M	100,0	100,0	100,0	100,0	100,0	100,0	100,0	100,0	100,0	100,0
11	M	81,3	69,3	84,7	98,4	100,2	97,9	102,8	94,6	92,3	103,0
12	M	62,1	64,2	60,6	91,0	97,1	97,3	103,3	89,8	85,8	94,2
13	M	53,3	44,0	54,1	89,7	96,3	94,4	100,2	90,8	88,9	91,4
14	M	53,3	44,1	54,5	91,7	100,1	98,3	95,9	93,1	83,4	94,2
14 E-A	M	51,9	40,5	53,5	90,7	98,8	97,7	97,3	91,2	84,0	99,0
15 E-A	MP	49,9	27,2	55,3	93,8	98,9	98,7	79,6	95,6	74,9	98,4
14 May		56,2	40,2	59,1	97,2	99,2	112,7	114,0	106,5	78,8	87,0
Jun		55,8	40,4	58,8	95,4	96,3	104,2	113,8	100,9	76,0	93,6
Jul		56,3	36,4	60,9	100,6	104,9	120,2	90,4	110,9	98,5	121,1
Ago		40,9	29,5	42,3	66,0	95,7	93,7	60,1	38,6	65,8	61,9
Sep		61,3	56,5	61,8	96,4	104,2	99,0	103,4	101,6	102,3	95,8
Oct		59,9	50,9	61,0	100,7	108,0	104,5	101,0	107,1	85,6	88,3
Nov		56,6	54,5	56,4	93,1	99,4	97,0	99,5	95,8	75,2	78,0
Dic		46,5	43,6	46,5	84,9	99,1	97,6	67,8	82,9	65,6	76,1
15 Ene		47,1	35,1	49,7	85,5	95,7	79,4	86,1	87,1	69,6	91,4
Feb		50,4	36,8	52,7	91,7	92,6	82,3	88,3	96,9	76,6	113,0
Mar		52,0	22,8	59,2	101,9	104,8	95,0	96,0	107,3	101,9	113,7
Abr		54,8	30,4	60,8	93,4	96,0	95,1	68,7	101,6	65,3	86,6
May		52,3	24,4	59,0	98,5	98,2	101,6	88,5	103,7	65,8	97,9
Jun	P	55,0	27,5	62,1	102,9	100,7	108,6	82,9	107,2	66,7	94,7
Jul	P	50,7	21,1	58,4	105,8	105,3	126,0	78,9	116,7	84,3	123,4
Ago	P	36,8	19,2	41,0	70,4	98,0	101,7	47,5	44,3	69,2	66,9

23. PRODUCCIÓN Y DEMANDA  
A) Índice de producción industrial

23.3 Por ramas de actividad (CNAE 2009)  
Industrias manufactureras (continuación 1)

Instituto Nacional de Estadística

Año base 2010

		Industrias manufactureras									
		Madera y corcho, excepto muebles; cestería y espartería	Papel	Artes gráficas y reproducción de soportes grabados	Coquerías y refinado de petróleo	Química	Fabricación de productos farmacéuticos	Fabricación de productos de caucho y plásticos	Fabricación de otros productos minerales no metálicos	Metalurgia	Fabricación de productos metálicos, excepto maquinaria y equipo
		1	2	3	4	5	6	7	8	9	10
09	M	107,6	95,2	99,3	99,2	95,4	91,4	92,5	105,4	89,7	106,8
10	M	100,0	100,0	100,0	100,0	100,0	100,0	100,0	100,0	100,0	100,0
11	M	94,4	99,9	91,8	99,2	101,1	100,5	98,8	90,8	101,1	98,1
12	M	78,7	99,6	82,3	105,2	94,1	100,2	90,0	75,5	93,6	82,9
13	M	76,0	98,3	73,9	104,9	92,9	103,2	91,3	69,9	92,1	81,7
14	M	79,4	98,2	72,9	106,3	97,3	101,1	95,5	71,4	95,9	80,8
14 E-A	M	78,2	98,6	69,7	106,6	97,8	100,2	95,6	71,4	96,3	81,3
15 E-A	MP	82,0	101,2	71,1	112,6	101,4	103,6	101,3	74,2	96,8	85,0
14 May		88,5	102,7	74,9	110,2	102,5	110,7	102,4	78,7	105,3	90,3
Jun		88,2	97,5	69,9	108,9	99,5	103,7	100,1	77,3	102,0	85,2
Jul		90,6	105,1	64,4	110,2	107,4	117,2	105,0	79,0	94,5	90,6
Ago		44,1	83,6	56,5	103,3	85,1	60,3	67,4	56,8	67,2	49,9
Sep		75,7	97,4	81,2	102,8	100,8	104,4	101,7	74,2	99,6	82,7
Oct		89,6	103,6	82,2	104,3	103,1	113,2	105,2	79,1	103,5	88,2
Nov		86,8	97,7	77,5	105,1	94,0	105,0	97,0	72,3	98,5	79,7
Dic		74,9	90,6	76,1	111,4	87,3	88,5	77,2	59,6	78,9	68,8
15 Ene		72,6	99,8	65,8	111,1	96,2	99,1	94,7	62,1	94,1	73,8
Feb		77,5	97,8	66,7	99,2	95,7	108,0	101,3	69,7	96,9	81,8
Mar		90,2	104,5	82,8	111,5	106,0	114,8	112,3	79,7	108,0	92,9
Abr		85,9	100,7	72,9	115,2	101,2	105,6	101,7	76,4	99,3	84,9
May		89,6	105,7	74,7	118,2	104,9	107,8	107,6	81,7	105,0	87,8
Jun	P	95,6	104,4	69,6	108,4	106,5	112,2	110,4	81,7	104,9	98,1
Jul	P	99,6	107,9	72,0	115,7	110,5	121,8	109,1	81,9	97,6	101,9
Ago	P	45,0	89,0	63,9	121,1	90,2	59,6	72,9	60,4	68,7	58,5

23. PRODUCCIÓN Y DEMANDA  
A) Índice de producción industrial

23.4 Por ramas de actividad (CNAE 2009)  
Industrias manufactureras (continuación 2) y resto

Instituto Nacional de Estadística

Año base 2010

		Industrias manufactureras								Suministro de energía eléctrica, gas, vapor y aire acondicionado
		Fabricación de productos informáticos, electrónicos y ópticos	Fabricación de material y equipo eléctrico	Fabricación de maquinaria y equipo n.c.o.p.	Fabricación de vehículos de motor, remolques y semirremolques	Fabricación de otro material de transporte	Fabricación de muebles	Otras industrias manufactureras	Reparación e instalación de maquinaria y equipo	
		1	2	3	4	5	6	7	8	9
09	M	97,1	102,8	104,5	89,2	113,1	109,6	94,8	123,4	97,2
10	M	100,0	100,0	100,0	100,0	100,0	100,0	100,0	100,0	100,0
11	M	88,8	97,0	108,0	104,7	89,2	90,6	95,5	94,1	96,3
12	M	72,1	87,6	107,9	93,0	87,2	76,3	94,0	81,6	96,4
13	M	67,5	82,8	109,1	98,9	79,0	65,6	100,4	78,8	92,6
14	M	77,3	85,4	104,1	107,2	78,7	64,4	105,5	78,0	90,4
14 E-A	M	71,2	82,9	99,6	106,2	74,7	62,2	102,0	75,0	90,0
15 E-A	MP	79,7	86,0	100,4	117,6	72,5	66,4	107,0	83,1	91,9
14 May		75,0	86,4	106,8	120,5	83,8	66,3	110,0	75,6	85,1
Jun		85,6	92,3	117,7	119,2	77,7	67,4	115,3	74,4	84,2
Jul		85,6	95,5	115,0	122,8	79,6	77,0	119,3	78,5	93,0
Ago		41,1	58,8	55,9	43,1	35,2	39,0	51,7	68,7	88,6
Sep		85,8	96,8	110,5	116,7	89,4	66,8	105,0	84,0	91,5
Oct		88,1	97,6	109,4	123,7	99,2	76,8	124,8	86,2	89,2
Nov		86,4	90,9	109,2	110,4	82,2	67,2	119,8	86,4	86,9
Dic		97,9	75,8	123,1	85,8	75,7	64,5	101,0	79,0	97,4
15 Ene		68,2	73,7	79,6	109,1	66,7	53,7	88,2	77,7	103,6
Feb		80,7	83,8	99,6	125,0	80,6	66,2	111,0	83,1	93,5
Mar		91,9	96,2	107,2	132,6	82,6	74,6	118,8	88,5	95,7
Abr		73,8	87,2	97,3	117,0	71,9	67,7	115,3	86,0	83,3
May		82,9	91,5	108,0	130,5	80,4	69,6	125,2	85,6	81,5
Jun	P	101,5	98,5	123,5	140,9	82,4	76,5	122,2	87,1	88,1
Jul	P	89,9	99,5	125,6	138,6	78,9	82,3	121,5	85,8	102,4
Ago	P	49,1	57,6	62,4	47,3	36,1	40,7	53,7	70,8	87,0

**23. PRODUCCIÓN Y DEMANDA**  
**B) Indicadores de energía**

**23.5 Producción y consumo interior bruto de energía primaria**

Boletín Trimestral de Coyuntura Energética del Ministerio de Industria, Energía y Turismo

Miles de toneladas equivalentes de petróleo y porcentaje

		Producción interior bruta							Consumo interior bruto							
		Total	Petróleo	Carbón	Gas natural	Electricidad primaria			Energías renovables (a)	Total	Petróleo	Carbón	Gas natural	Electricidad primaria	Energías renovables (a)	Relación de autoabastecimiento
						Total	Hidráulica	Nuclear								
1	2	3	4	5	6	7	8	9	10	11	12	13	14	15		
<b>09</b>	P	30 278	107	3 810	12	16 021	2 271	13 750	10 327	129 773	63 473	9 562	31 219	15 324	10 194	23,3
<b>10</b>	P	34 326	125	3 296	45	19 793	3 638	16 155	11 067	129 829	61 160	7 163	31 123	19 077	11 306	26,5
<b>11</b>	P	31 883	102	2 648	46	17 673	2 631	15 042	11 414	129 257	58 372	12 709	28 930	17 149	12 097	24,7
<b>12</b>	P	33 368	145	2 462	52	17 786	1 767	16 020	12 923	130 135	53 978	14 986	28 184	18 750	14 237	25,7
<b>12 E-D</b>	P	33 368	145	2 462	52	17 786	1 767	16 020	12 923	130 135	53 978	14 986	28 184	18 750	14 237	25,7
<b>13 E-D</b>	P	33 748	385	1 688	50	17 948	3 163	14 785	13 678	120 958	52 934	10 531	26 077	17 369	14 046	28,0
<b>12 Nov</b>	P	2 618	33	238	5	1 282	172	1 110	1 061	10 755	4 371	1 254	2 583	1 374	1 171	24,3
<b>Dic</b>	P	2 815	35	147	5	1 416	227	1 190	1 213	10 871	4 265	1 017	2 764	1 484	1 341	25,9
<b>13 Ene</b>	P	2 969	35	149	5	1 501	251	1 250	1 279	10 701	4 237	882	2 796	1 470	1 316	27,7
<b>Feb</b>	P	2 938	29	139	5	1 507	304	1 203	1 258	9 972	3 946	792	2 495	1 452	1 288	29,5
<b>Mar</b>	P	3 032	32	46	5	1 791	376	1 415	1 158	10 160	4 382	456	2 383	1 754	1 185	29,8
<b>Abr</b>	P	2 868	32	70	5	1 658	446	1 212	1 103	9 548	4 397	369	2 017	1 623	1 142	30,0
<b>May</b>	P	2 697	34	104	3	1 411	325	1 086	1 145	9 452	4 264	594	2 019	1 400	1 175	28,5
<b>Jun</b>	P	2 787	31	147	3	1 451	273	1 177	1 156	9 246	4 127	730	1 784	1 420	1 185	30,1
<b>Jul</b>	P	2 973	34	176	4	1 629	236	1 393	1 130	10 909	4 927	1 431	1 845	1 538	1 168	27,3
<b>Ago</b>	P	2 838	32	147	4	1 558	186	1 372	1 098	10 094	4 539	1 212	1 691	1 514	1 139	28,1
<b>Sep</b>	P	2 680	31	189	4	1 452	158	1 294	1 004	9 883	4 355	1 175	1 934	1 381	1 038	27,1
<b>Oct</b>	P	2 591	33	182	4	1 350	162	1 188	1 022	10 011	4 645	1 034	2 000	1 292	1 041	25,9
<b>Nov</b>	P	2 829	31	214	4	1 352	243	1 109	1 227	10 103	4 567	650	2 363	1 275	1 248	28,0
<b>Dic</b>	P	2 546	32	125	4	1 288	203	1 085	1 097	10 879	4 549	1 206	2 749	1 252	1 123	23,4

a. Hasta diciembre de 2002 comprende "Energía eólica, residuos sólidos urbanos y otros combustibles sólidos". A partir de enero 2003 "Energía eólica, energía solar, biomasa y residuos (Energías renovables)". En el segundo trimestre de 2010 se ha producido un cambio metodológico en las series correspondientes a la producción y el consumo de las "Energías renovables" que consiste en la inclusión, por primera vez, del consumo para el uso final de estas energías. Este cambio afecta a estas series desde enero de 2005. Las series mensuales sólo están disponibles desde abril de 2008 por lo que, desde enero de 2005 hasta marzo de 2008, los datos mensuales se han estimado aplicando a los totales anuales disponibles, el porcentaje que representa cada mes sobre el total anual en las series que no incluyen el consumo final.

Nota : Para todas las series mensuales, los datos anuales no siempre se corresponden con la suma anual de los datos mensuales. Cuando esto ocurre, las diferencias entre el dato anual y la suma de datos mensuales se reparten uniformemente a lo largo del año.

**23. PRODUCCIÓN Y DEMANDA**  
**B) Indicadores de energía**

**23.6 Electricidad: producción y consumo**

Red Eléctrica de España (REE)

Millones de KWH

		Producción interior					Consumo			
		Total	Térmica convencional (a)	Hidráulica	Nuclear	Régimen especial	Exportación -Importación	Consumo interior bruto	Consumos generación y bombeo	Consumo interior neto
1=2+3+4+5	2	3	4	5	6	7=1-6	8	9=7-8		
<b>09</b>		288 057	129 607	23 862	52 761	81 827	8 086	279 971	11 793	268 177
<b>10</b>		296 059	103 626	38 653	61 990	91 790	8 333	287 726	12 030	275 696
<b>11</b>		287 252	109 138	27 571	57 731	92 811	6 090	281 161	11 344	269 818
<b>12</b>		292 111	107 714	19 455	61 470	103 472	11 200	280 911	13 761	267 149
<b>13</b>		280 835	77 972	33 953	56 815	112 095	6 751	274 084	13 066	261 018
<b>14</b>		274 121	78 862	35 839	57 394	102 026	3 861	270 261	12 676	257 585
<b>14 E-J</b>		136 371	29 422	23 556	28 584	54 810	1 939	134 432	6 385	128 047
<b>15 E-J</b>	P	137 923	40 285	15 917	28 407	53 314	1 678	136 245	6 065	130 180
<b>14 Abr</b>		21 501	3 589	4 576	5 280	8 056	652	20 848	986	19 862
<b>May</b>		21 894	5 915	2 518	4 539	8 923	256	21 638	992	20 646
<b>Jun</b>		22 074	8 243	2 192	3 587	8 053	286	21 789	959	20 830
<b>Jul</b>		23 922	8 809	2 072	4 470	8 571	482	23 440	967	22 473
<b>Ago</b>		22 752	8 871	1 813	4 434	7 634	237	22 515	931	21 584
<b>Sep</b>		22 940	9 992	1 621	5 044	6 283	336	22 603	1 008	21 595
<b>Oct</b>		22 327	8 016	1 558	5 374	7 379	304	22 024	1 115	20 908
<b>Nov</b>		21 812	6 320	2 259	4 572	8 662	188	21 624	1 117	20 507
<b>Dic</b>		23 998	7 433	2 961	4 917	8 687	376	23 622	1 153	22 469
<b>15 Ene</b>	P	25 300	8 653	2 267	5 476	8 904	259	25 041	1 170	23 872
<b>Feb</b>	P	23 677	5 897	3 175	4 920	9 685	559	23 118	1 087	22 031
<b>Mar</b>	P	23 667	5 490	3 410	5 427	9 341	397	23 270	1 027	22 243
<b>Abr</b>	P	21 072	5 855	2 234	4 902	8 081	295	20 776	956	19 820
<b>May</b>	P	21 718	5 663	2 628	3 723	9 704	167	21 551	913	20 637
<b>Jun</b>	P	22 489	8 728	2 203	3 958	7 599	0	22 488	911	21 577

a. A partir de 1 enero de 2011 incluye GICC (Elgogás) debido a que según el R.D.134/2010, esta central está obligada a participar, como unidad vendedora que utiliza carbón autóctono como combustible, en el proceso de resolución de restricciones por garantía de suministro.



**23. PRODUCCIÓN Y DEMANDA**  
**C) Indicadores de construcción, acero y cemento**

**23.7 Edificación y vivienda**  
**Licencias de obra mayor**

Ministerio de Fomento

Unidades, miles de metros cuadrados

	Edificios de nueva planta												Obras de rehabilitación	Obras de demolición Superficie (miles de m²)		Pro memoria Incremento del número de viviendas (unidades)	
	Edificios a construir (unidades)						Superficie (miles de m²)							Superficie total (miles de m²)	Demolida totalmente		Demolida parcialmente
	Total	Residenciales				No residenciales	De terrenos, solares o parcelas afectados por edificación residencial	De los edificios				No residenciales					
		Nº de viviendas	Total edificios	Destinados a viviendas	Residencia colectiva			Total	Residenciales		Residencia colectiva						
1=3+6	2	3=4+5		4	5	6	7	8=9+12		9=10+11		10	11	12	13	14	15
<b>11</b>	38 973	76 005	30 194	30 052	142	8 779	27 679	22 323	15 245	14 809	436	7 078	1 740	4 509	1 380	77 725	
<b>12</b>	28 956	57 543	21 038	20 923	115	7 918	18 412	17 953	11 585	11 353	232	6 368	1 522	1 990	1 873	57 490	
<b>13</b>	24 052	31 236	16 267	16 012	255	7 785	19 427	13 068	6 573	6 059	514	6 495	1 190	1 518	1 239	30 098	
<b>14</b>	22 594	33 643	15 009	14 901	108	7 585	22 668	11 907	6 951	6 810	141	4 956	1 183	1 514	1 119	33 950	
<b>14 E-M</b>	5 261	9 084	3 469	3 437	32	1 792	4 924	2 617	1 736	1 716	20	881	241	329	198	8 753	
<b>15 E-M</b>	5 835	7 462	3 607	3 575	32	2 228	3 512	2 938	1 638	1 570	68	1 300	291	391	269	7 598	
<b>13 Dic</b>	1 733	2 473	1 233	1 177	56	500	1 263	1 526	537	531	6	989	60	131	64	2 459	
<b>14 Ene</b>	1 724	2 864	1 200	1 193	7	524	977	749	534	522	12	215	87	89	57	2 813	
<b>Feb</b>	1 678	2 495	1 133	1 116	17	545	2 402	776	457	453	4	319	55	141	72	2 326	
<b>Mar</b>	1 859	3 725	1 136	1 128	8	723	1 545	1 092	745	741	4	347	99	99	69	3 614	
<b>Abr</b>	1 667	2 501	1 113	1 099	14	554	1 113	1 298	508	498	10	790	119	86	78	2 613	
<b>May</b>	2 174	3 341	1 464	1 461	3	710	1 806	1 014	665	664	1	349	104	195	50	3 387	
<b>Jun</b>	2 181	3 093	1 521	1 517	4	660	1 345	1 023	651	639	12	372	136	161	238	3 244	
<b>Jul</b>	2 215	2 694	1 245	1 233	12	970	3 290	1 046	578	503	75	468	91	131	136	2 907	
<b>Ago</b>	1 428	1 626	903	889	14	525	660	674	351	337	14	323	49	86	81	1 578	
<b>Sep</b>	2 101	2 210	1 496	1 481	15	605	3 206	1 034	505	501	4	529	108	83	84	2 209	
<b>Oct</b>	1 957	2 682	1 337	1 336	1	620	1 976	916	579	579	-	337	84	153	91	2 668	
<b>Nov</b>	1 968	3 015	1 270	1 265	5	698	2 941	1 096	694	692	2	402	80	141	87	3 080	
<b>Dic</b>	1 642	3 397	1 191	1 183	8	451	1 407	1 189	684	681	3	505	171	149	76	3 511	
<b>15 Ene</b>	1 729	2 571	1 189	1 184	5	540	1 161	988	605	603	2	383	98	163	76	2 559	
<b>Feb</b>	1 896	1 755	998	991	7	898	1 110	831	436	372	64	395	90	108	124	1 905	
<b>Mar</b>	2 210	3 136	1 420	1 400	20	790	1 241	1 119	597	595	2	522	103	120	69	3 134	

**23. PRODUCCIÓN Y DEMANDA**  
**C) Indicadores de construcción, acero y cemento**

**23.8 Obras en edificación**

Ministerio de Fomento

Unidades, miles de metros cuadrados, millones de euros

	Visados de dirección de obra												Certificados fin obra						
	Número de edificios (unidades)						Superficies (miles de m²)						Presupuesto de ejecución de obras (millones de euros)	Número de edificios (unidades)		Valor liquidación de ejecución material de obra (millones de euros)			
	Obra nueva			Ampliación			Reforma			Obra nueva				Ampliación			Total	Número de viviendas que incluyen	
	Del cual		Número de viviendas que incluyen	Del cual		Total	Del cual		Total	Del cual		Total		Obra nueva ampliación y reforma	Pro memoria Reforma de locales, urbanización y otros				
Total	Destinados a viviendas	Total		Destinados a viviendas	Total		Destinados a viviendas	Total		Destinados a viviendas	Total		Destinados a viviendas						
1	2	3	4	5	6	7	8	9	10	11	12	13	14	15	16				
<b>12</b>	20 758	16 207	44 162	3 263	2 423	27 674	22 934	12 525	8 498	1 032	349	7 376	566	52 225	114 991	14 340			
<b>13</b>	16 676	12 839	34 288	2 399	1 708	27 303	22 290	10 243	6 776	762	277	6 207	485	38 380	64 817	8 314			
<b>14</b>	16 573	12 964	34 873	2 116	1 450	28 068	22 413	10 071	6 924	1 193	227	6 375	472	32 121	46 822	6 513			
<b>14 E-A</b>	11 337	8 913	24 715	1 467	1 035	18 811	15 004	6 991	4 886	711	156	4 351	299	20 593	31 062	4 387			
<b>15 E-A</b>	14 072	11 126	31 612	1 455	890	21 120	16 974	9 289	6 266	556	165	5 828	438	20 593	29 277	4 042			
<b>14 May</b>	1 597	1 207	3 248	225	161	2 534	2 063	874	621	55	23	546	39	2 629	3 269	499			
<b>Jun</b>	1 441	1 086	3 064	205	135	2 545	2 025	811	615	53	19	558	44	2 775	4 352	593			
<b>Jul</b>	1 934	1 561	4 641	199	122	3 000	2 372	1 394	951	63	20	815	52	3 284	4 392	756			
<b>Ago</b>	915	747	2 082	121	83	1 549	1 232	588	392	35	12	340	18	1 368	2 165	271			
<b>Sep</b>	1 363	1 075	2 878	163	108	2 289	1 827	832	586	55	16	529	40	2 646	3 066	469			
<b>Oct</b>	1 517	1 153	3 265	204	140	2 688	2 175	1 003	630	91	24	652	51	3 014	5 352	690			
<b>Nov</b>	1 157	904	2 149	150	94	2 294	1 803	609	447	57	19	410	32	2 976	4 343	504			
<b>Dic</b>	1 199	919	1 866	132	73	1 986	1 604	635	376	278	13	432	50	2 892	2 999	463			
<b>15 Ene</b>	1 535	1 229	3 417	203	136	2 442	1 829	990	672	67	22	648	74	2 150	2 807	456			
<b>Feb</b>	1 577	1 226	4 200	145	93	2 248	1 829	1 254	800	42	16	711	53	2 402	3 535	402			
<b>Mar</b>	1 656	1 241	3 064	195	109	2 813	2 279	897	638	65	22	616	69	2 902	3 930	539			
<b>Abr</b>	1 798	1 397	4 503	196	116	2 538	2 080	1 206	859	66	23	740	49	2 353	3 546	460			
<b>May</b>	1 925	1 461	3 948	164	92	2 920	2 386	1 263	747	41	17	718	52	2 808	4 853	608			
<b>Jun</b>	2 096	1 698	4 540	193	123	2 998	2 372	1 457	914	104	22	851	50	3 176	4 520	616			
<b>Jul</b>	2 307	1 895	5 198	243	153	3 367	2 752	1 488	1 083	80	29	1 031	61	3 330	4 264	694			
<b>Ago</b>	1 178	979	2 742	116	68	1 794	1 447	734	552	92	15	514	30	1 472	1 822	269			

**23. PRODUCCIÓN Y DEMANDA**  
**C) Indicadores de construcción, acero y cemento**

**23.9 Licitación oficial por tipología de obra**

Ministerio de Fomento

Millones de euros

	Administraciones públicas (S.13)								Entidades públicas estatales (S.11)				
	Total	Edificación							Ingeniería civil	Total	Edificación	Ingeniería civil	
		Total	Residencial			No residencial	Total	Edificación					Ingeniería civil
			Total	Viviendas familiares	Establecimientos colectivos								
1=2+9	2=3+8	3=4+7	4=5+6	5	6	7	8	9=10+11	10	11			
<b>10</b>	21 591	18 632	7 619	1 501	665	836	6 119	11 013	2 959	449	2 510		
<b>11</b>	10 854	7 791	3 120	690	326	365	2 429	4 671	3 063	299	2 765		
<b>12</b>	5 908	4 107	1 585	218	123	96	1 366	2 522	1 801	167	1 634		
<b>13</b>	6 931	4 975	1 590	309	191	118	1 281	3 385	1 956	112	1 844		
<b>14</b>	9 202	6 409	1 904	407	209	198	1 498	4 505	2 793	217	2 577		
<b>14 E-A</b>	6 369	4 411	1 257	286	181	105	971	3 154	1 958	153	1 805		
<b>15 E-A</b>	5 809	4 504	1 546	364	143	221	1 182	2 957	1 305	172	1 133		
<b>14 May</b>	976	526	190	22	1	21	167	336	449	19	430		
<b>Jun</b>	475	430	133	25	10	14	108	297	45	8	37		
<b>Jul</b>	1 022	670	242	104	81	23	138	428	352	55	296		
<b>Ago</b>	641	523	152	24	15	9	127	372	118	23	95		
<b>Sep</b>	513	396	102	15	4	11	87	294	117	8	109		
<b>Oct</b>	900	532	158	15	2	13	143	374	368	12	356		
<b>Nov</b>	591	476	206	40	13	28	166	270	115	19	95		
<b>Dic</b>	829	594	181	50	10	41	131	413	235	24	212		
<b>15 Ene</b>	500	449	106	14	12	3	92	343	51	9	42		
<b>Feb</b>	442	368	134	23	16	7	112	234	73	14	60		
<b>Mar</b>	1 053	611	237	29	19	10	209	374	442	15	427		
<b>Abr</b>	897	702	192	14	9	6	177	511	194	6	189		
<b>May</b>	1 156	982	309	145	32	113	164	673	174	34	140		
<b>Jun</b>	740	605	249	60	14	45	190	356	135	38	97		
<b>Jul</b>	654	484	199	69	41	28	130	285	170	43	127		
<b>Ago</b>	366	301	119	10	0	10	109	182	65	14	51		

**23. PRODUCCIÓN Y DEMANDA**  
**C) Indicadores de construcción, acero y cemento**

**23.10 Índices de producción de la industria de la construcción**

Ministerio de Fomento

Base 100 = 1 enero 2009

	Nueva contratación				Trabajos realizados por las empresas				Ingresos de explotación				Subcontratas cedidas a otras empresas			
	Total	Edifi- cación	Inge- niería civil	Otras acti- vida- des	Total	Edifi- cación	Inge- niería civil	Otras acti- vida- des	Total	Edifi- cación	Inge- niería civil	Otras acti- vida- des	Total	Edifi- cación	Inge- niería civil	Otras acti- vida- des
	1	2	3	4	5	6	7	8	9	10	11	12	13	14	15	16
<b>12</b>	47,4	42,0	59,0	146,3	57,2	57,2	52,2	173,5	52,6	52,0	50,9	170,5	36,7	33,4	47,0	149,2
<b>13</b>	49,2	47,7	51,8	87,6	58,1	59,0	48,6	192,6	53,6	54,1	47,0	177,7	37,9	36,7	42,0	74,2
<b>14</b>	54,8	50,6	64,4	100,8	68,2	71,1	50,4	189,4	62,9	65,1	49,3	176,5	44,4	43,7	46,0	87,1
<b>13 Sep</b>	50,5	41,1	73,3	52,5	60,4	60,9	52,0	218,3	56,2	56,5	49,8	195,2	41,2	40,8	42,9	34,3
<b>Oct</b>	50,7	46,4	61,2	55,8	63,3	65,3	48,3	214,6	58,1	59,8	46,2	193,1	40,1	40,2	39,8	43,8
<b>Nov</b>	52,8	47,8	64,6	67,7	64,5	66,9	48,6	205,3	59,9	62,0	46,5	190,5	44,0	44,8	40,2	87,6
<b>Dic</b>	53,0	50,1	59,7	78,2	74,0	76,5	58,0	196,4	69,0	70,9	57,0	179,9	51,7	51,0	54,1	65,3
<b>14 Ene</b>	43,9	40,0	53,7	23,7	56,5	59,5	37,5	190,9	49,9	52,7	34,0	170,8	27,2	28,2	23,4	30,9
<b>Feb</b>	42,5	41,2	45,8	31,6	59,8	62,7	39,2	242,8	53,2	55,6	36,9	223,6	30,4	30,2	30,1	89,7
<b>Mar</b>	48,0	46,0	52,7	57,8	70,5	76,1	40,6	202,0	62,5	67,3	38,2	182,4	34,8	35,8	31,0	45,8
<b>Abr</b>	62,4	44,8	104,8	76,1	72,2	75,5	53,2	183,2	65,4	68,4	49,4	171,1	41,9	42,7	37,9	86,6
<b>May</b>	51,2	51,1	49,5	183,6	75,0	79,9	49,0	195,4	68,2	72,6	46,0	175,5	44,5	46,7	36,6	37,2
<b>Jun</b>	58,0	56,5	61,6	72,2	67,1	68,8	53,8	209,3	63,0	65,1	49,7	188,0	49,0	52,1	37,3	39,6
<b>Jul</b>	52,7	53,8	49,6	75,9	70,7	74,3	50,5	181,7	64,6	68,1	46,3	162,3	43,3	46,1	33,4	27,1
<b>Ago</b>	48,1	48,7	46,6	58,8	64,4	67,0	49,2	147,9	60,7	63,1	47,5	151,3	48,0	48,9	42,5	175,1
<b>Sep</b>	54,9	46,5	74,6	102,1	65,8	68,4	49,9	170,1	61,2	62,6	51,5	168,2	45,5	41,9	56,6	154,4
<b>Oct</b>	65,4	57,4	81,0	353,1	70,3	72,5	56,1	178,1	65,8	67,3	56,0	168,5	50,2	48,5	55,8	101,5
<b>Nov</b>	59,2	50,2	81,1	59,5	70,8	73,3	55,6	173,8	68,0	68,0	64,6	165,6	58,4	49,1	92,2	108,6
<b>Dic</b>	71,8	71,3	72,3	115,4	75,2	75,2	70,4	197,2	71,7	70,7	71,7	191,1	59,5	54,7	75,7	148,5
<b>15 Ene</b>	54,6	52,0	60,8	56,2	63,3	66,3	46,0	167,4	57,6	60,0	43,8	155,8	37,6	37,6	37,1	75,3
<b>Feb</b>	58,2	56,5	62,1	80,9	58,2	59,9	47,6	142,2	55,0	56,1	47,2	138,2	43,7	42,8	46,2	109,9
<b>Mar</b>	60,2	52,4	77,5	186,5	64,5	65,8	55,4	138,3	61,0	62,0	53,6	142,2	48,8	48,5	48,0	168,9
<b>Abr</b>	76,1	89,2	43,9	117,5	72,5	76,1	53,0	165,8	68,2	71,2	52,0	163,1	53,0	53,6	48,8	143,6
<b>May</b>	75,6	86,1	49,4	125,9	72,2	75,9	52,5	163,2	67,6	70,6	51,5	161,2	51,3	51,7	48,4	147,0
<b>Jun</b>	64,7	62,4	69,5	140,3	67,1	68,0	57,8	199,4	64,1	65,3	54,5	184,0	53,5	55,8	44,4	76,7
<b>Jul</b>	60,0	60,6	55,2	316,9	71,2	73,5	57,0	164,0	66,7	68,8	54,6	153,9	51,1	52,0	47,2	83,2
<b>Ago</b>	49,5	49,2	49,5	89,4	64,9	65,7	56,4	178,5	61,6	62,3	54,9	165,3	50,3	50,2	50,4	73,0

Nota: Esta estadística sustituye a la antigua Encuesta Coyuntural de la Industria de la Construcción (ECIC).

23. PRODUCCIÓN Y DEMANDA  
C) Indicadores de construcción, acero y cemento

23.11 Producción y consumo aparente de acero y cemento

Unión de Empresas Siderúrgicas (UNESID) y Asociación de Fabricantes de Cemento de España (OFICEMEN)

Miles de toneladas

	Acero				Cemento				
	Producción	Exportación	Importación	Disponibilidades	Producción	Incremento de stocks	Exportación	Importación	Consumo aparente
	1	2	3	4=1-2+3	5	6	7	8	9
09	14 362	8 170	6 993	13 184	29 505	-162	1 482	729	28 913
10	16 343	9 696	8 689	15 336	26 166	-164	2 528	654	24 456
11	15 557	9 876	8 871	14 552	22 178	-119	2 323	466	20 441
12	13 639	9 658	7 753	11 735	15 939	62	2 661	380	13 597
13	14 255	9 440	7 553	12 368	13 732	249	3 039	299	10 743
14	P 14 249	9 876	8 335	12 707	...	...	3 835	344	10 827
14 E-S	10 789	6 907	6 236	10 118	11 107	295	2 941	247	8 118
15 E-S	P ...	...	...	...	...	...	2 861	299	8 507
14 Feb	1 195	758	769	1 206	1 068	38	310	29	748
Mar	1 333	837	713	1 209	1 264	73	329	13	876
Abr	1 261	888	757	1 130	1 223	-2	410	35	849
May	1 352	812	691	1 231	1 406	73	381	19	971
Jun	1 317	763	689	1 243	1 379	33	370	31	1 007
Jul	1 010	803	646	853	1 332	-46	291	35	1 123
Ago	1 023	564	520	979	1 292	154	299	24	862
Sep	1 177	773	782	1 186	1 174	-55	302	26	953
Oct	P 1 291	1 309	804	787	...	...	336	29	1 028
Nov	P 1 245	840	635	1 040	...	...	320	37	888
Dic	P 924	821	659	763	...	...	238	30	793
15 Ene	P 1 275	744	631	1 162	...	...	212	30	769
Feb	P 1 194	756	803	1 240	...	...	230	26	802
Mar	P 1 400	934	749	1 216	...	...	349	31	982
Abr	P 1 333	832	838	1 339	...	...	345	28	962
May	P 1 403	868	788	1 323	...	...	397	37	1 028
Jun	P 1 306	859	758	1 205	...	...	306	36	1 083
Jul	P ...	...	...	...	...	...	335	35	1 059
Ago	P ...	...	...	...	...	...	352	40	840
Sep	P ...	...	...	...	...	...	335	34	982

23. PRODUCCIÓN Y DEMANDA  
D) Indicadores de vehículos

23.12 Disponibilidades y utilizaciones de vehículos de carga, autobuses y autocares

Dirección General de Tráfico y Asociación Española de Fabricantes de Automóviles

Número de vehículos

	Vehículos industriales						Autobuses y autocares				
	Disponibilidades		Disponibilidades = utilizaciones	Utilizaciones			Nivel estimado del parque (miles)	Matriculaciones ordinarias (b)			Nivel estimado del parque (miles)
	Producción	Matriculaciones ordinarias de importación		Exportaciones	Matriculaciones ordinarias	Estimación de variación de existencias		Del cual		(b)	
	(a)	(b)	(a)	(b)	(BE)	Importación	Fabricación nacional				
1	2	3=	4	5	6=	7	8	9	10	11	
10	474 149	120 837	594 986	421 083	155 176	18 727	5 754	2 593	1 876	717	62
11	533 848	113 110	646 958	477 560	145 905	23 493	5 716	2 859	2 020	838	62
12	439 499	84 525	524 024	402 268	109 292	12 464	5 632	1 777	1 074	703	61
13	443 638	84 097	527 735	386 243	109 123	32 369	5 533	1 742	1 082	660	60
14	P 530 993	105 430	636 423	408 150	139 285	88 988	5 501	2 115	1 257	857	60
14 E-S	P 416 441	72 459	488 900	324 580	98 916	65 404	5 517	1 581	870	710	60
15 E-S	P 404 949	111 554	516 503	290 698	156 638	69 167	...	2 263	1 440	822	...
14 Dic	P 30 969	11 033	42 002	22 993	13 675	5 334	5 501	243	202	41	60
15 Ene	P 41 631	9 427	51 058	29 680	13 916	7 462	5 496	222	131	91	60
Feb	P 47 198	10 849	58 047	33 409	15 725	8 913	5 500	185	115	70	60
Mar	P 44 376	15 102	59 478	31 193	21 319	6 966	5 506	381	259	122	60
Abr	P 42 692	12 738	55 430	33 406	17 748	4 276	5 512	247	157	90	60
May	P 53 130	13 333	66 463	39 434	18 775	8 254	5 518	245	171	73	60
Jun	P 55 004	15 070	70 074	39 688	21 817	8 569	5 526	180	103	77	60
Jul	P 49 693	14 661	64 354	33 677	21 244	9 433	5 535	215	143	72	60
Ago	P 15 772	8 646	24 418	12 232	12 637	-451	5 538	56	39	17	60
Sep	P 55 453	11 728	67 181	37 979	13 457	15 745	...	532	322	210	...

a. Asociación Española de Fabricantes de Automóviles.

b. Dirección General de Tráfico.

**23. PRODUCCIÓN Y DEMANDA**  
**D) Indicadores de vehículos**

**23.13 Disponibilidades y utilizaciones de turismos y motocicletas**

Dirección General de Tráfico, Asociación Española de Fabricantes de Automóviles.

Miles de vehículos

	Turismos						Motocicletas				
	Disponibilidades		Disponibilidades = utilizaciones (a)	Utilizaciones			Nivel estimado del parque (b)	Matriculaciones ordinarias (b)			Nivel estimado del parque (b)
	Producción (a)	Matriculaciones ordinarias de turismos importados (b)		Exportaciones (a)	Matriculaciones ordinarias (b)	Estimación de variación de existencias (BE)		Del cual		Nivel estimado del parque (b)	
			Importación				Fabricación nacional				
1	2	3	4	5	6	7	8	9	10	11	
<b>10</b>	1 913,5	754,4	2 667,9	1 658,3	1 000,0	9,5	22 147,5	141,0	124,2	16,8	2 707,5
<b>11</b>	1 819,5	636,5	2 455,9	1 642,6	817,7	-4,3	22 277,2	125,1	108,6	16,4	2 798,0
<b>12</b>	1 539,6	574,3	2 113,9	1 326,8	710,6	76,5	22 247,5	102,6	88,5	14,0	2 852,3
<b>13</b>	1 719,7	599,6	2 319,3	1 493,7	742,3	83,2	22 024,5	95,8	86,1	9,8	2 891,2
<b>14</b>	P 1 872,0	723,3	2 595,3	1 631,7	890,1	73,4	22 029,5	114,6	109,1	5,5	2 972,2
<b>14 E-S</b>	P 1 378,9	536,5	1 915,4	1 193,1	664,3	58,1	22 073,1	88,1	83,9	4,2	2 959,4
<b>15 E-S</b>	P 1 653,3	678,3	2 331,6	1 414,6	825,2	91,8	...	107,9	102,9	5,0	...
<b>14 Dic</b>	P 123,6	63,4	187,0	112,9	77,1	-3,0	22 029,5	6,6	6,3	0,3	2 972,2
<b>15 Ene</b>	P 174,5	59,1	233,6	145,4	71,3	17,0	22 063,9	7,1	6,8	0,4	2 978,5
<b>Feb</b>	P 199,4	70,4	269,8	164,9	90,5	14,4	22 098,6	7,2	6,9	0,4	2 984,0
<b>Mar</b>	P 207,2	95,0	302,2	173,5	116,3	12,4	22 135,2	11,3	10,8	0,5	2 993,4
<b>Abr</b>	P 181,0	71,9	252,9	153,1	86,8	13,0	22 163,7	11,7	11,2	0,5	3 003,3
<b>May</b>	P 203,1	80,3	283,5	171,2	98,3	14,0	22 206,0	13,7	13,0	0,7	3 014,8
<b>Jun</b>	P 208,4	92,8	301,3	172,4	116,0	12,8	22 258,9	15,8	15,0	0,7	3 028,5
<b>Jul</b>	P 215,0	90,9	305,9	193,3	108,6	3,9	22 305,6	18,1	17,3	0,8	3 044,7
<b>Ago</b>	P 47,5	52,7	100,2	44,9	60,7	-5,5	22 317,2	9,8	9,4	0,4	3 052,8
<b>Sep</b>	P 217,1	65,3	282,3	195,9	76,6	9,8	...	13,1	12,6	0,6	...

a. Asociación Española de Fabricantes de Automóviles.  
b. Dirección General de Tráfico.

**23. PRODUCCIÓN Y DEMANDA**  
**E) Indicadores de los servicios**

**23.14 Comercio y hostelería**

Instituto Nacional de Estadística, Comisión de la Unión Europea (European Economy. Supplement B)

Saldos, índices y miles

	Encuesta del comercio minorista (saldos en %)(a)(b)				Índices de comercio al por menor (Base 2010=100, CNAE 2009)								Hostelería (d) (miles)					
	Índice de confianza (c)	Situación del negocio		Intención de pedidos	Nivel de existencias	Índice general de comercio minorista	Índice general sin estaciones de servicio						Viajeros recibidos			Pernoctaciones efectuadas		
		Actualmente	Expectativas				Total	Del cual Alimentación	Grandes superficies	Grandes cadenas	Pequeñas cadenas	Empresas unilocales	Total	Extranjeros	Residentes	Total	Extranjeros	Residentes
1	2	3	4	5	6	7	8	9	10	11	12	13	14	15	16	17	18	
<b>11</b>	-19,7	-49,6	-8,6	-18,3	1,2	98,2	97,1	100,3	95,4	102,1	95,4	95,6	85 367	39 542	45 825	286 761	175 237	111 524
<b>12</b>	-21,5	-46,3	-12,5	-20,6	5,7	94,2	92,7	100,1	89,2	102,4	89,4	88,9	82 962	39 937	43 026	280 660	178 558	102 101
<b>13</b>	-10,3	-31,7	1,3	-9,0	0,1	92,0	90,8	100,2	86,8	103,8	86,7	85,5	83 821	41 252	42 569	286 030	185 396	100 634
<b>14</b>	P 6,7	-4,6	25,8	11,0	1,1	92,4	91,5	100,8	87,9	104,3	87,9	85,5	87 815	43 132	44 683	295 261	190 531	104 730
<b>14 E-O</b>	P 6,4	-4,9	24,5	9,8	0,5	90,8	89,6	99,2	83,8	102,3	86,5	84,4	77 672	39 014	38 658	266 106	173 494	92 611
<b>15 E-O</b>	P 13,7	12,5	32,2	18,5	3,7	...	...	...	...	...	...	...	...	...	...	...	...	...
<b>14 Dic</b>	P 10,0	-3,0	39,3	21,1	6,4	111,3	112,9	120,8	129,6	127,5	105,6	98,8	4 999	1 936	3 062	14 042	7 987	6 055
<b>15 Ene</b>	P 10,5	5,2	29,6	12,7	3,2	95,1	96,0	96,7	102,8	108,8	92,2	86,3	4 237	1 845	2 392	13 339	8 346	4 993
<b>Feb</b>	P 12,9	7,9	31,8	17,9	1,0	79,9	79,5	89,1	72,8	89,3	75,5	78,0	4 921	2 041	2 880	14 466	8 641	5 825
<b>Mar</b>	P 14,5	11,9	39,9	25,0	8,2	88,7	88,1	99,1	78,7	101,1	82,6	86,2	6 136	2 652	3 485	18 568	10 863	7 705
<b>Abr</b>	P 16,0	18,8	35,9	23,3	6,7	89,8	89,3	99,1	80,9	102,6	85,4	86,1	7 637	3 617	4 020	23 090	13 564	9 526
<b>May</b>	P 15,9	14,3	36,7	21,4	3,4	92,8	92,2	101,0	85,0	106,6	87,7	88,0	9 086	4 980	4 106	28 014	19 183	8 831
<b>Jun</b>	P 13,4	13,5	31,7	19,1	5,0	94,0	93,5	102,5	86,7	107,5	89,8	89,2	9 434	4 889	4 546	32 062	21 572	10 490
<b>Jul</b>	P 13,7	12,9	28,9	15,5	0,6	103,0	102,6	109,2	102,2	118,5	99,7	93,9	10 596	5 443	5 153	39 862	26 016	13 846
<b>Ago</b>	P 13,5	15,9	24,9	18,8	0,4	91,0	90,1	104,8	91,0	108,7	85,4	79,3	11 773	5 833	5 939	44 905	27 596	17 309
<b>Sep</b>	P 11,3	9,6	27,9	15,4	3,6	91,8	91,9	101,6	86,9	104,6	86,9	88,1	9 722	5 234	4 488	34 760	23 816	10 944
<b>Oct</b>	P 15,0	15,1	34,9	16,2	5,0	...	...	...	...	...	...	...	...	...	...	...	...	...

a. Información adicional disponible en: [http://ec.europa.eu/economy\\_finance/db\\_indicators/surveys/index\\_en.htm](http://ec.europa.eu/economy_finance/db_indicators/surveys/index_en.htm)

b. Corregidos de variaciones estacionales

c. 1 = (2 + 3 - 5)/3

d. Debido a distintas actualizaciones en los directorios de establecimientos, no son directamente comparables los datos de distintos años. Existen coeficientes de enlace para los periodos: año 2005, junio2009-mayo2010, julio2010-febrero2012.

23. PRODUCCIÓN Y DEMANDA  
E) Indicadores de los servicios

23.15 Transporte y turismo

Instituto Nacional de Estadística, Ministerio de Industria, Energía y Turismo, CORES e Instituto de Estudios Turísticos

	Transportes							Consumo		Viajeros entrados por fronteras (miles de personas)						
	Terrestre (miles)			Marítimo (miles)		Aéreo		Gasolina	Gasóleo	Total	Turistas				Excursionistas	
	Ferrocarril		Autobús	Pasajeros	Toneladas métricas	Pasajeros (miles)	Toneladas métricas				Total	Según vía de acceso				
	Viajeros (a)	Tm. (b)						Viajeros (c)	Carretera			Aeropuertos	Ferrocarril	Puertos		
	1	2	3	4	5	6	7	8	9	10=	11=	12	13	14	15	16
09	582 342	16 563	1 257 478	11 069	199 555	186 000	549 237	6 013	33 345	91 899	52 178	10 407	40 233	139	1 398	39 722
10	566 170	16 065	1 219 541	11 423	208 646	191 552	635 765	5 677	33 227	93 744	52 677	10 505	40 559	172	1 442	41 067
11	580 978	17 327	1 182 819	11 031	220 833	203 291	649 820	5 282	31 019	99 187	56 177	10 007	44 614	140	1 416	43 010
12	569 921	17 073	1 168 442	10 978	229 892	193 169	617 760	4 923	29 101	98 128	57 464	10 099	46 159	128	1 079	40 664
13	565 959	16 375	1 167 417	11 934	222 647	186 438	609 502	4 655	28 224	103 231	60 675	10 889	48 763	116	908	42 555
14	P 569 423	18 835	1 139 244	11 209	232 040	194 978	651 202	4 617	28 331	107 250	64 949	11 953	51 823	304	869	42 300
14 E-S	P 417 335	13 860	844 491	9 039	172 031	152 591	474 991	3 481	20 854	85 374	52 362	9 672	41 745	244	701	33 013
15 E-S	P ...	...	...	...	...	...	...	...	...	87 074	54 368	10 089	43 290	281	709	32 706
14 Nov	P 50 298	1 679	98 512	608	19 239	12 533	57 906	345	2 331	6 272	3 430	620	2 742	16	52	2 842
14 Dic	P 45 253	1 435	85 111	731	19 829	12 185	56 259	393	2 609	6 231	3 264	671	2 533	21	39	2 967
15 Ene	P 45 958	1 468	89 141	664	17 969	11 467	50 126	354	2 615	5 767	3 170	518	2 597	17	37	2 597
15 Feb	P 46 873	1 509	91 915	593	18 473	11 386	54 263	325	2 460	5 779	3 282	511	2 726	15	30	2 497
15 Mar	P 49 648	1 639	102 380	709	20 700	14 298	61 871	373	2 574	7 057	4 156	701	3 388	17	50	2 900
15 Abr	P 48 187	1 388	97 037	872	20 330	16 751	57 401	384	2 371	8 788	5 407	907	4 397	27	77	3 380
15 May	P 50 440	1 613	106 849	803	21 209	18 654	57 968	384	2 320	9 939	6 505	1 052	5 359	27	67	3 434
15 Jun	P 48 250	1 676	101 831	986	20 459	20 092	58 291	402	2 427	10 139	6 673	983	5 590	31	69	3 466
15 Jul	P 46 924	1 620	81 910	1 724	20 636	23 072	61 621	457	2 606	13 362	8 783	1 981	6 675	60	67	4 579
15 Ago	P 36 110	1 314	67 922	2 098	20 696	23 932	56 345	432	2 376	15 371	9 226	2 260	6 713	61	193	6 145
15 Sep	P ...	...	...	...	...	...	...	...	...	10 873	7 166	1 176	5 846	26	118	3 706

a. RENFE, FEVE y ferrocarriles autonómicos.

b. RENFE.

c. Incluye interurbano, y especial y discrecional.

Nota : Las fuentes de los datos de consumo de gasolina y gasóleo son, hasta diciembre de 1999, la Asociación de Operadores de Petróleo y, desde enero de 2000, el "Boletín Estadístico de Hidrocarburos" del Ministerio de Industria, Energía y Turismo y la Corporación de Reservas Estratégicas de Productos Petrolíferos (CORES).

23. PRODUCCIÓN Y DEMANDA  
F) Opiniones empresariales

23.16 Total industria e industria de bienes de inversión (CNAE 2009)

Encuesta de Coyuntura Industrial (ECI) del Ministerio de Industria, Energía y Turismo (a)

Saldos

		Total industria								Bienes de inversión								
		Indicador del clima industrial y componentes (corregidos de variaciones estacionales)				Nivel de producción	Nivel de cartera de pedidos		Nivel de existencias de productos terminados	Tendencia (expectativas)			Nivel de producción	Nivel de cartera de pedidos		Nivel de existencias de productos terminados	Tendencia (expectativas)	
		Indicador clima industrial =(2-3+4)/3	Nivel de cartera de pedidos	Nivel de existencias de productos terminados	Tendencia de la producción (expectativas)		Total	Extranjera		Producción	Empleo	Precios		Total	Extranjera		Producción	Precios
						1			2				3			4		
09	M	-29	-54	23	-11	-34	-55	-52	23	-12	-25	-13	-34	-51	-47	18	-11	-12
10	M	-16	-37	11	-1	-8	-37	-29	11	-1	-12	-3	-7	-31	-33	4	-8	-9
11	M	-15	-31	11	-3	-12	-31	-24	11	-3	-10	2	-13	-23	-25	3	-9	-8
12	M	-17	-37	9	-4	-20	-37	-26	9	-5	-16	-2	-28	-39	-29	0	-6	-8
13	M	-14	-31	9	-1	-10	-31	-21	9	-1	-10	-6	-18	-34	-26	2	-5	-10
14	M	-8	-16	9	3	0	-16	-11	9	3	-7	-5	-6	-16	-13	2	1	-5
14 Mar		-10	-22	9	1	1	-24	-17	10	7	-8	-5	-4	-14	-9	3	-9	-5
14 Abr		-10	-19	10	-1	-3	-16	-9	10	5	-5	-4	-6	-10	-9	7	-4	-2
14 May		-9	-18	10	-0	0	-15	-11	10	5	-3	-6	-11	-9	-9	6	-2	-5
14 Jun		-7	-19	11	8	8	-18	-14	12	9	-2	-2	-3	-32	-32	6	4	-4
14 Jul		-6	-16	8	5	1	-15	-9	7	1	-1	-8	-2	-17	-12	1	17	-13
14 Ago		-7	-13	11	3	11	-10	-7	9	1	-9	-9	-16	-11	-10	3	-2	-8
14 Sep		-7	-13	10	2	1	-14	-10	8	0	-11	-7	-12	-20	-15	7	8	-10
14 Oct		-6	-13	13	6	-1	-14	-7	13	1	-5	-3	-2	-10	-11	4	5	4
14 Nov		-5	-12	8	5	7	-13	-5	8	-3	-10	-5	11	-9	-9	-9	-	-3
14 Dic		-6	-14	8	5	-4	-19	-11	9	-1	-10	-6	6	-15	7	1	7	-2
15 Ene		-5	-14	8	8	-6	-16	-12	8	9	2	-5	-8	-7	0	-1	15	2
15 Feb		-4	-12	7	7	1	-14	-4	7	14	1	-10	-10	-15	-10	3	8	-8
15 Mar		-1	-8	4	8	9	-8	2	4	15	9	-6	8	-5	1	-3	10	-1
15 Abr		-0	-4	3	7	16	-2	-2	3	13	8	-3	10	1	3	2	29	10
15 May		1	-3	5	12	10	-1	-1	5	17	6	-2	17	4	12	0	23	-3
15 Jun		0	-1	2	4	10	3	6	3	4	2	-6	21	12	15	2	12	-9
15 Jul		-1	-6	6	8	8	-5	-2	5	4	1	-6	-12	-8	-7	4	10	-4
15 Ago		0	-5	8	12	11	-2	-5	6	10	2	-14	9	1	1	1	19	-6
15 Sep		-	-6	10	15	6	-5	-3	8	14	3	-12	13	5	6	6	28	-6
15 Oct		-2	-5	11	10	6	-6	-2	11	4	-2	-7	5	4	5	5	10	-7

a. La metodología de la ECI está disponible en <http://www.minetur.gob.es/es-ES/IndicadoresEstadisticas/Industria/EncuestaCoyuntura/Documents/metodologiaeci.pdf>

23. PRODUCCIÓN Y DEMANDA  
F) Opiniones empresariales

23.17 Industrias de bienes de consumo, bienes intermedios y otros sectores (CNAE 2009)

Encuesta de Coyuntura Industrial (ECI) del Ministerio de Industria, Energía y Turismo (a)

Saldos

		Bienes de consumo					Bienes intermedios					Otros sectores (b)							
		Nivel de cartera de pedidos		Nivel de existencias de productos terminados	Tendencia (expectativas)		Nivel de producción	Nivel de cartera de pedidos		Nivel de existencias de productos terminados	Tendencia (expectativas)		Nivel de producción	Nivel de cartera de pedidos		Nivel de existencias de productos terminados	Tendencia (expectativas)		
		Total	Extranjera		Producción	Precios		Total	Extranjera		Producción	Precios		Total	Extranjera		Producción	Precios	
		1	2	3	4	5	6	7	8	9	10	11	12	13	14	15	16	17	18
09	M	-22	-40	-37	12	-4	-6	-40	-65	-62	32	-15	-19	-55	-74	-68	30	-27	1
10	M	-7	-27	-18	6	3	-5	-6	-41	-31	14	1	0	-54	-87	-61	65	-4	8
11	M	-6	-22	-15	8	1	3	-11	-36	-25	14	-2	7	-60	-84	-64	40	-11	5
12	M	-10	-24	-15	7	1	1	-26	-46	-33	14	-8	-2	6	-27	-6	13	-4	4
13	M	-5	-22	-14	7	1	-3	-9	-37	-24	15	0	-8	-21	-12	-1	6	0	4
14	M	5	-9	-9	4	3	-2	3	-22	-11	17	3	-7	-27	-7	-	2	2	-9
14	Mar	-3	-24	-14	6	8	-8	6	-30	-24	17	17	-5	-1	-3	-	2	-0	-
	Abr	0	-12	-13	6	10	-1	3	-23	-7	15	7	-6	-76	-5	-	4	-1	-1
	May	12	-7	-15	6	7	-3	6	-24	-11	14	7	-8	-82	-4	-	3	4	-2
	Jun	10	-6	-9	4	12	-3	12	-20	-10	21	10	-0	9	-14	-	3	6	-
	Jul	10	-9	-5	7	11	-3	-2	-18	-10	10	-13	-10	-11	-4	-	1	1	-
	Ago	26	0	-2	6	0	3	15	-15	-10	16	1	-17	0	-21	-	1	3	-13
	Sep	7	-4	-8	1	-1	-2	4	-19	-9	13	-4	-8	10	-1	-	2	3	-
	Oct	5	-2	-9	2	-0	-1	-3	-25	-4	26	-1	-2	1	-4	-	-2	3	-72
	Nov	8	-9	-6	5	1	-0	6	-19	-4	19	-8	-9	2	-1	-	2	3	-12
	Dic	-0	-12	-16	2	-7	-2	-12	-26	-18	18	-2	-9	-5	-5	-	-1	6	-13
15	Ene	-5	-9	-8	8	3	4	-8	-26	-23	14	13	-9	19	-6	-	-0	-19	-74
	Feb	-2	-11	-2	9	11	2	9	-16	-3	9	19	-13	-6	-10	-	-	5	-74
	Mar	5	-8	-1	3	14	-3	13	-10	6	10	19	-3	-10	-5	-	0	2	-79
	Abr	7	-8	-9	4	6	-8	27	2	1	4	11	-6	-8	-11	-	4	1	-3
	May	12	-5	-8	14	12	8	9	-1	-3	2	17	-8	-28	-10	-	0	9	12
	Jun	10	-6	-4	3	8	-4	7	-1	2	4	-1	-7	-6	66	75	2	-11	-6
	Jul	18	-0	-4	6	13	-3	10	-8	0	7	-4	-9	21	12	21	-3	-4	-7
	Ago	23	-4	-3	5	13	-5	6	-1	-9	10	5	-16	-8	-9	-	5	-8	-92
	Sep	9	3	3	5	11	-4	1	-18	-14	12	8	-16	-2	16	21	-2	6	-68
	Oct	9	3	3	8	12	-1	6	-17	-9	17	-4	-11	-3	-12	-	-3	-8	-7

a. La metodología de la ECI está disponible en <http://www.minetur.gob.es/es-ES/IndicadoresyEstadisticas/Industria/EncuestaCoyuntura/Documents/metodologiaeci.pdf>

b. Incluye las industrias extractivas y refino de petróleo, coquerías y combustibles nucleares.

23. PRODUCCIÓN Y DEMANDA  
F) Opiniones empresariales

23.18 Industria de la construcción (CNAE 2009)

Encuesta de Coyuntura del sector de la construcción (ECC) del Ministerio de Industria, Energía y Turismo (a)

Saldos

		Total				Construcciones		Vivienda		Obras públicas		Servicios varios	
		Nivel de producción	Nivel de cartera de pedidos	Tendencia (expectativas)		Nivel de producción	Nivel de cartera de pedidos	Nivel de producción	Nivel de cartera de pedidos	Nivel de producción	Nivel de cartera de pedidos	Nivel de producción	Nivel de cartera de pedidos
				Producción	Cartera de Pedidos								
		1	2	3	4	5	6	7	8	9	10	11	12
09	M	-20	-32	-13	-19	-14	-25	-51	-79	7	17	-3	-28
10	M	-19	-31	-26	-33	-12	-26	-25	-59	-15	-4	-17	-32
11	M	-21	-47	-46	-45	-8	-16	-34	-77	-17	-25	-15	-41
12	M	-23	-50	-44	-60	-18	-55	-26	-70	-19	-35	-29	-36
13	M	-27	-57	-40	-52	-6	-14	-37	-68	-24	-59	-15	-41
14	M	-16	-51	-24	-27	-10	-19	-27	-76	-11	-44	-4	-20
14	Mar	-35	-61	-26	-44	-7	-24	-32	-84	-36	-57	-46	-31
	Abr	-23	-59	-21	-34	-4	-14	-46	-98	-9	-47	-8	-14
	May	-16	-60	-41	-33	-4	-18	-24	-74	-17	-61	-3	-36
	Jun	-15	-69	-35	-39	-4	-15	-27	-98	-1	-67	-23	-22
	Jul	-5	-46	-8	-36	-2	-17	-13	-68	-4	-39	12	-22
	Ago	-12	-49	-8	-34	-30	-38	-28	-67	-3	-47	9	-18
	Sep	-11	-35	-6	-4	-32	-36	-19	-59	-2	-25	-9	-8
	Oct	-6	-29	-10	-1	-2	-8	-27	-60	8	-12	8	-5
	Nov	-20	-38	-7	8	-21	-34	-40	-77	-12	-17	7	-2
	Dic	4	-36	-13	-1	-11	-2	-9	-70	14	-18	13	-9
15	Ene	-8	-36	-15	-2	-11	-1	-17	-65	-4	-25	7	-10
	Feb	-20	-30	-33	-22	-9	3	-26	-53	-27	-20	6	-10
	Mar	-9	-37	2	-13	-10	-13	-18	-49	-3	-35	-3	-22
	Abr	-1	-43	-23	-40	-1	-12	-13	-51	14	-41	-8	-40
	May	0	-40	-14	-26	-1	-12	-20	-60	4	-30	36	-26
	Jun	-12	-35	-33	-34	-1	-6	-6	-36	-21	-42	-7	-22
	Jul	1	-39	-45	-29	-3	-8	-14	-47	9	-41	16	-24
	Ago	-3	-38	-14	-22	1	-3	-5	-46	1	-42	-12	-19
	Sep	-13	-41	-10	-9	-1	-35	-22	-52	-22	-36	26	-27
	Oct	-28	-39	-19	1	-0	10	-32	-54	-29	-36	-26	-29

a. La metodología de la ECC está disponible en <http://www.minetur.gob.es/es-ES/IndicadoresyEstadisticas/Industria/EncuestaCoyuntura/documents/metodologiaECC.pdf>

23. PRODUCCIÓN Y DEMANDA  
F) Opiniones empresariales

23.19 Utilización de la capacidad productiva y factores que han limitado la producción.  
Total industria (excluida construcción) (CNAE 2009)

Encuesta de Coyuntura Industrial (ECI) del Ministerio de Industria, Energía y Turismo (a)

Porcentajes y saldos

	Capacidad productiva instalada (Saldos)	% de utilización de la capacidad productiva instalada		Factores limitativos de la producción (%)							Pro memoria			
		Nivel	Tendencia (expectativas)	Ninguno	Debilidad de la demanda interior	Insuficiencia de las exportaciones	Insuficiencia del equipo instalado	Falta de mano de obra	Insuficiencia materias primas	Dificultades de financiación y/o tesorería	Otros	Período de trabajo asegurado (días)	Stock de materias primas (Saldos)	
	1	2	3	4	5	6	7	8	9	10	11	12	13	
<b>10</b>	M	22	72,0	72,8	22	51	17	1	1	1	3	5	106	4
<b>11</b>	M	18	73,3	73,7	26	49	13	1	1	2	3	5	66	5
<b>12</b>	M	21	72,9	73,5	20	52	15	1	0	2	4	6	54	3
<b>13</b>	M	21	72,5	73,2	21	52	15	1	1	1	4	7	54	-1
<b>14</b>	M	17	75,9	76,6	28	45	14	1	1	1	3	6	50	1
<b>11</b> /		17	74,7	75,8	28	48	11	1	1	3	3	5	68	7
<b>11</b> //		20	73,3	73,4	27	49	12	1	1	3	3	6	62	6
<b>11</b> ///		21	72,7	72,0	26	48	16	1	0	2	4	4	57	6
<b>12</b> /		23	72,6	73,4	21	50	18	1	1	2	3	4	53	-
<b>12</b> //		22	73,0	74,1	24	52	14	1	0	1	3	5	55	5
<b>12</b> ///		21	71,6	72,3	18	55	14	1	0	3	4	6	59	4
<b>12</b> IV		20	74,3	74,1	19	52	14	1	0	1	4	9	49	3
<b>13</b> /		24	69,4	70,6	21	53	15	0	0	1	3	7	48	-1
<b>13</b> //		21	73,1	74,4	20	51	15	1	1	1	4	7	52	0
<b>13</b> ///		20	73,9	73,7	22	51	14	0	2	1	4	6	71	-2
<b>13</b> IV		20	73,6	74,2	23	50	15	1	0	1	3	6	45	-1
<b>14</b> /		20	75,6	75,7	27	47	13	1	0	1	4	8	42	-0
<b>14</b> //		19	75,4	77,2	28	46	15	2	1	1	3	6	47	1
<b>14</b> ///		16	75,8	76,2	29	43	14	2	1	1	4	6	46	2
<b>14</b> IV		15	76,9	77,1	29	45	15	1	1	1	2	6	65	1
<b>15</b> /	P	14	76,8	78,1	31	40	13	2	1	1	3	8	59	1
<b>15</b> //	P	15	77,7	79,3	32	39	14	1	0	3	3	7	70	1
<b>15</b> ///	P	15	77,7	77,8	33	38	14	2	1	2	3	9	61	1
<b>15</b> IV	P	16	77,8	78,8	34	36	13	4	0	2	4	8	109	0

a. La metodología de la ECI está disponible en <http://www.minetur.gob.es/es-ES/IndicadoresyEstadisticas/Industria/EncuestaCoyuntura/Documents/metodologiaeci.pdf>





## CAPÍTULO 24 EMPLEO Y SALARIOS

**24. EMPLEO Y SALARIOS**  
**A) Encuesta de población activa**

**24.1 Población de 16 y más años: resumen**

Instituto Nacional de Estadística

Miles de personas

		Población de 16 y más años										Pro memoria : Tasas			
		Activa							Inactiva			Activa	Paro	Empleo	
		Ocupados					Parados	Total	Hombres	Mujeres					
Total		Total	No asalariados	Asalariados											
				Total	Sector privado	Sector público									
1=2+9		2=3+8	3=4+5	4	5=6+7	6	7	8	9=10+11	10	11	12=2/1	13=8/2	14=3/1	
<b>09</b>	M	38 651	23 260	19 107	3 226	15 881	12 762	3 119	4 154	15 391	5 953	9 437	60,18	17,86	49,44
<b>10</b>	M	38 760	23 365	18 724	3 132	15 592	12 383	3 210	4 640	15 396	6 057	9 339	60,28	19,86	48,31
<b>11</b>	M	38 842	23 434	18 421	3 027	15 394	12 117	3 277	5 013	15 408	6 174	9 234	60,33	21,39	47,43
<b>12</b>	M	38 815	23 444	17 633	3 059	14 573	11 461	3 112	5 811	15 371	6 246	9 125	60,40	24,79	45,43
<b>13</b>	M	38 639	23 190	17 139	3 070	14 069	11 132	2 937	6 051	15 448	6 340	9 109	60,02	26,10	44,36
<b>14</b>	M	38 515	22 955	17 344	3 058	14 286	11 360	2 926	5 610	15 560	6 415	9 145	59,60	24,44	45,04
<b>14 I-III</b>	M	38 512	22 931	17 269	3 049	14 220	11 295	2 925	5 661	15 581	6 423	9 158	59,54	24,69	44,84
<b>15 I-III</b>	M	38 500	22 938	17 790	3 088	14 702	11 735	2 966	5 148	15 562	6 415	9 147	59,58	22,44	46,21
<b>13 III</b>		38 597	23 173	17 230	3 106	14 124	11 181	2 943	5 943	15 424	6 290	9 134	60,04	25,65	44,64
<b>13 IV</b>		38 543	23 071	17 135	3 042	14 093	11 184	2 909	5 936	15 472	6 381	9 091	59,86	25,73	44,46
<b>14 I</b>		38 484	22 884	16 951	3 021	13 930	11 009	2 921	5 933	15 600	6 476	9 124	59,46	25,93	44,05
<b>14 II</b>		38 528	22 976	17 353	3 036	14 318	11 388	2 930	5 623	15 552	6 413	9 139	59,63	24,47	45,04
<b>14 III</b>		38 523	22 932	17 504	3 091	14 413	11 488	2 926	5 428	15 592	6 381	9 211	59,53	23,67	45,44
<b>14 IV</b>		38 523	23 027	17 569	3 086	14 483	11 556	2 928	5 458	15 497	6 392	9 105	59,77	23,70	45,61
<b>15 I</b>		38 517	22 899	17 455	3 061	14 394	11 437	2 957	5 445	15 618	6 445	9 173	59,45	23,78	45,32
<b>15 II</b>		38 497	23 016	17 867	3 104	14 762	11 806	2 956	5 149	15 481	6 408	9 074	59,79	22,37	46,41
<b>15 III</b>		38 487	22 900	18 049	3 100	14 949	11 963	2 986	4 851	15 587	6 392	9 195	59,50	21,18	46,90

Nota general a los cuadros de la EPA: Como consecuencia del cambio en la base poblacional (Censo 2011), se han revisado todas las series que figuran en este cuadro, a partir del año 2002. Adicionalmente, desde el 1er. trimestre de 2005, se han incorporado las nuevas variables obligatorias a que se refiere el Reglamento (CE) 2257/2003 (sobre adaptación de lista de características de la EPA), se ha implantado un procedimiento centralizado para las entrevistas telefónicas y se ha modificado el cuestionario. Por tanto, en el 1er. trimestre de 2005, se produce una ruptura en las series de algunas variables. Para más información, véase [www.ine.es](http://www.ine.es).

**24. EMPLEO Y SALARIOS**  
**A) Encuesta de población activa**

**24.2 Población de 16 y más años por grupos de edad y sexo**

Instituto Nacional de Estadística

Miles de personas

		Ambos sexos					Hombres					Mujeres				
		Total	De 16 a 19 años	De 20 a 24 años	De 25 a 54 años	De 55 y más años	Total	De 16 a 19 años	De 20 a 24 años	De 25 a 54 años	De 55 y más años	Total	De 16 a 19 años	De 20 a 24 años	De 25 a 54 años	De 55 y más años
1=2 a 5		2=7+12	3=8+13	4=9+14	5=10+15	6=7 a 10	7	8	9	10	11=12 a 15	12	13	14	15	
<b>09</b>	M	38 651	1 849	2 688	21 667	12 448	18 986	951	1 367	11 035	5 634	19 665	897	1 321	10 632	6 814
<b>10</b>	M	38 760	1 818	2 595	21 689	12 658	19 016	937	1 315	11 026	5 738	19 744	882	1 279	10 663	6 920
<b>11</b>	M	38 842	1 788	2 519	21 653	12 882	19 032	921	1 276	10 986	5 850	19 810	867	1 244	10 667	7 033
<b>12</b>	M	38 815	1 755	2 457	21 496	13 108	18 986	903	1 243	10 877	5 962	19 829	852	1 213	10 618	7 146
<b>13</b>	M	38 639	1 722	2 390	21 179	13 348	18 861	886	1 210	10 685	6 080	19 778	836	1 180	10 494	7 268
<b>14</b>	M	38 515	1 710	2 330	20 869	13 606	18 774	879	1 181	10 506	6 208	19 740	831	1 149	10 362	7 398
<b>14 I-III</b>	M	38 512	1 709	2 335	20 893	13 574	18 775	879	1 184	10 521	6 192	19 737	831	1 151	10 373	7 382
<b>15 I-III</b>	M	38 500	1 718	2 293	20 672	13 817	18 757	883	1 164	10 398	6 312	19 743	835	1 129	10 274	7 505
<b>13 III</b>		38 597	1 718	2 378	21 126	13 375	18 836	883	1 205	10 654	6 094	19 762	835	1 174	10 472	7 282
<b>13 IV</b>		38 543	1 712	2 364	21 031	13 437	18 797	880	1 197	10 596	6 123	19 747	832	1 167	10 435	7 314
<b>14 I</b>		38 484	1 708	2 346	20 933	13 497	18 758	878	1 189	10 539	6 153	19 726	831	1 157	10 394	7 344
<b>14 II</b>		38 528	1 709	2 337	20 904	13 578	18 786	879	1 185	10 529	6 194	19 742	830	1 153	10 375	7 384
<b>14 III</b>		38 523	1 711	2 323	20 843	13 647	18 780	880	1 178	10 494	6 228	19 743	831	1 145	10 349	7 418
<b>14 IV</b>		38 523	1 712	2 314	20 794	13 704	18 774	880	1 173	10 464	6 257	19 750	832	1 140	10 330	7 448
<b>15 I</b>		38 517	1 714	2 303	20 739	13 761	18 767	881	1 169	10 433	6 285	19 750	833	1 135	10 306	7 477
<b>15 II</b>		38 497	1 718	2 293	20 673	13 813	18 757	883	1 164	10 400	6 310	19 739	835	1 129	10 273	7 503
<b>15 III</b>		38 487	1 721	2 283	20 605	13 877	18 747	885	1 159	10 361	6 342	19 740	836	1 124	10 244	7 536

Nota general a los cuadros de la EPA: Como consecuencia del cambio en la base poblacional (Censo 2011), se han revisado todas las series que figuran en este cuadro, a partir del año 2002. Adicionalmente, desde el 1er. trimestre de 2005, se han incorporado las nuevas variables obligatorias a que se refiere el Reglamento (CE) 2257/2003 (sobre adaptación de lista de características de la EPA), se ha implantado un procedimiento centralizado para las entrevistas telefónicas y se ha modificado el cuestionario. Por tanto, en el 1er. trimestre de 2005, se produce una ruptura en las series de algunas variables. Para más información, véase [www.ine.es](http://www.ine.es).

**24. EMPLEO Y SALARIOS**  
**A) Encuesta de población activa**

**24.3 Población activa y ocupada por grupos de edad y sexo**

Instituto Nacional de Estadística

Miles de personas

		Población activa								Población ocupada									
		Hombres				Mujeres				Hombres				Mujeres					
Total		Total	De 16 a 24 años	De 25 a 54 años	De 55 y más años	Total	De 16 a 24 años	De 25 a 54 años	De 55 y más años	Total	De 16 a 24 años	De 25 a 54 años	De 55 y más años	Total	De 16 a 24 años	De 25 a 54 años	De 55 y más años		
1=2+6		2=3a5	3	4	5	6=7a9	7	8	9	10=11+15	11=12a14	12	13	14	15=16a18	16	17	18	
<b>09</b>	A	23 260	13 033	1 228	10 171	1 634	10 228	1 016	8 208	1 005	19 107	10 733	748	8 529	1 456	8 374	649	6 847	878
<b>10</b>	A	23 365	12 959	1 116	10 192	1 652	10 405	953	8 397	1 055	18 724	10 424	635	8 365	1 423	8 301	575	6 809	917
<b>11</b>	A	23 434	12 858	1 025	10 162	1 672	10 576	911	8 504	1 161	18 421	10 152	531	8 195	1 427	8 269	510	6 760	998
<b>12</b>	A	23 444	12 740	955	10 071	1 713	10 704	854	8 609	1 241	17 633	9 608	438	7 754	1 416	8 025	414	6 581	1 029
<b>13</b>	A	23 190	12 521	917	9 878	1 727	10 669	798	8 581	1 289	17 139	9 316	401	7 526	1 388	7 823	362	6 417	1 044
<b>14</b>	A	22 955	12 359	855	9 724	1 780	10 595	745	8 497	1 354	17 344	9 443	398	7 614	1 430	7 902	351	6 452	1 099
<b>14 I-III</b>	A	22 931	12 352	863	9 724	1 764	10 579	746	8 492	1 341	17 269	9 404	397	7 588	1 419	7 865	349	6 432	1 084
<b>15 I-III</b>	A	22 938	12 343	840	9 637	1 865	10 596	736	8 421	1 439	17 790	9 726	423	7 772	1 531	8 064	381	6 505	1 177
<b>13 III</b>		23 173	12 546	947	9 855	1 744	10 628	830	8 509	1 289	17 230	9 385	436	7 546	1 403	7 845	379	6 415	1 052
<b>13 IV</b>		23 071	12 416	882	9 802	1 732	10 655	771	8 566	1 318	17 135	9 307	392	7 525	1 390	7 828	354	6 407	1 068
<b>14 I</b>		22 884	12 282	849	9 710	1 723	10 602	740	8 535	1 327	16 951	9 166	373	7 419	1 374	7 785	334	6 377	1 074
<b>14 II</b>		22 976	12 373	851	9 755	1 767	10 603	731	8 524	1 348	17 353	9 441	394	7 624	1 424	7 912	348	6 484	1 080
<b>14 III</b>		22 932	12 399	890	9 707	1 802	10 532	766	8 418	1 348	17 504	9 606	424	7 722	1 459	7 898	364	6 436	1 098
<b>14 IV</b>		23 027	12 382	829	9 724	1 829	10 645	742	8 512	1 391	17 569	9 558	401	7 693	1 464	8 011	356	6 514	1 142
<b>15 I</b>		22 899	12 322	821	9 659	1 843	10 577	702	8 465	1 410	17 455	9 520	389	7 635	1 496	7 935	351	6 426	1 158
<b>15 II</b>		23 016	12 350	824	9 658	1 867	10 666	735	8 490	1 441	17 867	9 761	412	7 813	1 537	8 105	380	6 545	1 180
<b>15 III</b>		22 900	12 355	876	9 595	1 885	10 544	770	8 308	1 466	18 049	9 897	467	7 869	1 561	8 152	412	6 546	1 195

Nota general a los cuadros de la EPA: Como consecuencia del cambio en la base poblacional (Censo 2011), se han revisado todas las series que figuran en este cuadro, a partir del año 2002. Adicionalmente, desde el 1er. trimestre de 2005, se han incorporado las nuevas variables obligatorias a que se refiere el Reglamento (CE) 2257/2003 (sobre adaptación de lista de características de la EPA), se ha implantado un procedimiento centralizado para las entrevistas telefónicas y se ha modificado el cuestionario. Por tanto, en el 1er. trimestre de 2005, se produce una ruptura en las series de algunas variables. Para más información, véase [www.ine.es](http://www.ine.es).

**24. EMPLEO Y SALARIOS**  
**A) Encuesta de población activa**

**24.4 Ocupados por ramas de actividad, según secciones de la CNAE 2009**

Instituto Nacional de Estadística

Miles de personas

		Industria									Servicios								
		Manufactureras								Energía eléctrica, gas, vapor, aire acondicionado, agua, saneamiento, residuos y descont.	Construcción	Servicios							
		Total	Extractivas	Alimentos, bebidas y tabaco				Textil, confec., cuero, calzado, madera y artes y gráficas	Refino, química, metalurgia, min.no metálicos y prod.de caucho y plástico	Maquina-ria, óptica, informática, electrónica, vehículos y diversas		Total	Comercio, reparación de vehículos de motor y motocicletas y hostelería	Transporte, almacenamiento, información y comunicaciones	Actividades financieras y de seguros	Act.inmobiliarias, profesio-nales,cien-tíficas, administrativas y servicios auxiliares	AAPP y defensa, Seg.Social, educación y act. sanitarias y serv. sociales	Activ.ar-tísticas, de los hogares, extrate-rritoriales y otros servicios	
		A	B a E	B	C	10 a 12	13 a 18	19 a 24	25 a 33	D+E			F	G a U	G+I	H+J	K	L a N	O a Q
		1	2	3	4	5	6	7	8	9	10		11	12	13	14	15	16	17
<b>09</b>	M	19 107	788	2 808	44	2 549	469	394	553	1 133	214	1 890	13 621	4 414	1 457	488	1 885	3 920	1 457
<b>10</b>	M	18 724	786	2 650	46	2 405	455	378	519	1 054	199	1 651	13 637	4 320	1 454	477	1 869	4 047	1 470
<b>11</b>	M	18 421	755	2 605	42	2 350	459	360	487	1 044	213	1 404	13 658	4 364	1 433	465	1 864	4 121	1 412
<b>12</b>	M	17 633	743	2 484	37	2 224	451	339	457	976	223	1 161	13 244	4 197	1 387	436	1 850	3 975	1 399
<b>13</b>	M	17 139	737	2 356	30	2 119	451	301	441	925	207	1 029	13 017	4 179	1 355	454	1 811	3 807	1 412
<b>14</b>	M	17 344	736	2 380	32	2 141	483	304	444	910	207	994	13 235	4 271	1 368	453	1 850	3 877	1 416
<b>14 I-III</b>	M	17 269	738	2 360	32	2 124	480	299	440	905	204	981	13 189	4 263	1 361	454	1 834	3 865	1 413
<b>15 I-III</b>	M	17 790	722	2 489	33	2 226	478	326	477	944	231	1 079	13 500	4 412	1 383	454	1 911	3 926	1 415
<b>13 III</b>		17 230	699	2 345	29	2 112	453	285	449	925	204	1 028	13 158	4 299	1 361	460	1 844	3 768	1 425
<b>13 IV</b>		17 135	777	2 341	33	2 106	459	292	433	922	202	990	13 027	4 177	1 372	464	1 813	3 816	1 385
<b>14 I</b>		16 951	809	2 299	34	2 068	459	287	433	888	198	942	12 901	4 082	1 338	463	1 779	3 869	1 370
<b>14 II</b>		17 353	739	2 355	33	2 118	477	306	434	901	204	979	13 279	4 293	1 361	449	1 858	3 898	1 420
<b>14 III</b>		17 504	666	2 427	31	2 186	502	304	453	927	210	1 023	13 388	4 415	1 384	450	1 864	3 829	1 447
<b>14 IV</b>		17 569	729	2 439	29	2 194	495	320	455	925	216	1 030	13 371	4 293	1 390	449	1 901	3 912	1 426
<b>15 I</b>		17 455	717	2 441	28	2 182	478	313	470	921	230	1 061	13 236	4 253	1 337	444	1 890	3 921	1 391
<b>15 II</b>		17 867	740	2 506	32	2 240	479	330	483	949	235	1 093	13 527	4 426	1 383	462	1 907	3 932	1 416
<b>15 III</b>		18 049	710	2 519	38	2 255	477	335	478	964	227	1 083	13 738	4 556	1 429	455	1 936	3 925	1 437

Nota general a los cuadros de la EPA: Como consecuencia del cambio en la base poblacional (Censo 2011), se han revisado todas las series que figuran en este cuadro, a partir del año 2002. Adicionalmente, desde el 1er. trimestre de 2005, se han incorporado las nuevas variables obligatorias a que se refiere el Reglamento (CE) 2257/2003 (sobre adaptación de lista de características de la EPA), se ha implantado un procedimiento centralizado para las entrevistas telefónicas y se ha modificado el cuestionario. Por tanto, en el 1er. trimestre de 2005, se produce una ruptura en las series de algunas variables. Para más información, véase [www.ine.es](http://www.ine.es).

24. EMPLEO Y SALARIOS

A) Encuesta de población activa

24.5 Ocupados por situación profesional

Instituto Nacional de Estadística

Miles de personas

		Total	No asalariados						Asalariados								
			Total	Empleador	Empresario sin asalariados	Miembro de una cooperativa	Ayuda familiar	Otros	Total	Sector privado	Sector público						
											Total	Administraciones públicas				Empresas públicas	
												Total	Central	Seguridad social	CCAA		Local y otras
1=2+8	2=3 a 7	3	4	5	6	7	8=9+10	9	10=11+16	11=12 a 15	12	13	14	15	16		
09	M	19 107	3 226	1 070	1 938	33	173	11	15 881	12 762	3 119	2 969	535	39	1 706	689	150
10	M	18 724	3 132	1 030	1 908	32	153	9	15 592	12 383	3 210	3 061	552	39	1 790	681	148
11	M	18 421	3 027	950	1 899	33	138	8	15 394	12 117	3 277	3 120	567	40	1 831	682	157
12	M	17 633	3 059	915	1 985	28	123	8	14 573	11 461	3 112	2 956	547	41	1 746	622	157
13	M	17 139	3 070	872	2 051	23	115	9	14 069	11 132	2 937	2 772	521	33	1 611	607	165
14	M	17 344	3 058	877	2 047	24	103	7	14 286	11 360	2 926	2 775	535	30	1 594	616	151
14 I-III	M	17 269	3 049	872	2 041	24	105	7	14 220	11 295	2 925	2 774	532	29	1 595	618	151
15 I-III	M	17 790	3 088	877	2 080	22	104	5	14 702	11 735	2 966	2 819	532	32	1 628	628	147
13 III		17 230	3 106	889	2 070	26	111	10	14 124	11 181	2 943	2 780	521	31	1 609	619	163
13 IV		17 135	3 042	879	2 020	25	110	7	14 093	11 184	2 909	2 745	511	31	1 586	617	165
14 I		16 951	3 021	854	2 037	26	97	7	13 930	11 009	2 921	2 763	523	28	1 596	616	158
14 II		17 353	3 036	857	2 046	21	103	9	14 318	11 388	2 930	2 780	532	30	1 600	618	150
14 III		17 504	3 091	905	2 041	26	113	6	14 413	11 488	2 926	2 779	541	30	1 589	618	147
14 IV		17 569	3 086	893	2 063	25	98	8	14 483	11 556	2 928	2 777	543	31	1 591	612	151
15 I		17 455	3 061	854	2 082	22	98	6	14 394	11 437	2 957	2 810	542	32	1 606	630	147
15 II		17 867	3 104	891	2 073	23	112	5	14 762	11 806	2 956	2 810	531	32	1 616	632	146
15 III		18 049	3 100	886	2 084	22	103	5	14 949	11 963	2 986	2 837	521	31	1 663	622	149

Nota general a los cuadros de la EPA: Como consecuencia del cambio en la base poblacional (Censo 2011), se han revisado todas las series que figuran en este cuadro, a partir del año 2002. Adicionalmente, desde el 1er. trimestre de 2005, se han incorporado las nuevas variables obligatorias a que se refiere el Reglamento (CE) 2257/2003 (sobre adaptación de lista de características de la EPA), se ha implantado un procedimiento centralizado para las entrevistas telefónicas y se ha modificado el cuestionario. Por tanto, en el 1er. trimestre de 2005, se produce una ruptura en las series de algunas variables. Para más información, véase www.ine.es.

24. EMPLEO Y SALARIOS

A) Encuesta de población activa

24.6 Asalariados por ramas de actividad, según secciones de la CNAE 2009

Instituto Nacional de Estadística

Miles de personas

		Total	Agricultura, ganadería, silvicultura y pesca	Industria							Construcción	Servicios														
				Total	Extractivas	Manufactureras						Energía eléctrica, gas, vapor, aire acond., agua, saneamiento, residuos y descont.	Total	Comercio, reparación de vehículos de motor y motocicletas y hostelería	Transporte, almacenamiento, información y comunicaciones	Actividades financieras y de seguros	Act.inmobiliarias, profesionales, técnicas, administrativas y servicios auxiliares	AAPP y defensa, Seg.Social, educación y act. sanitarias y serv. sociales	Activ. artísticas, de los hogares, extraterritoriales y otros servicios							
						Total	Alimentos, bebidas y tabaco	Textil, confec., cuero, calzado, madera, papel y artes gráficas	Refino, química, metalurgia, min.no metálicos y prod.de caucho y plástico	Maquinaria, óptica, informática, electrónica, vehículos y diversas										G+a U	G+I	H+J	K	L a N	O a Q	R a U
1	2	3	4	5	6	7	8	9	10	11	12	13	14	15	16	17	18									
09	M	15 881	422	2 494	41	2 246	416	324	524	981	206	1 445	11 521	3 298	1 237	452	1 481	3 797	1 256							
10	M	15 592	439	2 373	44	2 138	411	312	493	922	191	1 232	11 549	3 230	1 216	438	1 469	3 917	1 278							
11	M	15 394	427	2 334	40	2 090	412	306	459	914	204	1 047	11 586	3 271	1 200	425	1 469	3 994	1 227							
12	M	14 573	416	2 204	31	1 960	401	285	431	844	212	813	11 141	3 103	1 163	401	1 450	3 844	1 181							
13	M	14 069	408	2 102	27	1 876	393	253	416	814	199	699	10 859	3 064	1 141	419	1 388	3 668	1 179							
14	M	14 286	429	2 125	30	1 898	425	256	419	798	196	680	11 052	3 156	1 141	421	1 410	3 727	1 198							
14 I-III	M	14 220	431	2 107	31	1 882	421	252	415	794	194	671	11 011	3 143	1 138	423	1 396	3 716	1 196							
15 I-III	M	14 702	432	2 234	32	1 988	427	274	453	835	215	738	11 298	3 300	1 157	413	1 465	3 768	1 195							
13 III		14 124	370	2 091	27	1 868	393	242	422	811	196	699	10 964	3 155	1 156	425	1 410	3 629	1 190							
13 IV		14 093	453	2 087	30	1 861	398	243	410	810	196	674	10 880	3 076	1 162	432	1 384	3 671	1 155							
14 I		13 930	498	2 052	32	1 832	402	241	409	781	188	643	10 737	2 992	1 115	432	1 336	3 714	1 148							
14 II		14 318	431	2 105	32	1 879	420	256	411	791	194	676	11 105	3 166	1 139	419	1 424	3 752	1 206							
14 III		14 413	363	2 165	30	1 936	441	257	427	811	200	693	11 193	3 272	1 158	418	1 430	3 682	1 233							
14 IV		14 483	423	2 179	28	1 947	437	270	430	810	204	706	11 175	3 193	1 151	415	1 451	3 759	1 206							
15 I		14 394	417	2 192	27	1 949	426	263	444	816	216	724	11 061	3 149	1 117	409	1 445	3 768	1 172							
15 II		14 762	451	2 253	31	2 005	429	280	456	840	217	750	11 308	3 304	1 157	420	1 458	3 777	1 193							
15 III		14 949	428	2 258	37	2 009	426	278	458	848	213	738	11 525	3 448	1 198	409	1 494	3 758	1 219							

Nota general a los cuadros de la EPA: Como consecuencia del cambio en la base poblacional (Censo 2011), se han revisado todas las series que figuran en este cuadro, a partir del año 2002. Adicionalmente, desde el 1er. trimestre de 2005, se han incorporado las nuevas variables obligatorias a que se refiere el Reglamento (CE) 2257/2003 (sobre adaptación de lista de características de la EPA), se ha implantado un procedimiento centralizado para las entrevistas telefónicas y se ha modificado el cuestionario. Por tanto, en el 1er. trimestre de 2005, se produce una ruptura en las series de algunas variables. Para más información, véase www.ine.es.

**24. EMPLEO Y SALARIOS**  
**A) Encuesta de población activa**

**24.7 Asalariados según duración de la jornada, tipo de contrato y sexo**

Instituto Nacional de Estadística

Miles de personas

		Total	Hombres	Mujeres	Duración de la jornada		Con contrato indefinido					Con contrato temporal				
					A tiempo completo	A tiempo parcial	Total	Hombres	Mujeres	A tiempo completo	A tiempo parcial	Total	Hombres	Mujeres	A tiempo completo	A tiempo parcial
					1=2+3=	2=7+12	3=8+13	4=9+14	5=10+15	6=7+8	7	8	9	10	11=12+13	12
<b>09</b>	M	15 881	8 566	7 315	13 806	2 075	11 878	6 549	5 329	10 688	1 190	4 003	2 017	1 986	3 118	886
<b>10</b>	M	15 592	8 313	7 280	13 461	2 132	11 735	6 352	5 383	10 524	1 211	3 858	1 961	1 897	2 937	921
<b>11</b>	M	15 394	8 136	7 258	13 193	2 201	11 525	6 187	5 338	10 328	1 197	3 869	1 949	1 920	2 866	1 004
<b>12</b>	M	14 573	7 574	6 999	12 338	2 235	11 162	5 907	5 255	9 919	1 243	3 411	1 668	1 744	2 419	993
<b>13</b>	M	14 069	7 274	6 795	11 677	2 392	10 814	5 659	5 155	9 464	1 350	3 256	1 615	1 640	2 213	1 042
<b>14</b>	M	14 286	7 411	6 875	11 836	2 450	10 857	5 668	5 189	9 458	1 399	3 429	1 743	1 686	2 377	1 052
<b>14 I-III</b>	M	14 220	7 381	6 839	11 791	2 429	10 819	5 654	5 165	9 428	1 391	3 401	1 727	1 674	2 363	1 038
<b>15 I-III</b>	M	14 702	7 678	7 023	12 212	2 490	11 032	5 768	5 264	9 610	1 421	3 670	1 910	1 760	2 602	1 068
<b>13 III</b>		14 124	7 328	6 796	11 812	2 312	10 727	5 624	5 103	9 439	1 288	3 397	1 704	1 693	2 373	1 024
<b>13 IV</b>		14 093	7 301	6 793	11 655	2 438	10 759	5 635	5 124	9 376	1 383	3 334	1 666	1 668	2 279	1 055
<b>14 I</b>		13 930	7 160	6 769	11 509	2 420	10 708	5 565	5 142	9 295	1 412	3 222	1 595	1 627	2 214	1 008
<b>II</b>		14 318	7 437	6 881	11 788	2 530	10 888	5 690	5 198	9 466	1 422	3 430	1 747	1 683	2 322	1 108
<b>III</b>		14 413	7 545	6 868	12 076	2 337	10 861	5 706	5 155	9 523	1 338	3 552	1 839	1 713	2 553	999
<b>IV</b>		14 483	7 501	6 982	11 970	2 514	10 972	5 711	5 261	9 549	1 423	3 511	1 790	1 721	2 421	1 091
<b>15 I</b>		14 394	7 487	6 907	11 877	2 517	10 997	5 730	5 267	9 541	1 457	3 397	1 757	1 639	2 337	1 060
<b>II</b>		14 762	7 708	7 054	12 250	2 513	11 058	5 778	5 280	9 629	1 429	3 704	1 930	1 774	2 621	1 084
<b>III</b>		14 949	7 839	7 110	12 510	2 439	11 039	5 795	5 244	9 662	1 378	3 910	2 044	1 866	2 848	1 062

Nota general a los cuadros de la EPA: Como consecuencia del cambio en la base poblacional (Censo 2011), se han revisado todas las series que figuran en este cuadro, a partir del año 2002. Adicionalmente, desde el 1er. trimestre de 2005, se han incorporado las nuevas variables obligatorias a que se refiere el Reglamento (CE) 2257/2003 (sobre adaptación de lista de características de la EPA), se ha implantado un procedimiento centralizado para las entrevistas telefónicas y se ha modificado el cuestionario. Por tanto, en el 1er. trimestre de 2005, se produce una ruptura en las series de algunas variables. Para más información, véase [www.ine.es](http://www.ine.es).

**24. EMPLEO Y SALARIOS**  
**A) Encuesta de población activa**

**24.8 Parados por ramas de actividad (CNAE 2009) y sexo**

Instituto Nacional de Estadística

Miles de personas

		Buscan primer empleo		Han trabajado antes												
		Del cual		Del cual		Agricultura		Industria		Construcción		Servicios		Han dejado su empleo hace más de un año		
		Total	Mujeres	Total	Mujeres	Total	Mujeres	Total	Mujeres	Total	Mujeres	Total	Mujeres	Total	Mujeres	
		1=2+4	2	3	4=6+8+10+	5=7+9+11+	6	7	8	9	10	11	12	13	14	15
<b>09</b>	M	4 154	304	175	3 850	1 679	193	75	367	109	663	23	1 439	830	1 188	642
<b>10</b>	M	4 640	356	200	4 284	1 905	216	85	266	76	502	19	1 447	833	1 854	893
<b>11</b>	M	5 013	421	233	4 592	2 074	231	90	242	66	441	19	1 519	857	2 160	1 042
<b>12</b>	M	5 811	496	280	5 315	2 400	278	87	315	84	429	21	1 721	978	2 572	1 230
<b>13</b>	M	6 051	542	301	5 509	2 545	274	88	281	87	337	15	1 685	946	2 933	1 409
<b>14</b>	M	5 610	551	300	5 059	2 394	265	87	219	67	254	10	1 485	835	2 836	1 395
<b>14 I-III</b>	M	5 661	548	297	5 113	2 417	263	82	222	71	262	10	1 503	849	2 864	1 405
<b>15 I-III</b>	M	5 148	556	293	4 592	2 239	264	80	185	58	207	6	1 384	793	2 552	1 301
<b>13 III</b>		5 943	592	328	5 352	2 455	285	96	255	81	320	14	1 580	888	2 912	1 376
<b>13 IV</b>		5 936	572	318	5 364	2 509	247	89	249	79	299	14	1 604	883	2 966	1 442
<b>14 I</b>		5 933	525	279	5 408	2 538	242	74	254	84	306	12	1 631	901	2 976	1 468
<b>II</b>		5 623	540	295	5 083	2 396	261	84	216	69	256	9	1 482	832	2 869	1 402
<b>III</b>		5 428	579	318	4 848	2 317	286	88	197	59	224	10	1 396	814	2 747	1 346
<b>IV</b>		5 458	560	309	4 897	2 325	271	101	212	57	229	8	1 431	793	2 754	1 365
<b>15 I</b>		5 445	539	275	4 906	2 367	281	88	208	62	222	7	1 466	829	2 729	1 382
<b>II</b>		5 149	562	302	4 588	2 258	252	74	177	59	204	5	1 373	789	2 581	1 331
<b>III</b>		4 851	567	301	4 284	2 091	258	78	171	53	196	6	1 313	762	2 346	1 192

Nota general a los cuadros de la EPA: Como consecuencia del cambio en la base poblacional (Censo 2011), se han revisado todas las series que figuran en este cuadro, a partir del año 2002. Adicionalmente, desde el 1er trimestre de 2005, se han incorporado a las nuevas variables obligatorias a que se refiere el Reglamento (CE) 2257/2003 (sobre adaptación de lista de características de la EPA), se ha implantado un procedimiento centralizado para las entrevistas telefónicas y se ha modificado el cuestionario. Por tanto, en el 1er. trimestre de 2005, se produce una ruptura en las series de algunas variables. Para más información, véase [www.ine.es](http://www.ine.es).

**24. EMPLEO Y SALARIOS**  
**A) Encuesta de población activa**

**24.9 Parados por estudios terminados y sexo, situación familiar y duración del paro**

Instituto Nacional de Estadística

Miles de personas

		Por estudios terminados (a)								Por situación familiar			Tiempo de búsqueda				
		Analfabetos y sin estudios		Primarios		Medios y formación profesional		Superiores		Persona de referencia	Cónyuge de persona de referencia	Otros miembros	Hasta cinco meses	De seis a once meses	De 1 año en adelante y no consta	Ya han encontrado trabajo	
		Total	Mujeres	Total	Mujeres	Total	Mujeres	Total	Mujeres								
										13 a 16= 10 a 12= 1=2+4+6+8=	3	4	5	6	7	8	9
<b>09</b>	M	4 154	228	88	705	254	2 491	1 115	729	396	1 547	1 008	1 599	1 824	900	1 186	244
<b>10</b>	M	4 640	239	91	783	292	2 746	1 239	872	483	1 747	1 155	1 738	1 517	887	1 975	262
<b>11</b>	M	5 013	243	101	759	285	3 004	1 362	1 007	558	1 922	1 252	1 839	1 505	827	2 415	266
<b>12</b>	M	5 811	235	97	842	332	3 505	1 562	1 229	689	2 272	1 461	2 078	1 579	928	3 043	261
<b>13</b>	M	6 051	225	99	822	328	3 660	1 662	1 344	757	2 389	1 528	2 134	1 385	870	3 534	262
<b>14</b>	M	5 610	207	88	662	262	3 481	1 627	1 260	716	2 230	1 415	1 965	1 215	673	3 466	257
<b>14 I-III</b>	M	5 661	210	90	672	266	3 512	1 635	1 267	723	2 260	1 424	1 977	1 185	698	3 504	275
<b>15 I-III</b>	M	5 148	189	77	577	238	3 228	1 534	1 154	683	2 034	1 302	1 812	1 129	594	3 153	273
<b>13 III</b>		5 943	241	101	797	313	3 576	1 621	1 330	748	2 325	1 501	2 118	1 325	838	3 472	309
<b>13 IV</b>		5 936	211	101	784	308	3 606	1 657	1 335	761	2 363	1 487	2 086	1 369	719	3 605	243
<b>14 I</b>		5 933	213	92	705	267	3 681	1 699	1 335	759	2 389	1 493	2 052	1 294	745	3 658	237
<b>II</b>		5 623	203	85	673	279	3 520	1 631	1 227	696	2 247	1 420	1 956	1 114	747	3 494	269
<b>III</b>		5 428	214	92	638	254	3 336	1 575	1 239	713	2 145	1 358	1 925	1 146	603	3 360	318
<b>IV</b>		5 458	200	82	631	249	3 388	1 604	1 239	698	2 141	1 387	1 930	1 305	596	3 353	204
<b>15 I</b>		5 445	187	79	616	249	3 441	1 611	1 200	705	2 162	1 395	1 888	1 208	655	3 331	251
<b>II</b>		5 149	194	80	572	243	3 240	1 560	1 143	677	2 034	1 314	1 802	1 076	629	3 186	258
<b>III</b>		4 851	187	71	541	223	3 003	1 430	1 120	668	1 905	1 198	1 748	1 102	497	2 942	310

a. La nueva Clasificación Nacional de Educación, CNED-2014, está vigente desde el primer trimestre de 2014 en adelante, lo que implica una ruptura en las series.  
Nota general a los cuadros de la EPA: Como consecuencia del cambio en la base poblacional (Censo 2011), se han revisado todas las series que figuran en este cuadro, a partir del año 2002. Adicionalmente, desde el 1er. trimestre de 2005, se han incorporado las nuevas variables obligatorias a que se refiere el Reglamento (CE) 2257/2003 (sobre adaptación de lista de características de la EPA), se ha implantado un procedimiento centralizado para las entrevistas telefónicas y se ha modificado el cuestionario. Por tanto, en el 1er. trimestre de 2005, se produce una ruptura en las series de algunas variables. Para más información, véase [www.ine.es](http://www.ine.es).

**24. EMPLEO Y SALARIOS**  
**A) Encuesta de población activa**

**24.10 Parados por tipo de jornada en el empleo buscado y sexo**

Instituto Nacional de Estadística

Miles de personas

		Hombres									Mujeres							
		Total	A tiempo completo		A tiempo parcial		La que encuentre	No sabe	No clasificable (a)	Total	A tiempo completo		A tiempo parcial		La que encuentre	No sabe	No clasificable (a)	
			Únicamente	Aceptaría a tiempo parcial	Únicamente	Aceptaría a tiempo completo					Únicamente	Aceptaría a tiempo parcial	Únicamente	Aceptaría a tiempo completo				
		1	2	3	4	5	6	7	8	9	10	11	12	13	14	15	16	17
<b>09</b>	M	4 154	2 300	824	276	55	9	1 078	12	46	1 854	428	218	274	38	864	10	21
<b>10</b>	M	4 640	2 536	749	344	68	10	1 299	13	52	2 104	430	281	258	45	1 052	12	26
<b>11</b>	M	5 013	2 706	662	405	71	12	1 481	14	60	2 307	394	307	271	57	1 229	13	36
<b>12</b>	M	5 811	3 131	611	448	79	13	1 901	14	66	2 680	356	352	286	63	1 574	11	38
<b>13</b>	M	6 051	3 206	514	460	79	12	2 061	12	68	2 846	326	348	288	58	1 772	13	40
<b>14</b>	M	5 610	2 917	477	408	80	12	1 866	11	61	2 694	304	318	280	64	1 674	14	40
<b>14 I-III</b>	M	5 661	2 947	491	401	80	13	1 886	13	64	2 714	305	316	276	66	1 694	14	44
<b>15 I-III</b>	M	5 148	2 617	426	392	78	12	1 648	9	51	2 532	279	328	261	57	1 567	13	27
<b>13 III</b>		5 943	3 161	504	440	76	18	2 045	12	66	2 783	338	311	275	54	1 749	16	39
<b>13 IV</b>		5 936	3 109	467	451	102	8	1 997	12	73	2 827	296	349	297	59	1 767	14	45
<b>14 I</b>		5 933	3 117	515	457	94	18	1 941	11	80	2 817	301	344	286	66	1 755	11	54
<b>II</b>		5 623	2 932	517	387	69	11	1 879	13	56	2 691	298	315	263	67	1 692	14	43
<b>III</b>		5 428	2 794	442	359	75	9	1 839	15	54	2 634	316	288	279	64	1 634	17	36
<b>IV</b>		5 458	2 824	432	431	82	11	1 806	7	55	2 634	300	327	293	60	1 615	14	26
<b>15 I</b>		5 445	2 802	461	434	87	13	1 734	13	61	2 642	275	368	262	54	1 634	15	34
<b>II</b>		5 149	2 589	398	387	70	8	1 663	7	56	2 561	284	340	251	59	1 589	14	24
<b>III</b>		4 851	2 459	418	356	78	15	1 546	8	37	2 392	278	275	269	57	1 480	10	24

a. Solo se clasifican por tipo de jornada, los parados que buscan (o han encontrado) un empleo como asalariados y, por tanto, la categoría "No clasificable" corresponde a los parados excluidos de la condición anterior.

**24. EMPLEO Y SALARIOS**  
**A) Encuesta de población activa**

**24.11 Tasa de actividad por grupos de edad y sexo**

Instituto Nacional de Estadística

Porcentajes

		Ambos sexos					Hombres					Mujeres							
		Menores de 25 años			De 25 a 54 años	De 55 y más años	Menores de 25 años			De 25 a 54 años	De 55 y más años	Menores de 25 años			De 25 a 54 años	De 55 y más años			
Total		Total	De 16 a 19 años	De 20 a 24 años			Total	De 16 a 19 años	De 20 a 24 años			Total	De 16 a 19 años	De 20 a 24 años			Total	De 16 a 19 años	De 20 a 24 años
1		2	3	4	5	6	7	8	9	10	11	12	13	14	15	16	17	18	
<b>09</b>	M	60,2	49,5	24,7	66,5	84,8	21,2	68,6	53,0	28,9	69,8	92,2	29,0	52,0	45,8	20,3	63,1	77,2	14,7
<b>10</b>	M	60,3	46,9	21,5	64,7	85,7	21,4	68,1	49,6	24,5	67,4	92,4	28,8	52,7	44,1	18,3	61,8	78,8	15,3
<b>11</b>	M	60,3	45,0	19,3	63,2	86,2	22,0	67,6	46,6	21,4	64,9	92,5	28,6	53,4	43,2	17,1	61,4	79,7	16,5
<b>12</b>	M	60,4	43,0	17,4	61,2	86,9	22,5	67,1	44,5	19,0	63,1	92,6	28,7	54,0	41,3	15,8	59,3	81,1	17,4
<b>13</b>	M	60,0	41,7	16,6	59,8	87,2	22,6	66,4	43,7	18,6	62,1	92,4	28,4	53,9	39,6	14,5	57,3	81,8	17,7
<b>14</b>	M	59,6	39,6	14,8	57,8	87,3	23,0	65,8	41,5	16,2	60,3	92,6	28,7	53,7	37,6	13,3	55,2	82,0	18,3
<b>14 I-III</b>	M	59,5	39,8	14,8	58,1	87,2	22,9	65,8	41,9	16,4	60,7	92,4	28,5	53,6	37,6	13,1	55,3	81,9	18,2
<b>15 I-III</b>	M	59,6	39,3	15,3	57,2	87,4	23,9	65,8	41,0	17,1	59,2	92,7	29,5	53,7	37,5	13,4	55,2	82,0	19,2
<b>13 III</b>		60,0	43,4	18,8	61,1	86,9	22,7	66,6	45,3	20,1	63,8	92,5	28,6	53,8	41,3	17,4	58,3	81,3	17,7
<b>13 IV</b>		59,9	40,6	15,6	58,7	87,3	22,7	66,1	42,4	17,2	61,0	92,5	28,3	54,0	38,6	13,8	56,2	82,1	18,0
<b>14 I</b>		59,5	39,2	14,1	57,4	87,2	22,6	65,5	41,1	15,8	59,7	92,1	28,0	53,8	37,2	12,4	55,1	82,1	18,1
<b>14 II</b>		59,6	39,1	14,2	57,3	87,4	22,9	65,9	41,3	16,2	59,9	92,7	28,5	53,7	36,9	12,2	54,7	82,2	18,3
<b>14 III</b>		59,5	41,1	16,1	59,4	87,0	23,1	66,0	43,3	17,3	62,7	92,5	28,9	53,4	38,8	14,9	56,1	81,3	18,2
<b>14 IV</b>		59,8	39,0	14,6	57,1	87,7	23,5	66,0	40,4	15,4	59,1	92,9	29,2	53,9	37,6	13,7	55,1	82,4	18,7
<b>15 I</b>		59,5	37,9	14,1	55,6	87,4	23,6	65,7	40,0	15,7	58,4	92,6	29,3	53,6	35,7	12,6	52,7	82,1	18,9
<b>15 II</b>		59,8	38,9	14,9	56,8	87,8	24,0	65,8	40,3	16,6	58,2	92,9	29,6	54,0	37,4	13,1	55,4	82,6	19,2
<b>15 III</b>		59,5	41,1	16,9	59,3	86,9	24,2	65,9	42,8	19,1	61,0	92,6	29,7	53,4	39,3	14,7	57,6	81,1	19,5

Nota general a los cuadros de la EPA: Como consecuencia del cambio en la base poblacional (Censo 2011), se han revisado todas las series que figuran en este cuadro, a partir del año 2002. Adicionalmente, desde el 1er. trimestre de 2005, se han incorporado las nuevas variables obligatorias a que se refiere el Reglamento (CE) 2257/2003 (sobre adaptación de lista de características de la EPA), se ha implantado un procedimiento centralizado para las entrevistas telefónicas y se ha modificado el cuestionario. Por tanto, en el 1er. trimestre de 2005, se produce una ruptura en las series de algunas variables. Para más información, véase [www.ine.es](http://www.ine.es).

**24. EMPLEO Y SALARIOS**  
**A) Encuesta de población activa**

**24.12 Tasa de paro por grupos de edad y sexo**

Instituto Nacional de Estadística

Porcentajes

		Ambos sexos					Hombres					Mujeres							
		Menores de 25 años			De 25 a 54 años	De 55 y más años	Menores de 25 años			De 25 a 54 años	De 55 y más años	Menores de 25 años			De 25 a 54 años	De 55 y más años			
Total		Total	De 16 a 19 años	De 20 a 24 años			Total	De 16 a 19 años	De 20 a 24 años			Total	De 16 a 19 años	De 20 a 24 años			Total	De 16 a 19 años	De 20 a 24 años
1		2	3	4	5	6	7	8	9	10	11	12	13	14	15	16	17	18	
<b>09</b>	M	17,9	37,7	55,4	33,3	16,3	11,5	17,6	39,1	54,8	34,6	16,1	10,9	18,1	36,1	56,1	31,8	16,6	12,6
<b>10</b>	M	19,9	41,5	61,3	36,9	18,4	13,5	19,6	43,1	60,2	38,7	17,9	13,8	20,2	39,6	62,9	34,9	18,9	13,1
<b>11</b>	M	21,4	46,2	64,3	42,3	19,9	14,4	21,0	48,2	64,7	44,3	19,4	14,7	21,8	44,0	64,0	40,2	20,5	14,0
<b>12</b>	M	24,8	52,9	72,6	48,9	23,3	17,2	24,6	54,2	72,1	50,2	23,0	17,3	25,0	51,5	73,3	47,4	23,6	17,1
<b>13</b>	M	26,1	55,5	74,1	51,8	24,5	19,4	25,6	56,2	72,4	52,7	23,8	19,6	26,7	54,6	76,4	50,7	25,2	19,1
<b>14</b>	M	24,4	53,2	68,6	50,3	22,8	19,3	23,6	53,4	65,8	51,0	21,7	19,7	25,4	52,9	72,2	49,6	24,1	18,8
<b>14 I-III</b>	M	24,7	53,7	69,1	50,8	23,0	19,4	23,9	54,1	66,6	51,5	22,0	19,6	25,7	53,2	72,3	50,0	24,3	19,2
<b>15 I-III</b>	M	22,4	49,1	67,8	45,3	20,9	18,0	21,2	49,8	65,6	46,3	19,4	17,9	23,9	48,2	70,8	44,2	22,7	18,2
<b>13 III</b>		25,7	54,1	72,2	50,1	24,0	19,1	25,2	54,0	70,7	50,1	23,4	19,5	26,2	54,3	73,9	50,2	24,6	18,4
<b>13 IV</b>		25,7	54,9	75,5	50,9	24,2	19,4	25,0	55,6	74,9	51,6	23,2	19,7	26,5	54,1	76,4	50,2	25,2	19,0
<b>14 I</b>		25,9	55,5	70,2	52,9	24,4	19,8	25,4	56,0	68,3	53,7	23,6	20,3	26,6	54,9	72,7	52,0	25,3	19,1
<b>14 II</b>		24,5	53,1	70,4	50,0	22,8	19,6	23,7	53,8	68,7	50,8	21,9	19,4	25,4	52,4	72,8	49,1	23,9	19,9
<b>14 III</b>		23,7	52,4	66,7	49,5	21,9	18,8	22,5	52,3	62,9	50,2	20,4	19,0	25,0	52,5	71,4	48,8	23,6	18,5
<b>14 IV</b>		23,7	51,8	67,3	48,9	22,1	19,1	22,8	51,6	63,3	49,3	20,9	19,9	24,7	52,1	72,0	48,4	23,5	17,9
<b>15 I</b>		23,8	51,4	70,5	47,7	22,4	18,4	22,7	52,6	68,9	49,3	21,0	18,8	25,0	50,0	72,5	46,0	24,1	17,9
<b>15 II</b>		22,4	49,2	69,4	45,3	20,9	17,9	21,0	50,0	66,5	46,5	19,1	17,7	24,0	48,3	73,2	43,9	22,9	18,1
<b>15 III</b>		21,2	46,6	63,7	42,9	19,5	17,8	19,9	46,7	61,5	43,1	18,0	17,2	22,7	46,5	66,8	42,7	21,2	18,5

Nota general a los cuadros de la EPA: Como consecuencia del cambio en la base poblacional (Censo 2011), se han revisado todas las series que figuran en este cuadro, a partir del año 2002. Adicionalmente, desde el 1er. trimestre de 2005, se han incorporado las nuevas variables obligatorias a que se refiere el Reglamento (CE) 2257/2003 (sobre adaptación de lista de características de la EPA), se ha implantado un procedimiento centralizado para las entrevistas telefónicas y se ha modificado el cuestionario. Por tanto, en el 1er. trimestre de 2005, se produce una ruptura en las series de algunas variables. Para más información, véase [www.ine.es](http://www.ine.es).

**24. EMPLEO Y SALARIOS**  
**A) Encuesta de población activa**

**24.13 Tasa de paro por Comunidades Autónomas**

*Instituto Nacional de Estadística* *Porcentajes*

		Total	Andalucía	Aragón	Asturias, Principado de	Baleares	Canarias	Cantabria	Castilla-La Mancha	Castilla-León	Cataluña	Comunidad Valenciana	Extremadura	Galicia	Madrid	Murcia	Navarra	País Vasco	Rioja (La)	Ceuta y Melilla
		1	2	3	4	5	6	7	8	9	10	11	12	13	14	15	16	17	18	19
<b>09</b>	M	17,9	25,2	13,1	13,4	18,0	26,0	12,0	18,9	14,0	16,2	20,8	20,6	12,4	13,9	20,3	10,8	11,3	12,6	20,9
<b>10</b>	M	19,9	27,8	15,0	15,9	20,2	28,6	13,7	21,2	15,8	17,7	22,9	23,0	15,3	15,8	22,9	11,9	10,7	14,1	23,3
<b>11</b>	M	21,4	30,1	17,1	17,8	21,9	29,3	15,3	23,1	16,9	19,2	24,0	25,1	17,3	16,3	25,0	13,0	12,3	17,2	25,1
<b>12</b>	M	24,8	34,4	18,7	21,8	23,3	32,6	17,8	28,6	19,8	22,5	27,2	33,1	20,5	18,5	27,6	16,2	15,6	20,6	32,2
<b>13</b>	M	26,1	36,2	21,4	24,1	22,3	33,7	20,4	30,0	21,7	23,1	28,1	33,9	22,0	19,8	29,0	17,9	16,6	20,0	33,7
<b>14</b>	M	24,4	34,8	20,2	21,1	20,1	32,4	19,4	29,0	20,8	20,3	25,8	29,8	21,7	18,7	26,6	15,7	16,3	18,2	30,2
<b>14 I-III</b>	M	24,7	35,0	20,7	21,2	20,6	32,9	19,8	29,2	20,9	20,5	26,6	29,7	21,9	19,0	26,4	16,0	16,2	18,5	29,9
<b>15 I-III</b>	M	22,4	32,1	16,9	18,7	17,5	29,9	17,6	26,8	18,5	18,9	23,2	29,4	19,8	17,2	25,0	13,9	15,4	15,9	31,6
<b>13 III</b>		25,7	36,2	20,4	24,2	16,9	34,8	18,8	29,4	20,9	22,6	27,7	33,3	21,6	19,4	28,7	17,9	16,5	19,7	34,9
<b>13 IV</b>		25,7	36,3	20,6	22,3	22,7	33,1	19,8	29,0	22,0	21,9	27,2	32,4	21,9	20,5	28,5	16,4	16,6	20,2	35,4
<b>14 I</b>		25,9	34,9	22,9	22,8	26,7	32,6	21,0	30,3	22,2	22,1	28,0	32,1	23,2	20,4	27,7	17,1	17,4	19,6	28,0
<b>14 II</b>		24,5	34,7	20,8	21,0	19,0	32,7	19,3	28,7	21,2	20,2	26,2	29,4	22,3	19,0	25,1	15,9	16,1	17,7	30,4
<b>14 III</b>		23,7	35,2	18,4	20,0	15,9	33,4	19,0	28,5	19,4	19,1	25,5	27,6	20,3	17,5	26,3	14,9	15,2	18,2	31,3
<b>14 IV</b>		23,7	34,2	18,7	20,8	18,9	31,1	18,4	28,5	20,3	19,9	23,5	30,0	20,9	18,0	27,3	14,9	16,6	17,2	31,0
<b>15 I</b>		23,8	33,6	18,6	19,0	22,3	30,8	18,5	28,7	20,4	20,1	24,3	30,2	21,8	17,8	26,7	15,7	16,4	17,6	33,5
<b>15 II</b>		22,4	31,0	17,0	20,2	16,5	30,3	18,2	27,0	18,5	19,1	23,0	29,6	20,0	17,7	24,8	12,6	16,0	16,4	30,3
<b>15 III</b>		21,2	31,7	15,0	17,0	13,9	28,6	16,2	24,7	16,6	17,5	22,4	28,5	17,7	16,3	23,5	13,6	13,8	13,6	31,1

Nota general a los cuadros de la EPA: Como consecuencia del cambio en la base poblacional (Censo 2011), se han revisado todas las series que figuran en este cuadro, a partir del año 2002. Adicionalmente, desde el 1er. trimestre de 2005, se han incorporado las nuevas variables obligatorias a que se refiere el Reglamento (CE) 2257/2003 (sobre adaptación de lista de características de la EPA), se ha implantado un procedimiento centralizado para las entrevistas telefónicas y se ha modificado el cuestionario. Por tanto, en el 1er. trimestre de 2005, se produce una ruptura en las series de algunas variables. Para más información, véase [www.ine.es](http://www.ine.es).

**24. EMPLEO Y SALARIOS**  
**B) Encuesta de coyuntura laboral**

**24.14 Efectivos laborales y jornada media por ramas de actividad (a)**

*Ministerio de Empleo y Seguridad Social* *Miles de personas, número de horas y porcentajes*

		Total					Industria				Construcción				Servicios (sin AAPP)			
		Número de efectivos laborales (miles)	De los cuales Con remuneración igual al Salario Mínimo Interprofesional	Jornada media efectiva al trimestre por trabajador (nº horas)	Previsiones sobre la variación porcentual de efectivos laborales		Número de efectivos laborales (miles)	Jornada media efectiva al trimestre por trabajador (nº horas)	Previsiones sobre la variación porcentual de efectivos laborales		Número de efectivos laborales (miles)	Jornada media efectiva al trimestre por trabajador (nº horas)	Previsiones sobre la variación porcentual de efectivos laborales		Número de efectivos laborales (miles)	Jornada media efectiva al trimestre por trabajador (nº horas)	Previsiones sobre la variación porcentual de efectivos laborales	
					Para trimestre siguiente	Para igual trim. año próximo			Para trimestre siguiente	Para igual trim. año próximo			Para trimestre siguiente	Para igual trim. año próximo			Para trimestre siguiente	Para igual trim. año próximo
1	2	3	4	5	6	7	8	9	10	11	12	13	14	15	16	17		
<b>06</b>	M	12 991	125	407	1,1	2,0	2 413	420	0,7	1,0	1 962	436	1,5	2,9	8 615	397	1,2	2,1
<b>07</b>	M	13 607	100	405	1,0	1,9	2 486	418	1,1	1,2	1 988	435	0,8	1,9	9 134	395	1,1	2,1
<b>08</b>	M	13 212	111	403	-0,6	-0,3	2 388	417	-1,3	-1,3	1 658	433	-2,8	-3,5	9 166	394	-0,1	0,6
<b>09</b>	M	12 193	104	396	-0,6	-0,4	2 109	410	-1,3	-1,5	1 258	430	-3,7	-3,7	8 825	388	-0,0	0,3
<b>10</b>	M	11 899	115	395	-0,3	0,0	2 021	413	-0,7	-0,6	1 085	428	-2,0	-3,2	8 793	387	0,1	0,6
<b>11</b>	M	11 663	137	393	-0,4	-0,7	1 963	413	-1,1	-0,8	924	426	-3,0	-4,2	8 776	385	0,4	-0,4
<b>11 I-IV</b>	M	11 663	137	393	-0,4	-0,7	1 963	413	-1,1	-0,8	924	426	-3,0	-4,2	8 776	385	0,4	-0,4
<b>12 I-IV</b>	M	11 214	126	391	-0,9	-1,2	1 857	409	-1,2	-1,6	729	420	-4,4	-5,7	8 628	385	-0,5	-0,7
<b>10 I</b>		11 861	101	411	0,2	0,5	2 023	433	-0,7	-0,5	1 109	444	-1,3	-1,1	8 729	401	0,7	0,9
<b>10 II</b>		11 970	100	414	0,1	-0,4	2 037	435	-0,5	-0,9	1 140	450	-2,3	-3,5	8 793	405	0,5	0,1
<b>10 III</b>		11 944	124	353	-0,7	-	2 032	361	-0,7	-0,4	1 094	388	-3,0	-4,0	8 819	346	-0,5	0,6
<b>10 IV</b>		11 821	137	402	-0,6	0,1	1 993	422	-0,9	-0,6	998	431	-1,2	-4,1	8 830	394	-0,5	0,7
<b>11 I</b>		11 743	132	410	0,4	0,2	1 983	435	-0,2	0,7	1 002	442	-1,8	-3,5	8 759	401	0,5	0,5
<b>11 II</b>		11 747	142	411	-0,3	-1,0	1 986	433	-0,8	-0,7	972	447	-2,9	-5,0	8 789	402	0,1	-0,6
<b>11 III</b>		11 660	134	351	-0,5	-1,1	1 968	365	-1,6	-1,6	911	383	-3,4	-4,0	8 781	345	0,1	-0,7
<b>11 IV</b>		11 502	142	400	-1,2	-1,0	1 915	420	-1,6	-1,7	812	431	-3,7	-4,2	8 776	393	0,9	-0,6
<b>12 I</b>		11 346	135	408	-0,8	-0,8	1 885	432	-1,5	-1,2	790	443	-4,2	-5,7	8 672	400	-0,3	-0,3
<b>12 II</b>		11 364	118	409	-0,5	-1,3	1 886	431	-0,8	-1,9	766	440	-3,8	-5,3	8 712	402	-0,1	-0,9
<b>12 III</b>		11 229	125	347	-1,0	-1,4	1 865	359	-1,2	-1,9	715	373	-4,3	-5,2	8 650	342	-0,7	-1,0
<b>12 IV</b>		10 916	...	400	-1,2	-1,1	1 792	416	-1,3	-1,3	645	425	-5,1	-6,7	8 479	394	-0,8	-0,6

a. Los datos a partir de enero de 2009 se basan en la nueva CNAE-09. Para reconstruir los datos de años anteriores se ha utilizado la doble codificación de la actividad económica del Fichero de Cuentas de Cotización de la Seguridad Social, de fecha 31 de enero de 2009.



**24. EMPLEO Y SALARIOS**  
**C) Estadísticas de empleo**

**24.15 Movimiento laboral registrado: demanda de empleo y paro por ramas de actividad (a)**

Servicio Público de Empleo Estatal (SEPE)

Miles de personas

		Demanda de empleo efectiva o pendiente (demandantes de empleo) (b)	Demandantes de empleo no ocupados (c)										Otros no ocupados (c)	Demandantes de empleo ocupados (c)	Demandantes de empleo con disponibilidad limitada (c)
			Total	Paro registrado (a)											
				Total	Sin empleo anterior (d)	Han trabajado antes (d)									
						Total	Agrícolas	No agrícolas							
								Total	Industria	Construcción	Servicios				
1=2+12+13	2=3+11	3=4+5	4	5=6+7	6	7=8+9+10	8	9	10	11	12	13			
11	M	5 745	4 562	4 257	378	3 879	141	3 738	494	748	2 497	305	950	234	
12	M	6 284	5 073	4 720	390	4 330	169	4 161	533	779	2 849	352	960	251	
13	M	6 348	5 156	4 845	377	4 468	202	4 267	530	704	3 033	311	939	253	
14	M	5 972	4 885	4 576	383	4 193	217	3 976	474	582	2 920	309	865	222	
14 E-S	M	6 008	4 915	4 603	383	4 220	217	4 003	481	597	2 925	312	867	226	
15 E-S	M	5 632	4 581	4 263	369	3 894	207	3 686	417	488	2 781	318	839	213	
14 Sep		5 853	4 763	4 448	390	4 058	199	3 859	453	548	2 857	315	882	209	
14 Oct		5 894	4 838	4 527	389	4 138	224	3 914	456	539	2 918	312	843	213	
14 Nov		5 893	4 813	4 512	388	4 124	215	3 909	451	530	2 927	301	870	210	
14 Dic		5 806	4 734	4 448	377	4 071	213	3 858	453	543	2 862	286	868	205	
15 Ene		5 892	4 836	4 526	371	4 155	228	3 927	453	535	2 939	310	843	213	
15 Feb		5 892	4 833	4 512	374	4 139	229	3 910	446	525	2 938	321	839	220	
15 Mar		5 818	4 773	4 452	382	4 070	225	3 845	439	516	2 889	321	821	225	
15 Abr		5 661	4 648	4 333	382	3 951	210	3 741	428	497	2 816	315	788	225	
15 May		5 506	4 523	4 215	378	3 837	195	3 642	415	479	2 748	308	769	214	
15 Jun		5 510	4 454	4 120	364	3 757	202	3 554	401	468	2 686	334	842	213	
15 Jul		5 478	4 373	4 046	358	3 688	200	3 488	389	457	2 641	326	896	209	
15 Ago		5 482	4 385	4 068	352	3 715	194	3 521	395	462	2 664	317	898	199	
15 Sep		5 452	4 401	4 094	362	3 732	182	3 551	391	452	2 708	307	853	198	

- a. El 3 de mayo de 2005 entró en funcionamiento el nuevo modelo de gestión SISPE, lo que ha supuesto un cambio en la forma de obtener el paro registrado (fundamentalmente, los colectivos que deben ser excluidos de las demandas pendientes se calculan de otra manera debido a una mejora en los procesos de cruce de la información). La inclusión de los nuevos datos de paro registrado supone una ruptura en la serie desde enero de 1996.
- b. Las series históricas homogéneas publicadas por el SEPE comienzan en enero de 1996.
- c. Las series históricas homogéneas publicadas por el SEPE comienzan en febrero de 2001.
- d. Hasta diciembre de 2008, CNAE 1993; desde enero de 2009, CNAE 2009.

**24. EMPLEO Y SALARIOS**  
**C) Estadísticas de empleo**

**24.16 Movimiento laboral registrado: ofertas y demandas de empleo, y colocaciones (a)**

Servicio Público de Empleo Estatal (SEPE)

Miles de personas

	Ofertas (Puestos de trabajo ofrecidos) (b)				Demandas de empleo (c)		Colocaciones		
	Altas	Bajas			Altas	Bajas	Total	Sin oferta previa (d)	Con oferta previa (d)
		Total	Por colocación	Por otras causas					
1	2=3+4	3	4	5	6	7=8+9	8	9	
11	512	463	399	64	8 801	8 878	14 561	14 162	399
12	339	317	271	47	8 943	8 973	14 022	13 751	271
13	403	358	316	41	8 755	9 292	15 087	14 771	316
14	469	425	377	48	8 930	9 590	17 079	16 702	377
14 E-S	309	287	250	36	6 606	7 128	12 498	12 248	250
15 E-S	465	441	323	118	6 717	7 291	13 765	13 442	323
14 Sep	37	29	25	3	899	955	1 730	1 704	25
14 Oct	62	38	34	4	931	924	1 742	1 708	34
14 Nov	57	51	48	4	725	760	1 397	1 349	48
14 Dic	42	48	45	4	669	778	1 442	1 397	45
15 Ene	44	42	38	4	846	781	1 321	1 283	38
15 Feb	47	44	41	3	677	694	1 237	1 196	41
15 Mar	56	52	43	8	726	812	1 457	1 413	43
15 Abr	48	49	46	3	672	845	1 467	1 422	46
15 May	45	43	39	4	672	846	1 609	1 570	39
15 Jun	43	38	35	3	825	848	1 727	1 692	35
15 Jul	53	36	32	4	793	869	1 784	1 752	32
15 Ago	88	26	22	3	629	663	1 277	1 254	22
15 Sep	40	111	27	84	877	932	1 885	1 859	27

- a. El 3 de mayo de 2005 entró en funcionamiento el nuevo modelo de gestión SISPE, lo que ha supuesto cambios y rupturas en las series de este cuadro.
- b. Altas y bajas sufren una ruptura en 1994 (RDL 18/1993). Desde mayo 2005, son puestos de trabajo ofrecidos. No puede obtenerse la oferta pendiente. Puede darse de baja un número de puestos de trabajo superior al inicialmente ofrecido.
- c. Existe ruptura en mayo de 2005. Sólo se contabilizan los movimientos realmente registrados. No se produce alta y baja simultáneas por cada nuevo contrato.
- d. La entrada en funcionamiento del nuevo modelo de gestión SISPE ha supuesto un cambio en la clasificación de las colocaciones. La nueva clasificación no es homogénea con la anterior, lo que supone una ruptura en las series a partir de mayo de 2005. Anteriormente, se clasificaban en Nominadas y Genéricas (hasta 1993) y en Comunicadas y Gestionadas (desde 1994).

**24. EMPLEO Y SALARIOS**  
**C) Estadísticas de empleo**

**24.17 Contratos de trabajo**

Servicio Público de Empleo Estatal (SEPE)

Miles de personas

		Por modalidad de contratación												Por tipo de jornada		
		Indefinidos				De duración determinada								Completa	Parcial	
		Total	Ordinario	Fomento contratación indefinida	Conversión indefinidos	Total	Obra o servicio	Eventuales por circunstancias de producción	Interinidad	Prácticas	Formación	Minusválidos y jubilación especial 64 años (b)	Otros			
1	2 (a)	3	4	5	6 (a)	7	8	9	10	11	12	13	14	15 (c)		
<b>10</b>	M	1 201	102	48	13	41	1 099	469	479	131	4	5	5	6	848	354
<b>11</b>	M	1 203	93	45	9	38	1 110	467	491	132	4	5	5	6	832	371
<b>12</b>	M	1 187	119	86	1	33	1 067	459	471	117	3	5	6	5	771	415
<b>13</b>	M	1 233	95	61	-	33	1 138	494	507	112	4	9	4	8	795	437
<b>14</b>	M	1 394	113	78	-	35	1 281	557	574	121	5	12	5	8	900	494
<b>14 E-S</b>	M	1 362	109	76	-	33	1 252	534	569	120	5	11	5	8	880	482
<b>15 E-S</b>	M	1 513	124	85	-	39	1 389	594	630	130	7	14	5	9	972	540
<b>14 Ago</b>		1 135	73	49	-	24	1 062	422	490	127	3	8	3	8	733	403
<b>Sep</b>		1 634	139	101	-	38	1 496	701	616	140	8	12	7	12	1 030	604
<b>Oct</b>		1 702	149	104	-	45	1 553	731	647	140	8	13	6	9	1 052	651
<b>Nov</b>		1 385	118	81	-	36	1 268	590	531	118	5	12	5	7	909	476
<b>Dic</b>		1 384	100	67	-	33	1 284	549	588	119	5	12	4	7	921	463
<b>15 Ene</b>		1 368	120	82	-	38	1 248	543	542	131	6	13	5	7	928	440
<b>Feb</b>		1 227	120	82	-	38	1 107	489	476	113	6	11	5	7	806	421
<b>Mar</b>		1 442	144	101	-	43	1 297	571	574	119	6	14	6	9	928	514
<b>Abr</b>		1 440	123	85	-	38	1 317	569	602	114	5	14	5	8	927	513
<b>May</b>		1 573	125	86	-	39	1 449	620	675	119	6	14	5	10	1 014	559
<b>Jun</b>		1 726	127	86	-	41	1 599	658	764	134	9	18	5	11	1 089	637
<b>Jul</b>		1 796	124	81	-	42	1 672	665	794	168	10	18	5	10	1 116	679
<b>Ago</b>		1 248	80	53	-	28	1 168	468	546	127	4	10	4	9	808	440
<b>Sep</b>		1 796	153	109	-	44	1 643	759	692	146	10	15	7	13	1 135	661

a. Con anterioridad a enero de 2002 el total no coincide con la suma de los componentes que aquí aparecen, para obtener el total hay que sumar también los contratos a tiempo parcial que desaparecen en enero de 2002 como modalidad de contratación.

b. A partir de enero de 2002, además de los contratos de sustitución por jubilación a los 64 años se incluyen los de relevo y jubilación parcial.

c. Hasta diciembre de 1998 se corresponde con la modalidad de contratación de tiempo parcial. A partir de enero de 1999 se corresponde con jornada a tiempo parcial.

**24. EMPLEO Y SALARIOS**  
**C) Estadísticas de empleo**

**24.18 Beneficiarios de prestaciones por desempleo**

Instituto de Empleo, Servicio Público de Empleo Estatal (SEPE) y Ministerio de Empleo y Seguridad Social

Miles de personas y porcentajes

		Contributivas					Asistenciales					Rentas activas-de inserción	Tasa de cobertura bruta del sistema de protección por desempleo
		Total	Desempleo total		Desem-pleo parcial	Total	Subsidio de desem-pleo	Eventuales agrícolas subsidiados		Total			
			Total	Del cual				Según el nº de jornadas trabajadas en el mes					
				Total					Acogidos al pago único		Hasta siete		
1	2	3	4	5	6	7	8	9	10	11	12		
<b>09</b>	M	2 681	1 625	1 622	102	2	961	802	159	133	26	96	75,44
<b>10</b>	M	3 043	1 472	1 469	94	3	1 445	1 291	154	130	24	126	78,43
<b>11</b>	M	2 846	1 328	1 320	87	8	1 331	1 184	147	124	23	186	70,70
<b>12</b>	M	2 942	1 382	1 364	82	17	1 327	1 187	140	120	20	234	65,85
<b>13</b>	M	2 865	1 311	1 289	85	22	1 314	1 181	133	115	19	240	62,26
<b>14</b>	M	2 543	1 060	1 045	90	15	1 221	1 093	128	109	19	262	58,83
<b>14 E-A</b>	M	2 600	1 103	1 087	91	16	1 237	1 110	127	109	19	259	59,52
<b>15 E-A</b>	M	2 232	859	850	...	9	1 117	995	122	...	...	256	56,25
<b>14 Jul</b>		2 525	1 091	1 078	91	14	1 172	1 041	132	120	11	261	60,59
<b>Ago</b>		2 528	1 104	1 090	90	13	1 165	1 032	133	122	11	260	60,45
<b>Sep</b>		2 391	962	949	90	13	1 168	1 036	132	116	16	261	57,07
<b>Oct</b>		2 446	973	960	91	13	1 206	1 075	132	113	19	267	57,31
<b>Nov</b>		2 462	982	970	90	12	1 208	1 078	130	113	18	272	57,88
<b>Dic</b>		2 417	976	965	88	11	1 176	1 050	126	101	25	265	57,61
<b>15 Ene</b>		2 417	969	959	88	10	1 190	1 067	123	105	19	257	56,49
<b>Feb</b>		2 364	919	910	88	9	1 184	1 065	120	...	...	261	55,72
<b>Mar</b>		2 284	853	844	88	9	1 167	1 048	119	...	...	264	55,35
<b>Abr</b>		2 189	804	795	88	9	1 124	1 005	119	...	...	261	54,87
<b>May</b>		2 105	757	749	87	9	1 090	970	119	...	...	258	54,46
<b>Jun</b>		2 107	783	775	86	8	1 070	949	121	...	...	254	55,72
<b>Jul</b>		2 172	873	865	...	8	1 051	927	124	...	...	248	58,46
<b>Ago</b>		2 215	914	907	...	7	1 058	931	126	...	...	243	58,93

24. EMPLEO Y SALARIOS

D) Afiliados al, y pensiones del, Sistema de Seguridad Social

24.19 Afiliación fin de mes. Altas, bajas y efectivos por regímenes

Ministerio de Empleo y Seguridad Social

Miles de personas

		Altas laborales para el total de regímenes	De ellas	Bajas laborales para el total de regímenes	Altas netas para el total de regímenes	Efectivos por regímenes													
						Iniciales	Total	General y Especial de Minería del Carbón							Especial Agrario	Especial del Mar	Especial Empleados del Hogar	Especial Trabajadores Autónomos	
								General (a)	Del cual		Especial minería del carbón	De ellos, por ramas de actividad (b)							
									Sistema Especial Agrario (a)	Sistema Especial Hogar (a)		Agricultura	Industria	Construcción					Servicios
1	2	3	4=1-3	5=6+9+(14a17)	6	7	8	9	10	11	12	13	14	15	16	17			
11	M	1 508	39	1 597	-89	17 326	13 053	...	...	6	55	1 980	946	9 913	820	63	295	3 089	
12	M	1 711	29	1 654	57	16 739	13 531	812	254	5	51	1 867	746	9 655	...	62	96	3 046	
13	M	1 635	34	1 630	5	16 228	13 134	748	422	4	50	1 784	634	9 481	...	61	...	3 028	
14	M	1 820	45	1 775	45	16 492	13 330	749	427	4	54	1 786	622	9 682	...	61	...	3 097	
14 E-S	M	1 794	46	1 732	62	16 438	13 284	746	426	4	54	1 784	620	9 642	...	62	...	3 088	
15 E-S	M	...	...	...	...	16 957	13 739	745	429	4	57	1 823	661	10 015	...	61	...	3 153	
14 Sep		2 358	51	2 177	181	16 566	13 385	753	423	4	60	1 798	629	9 712	...	62	...	3 115	
Oct		2 119	51	1 991	128	16 575	13 390	727	426	4	54	1 793	637	9 743	...	61	...	3 120	
Nov		1 744	41	1 605	139	16 731	13 543	774	429	4	52	1 808	647	9 822	...	61	...	3 123	
Dic		1 836	38	2 116	-280	16 652	13 464	773	429	4	50	1 771	597	9 835	...	57	...	3 127	
15 Ene		1 782	30	1 633	149	16 590	13 418	742	427	4	51	1 792	635	9 761	...	57	...	3 111	
Feb		1 534	33	1 406	128	16 705	13 524	743	429	4	53	1 800	651	9 838	...	59	...	3 119	
Mar		1 839	42	1 662	177	16 826	13 627	753	430	4	54	1 801	651	9 930	...	60	...	3 135	
Abr		1 876	42	1 701	175	16 981	13 760	770	431	4	55	1 811	664	10 020	...	61	...	3 156	
May		2 135	56	2 088	48	17 248	14 008	789	433	4	59	1 831	677	10 210	...	62	...	3 175	
Jun		2 230	83	2 394	-164	17 075	13 827	733	431	4	60	1 844	676	10 074	...	63	...	3 182	
Jul		2 183	96	2 031	151	17 128	13 887	708	427	4	61	1 849	671	10 163	...	65	...	3 172	
Ago		1 675	47	1 951	-276	16 983	13 754	708	424	4	60	1 834	658	10 061	...	64	...	3 161	
Sep		...	...	...	...	17 073	13 843	755	424	4	63	1 844	667	10 081	...	63	...	3 164	

a. A partir de 1 de enero de 2012, los regímenes especiales Agrario y Empleados de Hogar, según establece la Ley 28/2011 y el Real Decreto 1620/2011, se integran en el Régimen General y pasan a denominarse Sistema Especial Agrario y Sistema Especial Empleados de Hogar, aplica un período transitorio de 6 meses que comprende desde el 1 de enero de 2012 a 30 de junio de 2012.

b. A partir de enero de 2009 los datos se basan en la nueva CNAE 2009. Para reconstruir los datos de años anteriores se ha utilizado la doble codificación de la actividad económica del Fichero de Cuentas de Cotización de la Seguridad Social, de fecha 31 de enero de 2009.

24. EMPLEO Y SALARIOS

D) Afiliados al, y pensiones del, Sistema de Seguridad Social

24.20 Pensiones en vigor

Ministerio de Empleo y Seguridad Social

Miles de pensiones (primer día de cada mes)

		Total	Altas iniciales	Bajas	Por tipo de pensión								Por tipo de régimen							Pro memoria: pensiones no contributivas															
					9a16 1=4a8=	Jubilación	Incapacidad permanente	Viudedad	Orfandad	Favor familiar	General (b)	Minería del carbón	Agrario cuenta ajena (b)	Autónomos (a)	Empleados hogar (b)	Trabajadores del mar	Accidentes de trabajo y enfermedades profesionales	Seguro obligatorio de vejez e inval. (SOVI)	Pensiones asistenciales y LISMI (c)	Jubilación e invalidez Ley 26/1990															
																					4	5	6	7	8	9	10	11	12	13	14	15	16	17	18
																					10	11	12	13	14	15	16	17	18						
10	M	8 671	45	33	5 141	934	2 290	269	38	5 124	68	642	1 844	183	131	252	427	38	453																
11	M	8 805	44	34	5 246	938	2 309	273	38	5 255	68	637	1 860	181	131	251	422	32	449																
12	M	8 920	46	35	5 330	943	2 323	285	38	6 010	68	...	1 872	178	131	251	412	26	446																
13	M	9 066	46	34	5 451	935	2 336	305	38	6 254	67	...	1 894	72	131	249	399	...	450																
14	M	9 201	45	34	5 559	929	2 348	326	38	6 454	67	...	1 918	...	131	248	383	17	450																
14 E-S	M	9 183	46	37	5 545	930	2 346	323	38	6 436	67	...	1 916	...	131	248	385	18	449																
15 E-S	M	9 290	...	...	5 630	930	2 352	339	39	6 552	67	...	1 927	...	130	246	368	...	...																
14 Ago		9 219	35	30	5 570	930	2 350	329	39	6 471	67	...	1 921	...	131	248	381	17	450																
Sep		9 223	47	31	5 576	929	2 350	330	39	6 477	67	...	1 921	...	131	248	380	17	451																
Oct		9 240	52	35	5 589	928	2 353	332	39	6 492	67	...	1 924	...	131	248	379	17	451																
Nov		9 257	44	31	5 602	928	2 355	334	39	6 508	67	...	1 926	...	131	248	377	16	452																
Dic		9 271	29	17	5 611	930	2 356	336	39	6 520	67	...	1 929	...	131	248	376	16	452																
15 Ene		9 283	57	73	5 622	929	2 357	336	39	6 531	67	...	1 931	...	131	248	376	16	452																
Feb		9 267	49	46	5 615	927	2 350	337	38	6 525	67	...	1 926	...	130	247	373	16	453																
Mar		9 270	51	42	5 616	928	2 350	338	39	6 531	67	...	1 925	...	130	247	371	16	453																
Abr		9 279	47	37	5 621	930	2 351	339	39	6 541	67	...	1 926	...	130	247	369	15	453																
May		9 279	45	35	5 622	930	2 350	338	39	6 545	67	...	1 926	...	130	246	365	15	453																
Jun		9 293	45	33	5 632	931	2 352	339	39	6 558	67	...	1 927	...	130	246	365	15	452																
Jul		9 308	39	39	5 642	933	2 354	340	39	6 572	67	...	1 929	...	130	246	365	15	452																
Ago		9 308	47	33	5 645	933	2 351	340	39	6 575	66	...	1 928	...	130	246	363	15	452																
Sep		9 322	...	...	5 655	934	2 353	340	39	6 588	67	...	1 930	...	130	246	362	...	...																

a. A partir del 1 de enero de 2008 los pensionistas del Régimen Especial Agrario Cuenta Propia se integran en el Régimen Especial de Trabajadores Autónomos (Ley 18/2007 de 4 de julio).

b. A partir del 1 de enero de 2012, los trabajadores por cuenta ajena del Régimen Especial Agrario y del Régimen Especial de Empleados de Hogar pasan a integrarse en el Régimen General, como Sistemas Especiales, de acuerdo a lo establecido en la Ley 28/2011 de 22 de septiembre y la Ley 27/2011 de 1 de agosto, respectivamente.

c. Incluye a los beneficiarios de pensiones asistenciales y los acogidos al subsidio de garantía de ingresos mínimos de la Ley de Integración Social de Minusválidos (LISMI). Sin datos de pensiones asistenciales del País Vasco desde enero 2014. Sin datos de subsidio de garantía de ingresos mínimos del País Vasco y Navarra.

24. EMPLEO Y SALARIOS

24.21 Cuantía media de las pensiones en vigor

D) Afiliados a, y pensiones del, Sistema de Seguridad Social

Instituto Nacional de la Seguridad Social (INSS) e Instituto de Mayores y Servicios Sociales (IMSERSO)

Euros/mes

		Total	Altas iniciales	Bajas	Por tipo de pensión								Por tipo de régimen						Pro memoria: pensiones no contributivas	
					Jubila- ción	Incapa- cidad perma- nente	Viude- dad	Orfan- dad	Favor fami- liar	Gene- ral	Minería del carbón	Agrario cuenta ajena	Autó- nomos	Emplea- dos hogar	Trabaja- dores del mar	Acciden- tes de trabajo y enfer- medades profesio- nales	Seguro obliga- torio de vejez e invalid. (SOVI)	Pensiones asisten- ciales y LISMI (c)	Jubila- ción e invali- dez Ley 26/1990	
																				9a16 1=4a8=
10	M	779	948	731	884	850	572	350	459	927	1 356	519	547	476	845	887	359	150	340	
11	M	805	969	752	915	869	586	359	472	955	1 396	529	565	485	868	912	366	150	348	
12	M	830	1 011	793	946	887	602	367	486	935	1 435	...	583	495	889	934	375	150	358	
13	M	856	1 042	827	979	908	618	371	501	956	1 474	...	603	210	912	956	382	150	361	
14	M	871	1 042	834	1 000	916	624	369	508	966	1 503	...	611	...	922	968	382	150	366	
14 E-S	M	870	1 035	833	998	915	623	370	508	964	1 500	...	611	...	921	967	382	150	366	
15 E-S	M	885	...	...	1 019	923	630	370	516	980	1 532	...	619	...	931	979	382	150	367	
14 Ago		872	1 037	840	1 002	916	625	369	509	967	1 506	...	612	...	922	970	382	150	366	
14 Sep		873	1 083	855	1 003	917	625	369	510	968	1 508	...	613	...	923	970	382	150	366	
14 Oct		874	1 053	847	1 005	917	625	369	510	969	1 510	...	613	...	924	971	382	150	366	
14 Nov		876	1 044	830	1 006	918	626	368	510	970	1 512	...	614	...	924	972	382	150	366	
14 Dic		877	1 090	838	1 008	918	626	368	511	971	1 515	...	614	...	925	972	381	150	366	
15 Ene		880	1 087	797	1 011	921	628	369	513	975	1 521	...	616	...	928	975	382	150	367	
15 Feb		882	1 023	784	1 014	921	629	369	514	977	1 525	...	618	...	930	976	382	150	367	
15 Mar		883	1 016	801	1 016	922	629	369	515	978	1 528	...	618	...	930	977	382	150	367	
15 Abr		884	1 037	818	1 017	922	630	369	515	979	1 529	...	619	...	931	978	382	150	367	
15 May		886	1 038	811	1 020	923	630	370	516	981	1 534	...	620	...	932	980	382	150	367	
15 Jun		886	1 049	813	1 021	924	631	370	517	982	1 534	...	620	...	932	980	382	150	367	
15 Jul		887	1 068	805	1 022	924	631	371	517	983	1 536	...	621	...	932	981	382	150	367	
15 Ago		889	1 037	814	1 024	924	631	371	518	984	1 538	...	621	...	933	982	382	150	367	
15 Sep		890	...	...	1 025	924	632	371	519	985	1 540	...	622	...	934	983	382	150	367	

a. A partir del 1 de enero de 2008 los pensionistas del Régimen Especial Agrario Cuenta Propia se integran en el Régimen Especial de Trabajadores Autónomos (Ley 18/2007 de 4 de julio).

b. A partir del 1 de enero de 2012, los trabajadores por cuenta ajena del Régimen Especial Agrario y del Régimen Especial de Empleados de Hogar pasan a integrarse en el Régimen General, como Sistemas Especiales, de acuerdo a lo establecido en la Ley 28/2011 de 22 de septiembre y la Ley 27/2011 de 1 de agosto, respectivamente.

c. Incluye a los beneficiarios de pensiones asistenciales y los acogidos al subsidio de garantía de ingresos mínimos de la Ley de Integración Social de Minusválidos (LISMI).

Sin datos de pensiones asistenciales del País Vasco desde enero 2014. Sin datos de subsidio de garantía de ingresos mínimos del País Vasco y Navarra.

24. EMPLEO Y SALARIOS

E) Convenios, conflictos y otras estadísticas laborales

24.22 Convenios según mes de inicio de efectos económicos (a)

Ministerio de Empleo y Seguridad Social

		Número de convenios según inicio de efectos			Trabajadores afectados (en miles de personas)			Incremento salarial medio pactado (en porcentaje) (b)						Pro memoria: Incremento salarial medio pactado en convenios según mes de registro (datos acumulados) (c)					
		En el mes	Acumulados desde comienzo del año		En el mes	Acumulados desde comienzo del año		En el mes			Acumulados desde comienzo del año			Total	Año de firma anterior al de efectos económicos	Año de firma igual al de efectos económicos	Año de firma posterior al de efectos económicos		
			Total	Ámbito superior a empresa		Empresa	Total	Ámbito superior a empresa	Empresa	Total	Ámbito superior a empresa	Empresa	Total					Ámbito superior a empresa	Empresa
1	2=3+4	3	4	5	6=7+8	7	8	9	10	11	12	13	14	15	16	17	18		
10		5 067	1 265	3 802	...	10 794	9 871	923	...	...	2,16	2,18	1,99	2,16	2,35	2,06	1,19		
11		4 585	1 163	3 422	...	10 663	9 734	929	...	...	1,98	2,02	1,63	2,29	2,81	1,91	0,63		
12		4 376	1 142	3 234	...	10 099	9 173	926	...	...	1,00	0,98	1,18	1,16	1,86	0,87	0,43		
13		4 589	1 194	3 395	...	10 265	9 333	933	...	...	0,52	0,53	0,54	0,53	0,74	0,38	-0,05		
14	P	3 522	923	2 599	...	7 877	7 217	659	...	...	0,55	0,57	0,40	0,56	0,56	0,59	0,44		
14 Jun	P	34 3 388	902	2 486	30	7 515	6 894	620	0,61	0,62	0,53	0,55	0,56	0,42	0,54	0,55	0,52	...	
14 Jul	P	57 3 445	913	2 532	160	7 675	7 023	652	0,68	0,85	-0,03	0,55	0,57	0,40	0,55	0,54	0,59	...	
14 Ago	P	12 3 457	914	2 543	13	7 688	7 035	653	0,58	0,60	0,34	0,55	0,57	0,40	0,55	0,54	0,57	...	
14 Sep	P	26 3 483	920	2 563	96	7 785	7 129	656	0,54	0,54	0,59	0,55	0,57	0,40	0,56	0,54	0,62	...	
14 Oct	P	16 3 499	921	2 578	81	7 866	7 209	657	0,60	0,60	0,27	0,56	0,57	0,40	0,57	0,54	0,64	...	
14 Nov	P	12 3 511	923	2 588	9	7 875	7 217	658	0,43	0,42	0,59	0,55	0,57	0,40	0,57	0,54	0,64	...	
14 Dic	P	11 3 522	923	2 599	2	7 877	7 217	659	0,53	-	0,53	0,55	0,57	0,40	0,57	0,54	0,62	...	
15 Ene	P	1 580	1 580	463	1 117	5 020	5 020	4 746	274	0,74	0,76	0,49	0,74	0,76	0,49	0,63	0,63	0,51	...
15 Feb	P	9 1 589	463	1 126	1	5 021	4 746	275	0,42	-	0,42	0,74	0,76	0,49	0,67	0,67	0,61	...	
15 Mar	P	13 1 602	465	1 137	2	5 023	4 746	276	-1,08	-6,63	0,27	0,74	0,76	0,49	0,69	0,69	0,39	...	
15 Abr	P	25 1 627	471	1 156	106	5 129	4 849	280	1,08	1,10	0,50	0,75	0,77	0,49	0,71	0,70	0,82	...	
15 May	P	11 1 638	475	1 163	3	5 132	4 852	280	0,50	0,61	-	0,75	0,77	0,49	0,73	0,73	0,75	...	
15 Jun	P	15 1 653	478	1 175	29	5 161	4 879	283	1,12	1,11	1,15	0,75	0,77	0,49	0,73	0,73	0,77	...	
15 Jul	P	12 1 665	478	1 187	1	5 162	4 879	284	-0,49	-	-0,49	0,75	0,77	0,49	0,74	0,73	0,75	...	
15 Ago	P	3 1 668	478	1 190	0	5 162	4 879	284	0,05	-	0,05	0,75	0,77	0,49	0,74	0,73	0,77	...	
15 Sep	P	4 1 672	479	1 193	2	5 164	4 880	284	1,32	1,50	0,36	0,75	0,77	0,49	0,75	0,74	0,77	...	

a. La información de convenios registrados en 2013 con efectos económicos en 2013 no es homogénea con la del mismo periodo del año anterior.

b. Hata el año 2010, incorpora las revisiones por cláusula de salvaguarda.

c. Los datos anuales incluyen los convenios registrados después de diciembre de cada año y la cláusula de salvaguarda; por este motivo, los datos acumulados al mes de diciembre no coinciden con los anuales.

**24. EMPLEO Y SALARIOS**  
**E) Convenios, conflictos y otras estadísticas laborales**

**24.23 Convenios según mes de registro y año del inicio de efectos económicos (a)**

Ministerio de Empleo y Seguridad Social

Datos acumulados

	Convenios	Trabajadores afectados (en miles de personas)						Aumento salarial medio pactado (en porcentaje) (b)						Jornada media por trabajador (horas/año)					
		Total	Pro memoria: asalariados EPA	Por ramas de actividad				Total	Pro memoria: coste salarial por trabajador y mes (tasa inter-anual)	Por ramas de actividad				Total	Por ramas de actividad				
				Agrícola	No agrícola					Agrícola	No agrícola				Agrícola	No agrícola			
					Industria	Construcción	Servicios				Industria	Construcción	Servicios			Industria	Construcción	Servicios	
1	2=4 a 7	3	4	5	6	7	8	9	10	11	12	13	14	15	16	17	18		
<b>10</b>		5 067	10 794	15 592	717	2 696	1 377	6 004	2,16	-0,01	2,20	2,33	1,61	2,21	1 751	1 772	1 753	1 738	1 751
<b>11</b>		4 585	10 663	15 394	635	2 502	1 384	6 142	2,29	-1,37	2,16	2,76	2,27	2,12	1 737	1 768	1 751	1 737	1 728
<b>12</b>		4 376	10 099	14 573	780	2 255	741	6 323	1,16	-3,62	1,23	1,26	1,48	1,08	1 738	1 765	1 753	1 736	1 730
<b>13</b>		4 589	10 265	14 069	644	2 335	868	6 419	0,53	2,50	0,61	0,55	0,55	0,51	1 740	1 777	1 753	1 737	1 732
<b>14</b>	P	3 522	7 877	14 286	557	2 000	327	4 994	0,56	-0,19	0,64	0,60	0,22	0,56	1 756	1 773	1 749	1 736	1 758
<b>14 Jun</b>	P	936	3 603	14 318	308	1 232	4	2 059	0,54	0,04	0,70	0,59	1,31	0,49	1 755	1 779	1 756	1 731	1 751
<b>Jul</b>	P	1 046	3 768	14 413	310	1 238	4	2 216	0,55	-0,05	0,70	0,59	1,29	0,51	1 755	1 779	1 755	1 731	1 752
<b>Ago</b>	P	1 135	3 874	14 413	312	1 290	4	2 267	0,55	-0,05	0,70	0,58	1,21	0,51	1 755	1 779	1 756	1 732	1 752
<b>Sep</b>	P	1 319	4 197	14 413	313	1 336	5	2 544	0,56	-0,05	0,70	0,58	1,22	0,54	1 757	1 779	1 755	1 733	1 755
<b>Oct</b>	P	1 432	4 327	14 483	313	1 350	7	2 658	0,57	-0,19	0,70	0,58	0,79	0,55	1 756	1 779	1 755	1 735	1 755
<b>Nov</b>	P	1 576	4 418	14 483	313	1 369	7	2 729	0,57	-0,19	0,70	0,59	0,79	0,55	1 756	1 779	1 754	1 735	1 755
<b>Dic</b>	P	1 728	4 756	14 483	393	1 421	16	2 927	0,57	-0,19	0,68	0,58	0,63	0,54	1 758	1 779	1 755	1 737	1 756
<b>15 Ene</b>	P	343	1 035	14 394	40	371	26	597	0,63	1,44	0,99	0,59	0,50	0,64	1 754	1 781	1 755	1 714	1 754
<b>Feb</b>	P	493	1 632	14 394	241	527	26	839	0,67	1,44	0,80	0,68	0,50	0,64	1 757	1 781	1 753	1 714	1 754
<b>Mar</b>	P	654	2 027	14 394	241	634	26	1 126	0,69	1,44	0,80	0,73	0,50	0,64	1 759	1 781	1 754	1 714	1 759
<b>Abr</b>	P	783	2 413	14 762	270	643	26	1 474	0,71	0,63	0,81	0,73	0,50	0,69	1 756	1 778	1 754	1 714	1 754
<b>May</b>	P	926	2 708	14 762	276	675	176	1 580	0,73	0,63	0,81	0,72	1,31	0,66	1 757	1 779	1 753	1 746	1 757
<b>Jun</b>	P	1 064	2 930	14 762	276	710	250	1 693	0,73	0,63	0,81	0,73	1,10	0,67	1 758	1 779	1 754	1 744	1 759
<b>Jul</b>	P	1 225	4 203	14 949	337	896	322	2 649	0,74	...	0,79	0,68	0,99	0,72	1 760	1 781	1 756	1 743	1 761
<b>Ago</b>	P	1 329	4 759	14 949	351	1 241	460	2 707	0,74	...	0,80	0,74	0,87	0,71	1 760	1 781	1 758	1 741	1 762
<b>Sep</b>	P	1 673	5 164	14 949	361	1 301	492	3 011	0,75	...	0,80	0,74	0,85	0,73	1 758	1 781	1 757	1 741	1 759

- a. Los datos anuales incluyen los convenios registrados después de diciembre de cada año y la cláusula de salvaguarda; por este motivo, los datos acumulados al mes de diciembre no coinciden con los anuales.  
b. La información de convenios registrados en 2013 con efectos económicos en 2013 no es homogénea con la del mismo periodo del año anterior.

**24. EMPLEO Y SALARIOS**  
**E) Convenios, conflictos y otras estadísticas laborales**

**24.24 Conflictos laborales y regulación de empleo**

Ministerio de Empleo y Seguridad Social

	Conflictos laborales (a)(b)			Trabajadores afectados por regulación de empleo (número de personas)											
	Número de huelgas	Participantes (miles)	Jornadas no trabajadas (miles)	Total	Despido colectivo (c)					Suspensión de contrato y reducción de jornada (c)					
					Total	Agricultura	Industria	Construcción	Servicios	Total	Agricultura	Industria	Construcción	Servicios	
1	2	3	4	5	6	7	8	9	10	11	12	13	14		
<b>09</b>	1 001	653	1 291	549 282	63 476	358	36 497	6 531	20 090	485 806	7 018	393 202	13 692	71 894	
<b>10</b>	984	341	671	302 746	52 534	855	24 841	6 775	20 063	250 212	5 097	175 070	19 089	50 956	
<b>11</b>	777	222	485	343 629	67 981	736	21 658	9 520	36 067	275 648	4 869	172 059	28 826	69 894	
<b>12</b>	878	324	1 290	483 313	82 876	407	26 861	11 473	44 135	400 437	3 745	226 152	38 969	131 571	
<b>13</b>	994	448	1 098	379 972	70 351	535	21 258	7 804	40 754	309 621	2 147	167 882	27 263	112 329	
<b>14</b>	777	217	621	159 566	35 875	407	9 916	3 131	22 421	123 691	1 655	67 276	11 661	43 099	
<b>14 E-A</b>	458	...	412	112 766	26 709	240	7 591	2 619	16 259	86 057	974	44 005	9 317	31 761	
<b>15 E-A</b>	P	...	...	68 739	16 521	246	4 530	1 281	10 464	52 218	792	30 205	4 511	16 710	
<b>14 Jun</b>	106	27	48	13 871	2 901	63	975	196	1 667	10 970	380	5 743	1 163	3 684	
<b>Jul</b>	99	28	40	14 748	3 214	-	1 005	211	1 998	11 534	170	7 271	664	3 429	
<b>Ago</b>	40	19	23	5 019	2 436	84	483	453	1 416	2 583	57	1 239	256	1 031	
<b>Sep</b>	59	23	36	6 114	922	-	292	97	533	5 192	100	2 742	334	2 016	
<b>Oct</b>	88	15	35	12 980	2 821	6	749	144	1 922	10 159	79	6 924	490	2 666	
<b>Nov</b>	84	48	57	9 601	2 103	79	642	36	1 346	7 498	219	4 414	621	2 244	
<b>Dic</b>	105	29	79	18 105	3 320	82	642	235	2 361	14 785	283	9 191	899	4 412	
<b>15 Ene</b>	75	18	59	9 115	2 329	168	750	247	1 164	6 786	201	3 787	678	2 120	
<b>Feb</b>	90	12	32	9 559	1 114	4	348	48	714	8 445	161	3 524	963	3 797	
<b>Mar</b>	99	13	26	8 930	2 121	2	761	265	1 093	6 809	142	3 486	884	2 297	
<b>Abr</b>	83	25	31	6 118	2 019	43	794	84	1 098	4 099	75	1 874	366	1 784	
<b>May</b>	87	37	82	8 576	2 331	-	340	309	1 682	6 245	25	3 576	587	2 057	
<b>Jun</b>	...	...	...	13 995	1 893	-	189	74	1 630	12 102	72	9 911	390	1 729	
<b>Jul</b>	...	...	...	9 013	3 161	19	1 222	160	1 760	5 852	103	3 542	509	1 698	
<b>Ago</b>	P	...	...	3 433	1 553	10	126	94	1 323	1 880	13	505	134	1 228	

- a. No se incluyen datos sobre la Huelga del Sector Administración Pública y Sector Interinos Docentes Enseñanza No Universitaria de 8 de junio 2010, la Huelga de Educación Pública y Privada de 22 de mayo de 2012 y las Huelgas Generales de 29 de septiembre de 2010 y 29 de marzo y 14 de noviembre de 2012.  
b. Los datos acumulados se ofrecen regularizados. Este proceso no se aplica a las jornadas no trabajadas, que siempre se obtienen por suma. La metodología está disponible en [http://www.empleo.gob.es/estadisticas/hue/notas\\_metodologicas.pdf](http://www.empleo.gob.es/estadisticas/hue/notas_metodologicas.pdf).  
c. Hasta diciembre de 2008, CNAE 1993; desde enero de 2009, CNAE 2009.

24. EMPLEO Y SALARIOS  
F) Encuesta trimestral de coste laboral

24.25 Coste laboral. Resumen

Instituto Nacional de Estadística

Euros

		Por trabajador							Por hora efectiva				Pro memoria			
		Coste laboral							Coste laboral		Coste salarial		Indemnización por trabajador despedido	Salario mínimo interprofesional		
Total		Coste salarial		Otros costes no salariales				Total	Por hora extra	Total	Ordinario	Euros por día		Euros por mes		
		Total	Ordinario	Total	Percepciones no salariales	Cotizaciones obligatorias	Subven. y bonif. a la Seg. Social									
													1		2	3
09	M	2 517	1 858	1 611	659	113	565	20	19,02	15,61	14,04	12,18	9 751	20,80	624,00	
10	M	2 527	1 875	1 615	652	104	567	20	19,14	15,87	14,20	12,24	9 767	21,11	633,30	
11	M	2 557	1 895	1 631	662	110	573	21	19,56	15,69	14,50	12,48	10 955	21,38	641,40	
12	M	2 540	1 884	1 639	657	102	572	17	19,55	15,83	14,49	12,62	9 580	21,38	641,40	
13	M	2 544	1 884	1 634	660	96	575	11	19,64	16,39	14,54	12,62	11 391	21,51	645,30	
14	M	2 536	1 882	1 634	654	81	584	11	19,66	16,31	14,59	12,67	9 950	21,51	645,30	
14	I-II	M	2 528	1 868	1 633	660	87	582	9	19,01	17,10	14,05	12,28	11 067	21,51	645,30
15	I-II	M	2 539	1 887	1 637	653	76	589	13	19,14	16,03	14,22	12,33	10 309	21,62	648,60
12	III		2 455	1 806	1 644	650	92	572	14	20,20	15,52	14,85	13,53	7 778	21,38	641,40
12	IV		2 599	1 947	1 633	652	97	569	14	20,22	16,04	15,14	12,70	10 105	21,38	641,40
13	I		2 480	1 809	1 633	671	106	574	10	18,68	16,79	13,63	12,30	10 966	21,51	645,30
13	II		2 583	1 929	1 632	655	91	574	11	19,00	16,56	14,19	12,01	10 648	21,51	645,30
13	III		2 461	1 801	1 641	659	93	576	9	20,30	16,16	14,86	13,54	11 939	21,51	645,30
13	IV		2 652	1 996	1 628	657	95	574	13	20,58	16,05	15,48	12,63	12 011	21,51	645,30
14	I		2 474	1 806	1 633	669	95	582	8	18,34	17,73	13,39	12,11	12 917	21,51	645,30
14	II		2 581	1 930	1 632	651	78	583	10	19,67	16,47	14,71	12,44	9 217	21,51	645,30
14	III		2 450	1 800	1 641	650	74	586	10	20,28	15,40	14,90	13,58	8 425	21,51	645,30
14	IV		2 639	1 992	1 629	647	78	585	15	20,34	15,64	15,35	12,55	9 238	21,51	645,30
15	I		2 487	1 832	1 639	656	79	589	12	18,56	16,22	13,67	12,23	9 652	21,62	648,60
15	II		2 592	1 942	1 635	650	74	589	13	19,71	15,83	14,77	12,43	10 967	21,62	648,60

24. EMPLEO Y SALARIOS  
F) Encuesta trimestral de coste laboral

24.26 Coste laboral por trabajador y mes.  
Por ramas de actividad (CNAE 2009)

Instituto Nacional de Estadística y Ministerio de Medio Ambiente y Medio Rural y Marino

Euros

		Coste laboral				Coste salarial								Pro memoria Índice de coste salarial en la agricultura 1985=100		
		Total	Indus - tria	Cons - trucción	Servi - cios	Total		Industria		Construcción		Servicios				
						Total	Ordinario	Total	Ordinario	Total	Ordinario	Total	Ordinario		Total	Ordinario
1	2															
09	M	2 517	2 786	2 576	2 449	1 858	1 611	2 030	1 731	1 791	1 578	1 830	1 589	354,6		
10	M	2 527	2 849	2 579	2 453	1 875	1 615	2 089	1 771	1 805	1 565	1 839	1 589	365,0		
11	M	2 557	2 898	2 650	2 478	1 895	1 631	2 147	1 808	1 850	1 587	1 848	1 599	372,0		
12	M	2 540	2 953	2 689	2 446	1 884	1 639	2 172	1 832	1 873	1 607	1 827	1 603	372,5		
13	M	2 544	3 006	2 702	2 443	1 884	1 634	2 214	1 860	1 883	1 613	1 820	1 591	374,3		
14	M	2 536	3 045	2 696	2 429	1 882	1 634	2 248	1 893	1 895	1 628	1 812	1 585	374,8		
14	I-II	M	2 528	3 015	2 688	2 424	1 868	2 214	1 889	1 873	1 630	1 802	1 584	375,4		
15	I-II	M	2 539	3 004	2 663	2 444	1 887	2 223	1 893	1 867	1 633	1 825	1 589	...		
12	III		2 455	2 847	2 544	2 371	1 806	2 082	1 835	1 749	1 605	1 756	1 610	370,2		
12	IV		2 599	3 115	2 836	2 477	1 947	2 325	1 833	2 026	1 600	1 866	1 597	374,0		
13	I		2 480	2 907	2 563	2 391	1 809	2 099	1 853	1 733	1 620	1 759	1 592	377,4		
13	II		2 583	3 041	2 840	2 476	1 929	2 252	1 855	2 005	1 629	1 854	1 590	372,4		
13	III		2 461	2 918	2 549	2 366	1 801	2 126	1 871	1 757	1 606	1 742	1 599	373,9		
13	IV		2 652	3 158	2 856	2 541	1 996	2 379	1 864	2 037	1 596	1 919	1 585	373,5		
14	I		2 474	2 935	2 573	2 380	1 806	2 128	1 888	1 732	1 623	1 749	1 585	379,8		
14	II		2 581	3 095	2 803	2 469	1 930	2 300	1 891	2 014	1 637	1 854	1 583	371,1		
14	III		2 450	2 947	2 560	2 349	1 800	2 162	1 899	1 778	1 629	1 734	1 593	372,9		
14	IV		2 639	3 203	2 849	2 518	1 992	2 401	1 894	2 058	1 625	1 910	1 579	375,4		
15	I		2 487	2 927	2 544	2 401	1 832	2 141	1 892	1 749	1 634	1 779	1 591	...		
15	II		2 592	3 081	2 782	2 488	1 942	2 304	1 894	1 985	1 632	1 871	1 587	...		

**24. EMPLEO Y SALARIOS**  
F) Encuesta trimestral de coste laboral

**24.27 Coste salarial por hora efectiva.**  
Por ramas de actividad (CNAE 2009)

Instituto Nacional de Estadística

Euros

		Total ramas de actividad			Industria			Construcción			Servicios		
		Total	Tiempo completo	Tiempo parcial	Total	Tiempo completo	Tiempo parcial	Total	Tiempo completo	Tiempo parcial	Total	Tiempo completo	Tiempo parcial
		1	2	3	4	5	6	7	8	9	10	11	12
<b>09</b>	M	14,04	14,44	10,07	14,95	15,11	10,85	12,39	12,41	11,98	14,10	14,64	9,93
<b>10</b>	M	14,20	14,68	10,04	15,15	15,33	11,21	12,47	12,51	11,07	14,22	14,85	9,92
<b>11</b>	M	14,50	15,05	10,19	15,56	15,78	11,21	12,89	12,96	11,08	14,45	15,14	10,09
<b>12</b>	M	14,49	15,09	10,15	15,85	16,07	11,46	13,18	13,28	11,01	14,33	15,05	10,03
<b>13</b>	M	14,54	15,19	10,22	16,08	16,33	11,37	13,19	13,28	11,28	14,33	15,11	10,12
<b>14</b>	M	14,59	15,29	10,21	16,19	16,48	10,88	13,24	13,35	10,84	14,36	15,18	10,16
<b>14 I-II</b>	M	14,05	14,70	9,92	15,32	15,57	10,55	12,80	12,90	10,49	13,88	14,64	9,87
<b>15 I-II</b>	M	14,22	14,91	9,94	15,35	15,62	10,44	12,63	12,73	10,56	14,10	14,92	9,89
<b>12 III</b>		14,85	15,50	10,28	16,67	16,94	11,64	12,96	13,05	11,14	14,66	15,42	10,16
<b>IV</b>		15,14	15,75	10,84	17,07	17,30	12,61	14,62	14,74	12,19	14,78	15,48	10,68
<b>13 I</b>		13,63	14,17	9,78	14,72	14,92	10,76	12,00	12,06	10,45	13,53	14,19	9,69
<b>II</b>		14,19	14,81	10,02	15,44	15,69	10,73	13,40	13,49	11,38	13,99	14,73	9,94
<b>III</b>		14,86	15,58	10,26	16,90	17,19	11,66	12,88	12,97	11,01	14,61	15,46	10,15
<b>IV</b>		15,48	16,20	10,81	17,24	17,50	12,33	14,49	14,60	12,29	15,20	16,04	10,68
<b>14 I</b>		13,39	13,96	9,61	14,49	14,70	10,24	11,67	11,75	9,72	13,28	13,97	9,57
<b>II</b>		14,71	15,43	10,23	16,15	16,43	10,85	13,92	14,04	11,26	14,47	15,31	10,17
<b>III</b>		14,90	15,67	10,33	16,95	17,27	11,24	12,98	13,10	10,57	14,64	15,53	10,26
<b>IV</b>		15,35	16,11	10,68	17,15	17,51	11,19	14,40	14,52	11,81	15,05	15,92	10,62
<b>15 I</b>		13,67	14,29	9,67	14,64	14,88	10,18	11,70	11,77	10,16	13,61	14,37	9,62
<b>II</b>		14,77	15,52	10,21	16,06	16,36	10,69	13,56	13,69	10,96	14,59	15,47	10,16

**24. EMPLEO Y SALARIOS**  
F) Encuesta trimestral de coste laboral

**24.28 Tiempo de trabajo efectivo por trabajador y mes.**  
Por ramas de actividad (CNAE 2009) y tipo de jornada

Instituto Nacional de Estadística

Horas efectivas

		Total ramas de actividad				Industria			Construcción			Servicios				
		Del cual		Tiempo completo	Tiempo parcial	Total	Tiempo completo	Tiempo parcial	Total	Tiempo completo	Tiempo parcial	Total	Tiempo completo	Tiempo parcial		
		Total	Extras												1	2
<b>09</b>	M	133	0,62	144	74	136	141	70	145	149	73	130	144	75		
<b>10</b>	M	132	0,64	145	76	138	144	73	145	149	75	129	144	76		
<b>11</b>	M	131	0,62	144	76	138	144	77	144	149	75	128	144	76		
<b>12</b>	M	130	0,53	144	76	138	143	76	142	148	75	128	144	76		
<b>13</b>	M	130	0,51	145	77	138	144	78	143	149	75	127	145	77		
<b>14</b>	M	129	0,56	145	77	139	145	80	143	150	73	126	144	77		
<b>14 I-II</b>	M	133	0,51	150	77	145	151	80	147	153	72	130	149	77		
<b>15 I-II</b>	M	133	0,55	150	78	145	151	82	148	154	78	130	149	78		
<b>12 III</b>		122	0,55	133	75	125	130	73	135	141	71	120	133	75		
<b>IV</b>		129	0,55	143	74	136	142	75	139	145	73	126	143	74		
<b>13 I</b>		133	0,49	149	76	143	149	78	144	150	76	130	149	76		
<b>II</b>		136	0,48	152	80	146	152	82	150	156	78	133	152	79		
<b>III</b>		121	0,54	134	76	126	131	74	136	142	73	119	133	77		
<b>IV</b>		129	0,54	145	76	138	144	78	141	147	72	126	144	76		
<b>14 I</b>		135	0,50	152	77	147	154	80	148	155	72	132	152	77		
<b>II</b>		131	0,51	148	78	142	149	81	145	151	72	128	147	78		
<b>III</b>		121	0,62	134	76	128	133	76	137	143	73	119	133	77		
<b>IV</b>		130	0,62	146	77	140	146	84	143	149	74	127	146	77		
<b>15 I</b>		134	0,52	151	78	146	153	81	150	156	78	131	150	77		
<b>II</b>		132	0,57	148	79	144	150	82	146	153	78	128	147	78		





## CAPÍTULO 25 PRECIOS

25. PRECIOS  
A) Índice de precios de consumo

25.1 General y por grupos de gasto

Instituto Nacional de Estadística Año Base 2011

		Índice general	Alimentos, y bebidas no alcohólicas	Bebidas alcohólicas y tabaco	Vestido y calzado	Vivienda	Menaje	Medicina	Transporte	Comunicaciones	Ocio y cultura	Enseñanza	Hoteles, cafés y restaurantes	Otros
		1	2	3	4	5	6	7	8	9	10	11	12	13
12	M	102,5	102,3	105,9	100,3	105,1	100,9	103,6	104,8	96,6	100,7	104,8	100,9	102,3
13	M	103,9	105,2	112,4	100,3	106,0	101,8	110,7	105,2	92,5	101,4	113,3	101,4	104,4
14	M	103,7	104,8	114,0	100,4	107,4	101,3	110,8	104,2	86,9	100,0	115,3	101,9	105,5
12		104,3	104,2	107,6	109,2	106,9	102,2	110,8	103,9	96,4	102,1	112,7	100,8	104,0
13		104,6	105,4	113,7	109,2	106,9	102,0	110,8	104,9	90,1	100,9	114,9	101,0	104,4
14		103,5	105,1	114,1	109,4	106,7	101,4	110,6	99,1	85,0	99,7	116,3	101,6	105,7
14	Jun	104,3	104,2	113,6	106,1	107,1	101,6	111,0	105,6	87,4	100,4	114,9	102,1	105,8
	Jul	103,3	104,2	114,1	92,4	106,5	100,8	110,8	105,8	86,3	101,7	114,9	102,8	105,5
	Ago	103,5	104,5	114,2	91,2	107,1	100,8	110,9	105,5	86,3	102,7	114,9	103,6	105,5
	Sep	103,7	104,6	114,2	95,8	108,7	101,0	110,6	105,2	86,3	99,8	115,3	102,5	105,5
	Oct	104,2	105,2	114,3	106,3	108,3	101,2	110,8	103,8	85,0	98,9	116,2	102,0	105,6
	Nov	104,1	105,1	114,3	111,7	106,9	101,4	110,7	102,6	85,0	98,1	116,3	101,5	105,6
	Dic	103,5	105,1	114,1	109,4	106,7	101,4	110,6	99,1	85,0	99,7	116,3	101,6	105,7
15	Ene	101,8	105,3	114,7	92,8	107,0	100,7	110,7	96,4	84,6	98,1	116,3	101,3	106,5
	Feb	102,0	105,6	115,4	91,2	105,6	100,7	110,9	98,6	84,6	98,6	116,3	101,5	106,8
	Mar	102,7	105,1	115,6	95,2	105,5	100,8	111,0	100,7	84,6	99,4	116,3	101,9	106,8
	Abr	103,6	105,0	115,5	105,2	105,6	101,1	110,9	101,3	84,5	99,9	116,3	102,5	106,9
	May	104,1	105,6	115,6	107,9	105,1	101,3	110,9	102,7	85,8	99,0	116,3	102,7	107,0
	Jun	104,4	106,1	115,6	106,6	106,1	101,4	110,9	102,7	85,8	99,7	116,3	103,1	107,4
	Jul	103,4	105,7	115,6	92,9	106,5	100,7	111,0	102,1	85,8	101,6	116,3	103,7	107,3
	Ago	103,1	106,4	115,6	91,7	105,1	100,7	110,9	99,8	85,8	102,3	116,3	104,6	107,3
	Sep	102,8	106,5	115,7	96,2	103,8	100,9	111,0	98,4	85,8	99,9	116,6	103,4	107,3

25. PRECIOS  
A) Índice de precios de consumo

25.2 General y por grupos específicos

Instituto Nacional de Estadística Año Base 2011

		Índice general	Alimentos, bebidas y tabaco			No alimenticios				Índices específicos				Precio relativo de la energía 14=7/10	
			General alimentos	Sin elaborar	Elaborados	General no alimenticios	Bienes industriales			Servicios	No energéticos	Servicios y bienes elaborados no energéticos	No alimenticios sin energía		Bienes duraderos
							General industriales	Energía	Otros						
		1	2	3	4	5	6	7	8	9	10	11	12	13	14
12	M	102,5	102,8	102,3	103,1	102,4	103,2	108,9	100,8	101,5	101,6	101,6	101,3	99,7	108,9
13	M	103,9	106,1	105,9	106,2	103,3	103,6	108,9	101,4	103,0	103,3	103,0	102,3	98,0	108,9
14	M	103,7	106,0	104,6	106,6	103,1	103,1	108,0	101,0	103,1	103,2	103,1	102,3	96,6	108,0
12		104,3	104,6	104,7	104,6	104,2	105,7	109,1	104,3	102,7	103,7	103,6	103,4	99,1	109,1
13		104,6	106,5	105,4	107,0	104,0	105,4	109,3	103,8	102,7	104,0	103,8	103,2	97,5	109,3
14		103,5	106,3	105,0	106,8	102,7	102,4	100,0	103,5	103,0	103,9	103,9	103,2	96,7	100,0
14	Jun	104,3	105,4	103,6	106,2	104,0	104,7	109,4	102,8	103,3	103,7	103,7	103,1	96,8	109,4
	Jul	103,3	105,5	103,8	106,3	102,8	101,7	108,8	98,7	103,7	102,6	102,6	101,7	96,3	108,8
	Ago	103,5	105,8	104,6	106,3	102,9	101,5	108,7	98,4	104,2	102,8	102,7	101,9	96,3	108,7
	Sep	103,7	105,9	104,5	106,5	103,1	102,8	110,2	99,6	103,3	102,8	102,7	101,9	96,5	110,2
	Oct	104,2	106,4	105,7	106,6	103,6	104,2	108,2	102,6	102,9	103,6	103,5	102,8	96,6	108,2
	Nov	104,1	106,3	105,3	106,8	103,5	104,3	105,1	104,1	102,6	104,0	103,9	103,2	96,6	105,1
	Dic	103,5	106,3	105,0	106,8	102,7	102,4	100,0	103,5	103,0	103,9	103,9	103,2	96,7	100,0
15	Ene	101,8	106,6	105,5	107,0	100,5	98,1	96,7	98,8	102,8	102,5	102,3	101,2	96,3	96,7
	Feb	102,0	106,9	106,3	107,2	100,7	98,3	98,1	98,4	103,0	102,5	102,2	101,2	96,4	98,1
	Mar	102,7	106,5	104,7	107,3	101,7	100,0	100,8	99,5	103,3	102,9	102,8	101,8	96,5	100,8
	Abr	103,6	106,4	104,2	107,4	102,9	102,1	101,3	102,4	103,6	103,9	103,9	103,1	96,8	101,3
	May	104,1	106,9	105,6	107,4	103,4	103,0	102,4	103,3	103,6	104,3	104,2	103,5	97,1	102,4
	Jun	104,4	107,4	106,9	107,5	103,6	103,1	103,1	103,1	104,0	104,5	104,3	103,7	97,3	103,1
	Jul	103,4	107,0	105,6	107,6	102,5	100,2	102,5	99,0	104,6	103,5	103,4	102,4	96,9	102,5
	Ago	103,1	107,7	107,4	107,7	101,8	98,5	98,1	98,7	105,0	103,8	103,5	102,5	96,9	98,1
	Sep	102,8	107,7	107,2	108,0	101,4	98,5	95,2	100,1	104,2	103,8	103,5	102,6	97,1	95,2

25. PRECIOS  
B) Índice de precios industriales

25.3 General y resumen

Instituto Nacional de Estadística

Año base 2010

		Índice general	Por ramas de actividad (CNAE 2009)				Por destino económico de los bienes					
			Extrac-tivas	Manufac-tureras	Suministro de energía eléctrica y gas	Suministro de agua	Energía	Bienes de equipo	Bienes inter-medios	Bienes de consumo		
										Total	Duradero	No duradero
1		2	3	4	5	6	7	8	9	10	11	
09	M	96,4	99,6	96,1	98,0	97,3	90,8	99,6	96,3	99,6	99,5	99,7
10	M	100,0	100,0	100,0	100,0	100,0	100,0	100,0	100,0	100,0	100,0	100,0
11	M	106,9	101,5	106,5	110,2	102,7	115,3	101,0	107,2	102,7	101,0	103,0
12	M	111,0	102,4	109,3	120,8	106,7	126,4	101,5	108,7	105,2	101,9	105,7
13	M	111,7	102,8	109,3	124,8	112,3	127,1	101,4	108,2	107,5	102,0	108,3
14	M	110,2	103,0	107,8	122,3	115,4	123,1	101,7	106,6	107,0	102,5	107,7
14 E-S	M	110,5	103,0	108,2	122,4	115,3	124,5	101,6	106,7	107,0	102,5	107,6
15 E-S	MP	108,5	102,6	106,1	120,8	116,5	114,2	102,4	106,2	108,2	102,7	109,0
14 Jun		111,5	103,0	108,4	128,1	115,5	128,8	101,5	106,8	107,0	102,6	107,7
Jul		111,6	103,8	108,5	128,4	115,3	128,7	101,8	106,8	107,2	102,6	107,9
Ago		110,6	103,3	108,3	122,6	115,2	124,5	101,8	106,6	107,4	102,6	108,2
Sep		111,3	102,9	108,3	127,0	115,3	127,1	102,0	106,7	107,3	102,7	108,0
Oct		110,3	102,9	107,6	125,0	115,4	123,7	101,9	106,6	107,1	102,8	107,7
Nov		109,1	103,0	106,9	119,9	115,7	118,6	101,8	106,3	107,1	102,7	107,8
Dic		107,9	102,3	105,3	121,1	115,9	113,8	101,9	105,9	107,3	102,7	108,0
15 Ene		107,4	102,7	104,1	124,0	116,3	111,4	102,1	105,6	107,7	102,6	108,4
Feb		107,7	103,1	105,4	118,6	116,2	112,5	102,1	105,4	107,8	102,6	108,5
Mar		108,1	102,6	106,2	117,7	116,6	113,6	102,1	106,0	107,9	102,7	108,7
Abr		108,6	102,6	106,8	117,9	116,6	114,7	102,2	106,6	108,0	102,7	108,8
May		109,0	103,1	107,4	117,2	116,4	115,6	102,5	106,9	108,2	102,7	108,9
Jun		110,0	102,5	107,3	124,1	116,5	119,3	102,6	106,9	108,2	102,6	109,0
Jul		110,1	102,2	106,8	127,4	116,5	119,6	102,6	106,7	108,5	102,7	109,4
Ago	P	108,2	102,1	105,6	121,5	116,6	112,2	102,7	106,2	108,9	102,8	109,7
Sep	P	107,3	102,2	104,9	118,9	116,6	109,1	103,0	105,7	108,7	102,8	109,5

25. PRECIOS  
B) Índice de precios industriales

25.4 Por ramas de actividad (CNAE 2009)  
Industrias extractivas y manufactureras

Instituto Nacional de Estadística

Año base 2010

		Industrias extractivas			Industrias manufactureras						
		Total	Extracción de antracita hulla y lignito	Otras industrias extractivas	Total	Alimentación	Fabricación de bebidas	Tabaco	Textil	Confección de prendas de vestir	Cuero y calzado
1		2	3	4	5	6	7	8	9	10	
09	M	99,6	94,4	100,8	96,1	99,7	99,4	88,2	99,1	100,0	99,4
10	M	100,0	100,0	100,0	100,0	100,0	100,0	100,0	100,0	100,0	100,0
11	M	101,5	104,7	100,9	106,5	106,3	102,3	104,2	104,7	99,9	102,3
12	M	102,4	110,7	100,8	109,3	110,8	104,9	110,2	105,1	100,0	103,6
13	M	102,8	107,3	102,4	109,3	114,2	108,0	114,7	105,6	98,9	105,3
14	M	103,0	110,5	102,3	107,8	111,6	108,3	117,5	106,0	98,5	106,2
14 E-S	M	103,0	110,3	102,4	108,2	111,8	108,4	117,2	106,1	98,4	106,1
15 E-S	MP	102,6	108,3	102,4	106,1	112,9	109,1	120,2	106,0	99,4	106,5
14 Jun		103,0	110,7	102,4	108,4	111,9	108,3	116,6	106,3	98,3	106,2
Jul		103,8	112,2	103,0	108,5	112,0	108,2	118,1	106,1	98,6	106,3
Ago		103,3	113,2	102,2	108,3	112,2	108,2	118,3	105,9	98,8	106,2
Sep		102,9	110,7	102,2	108,3	111,8	108,1	118,3	105,9	99,1	106,4
Oct		102,9	112,8	101,9	107,6	111,1	108,1	118,3	105,9	99,0	106,7
Nov		103,0	111,0	102,2	106,9	111,2	108,1	118,3	105,7	99,0	106,5
Dic		102,3	109,5	101,7	105,3	111,5	108,2	118,3	105,7	99,1	106,6
15 Ene		102,7	107,6	102,8	104,1	112,1	109,4	120,1	105,8	99,0	106,4
Feb		103,1	111,4	102,6	105,4	112,1	109,4	120,1	105,8	99,5	106,4
Mar		102,6	107,8	102,2	106,2	112,3	109,4	120,1	106,0	99,2	106,5
Abr		102,6	109,1	101,9	106,8	112,6	109,6	120,1	105,9	98,7	106,4
May		103,1	108,7	102,6	107,4	112,7	108,9	120,1	106,6	99,4	106,4
Jun		102,5	107,6	102,5	107,3	112,9	108,9	120,1	106,0	99,4	106,5
Jul		102,2	106,4	102,3	106,8	113,5	108,9	120,1	105,7	99,7	106,6
Ago	P	102,1	107,6	102,3	105,6	114,1	108,9	120,3	106,4	99,7	106,5
Sep	P	102,2	108,0	102,3	104,9	113,6	108,9	120,3	106,0	99,8	106,8

25. PRECIOS  
B) Índice de precios industriales

25.5 Por ramas de actividad (CNAE 2009)  
Industrias manufactureras (continuación 1)

Instituto Nacional de Estadística

Año base 2010

		Industrias manufactureras									
		Madera y corcho, excepto muebles; cestería y espartería	Papel	Artes gráficas y reproducción de soportes grabados	Coquerías y refinado de petróleo	Química	Fabricación de productos farmacéuticos	Fabricación de productos de caucho y plásticos	Fabricación de otros productos minerales no metálicos	Metalurgia	Fabricación de productos metálicos, excepto maquinaria y equipo
		1	2	3	4	5	6	7	8	9	10
09	M	100,1	95,6	101,4	77,1	93,9	100,2	98,1	101,1	87,6	99,3
10	M	100,0	100,0	100,0	100,0	100,0	100,0	100,0	100,0	100,0	100,0
11	M	101,9	105,7	101,5	126,8	109,0	98,9	105,1	101,4	113,2	101,7
12	M	103,2	105,5	103,7	140,3	113,1	98,2	107,0	102,0	109,3	102,3
13	M	103,8	104,9	105,8	133,4	113,6	98,4	108,5	102,1	103,7	101,9
14	M	104,3	104,4	105,4	124,3	112,5	99,7	108,3	102,0	101,3	101,4
14 E-S	M	104,2	104,5	105,1	128,9	112,9	99,6	108,3	101,9	100,9	101,4
15 E-S	MP	105,3	105,6	107,1	98,4	110,7	100,4	108,3	102,3	101,3	101,5
14 Jun		104,4	104,5	105,6	131,0	113,4	99,6	108,3	102,0	100,9	101,2
Jul		104,4	104,1	105,2	130,1	113,4	99,9	108,5	101,9	101,8	101,3
Ago		104,5	104,0	105,6	128,1	113,3	100,0	108,3	102,0	101,4	101,3
Sep		104,6	104,2	105,2	127,9	112,9	100,0	108,3	102,2	102,6	101,4
Oct		104,6	104,0	106,3	120,7	112,9	99,9	108,4	102,4	103,1	101,4
Nov		105,0	104,1	105,8	114,6	111,7	99,9	108,3	102,3	102,3	101,4
Dic		104,5	104,2	106,5	96,5	110,0	100,0	108,3	102,1	102,1	101,5
15 Ene		104,8	104,5	106,4	84,6	108,1	100,0	107,8	102,5	101,1	101,5
Feb		105,0	104,5	107,5	97,3	107,1	100,4	107,4	102,2	101,6	101,4
Mar		105,1	105,0	107,7	102,0	108,5	100,2	107,6	102,5	103,0	101,7
Abr		105,3	106,0	107,7	104,8	110,5	100,2	107,7	102,4	103,8	101,7
May		105,3	106,1	107,5	108,8	112,2	100,4	108,3	102,5	103,7	101,3
Jun		105,7	106,4	107,0	107,4	113,5	100,2	108,5	102,5	101,8	101,5
Jul		105,5	106,1	106,7	102,5	113,6	100,3	109,0	102,4	100,4	101,4
Ago	P	105,6	105,8	106,9	91,1	112,4	100,6	109,2	102,2	98,4	101,4
Sep	P	105,5	106,2	107,0	86,7	110,7	100,8	109,1	102,2	97,5	101,5

25. PRECIOS  
B) Índice de precios industriales

25.6 Por ramas de actividad (CNAE 2009)  
Industrias manufactureras (continuación 2) y resto

Instituto Nacional de Estadística

Año base 2010

		Industrias manufactureras							Suministro de energía eléctrica y gas	Suministro de agua
		Fabricación de productos informáticos, electrónicos y ópticos	Fabricación de material y equipo eléctrico	Fabricación de maquinaria y equipo n.c.o.p.	Fabricación de vehículos de motor, remolques y semirremolques	Fabricación de otro material de transporte	Fabricación de muebles	Otras industrias manufactureras		
		1	2	3	4	5	6	7	8	9
09	M	101,5	98,1	99,6	100,1	98,8	99,7	98,3	98,0	97,3
10	M	100,0	100,0	100,0	100,0	100,0	100,0	100,0	100,0	100,0
11	M	98,6	103,9	100,8	101,0	100,6	100,9	102,8	110,2	102,7
12	M	96,4	106,3	101,7	101,5	100,9	102,0	104,0	120,8	106,7
13	M	91,6	106,2	102,3	101,3	100,3	102,8	104,6	124,8	112,3
14	M	87,9	105,7	103,2	101,1	100,7	103,4	104,7	122,3	115,4
14 E-S	M	88,1	105,7	103,2	101,1	100,5	103,3	104,7	122,4	115,3
15 E-S	MP	86,9	105,7	103,6	101,3	105,0	103,9	106,0	120,8	116,5
14 Mar		88,6	105,7	103,2	101,1	100,7	103,4	105,0	117,2	116,4
Abr		88,8	105,8	103,2	101,1	99,8	103,2	104,4	117,1	115,7
May		88,2	105,8	103,2	101,0	100,4	103,4	104,9	123,1	115,6
Jun		87,5	105,9	103,3	101,0	100,0	103,5	104,8	128,1	115,5
Jul		87,1	105,8	103,4	101,1	100,9	103,5	104,5	128,4	115,3
Ago		87,2	105,7	103,5	101,0	101,3	103,5	104,4	122,6	115,2
Sep		87,0	105,7	103,4	101,2	102,4	103,6	104,9	127,0	115,3
Oct		87,0	105,7	103,4	101,1	101,6	103,7	104,9	125,0	115,4
Nov		87,1	105,8	103,3	101,1	101,2	103,7	104,3	119,9	115,7
Dic		87,1	105,6	103,2	101,2	101,1	103,6	104,8	121,1	115,9
15 Ene		86,9	105,9	103,4	101,2	101,7	103,7	105,2	124,0	116,3
Feb		86,9	106,0	103,6	101,3	101,7	103,8	105,4	118,6	116,2
Mar		86,8	106,0	103,6	101,3	102,0	103,9	106,1	117,7	116,6
Abr		86,8	106,3	103,6	101,3	102,9	103,9	106,1	117,9	116,6
May		86,9	105,6	103,5	101,3	106,3	103,8	106,1	117,2	116,4
Jun		86,8	105,9	103,5	101,2	106,7	103,7	106,5	124,1	116,5
Jul		86,9	105,2	103,6	101,3	107,4	103,9	106,4	127,4	116,5
Ago	P	86,8	105,2	103,7	101,3	107,3	104,0	106,1	121,5	116,6
Sep	P	86,9	104,9	103,6	101,3	109,0	104,1	106,1	118,9	116,6

25. PRECIOS  
C) Precios en la construcción

25.7 Índice de costes de la construcción y precio medio del metro cuadrado de las viviendas libres tasadas

Ministerio de Fomento

Base enero 2010=100 y Euros

		Índice de costes de la construcción Base enero 2010 = 100 ( series mensuales)							Precio medio del m2 de las viviendas libres tasadas (series trimestrales)								
		General			Edificación		Ingeniería civil		Total nacional	Menos de 2 años	Mas de 2 años	Comunidades autónomas con más de 2.000.000 de habitantes					
		Total	Laboral	Consumos intermedios	Del cual		Del cual					Andalucía	Castilla-León	Cataluña	Comunidad Valenciana	Galicia	Comunidad de Madrid
					4	5	6	7									
09	M	99,1	100,2	98,6	99,2	98,6	99,0	98,5	1 917	1 923	1 911	1 614	1 397	2 303	1 542	1 452	2 665
10	M	100,0	100,0	100,0	100,0	100,0	100,0	100,0	1 843	1 848	1 841	1 564	1 384	2 233	1 453	1 455	2 529
11	M	104,3	102,7	105,0	103,9	104,5	105,3	106,2	1 740	1 758	1 729	1 441	1 305	2 099	1 357	1 394	2 317
12	M	104,8	104,3	104,9	104,3	104,3	106,0	106,5	1 588	1 627	1 575	1 289	1 218	1 878	1 213	1 264	2 079
13	M	104,1	104,7	103,6	103,7	103,1	104,9	105,0	1 495	1 559	1 474	1 209	1 119	1 698	1 143	1 210	2 023
14	M	103,8	105,0	103,1	103,6	102,6	104,6	104,4	1 459	1 521	1 437	1 211	1 062	1 663	1 122	1 179	2 015
14 I-II	M	104,0	105,3	103,2	103,7	102,7	104,8	104,6	1 459	1 523	1 437	1 207	1 072	1 658	1 119	1 186	2 009
15 I-II	M	103,2	104,1	102,7	103,0	102,4	103,6	103,5	...	...	...	...	...	...	...	...	...
12 II		105,6	105,6	105,4	105,0	104,6	106,9	107,4	1 606	1 645	1 593	1 345	1 230	1 895	1 226	1 295	2 116
III		104,2	102,9	104,8	103,7	104,1	105,6	106,5	1 566	1 604	1 554	1 322	1 207	1 846	1 204	1 256	2 036
IV		104,0	103,4	104,2	103,6	103,7	105,1	105,6	1 531	1 588	1 515	1 289	1 203	1 811	1 149	1 204	1 981
13 I		104,5	104,3	104,4	104,1	103,9	105,5	105,9	1 516	1 570	1 500	1 285	1 161	1 753	1 143	1 208	1 999
II		104,0	104,3	103,7	103,6	103,2	105,0	105,2	1 503	1 567	1 480	1 259	1 128	1 692	1 145	1 218	2 027
III		103,8	104,9	103,1	103,5	102,6	104,5	104,3	1 495	1 564	1 473	1 238	1 101	1 681	1 154	1 205	2 043
IV		104,0	105,1	103,3	103,7	102,8	104,7	104,6	1 467	1 537	1 445	1 209	1 086	1 666	1 128	1 210	2 022
14 I		104,0	105,1	103,2	103,7	102,7	104,8	104,6	1 459	1 523	1 437	1 208	1 084	1 658	1 115	1 195	2 011
II		104,1	105,5	103,2	103,8	102,7	104,8	104,6	1 459	1 524	1 437	1 207	1 061	1 658	1 123	1 177	2 008
III		104,0	105,6	103,1	103,8	102,7	104,7	104,4	1 456	1 519	1 434	1 206	1 058	1 663	1 116	1 167	2 006
IV		103,3	103,9	102,9	103,0	102,5	104,1	104,1	1 463	1 518	1 441	1 211	1 046	1 671	1 135	1 177	2 033
15 I		102,9	103,5	102,5	102,7	102,2	103,4	103,3	1 458	...	...	1 208	1 043	1 655	1 123	1 167	2 044
II		103,5	104,6	102,9	103,4	102,6	103,9	103,6	...	...	...	...	...	...	...	...	...

25. PRECIOS  
D) Índices de precios percibidos y pagados por los agricultores

25.8 Total y detalle

Ministerio de Agricultura, Alimentación y Medio Ambiente

Año Base 2005 = 100

		Precios percibidos							Precios pagados									
		Total	Productos vegetales					Productos forestales	Productos animales			Bienes y servicios de uso corriente			Bienes de inversión			
			Total	Productos agrícolas			Total		Ganado abasto	Productos ganaderos	Del cual			Total	Maquinaria y otros bienes	Obras de inversión		
				Total	Del cual						Total	Alimentos del ganado	Fertilizantes				Energía y lubricantes	
					Cereales	Hortalizas												Fruta
		(a)	(a)	(a)	(a)	(a)	(a)	(a)	(a)	(a)	(a)	(a)	(a)	(a)	(a)	(a)		
10	M	100,8	98,8	99,2	122,5	100,5	105,5	81,3	103,8	104,0	103,1	117,9	115,5	133,0	127,0	118,5	116,4	121,4
11	M	101,5	94,2	94,4	154,5	76,8	96,8	84,6	112,5	114,0	107,9	132,3	133,3	161,4	151,3	120,8	117,4	125,4
12	M	111,6	104,2	104,7	170,1	81,2	97,8	81,2	122,7	123,1	121,6	139,5	142,9	169,0	163,2	123,0	120,7	126,1
13	M	114,6	108,0	108,7	143,6	87,1	111,7	77,6	124,6	127,3	116,7	139,5	142,8	163,7	161,5	125,6	124,6	127,0
13 E-D	M	114,6	108,0	108,7	143,6	87,1	111,7	77,6	124,6	127,3	116,7	139,5	142,8	163,7	161,5	125,6	124,6	127,0
14 E-D	MP	106,5	95,9	96,3	133,2	77,5	103,2	75,5	122,7	122,7	122,7	134,3	131,3	155,7	159,6	127,6	127,4	127,8
13 Dic		117,6	112,7	113,5	130,3	144,5	93,0	77,7	124,9	124,6	125,8	134,5	133,6	154,7	161,2	127,6	127,7	127,5
14 Ene		107,3	95,2	95,8	132,6	101,7	95,3	74,2	123,0	121,7	126,9	134,6	133,8	153,7	161,1	128,1	128,3	127,8
Feb		108,1	95,1	95,7	130,3	88,0	96,9	74,0	123,0	121,6	127,3	135,4	133,1	155,8	161,5	128,1	128,3	127,8
Mar		110,0	97,1	97,8	132,6	100,1	93,2	75,5	124,6	123,5	127,7	135,8	133,5	158,3	161,1	128,0	128,2	127,8
Abr		112,0	98,3	99,0	134,9	89,7	92,0	74,2	127,5	128,7	124,0	135,8	133,7	157,9	160,3	127,4	127,1	127,8
May		111,0	97,6	98,2	133,3	84,0	109,3	74,9	127,9	130,2	121,4	135,4	133,2	156,3	159,1	127,6	127,1	127,8
Jun		111,7	98,9	99,5	148,9	77,8	111,5	75,0	127,7	130,0	121,1	135,1	133,0	154,6	159,2	127,7	127,6	127,8
Jul		96,5	80,3	80,4	140,5	46,7	100,4	76,0	126,2	128,1	120,5	134,8	131,7	153,6	161,8	127,2	126,6	127,9
Ago		97,6	83,0	83,1	129,3	48,9	103,4	77,0	124,6	126,4	119,4	134,4	130,4	153,9	162,7	127,2	126,6	127,9
Sep		107,0	99,5	99,9	128,1	73,6	113,2	76,2	121,3	121,7	120,3	133,8	129,2	154,9	161,6	127,2	126,7	127,9
Oct	P	107,4	103,3	103,8	128,2	98,0	110,6	76,6	115,9	114,8	119,4	132,2	127,5	155,7	157,8	127,6	127,3	127,9
Nov	P	107,8	103,6	104,1	134,2	102,6	102,8	76,5	115,4	113,2	121,5	132,3	127,8	156,2	158,8	127,6	127,4	127,9
Dic	P	106,7	101,0	101,6	133,7	88,0	93,9	76,1	115,4	113,0	122,4	131,8	128,9	157,4	149,8	127,6	127,3	127,9

a. En el caso de los precios percibidos, para el total, productos vegetales, productos agrícolas, cereales, hortalizas y fruta, las medias que se presentan son ponderadas. Las ponderaciones para cada producto varían mensualmente a lo largo del año, siendo constantes para cada mes del mismo nombre.



## CAPÍTULO 26 ECONOMÍA INTERNACIONAL

26. ECONOMÍA INTERNACIONAL  
A) Agregados macroeconómicos

26.1 Producto interior bruto a precios corrientes (a)

OCDE, EUROSTAT, FMI

Moneda nacional (b)

OCDE	Unión Europea								Brasil	China	Estados Unidos de América	India	Japón	Rusia	
	Total UE	Zona del euro	España	Alemania	Francia	Holanda	Italia	Reino Unido							
1	2	3	4	5	6	7	8	9	10	11	12	13	14	15	
09	41 660	12 247	9 286	1 079	2 458	1 939	618	1 573	1 486	3 328	34 643	14 419	60 466	471	38 807
10	43 400	12 785	9 536	1 081	2 574	1 997	631	1 604	1 556	3 887	40 658	14 965	73 613	483	46 309
11	45 302	13 172	9 798	1 075	2 699	2 058	643	1 639	1 619	4 375	48 086	15 518	85 742	472	55 967
12	46 587	13 430	9 849	1 055	2 756	2 086	645	1 614	1 665	4 713	53 475	16 155	96 801	476	62 177
13	47 717	13 547	9 958	1 049	2 825	2 118	651	1 607	1 735	5 158	58 974	16 663	110 009	480	66 190
14	49 312	13 951	10 133	1 058	2 920	2 134	663	1 615	1 816	5 521	64 080	17 348	122 991	488	71 406
12 /	11 567	3 329	2 458	266	684	520	161	406	413	1 148	...	3 994	23 098	120	15 079
II	11 624	3 348	2 460	264	687	520	162	404	412	1 163	...	4 031	23 853	119	15 424
III	11 682	3 383	2 466	264	692	523	161	403	419	1 194	...	4 057	24 606	118	15 679
IV	11 714	3 370	2 465	262	693	524	162	401	421	1 209	...	4 074	25 244	118	15 994
13 /	11 798	3 354	2 469	262	695	526	162	400	426	1 238	...	4 110	26 183	119	16 119
II	11 856	3 381	2 487	262	705	530	162	401	430	1 288	...	4 132	26 979	120	16 325
III	11 980	3 393	2 496	262	709	530	163	402	438	1 301	...	4 182	27 988	121	16 792
IV	12 083	3 419	2 506	263	716	531	163	403	441	1 331	...	4 239	28 860	120	16 954
14 /	12 161	3 445	2 519	262	724	532	164	404	447	1 355	...	4 246	29 624	122	17 129
II	12 274	3 470	2 524	264	727	531	165	403	454	1 365	...	4 318	30 591	122	17 874
III	12 401	3 505	2 538	266	730	534	166	403	457	1 392	...	4 381	31 660	121	18 023
IV	12 477	3 531	2 553	267	738	536	168	404	460	1 410	...	4 404	31 116	122	18 381
15 /	12 560	3 599	2 576	271	746	542	167	406	463	1 438	...	4 412	32 045	125	18 351
II	...	3 648	2 594	274	754	543	169	407	469	1 441	...	4 478	33 218	125	18 106

(a) Series corregidas de efectos estacionales. En el caso de los países, las series están, además, corregidas de efecto calendario.

(b) La serie de la OCDE está en dólares estadounidenses y la serie del agregado UE28 en euros. Las series de los países de la zona del euro se han obtenido hasta el último trimestre de 1998 aplicando a las series en moneda nacional los tipos de conversión irrevocables del euro. Como, para ese período, el agregado de la zona del euro se ha obtenido aplicando a las series en moneda nacional los tipos de cambio respecto al ECU, el agregado de la zona del euro no coincide con la suma de los PIB de los países que la componen.

26. ECONOMÍA INTERNACIONAL  
A) Agregados macroeconómicos

26.2 Producto interior bruto a precios constantes (a)

OCDE, EUROSTAT, FMI

Moneda nacional (b)

OCDE	Unión Europea								Brasil	China	Estados Unidos de América	India	Japón	Rusia	
	Total UE	Zona del euro	España	Alemania	Francia	Holanda	Italia	Reino Unido							
1	2	3	4	5	6	7	8	9	10	11	12	13	14	15	
09	42 132	12 528	9 350	1 081	2 477	1 960	623	1 578	1 532	1 049	36 751	14 419	73 133	489	38 278
10	43 398	12 785	9 536	1 081	2 575	1 997	631	1 604	1 556	1 129	40 658	14 784	81 182	513	39 866
11	44 248	13 012	9 696	1 074	2 670	2 039	642	1 616	1 586	1 173	44 514	15 021	87 378	511	41 554
12	44 829	12 953	9 623	1 052	2 687	2 043	635	1 569	1 605	1 194	47 964	15 355	91 594	519	42 980
13	45 382	12 979	9 601	1 039	2 698	2 059	632	1 542	1 640	1 227	51 650	15 583	97 477	528	43 526
14	46 220	13 157	9 685	1 053	2 740	2 062	639	1 536	1 688	1 229	55 404	15 962	104 542	527	43 798
12 /	11 189	3 246	2 415	265	672	511	159	396	400	295	...	3 823	22 478	131	10 687
II	11 208	3 239	2 408	264	672	510	159	393	399	297	...	3 841	22 736	130	10 743
III	11 217	3 240	2 405	262	673	511	159	391	403	301	...	3 845	23 011	129	10 773
IV	11 215	3 227	2 395	260	670	511	157	389	403	301	...	3 846	23 368	129	10 777
13 /	11 261	3 226	2 389	260	668	512	158	386	406	303	...	3 864	23 692	131	10 827
II	11 307	3 240	2 398	259	674	516	157	385	408	308	...	3 875	24 216	132	10 856
III	11 376	3 251	2 404	260	677	515	158	385	412	308	...	3 904	24 544	133	10 903
IV	11 438	3 262	2 409	260	679	516	159	385	414	308	...	3 940	25 026	132	10 940
14 /	11 472	3 273	2 414	261	684	515	158	385	417	310	...	3 931	25 426	134	10 955
II	11 517	3 281	2 416	263	683	514	159	384	421	306	...	3 975	25 885	131	10 997
III	11 586	3 294	2 422	264	685	516	160	384	423	307	...	4 017	26 443	131	10 961
IV	11 645	3 310	2 432	266	689	516	161	384	427	307	...	4 038	26 788	131	10 885
15 /	11 701	3 328	2 444	268	691	520	162	385	428	304	...	4 044	27 324	133	10 714
II	11 768	3 342	2 453	271	694	520	163	386	431	299	...	4 083	27 761	132	10 499

(a) Series corregidas de efectos estacionales. En el caso de los países, las series están, además, corregidas de efecto calendario.

(b) La serie de la OCDE está en dólares estadounidenses y la serie del agregado UE28 en euros. Las series de los países de la zona del euro se han obtenido hasta el último trimestre de 1998 aplicando a las series en moneda nacional los tipos de conversión irrevocables del euro. Como, para ese período, el agregado de la zona del euro se ha obtenido aplicando a las series en moneda nacional los tipos de cambio respecto al ECU, el agregado de la zona del euro no coincide con la suma de los PIB de los países que la componen.



26. ECONOMÍA INTERNACIONAL  
B) Precios y mercado de trabajo

26.11 Índice de precios de consumo

OCDE Base 2010 = 100

OCDE	Unión Europea									Canadá	Estados Unidos de América	Japón	Corea	Suiza
	España	Alemania	Francia	Holanda	Italia	Polonia	Reino Unido	Suecia						
1	2	3	4	5	6	7	8	9	10	11	12	13	14	
<b>09</b> M	98,2	98,2	98,9	98,5	98,7	98,5	97,5	96,8	98,9	98,3	98,4	100,7	97,1	99,3
<b>10</b> M	100,0	100,0	100,0	100,0	100,0	100,0	100,0	100,0	100,0	100,0	100,0	100,0	100,0	100,0
<b>11</b> M	102,9	103,2	102,1	102,1	102,3	102,8	104,2	104,5	103,0	102,9	103,2	99,7	104,0	100,2
<b>12</b> M	105,2	105,7	104,1	104,1	104,9	105,9	107,9	107,4	103,9	104,5	105,3	99,7	106,3	99,5
<b>13</b> M	106,9	107,2	105,7	105,0	107,5	107,2	109,0	110,2	103,8	105,5	106,8	100,0	107,7	99,3
<b>14</b> M	108,7	107,0	106,7	105,5	108,5	107,5	109,1	111,8	103,6	107,5	108,6	102,8	109,1	99,3
<b>14</b> Abr	108,8	107,6	106,5	105,8	109,0	107,6	109,5	111,9	103,8	107,5	108,7	103,1	109,1	99,4
May	109,0	107,6	106,4	105,8	108,7	107,5	109,4	111,8	103,8	108,0	109,1	103,5	109,3	99,7
Jun	109,2	107,7	106,7	105,8	108,4	107,6	109,4	112,1	104,0	108,1	109,3	103,4	109,1	99,7
Jul	109,1	106,7	107,0	105,5	109,2	107,5	109,2	111,6	103,7	107,9	109,3	103,4	109,3	99,3
Ago	109,1	106,8	107,0	105,9	109,2	107,7	108,8	112,1	103,6	107,9	109,1	103,7	109,5	99,3
Sep	109,2	107,0	107,0	105,5	109,1	107,3	108,8	112,2	103,8	108,0	109,2	103,9	109,4	99,4
Oct	109,2	107,5	106,7	105,5	109,0	107,4	108,8	112,3	103,8	108,1	108,9	103,6	109,1	99,4
Nov	108,9	107,4	106,7	105,4	108,4	107,2	108,6	112,0	103,7	107,7	108,3	103,2	108,9	99,4
Dic	108,6	106,8	106,7	105,5	108,2	107,2	108,3	112,0	103,8	106,9	107,7	103,3	108,8	98,9
<b>15</b> Ene	108,1	105,1	105,6	104,4	107,2	106,8	108,1	111,0	102,7	106,7	107,2	103,1	109,4	98,4
Feb	108,5	105,3	106,5	105,1	107,8	107,2	108,0	111,3	103,5	107,7	107,6	102,9	109,4	98,2
Mar	109,0	106,0	107,0	105,8	108,9	107,3	108,2	111,5	103,5	108,4	108,3	103,3	109,4	98,5
Abr	109,3	106,9	107,0	105,9	109,6	107,5	108,6	111,8	103,5	108,4	108,5	103,7	109,5	98,3
May	109,6	107,4	107,1	106,1	109,9	107,6	108,6	112,0	103,9	109,0	109,1	104,0	109,8	98,6
Jun	109,8	107,7	107,0	106,1	109,5	107,8	108,6	112,0	103,6	109,2	109,4	103,8	109,9	98,6
Jul	109,8	106,7	107,2	105,6	110,4	107,7	108,5	111,8	103,6	109,3	109,4	103,7	110,1	98,0
Ago	109,7	106,4	107,2	106,0	110,0	107,9	108,1	112,2	103,4	109,3	109,3	103,9	110,2	97,9
Sep	...	...	...	...	...	107,6	...	...	...	...	...	...	110,1	...

26. ECONOMÍA INTERNACIONAL  
B) Precios y mercado de trabajo

26.12 Índice de precios a la producción

OCDE, EUROSTAT, INE Base 2010 = 100

OCDE	Unión Europea										Canadá	Estados Unidos de América	Japón	Corea	Suiza	
	Total UE	Zona del euro	España	Alemania	Francia	Holanda	Italia	Polonia	Reino Unido	Suecia						
1	2	3	4	5	6	7	8	9	10	11	12	13	14	15	16	
<b>09</b> M	96,5	111,2	108,7	96,4	97,4	97,8	91,7	96,8	99,2	96,1	99,6	98,5	95,3	100,4	95,9	100,2
<b>10</b> M	100,0	114,6	111,7	100,0	100,0	100,0	100,0	100,0	100,0	100,0	100,0	100,0	100,0	100,0	100,0	100,0
<b>11</b> M	106,3	121,6	118,0	106,9	103,5	104,4	110,9	104,5	107,5	107,4	101,3	106,9	107,8	101,1	109,0	98,6
<b>12</b> M	108,2	125,0	121,3	111,0	105,1	106,3	114,9	106,5	110,8	109,7	101,4	108,1	110,1	99,4	108,6	98,1
<b>13</b> M	108,6	125,0	121,1	111,7	104,9	105,9	113,4	106,3	109,9	110,9	99,0	108,6	110,5	99,9	105,3	98,3
<b>14</b> M	109,3	123,1	119,3	110,2	104,6	104,8	110,9	105,7	108,2	109,4	100,7	111,3	111,4	102,7	103,1	97,5
<b>14</b> Abr	110,0	123,5	119,6	109,7	104,6	105,0	112,1	105,8	108,6	110,3	99,6	112,3	112,6	103,5	103,7	97,6
May	110,0	123,4	119,5	110,6	104,7	105,1	112,2	105,8	108,4	110,2	101,0	111,6	112,4	103,5	103,8	97,7
Jun	110,0	123,5	119,7	111,5	104,8	105,3	112,6	106,1	108,3	110,0	101,1	111,8	112,4	103,6	103,8	97,7
Jul	110,1	123,2	119,4	111,6	104,9	105,3	112,4	106,1	108,1	109,8	101,1	111,5	112,5	103,8	103,8	97,6
Ago	110,1	122,9	119,1	110,6	104,8	105,1	111,9	106,0	108,4	109,6	102,0	111,8	112,5	103,7	103,5	97,4
Sep	109,9	123,1	119,3	111,3	104,8	105,0	111,5	105,8	108,4	109,3	101,7	111,4	112,2	103,7	103,0	97,3
Oct	109,1	122,5	119,0	110,3	104,7	104,4	109,9	105,5	107,9	108,4	101,6	110,7	111,0	103,1	102,0	97,4
Nov	108,4	122,1	118,7	109,1	104,5	103,8	108,0	105,3	107,3	107,8	101,0	110,3	109,8	103,0	101,4	96,7
Dic	107,0	120,7	117,5	107,9	104,0	102,8	103,5	104,6	105,8	106,4	100,4	108,6	107,8	102,4	99,6	96,5
<b>15</b> Ene	105,5	119,1	116,2	107,4	104,1	101,8	100,4	103,8	105,7	104,6	100,6	108,3	105,4	100,9	97,6	96,3
Feb	105,9	119,9	116,8	107,7	104,4	102,7	102,5	104,6	105,5	105,0	101,8	110,4	105,7	100,7	97,4	95,7
Mar	106,4	120,2	117,1	108,1	104,8	103,2	104,1	104,9	105,5	105,5	102,5	110,6	106,1	101,0	97,7	95,8
Abr	106,5	120,2	117,1	108,6	105,1	103,7	105,9	105,2	105,1	105,7	102,5	109,7	105,8	101,1	97,4	94,2
May	107,2	120,3	117,1	109,0	105,1	103,8	106,8	105,4	105,6	106,1	103,3	110,2	107,0	101,3	97,7	93,4
Jun	107,4	120,2	117,1	110,0	105,0	103,7	106,6	105,3	106,3	106,0	102,5	110,8	107,5	101,5	97,8	93,4
Jul	107,2	119,9	116,9	110,1	105,1	103,4	105,7	104,9	105,9	105,6	101,6	111,6	107,4	101,2	96,9	93,1
Ago	...	118,8	116,0	108,2	...	102,4	102,8	104,2	105,2	104,5	101,6	111,3	106,6	100,7	96,1	92,5
Sep	...	...	...	107,3	...	...	...	...	...	...	...	...	...	...	...	...

26. ECONOMÍA INTERNACIONAL  
B) Precios y mercado de trabajo

26.13 Índice de costes laborales unitarios. Total Economía

OCDE Base 2010 = 100

OCDE	Unión Europea										Canadá	Estados Unidos de América	Japón	Corea	Suiza
	Zona del euro	España	Alemania	Francia	Holanda	Italia	Polonia	Reino Unido	Suecia						
1	2	3	4	5	6	7	8	9	10	11	12	13	14	15	
09 M	100,6	100,7	101,6	101,0	99,0	101,6	100,1	97,9	97,9	102,4	100,5	100,4	105,2	100,1	...
10 M	100,0	100,0	100,0	100,0	100,0	100,0	100,0	100,0	100,0	100,0	100,0	100,0	100,0	100,0	100,0
11 M	101,2	100,6	98,9	100,6	101,0	100,9	100,7	101,1	99,6	102,6	102,0	102,0	100,7	98,4	101,6
12 M	102,7	102,5	96,0	103,7	103,3	103,9	102,1	102,8	101,4	106,4	104,6	103,8	99,0	103,4	102,8
13 M	103,6	103,7	95,4	105,9	104,1	105,5	103,0	104,1	102,3	108,2	106,4	104,8	98,0	104,7	103,4
14 M	105,1	105,0	95,0	107,9	105,7	106,3	104,4	103,3	103,0	109,4	107,4	106,9	99,5	105,6	103,4
11 III	101,4	100,7	98,8	100,7	101,2	101,0	100,5	101,5	99,3	102,3	101,6	102,7	99,6	98,8	102,2
IV	101,0	101,3	98,5	101,5	101,8	102,7	101,2	101,2	100,0	104,4	102,3	101,0	99,2	100,1	102,4
12 I	102,0	101,8	97,6	102,4	102,4	103,0	101,8	101,8	99,8	105,0	103,2	102,9	99,1	102,9	102,6
II	102,4	102,5	96,9	103,5	103,3	103,5	102,4	101,9	101,2	105,9	104,2	103,1	98,6	102,8	103,0
III	102,8	102,7	96,0	103,9	103,6	104,0	102,4	102,9	102,7	106,7	105,2	103,4	99,2	104,0	103,2
IV	103,8	103,0	93,4	105,1	104,0	105,3	102,1	104,7	101,9	108,2	105,8	105,9	99,2	103,9	102,4
13 I	103,2	103,6	95,9	105,7	104,0	105,6	102,7	104,7	101,0	107,3	106,5	104,0	98,8	104,3	102,9
II	103,7	103,5	95,4	105,4	103,8	106,0	102,7	104,6	103,2	108,3	106,3	105,2	98,0	104,9	103,4
III	103,7	103,8	95,2	105,9	104,3	105,9	103,2	104,4	102,4	108,5	106,4	105,2	97,2	105,1	103,7
IV	103,7	104,0	95,0	106,4	104,5	104,5	103,5	102,6	102,6	108,9	106,4	105,0	98,2	104,5	103,5
14 I	104,6	104,5	94,8	107,0	105,3	106,2	103,9	103,3	102,1	108,7	107,4	106,9	97,2	105,7	103,5
II	104,8	104,8	95,2	107,6	105,8	105,9	103,9	103,3	103,0	109,7	107,3	106,4	100,0	105,0	103,7
III	105,1	105,2	94,9	108,3	105,8	106,6	104,7	103,0	103,4	110,2	107,5	106,6	100,5	105,1	103,5
IV	105,7	105,3	95,0	108,6	106,0	106,5	105,0	103,6	103,7	109,2	107,4	107,8	100,3	106,7	102,7
15 I	105,8	105,5	95,6	109,1	105,7	105,1	105,3	103,1	102,6	110,3	109,0	108,3	99,2	106,4	103,1
II	105,9	105,6	95,1	109,6	106,0	104,7	104,8	...	104,1	111,1	109,0	108,1	99,5	106,1	103,5

26. ECONOMÍA INTERNACIONAL  
B) Precios y mercado de trabajo

26.14 Índices de valor unitario de exportaciones (a)

FMI Base 2010 = 100, USD

Total UE	Unión Europea									Canadá	Estados Unidos de América	Japón	Corea	Suiza
	Zona del euro	España	Alemania	Francia	Holanda	Italia	Reino Unido	Suecia						
1	2	3	4	5	6	7	8	9	10	11	12	13	14	
09 M	98,8	100,2	103,4	107,2	97,8	98,5	99,0	94,6	95,5	87,5	95,4	96,2	102,6	96,1
10 M	100,0	100,0	100,0	100,0	100,0	100,0	100,0	100,0	100,0	100,0	100,0	100,0	100,0	100,0
11 M	109,4	110,5	110,0	108,2	104,3	110,3	112,4	111,9	111,0	110,6	108,1	107,5	100,2	111,0
12 M	103,7	106,1	103,7	103,8	105,6	104,1	108,7	110,1	105,2	107,7	108,4	105,3	97,9	106,8
13 M	104,0	109,1	107,0	106,3	105,2	106,7	113,5	110,2	104,3	106,5	108,0	96,2	93,7	107,6
14 M	102,0	109,6	105,9	107,8	114,8	104,6	115,0	112,1	102,1	104,3	107,4	91,5	88,1	110,8
14 Abr	104,1	112,6	109,4	110,1	115,6	108,3	117,5	115,6	104,9	105,3	108,4	93,2	88,2	114,7
May	104,1	112,5	109,7	109,2	115,7	108,6	117,8	116,0	106,5	105,0	108,6	93,2	86,8	114,4
Jun	104,5	112,4	107,9	109,8	115,9	106,0	118,0	116,9	104,6	105,5	108,0	92,8	86,7	111,9
Jul	103,0	112,1	107,9	111,8	115,9	106,3	118,6	113,8	102,6	106,8	108,1	92,1	87,0	110,6
Ago	101,8	110,5	104,4	108,3	115,4	104,5	116,0	113,8	103,0	105,6	107,5	92,7	87,1	112,7
Sep	100,8	107,4	104,6	106,0	115,8	101,4	112,3	110,2	99,1	104,2	107,1	90,8	86,9	107,6
Oct	98,1	105,4	101,8	103,9	115,8	99,9	110,7	107,0	97,6	103,1	106,2	89,8	87,5	108,1
Nov	97,7	103,8	99,9	101,8	115,2	97,4	109,4	106,1	94,9	100,2	105,2	87,3	88,6	107,4
Dic	97,1	102,1	98,3	102,3	114,6	93,5	106,8	102,6	91,4	98,0	104,2	85,6	86,3	105,0
15 Ene	92,1	96,4	92,3	93,1	114,7	86,4	101,1	97,9	86,8	92,6	102,4	83,9	82,6	108,0
Feb	91,3	95,5	91,1	92,8	115,6	87,1	99,4	97,5	85,5	89,6	102,3	83,0	83,7	106,8
Mar	90,0	92,2	87,7	89,9	116,0	83,2	95,8	96,0	84,3	87,0	102,3	82,3	84,5	101,6
Abr	89,7	92,6	85,3	90,6	116,3	82,6	95,1	96,4	83,0	86,6	101,6	82,4	82,9	101,3
May	90,3	96,2	91,7	92,8	115,7	86,1	99,0	99,2	86,8	88,2	102,1	82,5	83,8	103,5
Jun	90,1	96,6	90,3	94,5	115,9	85,1	99,5	99,2	86,5	89,5	101,8	81,6	84,8	104,0
Jul	...	94,2	89,4	92,6	115,7	84,5	97,8	96,3	82,5	87,4	101,4	80,8	85,2	102,8
Ago	...	...	...	...	114,3	83,3	...	94,5	...	85,5	99,9	80,1	85,8	103,4
Sep	...	...	...	...	...	...	...	...	...	...	99,2	...	...	...

(a) Excepto para Francia y Corea, precios de exportación.

26. ECONOMÍA INTERNACIONAL  
B) Precios y mercado de trabajo

26.15 Índices armonizados de precios de consumo (a)

EUROSTAT

Base media 2010 = 100

		Total UE	Zona del euro	Unión Europea															
				España	Alemania	Austria	Bélgica	Dinamarca	Finlandia	Francia	Grecia	Holanda	Irlanda	Italia	Polonia	Portugal	Reino Unido	Rep. Checa	Suecia
		1	2	3	4	5	6	7	8	9	10	11	12	13	14	15	16	17	18
09	M	98,0	98,4	98,0	98,9	98,3	97,7	97,9	98,3	98,3	95,5	99,1	101,6	98,4	97,4	98,6	96,8	98,8	98,1
10	M	100,0	100,0	100,0	100,0	100,0	100,0	100,0	100,0	100,0	100,0	100,0	100,0	100,0	100,0	100,0	100,0	100,0	100,0
11	M	103,1	102,7	103,1	102,5	103,6	103,4	102,7	103,3	102,3	103,1	102,5	101,2	102,9	103,9	103,6	104,5	102,1	101,4
12	M	105,8	105,3	105,6	104,7	106,2	106,1	105,1	106,6	104,6	104,2	105,4	103,1	106,3	107,7	106,4	107,4	105,7	102,3
13	M	107,4	106,7	107,2	106,3	108,5	107,3	105,6	109,0	105,6	103,3	108,1	103,7	107,7	108,6	106,9	110,2	107,2	102,8
14	M	108,0	107,2	107,0	107,2	110,0	107,9	106,0	110,3	106,2	101,9	108,4	104,0	107,9	108,7	106,7	111,8	107,7	103,0
14	May	108,3	107,5	107,9	106,8	110,3	108,1	106,2	110,1	106,6	102,5	108,9	104,2	108,8	109,0	107,3	111,8	107,7	103,1
	Jun	108,4	107,6	107,9	107,3	110,3	108,3	106,1	110,2	106,5	103,0	108,6	104,4	108,9	109,0	107,3	112,1	107,7	103,3
	Jul	107,8	106,9	106,2	107,5	109,6	106,9	106,0	110,0	106,1	102,0	108,9	104,3	106,6	108,9	106,7	111,6	108,0	103,0
	Ago	108,0	107,0	106,3	107,5	109,6	108,4	105,8	110,2	106,6	100,9	108,8	104,6	106,5	108,5	106,6	112,1	107,9	103,0
	Sep	108,3	107,5	107,4	107,5	110,6	108,0	106,1	110,9	106,2	102,5	108,8	104,3	108,4	108,4	107,2	112,2	107,7	103,2
	Oct	108,3	107,4	107,5	107,2	110,6	108,0	106,2	110,7	106,2	101,6	108,6	104,0	108,8	108,4	107,2	112,3	107,8	103,3
	Nov	108,0	107,2	107,2	107,2	110,8	107,8	106,0	110,5	106,1	100,9	107,8	103,7	108,5	108,2	106,8	112,0	107,4	103,2
	Dic	107,9	107,1	106,5	107,3	110,8	107,8	105,7	110,4	106,1	100,3	107,6	103,3	108,5	108,0	106,8	112,0	107,4	103,5
15	Ene	106,6	105,5	104,2	105,9	109,2	105,5	105,1	109,5	104,9	99,1	106,3	102,6	105,8	107,6	105,2	111,0	107,4	102,4
	Feb	107,1	106,2	104,4	107,0	109,5	108,1	106,0	109,9	105,7	98,9	107,1	103,2	106,1	107,6	105,2	111,3	107,4	103,2
	Mar	108,1	107,4	106,5	107,5	111,1	108,4	106,5	110,3	106,5	100,8	108,5	103,9	108,4	107,8	107,3	111,5	107,7	103,3
	Abr	108,4	107,6	107,2	107,4	111,2	108,7	106,7	110,3	106,7	101,2	109,4	103,8	108,8	108,2	107,7	111,8	108,1	103,5
	May	108,6	107,9	107,7	107,5	111,4	109,1	106,7	110,2	106,9	101,0	109,7	104,4	109,0	108,3	108,3	112,0	108,5	104,0
	Jun	108,5	107,8	107,9	107,3	111,4	109,2	106,6	110,2	106,9	101,9	109,1	104,8	109,2	108,4	108,1	112,0	108,7	103,7
	Jul	108,0	107,2	106,2	107,6	110,8	107,8	106,5	109,9	106,3	100,7	109,8	104,5	107,0	108,3	107,4	111,8	108,4	103,8
	Ago	108,0	107,2	105,8	107,6	110,6	109,2	106,1	110,0	106,7	100,5	109,3	104,8	106,9	108,1	107,3	112,2	108,1	103,7
	Sep	108,1	107,4	106,2	107,3	111,2	109,0	106,4	110,1	106,3	101,7	109,1	104,3	108,6	107,7	108,1	112,0	108,0	104,2
	Oct	...	...	106,5	...	...	...	...	...	...	...	...	...	...	...	...	...	...	...

(a) Véase también el cuadro 2.8.

26. ECONOMÍA INTERNACIONAL  
C) Tipos de interés y rentabilidades

26.21 Tipos de interés interbancarios a tres meses en mercados nacionales

Medias de cifras diarias

Porcentajes

		Unión Europea					Brasil	Canadá	China	Corea	Estados Unidos de América	India	Japón	Méjico	Rusia	Suiza
		OCDE	Zona del Euro	Polonia	Reino Unido	Suecia										
		1	2	3	4	5	6	7	8	9	10	11	12	13	14	15
09	M	0,97	1,22	4,18	1,21	0,78	8,97	0,63	1,71	0,26	0,83	3,61	0,27	6,12	10,92	0,39
10	M	0,79	0,81	3,73	0,70	0,80	10,13	0,81	1,76	1,62	0,40	5,26	0,11	4,00	3,72	0,19
11	M	1,02	1,39	4,33	0,87	2,33	11,66	1,16	2,88	2,49	0,32	7,92	0,12	3,41	4,49	0,16
12	M	0,76	0,57	4,59	0,83	1,87	8,25	1,18	2,84	2,54	0,34	8,33	0,08	3,70	6,34	-0,06
13	M	0,53	0,22	2,75	0,51	1,05	8,39	1,10	2,60	2,24	0,28	8,54	0,06	3,29	6,39	-0,14
14	M	0,47	0,21	2,32	0,54	0,50	10,96	1,06	2,57	1,96	0,22	8,58	0,07	2,69	9,48	-0,13
14	May	0,51	0,32	2,51	0,53	0,76	10,87	1,02	2,60	1,98	0,20	8,66	0,06	3,05	9,14	-0,16
	Jun	0,48	0,24	2,51	0,54	0,70	10,81	1,08	2,60	1,83	0,23	8,48	0,06	2,64	9,07	-0,11
	Jul	0,46	0,21	2,51	0,56	0,35	10,78	1,09	2,60	1,85	0,23	8,51	0,07	2,72	8,91	-0,10
	Ago	0,49	0,19	2,53	0,56	0,34	10,82	1,09	2,60	1,93	0,28	8,58	0,07	2,58	9,15	-0,07
	Sep	0,44	0,10	2,23	0,56	0,33	10,84	1,10	2,60	1,98	0,25	8,54	0,06	2,50	9,25	-0,13
	Oct	0,41	0,08	1,85	0,56	0,25	11,03	1,10	2,60	1,63	0,22	8,40	0,06	2,41	9,79	-0,11
	Nov	0,41	0,08	1,87	0,56	0,12	11,53	1,09	2,53	1,65	0,20	8,25	0,06	2,27	11,46	-0,13
	Dic	0,43	0,08	1,88	0,56	0,10	11,98	1,07	2,35	1,81	0,27	8,23	0,06	2,25	16,76	-0,25
15	Ene	0,42	0,06	1,80	0,56	0,05	12,27	0,99	2,35	1,82	0,32	8,18	0,06	2,58	18,69	-1,02
	Feb	0,39	0,05	1,73	0,56	0,16	12,52	0,78	2,35	1,62	0,31	8,27	0,06	2,53	15,67	-1,42
	Mar	0,40	0,03	1,55	0,56	0,16	12,93	0,85	2,10	1,46	0,33	8,23	0,06	2,78	15,43	-1,03
	Abr	0,40	0,00	1,54	0,57	0,21	13,12	0,86	2,10	1,41	0,35	7,83	0,06	2,73	13,03	-1,09
	May	0,35	-0,01	1,50	0,57	0,30	13,53	0,89	1,91	1,29	0,23	7,86	0,06	2,74	12,01	-1,05
	Jun	0,37	-0,01	1,44	0,57	0,32	13,88	0,89	1,83	1,24	0,30	7,63	0,06	2,78	11,37	-1,00
	Jul	0,39	-0,02	1,44	0,58	0,35	14,05	0,71	1,60	1,35	0,34	7,47	0,06	2,94	10,68	-0,96
	Ago	0,42	-0,03	1,51	0,59	0,38	14,22	0,54	1,55	1,48	0,41	7,37	0,06	3,14	11,14	-0,86
	Sep	0,42	-0,04	1,51	0,59	0,40	14,45	0,57	1,35	1,16	0,45	7,36	0,06	3,07	10,59	-0,88
	Oct	-0,00	-	-	0,58	-	-	-	-	-	-	-	-	-	-	-

26. ECONOMÍA INTERNACIONAL  
C) Tipos de interés y rentabilidades

26.22 Rendimientos de la deuda pública a tres años  
en mercados nacionales

		Medias de cifras diarias										Porcentajes				
		Unión Europea					Brasil	Canadá	China	Corea	Estados Unidos de América	India	Japón	Méjico	Rusia	Suiza
OCDE		Zona del Euro	Polonia	Reino Unido	Suecia											
		1	2	3	4	5	6	7	8	9	10	11	12	13	14	15
09	M	1,65	2,09	...	1,94	2,00	11,47	1,74	2,02	2,12	1,45	5,99	0,50	6,75	11,86	0,93
10	M	1,54	2,16	4,88	1,43	1,90	12,14	1,87	2,48	2,24	1,10	6,92	0,23	5,83	6,37	0,60
11	M	1,91	4,89	5,03	1,19	2,10	12,28	1,60	3,40	2,80	0,75	8,16	0,26	6,44	6,70	0,46
12	M	1,00	2,85	4,36	0,39	1,06	9,07	1,20	2,89	2,42	0,38	8,06	0,14	5,22	7,19	-0,06
13	M	0,90	1,23	3,51	0,58	1,31	10,36	1,25	3,52	2,56	0,54	8,12	0,13	3,65	6,44	0,04
14	M	0,88	0,56	2,63	1,05	0,70	12,13	1,18	3,80	2,33	0,89	8,47	0,09	3,64	9,27	-0,00
14	Abr	0,93	0,72	3,15	1,09	1,03	12,31	1,23	3,94	2,46	0,88	8,71	0,12	3,39	8,43	0,05
	May	0,88	0,68	2,95	1,11	0,88	12,01	1,16	3,91	2,31	0,83	8,57	0,11	3,64	8,69	0,02
	Jun	0,89	0,55	2,69	1,20	0,78	11,59	1,18	3,73	2,73	0,90	8,37	0,10	3,55	8,30	-0,00
	Jul	0,90	0,43	2,55	1,25	0,57	11,42	1,15	3,88	2,46	0,96	8,39	0,09	3,80	8,70	0,01
	Ago	0,86	0,36	2,48	1,16	0,48	11,61	1,11	3,94	2,35	0,92	8,50	0,10	3,72	9,53	0,04
	Sep	0,89	0,30	2,16	1,29	0,40	11,80	1,29	3,94	2,12	1,04	8,44	0,09	3,71	9,55	0,00
	Oct	0,80	0,36	1,92	1,05	0,24	12,12	1,15	3,66	1,86	0,87	8,34	0,06	3,49	9,86	-0,00
	Nov	0,81	0,37	1,88	0,94	0,14	12,56	1,14	3,33	1,66	0,96	8,20	0,04	3,19	10,49	-0,11
	Dic	0,85	0,31	1,96	0,79	0,17	12,64	1,08	3,42	2,11	1,04	8,01	0,00	3,61	14,38	-0,16
15	Ene	0,76	0,21	1,70	0,61	0,15	12,37	0,81	3,27	1,96	0,91	7,84	0,00	3,82	15,99	-0,60
	Feb	0,77	0,13	1,74	0,67	-0,04	12,77	0,44	3,15	1,89	0,98	7,77	0,05	3,79	13,74	-0,78
	Mar	0,70	0,05	1,80	0,91	-0,03	13,28	0,53	3,26	1,67	1,01	7,82	0,04	3,81	13,33	-0,73
	Abr	0,60	0,02	1,78	0,84	-0,16	13,02	0,57	3,29	1,47	0,86	7,79	0,02	3,36	11,66	-0,81
	May	0,69	0,07	1,99	0,98	-0,01	13,10	0,71	3,00	1,53	0,97	7,87	0,01	3,12	10,80	-0,74
	Jun	0,77	0,17	2,25	1,00	0,10	13,30	0,62	2,84	1,75	1,06	7,89	0,02	4,02	11,16	-0,83
	Jul	0,75	0,10	2,13	1,04	-0,10	13,07	0,43	2,88	1,72	1,04	7,88	0,03	4,59	10,94	-0,84
	Ago	0,71	0,05	2,03	0,95	-0,21	13,70	0,42	2,89	1,63	1,02	7,85	0,02	4,46	11,39	-0,79
	Sep	0,70	0,06	2,05	0,84	-0,20	15,40	0,52	2,93	1,49	1,02	7,75	0,03	4,16	11,57	-0,75

26. ECONOMÍA INTERNACIONAL  
C) Tipos de interés y rentabilidades

26.23 Rendimientos de la deuda pública a tres años  
en mercados nacionales

		Medias de cifras diarias										Porcentajes	
		Países de la zona euro											
		España	Alemania	Austria	Bélgica	Eslovaquia	Finlandia	Francia	Grecia	Holanda	Irlanda	Italia	Portugal
		1	2	3	4	5	6	7	8	9	10	11	12
09	M	2,23	1,75	1,98	2,00	...	2,26	1,87	3,24	2,00	2,86	2,31	2,31
10	M	2,64	1,12	1,60	1,58	2,11	1,21	1,22	9,64	1,19	3,77	2,30	3,59
11	M	3,97	1,31	1,90	2,88	2,54	1,52	1,70	39,03	1,49	10,52	4,20	12,68
12	M	3,98	0,19	0,70	1,11	0,73	0,41	0,65	...	0,41	4,56	3,61	10,08
13	M	2,53	0,25	0,42	0,52	0,81	0,29	0,48	...	0,38	1,87	2,21	4,60
14	M	0,92	0,10	0,18	0,23	0,47	0,19	0,22	5,38	0,19	0,68	1,00	1,52
14	Abr	1,06	0,26	0,30	0,44	0,56	0,39	0,39	...	0,37	0,85	1,19	1,45
	May	1,05	0,15	0,21	0,34	0,46	0,27	0,27	...	0,27	0,80	1,19	1,42
	Jun	0,85	0,11	0,24	0,22	0,39	0,19	0,17	...	0,19	0,56	0,97	1,22
	Jul	0,67	0,07	0,18	0,15	0,48	0,14	0,15	3,45	0,12	0,43	0,80	1,20
	Ago	0,58	0,02	0,13	0,10	0,40	0,11	0,14	3,60	0,07	0,36	0,71	1,33
	Sep	0,52	-0,02	0,06	0,03	0,26	0,06	0,06	3,49	0,01	0,22	0,63	1,13
	Oct	0,61	-0,04	0,03	0,04	0,29	0,04	0,06	5,37	0,03	0,30	0,77	1,15
	Nov	0,67	-0,02	0,03	0,03	0,31	0,02	0,04	6,93	0,04	0,36	0,74	1,18
	Dic	0,66	-0,03	0,01	0,02	0,29	0,01	0,02	9,44	0,03	0,30	0,74	1,04
15	Ene	0,53	-0,12	-0,04	-0,03	0,25	-0,06	-0,03	12,79	-0,04	0,32	0,59	0,90
	Feb	0,44	-0,19	-0,10	-0,06	0,22	-0,11	-0,08	17,83	-0,09	0,21	0,44	0,71
	Mar	0,25	-0,20	-0,12	-0,10	0,15	-0,10	-0,11	...	-0,12	0,06	0,30	0,51
	Abr	0,21	-0,23	-0,14	-0,14	0,13	-0,14	-0,13	...	-0,16	-0,01	0,29	0,40
	May	0,29	-0,15	0,01	-0,08	0,23	-0,03	-0,07	-	-0,08	0,13	0,33	0,39
	Jun	0,54	-0,12	0,03	-0,04	0,31	-0,00	-0,05	...	-0,05	0,25	0,52	0,59
	Jul	0,48	-0,17	-0,06	-0,12	0,20	-0,06	-0,08	...	-0,12	0,16	0,44	0,76
	Ago	0,39	-0,20	-0,10	-0,14	0,11	-0,10	-0,12	...	-0,14	0,04	0,28	0,59
	Sep	0,41	-0,17	-0,11	-0,14	0,09	-0,10	-0,11	...	-0,13	0,02	0,31	0,58

26. ECONOMÍA INTERNACIONAL  
C) Tipos de interés y rentabilidades

26.24 Rendimientos de la deuda pública a largo plazo (a)

Banco Central Europeo y Reuters

Porcentajes

	OCDE	Unión Europea				Brasil	Canadá	China	Corea	Estados Unidos de América	India	Japón	Méjico	Rusia	Suiza	
		Zona del Euro	Polonia	Reino Unido	Suecia											
	1	2	3	4	5	6	7	8	9	10	11	12	13	14	15	
09	M	3,26	4,03	...	3,36	3,25	12,57	3,26	3,34	2,50	3,26	6,85	1,35	6,16	11,51	2,16
10	M	3,15	3,79	5,78	3,36	2,89	12,13	3,27	3,47	2,49	3,23	7,85	1,18	5,41	7,45	1,67
11	M	3,16	4,31	5,98	2,87	2,61	12,11	2,81	3,89	2,58	2,80	8,33	1,13	6,43	8,19	1,47
12	M	2,36	3,05	5,02	1,74	1,59	10,23	1,89	3,47	2,43	1,80	8,28	0,86	5,54	7,87	0,61
13	M	2,44	3,01	4,03	2,03	2,12	10,86	2,28	3,83	3,05	2,35	8,14	0,72	5,26	7,18	0,88
14	M	2,26	2,28	3,51	2,14	1,72	12,35	2,25	4,18	3,09	2,55	8,59	0,55	5,67	9,38	0,68
14	Abr	2,48	2,61	4,09	2,30	2,06	12,60	2,47	4,45	3,50	2,72	8,93	0,62	5,78	9,11	0,89
	May	2,35	2,55	3,80	2,27	1,88	12,33	2,34	4,22	3,32	2,58	8,75	0,60	5,45	8,92	0,79
	Jun	2,31	2,28	3,54	2,35	1,80	12,10	2,31	4,07	3,18	2,60	8,64	0,59	5,39	8,48	0,72
	Jul	2,23	2,16	3,35	2,31	1,60	11,92	2,21	4,21	2,91	2,55	8,71	0,54	5,53	8,85	0,58
	Ago	2,11	1,99	3,25	2,12	1,53	11,80	2,08	4,27	2,90	2,43	8,69	0,51	5,51	9,47	0,46
	Sep	2,13	1,85	3,07	2,08	1,51	11,56	2,19	4,18	2,96	2,54	8,50	0,54	5,55	9,56	0,49
	Oct	1,97	1,69	2,74	1,82	1,30	11,90	2,02	3,89	2,73	2,30	8,38	0,49	5,47	9,79	0,45
	Nov	1,94	1,62	2,56	1,72	1,14	12,51	2,03	3,62	2,62	2,34	8,18	0,47	5,37	10,24	0,40
	Dic	1,80	1,45	2,57	1,52	1,01	12,39	1,86	3,70	2,59	2,21	7,93	0,39	5,61	12,87	0,30
15	Ene	1,56	1,27	2,25	1,21	0,78	12,10	1,56	3,56	2,29	1,90	7,77	0,27	5,35	14,39	0,06
	Feb	1,56	1,21	2,21	1,59	0,62	12,67	1,39	3,42	2,19	1,97	7,71	0,38	5,30	12,84	0,01
	Mar	1,56	0,96	2,34	1,59	0,58	13,09	1,42	3,51	2,23	2,04	7,76	0,38	5,54	12,91	-0,04
	Abr	1,49	0,85	2,38	1,65	0,34	12,66	1,41	3,57	2,14	1,93	7,79	0,33	5,33	11,17	-0,11
	May	1,80	1,34	2,85	1,94	0,75	12,57	1,77	3,46	2,43	2,21	7,90	0,41	5,43	10,62	0,06
	Jun	1,97	1,67	3,22	2,06	0,99	12,58	1,79	3,63	2,44	2,36	7,85	0,47	5,78	10,99	0,12
	Jul	1,88	1,53	3,03	2,03	0,81	12,73	1,60	3,53	2,43	2,34	7,82	0,44	5,88	10,91	0,04
	Ago	1,77	1,39	2,90	1,86	0,66	13,71	1,39	3,51	2,26	2,17	7,79	0,39	5,78	11,38	-0,15
	Sep	1,77	1,48	2,94	1,85	0,71	15,51	1,49	3,35	2,14	2,18	7,73	0,36	5,73	11,51	-0,08

Nota: Véase también el cuadro 2.8.

(a) Tipo de interés de los bonos a diez años, que es el tipo que se utilizó en el criterio de convergencia de tipos de interés.

26. ECONOMÍA INTERNACIONAL  
C) Tipos de interés y rentabilidades

26.25 Rendimientos de la deuda pública a largo plazo (a)

Banco Central Europeo y Reuters

Porcentajes

		Países de la zona euro												
		España (b)	Alemania	Austria	Bélgica	Eslovaquia	Finlandia	Francia	Grecia	Holanda	Irlanda	Italia	Luxemburgo	Portugal
	1	2	3	4	5	6	7	8	9	10	11	12	13	
09	M	3,98	3,22	3,94	3,90	...	3,74	3,65	5,17	3,69	5,23	4,31	4,23	4,21
10	M	4,25	2,74	3,23	3,46	3,90	3,01	3,12	9,09	2,99	5,74	4,04	3,17	5,40
11	M	5,44	2,61	3,32	4,23	4,23	3,01	3,32	15,75	2,99	9,60	5,42	2,92	10,24
12	M	5,85	1,50	2,37	3,00	...	1,89	2,54	22,50	1,93	6,17	5,49	1,82	10,55
13	M	4,56	1,57	2,01	2,41	2,60	1,86	2,20	10,05	1,96	3,79	4,32	1,85	6,29
14	M	2,72	1,16	1,49	1,71	1,75	1,45	1,67	6,93	1,45	2,37	2,89	1,34	3,75
14	Abr	3,11	1,46	1,77	2,16	...	1,84	2,03	6,20	1,85	2,90	3,23	1,71	3,82
	May	2,93	1,33	1,62	1,99	2,24	1,69	1,84	6,38	1,71	2,71	3,12	1,57	3,66
	Jun	2,72	1,26	1,65	1,83	2,12	1,57	1,71	5,93	1,60	2,44	2,92	1,44	3,50
	Jul	2,67	1,11	1,47	1,61	2,00	1,36	1,56	6,10	1,41	2,28	2,79	1,26	3,69
	Ago	2,41	0,95	1,28	1,40	1,88	1,18	1,41	6,09	1,20	2,02	2,63	1,08	3,47
	Sep	2,19	0,92	1,22	1,30	1,63	1,13	1,35	5,89	1,15	1,75	2,40	0,98	3,18
	Oct	2,12	0,79	1,10	1,18	1,44	1,01	1,26	7,26	1,03	1,74	2,42	0,87	3,21
	Nov	2,07	0,72	0,98	1,07	1,45	0,90	1,14	8,10	0,93	1,58	2,29	0,75	3,13
	Dic	1,78	0,59	0,81	0,91	1,27	0,89	0,92	8,42	0,78	1,31	1,99	0,65	2,81
15	Ene	1,54	0,39	0,54	0,73	0,97	0,62	0,67	9,48	0,52	1,22	1,70	0,47	2,49
	Feb	1,52	0,30	0,44	0,63	0,72	0,48	0,60	9,72	0,42	1,12	1,56	0,40	2,32
	Mar	1,23	0,23	0,37	0,49	0,61	0,39	0,51	10,52	0,33	0,80	1,29	0,16	1,74
	Abr	1,31	0,12	0,29	0,42	0,46	0,27	0,44	12,00	0,31	0,73	1,36	0,06	1,87
	May	1,78	0,56	0,73	0,86	0,87	0,72	0,89	10,95	0,75	1,25	1,81	0,42	2,41
	Jun	2,22	0,79	1,06	1,21	1,34	1,01	1,20	11,43	1,05	1,65	2,20	0,65	2,93
	Jul	2,10	0,71	1,08	1,15	1,26	0,95	1,11	...	0,99	1,47	2,04	0,56	2,74
	Ago	1,96	0,61	0,96	1,00	0,99	0,82	1,01	10,26	0,85	1,29	1,84	0,45	2,52
	Sep	2,02	0,65	0,97	1,01	0,98	0,90	1,00	8,54	0,87	1,31	1,92	0,43	2,59

Nota: Véase también el cuadro 2.8.

(a) Tipo de interés de los bonos a diez años, que es el tipo que se utilizó en el criterio de convergencia de tipos de interés.

(b) Véase también la columna 11 del cuadro 2.10.



APÉNDICE 1 BANCO DE ESPAÑA. BALANCE DE SITUACIÓN RESUMIDO

## BALANCE DE SITUACIÓN RESUMIDO DEL BANCO DE ESPAÑA

Balance de situación resumido del Banco de España, que se publica en cumplimiento de lo establecido en el artículo 29 del Reglamento interno del Banco de España, aprobado por Resolución de 28.3.2000 (BOE de 6.4.2000)

De conformidad con el sistema contable establecido en el Eurosistema en relación con la emisión de billetes de euro, el 8% del total de los billetes de euro en circulación se asigna al BCE con periodicidad mensual. La contrapartida de este ajuste se contabiliza (en las cuentas de los BCN) como un pasivo Intra-Eurosistema relacionado con la emisión de billetes. El 92% restante de los billetes de euro en circulación se asigna a los BCN también con periodicidad mensual, de modo que cada BCN muestra en su balance la parte de los billetes de euro emitidos que le corresponde de acuerdo con su participación en el capital desembolsado del BCE. La diferencia entre el valor de los billetes de euro asignados a cada BCN de acuerdo con el citado sistema contable y el valor de los billetes de euro puestos en circulación también se contabiliza (en las cuentas de los BCN) como un activo/pasivo Intra-Eurosistema relacionado con la emisión de billetes.



BALANCE DE SITUACIÓN RESUMIDO AL 31 DE OCTUBRE DE 2015

CONCEPTOS	EUROS
<b>ACTIVO</b>	
Oro y derechos en oro.	9.355.121.638,94
Activos en moneda extranjera frente a no residentes en la zona del euro.	40.083.609.463,24
Activos en moneda extranjera frente a residentes en la zona del euro.	3.267.688.839,00
Activos en euros frente a no residentes en la zona del euro.	306.305.814,10
Préstamos en euros concedidos a entidades de crédito de la zona del euro en relación con operaciones de política monetaria.	139.671.003.723,78
Otros activos en euros frente a entidades de crédito de la zona del euro.	2.107.311,88
Valores emitidos en euros por residentes en la zona del euro.	146.893.636.329,67
Créditos en euros a las Administraciones Públicas.	0,00
Cuentas Intra-Eurosistema.	89.157.326.126,63
Partidas en curso de liquidación.	205.037,48
Otros activos.	3.524.816.875,99
<b>TOTAL ACTIVO</b>	<b>432.261.821.160,71</b>
<b>PASIVO</b>	
Billetes en circulación.	121.761.159.150,00
Depósitos en euros mantenidos por entidades de crédito de la zona del euro en relación con operaciones de política monetaria.	18.225.454.752,06
Otros pasivos en euros con entidades de crédito de la zona del euro.	210.058.410,29
Certificados de deuda emitidos.	0,00
Depósitos en euros de otros residentes en la zona del euro.	27.990.279.994,72
Pasivos en euros con no residentes en la zona del euro.	114.439.126,22
Pasivos en moneda extranjera con residentes en la zona del euro.	1.308.684,94
Pasivos en moneda extranjera con no residentes en la zona del euro.	918.009,58
Contrapartida de los derechos especiales de giro asignados por el FMI.	3.585.135.872,31
Cuentas Intra-Eurosistema.	227.156.359.133,09
Partidas en curso de liquidación.	202.162.648,32
Otros pasivos.	3.273.937.007,04
Provisiones.	10.164.676.867,16
Cuentas de revalorización.	17.676.123.870,02
Capital y reservas.	1.899.807.634,96
<b>TOTAL PASIVO</b>	<b>432.261.821.160,71</b>



## APÉNDICE 2 ESQUEMAS DE SECTORIZACIÓN

## Esquema de sectorización 1

AGRUPACIONES INSTITUCIONALES UTILIZADAS EN LOS CUADROS DE ANÁLISIS MONETARIO EN EL CONTEXTO DE LA ZONA EURO		
<b>A. RESIDENTES EN ESPAÑA</b>		
<b>A.1. Instituciones financieras monetarias</b>	1. BANCO DE ESPAÑA (S.121)	
	2. OTRAS INSTITUCIONES FINANCIERAS MONETARIAS (S.122)	<ol style="list-style-type: none"> <li>1. Entidades de crédito               <ol style="list-style-type: none"> <li>1. Bancos</li> <li>2. Cajas de ahorros</li> <li>3. Cooperativas de crédito</li> <li>4. Instituto de Crédito Oficial</li> </ol> </li> <li>2. Establecimientos financieros de crédito</li> <li>3. Entidades de dinero electrónico</li> <li>4. Fondos del mercado monetario (FMM)</li> </ol>
<b>A.2. Administraciones públicas (S.13)</b>	1. ADMINISTRACIÓN CENTRAL (S.1311)	<ol style="list-style-type: none"> <li>1. Estado</li> <li>2. Organismos de la Administración central<sup>1</sup></li> </ol>
	2. COMUNIDADES AUTÓNOMAS (1) (S.1312)	
	3. CORPORACIONES LOCALES (1) (S.1313)	
	4. ADMINISTRACIONES DE SEGURIDAD SOCIAL (S.1314)	<ol style="list-style-type: none"> <li>1. Sistema de seguridad social</li> <li>2. Otras administraciones de seguridad social</li> </ol>
<b>A.3. Otros sectores residentes</b>	1. INSTITUCIONES FINANCIERAS NO MONETARIAS (S.123+S.124)	<ol style="list-style-type: none"> <li>1. Otros intermediarios financieros (S.123)               <ol style="list-style-type: none"> <li>1. Instituciones de inversión colectiva en valores mobiliarios (excepto FMM, vea se A.1.2.2)                   <ol style="list-style-type: none"> <li>a) Sociedades de inversión mobiliaria</li> <li>b) Fondos de inversión mobiliaria, excepto FMM</li> </ol> </li> <li>2. Instituciones de inversión colectiva en inmuebles                   <ol style="list-style-type: none"> <li>a) Sociedades de inversión inmobiliaria</li> <li>b) Fondos de inversión inmobiliaria</li> </ol> </li> <li>3. Sociedades de valores</li> <li>4. Fondos de titulación de activos</li> <li>5. Sociedades y Fondos de capital riesgo</li> <li>6. Holdings financieros</li> <li>7. Sociedades emisoras de participaciones preferentes y otros valores negociables</li> </ol> </li> <li>2. Auxiliares Financieros (S.124)               <ol style="list-style-type: none"> <li>1. Fondos de Garantía de Depósitos</li> <li>2. Sociedades Gestoras de Cartera y de otras instituciones financieras y de seguro</li> <li>3. Organismos rectores de los mercados oficiales</li> <li>4. Agencias de valores</li> <li>5. Agencias de calificación financiera</li> <li>6. Sociedades de tasación</li> <li>7. Fondos de regulación del mercado hipotecario</li> <li>8. Sociedades de garantías</li> <li>9. Comisión liquidadora de entidades aseguradoras (hasta su absorción por el Consorcio de Compensación de Seguros)</li> </ol> </li> </ol>

1. Incluye los organismos autónomos administrativos (excepto las unidades de la seguridad social), universidades y empresas que se consideran administraciones públicas. 2. Excepto Empresas de seguros y Fondos de pensiones.

### Esquema de sectorización 1 (continuación)

AGRUPACIONES INSTITUCIONALES UTILIZADAS EN LOS CUADROS DE ANÁLISIS MONETARIO EN EL CONTEXTO DE LA ZONA EURO		
<b>A.3. Otros sectores residentes (continuación)</b>		110. Establecimientos de cambio de moneda 111. Sociedades de compensación y liquidación de valores 112. Holdings que realizan actividades de auxiliares financieros
	2. EMPRESAS DE SEGUROS Y FONDOS DE PENSIONES (S.125)	1. Seguros privados 2. Entidades de previsión social 3. Consorcio de Compensación de Seguros 4. Fondos de pensiones
	3. SOCIEDADES NO FINANCIERAS (S.11)	
	4. HOGARES E INSTITUCIONES SIN FINES DE LUCRO (S.14+S.15)	
<b>A. RESIDENTES EN OTROS PAÍSES DE LA ZONA EURO</b>		
<b>B.1. Instituciones financieras monetarias (S.12)</b>	1. EUROSISTEMA (excepto Banco de España)	
	2. OTRAS INSTITUCIONES FINANCIERAS MONETARIAS	
<b>B.2. Administraciones Públicas (S.13)</b>	1. ADMINISTRACIÓN CENTRAL (S.1311)	
	2. OTRAS ADMINISTRACIONES PÚBLICAS	1. Administración regional (S.1312) 2. Administración local (S.1313) 3. Administraciones de seguridad social (S.1314)
<b>B.3. Otros sectores residentes</b>	1. INSTITUCIONES FINANCIERAS NO MONETARIAS (S123+S124)	
	2. EMPRESAS DE SEGUROS Y FONDOS DE PENSIONES (S.125)	
	3. SOCIEDADES NO FINANCIERAS (S.11)	
	4. HOGARES E INSTITUCIONES SIN FINES DE LUCRO (S.14+S.15)	
<b>B. RESTO DEL MUNDO</b>		
<b>C.1. Bancos</b>		
<b>C.2. Agencias no Bancarias</b>	1. ADMINISTRACIONES PÚBLICAS	
	2. OTROS RESIDENTES	
Por memoria		
<b>I. Instituciones financieras residentes en España (A.1+A.3.1+A.3.2)</b>		
<b>II. Instituciones financieras residentes en otros países de la zona del euro (B.1+B.3.1+B.3.2)</b>		

**NOTA GENERAL:** Los códigos que figuran detrás de las principales agrupaciones (S.12, S.13, ...) son los del Sistema Europeo de Cuentas 1995 (SEC95), aprobado por el Reglamento (CE) N° 2223/96 del Consejo, de 25 de junio de 1996. 3. Públicas y privadas. 4. ISFL al servicio de los hogares. 5. El Eurosistema está formado por el Banco Central Europeo y los bancos centrales nacionales de la zona del euro.

## Esquema de sectorización 2

AGRUPACIONES INSTITUCIONALES UTILIZADAS EN LOS ESTADOS DE SUPERVISIÓN (CAPÍTULO 4)		
<b>A. SECTORES RESIDENTES</b>		
<b>A.1. Sistema crediticio</b>	A.1.1. BANCO DE ESPAÑA	
	A.1.2. ENTIDADES DE DEPÓSITO	A.1.2.1. <i>Bancos</i> A.1.2.2. <i>Cajas de ahorros</i> A.1.2.3. <i>Cooperativas de crédito</i>
	A.1.3. INSTITUTO DE CRÉDITO OFICIAL	
<b>A.2. Administraciones Públicas</b>	A.2.1. ADMINISTRACIÓN CENTRAL	A.2.1.1. <i>Estado</i> A.2.1.2. <i>Organismos de la Administración Central</i>
	A.2.2. ADMINISTRACIONES TERRITORIALES	A.2.2.1. <i>Comunidades Autónomas y sus Organismos</i> A.2.2.2. <i>Corporaciones Locales y sus Organismos</i>
	A.2.3. ADMINISTRACIONES DE SEGURIDAD SOCIAL	
<b>A.3. Otros sectores Residentes</b>	A.3.1. OTROS INTERMEDIARIOS FINANCIEROS, INCLUIDOS EMPRESAS DE SEGUROS Y FONDOS DE PENSIONES	
	A.3.2. AUXILIARES FINANCIEROS	
	A.3.3. SOCIEDADES NO FINANCIERAS PÚBLICAS <sup>1</sup> Y PRIVADAS	
	A.3.4. PERSONAS FÍSICAS (HOGARES O FAMILIAS)	
	A.3.5. INSTITUCIONES PRIVADAS SIN FINES DE LUCRO	
<b>B. SECTOR EXTERIOR</b>		

1. Incluye, además, los organismos autónomos comerciales y similares.

### Esquema de sectorización 3

AGRUPACIONES INSTITUCIONALES UTILIZADAS EN LOS CUADROS DE CONTABILIDAD NACIONAL (INCLUIDAS CUENTAS FINANCIERAS DE LA ECONOMÍA ESPAÑOLA)		
<b>S.1. ECONOMÍA NACIONAL</b>		
<b>S.11. Sociedades no financieras</b>		
<b>S.12. Instituciones financieras</b>	S.121/S.123. INSTITUCIONES FINANCIERAS MONETARIAS	S.121. <i>Banco de España</i> S.122/123. <i>Otras instituciones financieras monetarias</i>
	S.124/S.129. INSTITUCIONES FINANCIERAS NO MONETARIAS	S.124. <i>Fondos de inversión no monetarios</i> S.125/127. <i>Otras instituciones financieras no monetarias, del cual:</i> S.125. <i>Otros intermediarios financieros</i> S.126. <i>Auxiliares financieros</i> S.127. <i>Instituciones financieras de ámbito limitado y prestamistas de dinero</i> S.128. <i>Empresas de seguros</i> S.129. <i>Fondos de pensiones</i>
<b>S.13. Administraciones Públicas</b>	S.1311. ADMINISTRACIÓN CENTRAL	
	S.1312. COMUNIDADES AUTÓNOMAS	
	S.1313. CORPORACIONES LOCALES	
	S.1314. ADMINISTRACIONES DE SEGURIDAD SOCIAL	
<b>S.14/S.15. Hogares e instituciones sin fines de lucro al servicio de los hogares</b>	S.14. HOGARES	
	S.15. INSTITUCIONES SIN FINES DE LUCRO AL SERVICIO DE LOS HOGARES	
<b>S.2. RESTO DEL MUNDO</b>		





## APÉNDICE 3 NOTAS METODOLÓGICAS

## NOTA METODOLÓGICA DEL CAPÍTULO 10

### EMPRESAS DE SEGUROS Y FONDOS DE PENSIONES

#### Introducción

De acuerdo con lo establecido en el SEC 95, el conjunto de Empresas de seguros y los fondos de pensiones constituyen en subsector dentro del sector de Instituciones financieras. La inclusión de estas entidades dentro del sector de Instituciones financieras se deba, fundamentalmente, a que el ejercicio de su actividad principal, que es la cobertura de riesgos, conlleva una importante labor de intermediación de recursos financieros desde unos sectores a otros. A lo largo de los últimos años, la actividad de este subsector ha ido creciendo significativamente, evolución que cabe atribuir no solo al aumento del deseo de la población de cubrir los distintos tipos de riesgos que ofrecen estas entidades, sino también a la utilización creciente de determinada gama de productos con una finalidad de ahorro.

En los siguientes epígrafes de esta nota se informa de los distintos grupos de agentes que integran este subsector (epígrafe 2), de las fuentes de información utilizadas y de la disponibilidad de datos (epígrafe3) y de la información concreta que contienen los diferentes cuadros que componen este capítulo (epígrafe 4).

#### Los agentes que integran el subsector

Este subsector comprende cuatro grupos de agentes diferentes: las Empresas de seguros privados, las Mutualidades de previsión social, el Consorcio de Compensación de Seguros y los Fondos de pensiones, todos ellos bajo la supervisión de la Dirección General de Seguros y Fondos de Pensiones (DGSFP).

- **Las Empresas de seguros privados** recogen la actividad de las sociedades anónimas –cuyo capital puede ser solo español, solo extranjero o mixto-, las mutuas de seguros privados, las delegaciones en España de empresas de seguros extranjeras y las empresas reaseguradoras residentes en España (1).
- **Las mutualidades de previsión social** son entidades privadas de carácter benéfico, creadas generalmente por determinados colectivos como una forma de apoyo corporativo (otorgan prestaciones de pequeña cuantía por fallecimiento, nacimiento, etc. Y conceden pequeños préstamos). Son entidades autónomas de los colectivos (empresas, asociaciones, etc.) en cuyo ámbito nacen y su es complementar las pensiones de la Seguridad Social. Sus recursos principales son las aportaciones directas de los asociados o de otras personas o entidades protectoras. Estas entidades pueden tener carácter voluntario u obligatorio (la afiliación de los asociados está vinculada de forma obligatoria a la pertenencia de estos a un colegio profesional, colectivo o empresa). En este grupo están incluidas las denominadas “Cajas de pensiones sustitutorias”, que existieron hasta 1984 en el sistema asegurador español. Estas cajas se constituían por determinados colectivos con la finalidad de actuar como sustitutorias del régimen de la Seguridad Social. Al establecer la disposición adicional quinta de la Ley de Presupuestos para 1984 el traspaso obligatorio de los colectivos cubiertos por estas cajas (tanto jubilados como empleados todavía en activo) a la Seguridad Social, estas entidades pasaron a desempeñar un papel complementario de la seguridad social, estatus que siguen manteniendo en la actualidad.
- **El Consorcio de Compensación de Seguros (CCS)** es una entidad de derecho público con personalidad jurídica propia, cuyo objeto es cubrir los riesgos extraordinarios sobre personas y bienes. Se financia fundamental mente con los recargos establecidos sobre las primas pagadas por los tomadores de cualquier tipo de seguro, con las ayudas y préstamos que recibe del Estado y con primas directas. Además, actúa como agente del Estado ante la Compañía Española de Crédito a la Exportación (CESCE), que es la empresa pública de seguros privados que gestiona, por cuenta del Estado, la cobertura de los riesgos políticos y de determinados riesgos comerciales de las exportaciones españolas. Esta última actividad del CCS no se incluye en las series, ya que se imputa directamente al Estado.
- **Los fondos de pensiones** son los Fondos creados al amparo de la Ley 8/1987, de 8 de junio. Son patrimonios separados e independientes de las entidades que los promueven, y carecen de personalidad jurídica. Estos patrimonios están integrados por los recursos afectos a las finalidades establecidas en los planes de pensiones adscritos. Su administración está encomendada a una entidad gestora y a un depositario, bajo la supervisión de una comisión de control. Estos Fondos se denominan usualmente “Fondos de pensiones autónomos” o externos, en contraposición a los “Fondos de pensiones no autónomos” o internos, que son los constituidos por determinadas entidades de crédito y sociedades no financieras mediante dotaciones a fondos de provisión o reservas internas. Los Fondos internos figuran dentro del balance de los sectores o subsectores que los han constituido (Otras instituciones financieras y Sociedades no financieras) y representan un pasivo frente a los trabajadores (Hogares) con derechos sobre los mismos. Normalmente, en el activo del balance no figura ninguna adscripción diferenciada de activos para cubrir los citados derechos pasivos.

#### Fuentes y disponibilidad de información

- **Empresas de seguros privados**  
La fuente principal de datos son los balances anuales y otras informaciones complementarias que las empresas de seguros remiten a la DGSFP y que esta publica anualmente en sus memorias. Los datos anuales, para el total de esta agrupación, están disponibles desde 1962, y corresponden a tres planes contables distintos (1962-1982, 1983-1997 y 1998 en adelante). En consecuencia, la elaboración de las series históricas ha requerido la realización de los correspondientes enlaces por parte del Banco de España, Este ejercicio se ha realizado adaptando la información de los dos planes anteriores al de 1998, sin que se hayan producido rupturas en las series que merezca la pena resaltarse. Por un lado, las diferencias atribuibles a la distinta cobertura, según los años, señalada en

la nota a pie de página núm. 1, eran pequeñas en el momento de realizarse dicho enlace y, por otro lado, las restantes diferencias por cambio de plan contable fueron, asimismo, reducidas. Además, para una muestra de entidades cuyas provisiones técnicas de seguros suponen el 98% del total, aproximadamente, se dispone de información trimestral desde 1986, aunque son algunas limitaciones. Concretamente, esta información trimestral no incluye datos de las entidades reaseguradoras y no se dispone de datos para los trimestres de 1990 y para los tres primeros de 1998, por lo que estos trimestres figuran como no disponibles en las series históricas.

– **Mutualidades de previsión social**

Se dispone de información desde 1970, con distinto contenido y a partir de las siguientes fuentes:

- Para el período 1970-1984 los datos provienen de los balances individuales de las propias entidades y de información parcial y heterogénea del Ministerio de Trabajo y Seguridad Social (del que dependieron hasta 1984) y del Ministerio de Economía. A partir de estos datos, el Banco de España ha estimado las correspondientes series.
- Para el período 1985-1997, inclusive, se dispone de datos de las memorias estadísticas anuales de la DGSFP que integran la información correspondiente a las mutualidades de ámbito nacional, bajo la supervisión de dicha Dirección General, y la información de las entidades bajo supervisión de las Comunidades Autónomas, tras el traspaso de las competencias en esta materia.
- Para 1998 las series recogen únicamente los datos de las Mutualidades de previsión social de ámbito nacional, procedentes de las memorias trimestrales de la DGSFP, y de las entidades de Cataluña y del País Vasco, información proporcionada directamente por la Generalidad de Cataluña y del Gobierno Vasco.
- Desde 1999 las series son estimaciones del Banco de España a partir de los datos de las memorias de la Confederación Española de Mutualidades. Estas estimaciones se sustituirán por los datos oficiales a medida que se vaya disponiendo de los mismos.

– **Consorcio de Compensación de Seguros**

Para el período 1970- 1982 la disponibilidad de datos es parcial y procede de diversas fuentes, principalmente de los tres organismos que en 1982 se refundieron constituyendo el actual CCS: el propio CCS, el Fondo Nacional de Garantía y el Seguro Obligatorio de Viajeros. A partir de esta información, el Banco de España ha estimado las correspondientes series históricas. Desde 1983 los datos provienen de las memorias anuales del propio Consorcio.

– **Fondos de pensiones externos**

Se dispone de datos desde que estos Fondos comenzaron a constituirse, en el año 1998. La fuente de los mismos son las memorias estadísticas anuales que publica la DGSFP.

### **Información que contienen los diferentes cuadros del capítulo**

Los cuadros recogen, en forma de series históricas, la información contable- administrativa procedente de la DGSFP, las Comunidades Autónomas que suministran datos y el CCS. El cuadro 10.1 tiene por finalidad proporcionar una visión global de la importancia relativa de cada uno de los cuatro grupos de entidades que integran el subsector a través del total de su balance y de la partida más relevante del mismo: las provisiones técnicas y los fondos propios, en el caso de los fondos de pensiones. A continuación, los cuadros 10.2 a 10.6 proporcionan determinados detalles del activo y del pasivo del balance del total del subsector (cuadro 10.2) y de cada uno de los grupos de agentes que lo componen (cuadros 10.3 a 10.6). La estructura de todos estos cuadros es idéntica, por lo que ha sido preciso realizar alguna adaptación, de carácter menor, al formato de balance que cada grupo de agentes remite a la DGSFP.

### **Notas**

- Hasta 1997 (inclusive), las series anuales que se presentan incluyen la actividad en España de las empresas residentes en España (es decir, tanto las de nacionalidad española como las sucursales de entidades extranjeras); desde entonces no se incluye la información del negocio asegurador realizado en España por sucursales con sede social en otros países de la UE, dado que, en el marco jurídico vigente, no se prevé la remisión de datos por parte de estas sucursales. En cuanto a las series trimestrales, a partir del primer trimestre de 1996 recogen la actividad tanto en España como en el extranjero de las entidades de nacionalidad española. Además, a partir de 1998, al igual que las series anuales y por el mismo motivo estas series no incluyen la actividad en España de las sucursales de entidades con sede social en otros países de la UE.

## NOTA METODOLÓGICA

### LA DEUDA DE LAS ADMINISTRACIONES PÚBLICAS (AAPP) ELABORADA SEGÚN LA METODOLOGÍA DEL PROTOCOLO DE DÉFICIT EXCESIVO (PDE)

#### Introducción

Entre las funciones que el Banco de España tiene atribuidas por la legislación española y, en concreto, por la Ley de Autonomía del Banco de España y por los sucesivos Planes Estadísticos Nacionales aparece, de forma destacada, la elaboración de un conjunto de estadísticas, entre las que se incluye la deuda pública según el Protocolo de Déficit Excesivo (PDE). Así, el Banco de España publica en Internet regularmente información trimestral sobre la deuda pública en su Boletín Estadístico y, mensual, en los Indicadores económicos.

Esta nota describe la metodología utilizada en la elaboración de la deuda PDE. En el apartado que sigue a esta introducción, se exponen los diferentes conceptos de deuda o endeudamiento que suelen manejarse, dependiendo del contexto al que estén referidos. Seguidamente, en el apartado segundo, se proporciona una descripción de la metodología aplicada. Finalmente, el apartado tercero detalla la información que publica el Banco de España.

#### Distintos conceptos de endeudamiento

En el marco de la actividad económica de cualquier agente, los gastos (incluida la adquisición neta de activos financieros) que no se financian con los ingresos corrientes y de capital deben financiarse mediante la contracción neta de pasivos. Esta generación de pasivos se suele denominar deuda o endeudamiento; no obstante, es necesario distinguir entre la contracción de pasivos en un período de tiempo (flujos) y el saldo en circulación de estos pasivos en un momento determinado (saldos). Por ello, formalmente se denomina variación neta de pasivos a los flujos (operaciones del período), y deuda o endeudamiento o pasivos en circulación, a los saldos. Dentro de esta definición general de endeudamiento se inscriben distintos conceptos, delimitados por los instrumentos incluidos y por los métodos de valoración de éstos, y que, por tanto, deben ser contemplados junto a la propia definición general. En este epígrafe se describe la diferente cobertura de los principales conceptos de endeudamiento que se utilizan frecuentemente y se facilita, mediante el esquema 1, una comparación entre ellos.

##### 1. Pasivos totales

Es el concepto de endeudamiento más amplio posible, y es el reflejado en las Cuentas Financieras de la Economía Española (CFEE), publicación trimestral del Banco de España con un elevado grado de detalle (<http://www.bde.es/webbde/es/estadis/ccff/ccff.html>). En su capítulo 2 se presentan las operaciones financieras (flujos) y los activos financieros y pasivos (saldos) para todos los sectores y subsectores en los que se ha clasificado la economía, entre ellos las AAPP. Así, en este caso concreto, las CFEE informan sobre la actividad financiera de estas Administraciones de una forma completa, coherente e integrada con el resto de los sectores y subsectores de la economía y con las operaciones no financieras de las propias AAPP; por tanto, sirven como marco de referencia global para analizar la actividad financiera de éstas en su conjunto. El concepto de endeudamiento que proporciona esta publicación es el más amplio posible, porque comprende la totalidad de los pasivos contraídos por las AAPP, independientemente de su naturaleza (emisión de moneda, valores representativos de deuda, participaciones en el capital y en fondos de inversión, préstamos no comerciales, a corto y a largo plazo, en euros y en monedas distintas del euro, créditos comerciales y otras obligaciones pendientes de pago). En cuanto a la valoración de los pasivos incluidos en este concepto, se sigue la metodología que establece el Sistema Europeo de Cuentas Económicas Integradas de 2010 (SEC 2010) descrita en la nota metodológica de las CFEE que se difunde en la página web del Banco de España (<http://www.bde.es/webbde/SES/Secciones/Publicaciones/PublicacionesSerias/NotasEstadisticas/07/Fic/nest05.pdf>) y que se caracteriza por utilizar los valores de mercado en la valoración de los saldos y flujos de los pasivos materializados en valores representativos de deuda.

La variación de este endeudamiento se explica por: a) La necesidad neta de financiación, es decir, los gastos no financieros menos los ingresos no financieros, según el criterio de la Contabilidad Nacional, que, a su vez, debe seguir las normas del SEC 2010; b) El incremento neto de activos financieros y, c) Los ajustes por cambios de valoración (que se producen, por ejemplo, en el caso de los valores representativos de deuda y los pasivos en monedas distintas del euro).

##### 2. Deuda elaborada según el PDE

Este concepto de endeudamiento no es tan amplio como el anterior. El Banco de España publica un detalle pormenorizado de este concepto de deuda sobre cada uno de los subsectores que componen las AAPP y se difunde con un menor desfase temporal que las CFEE. Asimismo, proporciona un detalle por instrumentos muy completo ya que distingue:

- Efectivo y depósitos (emisión de moneda metálica)
- Valores representativos de deuda, tanto en euros como en monedas distintas del euro por plazos en origen:
  - a corto plazo
  - a medio y largo plazo
- Préstamos
  - a) Créditos concedidos por entidades de crédito residentes, tanto en euros como en monedas distintas del euro, por plazos en origen.
    - a corto plazo (igual o inferior a 12 meses)
    - a medio y largo plazo (superior a 12 meses)
  - b) Créditos concedidos por no residentes, tanto en euros como en monedas distintas del euro (Resto del mundo)

- c) Préstamos Imputados por Asociaciones Público Privadas y otros métodos de financiación de infraestructuras<sup>1</sup>.
- d) Operaciones de Factoring sin recurso<sup>2</sup>.

El concepto de “Deuda elaborada según el PDE” se diferencia principalmente del concepto de “Pasivos totales” en que no incluye los pasivos de las AAPP en poder de otras AAPP ni los créditos comerciales y otras cuentas pendientes de pago. Además, en cuanto a los métodos de valoración, los valores representativos de deuda se computan por su valor nominal en la deuda elaborada según el PDE (véase el apartado 3 del punto siguiente).

**Esquema 1**  
**Administraciones Públicas: diferentes conceptos de endeudamiento**  
**Estructura porcentual a 31.12.2014**

Instrumentos		Pasivos totales	Deuda elaborada según el PDE
Efectivo y depósitos		0,3%	0,3 %
Valores representativos de deuda	Valores en poder de AAPP	3,2%	
	Resto de valores (corto, medio y largo plazo)	63,0%	63,0%
Créditos no comerciales a largo plazo en poder de AAPP		14,2%	
Otros créditos no comerciales a largo plazo		12,6%	12,5%
Créditos no comerciales a corto plazo		0,7%	0,7%
Créditos comerciales y otros pasivos en poder de AAPP		2,4%	
Otros créditos comerciales y otros pasivos		3,6%	
<b>Total</b>		<b>100%</b>	<b>76,5%</b>

Estos dos conceptos de endeudamiento no son los únicos posibles. También existen otras definiciones para valorar este aspecto de las finanzas públicas como, por ejemplo, la deuda pública neta, que se obtendría restando a la deuda bruta, que es como se contempla ésta en los dos conceptos que recoge este epígrafe, el saldo de activos financieros (con la idea de que hay que distinguir cuando un agente económico aumenta su endeudamiento para financiar déficit de cuando lo hace para adquirir activos financieros). Cualquier concepto de endeudamiento tiene su significado y es válido para el análisis económico, siempre que se especifique con detalle el ámbito al que va referido. No obstante, se considera de interés resaltar que el concepto de deuda elaborada según el PDE tiene la virtud de estar definido según normas homogéneas de obligado cumplimiento para todos los países de la UE y estar sometido a un escrutinio minucioso por parte de la Comisión Europea (Eurostat), por lo que es comparable entre los distintos Estados miembros de la UE. Esto no sucede con cualquier definición establecida con criterios de un solo país. Además, el concepto de deuda elaborada según el PDE es útil a nivel práctico dado que, por un lado, es aquel cuyos datos se publican con menor desfase temporal y, por otro lado, su evolución constituye una buena aproximación a los pasivos totales. Por su parte, los pasivos totales es el concepto de deuda utilizado en las cuentas financieras que elaboran todos los Estados miembros de la UE.

**Metodología. El endeudamiento según el Protocolo de Déficit Excesivo (PDE)**

La definición de este endeudamiento está regulada por el *Reglamento (CE) nº 479/2009 del Consejo, de 25 de mayo de 2009, relativo a la aplicación del Protocolo sobre el procedimiento aplicable en caso de déficit excesivo, anejo al Tratado constitutivo*

<sup>1</sup> De acuerdo con la decisión de Eurostat de febrero de 2004 sobre el tratamiento de los contratos de Asociación Público-privada para la construcción de infraestructuras, en función de las características de estos contratos, algunos activos no financieros construidos por concesionarios privados se reasignan en el balance de las Administraciones Públicas con efectos en el déficit y en la deuda de este sector (<http://ec.europa.eu/eurostat/documents/1015035/2041337/Treatment+of+PPPs.pdf/af9e90e2-bf50-4c77-a1a0-e042a617c04e>).

<sup>2</sup> De acuerdo con la decisión de Eurostat de julio de 2012, los créditos comerciales de las Administraciones Públicas que se descuentan en instituciones financieras mediante operaciones de factoring sin recurso deben ser incluidos en la deuda PDE (<http://ec.europa.eu/eurostat/documents/1015035/2041337/Statist-record-of-some-operations-rel-to-trade-credits-i.pdf/f2238d11-9257-4a0e-bd9a-39dcf1fb2cfd>).

de la Comunidad Europea, y por el Reglamento (UE) N° 220/2014 de la Comisión, de 7 de marzo de 2014 por el que se modifica el Reglamento (CE) n o 479/2009 respecto a las referencias al Sistema Europeo de Cuentas Nacionales y Regionales de la Unión Europea. Estos reglamentos, que a su vez han modificado el 3605/93 de 22 de noviembre de 1993, remiten al SEC para delimitar los principales términos que se utilizan. Entre otras cosas, esta normativa obliga a los Estados miembros de la UE a enviar a la Comisión Europea y, concretamente, a Eurostat, dos veces al año (a finales de marzo y a finales de septiembre) los datos de esta definición de deuda por subsectores y con un amplio detalle sobre determinados conceptos y operaciones. Estos envíos de datos se conocen como Notificaciones del PDE<sup>1</sup>.

A los efectos que interesan en esta nota, el Reglamento 479/2009, modificado por el 220/2014, al igual que su antecesor, el 3605/93, especifica los conceptos de AAPP y deuda pública de la forma siguiente:

### 1. *Ámbito institucional de las AAPP*

El Reglamento 479/2009 especifica que el sector AAPP comprende los subsectores: Administración central, Comunidades autónomas, Corporaciones locales y Administraciones de seguridad social, con exclusión de las operaciones comerciales, según se definen en el SEC 2010. La exclusión de las operaciones comerciales significa que el sector AAPP abarca, exclusivamente, las unidades institucionales que producen, como función principal, servicios no destinados a la venta.

En el caso de España, el sector AAPP se compone de los cuatro subsectores siguientes:

- La **Administración Central**, constituido por unidades institucionales que tienen competencias generales en todo el territorio nacional y que, en España, está formado por el Estado, por los Organismos de la Administración central y por las empresas que se clasifican como Administración Central.
- Las **Comunidades Autónomas**, que Incluye los órganos de gobierno de las Comunidades Autónomas y los Organismos autónomos de carácter administrativo y similares. En esta última agrupación se incluyen las universidades dependientes de cada Comunidad y, también, las empresas que se clasifican como Comunidades Autónomas.
- Las **Corporaciones Locales**, constituidas por los Ayuntamientos, Diputaciones y Cabildos, sus mancomunidades y agrupaciones, Ciudades Autónomas (Ceuta y Melilla) y los organismos autónomos de carácter administrativo y similares dependientes.
- Las **Administraciones de Seguridad Social**, que incluye las unidades institucionales de naturaleza jurídica y ámbito territorial diversos que llevan a cabo funciones relacionadas con la provisión de prestaciones sociales. Desde el primer trimestre del año 2000, de acuerdo con la sectorización de la Base 2000 y de la Base 2008 de la Contabilidad Nacional de España que elabora el INE, las unidades que realizan funciones de Seguridad Social financiadas mediante los impuestos generales (fundamentalmente la Sanidad) se clasifican junto con las unidades de las que dependen en los subsectores Administración Central, Comunidades Autónomas y Corporaciones Locales, mientras que las unidades que realizan funciones de Seguridad Social financiadas mediante cotizaciones sociales se clasifican en el subsector Administraciones de Seguridad Social.

Todos estos subsectores tienen dos características básicas: a) están constituidos por unidades institucionales cuya función principal es producir bienes y servicios no destinados a la venta, y/o efectuar operaciones de redistribución de la renta y la riqueza nacionales y, b) sus recursos principales proceden de pagos obligatorios efectuados por otras unidades institucionales, y no de la venta de su producción.

Dicho de otro modo, para decidir si una unidad institucional ha de incluirse o no en el sector AAPP han de tenerse en cuenta los criterios económicos establecidos en el propio SEC 2010 que permiten determinar, en primer lugar, si una unidad es un productor público o privado y, en segundo lugar, si una unidad es un productor de mercado o no de mercado según la naturaleza de la producción. Atendiendo al SEC 2010, se incluyen en el sector de las AAPP aquellas unidades institucionales controladas por las AAPP y que son productores no de mercado. Se consideran productores no de mercado, principalmente, aquellas unidades institucionales que no cubran más del 50% de sus costes de producción con los ingresos procedentes de la venta de sus productos. Esta metodología implica, de hecho, supeditar el criterio jurídico al económico a la hora de incluir o excluir a las unidades institucionales en el sector AAPP y sus subsectores, ya que puede ocurrir que una unidad sea de naturaleza comercial desde la óptica jurídica pero no cumpla la regla del 50%, en cuyo caso se sectorizará dentro de las AAPP.

### 2. *Concepto de deuda pública*

El Reglamento 479/2009 y el Reglamento 220/2014 establecen que por deuda pública se entiende el valor nominal total de las obligaciones brutas del sector "administraciones públicas", a excepción de las obligaciones representadas por activos financieros que estén en manos del propio sector. El valor nominal se corresponde con el valor facial. En el caso de

---

<sup>1</sup> Es preciso aclarar que la versión del SEC vigente hasta la Notificación PDE de septiembre de 1999 inclusive fue la segunda edición, publicada en 1979 (SEC 79). A partir de la Notificación PDE de marzo de 2000, el SEC en vigor fue el correspondiente a 1995 (SEC 95). Resulta interesante señalar que esta versión del SEC fue el primer sistema de cuentas nacionales que se implantó mediante un texto legal, concretamente, por el Reglamento (CE) n° 2223/96 del Consejo, de 25 de junio de 1996 (denominado Reglamento SEC 95) y constituye, por tanto, una obligación legal para los países de la UE. La edición del SEC de 1979 suponía únicamente una "recomendación" a los países para elaborar cuentas nacionales lo más homogéneas posibles. La Notificación PDE de septiembre de 2014, ha sido la primera realizada según el SEC 2010 establecido por el Reglamento (UE) N° 549/2013 del Parlamento Europeo y del Consejo, de 21 de mayo de 2013, relativo al Sistema Europeo de Cuentas Nacionales y Regionales de la Unión Europea.

obligaciones indexadas, el reglamento especifica que su valor nominal corresponderá a su valor facial ajustado en función del incremento del capital derivado de la indexación acumulado al final de año.

En cuanto a los instrumentos financieros que deben incluirse, la deuda pública estará constituida por las obligaciones de las administraciones públicas en las siguientes categorías, conforme a las definiciones del SEC 2010: Efectivo y depósitos, títulos de deuda y préstamos.

Por lo que se refiere a las obligaciones denominadas en divisas dicho reglamento establece que deberán convertirse a la moneda nacional al tipo de cambio representativo del mercado registrado el último día hábil de cada año.

En el caso de España, los instrumentos y las fuentes estadísticas utilizadas para calcular la deuda pública se recogen en el esquema 2 siguiente:

**Esquema 2**  
**Instrumentos y fuentes**

Instrumentos (pasivos)		Fuente estadística
Efectivo y depósitos: emisión de moneda metálica		Banco de España.
Valores representativos de deuda	Valores a corto plazo emitidos en euros	Banco de España. Información recopilada por el Banco de España a través de: <ul style="list-style-type: none"> <li>-Secretaría General del Tesoro y Política Financiera</li> <li>-Boletines oficiales del Estado y de las Comunidades Autónomas</li> <li>-Comisión Nacional del Mercado de Valores.</li> <li>-IBERCLEAR y Bolsas de valores</li> </ul> Para las emisiones en monedas distintas del euro se utiliza información de la Balanza de pagos y datos de agencias especializadas (como, por ejemplo, Reuters).
	Valores a largo plazo emitidos en euros	
Préstamos concedidos por las Instituciones Financieras residentes		Información recopilada a través de la Central de Información de Riesgos (CIR) del Banco de España, obtenida de las declaraciones de las entidades de crédito prestamistas Para el Estado, la fuente es la Secretaría General del Tesoro y Política Financiera. La información sobre préstamos imputados por Asociaciones Público Privadas y otros métodos de financiación de infraestructuras procede de la Intervención General de la Administración del Estado (IGAE). Desde diciembre de 2012, se incluye el factoring sin recurso, cuya fuente es la CIR.
Préstamos concedidos por no residentes		Estadísticas de créditos y préstamos concedidos por no residentes a partir de las declaraciones que, con fines estadísticos, tienen obligación de remitir las AAPP al Departamento de Estadística del Banco de España, acerca de las transacciones económicas y los saldos de activos y pasivos financieros con el exterior, (Circular nº 4/2012, de 25 de abril). Para el Estado, la fuente es la Secretaría General del Tesoro y Política Financiera.

### 3. Reglas de Valoración

Las reglas de valoración utilizadas son las siguientes: los valores representativos de deuda a corto plazo como a medio y largo plazo se computan por su valor nominal, según el Reglamento 479/2009, teniendo en cuenta que el valor nominal es igual al valor facial; por otro lado, en los créditos se incluye únicamente la parte dispuesta. En ambos casos, cuando la moneda en que se realiza la emisión de valores distintos de acciones o se contrata el crédito es distinta del euro, su conversión a euros se lleva a cabo aplicando a la moneda en la que originalmente se han emitido los valores distintos de acciones o contratado el crédito el tipo de cambio de esa moneda al final del período al que va referido el saldo vivo.

De lo señalado hasta aquí se deduce que las estadísticas del Banco de España reflejan una estimación del endeudamiento representado en valores representativos de deuda y préstamos no comerciales a partir de fuentes en su mayoría exógenas a las administraciones y organismos cuya deuda se calcula. Esta razón explica que los montantes obtenidos para cada una de estas administraciones puedan no coincidir exactamente con los que constan en los registros internos de las mismas que,

contrastes mensuales en el caso del Estado y trimestrales en el caso de las Comunidades Autónomas y principales Corporaciones Locales (Ayuntamientos con más de 500.000 habitantes) con la información de sus propios registros internos.

### **Difusión de la información sobre deuda pública.**

El Banco de España, en los capítulos 11 a 14 del Boletín Estadístico y en los capítulos 6 y 8 de los Indicadores Económicos, difunde información en su página de Internet sobre la deuda de las AAPP, es decir, de las unidades institucionales clasificadas en el sector AAPP y, separadamente, sobre la deuda de las Empresas Públicas, es decir, de las unidades dependientes de las AAPP (productores públicos) no clasificadas como AAPP, cuya deuda no está incluida en el ámbito del PDE, por lo que no se incluye en las Notificaciones a la Comisión Europea a que se refiere ese procedimiento.

Las estadísticas del Banco de España proporcionan el endeudamiento de las AAPP tanto en cifras absolutas como en términos relativos respecto al PIB. Se aplica el PIB nacional para la deuda total del sector y sus subsectores y el PIB regional para obtener la ratio correspondiente a cada una de las Comunidad Autónomas. En ambos casos, la fuente del PIB son las publicaciones Contabilidad Nacional de España (CNE) y Contabilidad Regional de España (CRE) del Instituto Nacional de Estadística. No obstante, dado que los datos del PIB regional se actualizan con retraso respecto a los del PIB nacional, para los años en los que no se dispone de datos del PIB regional el procedimiento utilizado para calcular la ratio deuda/PIB de cada Comunidad Autónoma consiste en distribuir el PIB nacional de la CNE de acuerdo con la estructura del PIB regional del último año disponible.

Los cuadros del Boletín Estadístico que contienen información trimestral sobre deuda pública son los siguientes:

#### Capítulo 11. Administraciones Públicas

##### *Administraciones Públicas*

11.4 - Pasivos en circulación y deuda según el Protocolo de Déficit Excesivo (PDE). Importes.

11.5 - Pasivos en circulación y deuda según el Protocolo de Déficit Excesivo (PDE). Porcentajes del PIB pm.

11.6 -Deuda según el Protocolo de Déficit Excesivo (PDE) y activos financieros frente a Administraciones Públicas. Importes

11.7 -Deuda según el Protocolo de Déficit Excesivo (PDE) y activos financieros frente a Administraciones Públicas. Porcentajes del PIB pm.

11.12 - Deuda según el Protocolo de Déficit Excesivo (PDE) por instrumentos.

11.13 - Deuda según el Protocolo de Déficit Excesivo (PDE) por sectores de contrapartida, monedas y plazos residuales.

##### *Empresas públicas*

11.14 - Deuda por Administraciones Públicas propietarias de las Empresas Públicas no incluidas en el sector Administraciones Públicas.

#### Capítulo 12. Administración Central y Administraciones de la Seguridad Social

##### *Administración Central*

12.6 - Administración Central. Deuda según el Protocolo de Déficit Excesivo (PDE) por instrumentos.

12.7 - Administración Central. Deuda según el Protocolo de Déficit Excesivo (PDE) por administraciones y unidades.

12.8 - Estado. Deuda según el Protocolo de Déficit Excesivo (PDE) por instrumentos

12.9 - Otras unidades institucionales que se clasifican como Administración Central. Deuda según el Protocolo de Déficit Excesivo (PDE) por instrumentos.

##### *Empresas públicas controladas por la Administración Central*

12.10 – Deuda por Empresas Públicas no incluidas en el sector Administraciones Públicas

##### *Administraciones de Seguridad Social*

12.16 - Deuda según el Protocolo de Déficit Excesivo (PDE) por instrumentos

#### Capítulo 13. Comunidades Autónomas

##### *Comunidades Autónomas*

13.6 - Deuda según el Protocolo de Déficit Excesivo (PDE). Resumen general.

13.7 - Deuda según el Protocolo de Déficit Excesivo (PDE) por instrumentos.

13.8 - Deuda según el Protocolo de Déficit Excesivo (PDE) por agrupaciones institucionales.

13.9 - Deuda según el Protocolo de Déficit Excesivo (PDE) por Comunidades Autónomas. Importes.

13.10-Deuda según el Protocolo de Déficit Excesivo (PDE) por Comunidades Autónomas. Porcentaje del PIB pm.

##### *Empresas públicas controladas por las Comunidades Autónomas*

13.11-Deuda por Comunidades Autónomas propietarias de las Empresas Públicas no incluidas en el sector Administraciones Públicas. Importes.

13.12-Deuda por Comunidades Autónomas propietarias de las Empresas Públicas no incluidas en el sector Administraciones Públicas. Porcentajes del PIB pm.

#### Capítulo 14. Corporaciones Locales

14.6 - Deuda según el Protocolo de Déficit Excesivo (PDE). Resumen general.

14.7 - Deuda según el Protocolo de Déficit Excesivo (PDE) por instrumentos.

14.8 - Deuda según el Protocolo de Déficit Excesivo (PDE) por tipos de Corporaciones Locales.



Los cuadros de los Indicadores Económicos que ofrecen información mensual sobre deuda pública son los siguientes:

Capítulo 6. Administraciones Públicas

6.2 - Administraciones Públicas. Deuda según el Protocolo de déficit Excesivo (PDE).

6.5 - Estado. Deuda según el Protocolo de déficit Excesivo (PDE). España.

Capítulo 8. Magnitudes Financieras

8.8 - Financiación bruta a las Administraciones Públicas residentes en España.