

BOLETÍN ESTADÍSTICO

07/2015

BANCO DE ESPAÑA
Eurosistema



La recepción de información estadística para elaborar este trabajo se ha cerrado el 3 de Agosto de 2015.

El Banco de España difunde todos sus informes y publicaciones periódicas a través de la red Internet en la dirección <http://www.bde.es>.

Se permite la reproducción para fines docentes o sin ánimo de lucro, siempre que se cite la fuente.

© Banco de España, Madrid, 2015

ISSN: 1579 - 8631 (edición electrónica)

SIGLAS, ABREVIATURAS Y SIGNOS UTILIZADOS

AAPP	Administraciones Públicas	IFM	Instituciones Financieras Monetarias
AIAF	Asociación de Intermediarios de Activos Financieros	IGAE	Intervención General de la Administración del Estado
ANFAC	Asociación Nacional de Fabricantes de Automóviles y Camiones	IIC	Instituciones de Inversión Colectiva
BCE	Banco Central Europeo	INE	Instituto Nacional de Estadística
BCN	Bancos Centrales Nacionales	INVERCO	Asociación de instituciones de inversión colectiva y fondos de pensiones
BE	Banco de España	IPI	Índice de Producción Industrial
BOE	Boletín Oficial del Estado	IPC	Índice de Precios de Consumo
BPI	Banco de Pagos Internacionales	IPRI	Índice de Precios Industriales
CE	Comisión Europea	IPSEBENE	Índice de Precios de Servicios y de Bienes Elaborados no Energéticos
CBE	Circular del Banco de España	ISFLSH	Instituciones Sin Fines de Lucro al Servicio de los Hogares
CCAA	Comunidades Autónomas	IVA	Impuesto sobre el Valor Añadido
CCLL	Corporaciones Locales	NEDD	Normas Especiales de Distribución de Datos del FMI
CECA	Confederación Española de Cajas de Ahorros	OOAA	Organismos Autónomos
CEM	Confederación Española de Mutualidades	OBS	Obra Benéfica Social
CFEE	Cuentas Financieras de la Economía Española	OCDE	Organización de Cooperación y Desarrollo Económicos
CNAE	Clasificación Nacional de Actividades Económicas	OIFM	Otras Instituciones Financieras Monetarias
CNE	Contabilidad Nacional de España	OM	Orden Ministerial
CNMV	Comisión Nacional del Mercado de Valores	OOAAPP	Otras Administraciones Públicas
DEG	Derechos Especiales de Giro	OPEP	Organización de Países Exportadores de Petróleo
DGSFP	Dirección General de Seguros y Fondos de Pensiones	OSR	Otros Sectores Residentes
DGT	Dirección General de Tráfico	PEC	Pacto de Estabilidad y Crecimiento
DGTPF	Dirección General del Tesoro y Política Financiera	PDE	Protocolo de Déficit Excesivo
EC	Entidades de Crédito	PIB	Producto Interior Bruto
EFC	Establecimientos Financieros de Crédito	PIB pm	Producto Interior Bruto a Precios de Mercado
Eonia	Índice medio del tipo de interés del euro a un día (Euro Overnight Index Average)	PNB	Producto Nacional Bruto
Euríbor	Tipo de interés de oferta de los depósitos interbancarios en euros (Euro Interbank Offered Rate)	RD	Real Decreto
Eurostat	Oficina de Estadística de las Comunidades Europeas	RM	Resto del mundo
EPA	Encuesta de población activa	RNB	Renta Nacional Bruta
FAAF	Fondo para la Adquisición de Activos Financieros	Sareb	Sociedad de Gestión de Activos Procedentes de la Reestructuración Bancaria
FEADER	Fondo Europeo Agrícola de Desarrollo Rural	SCLV	Sistema de Compensación y Liquidación de Valores
FEAGA	Fondo Europeo Agrícola de Garantía	SEC	Sistema Europeo de Cuentas
FEDER	Fondo Europeo de Desarrollo Regional	SEPE	Servicio Público de Empleo Estatal
FEOGA	Fondo Europeo de Orientación y Garantía Agrícola	SME	Sistema Monetario Europeo
FEP	Fondo Europeo de Pesca	TAE	Tasa Anual Equivalente
FFPP	Fondos de Pensiones	TEDR	Tipo Efectivo Definición Restringida
FGD	Fondo de Garantía de Depósitos de entidades de crédito	UE	Unión Europea
FIAMM	Fondos de Inversión en Activos del Mercado Monetario	UEM	Unión Económica y Monetaria
FIM	Fondos de Inversión Mobiliaria	UE 15	Países componentes de la Unión Europea desde 30.4.2004
FMI	Fondo Monetario Internacional	UE 25	Países componentes de la Unión Europea desde 1.5.2004
FMM	Fondos del Mercado Monetario	UE 27	Países componentes de la Unión Europea desde 1.1.2007
FSE	Fondo Social Europeo	UE 28	Países componentes de la Unión Europea desde 1.7.2013
IAPC	Índice Armonizado de Precios de Consumo	VNA	Variación Neta de Activos
ICO	Instituto de Crédito Oficial	VNP	Variación Neta de Pasivos

SIGLAS DE PAÍSES Y MONEDAS

De acuerdo con la práctica de la UE, los países están ordenados según el orden alfabético de los idiomas nacionales.

BE	Bélgica	EUR (euro)
BG	Bulgaria	BGN (lev búlgaro)
CZ	República Checa	CZK (corona checa)
DK	Dinamarca	DKK (corona danesa)
DE	Alemania	EUR (euro)
EE	Estonia	EUR (euro)
IE	Irlanda	EUR (euro)
GR	Grecia	EUR (euro)
ES	España	EUR (euro)
FR	Francia	EUR (euro)
HR	Croacia	HRK (kuna)
IT	Italia	EUR (euro)
CY	Chipre	EUR (euro)
LV	Letonia	EUR (euro)
LT	Lituania	EUR (euro)
LU	Luxemburgo	EUR (euro)
HU	Hungría	HUF (forint húngaro)
MT	Malta	EUR (euro)
NL	Países Bajos	EUR (euro)
AT	Austria	EUR (euro)
PL	Polonia	PLN (zloty polaco)
PT	Portugal	EUR (euro)
RO	Rumanía	RON (nuevo leu rumano)
SI	Eslovenia	EUR (euro)
SK	Eslovaquia	EUR (euro)
FI	Finlandia	EUR (euro)
SE	Suecia	SEK (corona sueca)
UK	Reino Unido	GBP (libra esterlina)
JP	Japón	JPY (yen japonés)
US	EEUU	USD (dólar EEUU)

ABREVIATURAS Y SIGNOS

M1	Efectivo en manos del público + Depósitos a la vista.
M2	M1 + Depósitos disponibles con preaviso hasta tres meses + Depósitos a plazo hasta dos años.
M3	M2 + Cesiones temporales + Participaciones en fondos del mercado monetario e instrumentos del mercado monetario + Valores distintos de acciones emitidos hasta dos años.
m€/me	Millones de euros.
mm	Miles de millones.
A	Avance.
P	Puesta detrás de una fecha [ene (P)], indica que todas las cifras correspondientes son provisionales. Puesta detrás de una cifra, indica que únicamente esta es provisional.
SO	Serie original.
SD	Serie desestacionalizada.
T _i ^j	Tasa de la media móvil de i términos, con j de desfase, convertida a tasa anual.
m _j	Tasa de crecimiento básico de período j.
M	Referido a datos anuales (1970 M) o trimestrales, indica que estos son medias de los datos mensuales del año o trimestre, y referido a series de datos mensuales, decenales o semanales, que estos son medias de los datos diarios de dichos períodos.
R	Referido a un año o mes (99 R), indica que existe una discontinuidad entre los datos de ese período y el siguiente.
...	Dato no disponible.
—	Cantidad igual a cero, inexistencia del fenómeno considerado o carencia de significado de una variación al expresarla en tasas de crecimiento.
0,0	Cantidad inferior a la mitad del último dígito indicado en la serie.

NOVEDADES Y ADVERTENCIAS

Calendario de las NEDD del FMI

El Banco de España publica en la Red, en el área de Estadísticas (<http://www.bde.es/bde/es/areas/estadis>), un calendario de estadísticas, que incluye las fechas correspondientes a la información exigida por las Normas Especiales de Distribución de Datos (NEDD) del FMI. Desde el calendario se puede acceder a los indicadores o estadísticas del Banco de España con los que se satisfacen los requerimientos de las NEDD.

Boletín Estadístico en la Red

A partir de la edición correspondiente a enero de 2008, la publicación oficial del Boletín Estadístico solo se difunde electrónicamente, a través de www.bde.es.

ÍNDICE ESQUEMÁTICO

AGRUPACIONES	CAPÍTULOS / PÁGINAS
Novedades y advertencias	5
Índice de cuadros	7
ESTADÍSTICAS DE LA UNIÓN ECONÓMICA Y MONETARIA	
	1. Principales indicadores económicos de la zona del euro 27
ESTADÍSTICAS ESPAÑOLAS	
Cuadros generales	2. Principales indicadores económicos 45 3. Cuentas Financieras trimestrales 59
Cuadros de las agrupaciones institucionales	INSTITUCIONES FINANCIERAS Información obtenida de los estados de supervisión 4. Entidades de crédito y establecimientos financieros de crédito 67 Información de los estados de la UEM, CNMV y DGS 5. Instituciones Financieras 115 6. Instituciones Financieras Monetarias 119 7. Banco de España 131 8. Otras Instituciones Financieras Monetarias 145 9. Instituciones Financieras no Monetarias, excepto Empresas de Seguros y Fondos de Pensiones 183 10. Empresas de Seguros y Fondos de Pensiones 199 ADMINISTRACIONES PÚBLICAS 11. Administraciones Públicas 203 12. Administración Central y Administraciones de Seguridad Social 215 13. Comunidades Autónomas 227 14. Corporaciones Locales 237 SOCIEDADES NO FINANCIERAS 15. Sociedades no financieras: Síntesis de la información recopilada por la Central de Balances 245 HOGARES E INSTITUCIONES SIN FINES DE LUCRO AL SERVICIO DE LOS HOGARES 16. Hogares e Instituciones sin fines de lucro al servicio de los hogares 265 RESTO DEL MUNDO 17. Balanza de Pagos y Posición de Inversión Internacional frente a otros residentes en la zona del euro y al resto del mundo 267 18. Estadísticas de Aduanas 283
Tipos de interés y tipos de cambio	19. Tipos de interés (excluidos los que aparecen publicados en los capítulos de Mercados Financieros) 289 20. Tipos de cambio e índices de competitividad 297
Mercados financieros	21. Mercado primario de valores 305 22. Mercados secundarios de valores 319
Estadísticas económicas generales	23. Producción y demanda 335 24. Empleo y salarios 347 25. Precios 363
ESTADÍSTICAS INTERNACIONALES	
	26. Economía internacional 369
APÉNDICES	
	A1. Banco de España. Balance de situación resumido 377 A2. Esquemas de sectorización 383 A3. Notas metodológicas 389

ÍNDICE DE CUADROS

CAPÍTULO 1 PRINCIPALES INDICADORES ECONÓMICOS DE LA ZONA DEL EURO	1.1	Actividad, precios y mercado de trabajo	28
	1.2	Ahorro, inversión y financiación. Todos los sectores residentes. Total	29
	1.3	Operaciones financieras de las sociedades no financieras	30
	1.4	Operaciones financieras de los hogares e ISFLSH	30
	1.5	Precios	31
	1.6	Déficit PDE (Protocolo de Déficit Excesivo) de las Administraciones Públicas	32
	1.7	Deuda PDE (Protocolo de Déficit Excesivo) de las Administraciones Públicas	33
	1.8	Balances agregado y consolidado y operaciones (flujos ajustados) de las IFM residentes en la zona del euro, incluyendo el Eurosistema	34
	1.9	Agregados monetarios de la zona del euro y contrapartidas de M3. Resumen	36
	1.10	Agregados monetarios de la zona del euro y contrapartidas de M3. Saldos del balance consolidado. Series originales	38
	1.11	Agregados monetarios de la zona del euro y contrapartidas de M3. Operaciones (flujos ajustados). Series originales	38
	1.12	Agregados monetarios de la zona del euro y contrapartidas de M3. Saldos del balance consolidado y operaciones (flujos ajustados). Series desestacionalizadas	39
	1.13	Contribución de las IFM residentes en España a los agregados monetarios de la zona del euro y a las contrapartidas de M3	39
	1.14	Evolución de los agregados monetarios de la zona del euro y de la contribución de las IFM residentes en España	40
	1.15	Tipos de interés	41
	1.16	Tipos de cambio	42
	Notas a los cuadros del capítulo 1		43
CAPÍTULO 2 PRINCIPALES INDICADORES ECONÓMICOS	2.1	Contabilidad nacional de España. Base 2010	46
	2.2	Economía nacional (consolidada). Cuentas de operaciones no financieras. Base 2010	48
	2.3	Economía nacional. Cuentas corrientes y de capital. Detalle por sectores institucionales. Base 2010	49
	2.4	Cuentas de operaciones financieras. Detalle por sectores institucionales	51
	2.5	Balances financieros. Detalle por sectores institucionales	52
	2.6	Balanza de pagos y Posición de Inversión Internacional	53
	2.7	Cuentas financieras. Operaciones financieras netas y activos financieros netos de los sectores institucionales	54
	2.8	Precios y tipos de interés (antiguo indicador de convergencia)	55
	2.9	Déficit y deuda PDE (Protocolo de Déficit Excesivo) de las Administraciones Públicas	56
	2.10	Tipos de interés	57
	2.11	Índices de competitividad de España	58
CAPÍTULO 3 CUENTAS FINANCIERAS TRIMESTRALES	A) Cuadros de sectores institucionales		
	3.1	Economía nacional. Balance financiero	60
	3.2	Economía nacional. Cuenta de operaciones financieras	60
	3.3	Sociedades no financieras. Balance financiero	61
	3.4	Sociedades no financieras. Cuenta de operaciones financieras	61
	3.5	Instituciones financieras. Balance financiero	62
	3.6	Instituciones financieras. Cuenta de operaciones financieras	62

- 3.7 Administraciones públicas. Balance financiero 63
- 3.8 Administraciones públicas. Cuenta de operaciones financieras 63
- 3.9 Hogares e ISFLSH. Balance financiero 64
- 3.10 Hogares e ISFLSH. Cuenta de operaciones financieras 64
- 3.11 Resto del mundo. Balance financiero 65
- 3.12 Resto del mundo. Cuenta de operaciones financieras 65

B) Carteras de valores de los sectores institucionales

- 3.13 Valores representativos de deuda. Saldos 66

CAPÍTULO 4 ENTIDADES DE CRÉDITO Y ESTABLECIMIENTOS FINANCIEROS DE CRÉDITO

A) Balance agregado según los estados de supervisión

- 4. Conciliación entre los balances de las entidades de crédito y establecimientos financieros de crédito que se presentan en los capítulos 4 y 8 de este Boletín 68

ENTIDADES DE CRÉDITO Y ESTABLECIMIENTOS FINANCIEROS DE CRÉDITO

- 4.A Activo=Pasivo de las entidades de crédito y establecimientos financieros de crédito por instituciones 72
 - 4.1 Activo 72
 - 4.2 Pasivo 73
 - 4.3 Crédito. Otros sectores residentes 73
 - 4.4 Activo. Valores 74
 - 4.5 Pasivo. Otros sectores residentes 74
 - 4.6 Otros activos no sectorizados 75
 - 4.7 Patrimonio neto, ajustes y correcciones de valor 75
 - 4.8 Pasivos no sectorizados 76
 - 4.9 Otros activos y pasivos 76
 - 4.10 Correcciones de valor por deterioro de activos del crédito a otros sectores residentes 77

B) Detalles del crédito y los depósitos de las entidades de crédito y establecimientos financieros de crédito

Crédito de las entidades de crédito y establecimientos financieros de crédito, por grupos de entidades

- 4.11 A los sectores «Administraciones públicas» y «Otros sectores residentes» 77
- 4.99 Detalle de los activos dudosos 78

Total crédito y total créditos dudosos de las entidades de crédito y establecimientos financieros de crédito a «Otros sectores residentes», por finalidades del crédito

a) Crédito y dudosos del crédito para financiar actividades productivas de las empresas y los empresarios individuales que reciben los créditos y detalle por funciones de gasto de otras financiaciones a hogares e ISFLSH

- 4.13 Total entidades de crédito y establecimientos financieros de crédito 79
- 4.14 Entidades de depósito 80
- 4.17 Establecimientos financieros de crédito 81

b) Crédito y dudosos del crédito para financiar actividades productivas de las empresas y los empresarios individuales que reciben los créditos. Detalle por la actividad principal

- 4.18 Total entidades de crédito y establecimientos financieros de crédito 82

4.19	Entidades de depósito	83
4.22	Establecimientos financieros de crédito	84
c) Crédito y dudosos del crédito para financiar actividades productivas de las empresas y los empresarios individuales que reciben los créditos. Detalle de las actividades de industria y construcción		
4.23	Total entidades de crédito y establecimientos financieros de crédito	85
4.24	Entidades de depósito	86
4.27	Establecimientos financieros de crédito	87

Créditos y depósitos de las entidades de depósito a los sectores "Administraciones públicas" y "Otros sectores residentes"

4.28	Detalle por provincias. Resumen	88
4.29	Detalle por Comunidades Autónomas. Resumen	89
4.30	Detalle del crédito por Comunidades Autónomas	90
4.31	Detalle de los depósitos por Comunidades Autónomas	91

Pasivos de las entidades de crédito y establecimientos financieros de crédito, por grupos de entidades

4.32	Frente a «Administraciones públicas» y «Otros sectores residentes»	93
------	--	----

C) Cuenta de resultados

4.B	Entidades de depósito. Resumen	94
4.36	Estructura de la cuenta de resultados	95
4.37	Productos financieros	95
4.38	Costes financieros	96
4.39	Detalle de los productos de la cartera de valores y de los costes de los valores emitidos	96
4.40	Otros productos y gastos ordinarios	97
4.41	Estructura de la cuenta de resultados de las entidades de depósito residentes y sucursales en el extranjero	97

D) Cuadros complementarios

ENTIDADES DE CRÉDITO Y ESTABLECIMIENTOS FINANCIEROS DE CRÉDITO

4.45	Número de entidades	98
4.46	Número de empleados	98
4.47	Número de oficinas operativas y de representación de las entidades de crédito y establecimientos financieros de crédito residentes y del Banco de España	99
4.48	Número de oficinas por Comunidades Autónomas	100
4.49	Número de oficinas por provincias	101

E) Balances de los componentes de las entidades de crédito y establecimientos financieros de crédito

ENTIDADES DE DEPÓSITO

4.51	Activo	102
4.52	Pasivo	102
4.53	Crédito. Otros sectores residentes	103
4.54	Activo. Valores	103
4.55	Pasivo. Otros sectores residentes	104

4.56	Otros activos no sectorizados	104
4.57	Patrimonio neto, ajustes y correcciones de valor	105
4.58	Pasivos no sectorizados	105

ESTABLECIMIENTOS FINANCIEROS DE CRÉDITO

4.81	Activo	106
4.82	Pasivo	106
4.83	Crédito. Otros sectores residentes	107
4.84	Otros activos no sectorizados	107
4.85	Patrimonio neto, ajustes y correcciones de valor	108
4.86	Pasivos no sectorizados	108

Notas a los cuadros del capítulo 4 109

CAPÍTULO 5 INSTITUCIONES FINANCIERAS

BALANCE AGREGADO

5.1	Activos financieros = pasivos más activos financieros netos. Valores absolutos	116
5.2	Activos financieros = pasivos más activos financieros netos. Estructuras	117

CAPÍTULO 6 INSTITUCIONES FINANCIERAS

MONETARIAS

BALANCE SEGÚN LOS ESTADOS DE LA ZONA DEL EURO

6.C	Balance. Detalle por instituciones	120
6.1	Activo. Resumen	124
6.2	Pasivo. Resumen	124
6.3	Activo. Residentes en España	125
6.4	Activo. Residentes en España: detalle de valores distintos de acciones y participaciones	125
6.5	Activo. Residentes en otros países de la zona del euro	126
6.6	Activo. Residentes en otros países de la zona del euro: detalle de valores distintos de acciones y participaciones	126
6.7	Pasivo. Depósitos de los residentes en España por sectores y detalle por instrumentos de los depósitos de otras AAPP	127
6.8	Pasivo. Depósitos de los residentes en España: detalle de otros sectores residentes	127
6.9	Pasivo. Depósitos de residentes en otros países de la zona del euro por sectores y detalle por instrumentos de los depósitos de otras AAPP	128
6.10	Pasivo. Depósitos de residentes en otros países de la zona del euro: detalle de otros sectores residentes	128
6.11	Activo. Resto del mundo	129
6.12	Pasivo. Resto del mundo y rúbricas no clasificadas: total y algunos detalles	129

Notas a los cuadros del capítulo 6 130

CAPÍTULO 7 BANCO DE ESPAÑA

BALANCE SEGÚN LOS ESTADOS DE LA ZONA DEL EURO

7.C	Balance	132
7.1	Activo. Resumen	135
7.2	Pasivo. Resumen	135
7.3	Activo. Residentes en España	136
7.4	Activo. Residentes en España: detalle de valores distintos de acciones y participaciones	136
7.5	Activo. Residentes en otros países de la zona del euro	137
7.6	Activo. Residentes en otros países de la zona del euro: detalle de valores distintos de acciones y participaciones	137

- 7.7 Pasivo. Depósitos de los residentes en España por sectores y detalle por instrumentos de los depósitos de otras AAPP 138
- 7.8 Pasivo. Depósitos de los residentes en España: detalle de otros sectores residentes 138
- 7.9 Pasivo. Depósitos de los residentes en otros países de la zona del euro: por sectores y detalle por instrumentos de los depósitos de otras AAPP 139
- 7.10 Pasivo. Depósitos de los residentes en otros países de la zona del euro: detalle de otros sectores residentes 139
- 7.11 Activo. Resto del mundo y detalle de otros activos 140
- 7.12 Pasivo. Resto del mundo y detalle de otros pasivos 140
- 7.13 Balance. Resumen por sectores 141
- 7.14 Billetes denominados en pesetas en circulación. Detalle por denominación de los billetes 141
- 7.15 Monedas denominadas en pesetas en circulación. Detalle por denominación de las monedas 142
- 7.16 Billetes distribuidos menos billetes retirados por el Banco de España y billetes denominados en pesetas no retornados. Detalle por denominación de los billetes de euro 142
- 7.17 Monedas denominadas en euro puestas en circulación por el Banco de España y monedas denominadas en pesetas no retornadas. Detalle por denominación de las monedas de euro 143

Notas a los cuadros del capítulo 7 144

CAPÍTULO 8 OTRAS INSTITUCIONES
FINANCIERAS MONETARIAS

Nota introductoria a los cuadros del capítulo 8 y otra estadísticas sobre otras instituciones financieras monetarias 146

A) Balance agregado de las OIFM según los estados de la zona del euro

- 8.C Balance. Detalle por instituciones 148
- 8.1 Activo=pasivo de las OIFM por instituciones 153
- 8.2 Activo. Resumen 153
- 8.3 Pasivo. Resumen 154
- 8.4 Activo. Residentes en España 154
- 8.5 Activo. Residentes en España: detalle de valores distintos de acciones y participaciones 155
- 8.6 Activo. Residentes en otros países de la zona del euro 155
- 8.7 Activo. Residentes en otros países de la zona del euro: detalle de valores distintos de acciones y participaciones 156
- 8.8 Pasivo. Depósitos de los residentes en España por sectores y detalle por instrumentos de los depósitos de otras AAPP 156
- 8.9 Pasivo. Depósitos de los residentes en España: detalle de otros sectores residentes 157
- 8.10 Pasivo. Depósitos de residentes en otros países de la zona del euro por sectores y detalle por instrumentos de los depósitos de otras AAPP 157
- 8.11 Pasivo. Depósitos de residentes en otros países de la zona del euro: detalle de otros sectores residentes 158
- 8.12 Activo. Resto del mundo 158
- 8.13 Pasivo. Resto del mundo y rúbricas no clasificadas: total y algunos detalles 159

B) Detalles del activo y del pasivo de las OIFM

- 8.21 Préstamos y créditos concedidos por las OIFM y depósitos en estas, de las AAPP residentes en España, por instituciones 159
- 8.22 Préstamos y créditos concedidos por las OIFM y depósitos en estas, de otros sectores residentes en España, por instituciones 160
- 8.25 Préstamos y créditos concedidos por las OIFM y depósitos en estas, de las AAPP, por subsectores 160

8.26	Préstamos y créditos de las OIFM a otros sectores residentes en España, por subsectores	161
8.27	Detalle de los préstamos y créditos concedidos por las OIFM a los hogares	161
8.28	Depósitos de otros sectores residentes y de otras AAPP residentes en el área del euro, por subsectores	162
8.29	Depósitos en las OIFM de sociedades no financieras y hogares e ISFLSH residentes en España, por naturaleza	162
8.30	Depósitos en las OIFM de sociedades no financieras, hogares e ISFLSH residentes en España, por naturaleza. Detalle	163
8.31	Detalle por países de los principales activos y pasivos, de las OIFM	164
8.32	Detalle por monedas de los principales activos y pasivos, de las OIFM	165

C) Balances de los componentes de las OIFM

ENTIDADES DE CRÉDITO Y ESTABLECIMIENTOS FINANCIEROS DE CRÉDITO

8.D	Balance de las entidades de crédito y establecimientos financieros de crédito. Detalle por entidades	166
8.41	Activo. Resumen	169
8.42	Pasivo. Resumen	169
8.43	Activo. Residentes en España	170
8.44	Pasivo. Depósitos de los residentes en España, por sectores, y detalle por instrumentos de los depósitos de otros sectores residentes	170

Reservas mínimas a que están sujetas las entidades de crédito

8.E	Apéndice al balance. Determinación de los pasivos de las entidades de crédito sujetas a reservas mínimas	171
8.45	Pasivos computables en el coeficiente de reservas mínimas de la zona del euro	172

ENTIDADES DE DEPÓSITO

8.51	Activo. Resumen	172
8.52	Pasivo. Resumen	173
8.53	Activo. Residentes en España	173
8.54	Pasivo. Depósitos de los residentes en España, por sectores, y detalle por instrumentos de los depósitos de otros sectores residentes	174

ESTABLECIMIENTOS FINANCIEROS DE CRÉDITO (EFC)

8.81	Activo. Resumen	174
8.82	Pasivo. Resumen	175
8.83	Activo. Residentes en España	175
8.84	Pasivo. Depósitos de los residentes en España, por sectores, y detalle por instrumentos	176

FONDOS DEL MERCADO MONETARIO

8.F	Balance	177
8.91	Balance. Resumen	179
8.92	Activo. Residentes en España	179

Notas a los cuadros del capítulo 8 180

CAPÍTULO 9 INSTITUCIONES FINANCIERAS NO
MONETARIAS, EXCEPTO EMPRESAS DE
SEGUROS Y FONDOS DE PENSIONES

A) Total sector

Balances

- 9.1 Activo y pasivo. Valoración de activos financieros y pasivos según SEC 95
184

B) Subsector «Otros intermediarios financieros»

Balances

- 9.11 Balances oficiales. Total activo y pasivo por agrupaciones institucionales
184
- 9.12 Activo y pasivo. Valoración de activos financieros y pasivos según SEC 95
185

SUBSECTOR «OTROS INTERMEDIARIOS FINANCIEROS»: AGENTE INSTITUCIONES
DE INVERSIÓN COLECTIVA EN VALORES MOBILIARIOS (EXCEPTO FONDOS DEL
MERCADO MONETARIO)

Balances

- 9.21 Activo y pasivo. Valoración de activos financieros y pasivos según SEC 95
185
- 9.22 Activos financieros. Sociedades no financieras y Administraciones Públicas
186
- 9.23 Activos financieros. Instituciones financieras y resto del mundo 186
- 9.24 Pasivos por tenedores. Valoración de pasivos según SEC 95 187

SUBSECTOR «OTROS INTERMEDIARIOS FINANCIEROS»: AGENTE SOCIEDADES
DE VALORES

Balances

- 9.31 Activo y pasivo. Valoración de activos financieros y pasivos según SEC 95
187
- 9.32 Activos financieros. Detalle 188

C) Subsector «Auxiliares financieros»

Balances

- 9.41 Balances oficiales. Total activo y pasivo por agrupaciones institucionales
188
- 9.42 Activo y pasivo. Valoración de activos financieros y pasivos según SEC 95
189

SUBSECTOR «AUXILIARES FINANCIEROS»: AGENTE SOCIEDADES DE TASACIÓN

Datos de actividad de las tasadoras

- 9.50 Distribución de tasaciones: número de tasaciones 189
- 9.51 Distribución de tasaciones: importe de tasaciones 190
- 9.52 Distribución de tasaciones: superficie utilizable. Tasaciones de bienes
inmuebles 191
- 9.53 Distribución de tasaciones de bienes inmuebles: valor medio del m2 192
- 9.54 Distribución de la clientela y finalidad de las tasaciones: número de
tasaciones 193
- 9.55 Distribución de la clientela y finalidad de las tasaciones: importe de
tasaciones 193
- 9.56 Distribución geográfica de las tasaciones de inmuebles: número de
tasaciones e importe 194

- 9.57 Distribución geográfica de las tasaciones de viviendas: número de tasaciones e importe 194
- 9.58 Distribución geográfica de las tasaciones de inmuebles por Comunidades Autónomas: número de tasaciones 195
- 9.59 Distribución geográfica de las tasaciones de inmuebles por Comunidades Autónomas: importe 195
- 9.60 Distribución geográfica de las tasaciones de viviendas por Comunidades Autónomas: número de tasaciones 196
- 9.61 Distribución geográfica de las tasaciones de viviendas por Comunidades Autónomas: importe 196

Información contable

- 9.62 Balance e información complementaria 197
- 9.63 Cuenta de resultados 197

Notas a los cuadros de las sociedades de tasación 198

CAPÍTULO 10 EMPRESAS DE SEGUROS Y FONDOS DE PENSIONES

BALANCES

- 10.1 Balance y provisiones técnicas por grupos de agentes que componen el sector. 200
- 10.2 Detalles del activo y del pasivo 200
- 10.3 Empresas de seguros privados. Detalles del activo y del pasivo 201
- 10.4 Mutualidades de previsión social. Detalles del activo y del pasivo 201
- 10.5 Consorcio de compensación de seguros. Detalles del activo y del pasivo 202
- 10.6 Fondos de pensiones externos (Ley 8/1987). Detalles del activo y del pasivo 202

CAPÍTULO 11 ADMINISTRACIONES PÚBLICAS

A) ADMINISTRACIONES PÚBLICAS

- 11.1 Capacidad (+) o necesidad (-) de financiación, pasivos en circulación y deuda según el Protocolo de Déficit Excesivo (PDE). Importes 204
- 11.2 Capacidad (+) o necesidad (-) de financiación, pasivos en circulación y deuda según el Protocolo de Déficit Excesivo (PDE). Porcentajes del PIB pm 204
- 11.3 Capacidad (+) o necesidad (-) de financiación. Por subsectores 205
- 11.4 Pasivos en circulación y deuda según el Protocolo de Déficit Excesivo (PDE). Importes 205
- 11.5 Pasivos en circulación y deuda según el Protocolo de Déficit Excesivo (PDE). Porcentajes del PIB pm 206
- 11.6 Deuda según el Protocolo de Déficit Excesivo (PDE) y activos financieros frente a Administraciones Públicas. Importes 206
- 11.7 Deuda según el Protocolo de Déficit Excesivo (PDE) y activos financieros frente a Administraciones Públicas. Porcentajes del PIB pm 207
- 11.8 Conciliación entre la necesidad de financiación y la variación de la deuda elaborada según el Protocolo de Déficit Excesivo (PDE). Importes 207
- 11.9 Conciliación entre la necesidad de financiación y la variación de la deuda elaborada según el Protocolo de Déficit Excesivo (PDE). Porcentajes del PIB pm 208
- 11.10 Adquisición neta de activos financieros 208
- 11.11 Pasivos netos contraídos 209
- 11.12 Deuda según el Protocolo de Déficit Excesivo (PDE) por instrumentos 209
- 11.13 Deuda según el Protocolo de Déficit Excesivo (PDE) por sectores de contrapartida, monedas y plazos residuales 210

B) EMPRESAS PÚBLICAS

- 11.14 Deuda por Administraciones Públicas propietarias de las Empresas Públicas no incluidas en el sector Administraciones Públicas 210

C) OTRA INFORMACIÓN

- 11.15 Relaciones España-Unión Europea 211
- Notas a los cuadros del capítulo 11 212

CAPÍTULO 12 ADMINISTRACIÓN CENTRAL Y ADMINISTRACIONES DE SEGURIDAD SOCIAL

ADMINISTRACIÓN CENTRAL

- 12.1 Capacidad (+) o necesidad (-) de financiación, pasivos en circulación y deuda según el Protocolo de Déficit Excesivo (PDE). Importes 216
- 12.2 Capacidad (+) o necesidad (-) de financiación, pasivos en circulación y deuda según el Protocolo de Déficit Excesivo (PDE). Porcentajes del PIB pm 216
- 12.3 Conciliación entre la necesidad de financiación y la variación de la deuda elaborada según el Protocolo de Déficit Excesivo (PDE). Importes 217
- 12.4 Conciliación entre la necesidad de financiación y la variación de la deuda elaborada según el Protocolo de Déficit Excesivo (PDE). Porcentajes del PIB pm 217
- 12.5 Adquisición neta de activos financieros 218
- 12.6 Administración Central. Deuda según el Protocolo de Déficit Excesivo (PDE) por instrumentos 218
- 12.7 Administración Central. Deuda según el Protocolo de Déficit Excesivo (PDE) por administraciones y unidades 219
- 12.8 Estado. Deuda según el Protocolo de Déficit Excesivo (PDE) por instrumentos 219
- 12.9 Otras unidades institucionales clasificadas como Administración Central. Deuda según el Protocolo de Déficit Excesivo (PDE) por instrumentos 220

A) EMPRESAS PÚBLICAS DE LA ADMINISTRACIÓN CENTRAL

- 12.10 Deuda por Empresas Públicas no incluidas en el sector Administraciones Públicas 220

ADMINISTRACIONES DE SEGURIDAD SOCIAL

- 12.11 Capacidad (+) o necesidad (-) de financiación, pasivos en circulación y deuda según el Protocolo de Déficit Excesivo (PDE). Importes 221
- 12.12 Capacidad (+) o necesidad (-) de financiación, pasivos en circulación y deuda según el Protocolo de Déficit Excesivo (PDE). Porcentajes del PIB pm 221
- 12.13 Conciliación entre la necesidad de financiación y la variación de la deuda elaborada según el Protocolo de Déficit Excesivo (PDE). Importes 222
- 12.14 Conciliación entre la necesidad de financiación y la variación de la deuda elaborada según el Protocolo de Déficit Excesivo (PDE). Porcentajes del PIB pm 222
- 12.15 Adquisición neta de activos financieros 223
- 12.16 Deuda según el Protocolo de Déficit Excesivo (PDE) por instrumentos 223
- Notas a los cuadros del capítulo 12 224

CAPÍTULO 13 COMUNIDADES AUTÓNOMAS

A) COMUNIDADES AUTÓNOMAS

- 13.1 Capacidad (+) o necesidad (-) de financiación, pasivos en circulación y deuda según el Protocolo de Déficit Excesivo (PDE). Importes 228
- 13.2 Capacidad (+) o necesidad (-) de financiación, pasivos en circulación y deuda según el Protocolo de Déficit Excesivo (PDE). Porcentajes del PIB pm 228
- 13.3 Conciliación entre la necesidad de financiación y la variación de la deuda elaborada según el Protocolo de Déficit Excesivo (PDE). Importes 229
- 13.4 Conciliación entre la necesidad de financiación y la variación de la deuda elaborada según el Protocolo de Déficit Excesivo (PDE). Porcentajes del PIB pm 229
- 13.5 Adquisición neta de activos financieros 230
- 13.6 Deuda según el Protocolo de Déficit Excesivo (PDE). Resumen general 231

- 13.7 Deuda según el Protocolo de Déficit Excesivo (PDE) por instrumentos 232
- 13.8 Deuda según el Protocolo de Déficit Excesivo (PDE) por agrupaciones institucionales 232
- 13.9 Deuda según el Protocolo de Déficit Excesivo (PDE) por Comunidades Autónomas. Importes 233
- 13.10 Deuda según el Protocolo de Déficit Excesivo (PDE) por Comunidades Autónomas. Porcentajes del PIB pm 233

B) EMPRESAS PÚBLICAS DE COMUNIDADES AUTÓNOMAS

- 13.11 Deuda por Comunidades Autónomas propietarias de las Empresas Públicas no incluidas en el sector Administraciones Públicas. Importes 234
- 13.12 Deuda por Comunidades Autónomas propietarias de las Empresas Públicas no incluidas en el sector Administraciones Públicas. Porcentajes del PIB pm 234

Notas a los cuadros del capítulo 13 235

CAPÍTULO 14 CORPORACIONES LOCALES

A) CORPORACIONES LOCALES

- 14.1 Capacidad (+) o necesidad (-) de financiación, pasivos en circulación y deuda según el Protocolo de Déficit Excesivo (PDE). Importes 238
- 14.2 Capacidad (+) o necesidad (-) de financiación, pasivos en circulación y deuda según el Protocolo de Déficit Excesivo (PDE). Porcentajes del PIB pm 238
- 14.3 Conciliación entre la necesidad de financiación y la variación de la deuda elaborada según el Protocolo de Déficit Excesivo (PDE). Importes 239
- 14.4 Conciliación entre la necesidad de financiación y la variación de la deuda elaborada según el Protocolo de Déficit Excesivo (PDE). Porcentajes del PIB pm 239
- 14.5 Adquisición neta de activos financieros 240
- 14.6 Deuda según el Protocolo de Déficit Excesivo (PDE). Resumen general 241
- 14.7 Deuda según el Protocolo de Déficit Excesivo (PDE) por instrumentos 242
- 14.8 Deuda según el Protocolo de Déficit Excesivo (PDE) por tipos de Corporaciones Locales 242

Notas a los cuadros del capítulo 14 243

CAPÍTULO 15 SOCIEDADES NO FINANCIERAS: SÍNTESIS DE LA INFORMACIÓN RECOPIADA POR LA CENTRAL DE BALANCES

A) Resumen

- 15.A Total sociedades no financieras existentes en España y empresas disponibles en las bases de datos de la Central de Balances 246
- 15.B Total empleados en las sociedades no financieras existentes en España y en las empresas disponibles en las bases de datos de la Central de Balances 247
- 15.C Balance, Cuenta de resultados y ratios. 2013 248

B) Cuenta de resultados

Principales rúbricas. total empresas

- 15.1 Base de datos anual (CBI) 248
- 15.2 Base de datos trimestral (CBT). Tasas 249
- 15.3 Base de datos trimestral (CBT). Tasas interanuales de trimestres acumulados 249

Principales rúbricas. sector industria

- 15.4 Base de datos anual (CBI) 250
- 15.5 Base de datos trimestral (CBT). Tasas 250
- 15.6 Base de datos trimestral (CBT). Tasas interanuales de trimestres acumulados 251

C) Ratios significativas

R.1. Rentabilidad ordinaria del activo neto	
15.7 Base de datos anual (CBI)	251
15.8 Base de datos trimestral (CBT)	252
15.9 Base de datos trimestral (CBT). Ratios de trimestres acumulados	252
R.2. Intereses por financiación recibida sobre recursos ajenos con coste (operaciones vivas)	
15.10 Base de datos anual (CBI)	253
15.11 Base de datos trimestral (CBT)	253
15.12 Base de datos trimestral (CBT). Ratios de trimestres acumulados	254
R.3. Rentabilidad ordinaria de los recursos propios	
15.13 Base de datos anual (CBI)	254
15.14 Base de datos trimestral (CBT)	255
15.15 Base de datos trimestral (CBT). Ratios de trimestres acumulados	255
R.4. Diferencia rentabilidad - coste financiero (R.1-R.2)	
15.16 Base de datos anual (CBI)	256
15.17 Base de datos trimestral (CBT)	256
15.18 Base de datos trimestral (CBT). Ratios de trimestres acumulados	257
R.5. Margen de explotación (REB/producción)	
15.19 Base de datos anual (CBI)	257
15.20 Base de datos trimestral (CBT)	258
15.21 Base de datos trimestral (CBT). Ratios de trimestres acumulados	258
E.1. Endeudamiento, RAC/AN (precios corrientes; saldo final)	
15.22 Base de datos anual (CBI)	259
15.23 Base de datos trimestral (CBT)	259
E.2. Endeudamiento, RAC/(REB + Ingresos financieros) (saldo final)	
15.24 Base de datos anual (CBI)	260
15.25 Base de datos trimestral (CBT)	260
Carga financiera por intereses, Intereses por financiación recibida/(REB + Ingresos financieros)	
15.26 Base de datos anual (CBI)	261
15.27 Base de datos trimestral (CBT)	261
Ratios significativas FSI	
15.28 Endeudamiento (Deuda / Fondos Propios). Base de datos integrada (CBI)	262
15.29 Rentabilidad de los recursos propios. (EBIT / Fondos Propios). Base de datos integrada (CBI)	262
Notas a los cuadros del capítulo 15	263

CAPÍTULO 16 HOGARES E INSTITUCIONES SIN
FINES DE LUCRO AL SERVICIO DE LOS
HOGARES

En proceso de elaboración

CAPÍTULO 17 BALANZA DE PAGOS Y
POSICIÓN DE INVERSIÓN INTERNACIONAL
FRENTE A OTROS RESIDENTES EN LA ZONA
DEL EURO Y AL RESTO DEL MUNDO

A) Balanza de pagos

- 17.1 Resumen. Saldos. Mensual 268
- 17.2 Resumen de la cuenta financiera. Variación de activos menos variación de pasivos. Mensual 268
- 17.3 Cuenta corriente y de capital. Detalle. Mensual 269
- 17.4 Cuenta corriente. Detalle de bienes y servicios. Trimestral 269
- 17.5 Cuenta corriente. Detalle de rentas primarias. Trimestral 270
- 17.6 Cuenta corriente y de capital. Detalle de renta secundaria y cuenta de capital. Trimestral 270
- 17.7 Cuenta financiera. Detalle por componentes. Mensual 271
- 17.8 Variación neta de activos. Detalle por sectores institucionales. Mensual 271
- 17.9 Inversiones directas y de cartera. Variación neta de activos. Instituciones financieras monetarias. Trimestral 272
- 17.10 Inversiones directas y de cartera. Variación neta de activos. Administraciones Públicas y otros sectores residentes. Trimestral 272
- 17.11 Otras inversiones, incluido Banco de España. Variación neta de activos. Detalle por sectores institucionales. Trimestral 273
- 17.12 Variación neta de pasivos. Detalle por sectores institucionales. Mensual 273
- 17.13 Inversiones directas y de cartera. Variación neta de pasivos. Instituciones financieras monetarias. Trimestral 274
- 17.14 Inversiones directas y de cartera. Variación neta de pasivos. Administraciones públicas y otros sectores residentes. Trimestral 274
- 17.15 Otras inversiones, incluido el Banco de España. Variación neta de pasivos. Detalle por sectores institucionales. Trimestral 275

B) Posición de Inversión Internacional

- 17.21 Resumen 275

ACTIVOS FINANCIEROS

- 17.22 Activos por categorías funcionales e instrumentos financieros 276
- 17.23 Inversiones de cartera, incluido el Banco de España. Detalle por sectores institucionales 276
- 17.24 Otras inversiones, incluido el Banco de España. Detalle por sectores institucionales 277

PASIVOS

- 17.27 Pasivos por categorías funcionales e instrumentos financieros 277
- 17.28 Inversiones de cartera. Detalle por sectores institucionales 278
- 17.29 Otras inversiones, incluido el Banco de España. Detalle por sectores institucionales 278

C) RESERVAS INTERNACIONALES Y LIQUIDEZ EN MONEDA EXTRANJERA

- 17.25 Reservas internacionales y liquidez en moneda extranjera 279
- 17.26 Reservas internacionales 279

Notas a los cuadros del capítulo 17 280

CAPÍTULO 18 ESTADÍSTICAS DE ADUANAS

- 18.1 Importaciones/introducciones y exportaciones/expediciones 284

A) Importaciones/introducciones

- 18.2 Por productos 284
- 18.3 Distribución geográfica 285

B) Exportaciones/expediciones

- 18.4 Por productos 285
- 18.5 Distribución geográfica 286

C) Índices de valor unitario

- 18.6 Importaciones/introducciones 286
- 18.7 Exportaciones/expediciones 287

**CAPÍTULO 19 TIPOS DE INTERÉS (EXCLUIDOS
LOS QUE APARECEN PUBLICADOS EN LOS
CAPÍTULOS DE MERCADOS FINANCIEROS)**

A) Tipos legales

- 19.1 Tipos de interés legales, euríbor, mibor y otros tipos oficiales de referencia 290
- 19.2 Tipos de interés de referencia del mercado hipotecario (no oficiales) y otros tipos de interés 291

B) Tipos de interés aplicados por las instituciones financieras monetarias a residentes en la UEM (CBE 4/2002). Datos desde enero de 2003

TIPOS DE INTERÉS (TAE Y TEDR) DE NUEVAS OPERACIONES

Préstamos y créditos a hogares e ISFLSH

- 19.3 Total entidades de crédito y establecimientos financieros de crédito 291

Préstamos y créditos a las sociedades no financieras

- 19.6 Total entidades de crédito y establecimientos financieros de crédito 292

Depósitos de hogares y sociedades no financieras

- 19.9 Total entidades de crédito y establecimientos financieros de crédito 292

TIPOS DE INTERÉS (TEDR) DE LOS SALDOS VIVOS

Préstamos y créditos a hogares y sociedades no financieras

- 19.12 Total entidades de crédito y establecimientos financieros de crédito 293

Depósitos de hogares y sociedades no financieras

- 19.15 Total entidades de crédito y establecimientos financieros de crédito 293

IMPORTES DE LAS NUEVAS OPERACIONES

Préstamos y créditos a hogares e ISFLSH

- 19.18 Total entidades de crédito y establecimientos financieros de crédito 294

Préstamos y créditos a las sociedades no financieras

- 19.21 Total entidades de crédito y establecimientos financieros de crédito 294

Depósitos de hogares y sociedades no financieras	
19.24 Total entidades de crédito y establecimientos financieros de crédito	295

IMPORTES DE LOS SALDOS VIVOS

Préstamos y créditos a hogares y sociedades no financieras	
19.27 Total entidades de crédito y establecimientos financieros de crédito	295

Depósitos de hogares y sociedades no financieras	
19.30 Total entidades de crédito y establecimientos financieros de crédito	296

CAPÍTULO 20 TIPOS DE CAMBIO E ÍNDICES DE COMPETITIVIDAD

A) Tipos de cambio

20.1 Tipos de cambio del euro	298
20.2 Tipos de cambio del euro (continuación 1)	298
20.3 Tipos de cambio del euro (continuación 2)	299
20.4 Tipos de cambio del euro (continuación 3)	299
20.5 Tipos de cambio del dólar estadounidense	300

B) Índices de competitividad

20.6 Índices de competitividad de España frente a la zona del euro y a la UE	28 300
20.7 Índices de competitividad de España frente a los países desarrollados, a los industrializados y a los nuevos países industrializados de Asia	301
20.8 Tipos de cambio efectivos de las principales monedas frente a los países desarrollados	301

Notas a los cuadros del capítulo 20 302

CAPÍTULO 21 MERCADO PRIMARIO DE VALORES

A) Economía nacional

Valores distintos de acciones, excepto derivados financieros. Acciones y participaciones en fondos de inversión. Detalle por sectores y subsectores

21.1 Emisiones netas y ofertas públicas en venta	306
21.2 Saldos vivos	306

Valores distintos de acciones, excepto derivados financieros. Detalle por sectores y plazos

21.3 Emisiones netas	307
21.4 Saldos vivos	307
21.5 Tipo de cupón de emisiones a largo plazo. Saldos vivos	308

B) Instituciones financieras

Valores distintos de acciones, excepto derivados financieros. Detalle por subsectores y plazos

21.6 Emisiones netas	308
21.7 Saldos vivos	309

Valores distintos de acciones emitidos en euros, excepto derivados financieros. Instituciones financieras monetarias. Detalle por instrumentos de emisiones en euros

21.8	Emisiones netas, emisiones brutas y amortizaciones	309
21.9	Saldos vivos	310

Acciones y participaciones en fondos de inversión. Detalle por sectores

21.10	Emisiones netas, ofertas públicas de venta y saldos vivos	310
-------	---	-----

C) Administraciones Públicas

ADMINISTRACIÓN CENTRAL

Valores distintos de acciones, excepto derivados financieros. Detalle por instrumentos

21.11	Emisiones netas	311
21.12	Saldos vivos	311
21.13	Saldos vivos por plazos de vencimiento	312
21.14	Vida media	312
21.15	Detalle por instrumentos de emisiones en euros. Emisiones netas, emisiones brutas y amortizaciones	313
21.16	Tipos de interés a la emisión: subastas	313

COMUNIDADES AUTÓNOMAS Y CORPORACIONES LOCALES

Valores distintos de acciones, excepto derivados financieros. Detalle por instrumentos

21.17	Emisiones netas	314
21.18	Saldos vivos	314
21.19	Detalle de emisiones en euros. Emisiones netas, emisiones brutas y amortizaciones	315

D) Sociedades no financieras

Valores distintos de acciones, excepto derivados financieros. Detalle por instrumentos

21.20	Emisiones netas y saldos vivos	315
-------	--------------------------------	-----

E) Resto del mundo

Valores distintos de acciones, excepto derivados financieros. Detalle por sectores

21.21	Emisiones netas, emisiones brutas, amortizaciones y saldos vivos	316
-------	--	-----

F) Zona del euro

Valores distintos de acciones, excepto derivados financieros. Detalle por sectores y subsectores

21.22	Emisiones netas	316
21.23	Saldos vivos	317

CAPÍTULO 22 MERCADOS SECUNDARIOS DE VALORES

A) Mercado de deuda en anotaciones en cuenta

22.1	Saldos nominales registrados en el sistema de anotaciones en cuenta	320
------	---	-----

- 22.2 Saldos nominales registrados en cuentas de terceros en el sistema de anotaciones en cuenta 320

DEUDA DEL ESTADO. SALDOS POR TENEDORES

Letras del Tesoro

- 22.3 Saldos nominales. Cartera registrada 321
22.4 Saldos nominales. Cartera a vencimiento 321
22.5 Operaciones simultáneas y con pacto de recompra 322

Bonos y obligaciones no segregados y principales de deuda segregada del Estado

- 22.6 Saldos nominales. Cartera registrada 322
22.7 Saldos nominales. Cartera a vencimiento 323
22.8 Operaciones simultáneas y con pacto de recompra 323

DEUDA DEL ESTADO A CORTO PLAZO: LETRAS DEL TESORO

- 22.9 Importes negociados 324
22.10 Operaciones simples al contado. Importes negociados y tipos de interés 324
22.11 Operaciones simultáneas al contado. Importes negociados y tipos de interés 325
22.12 Operaciones con pacto de recompra. Importes negociados y tipos de interés 325

DEUDA DEL ESTADO A MEDIO Y LARGO PLAZO: BONOS Y OBLIGACIONES DEL ESTADO NO SEGREGADOS

- 22.13 Importes negociados 326
22.14 Operaciones simples al contado. Importes negociados y tipos de interés 326
22.15 Operaciones simultáneas al contado. Importes negociados y tipos de interés 327
22.16 Operaciones con pacto de recompra. Importes negociados y tipos de interés 327
22.17 Índices de rendimiento y estadísticos complementarios 328

DEUDA DEL ESTADO A MEDIO Y LARGO PLAZO: PRINCIPALES Y CUPONES DE DEUDA SEGREGADA DEL ESTADO

- 22.18 Importes negociados 328
22.19 Operaciones simples al contado. Importes negociados y tipos de interés 329
22.20 Operaciones simultáneas al contado. Importes negociados y tipos de interés 329
22.21 Operaciones con pacto de recompra. Importes negociados y tipos de interés 330

RATIOS DE CONTRATACIÓN

- 22.22 Ratios de contratación 330

B) Mercado bursátil

Acciones

- 22.23 Capitalización en la Bolsa de Madrid 331
22.24 Volumen de contratación 331

22.25	Índice de cotización	332
22.26	Ratio PER (cotización/rentabilidad del capital). Bolsa de Madrid	332
Obligaciones		
22.27	Volumen de contratación	333

C) Otros mercados de valores

MERCADO ORGANIZADO DE RENTA FIJA DE LA ASOCIACIÓN DE INTERMEDIARIOS DE ACTIVOS FINANCIEROS (AIAF)

22.28	Pagarés de empresa	333
22.29	Obligaciones	334

MERCADOS OFICIALES DE OPCIONES Y FUTUROS FINANCIEROS

22.30	Operaciones realizadas y posiciones abiertas	334
-------	--	-----

CAPÍTULO 23 PRODUCCIÓN Y DEMANDA

A) Índice de producción industrial

23.1	General y resumen	336
------	-------------------	-----

Por ramas de actividad (CNAE 2009)

23.2	Industrias extractivas y manufactureras	336
23.3	Industrias manufactureras (continuación 1)	337
23.4	Industrias manufactureras (continuación 2) y resto	337

B) Indicadores de energía

23.5	Producción y consumo interior bruto de energía primaria	338
23.6	Electricidad: producción y consumo	338

C) Indicadores de construcción, acero y cemento

23.7	Edificación y vivienda. Licencias de obra mayor	339
23.8	Obras en edificación	339
23.9	Licitación oficial por tipología de obra	340
23.10	Índices de producción de la industria de la construcción	340
23.11	Producción y consumo aparente de acero y cemento	341

D) Indicadores de vehículos

Disponibilidades y utilizaciones de

23.12	Vehículos de carga, autobuses y autocares	341
23.13	Turismos y motocicletas	342

E) Indicadores de los servicios

23.14	Comercio y hostelería	342
23.15	Transporte y turismo	343

F) Opiniones empresariales

23.16	Total industria e industria de bienes de inversión (CNAE 2009)	343
23.17	Industria de bienes de consumo, bienes intermedios y otros sectores (CNAE 2009)	344

- 23.18 Industria de la construcción (CNAE 2009) 344
- 23.19 Utilización de la capacidad productiva y factores que han limitado la producción. Total industria (excluida construcción) (CNAE 2009) 345

CAPÍTULO 24 EMPLEO Y SALARIOS

A) Encuesta de población activa

POBLACIÓN DE 16 Y MÁS AÑOS

- 24.1 Resumen 348
- 24.2 Por grupos de edad y sexo 348
- 24.3 Población activa y ocupada por grupos de edad y sexo 349

OCUPADOS

- 24.4 Por ramas de actividad según secciones de la CNAE 2009 349
- 24.5 Por situación profesional 350
- 24.6 Asalariados por ramas de actividad según secciones de la CNAE 2009 350
- 24.7 Asalariados según duración de la jornada, tipo de contrato y sexo 351

PARADOS

- 24.8 Por ramas de actividad (CNAE 2009) y sexo 351
- 24.9 Por estudios terminados y sexo, situación familiar y duración del paro 352
- 24.10 Parados por tipo de jornada en el empleo buscado y sexo 352

TASAS DE

- 24.11 Actividad por grupos de edad y sexo 353
- 24.12 Paro por grupos de edad y sexo 353
- 24.13 Paro por Comunidades Autónomas 354

B) Encuesta de coyuntura laboral

- 24.14 Efectivos laborales y jornada media por ramas de actividad 354

C) Estadísticas de empleo

- 24.15 Movimiento laboral registrado: demanda de empleo y paro por ramas de actividad 355
- 24.16 Movimiento laboral registrado: ofertas y demandas de empleo, y colocaciones 355
- 24.17 Contratos de trabajo 356
- 24.18 Beneficiarios de prestaciones por desempleo 356

D) Afiliados al, y pensiones del, Sistema de Seguridad Social

- 24.19 Afiliación fin de mes. Altas, bajas y efectivos por regímenes 357
- 24.20 Pensiones en vigor 357
- 24.21 Cuantía media de las pensiones en vigor 358

E) Convenios, conflictos y otras estadísticas laborales

- 24.22 Convenios según mes de inicio de efectos económicos 358
- 24.23 Convenios según mes de registro y año del inicio de efectos económicos 359
- 24.24 Conflictos laborales y regulación de empleo 359

F) Encuesta trimestral de coste laboral

- 24.25 Coste laboral. Resumen 360

- 24.26 Coste laboral por trabajador y mes. Por ramas de actividad (CNAE 2009) 360
- 24.27 Coste salarial por hora efectiva. Por ramas de actividad (CNAE 2009) 361
- 24.28 Tiempo de trabajo efectivo por trabajador y mes. Por ramas de actividad (CNAE 2009) y tipo de jornada 361

CAPÍTULO 25 PRECIOS

A) Índice de precios de consumo

- 25.1 General y por grupos de gasto 364
- 25.2 General y por grupos específicos 364

B) Índice de precios industriales

- 25.3 General y resumen 365

Por ramas de actividad (CNAE 2009)

- 25.4 Industrias extractivas y manufactureras 365
- 25.5 Industrias manufactureras (continuación 1) 366
- 25.6 Industrias manufactureras (continuación 2) y resto 366

C) Precios en la construcción

- 25.7 Índice de costes de la construcción y precio medio del metro cuadrado de las viviendas libres tasadas 367

D) Índices de precios percibidos y pagados por los agricultores

- 25.8 Total y detalle 367

CAPÍTULO 26 ECONOMÍA INTERNACIONAL

A) Agregados macroeconómicos

- 26.1 Producto interior bruto a precios corrientes 370
- 26.2 Producto interior bruto a precios constantes 370

B) Precios y mercado de trabajo

- 26.11 Índice de precios de consumo 371
- 26.12 Índice de precios a la producción 371
- 26.13 Índice de costes laborales unitarios 372
- 26.14 Índices de valor unitario de exportaciones 372
- 26.15 Índices armonizados de precios de consumo 373

C) Tipos de interés y rentabilidades

- 26.21 Tipos de interés interbancarios a tres meses en mercados nacionales 373
- 26.22 Rendimientos de la deuda pública a tres años en mercados nacionales 374
- 26.23 Rendimientos de la deuda pública a tres años en mercados nacionales (continuación) 374
- 26.24 Rendimientos de la deuda pública a largo plazo (a) 375
- 26.25 Rendimientos de la deuda pública a largo plazo (a) (continuación) 375

APÉNDICE 1 BANCO DE ESPAÑA. BALANCE DE SITUACIÓN RESUMIDO

- A1.1 Balance de situación 378

APÉNDICE 2 ESQUEMAS DE SECTORIZACIÓN

- A2.1 Agrupaciones institucionales utilizadas en los cuadros de análisis monetario en el contexto de la zona del euro (capítulos 6 a 8 del Boletín Estadístico) 384

- A2.2 Agrupaciones institucionales utilizadas en los estados de supervisión (capítulo 4 del Boletín Estadístico) 386
- A2.3 Agrupaciones institucionales utilizadas en los cuadros de Contabilidad Nacional (incluidas Cuentas Financieras de la Economía Española) (capítulos 2 y 3 del Boletín Estadístico) 387

APÉNDICE 3 NOTAS METODOLÓGICAS

Nota metodológica del capítulo 10 390

Nota metodológica "La deuda de las Administraciones Públicas (AAPP) elaborada según la metodología del Protocolo de Déficit Excesivo (PDE)" 392

CAPÍTULO 1 PRINCIPALES INDICADORES ECONÓMICOS DE LA ZONA DEL EURO

1. PRINCIPALES INDICADORES ECONÓMICOS DE LA ZONA DEL EURO

1.1 Actividad, precios y mercado de trabajo

Tasas de variación interanual

	2013		2014		2013		2014				2015		
					IV	I	II	III	IV	I			
A. PIB Y AGREGADOS DE LA DEMANDA (a) (Tasa de variación en volumen)													
1. Consumo privado	-0,6	1,2	0,2	0,9	1,3	1,7	2,1						
2. Consumo público	0,2	0,8	0,5	0,6	0,8	0,9	1,4						
3. Formación bruta de capital fijo	-2,3	1,4	-0,3	2,7	1,4	0,8	1,1						
4. DEMANDA INTERIOR	-0,7	1,1	0,3	1,4	1,2	0,8	1,6						
5. Exportaciones (b)	2,1	4,0	3,3	3,8	4,4	4,4	4,8						
6. Importaciones (b)	1,3	4,4	3,2	4,3	4,1	4,3	5,8						
7. Saldo neto exterior de bienes y servicios (% sobre PIB)	4,1	4,0	4,1	4,0	4,0	4,0	3,8						
8. PIB A PRECIOS DE MERCADO	-0,3	1,1	0,4	1,3	1,0	1,1	1,4						
B. PRECIOS Y COSTES LABORALES													
1. Deflactor consumo privado	1,1	0,5	0,7	0,6	0,4	0,2	-0,2						
2. Deflactor consumo público	1,2	1,0	1,5	1,0	1,1	0,9	0,7						
3. Deflactor PIB	1,3	0,9	1,0	1,0	0,9	0,9	1,0						
4. Remuneración por asalariado (zona euro 19)	1,7	1,4	2,0	1,7	1,3	1,3	1,4						
5. Productividad laboral (zona euro 19) 5.1. Total economía	0,4	0,3	0,8	0,9	0,0	0,0	0,2						
6. Coste laboral unitario. Total economía (zona euro 19)	1,3	1,1	1,2	0,9	1,3	1,3	1,2						
C. EMPLEO Y PARO (c)													
1. Población ocupada 1.1. Total economía	-0,7	1,2	-0,3	0,8	1,3	1,5	1,7						
1.2. Industria, excluida construcción	-1,5	0,6	-1,3	-0,1	0,8	1,0	1,3						
2. Paro: porcentaje sobre la población activa	12,0	11,6	11,9	11,8	11,5	11,4	11,2						
2.1. Millones de personas	18,919	18,440	18,744	18,733	18,348	18,208	17,838						
D. BALANZA DE PAGOS													
1. Cuenta corriente (zona euro 19). Saldo (mm de euros) (d)	183,9	217,2	49,7	49,1	56,7	65,2	76,9						

1.1 Activity, prices and labour market

1. MAIN ECONOMIC INDICATORS OF THE EURO AREA

Annual percentage changes

Véanse notas al final del capítulo. / See notes at the end of the chapter.

1. PRINCIPALES INDICADORES ECONÓMICOS DE LA ZONA DEL EURO

1.2 Ahorro, inversión y financiación (a) Todos los sectores residentes. Total

mm de euros

	Adquisiciones netas de activos no financieros			Variaciones del patrimonio neto			Capacidad / necesidad de financiación = Operaciones financieras netas	Operaciones financieras netas de los sectores de la zona del euro				PIB de la zona del euro
	Total	Formación bruta de capital fijo	Variación de existencias y otros (b)	Total	Ahorro bruto	Transferencias netas de capital a cobrar		Sociedades no financieras	Instituciones financieras	Administraciones públicas	Hogares e ISFLSH	
	1	2	3	4	5	6	7	8	9	10	11	12
09	1 704	1 752	-49	1 677	1 668	9	-27	29	131	-565	378	8 919
10	1 780	1 761	20	1 765	1 756	9	-15	55	180	-569	318	9 160
11	1 874	1 817	57	1 866	1 860	6	-8	-62	178	-387	264	9 419
12	1 786	1 767	19	1 895	1 883	12	109	-60	219	-351	300	9 483
13	1 724	1 719	5	1 937	1 919	18	213	37	172	-290	294	9 583
10 /	420	407	14	397	395	1	-24	40	42	-174	67	2 259
II	459	455	5	456	454	1	-4	-77	33	-102	142	2 286
III	451	437	14	446	445	1	-5	67	69	-170	29	2 300
IV	450	462	-12	467	462	5	17	25	35	-124	80	2 315
11 /	468	432	37	433	432	1	-35	8	37	-120	40	2 343
II	482	467	15	473	473	0	-9	-106	48	-77	127	2 353
III	471	449	22	483	482	1	12	29	59	-100	24	2 360
IV	453	470	-17	476	473	3	24	7	34	-90	73	2 363
12 /	461	428	33	439	438	2	-21	-32	37	-101	75	2 369
II	452	453	-1	481	480	2	29	-98	63	-70	134	2 370
III	441	434	7	476	473	3	35	41	51	-90	34	2 373
IV	432	452	-20	498	492	6	66	29	69	-89	57	2 371
13 /	423	400	23	446	445	2	23	-3	32	-107	100	2 379
II	435	440	-5	487	484	3	53	-69	62	-52	111	2 395
III	440	427	13	489	484	4	48	62	46	-81	22	2 400
IV	426	452	-26	515	506	9	89	47	32	-51	61	2 408

1. PRINCIPALES INDICADORES ECONÓMICOS DE LA ZONA DEL EURO

1.2 (Cont.) Ahorro, inversión y financiación (a) Todos los sectores residentes. Total

mm de euros

	Operaciones financieras netas de la zona euro (= Cuenta del resto del mundo)	Adquisiciones netas de activos financieros de la zona del euro frente al resto del mundo						Pasivos netos contraídos por la zona del euro frente al resto del mundo						Balance financiero		
		Total	Efectivo y depósitos	Valores distintos de acciones	Préstamos	Acciones y otras participaciones	Resto	Total	Efectivo y depósitos	Valores distintos de acciones	Préstamos	Acciones y otras participaciones	Resto	Neto	Activos financieros frente al Resto del Mundo	Pasivos frente al Resto del Mundo
	13	14	15	16	17	18	19	20	21	22	23	24	25	26	27	28
09	-27	-44	-351	17	7	287	-4	-16	-561	267	-69	369	-22	-2 100	13 825	15 925
10	-15	639	56	48	188	316	31	655	-7	40	85	461	77	-1 977	15 157	17 133
11	-8	629	29	-9	175	370	64	637	-203	148	180	420	92	-1 924	15 903	17 827
12	109	566	-87	137	137	332	47	457	-218	129	86	434	26	-1 792	16 820	18 612
13	213	460	-96	53	-1	452	52	248	-409	129	6	504	17	-1 672	16 923	18 595
10 /	-24	202	23	18	54	88	19	225	88	32	-40	115	31	-2 081	14 474	16 554
II	-4	145	3	2	60	66	14	148	-28	40	13	113	11	-1 929	15 113	17 043
III	-5	166	11	35	13	100	6	171	17	8	21	110	15	-2 076	14 992	17 068
IV	17	127	20	-7	61	63	-9	110	-84	-41	91	123	20	-1 977	15 157	17 133
11 /	-35	278	27	-13	88	146	31	313	-71	103	65	193	23	-2 064	15 146	17 210
II	-9	206	49	10	51	86	11	215	-12	173	7	41	6	-2 143	15 253	17 397
III	12	151	72	-10	32	17	40	138	26	-45	43	57	58	-2 082	15 424	17 506
IV	24	-6	-119	4	5	122	-18	-30	-146	-83	64	130	5	-1 924	15 903	17 827
12 /	-21	300	38	107	35	85	34	321	122	8	63	107	22	-2 014	16 237	18 251
II	29	140	34	-11	61	44	13	111	-60	25	72	73	1	-1 774	16 654	18 428
III	35	114	-54	29	21	92	26	79	-71	8	2	126	13	-1 751	16 856	18 607
IV	66	12	-105	12	19	111	-26	-54	-210	89	-51	128	-10	-1 792	16 820	18 612
13 /	23	184	-16	30	28	106	36	161	-33	44	31	101	17	-1 745	17 226	18 971
II	53	81	19	2	37	21	1	28	-93	10	28	112	-30	-1 773	16 986	18 759
III	48	24	-83	13	-27	104	17	-24	-140	30	-21	73	34	-1 813	16 876	18 688
IV	89	172	-16	8	-40	221	-2	83	-144	45	-33	219	-4	-1 672	16 923	18 595

Véanse notas al final del capítulo.

1. PRINCIPALES INDICADORES ECONÓMICOS DE LA ZONA DEL EURO

1.3 Operaciones financieras de las sociedades no financieras

mm de euros

Operaciones financieras netas	Adquisiciones netas de activos financieros						Pasivos netos contraídos					Balance financiero			
	Total	Efectivo y depósitos	Valores distintos de acciones	Préstamos	Acciones y otras participaciones	Resto	Total	Valores distintos de acciones	Préstamos	Acciones y otras participaciones	Resto	Neto	Activos financieros	Pasivos Totales	
1	2	3	4	5	6	7	8	9	10	11	12	13	14	15	
09	29	122	87	-10	24	142	-122	94	95	-62	262	-201	-9 331	16 115	25 446
10	55	656	89	23	138	217	189	601	34	97	237	234	-9 724	16 667	26 391
11	-62	512	78	-16	147	252	51	574	40	185	218	131	-9 098	16 765	25 863
12	-60	234	71	2	107	125	-70	294	109	37	191	-42	-9 409	17 481	26 891
13	37	237	112	-41	-8	115	59	201	76	-92	190	27	-9 955	18 468	28 423
10 /	40	117	-31	17	34	32	65	76	28	11	49	-12	-9 317	16 364	25 681
II	-77	125	17	-10	47	51	19	202	16	31	54	101	-9 043	16 217	25 260
III	67	214	42	11	35	89	36	147	7	34	89	16	-9 324	16 518	25 842
IV	25	201	60	6	21	45	69	176	-18	20	44	129	-9 724	16 667	26 391
11 /	8	106	-24	8	42	38	43	98	6	57	68	-33	-9 797	16 783	26 580
II	-106	106	19	-20	34	124	-50	212	7	88	65	53	-9 871	16 898	26 769
III	29	127	43	10	35	27	12	97	19	14	30	35	-9 102	16 275	25 377
IV	7	173	40	-14	36	64	47	166	9	27	54	76	-9 098	16 765	25 863
12 /	-32	-3	-4	6	28	50	-83	29	35	12	65	-82	-9 276	17 111	26 387
II	-98	30	-7	-2	54	35	-49	128	22	39	50	18	-9 162	16 980	26 142
III	41	84	15	1	39	27	3	44	34	22	15	-27	-9 291	17 312	26 602
IV	29	122	67	-3	-14	13	59	93	19	-35	61	49	-9 409	17 481	26 891
13 /	-3	46	-30	-17	-12	92	13	49	21	-12	45	-5	-9 490	17 786	27 275
II	-69	-60	-2	-11	-3	-41	-4	9	10	-33	34	-2	-9 492	17 569	27 061
III	62	112	56	1	9	40	7	51	30	-33	42	11	-9 775	18 055	27 829
IV	47	139	89	-14	-3	24	43	93	15	-14	68	23	-9 955	18 468	28 423

1. PRINCIPALES INDICADORES ECONÓMICOS DE LA ZONA DEL EURO

1.4 Operaciones financieras de los hogares e ISFLSH

mm de euros

Operaciones financieras netas	Adquisiciones netas de activos financieros						Pasivos netos contraídos			Balance financiero			
	Total	Efectivo y depósitos	Valores distintos de acciones	Acciones y otras participaciones	Reservas técnicas de seguros	Otras cuentas pendientes de cobro	Total	Préstamos	Resto	Neto	Activos financieros	Pasivos	
1	2	3	4	5	6	7	8	9	10	11	12	13	
09	378	529	203	-74	132	233	35	151	107	44	11 757	18 249	6 492
10	318	497	176	8	40	253	19	179	114	64	12 206	18 935	6 729
11	264	349	172	86	-26	111	4	85	88	-3	11 977	18 879	6 901
12	300	347	237	-96	70	139	-6	46	14	32	12 830	19 751	6 921
13	294	315	182	-107	75	183	-20	20	-20	40	13 643	20 538	6 895
10 /	67	98	-3	-17	32	97	-11	31	12	19	11 911	18 438	6 527
II	142	207	65	15	5	61	62	65	30	35	11 784	18 431	6 647
III	29	48	3	-27	5	51	15	19	28	-9	12 010	18 670	6 661
IV	80	144	111	37	-2	44	-47	64	45	19	12 206	18 935	6 729
11 /	40	54	2	15	-28	56	10	14	8	6	12 202	19 026	6 824
II	127	182	72	28	4	26	52	55	47	8	12 240	19 126	6 886
III	24	43	18	-1	-2	21	5	19	15	5	11 770	18 684	6 915
IV	73	69	80	43	-0	9	-63	-4	19	-22	11 977	18 879	6 901
12 /	75	102	38	-5	21	46	1	27	-9	36	12 333	19 257	6 924
II	134	127	72	-18	28	31	14	-7	15	-23	12 325	19 243	6 917
III	34	32	13	-10	-10	28	9	-2	-6	4	12 603	19 507	6 904
IV	57	86	113	-63	31	34	-30	29	13	16	12 830	19 751	6 921
13 /	100	120	36	-34	64	64	-12	19	-24	43	13 027	19 958	6 931
II	111	94	63	-20	16	37	-3	-18	4	-22	13 109	20 007	6 899
III	22	14	1	-23	-1	39	-2	-7	4	-11	13 332	20 210	6 878
IV	61	87	82	-30	-3	43	-3	26	-4	30	13 643	20 538	6 895

1. PRINCIPALES INDICADORES ECONÓMICOS DE LA ZONA DEL EURO

1.5 Precios

Fuente: Eurostat

Tasas de variación interanual

		Índice armonizado de precios de consumo(IAPC) (a)								Precios de producción industrial					
		Total		Bienes			Industriales			Servicios	Total industria, excluida construcción	Bienes			
		Total	Alimentos (b)		Industriales			Energía	Consumo	Equipo		Intermedios no energéticos	Energía		
			Total	Elaborados	No elaborados	Total	No energéticos							Total	
		(c)(100%)	(59,2%)	(19,3%)	(11,8%)	(7,4%)	(39,9%)	(30,7%)	(9,2%)	(40,8%)	11	12	13	14	
		1	2	3	4	5	6	7	8	9	10	11	12	13	14
12	M	2,5	3,0	3,1	3,1	3,0	3,0	1,2	7,6	1,8	2,8	2,5	1,0	0,7	6,6
13	M	1,4	1,3	2,7	2,2	3,5	0,6	0,6	0,6	1,4	-0,2	1,7	0,6	-0,6	-1,6
14	M	0,4	-0,2	0,5	1,2	-0,8	-0,5	0,1	-1,9	1,2	-1,5	0,1	0,4	-1,1	-4,4
14	Jun	0,5	-0,1	-0,2	1,4	-2,8	-	-0,1	0,1	1,3	-0,9	0,4	0,4	-0,9	-2,5
	Jul	0,4	-0,3	-0,3	1,1	-2,6	-0,3	-	-1,0	1,3	-1,3	0,2	0,4	-0,6	-4,0
	Ago	0,4	-0,3	-0,3	1,0	-2,4	-0,4	0,3	-2,0	1,3	-1,5	-0,0	0,5	-0,6	-4,9
	Sep	0,3	-0,3	0,3	1,0	-0,9	-0,6	0,2	-2,3	1,1	-1,5	-0,4	0,6	-0,5	-4,5
	Oct	0,4	-0,2	0,5	0,8	-	-0,6	-0,1	-2,0	1,2	-1,3	-0,6	0,6	-0,4	-4,1
	Nov	0,3	-0,4	0,5	0,6	0,2	-0,8	-0,1	-2,6	1,2	-1,5	-0,6	0,6	-0,5	-4,9
	Dic	-0,2	-1,2	-	0,5	-1,0	-1,8	-	-6,3	1,2	-2,7	-0,7	0,6	-1,0	-8,3
15	Ene	-0,6	-1,8	-0,1	0,4	-0,8	-2,8	-0,1	-9,3	1,0	-3,5	-0,9	0,7	-1,6	-10,5
	Feb	-0,3	-1,4	0,5	0,5	0,4	-2,4	-0,1	-7,9	1,2	-2,7	-0,8	0,7	-1,7	-8,0
	Mar	-0,1	-0,9	0,6	0,6	0,7	-1,7	-	-6,0	1,0	-2,2	-0,6	0,7	-1,2	-6,7
	Abr	-	-0,7	1,0	0,7	1,3	-1,6	0,1	-5,8	1,0	-2,1	-0,8	0,8	-0,8	-6,3
	May	0,3	-0,4	1,2	0,6	2,1	-1,2	0,2	-4,8	1,3	-2,0	-0,8	0,7	-0,6	-6,4
	Jun	0,2	-0,4	1,1	0,7	1,9	-1,3	0,3	-5,1	1,1

ÍNDICES ARMONIZADOS DE PRECIOS DE CONSUMO



Véanse notas al final del capítulo.

1. PRINCIPALES INDICADORES ECONÓMICOS DE LA ZONA DEL EURO

1.6 Déficit PDE (Protocolo de Déficit Excesivo) de las Administraciones Públicas (a)

Fuente: Eurostat y BCE

Porcentajes del PIB

	Total	Países de la zona del euro								
		Bélgica	Alemania	Estonia	Irlanda	Grecia	España	Francia	Italia	Chipre
	1	2	3	4	5	6	7	8	9	10
95	-7,3	-4,4	-9,3	...	-2,2	...	-7,0	-5,1	-7,3	-0,8
96	-4,2	-4,0	-3,4	...	-0,3	...	-5,4	-3,9	-6,6	-3,0
97	-3,0	-2,3	-2,8	...	1,3	...	-3,9	-3,6	-3,0	-4,7
98	-2,3	-1,0	-2,4	...	2,0	...	-2,9	-2,4	-3,0	-3,9
99	-1,4	-0,6	-1,5	...	2,4	...	-1,3	-1,6	-1,8	-4,0
00	-0,2	-0,1	1,0	...	4,8	...	-1,0	-1,3	-1,3	-2,2
01	-2,0	0,2	-3,1	...	0,9	...	-0,5	-1,4	-3,4	-2,1
02	-2,7	0,1	-3,9	0,3	-0,3	...	-0,4	-3,1	-3,1	-4,1
03	-3,1	-1,8	-4,1	1,7	0,4	...	-0,4	-3,9	-3,4	-6,0
04	-2,9	-0,2	-3,7	2,3	1,4	...	-0,0	-3,5	-3,6	-3,8
05	-2,5	-2,6	-3,3	1,0	1,6	...	1,2	-3,2	-4,2	-2,2
06	-1,5	0,2	-1,5	2,5	2,8	-6,1	2,2	-2,3	-3,6	-1,1
07	-0,6	0,0	0,3	2,3	0,2	-6,7	2,0	-2,5	-1,5	3,2
08	-2,1	-1,1	-0,0	-2,9	-7,0	-9,9	-4,4	-3,2	-2,7	0,9
09	-6,2	-5,5	-3,0	-2,2	-13,9	-15,3	-11,0	-7,2	-5,3	-5,5
10	-6,1	-4,0	-4,1	0,2	-32,6	-11,1	-9,4	-6,8	-4,2	-4,8
11	-4,1	-4,1	-0,9	1,2	-12,8	-10,2	-9,4	-5,1	-3,5	-5,8
12 III	-3,7	-4,0	-	-0,2	-8,5	-9,1	-9,4	-5,0	-3,1	-6,0
IV	-3,6	-4,1	-	-0,2	-8,1	-8,7	-10,3	-4,8	-3,0	-5,8
13 I	-3,6	-4,5	-	-	-7,4	-10,0	-10,0	-4,9	-3,1	-5,7
II	-3,4	-4,2	-	-0,2	-6,3	-15,4	-9,6	-4,5	-2,7	-4,6
III	-3,3	-4,1	-	-0,2	-6,1	-13,3	-9,3	-4,2	-3,1	-5,0
IV	-2,9	-2,9	0,2	-0,2	-5,8	-12,3	-6,8	-4,1	-3,0	-4,9
14 I	-2,7	-3,0	0,3	-0,2	-5,5	-10,2	-6,5	-3,9	-2,8	-13,0
II	-2,6	-3,3	0,3	-0,3	-5,2	-3,0	-6,2	-4,0	-2,9	-11,9
III	-2,4	-3,1	0,6	-0,2	-4,7	-2,3	-5,7	-4,0	-2,8	-10,2
IV	-2,4	-3,3	0,7	0,6	-4,1	-3,6	-5,8	-4,0	-3,0	-8,8

1. PRINCIPALES INDICADORES ECONÓMICOS DE LA ZONA DEL EURO

1.6 (Cont.) Déficit PDE (Protocolo de Déficit Excesivo) de las Administraciones Públicas (a)

Fuente: Eurostat y BCE

Porcentajes del PIB

	Países de la zona del euro									
	Letonia	Lituania	Luxemburgo	Malta	Países Bajos	Austria	Portugal	Eslovenia	Eslovaquia	Finlandia
	11	12	13	14	15	16	17	18	19	20
95	-1,4	...	2,6	-3,5	-8,6	-6,2	-5,2	-8,2	-3,3	-5,9
96	-0,4	...	1,3	-7,7	-1,7	-4,4	-4,7	-1,1	-9,7	-3,2
97	1,4	...	3,8	-7,1	-1,3	-2,4	-3,7	-2,3	-6,2	-1,2
98	0,0	...	3,6	-9,3	-0,9	-2,7	-4,4	-2,3	-5,2	1,6
99	-3,8	...	3,6	-6,7	0,3	-2,6	-3,0	-3,0	-7,3	1,7
00	-2,8	...	5,7	-5,5	1,9	-2,1	-3,2	-3,6	-12,1	6,9
01	-2,0	...	6,0	-6,1	-0,4	-0,6	-4,8	-3,9	-6,4	5,0
02	-2,2	...	2,3	-5,4	-2,1	-1,3	-3,3	-2,4	-8,1	4,1
03	-1,6	...	0,6	-9,1	-3,0	-1,7	-4,4	-2,6	-2,7	2,4
04	-1,0	-1,5	-1,0	-4,4	-1,8	-4,8	-6,2	-2,2	-2,3	2,2
05	-0,4	-0,5	0,2	-2,7	-0,3	-2,5	-6,2	-1,5	-2,9	2,6
06	-0,6	-0,4	1,4	-2,6	0,2	-2,5	-4,3	-1,3	-3,6	3,9
07	-0,6	-1,0	4,2	-2,3	0,2	-1,3	-3,0	-0,1	-1,9	5,1
08	-4,0	-3,3	3,3	-4,2	0,2	-1,5	-3,8	-1,8	-2,4	4,2
09	-9,0	-9,1	-0,5	-3,3	-5,5	-5,3	-9,8	-6,1	-7,9	-2,5
10	-8,1	-6,9	-0,5	-3,3	-5,1	-4,5	-11,2	-5,6	-7,5	-2,6
11	-3,3	-9,0	0,4	-2,6	-4,3	-2,6	-7,4	-6,7	-4,1	-1,0
12 III	-	-7,6	-1,4	-3,2	-4,4	-2,9	-6,8	-4,4	-3,8	-2,0
IV	-0,8	-3,2	0,1	-3,7	-4,0	-2,2	-5,6	-4,0	-4,2	-2,1
13 I	-1,4	-4,1	0,2	-4,0	-2,9	-2,2	-6,3	-5,6	-3,8	-2,5
II	-1,3	-3,9	1,2	-3,3	-2,6	-1,9	-5,5	-6,1	-3,3	-2,5
III	-2,6	-3,4	2,0	-3,8	-2,2	-1,6	-5,9	-5,6	-3,2	-2,6
IV	-0,7	-2,6	0,9	-2,6	-2,3	-1,3	-4,8	-14,9	-2,6	-2,5
14 I	-0,4	-1,0	1,4	-3,0	-3,1	-1,5	-3,9	-13,5	-2,6	-2,6
II	-0,3	-1,3	1,1	-3,5	-3,0	-1,2	-4,6	-12,8	-2,6	-2,8
III	-	-0,7	0,5	-2,7	-2,6	-1,2	-4,4	-12,9	-2,8	-2,9
IV	-1,4	-0,7	0,6	-2,1	-2,3	-2,4	-4,5	-4,9	-2,9	-3,2

Véanse notas al final del capítulo.

**1. PRINCIPALES INDICADORES ECONÓMICOS
DE LA ZONA DEL EURO**

**1.7 Deuda PDE (Protocolo de Déficit Excesivo)
de las Administraciones Públicas (a)**

Fuente: Eurostat y BCE

Porcentajes del PIB

	Total	Países de la zona del euro								
		Bélgica	Alemania	Estonia	Irlanda	Grecia	España	Francia	Italia	Chipre
	1	2	3	4	5	6	7	8	9	10
95	...	131,1	54,6	...	78,7	...	61,7	55,5	116,9	47,9
96	...	128,5	57,4	...	70,0	...	65,6	59,4	116,3	49,2
97	...	123,8	58,6	...	61,7	...	64,4	60,8	113,7	53,3
98	...	118,8	59,3	...	51,6	...	62,5	60,8	110,8	54,9
99	...	114,7	59,9	...	46,7	...	60,9	58,5	109,3	55,1
00	...	109,1	58,7	5,1	36,3	...	58,0	58,4	105,1	55,2
01	...	107,8	57,5	4,8	33,4	...	54,2	57,9	104,7	56,9
02	...	104,9	59,2	5,7	30,7	...	51,3	59,8	101,9	60,1
03	...	101,3	62,9	5,6	30,1	...	47,6	64,0	100,4	63,6
04	...	96,6	64,6	5,1	28,3	...	45,3	65,5	100,0	64,7
05	...	94,8	66,8	4,5	26,2	...	42,3	67,0	101,9	63,4
06	67,3	90,8	66,3	4,4	23,8	103,4	38,9	64,2	102,5	59,3
07	65,0	86,9	63,5	3,7	24,0	103,1	35,5	64,2	99,7	54,1
08	68,6	92,2	64,9	4,5	42,6	109,3	39,4	67,8	102,3	45,3
09	78,4	99,2	72,6	7,0	62,3	126,8	52,7	79,0	112,5	54,1
10	83,7	99,5	80,5	6,6	87,5	146,0	60,1	81,7	115,3	56,5
11	85,8	102,0	77,9	6,0	111,2	171,4	69,2	85,2	116,4	66,0
12 III	88,5	105,8	79,3	9,4	123,6	152,5	77,7	89,0	123,1	77,5
IV	89,0	103,8	79,3	9,7	121,7	156,9	84,4	89,4	123,1	79,5
13 I	90,7	108,6	78,8	9,8	125,7	160,2	88,6	91,3	126,5	80,3
II	91,8	109,1	78,3	9,9	125,2	168,4	90,7	92,9	129,3	90,2
III	91,1	107,8	77,1	10,1	124,2	171,0	91,8	92,0	128,6	100,0
IV	90,9	104,4	77,1	10,1	123,2	175,0	92,1	92,4	128,5	102,2
14 I	91,9	108,5	75,9	10,5	121,8	174,3	94,9	94,2	131,2	102,6
II	92,7	108,9	75,6	10,5	116,8	177,5	96,4	95,3	134,1	109,7
III	92,0	108,3	75,1	10,5	114,3	175,8	96,8	95,4	132,0	104,7
IV	91,9	106,5	74,7	10,6	109,7	177,1	97,7	95,2	132,1	107,5

**1. PRINCIPALES INDICADORES ECONÓMICOS
DE LA ZONA DEL EURO**

**1.7 (Cont.) Deuda PDE (Protocolo de Déficit Excesivo)
de las Administraciones Públicas (a)**

Fuente: Eurostat y BCE

Porcentajes del PIB

	Países de la zona del euro									
	Letonia	Lituania	Luxemburgo	Malta	Países Bajos	Austria	Portugal	Eslovenia	Eslovaquia	Finlandia
	11	12	13	14	15	16	17	18	19	20
95	13,9	...	8,1	34,4	73,5	68,0	58,3	18,3	21,7	55,1
96	13,3	...	8,0	38,7	71,8	68,0	59,5	21,6	30,5	55,3
97	10,7	...	7,9	46,6	66,0	63,2	55,2	22,1	33,0	52,2
98	9,1	...	7,6	51,2	62,7	63,6	51,8	22,8	33,9	46,9
99	12,2	...	6,7	62,1	58,5	66,4	51,0	23,7	47,1	44,1
00	12,2	...	6,1	60,9	51,3	65,9	50,3	25,9	49,6	42,5
01	14,0	...	6,6	65,5	48,8	66,5	53,4	26,1	48,3	41,0
02	13,2	...	6,5	63,2	48,3	66,3	56,2	27,3	42,8	40,2
03	13,9	...	6,4	69,1	49,4	65,5	58,7	26,7	41,5	42,8
04	14,2	19,3	6,5	72,0	50,0	64,8	62,0	26,8	40,6	42,7
05	11,7	18,3	6,3	70,1	49,4	68,3	67,4	26,3	33,8	40,0
06	9,9	18,0	7,0	64,6	44,9	67,0	69,2	26,0	30,7	38,2
07	8,4	16,7	7,2	62,4	42,7	64,8	68,4	22,7	29,8	34,0
08	18,6	15,4	14,4	62,7	54,8	68,5	71,7	21,6	28,2	32,7
09	36,4	29,0	15,5	67,8	56,5	79,7	83,6	34,5	36,0	41,7
10	46,8	36,3	19,6	67,6	59,0	82,4	96,2	38,2	40,9	47,1
11	42,7	37,2	19,1	69,7	61,3	82,1	111,1	46,5	43,4	48,5
12 III	40,2	39,7	22,2	68,7	65,0	82,0	122,9	47,9	51,5	50,8
IV	40,9	39,8	21,9	67,4	66,5	81,5	125,8	53,7	52,1	52,9
13 I	39,7	40,1	23,7	71,0	67,2	82,3	128,8	54,0	54,8	54,1
II	39,1	39,6	23,6	71,7	69,1	82,0	132,9	61,7	57,6	56,3
III	38,5	38,9	28,4	72,3	68,7	84,0	129,2	61,6	56,5	53,8
IV	38,2	38,8	24,1	69,2	68,6	80,9	129,7	70,4	54,6	55,8
14 I	38,6	39,7	23,8	71,8	68,1	81,1	133,3	77,1	57,6	57,3
II	41,0	38,6	23,6	74,4	69,5	82,3	130,8	78,2	55,7	58,7
III	40,4	38,1	23,3	71,7	69,0	80,8	132,2	77,7	55,5	58,2
IV	40,0	40,9	23,6	68,1	68,8	84,5	130,2	80,9	53,6	59,3

Véanse notas al final del capítulo.

1. PRINCIPALES INDICADORES ECONÓMICOS DE LA ZONA DEL EURO

1.8 Balances agregado y consolidado y operaciones (flujos ajustados) de las IFM residentes en la zona del euro, incluyendo el Eurosistema

mm de euros

	Balance agregado de las IFM residentes en la zona del euro, incluyendo el Eurosistema / Aggregated balance sheet of euro area MFIs, including the Eurosystem		Saldos entre las IFM residentes en la zona euro del Eurosistema / Internal position of MFIs of the euro area		Contrapartida de las transacciones monetarias de la Administración Central / Counterpart of monetary transactions of Central Government		Balance consolidado de las IFM residentes en la zona del euro, incluyendo el Eurosistema / Consolidated balance sheet of euro area MFIs, including the Eurosystem (a)		Diferencia de saldos Monthly differences in level	Ajustes Adjustments	Operaciones (flujos ajustados) / Transactions (adjusted flows)
	1 may 15	2 jun 15	3 may 15	4 jun 15	5 may 15	6 jun 15	7=1-3+5 may 15	8=2-4+6 jun 15			
1 ACTIVO	35 753	35 163	9 469	9 422	110	112	26 394	25 853	-541	-123	-417
2 Préstamos y créditos a residentes en la zona del euro	19 257	19 259	7 364	7 366	-	-	11 894	11 893	-1	-15	14
3 IFM	7 364	7 366	7 364	7 366	-	-	1 138	1 136	-2	-0	-1
4 Administraciones Públicas	1 138	1 136	-	-	-	-	10 756	10 757	1	-14	15
5 Otros sectores residentes	10 756	10 757	-	-	-	-	3 845	3 828	-17	-28	11
6 Valores distintos de acciones y participaciones emitidos por residentes en la zona del euro	5 431	5 369	1 586	1 541	-	-	-	-	-	-	-
7 IFM	1 586	1 541	1 586	1 541	-	-	2 577	2 581	4	-25	29
8 Administraciones Públicas	2 577	2 581	-	-	-	-	1 268	1 247	-21	-3	-18
9 Otros sectores residentes	1 268	1 247	-	-	-	-	-	-	-	-	-
10 Participaciones emitidas por fondos del mercado monetario	47	41	47	41	-	-	-	-	-	-	-
11 IFM	47	41	47	41	-	-	-	-	-	-	-
12 Acciones y participaciones emitidas por residentes en la zona del euro	1 225	1 211	420	420	-	-	805	791	-14	-6	-9
13 IFM	420	420	420	420	-	-	805	791	-14	-6	-9
14 Otros sectores residentes	805	791	-	-	-	-	4 942	4 807	-135	-39	-96
15 Activos frente a no residentes en la zona del euro	4 942	4 807	-	-	-	-	209	210	0	-0	0
16 Activo fijo	209	210	-	-	-	-	4 642	4 325	-374	-36	-338
17 Resto de activos	4 642	4 265	53	53	110	112	53	53	-	-	-
18 Del cual: efectivo en circulación en euros	53	53	53	53	-	-	-	-	-	-	-

1.8 Aggregated and consolidated balance sheet and transactions (adjusted flows) of the euro area MFIs, including the Eurosystem

1. MAIN ECONOMIC INDICATORS OF THE EURO AREA

EUR billions

Véanse notas al final del capítulo./ See notes at the end of the chapter.

1. PRINCIPALES INDICADORES ECONÓMICOS DE LA ZONA DEL EURO

1.8 Balances agregado y consolidado y operaciones (flujos ajustados) de las IFM residentes en la zona del euro, incluyendo el Eurosistema (cont.)

mm de euros

	Balance agregado de las IFM residentes en la zona del euro, incluyendo el Eurosistema / Aggregated balance sheet of euro area MFIs, including the Eurosystem		Saldos entre las IFM residentes en la zona del euro / Internal position of MFIs of the euro area		Contrapartida de las transacciones monetarias de la Administración Central / Counterpart of monetary transactions of Central Government		Balance consolidado de las IFM residentes en la zona del euro, incluyendo el Eurosistema / Consolidated balance sheet of euro area MFIs, including the Eurosystem (a)		Diferencia de saldos Monthly differences in level		Ajustes Adjustments		Operaciones (flujos ajustados) / Transactions (adjusted flows)	
	1	2	3	4	5	6	7=1-3+5	8=2-4+6	9=8-7	10=9-11	11	12	13	14
1 PASIVO	36 212	35 608	9 469	9 422	110	112	26 853	26 298	-555	-137	-418	1 LIABILITIES		
2 Efectivo en circulación	1 060	1 070	53	53	-	-	1 006	1 017	11	-	11	2 Currency in circulation		
3 Del cual: tenencias en euros de las IFM y el Eurosistema	53	53	53	53	-	-	-	-	-	-	-	3 Of which: holding of currency in circulation in euro		
4 Depósitos de residentes en la zona del euro	19 071	19 080	7 292	7 296	110	112	11 889	11 896	7	-5	12	4 Deposits of euro area residents		
5 IFM	7 292	7 296	7 292	7 296	-	-	295	310	14	0	14	5 MFIs		
6 Administración Central	295	310	-	-	-	-	11 593	11 586	-7	-5	-2	6 Central Government		
7 Otras Administraciones Públicas y otros sectores residentes en la zona del euro	11 483	11 474	-	-	110	112	-	-	-	-	-	7 Other General Government/other euro area residents		
8 A la vista	5 198	5 249	-	-	89	90	5 287	5 340	53	-5	57	8 Overnight		
9 A plazo	3 716	3 679	-	-	2	3	3 718	3 682	-36	-0	-36	9 With agreed maturity		
10 Hasta dos años	1 486	1 460	-	-	2	3	1 488	1 463	-25	-1	-24	10 Up to 2 years		
11 A más de dos años	2 230	2 218	-	-	-	-	2 230	2 218	-12	0	-12	11 Over 2 years		
12 Con preaviso	2 232	2 231	-	-	19	19	2 251	2 249	-1	-0	-1	12 Redeemable at notice		
13 Hasta tres meses	2 145	2 145	-	-	19	19	2 163	2 163	0	-0	0	13 Up to 3 months		
14 A más de tres meses	87	86	-	-	-	-	87	86	-1	-0	-1	14 Over 3 months		
15 Cesiones temporales	338	315	-	-	-	-	338	315	-23	-0	-22	15 Repurchase agreements		
16 Participaciones emitidas por fondos del mercado monetario	497	474	47	41	-	-	451	433	-18	0	-18	16 Money market funds shares/units		
19 Valores distintos de acciones y participaciones	4 029	3 972	1 586	1 541	-	-	2 443	2 431	-11	-7	-4	19 Debt securities issued		
20 Hasta dos años	428	407	334	305	-	-	95	101	7	-1	8	20 Up to 2 years		
21 A más de dos años	3 600	3 566	1 252	1 236	-	-	2 348	2 330	-18	-6	-12	21 Over 2 years		
22 Capital y reservas	2 974	2 958	420	420	-	-	2 555	2 537	-17	-34	17	22 Capital and reserves		
23 Otros pasivos frente a no residentes en la zona del euro	3 948	3 775	-	-	-	-	3 948	3 775	-173	-26	-147	23 External liabilities		
24 Resto de pasivos	4 633	4 279	-	-	-	-	4 633	4 279	-354	-63	-292	24 Remaining liabilities		
25 Posición neta de las IFM	-	-	72	70	-	-	-72	-70	2	-2	4	25 Excess of inter-MFI liabilities		

1.8 Aggregated and consolidated balance sheet and transactions (adjusted flows) of the euro area MFIs, including the Eurosystem (continuation)

EUR billions

1. MAIN ECONOMIC INDICATORS OF THE EURO AREA

1. PRINCIPALES INDICADORES ECONÓMICOS DE LA ZONA DEL EURO

1.9 Agregados monetarios de la zona del euro y contrapartidas de M3. Resumen

mm de euros

	Saldos consolidados final del periodo Consolidated balances end-of-period		Serie en cuadro y columna Time series in table and column	Operaciones (flujos ajustados) Transactions (adjusted flows)	Serie en cuadro y columna Time series in table and column
	may 15	jun 15			
AGREGADOS MONETARIOS					
1 M1 = 2 + 3	6 293	6 357	1.10/1	68	1.11/1
2 Efectivo en circulación	1 006	1 017	1.10/4	11	1.11/4
3 Depósitos a la vista	5 287	5 340	1.10/5	57	1.11/5
4 M2 = M1 + (5 + 6)	9 945	9 983	1.10/2	44	1.11/2
5 Depósitos a plazo hasta dos años	1 488	1 463	1.10/6	-24	1.11/6
6 Depósitos con preaviso hasta tres meses	2 163	2 163	1.10/7	0	1.11/7
7 M3 = M2 + (8 + 9 + 10 + 11)	10 605	10 608	1.10/3	10	1.11/3
8 Cesiones temporales	115	91	1.10/8	-24	1.11/8
9 Valores distintos de acciones y participaciones hasta dos años, emitidos por IFM de la zona del euro	95	102	1.10/9	8	1.11/9
10 Participaciones en fondos del mercado monetario	450	432	1.10/10	-18	1.11/10
CONTRAPARTIDAS DE M3 (7 = A - B)					
A ACTIVOS DE LAS IFM					
11 Crédito a residentes en la zona del euro	16 403	16 368		13	
12 A las Administraciones Públicas	3 715	3 717	1.10/11	27	1.11/11
13 Créditos y préstamos	1 138	1 136		-1	
14 Valores distintos de acciones y participaciones	2 577	2 581		29	
15 A otros residentes en la zona del euro	12 688	12 651	1.10/12	-14	1.11/12
16 Créditos y préstamos	10 615	10 613		12	
17 Valores distintos de acciones y participaciones	1 268	1 247		-18	
18 Acciones y participaciones	805	791		-9	
19 Activos frente a no residentes en la zona del euro	5 400	5 251		-96	

1.9 Euro area monetary aggregates and counterparts to M3. Summary

1. MAIN ECONOMIC INDICATORS OF THE EURO AREA

EUR billions

Véanse notas al final del capítulo. See notes at the end of the chapter.

1. PRINCIPALES INDICADORES ECONÓMICOS DE LA ZONA DEL EURO

1.9 Agregados monetarios de la zona del euro y contrapartidas de M3. Resumen

mm de euros

	Saldos consolidados final del periodo <i>Consolidated balances end-of-period</i>		Serie en cuadro y columna <i>Time series in table and column</i>	Operaciones (flujos ajustados) <i>Transactions (adjusted flows)</i>	Serie en cuadro y columna <i>Time series in table and column</i>
	may 15	jun 15			
B PASIVOS DE LAS IFM					
20 Depósitos de la Administración Central	295	310	14		B MFIs LIABILITIES
21 Pasivos financieros a más largo plazo frente a otros residentes en la zona del euro	4 665	4 635	-25		20 Deposits of Central Government
Depósitos a plazo a más de dos años	2 230	2 218	-12		21 Longer-term financial liabilities to other euro area residents
Depósitos con preaviso superior a tres meses	87	86	-1		Deposits with agreed maturity over 2 years
Valores distintos de acciones a más de dos años	2 348	2 330	-12		Deposits redeemable at notice over 3 months
25 Capital y reservas	2 555	2 537	17		Securities other than shares with maturity over 2 years
26 Pasivos frente a no residentes en la zona del euro	3 948	3 775	-147		25 Capital and reserves
27 Otros pasivos netos	-264	-245	48		26 External liabilities
Del cual					27 Other net liabilities
Cesiones temporales con Entidades de contrapartida central	223	224	1		Of which
Adquisiciones temporales con Entidades de contrapartida central	141	144	3		Central Counterparties repos
PRO MEMORIA: contrapartidas de M3 distintas del crédito a residentes en la zona del euro					Central Counterparties reverse repos
30 Activos - pasivos frente a no residentes en la zona del euro (19 - 26)	1 452	1 476	51		MEMORANDUM ITEM: M3 counterparties different from loans to euro area residents
31 Resto de activos netos (20 + 21 + 25 + 27)	-7 251	-7 236	-54		30 Net external assets (19 - 26)
					31 Remaining net assets (20 + 21 + 25 + 27)

1.9 Euro area monetary aggregates and counterparties to M3. Summary

EUR billions

1. MAIN ECONOMIC INDICATORS OF THE EURO AREA

Véanse notas al final del capítulo. See notes at the end of the chapter.

1. PRINCIPALES INDICADORES ECONÓMICOS DE LA ZONA DEL EURO

1.10 Agregados monetarios de la zona del euro y contrapartidas de M3 Saldos del balance consolidado. Series originales (a)

mm de euros

	M1	M2	M3 (b)	Efectivo en circulación (neto)	Depósitos en todas las monedas frente a OOAAPP y OSR en la zona del euro				Otros instrumentos emitidos por IFM (netos)		Contrapartidas de M3			
					A la vista	A plazo hasta dos años	Con pre-aviso hasta tres meses	Cesiones temporales	Valores distintos de acciones emitidos a menos de dos años	Participaciones en fondos del mercado monetario	Crédito total (c)		Activos menos pasivos frente a no residentes en la zona del euro	Resto (neto)
											AAPP residentes en la zona del euro	OSR en la zona del euro		
	1=4+5	2=1+6+7	3=2+8a10	4	5	6	7	8	9	10	11	12	13	14
13	5 444,5	9 249,4	9 852,3	921,2	4 523,3	1 687,6	2 117,3	110,7	87,4	404,8	3 359,1	12 680,3	1 177,9	-7 365,0
14	5 956,6	9 682,2	10 313,0	980,6	4 975,9	1 602,6	2 123,0	112,5	104,3	414,0	3 556,8	12 532,7	1 412,4	-7 188,9
14 Mar	5 461,0	9 273,8	9 881,4	916,5	4 544,5	1 677,6	2 135,2	116,9	76,1	414,7	3 461,5	12 656,5	1 243,3	-7 479,9
Abr	5 498,8	9 301,1	9 903,8	921,8	4 577,0	1 669,5	2 132,7	122,3	61,0	419,4	3 467,0	12 668,5	1 223,5	-7 455,2
May	5 556,5	9 362,8	9 973,4	928,9	4 627,6	1 671,6	2 134,7	124,1	69,2	417,2	3 484,4	12 641,2	1 280,1	-7 432,3
Jun	5 600,8	9 386,0	9 988,6	935,3	4 665,5	1 652,3	2 132,8	128,1	70,3	404,2	3 480,0	12 611,8	1 364,2	-7 467,4
Jul	5 611,4	9 402,4	10 020,0	944,7	4 666,7	1 659,7	2 131,3	132,5	63,5	421,6	3 475,6	12 580,4	1 403,1	-7 439,1
Ago	5 648,2	9 445,8	10 070,6	946,8	4 701,5	1 663,9	2 133,7	133,4	65,6	425,8	3 491,3	12 533,8	1 424,7	-7 379,2
Sep	5 688,1	9 468,9	10 078,9	947,0	4 741,1	1 652,8	2 128,0	124,0	71,7	414,2	3 502,3	12 561,1	1 410,7	-7 395,2
Oct	5 726,9	9 478,2	10 104,7	950,6	4 776,4	1 631,8	2 119,5	130,1	67,7	428,8	3 527,2	12 526,7	1 405,8	-7 354,8
Nov	5 827,3	9 568,3	10 197,2	956,8	4 870,5	1 617,2	2 123,9	126,1	68,5	434,3	3 545,5	12 545,6	1 466,8	-7 360,7
Dic	5 956,6	9 682,2	10 313,0	980,6	4 975,9	1 602,6	2 123,0	112,5	104,3	414,0	3 556,8	12 532,7	1 412,4	-7 188,9
15 Ene	6 038,3	9 744,6	10 401,9	979,1	5 059,2	1 575,5	2 130,8	118,2	100,7	438,4	3 642,7	12 617,0	1 492,6	-7 350,4
Feb	6 067,4	9 742,7	10 423,1	983,2	5 084,2	1 541,7	2 133,6	131,8	101,6	447,1	3 638,0	12 633,5	1 459,2	-7 307,5
Mar	6 128,1	9 809,8	10 468,4	990,9	5 137,1	1 539,2	2 142,6	125,5	95,7	437,4	3 681,2	12 671,1	1 502,8	-7 386,7
Abr	6 194,8	9 874,1	10 467,0	999,8	5 195,0	1 521,0	2 158,3	133,6	101,1	458,2	3 707,1	12 687,9	1 413,8	-7 241,8
May	6 293,4	9 944,9	10 605,0	1 006,4	5 287,0	1 488,2	2 163,4	114,9	95,3	449,9	3 715,1	12 687,9	1 452,0	-7 249,9
Jun	P 6 356,5	9 983,4	10 608,4	1 017,0	5 339,5	1 463,4	2 163,5	90,9	102,0	432,1	3 717,0	12 650,7	1 475,7	-7 235,1

Véanse notas al final del capítulo.

1. PRINCIPALES INDICADORES ECONÓMICOS DE LA ZONA DEL EURO

1.11 Agregados monetarios de la zona del euro y contrapartidas de M3 Operaciones (flujos ajustados). Series originales (a)

mm de euros

	M1	M2	M3 (b)	Efectivo en circulación (neto)	Depósitos en todas las monedas frente a OOAAPP y OSR en la zona del euro				Otros instrumentos emitidos por IFM (netos)		Contrapartidas de M3			
					A la vista	A plazo hasta dos años	Con pre-aviso hasta tres meses	Cesiones temporales	Valores distintos de acciones emitidos a menos de dos años	Participaciones en fondos del mercado monetario	Crédito total (c)		Activos menos pasivos frente a no residentes en zona del euro	Resto (neto)
											AAPP residentes en la zona del euro	OSR en la zona del euro		
	1=4+5	2=1+6+7	3=2+8a10	4	5	6	7	8	9	10	11	12	13	14
13	13,7	15,2	-16,9	17,9	-4,2	-0,2	1,7	-6,4	-12,9	-12,8	-75,0	-88,4	78,1	68,4
14	51,0	34,4	22,5	23,8	27,2	-14,3	-2,4	-13,8	19,6	-17,7	-35,3	-20,6	-0,9	79,2
14 Mar	33,0	38,5	13,9	6,3	26,7	0,6	4,9	-11,8	3,9	-16,6	1,7	2,0	19,6	-9,3
Abr	38,2	28,0	25,3	5,3	32,9	-7,9	-2,4	5,5	-12,9	4,8	0,3	11,4	-16,8	30,4
May	54,9	57,8	65,8	7,1	47,8	1,0	1,9	1,6	8,5	-2,1	10,6	-29,9	48,6	36,5
Jun	44,4	23,1	16,1	6,4	38,0	-19,4	-1,9	4,0	1,9	-12,9	-14,1	-2,4	71,0	-38,5
Jul	10,3	15,0	30,2	9,4	0,9	6,4	-1,6	4,2	-6,4	17,4	-10,9	-17,6	27,5	31,1
Ago	34,9	40,7	47,7	2,0	32,8	3,4	2,4	0,7	2,0	4,3	5,2	-46,8	8,8	80,6
Sep	33,4	14,7	-0,6	0,3	33,1	-12,8	-5,8	-9,9	6,1	-11,6	8,6	21,7	-24,8	-6,0
Oct	38,3	8,8	25,3	3,5	34,7	-20,6	-8,9	6,1	-4,3	14,7	29,0	-22,8	10,6	8,4
Nov	100,6	90,5	92,7	6,2	94,4	-14,5	4,4	-4,0	0,6	5,5	8,1	15,9	60,4	8,4
Dic	51,0	34,4	22,5	23,8	27,2	-14,3	-2,4	-13,8	19,6	-17,7	-35,3	-20,6	-0,9	79,2
15 Ene	53,6	25,0	45,5	-2,7	56,3	-37,0	8,3	4,8	-4,6	20,2	73,7	25,1	-16,1	-37,3
Feb	27,5	21,8	45,8	4,1	23,3	-8,5	2,8	13,5	1,9	8,6	-10,7	8,4	-24,3	72,4
Mar	53,4	57,2	33,7	7,7	45,7	-5,4	9,2	-6,7	-7,1	-9,7	35,1	27,9	11,7	-40,9
Abr	88,3	74,0	109,6	8,8	79,5	-16,3	2,0	8,5	6,3	20,8	37,0	35,2	-58,9	96,3
May	94,5	65,3	32,1	6,6	87,8	-34,2	5,0	-18,9	-6,1	-8,2	20,9	-4,4	26,9	-11,3
Jun	P 67,8	44,0	10,1	10,6	57,2	-24,0	0,2	-23,8	7,8	-17,8	27,5	-14,1	50,5	-53,8

Véanse notas al final del capítulo.

1. PRINCIPALES INDICADORES ECONÓMICOS DE LA ZONA DEL EURO

1.12 Agregados monetarios de la zona del euro y contrapartidas de M3 Saldos del balance consolidado y operaciones (flujos ajustados) Series desestacionalizadas (a) (b)

mm de euros

	Saldos del balance consolidado								Operaciones (flujos ajustados)							
	M1	M2	M3 (c)	Efectivo en circulación (neto)	Depósitos a la vista	Otros depósitos a corto plazo excepto cesiones temporales	Cesiones temporales y otros instrumentos emitidos por IFM (netos)	Préstamos a OSR en la zona del euro	M1	M2	M3 (c)	Efectivo en circulación (neto)	Depósitos a la vista	Otros depósitos a corto plazo excepto cesiones temporales	Cesiones temporales y otros instrumentos emitidos por IFM (netos)	Préstamos a OSR en la zona del euro
	1=4+5	2=1+6	3=2+7	4	5	6	7	8	12+9=+13	10=14	11=+15	12	13	14	15	16
13	5 391	9 206	9 830	909	4 483	3 814	624	10 546	-28,0	-32,4	-48,0	5,9	-33,9	-4,4	-15,6	-18,4
14	5 916	9 650	10 304	967	4 948	3 734	654	10 512	23,6	-1,0	4,1	10,8	12,8	-24,6	5,1	23,1
14 Mar	5 488	9 281	9 889	925	4 563	3 793	607	10 531	10,4	12,0	-16,9	6,2	4,2	1,6	-28,8	-3,7
<i>Abr</i>	5 504	9 294	9 889	926	4 578	3 790	595	10 544	16,3	13,0	3,3	1,5	14,8	-3,3	-9,8	15,3
<i>May</i>	5 538	9 334	9 934	929	4 609	3 796	600	10 487	31,1	36,9	41,4	2,5	28,6	5,7	4,5	-55,3
<i>Jun</i>	5 559	9 361	9 966	932	4 627	3 802	604	10 465	21,0	26,7	32,3	2,7	18,4	5,6	5,7	-6,9
<i>Jul</i>	5 606	9 407	10 018	936	4 669	3 801	611	10 439	46,5	44,2	50,9	4,8	41,7	-2,3	6,7	-15,1
<i>Ago</i>	5 657	9 449	10 059	943	4 713	3 792	610	10 435	48,9	39,3	38,5	7,0	42,0	-9,6	-0,8	-2,9
<i>Sep</i>	5 693	9 477	10 088	948	4 745	3 784	610	10 445	30,3	20,2	19,7	4,9	25,4	-10,1	-0,5	7,6
<i>Oct</i>	5 744	9 502	10 131	949	4 794	3 758	630	10 432	49,6	23,8	43,1	1,3	48,3	-25,8	19,3	-3,7
<i>Nov</i>	5 815	9 572	10 207	957	4 858	3 758	634	10 431	71,3	70,9	75,5	7,0	64,2	-0,4	4,6	2,7
<i>Dic</i>	5 916	9 650	10 304	967	4 948	3 734	654	10 512	23,6	-1,0	4,1	10,8	12,8	-24,6	5,1	23,1
15 Ene	6 042	9 743	10 404	985	5 057	3 700	661	10 580	98,3	55,1	56,2	16,4	81,9	-43,2	1,1	16,7
<i>Feb</i>	6 099	9 758	10 442	992	5 107	3 659	684	10 588	55,2	38,6	62,7	7,6	47,6	-16,6	24,1	8,3
<i>Mar</i>	6 167	9 830	10 489	994	5 174	3 663	659	10 614	61,1	62,5	35,7	1,3	59,8	1,5	-26,9	21,4
<i>Abr</i>	6 191	9 860	10 545	1 003	5 188	3 669	685	10 606	45,3	39,8	67,2	9,6	35,7	-5,5	27,4	8,1
<i>May</i>	6 272	9 916	10 564	1 007	5 265	3 644	648	10 609	76,8	50,0	12,8	3,4	73,5	-26,8	-37,3	0,5
<i>Jun</i>	P 6 321	9 964	10 591	1 015	5 306	3 643	627	10 590	53,6	53,8	33,6	8,2	45,4	0,1	-20,1	-4,7

Véanse notas al final del capítulo.

1. PRINCIPALES INDICADORES ECONÓMICOS DE LA ZONA DEL EURO

1.13 Contribución de las IFM residentes en España a los agregados monetarios de la zona del euro y a las contrapartidas de M3 (a)

NEDD/SDDS (b)

mm de euros

	Saldos del balance consolidado									Operaciones (flujos ajustados)								
	Contribución a M1 (e)	Contribución a M2 (e)	Contribución a M3 (c)	Contribución a las contrapartidas de M3					Contribución a M1 (e)	Contribución a M2 (e)	Contribución a M3 (c)	Contribución a las contrapartidas de M3						
				Contribución al crédito total(d)			Contribución a activos pasivos frente a no resid. en z. euro	Contribución al resto (neto)				Efectivo	Contribución al crédito total(d)			Contribución a activos pasivos frente a no resid. en z. euro	Contribución al resto (neto)	Efectivo
				AAPP residentes en la zona del euro	OSR en la zona del euro								AAPP residentes en la zona del euro	OSR en la zona del euro				
1	2	3	4	5	6	7	8	9	10	11	12	13	14	15	16			
13	527	963	1 050	427	1 891	66	-1 334	-101	-4,3	-17,5	-8,1	-21,8	-20,5	-2,8	37,0	-2,1		
14	591	988	1 088	479	1 724	93	-1 205	-115	-0,8	-13,8	8,2	0,0	-13,8	2,2	19,8	-2,8		
14 Mar	531	967	1 049	466	1 851	84	-1 351	-107	6,9	4,3	2,4	4,4	-9,6	3,2	4,4	-0,9		
<i>Abr</i>	529	959	1 039	465	1 833	76	-1 336	-108	-2,0	-8,2	-10,2	-2,7	-17,4	-7,4	17,2	-0,4		
<i>May</i>	545	972	1 043	471	1 819	83	-1 330	-109	16,2	13,0	4,6	4,2	-13,3	6,0	7,7	-1,0		
<i>Jun</i>	563	988	1 077	474	1 812	86	-1 294	-109	18,1	16,3	34,0	0,5	3,8	2,9	26,7	-0,6		
<i>Jul</i>	563	987	1 067	471	1 797	81	-1 283	-110	-0,3	-1,0	-10,5	-3,6	-12,9	-5,4	11,3	-0,8		
<i>Ago</i>	569	992	1 066	480	1 781	86	-1 281	-110	5,5	4,1	-1,6	5,5	-15,0	3,8	4,2	-0,3		
<i>Sep</i>	569	991	1 068	484	1 773	88	-1 278	-111	0,3	-1,7	1,2	2,8	-5,2	0,4	3,1	-0,2		
<i>Oct</i>	567	983	1 059	480	1 767	81	-1 268	-111	-2,7	-7,7	-8,3	-4,7	-3,0	-7,2	6,7	-0,5		
<i>Nov</i>	591	1 001	1 079	475	1 782	92	-1 270	-112	24,3	18,3	19,6	-6,2	15,4	10,8	-0,4	-0,8		
<i>Dic</i>	591	988	1 088	479	1 724	93	-1 205	-115	-0,8	-13,8	8,2	0,0	-13,8	2,2	19,8	-2,8		
15 Ene	595	990	1 073	478	1 710	98	-1 209	-114	2,5	-1,0	-17,2	6,9	-17,8	1,4	-7,6	1,0		
<i>Feb</i>	605	999	1 088	472	1 701	100	-1 181	-114	9,2	8,9	14,8	-7,9	-9,1	0,6	31,2	-0,6		
<i>Mar</i>	609	998	1 102	478	1 713	110	-1 196	-114	4,3	-1,6	13,4	5,9	14,8	8,7	-15,9	-0,1		
<i>Abr</i>	622	1 008	1 096	466	1 690	111	-1 168	-116	13,3	11,4	-5,3	-10,5	-19,0	3,0	21,2	-1,4		
<i>May</i>	633	1 014	1 108	470	1 689	111	-1 158	-117	10,7	5,4	11,9	5,5	1,1	-0,7	6,0	-1,1		
<i>Jun</i>	P 660	1 035	1 126	477	1 691	115	-1 153	-118	27,2	20,6	17,8	9,4	6,8	4,8	-3,2	-1,1		

Véanse notas al final del capítulo.

1. PRINCIPALES INDICADORES ECONÓMICOS DE LA ZONA DEL EURO

1.14 Evolución de los agregados monetarios de la zona del euro y de la contribución de las IFM residentes en España (a)

Porcentajes

	Tasa de crecimiento interanual de los agregados de la zona del euro (b)												Media de los tres últimos meses de la tasa de crecimiento interanual		PROMEMORIA: Tasa de crecimiento de la contribución de las IFM residentes en España (c)				
	M1		M2		M3		Crédito a residentes (d)					M3	M1 (e)	M2 (e)	M3 (e)	Crédito (d)			
	Zona del euro		Zona del euro		Zona del euro		AAPP	OSR			Zona del euro					AAPP	OSR		
	SO	SD	SO	SD	SO	SD	UEM	del cual											
	1	2	3	4	5	6	7	8	Ptimos. SO	Ptimos. SD	10	11	12	13	14	15	16	17	
13	5,50	5,70	2,40	2,50	1,00	1,00	-0,81	-2,37	-2,30	-2,30	1,40	1,30	5,47	-1,62	-4,35	-6,87	-7,82		
14	7,60	7,90	3,50	3,70	3,50	3,70	2,07	-0,85	-0,50	-0,50	3,03	3,10	11,85	2,44	3,39	6,32	-5,22		
14 Mar	5,70	5,60	2,10	2,20	1,00	1,00	-0,88	-2,49	-2,20	-2,20	1,17	1,17	4,61	-2,31	-5,10	-5,60	-8,35		
Abr	4,90	5,20	1,80	2,00	0,60	0,80	-0,91	-2,53	-1,80	-1,80	0,97	1,03	4,41	-2,22	-4,05	-3,51	-8,34		
May	5,40	5,00	2,40	2,10	1,30	1,10	-1,36	-2,56	-2,00	-2,00	0,97	0,97	6,46	-1,15	-3,02	-3,89	-8,31		
Jun	5,40	5,40	2,30	2,40	1,50	1,60	-2,55	-2,24	-1,70	-1,70	1,13	1,17	6,92	-0,43	-1,53	-7,29	-7,81		
Jul	5,70	5,60	2,60	2,50	1,90	1,80	-1,81	-1,95	-1,60	-1,60	1,57	1,50	9,78	0,77	0,55	-6,65	-6,99		
Ago	5,90	5,80	2,70	2,70	2,10	2,10	-1,16	-1,93	-1,50	-1,50	1,83	1,83	10,23	0,78	-0,34	-4,58	-7,61		
Sep	6,10	6,20	2,90	3,00	2,40	2,50	-0,45	-1,85	-1,20	-1,20	2,13	2,13	10,36	1,36	0,54	-3,26	-7,42		
Oct	6,00	6,20	2,70	2,70	2,50	2,50	-0,16	-1,62	-1,10	-1,10	2,33	2,37	9,67	1,43	0,84	-2,85	-6,41		
Nov	6,90	6,90	3,30	3,30	3,10	3,10	0,84	-1,37	-0,90	-0,90	2,67	2,70	11,09	2,01	1,83	1,16	-5,50		
Dic	7,60	7,90	3,50	3,70	3,50	3,70	2,07	-0,85	-0,50	-0,50	3,03	3,10	11,85	2,44	3,39	6,32	-5,22		
15 Ene	9,30	8,90	4,20	4,00	4,10	3,80	2,29	-0,65	-0,20	-0,20	3,57	3,53	11,40	1,64	1,92	0,67	-5,14		
Feb	9,50	9,10	4,30	4,10	4,30	4,10	1,87	-0,44	-0,10	-0,10	3,97	3,87	14,69	3,26	3,52	-0,15	-5,32		
Mar	9,80	10,00	4,50	4,60	4,50	4,70	2,80	-0,24	0,10	0,10	4,30	4,20	14,01	2,64	4,56	0,13	-4,01		
Abr	10,70	10,50	5,00	4,90	5,40	5,30	3,82	-0,05	-	-	4,73	4,70	16,93	4,71	5,09	-1,49	-4,17		
May	11,20	11,20	5,00	5,00	5,00	5,00	4,09	0,15	0,60	0,60	4,97	5,00	15,41	3,86	5,76	-1,22	-3,41		
Jun	P 11,50	11,80	5,20	5,30	4,90	5,00	5,29	0,06	0,60	0,60	5,10	5,10	16,51	4,23	4,07	0,64	-3,23		

TASAS DE CRECIMIENTO INTERANUAL AGREGADOS DE LA UEM

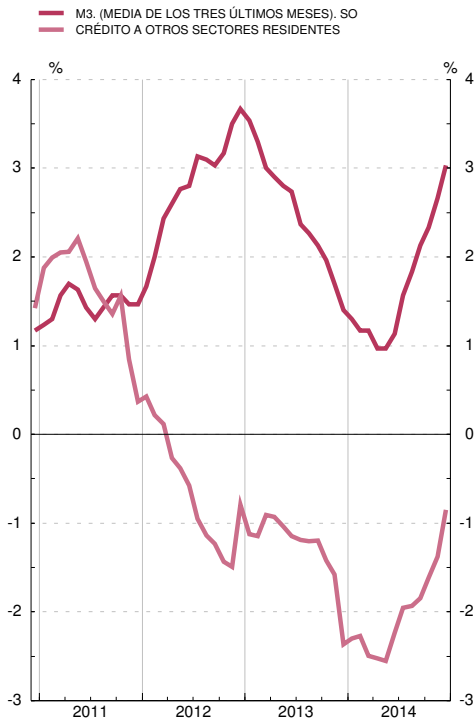

TASAS DE CRECIMIENTO INTERANUAL DE M3 Y VALOR DE REFERENCIA

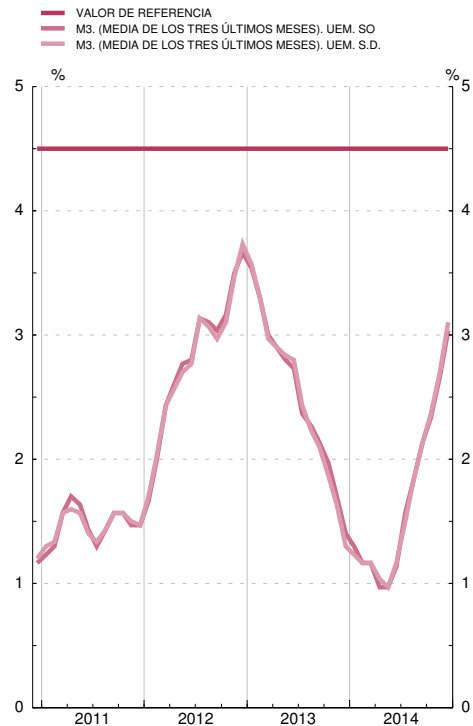

Véanse notas al final del capítulo.

1. PRINCIPALES INDICADORES ECONÓMICOS DE LA ZONA DEL EURO

1.15 Tipos de interés

Porcentajes

		Tipos de las operaciones de regulación monetaria del Eurosistema				Tipos del mercado monetario (a)			Tipos aplicados por las instituciones financieras monetarias a sectores residentes en la zona del euro (nuevas operaciones)							Rendimientos de la deuda pública (b)		
		Subastas: Operaciones de financiación		Facilidades permanentes		Depósitos (c) (d)			Depósitos				Préstamos			A tres años	A diez años	
		Principales	A plazo más largo	De crédito	De depósito	A un día (EONIA)	euríbor		A hogares			A sociedades no financieras		A hogares: tasa anual equivalente (e)		A socieda- des no fi- nancieras		
							A tres meses	A doce meses	A la vista	Hasta un año	A más de dos años	A la vista	Hasta un año	Crédito al consumo	Compra de vivienda	Hasta un año (f)		
		1	2	3	4	5	6	7	8	9	10	11	12	13	14	15	16	17
12	M	0,75	0,75	1,50	0,00	0,229	0,57	1,11	0,46	2,78	2,68	0,51	1,15	7,32	3,64	4,06	2,85	3,05
13	M	0,25	0,25	0,75	0,00	0,089	0,22	0,54	0,32	1,99	2,15	0,37	0,86	7,15	3,34	3,80	1,23	3,01
14	M	0,05	0,05	0,30	-0,20	0,095	0,21	0,48	0,25	1,34	1,75	0,30	0,56	6,93	3,05	3,55	0,56	2,28
14	Jun	0,15	0,15	0,40	-0,10	0,076	0,24	0,51	0,27	1,35	1,74	0,31	0,58	6,94	3,13	3,59	0,55	2,28
	Jul	0,15	0,15	0,40	-0,10	0,043	0,21	0,49	0,24	1,32	1,75	0,28	0,57	6,91	3,05	3,60	0,43	2,16
	Ago	0,15	0,15	0,40	-0,10	0,018	0,19	0,47	0,24	1,23	1,66	0,28	0,47	6,87	2,98	3,47	0,36	1,99
	Sep	0,05	0,05	0,30	-0,20	0,007	0,10	0,36	0,23	1,21	1,70	0,26	0,50	6,84	2,89	3,33	0,30	1,85
	Oct	0,05	0,05	0,30	-0,20	-0,004	0,08	0,34	0,22	1,12	1,65	0,25	0,48	6,84	2,82	3,31	0,36	1,69
	Nov	0,05	0,05	0,30	-0,20	-0,012	0,08	0,33	0,21	1,05	1,66	0,25	0,42	6,83	2,79	3,21	0,37	1,62
	Dic	0,05	0,05	0,30	-0,20	-0,030	0,08	0,33	0,22	0,98	1,58	0,24	0,42	6,45	2,77	3,14	0,31	1,45
15	Ene	0,05	0,05	0,30	-0,20	-0,051	0,06	0,30	0,21	1,04	1,95	0,23	0,43	6,64	2,71	3,17	0,21	1,27
	Feb	0,05	0,05	0,30	-0,20	-0,036	0,05	0,26	0,20	1,02	1,53	0,22	0,33	6,64	2,59	3,05	0,13	1,21
	Mar	0,05	0,05	0,30	-0,20	-0,050	0,03	0,21	0,18	0,91	1,37	0,21	0,31	6,35	2,55	2,96	0,05	0,96
	Abr	0,05	0,05	0,30	-0,20	-0,074	0,00	0,18	0,17	0,90	1,15	0,19	0,29	6,28	2,51	2,94	0,02	0,85
	May	0,05	0,05	0,30	-0,20	-0,106	-0,01	0,17	0,17	0,88	1,09	0,19	0,29	6,45	2,43	2,90	0,07	1,34
	Jun	0,05	0,05	0,30	-0,20	-0,119	-0,01	0,16	0,17	1,67

OPERACIONES DE REGULACIÓN MONETARIA DEL EUROSISTEMA MERCADO MONETARIO Y DEUDA PÚBLICA

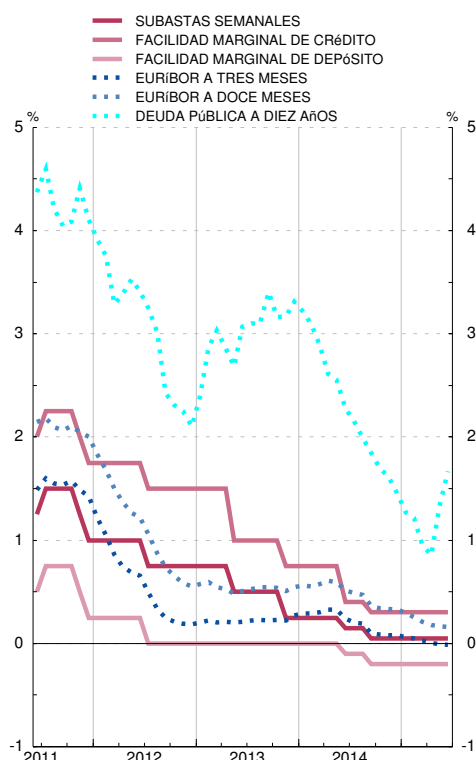

TIPOS APLICADOS POR LAS IFM A SECTORES RESIDENTES EN LA ZONA DEL EURO

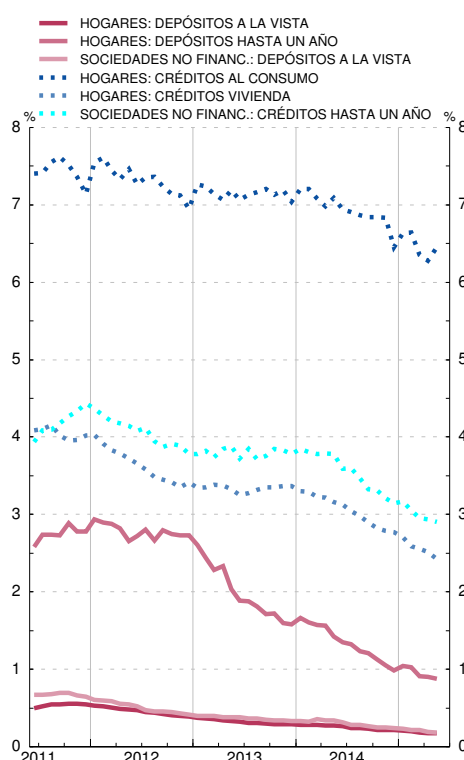

Véanse notas al final del capítulo.

1. PRINCIPALES INDICADORES ECONÓMICOS
DE LA ZONA DEL EURO

1.16 Tipos de cambio (a)

Medias del período. Unidades de moneda nacional por ecu o euro (bilateral); Índice 1999 I = 100 (efectivo)

	Dólar estadouni- dicense	Yen japonés	Franco suizo	Libra esterlina	Corona sueca	Corona danesa	Corona noruega	Dólar canadiense	Tipo de cambio efectivo del euro (b)	
									Nominal	Real
	1	2	3	4	5	6	7	8	9	10
09	1,394	130,3	1,510	0,891	10,62	7,45	8,73	1,585	110,7	109,4
10	1,326	116,4	1,381	0,858	9,54	7,45	8,00	1,365	103,7	101,8
11	1,392	111,0	1,233	0,868	9,03	7,45	7,79	1,376	103,4	101,0
12	1,285	102,6	1,205	0,811	8,71	7,44	7,48	1,285	97,9	95,8
13	1,328	129,7	1,231	0,849	8,65	7,46	7,81	1,368	101,7	99,2
14	1,328	140,4	1,215	0,806	9,10	7,45	8,36	1,466	102,3	98,9
14 Feb	1,366	139,3	1,221	0,825	8,87	7,46	8,36	1,509	103,6	100,6
<i>Mar</i>	1,382	141,5	1,218	0,832	8,87	7,46	8,29	1,535	104,7	101,6
<i>Abr</i>	1,381	141,6	1,219	0,825	9,03	7,47	8,25	1,518	104,6	101,3
<i>May</i>	1,373	139,7	1,220	0,815	9,03	7,46	8,15	1,495	103,9	100,4
<i>Jun</i>	1,359	138,7	1,218	0,804	9,09	7,46	8,21	1,473	103,1	99,6
<i>Jul</i>	1,354	137,7	1,215	0,793	9,23	7,46	8,39	1,452	102,7	99,1
<i>Ago</i>	1,332	137,1	1,212	0,797	9,19	7,46	8,25	1,455	102,0	98,5
<i>Sep</i>	1,290	138,4	1,208	0,791	9,19	7,44	8,18	1,420	100,5	97,0
<i>Oct</i>	1,267	136,8	1,208	0,789	9,18	7,44	8,31	1,421	99,6	96,1
<i>Nov</i>	1,247	145,0	1,203	0,791	9,24	7,44	8,49	1,414	99,6	96,1
<i>Dic</i>	1,233	147,1	1,203	0,788	9,40	7,44	8,98	1,422	99,7	96,0
15 Ene	1,162	137,5	1,094	0,767	9,42	7,44	8,93	1,404	95,9	92,4
<i>Feb</i>	1,135	134,7	1,062	0,741	9,49	7,45	8,62	1,420	94,0	90,7
<i>Mar</i>	1,084	130,4	1,061	0,724	9,24	7,46	8,64	1,366	91,4	88,2
<i>Abr</i>	1,078	128,9	1,038	0,721	9,33	7,47	8,51	1,331	90,5	87,4
<i>May</i>	1,115	134,7	1,039	0,721	9,30	7,46	8,41	1,357	92,3	89,2
<i>Jun</i>	1,121	138,7	1,045	0,721	9,27	7,46	8,75	1,385	93,1	89,9
<i>Jul</i>	1,100	135,7	1,049	0,707	9,39	7,46	8,94	1,412

Véanse notas al final del capítulo

NOTAS A LOS CUADROS DEL CAPÍTULO 1. PRINCIPALES INDICADORES DE LA ZONA DEL EURO

Cuadro 1.1

Fuentes: Eurostat y BCE *Statistical Data Warehouse*.

- Entre los componentes no se ha incluido la variación de existencias. Basados principalmente en el SEC 2010.
- Las exportaciones y las importaciones comprenden bienes y servicios e incluyen los intercambios comerciales transfronterizos dentro de la zona del euro.
- Los datos de ocupados se basan en el SEC 2010. Debido a diferencias de cobertura, los datos trimestrales no se corresponden totalmente con los anuales. Los datos de parados siguen las recomendaciones de la OIT.
- Miles de millones de ecus hasta final de 1998.

Cuadro 1.2

Fuente: BCE.

- Datos no consolidados.
- Incluye las adquisiciones netas de objetos valiosos y activos no producidos.

Cuadro 1.5

Fuente: Eurostat.

- Se ha revisado el año 2001 como consecuencia de la inclusión de los precios rebajados en los índices de España e Italia y de una nueva cesta de la compra en el índice de España.
- Incluidas bebidas alcohólicas y tabaco.
- Referido al índice del período 2006.

Cuadro 1.6

Fuentes: Eurostat y BCE.

- Datos correspondientes al SEC 2010.

Cuadro 1.7

Fuentes: Eurostat y BCE.

- Datos correspondientes al SEC 2010.

Cuadro 1.8

Fuentes: BCE y elaboración propia.

- Incluye, además, la contrapartida de las transacciones monetarias de la Administración Central.

Cuadro 1.9

Fuentes: BCE y elaboración propia.

Cuadro 1.10

Fuente: BCE.

- Los datos corresponden a la composición por países de la zona del euro en sus distintas etapas.
- Incorpora los ajustes introducidos en determinados instrumentos (participaciones en fondos del mercado monetario, instrumentos del mercado monetario y valores distintos de acciones a menos de dos años), emitidos por IFM residentes en la zona del euro, con el fin de deducir la parte de tales emisiones que, por estar en poder de no residentes, no debe incluirse en M3. Estos ajustes, que no se habían podido introducir hasta el año 2001, por las limitaciones de las fuentes estadísticas, se han llevado a cabo en dos etapas y han supuesto la modificación de la serie histórica desde enero de 1999 inclusive. En la primera etapa (mayo de 2001) se revisó la parte correspondiente a las participaciones en los fondos del mercado monetario, y en la segunda (octubre de 2001), la correspondiente a los restantes instrumentos. Para más detalles, véase recuadro 1 del *Boletín Mensual del BCE* de noviembre de 2001. Por otra parte, para los datos desde junio de 2010 en adelante las cesiones temporales con Entidades de Contrapartida Central se han excluido del componente de la M3 "Cesiones temporales" y, de la misma forma, las adquisiciones temporales a través de Entidades de Contrapartida Central se han excluido de las contrapartidas de la M3, en concreto del concepto "Créditos a otros sectores residentes en la zona euro". Estas operaciones se han incluido ahora en la categoría residual "Resto".
- Incluye préstamos y valores.

Cuadro 1.11

Fuente: BCE.

- Los datos corresponden a la composición por países de la zona del euro en sus distintas etapas.
- Véase nota (b) del Cuadro 1.10.
- Incluye préstamos y valores.

Cuadro 1.12

Fuente: BCE.

- Los datos corresponden a la composición por países de la zona del euro en sus distintas etapas.
- Se puede obtener un detalle del método utilizado para el cálculo de las series desestacionalizadas en la publicación del BCE «Seasonal adjustment of monetary aggregates and HICP for the euro area», agosto 2000.
- Véase nota (b) del Cuadro 1.10.

Cuadro 1.13

Fuente: BCE.

- a. Los datos corresponden a la composición por países de la zona del euro en sus distintas etapas.
- b. Cuadro incluido entre los requerimientos del FMI en el contexto de las Normas Especiales de Distribución de Datos (NEDD).
- c. Véase nota (b) del Cuadro 1.10.
- d. Incluye créditos y valores.
- e. Estos agregados excluyen el efectivo en manos del público, que está incluido entre las contrapartidas. Desde enero de 2002 se ha calculado el efectivo en manos del público aplicando a los billetes de euro en circulación el porcentaje que se asigna al Banco de España de acuerdo con el sistema contable establecido en el Eurosistema (véase nota al balance de situación resumido que figura al final de este boletín), más las monedas en euros y los billetes y monedas en pesetas no cambiados a euros, menos las tenencias de efectivo de las IFM. Desde enero de 2003 se han excluido los billetes y monedas en pesetas no convertidos a euros.

Cuadro 1.14

Fuentes: BCE y BE.

- a. Los datos corresponden a la composición por países de la zona del euro en sus distintas etapas.
- b. Tasas calculadas sobre operaciones (flujos ajustados).
- c. La contribución de las IFM residentes en España está referida a las series originales.
- d. Incluye préstamos y valores.
- e. Tasas calculadas sobre las contribuciones que excluyen el efectivo [véase nota (e) del Cuadro 1.13].

Cuadro 1.15

Fuente: BCE.

- a. Los tipos mensuales y anuales son medias del periodo, excepto el tipo a un día hasta diciembre de 1998.
- b. Hasta diciembre de 1998, los rendimientos de la zona del euro a 3 años son datos a fin de periodo, y los rendimientos a 10 años son medias del periodo. A partir de entonces, todos los rendimientos son medias del periodo.
- c. Para fechas anteriores a enero de 1999, los tipos de interés sintéticos de la zona del euro se han calculado ponderando los tipos de interés nacionales por el PIB.
- d. A partir de enero de 1999, la columna 5 recoge el índice medio del tipo del euro a un día (EONIA); el resto de tipos de interés del mercado monetario son, a partir de enero de 1999, los tipos interbancarios de oferta de la zona del euro (euríbor).
- e. La tasa anual equivalente es la tasa media ponderada de todos los plazos, que es igual al coste total de los préstamos. Este coste total comprende un componente de tipo de interés y un componente de comisiones.
- f. Tipo de interés aplicado a préstamos hasta 1 millón de euros.

Cuadro 1.16

Fuente: BCE. Boletín Económico, «Estadísticas», cuadros 2.8 y 2.9.

- a. Hasta diciembre de 1998, tipos de cambio del ecu (fuente: BPI); a partir de enero de 1999, tipos de cambio del euro.
- b. Los tipos de cambio efectivos del euro son índices calculados por el BCE basados en medias ponderadas de los tipos de cambio bilaterales del euro. Una variación positiva indica una apreciación del euro. Las ponderaciones se basan en el comercio de manufacturas con los principales socios comerciales de la zona, y captan los efectos de terceros mercados. El tipo de cambio efectivo real se calcula utilizando como deflactor el índice de precios de consumo (IPC). Para más información sobre el cálculo de los tipos de cambio efectivos, véanse las notas generales del Cuadro 2.8 del boletín económico del BCE, que pueden descargarse de la dirección del BCE en Internet (www.ecb.europa.eu).

CAPÍTULO 2 PRINCIPALES INDICADORES ECONÓMICOS

2. PRINCIPALES INDICADORES ECONÓMICOS

2.1 Contabilidad Nacional de España (a)
Base 2010

(Última información disponible publicada por el INE el 28/05/15)

Tasas de variación interanual

	2013		2014		2013		2014				2015	
					IV	I	II	III	IV	I	I	
A. PIB Y AGREGADOS DE LA DEMANDA												
1. Gasto en consumo final (b)	-2,4	1,8	-0,3	1,1	1,8	1,1	1,7	2,1	2,4	2,6		
1.1. Gasto en consumo final de los hogares y de las ISFLSH	-2,3	2,4	-0,1	1,3	2,3	1,3	2,3	2,7	3,3	3,4		
1.2. Gasto en consumo final de las AAPP	-2,9	0,1	-1,1	0,3	0,3	0,3	0,3	0,3	-0,5	0,1		
2. Formación bruta de capital fijo	-3,8	3,4	-0,5	0,8	3,9	0,8	3,9	3,9	5,1	6,0		
2.1. Activos fijos materiales	-4,2	3,6	-0,5	0,7	4,3	0,7	4,3	3,9	5,5	6,7		
2.1.1. Construcción	-9,2	-1,5	-8,3	-7,4	-0,7	-7,4	0,1	0,1	2,4	4,9		
2.1.2. Bienes de equipo y activos cultivados	5,6	12,2	14,7	15,8	12,9	15,8	10,2	10,3	10,3	9,4		
2.2. Activos fijos inmateriales	-1,3	2,5	-0,3	1,8	1,7	1,8	3,4	3,1	3,1	2,0		
3. Variación de existencias (c)	0,1	0,2	-0,1	0,3	0,2	0,3	0,3	0,3	-0,1	-0,1		
4. DEMANDA NACIONAL (1 + 2 + 3) (d)	-2,7	2,3	-0,5	1,3	2,4	1,3	2,4	2,7	2,8	3,1		
5. Exportaciones de bienes y servicios	4,3	4,2	5,1	6,4	1,0	6,4	1,0	4,5	4,7	5,7		
5.1. Exportaciones de bienes	5,7	4,5	5,8	6,7	0,8	6,7	0,8	5,5	5,3	3,4		
5.2. Exportaciones de servicios	3,3	3,3	3,3	3,3	1,6	2,4	2,4	2,4	3,4	11,2		
Del cual: Consumo de no residentes en el territorio económico	2,9	3,7	6,0	6,2	3,9	1,3	3,3	3,3	3,3	1,4		
6. Importaciones de bienes y servicios	-0,5	7,6	3,8	9,4	4,9	9,4	8,6	7,7	7,7	7,4		
6.1. Importaciones de bienes	0,4	7,8	5,7	10,1	4,8	10,1	8,7	7,5	7,5	6,8		
6.2. Importaciones de servicios	-4,7	7,0	-5,2	5,9	5,4	7,8	7,8	8,7	8,7	10,4		
Del cual: Consumo de residentes en el resto del mundo	1,9	8,6	8,4	6,8	10,0	9,0	9,0	9,0	8,7	10,4		
7. PIB A PRECIOS DE MERCADO (4 + 5 - 6)	-1,2	1,4	0,0	0,6	1,2	0,6	1,2	1,6	2,0	2,7		
B. PRECIOS Y COSTES												
1. Deflactor del consumo final de los hogares y de las ISFLSH	0,9	-0,1	0,1	-0,2	0,2	-0,2	-0,2	-0,2	-0,3	-1,1		
2. Deflactor del PIB	0,7	-0,5	0,5	-0,6	-0,5	-0,6	-0,5	-0,3	-0,6	0,5		
3. Remuneración por asalariado	1,7	-0,2	3,8	-0,1	-0,0	-0,1	-0,0	-0,3	-0,5	0,9		
4. Costes laborales unitarios	-0,4	-0,4	2,0	-1,1	-0,3	-1,1	-0,3	-0,3	-0,1	1,0		
C. MERCADO DE TRABAJO												
1. Puestos de trabajo equivalentes a tiempo completo												
1.1. Ocupados	-3,3	1,2	-1,8	-0,4	1,0	-0,4	1,7	1,7	2,4	2,8		
1.1.1. Asalariados	-3,9	1,6	-2,0	-0,3	1,6	-0,3	2,1	2,1	2,9	3,2		
1.1.2. Autónomos	0,9	-1,2	-0,4	-1,4	-2,2	-1,4	-1,0	-1,0	-0,4	0,3		

(Latest released INE information as at 28/05/15)

2.1 National Accounts of Spain (a)

Base year 2010

Annual percentage changes

2. MAIN ECONOMIC INDICATORS

2. PRINCIPALES INDICADORES ECONÓMICOS

2.1 Contabilidad Nacional de España (cont.) (a) Base 2010

(Última información disponible publicada por el INE el 28/05/15)

Miliones de euros

	2013	2014	2013				2014				2015	
			IV	I	II	III	IV	I				
Pro memoria:												
A. PIB pm a precios corrientes (e)												
A.1 Serie corregida de efectos estacionales y calendario	1 049 181	1 058 469	262 910	262 282	264 151	265 516	266 520	270 703				
A.2 Serie de datos brutos	1 049 181	1 058 469	272 092	252 492	268 276	261 440	276 261	261 605				

Memorandum items:
A. GDP at current market prices (e)

A.1 Seasonally- and working-day-adjusted series

A.2 Original data series

(Latest released INE information as at 28/05/15)

2.1 National Accounts of Spain (cont d) (a) Base year 2010

EUR millions

2. MAIN ECONOMIC INDICATORS

Fuente: INE. / Source: INE.

(a) Series oficiales de la CNE elaboradas según el SEC2010. Salvo indicación en contrario, índices de volumen encadenado 2010=100, series corregidas de efectos estacionales y de calendario (véase nota e). / Official National Accounts of Spain (CNE) series, compiled according to ESA2010. Unless indicated otherwise, volume chain-linked indices 2010=100, the series are seasonally- and working-day-adjusted data (see Note e).

(b) El gasto en consumo final puede realizarse en el territorio económico o en el resto del mundo. Luego incluye el consumo de los residentes en el resto del mundo, que, posteriormente, se deduce en la rúbrica Importaciones de bienes y servicios. / Final consumption expenditure may take place on the domestic territory or abroad. It therefore includes residents' consumption abroad, which is subsequently deducted in Imports of goods and services.

(c) Aportación al crecimiento del PIB. / Contribution to GDP growth rate.

(d) Demanda de los residentes dentro y fuera del territorio económico. / Residents' demand within and outside the economic territory.

(e) El INE publica en el marco del SEC2010, en la Base 2010, además de la serie de datos brutos, una serie trimestral del PIB y sus componentes, resultado de la aplicación a los datos brutos de determinados filtros estadísticos. Serie corregida de efectos estacionales y de calendario, en la que se ha eliminado el componente estacional y se ha ajustado el número de días laborables. / INE publishes, in the framework of ESA2010, and in base year 2010 terms, not only its original data, but also a quarterly series of GDP and its components, obtained by applying certain statistical filters to the original series. Seasonally- and working-day-adjusted series.

2. PRINCIPALES INDICADORES ECONOMICOS

2.2 Economía nacional (consolidada). Cuenta de operaciones no financieras (a)
Base 2010

(Última información disponible publicada por el INE el 30/06/15)

Millones de euros

	2013	2014	2013 IV	2014 I	2014 II	2014 III	2014 IV	2015 I
1. PIB a precios de mercado	1 049 181	1 058 469	272 092	252 492	268 276	261 440	276 261	261 605
2. Remuneración de asalariados	2 017	2 072	616	545	470	522	535	492
Del resto del mundo	2 251	2 346	680	600	542	598	606	552
Al resto del mundo (-)	-234	-274	-64	-55	-72	-76	-71	-60
3. Impuestos sobre la producción y las importaciones al resto del mundo (-)	-1 323	-1 514	-381	-346	-342	-379	-447	-397
4. Subvenciones del resto del mundo	5 915	5 434	4 920	352	308	66	4 708	563
5. Rentas de la propiedad	-13 850	-12 216	-3 146	-2 885	-4 726	-3 994	-611	-1 977
Del resto del mundo	35 789	37 362	10 660	8 479	9 075	8 108	11 700	8 395
Al resto del mundo (-)	-49 639	-49 578	-13 806	-11 364	-13 801	-12 102	-12 311	-10 372
6. Transferencias corrientes	1 028 842	1 039 779	272 036	245 320	260 985	255 412	278 062	255 264
Del resto del mundo	11 878	12 504	3 951	2 545	3 173	2 758	4 028	2 497
Al resto del mundo (-)	-24 976	-24 970	-6 016	-7 383	-6 174	-5 001	-6 412	-7 519
7. Renta nacional disponible (1 a 6)	1 028 842	1 039 779	272 036	245 320	260 985	255 412	278 062	255 264
8. Gasto en consumo final (-)(b)	-814 532	-827 251	-212 174	-203 831	-207 049	-201 161	-215 210	-208 149
9. Ahorro nacional bruto (7 + 8)	214 310	212 528	59 862	41 489	53 936	54 251	62 852	47 115
10. Transferencias de capital	5 379	4 169	777	1 373	1 629	408	759	655
Del resto del mundo	6 081	4 449	1 303	1 552	1 658	435	804	827
Al resto del mundo (-)	-702	-280	-526	-179	-29	-27	-45	-172
11. Adquisiciones menos cesiones de activos no financieros no producidos	1 449	287	1 402	119	76	8	84	65
12. Formación bruta de capital (-)	-198 892	-206 046	-53 529	-45 610	-54 066	-50 197	-56 173	-48 787
13. Capacidad (+) o necesidad (-) de financiación de la nación (9 a 12)	22 246	10 938	8 512	-2 629	1 575	4 470	7 522	-952
14. Capacidad (+) o necesidad (-) de financiación de la nación en % del PIBpm (13/1)*100 (c)	2,12	1,03	0,81	-0,25	0,15	0,42	0,71	-0,09

(Latest released INE information as at 30/06/15)

2.2 Total economy (consolidated). Non-financial transactions account (a)
Base year 2010

EUR millions

2. MAIN ECONOMIC INDICATORS

Fuente: INE. / Source: INE

(a) Series oficiales según SEC2010 (Base 2010). Cuenta del Resto del mundo y agregados macroeconómicos. Series de datos brutos. / Official National Accounts of Spain series compiled according to SEC2010 (Base 2010), rest of the world account and macroeconomic aggregates Original data series.

(b) El gasto en consumo final puede realizarse en el territorio económico o en el resto del mundo. Luego incluye el consumo de los residentes en el resto del mundo, que, posteriormente, se deduce en la rúbrica Importaciones de bienes y servicios. / Final consumption expenditure may take place on the domestic territory or abroad. It therefore includes residents' consumption abroad, which is subsequently deducted in Imports of goods and services.

(c) Los porcentajes de los trimestres se calculan: 1) Cuando se dispone del PIB de los cuatro trimestres del año en cuestión se toma como referencia el PIB del año; 2) Cuando no se dispone del PIB de los cuatro trimestres del año en cuestión se toma como referencia el PIB anual que resulta de agregar el PIB trimestral de los últimos cuatro trimestres. / The quarterly percentages are calculated: 1) When the GDP for the four quarters of the year in question is available, using the GDP for the year; 2) when the GDP for the four quarters of the year in question is not available, using the annual GDP obtained by aggregating the quarterly GDP figures for the last four quarters.

2. PRINCIPALES INDICADORES ECONÓMICOS

2.3 Economía nacional. Cuentas corrientes y de capital
Detalle por sectores institucionales. (Primera parte)
Base 2010

Miliones de euros

Período de referencia: 2013 (Última información disponible publicada por el INE el 8/01/15)

	Economía nacional (no consolidada)/ National economy (non-consolidated) (S.1)	Instituciones financieras/ Financial institutions (S.12)	Administraciones públicas/ General government (S.13)	Sociedades no financieras/ Non-financial corporations (S.11)	Hogares e instituciones sin fines de lucro/ Households and non-profit institutions (S.14,15)	Operaciones no realizadas/ Unrecorded transactions	Operaciones entre sectores residentes/ Transactions between resident sectors	Economía nacional (consolidada)/ National economy (consolidated) (S.17)	Resto del mundo/ Rest of the world (S.2)	Total (S.1+S.2)
I. CAPACIDAD (+) /NECESIDAD (-) DE FINANCIACIÓN (II - III)	22 246	21 744	-71 291	33 606	38 187	-	-	22 246	-22 246	10
II. RECURSOS	3 496 418	211 360	549 066	1 409 182	1 236 100	90 710	830 580	2 665 838	360 194	3 856 612
1. Producción de bienes y servicios	2 015 592	63 004	198 680	1 349 185	314 013	90 710	-	2 015 592	-	2 015 592
2. Importaciones de bienes y servicios	-	-	-	-	492 270	-	-	492 270	295 316	295 316
3. Remuneración de asalariados	492 270	-	-	-	-	-	-	492 270	234	492 504
4. Impuestos netos de subvenciones sobre producción e importaciones	104 930	-	104 930	-	-	-	-	104 930	-4 592	100 338
5. Rentas de la propiedad	213 969	110 152	10 662	37 557	55 598	-	178 180	35 789	49 639	263 608
6. Transferencias corrientes	540 631	34 112	241 114	15 267	250 138	-	528 753	11 878	24 976	565 607
7. Transferencias sociales en especie	125 627	-	-	-	125 627	-	125 627	-	-	125 627
8. Ajuste por la variación de la participación neta de los hogares en los fondos de pensiones	-1 980	-	-	-	-1 980	-	-1 980	-	-	-1 980
9. Transferencias de capital a cobrar	16 273	4 920	3 843	4 817	2 693	-	10 192	6 081	702	16 975
10. Transferencias de capital a pagar (-)	-10 894	-828	-10 163	2 356	-2 259	-	-10 192	-702	-6 081	-16 975
III. EMPLEOS	3 474 172	189 616	620 357	1 375 576	1 197 913	90 710	830 580	2 643 592	382 440	3 856 612
1. Consumos intermedios	966 411	28 643	55 927	799 524	82 317	-	-	966 411	-	966 411
2. Exportaciones de bienes y servicios	-	-	-	-	-	-	-	-	331 073	331 073
3. Remuneración de asalariados	490 253	21 241	114 537	315 907	38 568	-	-	490 253	2 251	492 504
4. Impuestos netos de subvenciones sobre producción e importaciones	100 338	2 965	384	1 109	5 170	90 710	-	100 338	-	100 338
5. Rentas de la propiedad	227 819	93 106	34 209	82 937	17 567	-	178 180	49 639	35 789	263 608
6. Transferencias corrientes	553 729	40 595	188 576	39 569	284 989	-	528 753	24 976	11 878	565 607
7. Transferencias sociales en especie	125 627	-	114 850	-	10 777	-	125 627	-	-	125 627
8. Gasto en consumo final/Consumo final efectivo	814 532	-	89 368	-	725 164	-	-	814 532	-	814 532
9. Ajuste por la variación de la participación neta de los hogares en los fondos de pensiones	-1 980	-1 980	-	-	-	-	-1 980	-	-	-1 980
10. Formación bruta de capital fijo	194 310	5 046	22 074	133 681	33 509	-	-	194 310	-	194 310
11. Adquisiciones menos cesiones de activos no financieros no producidos	-1 449	-	368	-1 323	-494	-	-	-1 449	1 449	-
12. Variedades y adq. neta de objetos valiosos	4 582	-	64	4 172	346	-	-	4 582	-	4 582

Reference period: 2013 (Information of the INE as at 8/01/15)

2.3 Total economy. Current and capital accounts
by institutional sector
Base year 2010

EUR millions

2. MAIN ECONOMIC INDICATORS

2. PRINCIPALES INDICADORES ECONÓMICOS

2.3 Economía nacional. Cuentas corrientes y de capital
Detalle por sectores institucionales. (cont.)
Base 2010

Miliones de euros

Período de referencia: 2013 (Última información disponible publicada por el INE el 8/01/15)

	1	2	3	4	5	6	7	8	9	10	Total (S.1+S.2)
	Economía nacional (no consolidada)/ National economy (non-consolidated) (S.1)	Instituciones financieras/ Financial institutions (S.12)	Administraciones Públicas/ General government (S.13)	Sociedades no financieras/ Non financial corporations (S.11)	Hogares e instituciones sin fines de lucro/ Households and non-profit institutions (S.14,15)	Operaciones no realizadas/ Unrecorded transactions	Operaciones entre sectores residentes/ Transactions between resident sectors	Economía nacional (consolidada)/ National economy (consolidated) (S.1*)	Resto del mundo/ Rest of the world (S.2)		
IV. SALDOS CONTABLES											
1. Cuenta de producción: PIB/Valor añadido bruto	1 049 181	34 361	142 753	549 661	231 696	90 710	-	1 049 181	-	-	-
2. Cuenta de explotación: Excedente bruto de explotación y renta mixta bruta	458 590	10 155	27 832	232 645	187 958	-	-	458 590	-	-	-
3. Cuenta de asignación de la renta primaria: Renta Nacional Bruta (RNB)/saldo de rentas primarias bruto	1 041 940	27 201	109 215	187 265	718 259	-	-	1 041 940	-	-	-
4. Cuenta de distribución secundaria de la Renta: RNB/Renta disponible bruta	1 028 842	20 718	161 753	162 963	683 408	-	-	1 028 842	-	-	-
5. Cuenta de redistribución de la renta en especie: RNDAB/Renta disponible ajustada bruta	1 028 842	20 718	46 903	162 963	798 258	-	-	1 028 842	-	-	-
6. Cuenta de bienes y servicios, y de operaciones corrientes del resto del mundo: 6.1. Saldo de intercambios exteriores de bienes y servicios	-	-	-	-	-	-	-	-	-35 757	-	-
6.2. Saldo de operaciones corrientes con el exterior	-	-	-	-	-	-	-	-	-15 418	-	-
7. Cuenta de utilización de la renta disponible: ANB/Ahorro bruto	214 310	22 698	-42 465	162 963	71 114	-	-	214 310	-	-	-
8. Cuenta de adquisiciones de activos no financieros: capacidad (+)/necesidad (-) de financiación	22 246	21 744	-71 291	33 606	38 187	-	-	22 246	-22 246	-	-

IV. BALANCING ITEMS

1. Production account: GDP/Gross value added
2. Generation of income account: Gross operating surplus and mixed income
3. Allocation of primary income account: GNI/Gross balance of primary income
4. Secondary distribution of income account: GNDI/Gross disposable income
5. Redistribution of income in kind account: GNADI/Gross adjusted disposable income
6. Accounts of goods and services, and current transactions of the rest of the world: 6.1. External balance of goods and services 6.2. Current external balance
7. Use of income account: GNS/Gross saving
8. Acquisition of non-financial assets account: Net lending (+) or net borrowing (-)

Reference period: 2013 (Information of the INE as at 8/01/15)
2.3 Total economy. Current and capital accounts
by institutional sector (cont'd)
Base Year 2010

2. MAIN ECONOMIC INDICATORS
EUR millions

Fuente: INE. / Source: INE.

2. PRINCIPALES INDICADORES ECONÓMICOS

2.4 Cuentas de operaciones financieras. Detalle por sectores institucionales (SEC 2010)

Periodo de referencia: 2015-1 (Última información disponible publicada en 15/07/2015)

Millones de euros

	TOTAL ECONOMÍA (no consolidada) (S.1)	TOTAL ECONOMÍA (consolidada) (S.1*)	Administraciones públicas (S.13) General government (S.13)	Sociedades no financieras (S.11) Non-financial corporations (S.11)	Hogares e instituciones sin fines de lucro (S.14.5) Households and non-profit institutions (S.14.5)	Operaciones entre sectores residentes/ Transactions between residents (S.1*)	RESTO DEL MUNDO (S.2) REST OF THE WORLD (S.2)	Total/ Total	I. NET ACQUISITION OF FINANCIAL ASSETS (F)
	1=2+5	7=1+6	3	4	5	6	8	9=1+8	
I. ADQUISICIONES NETAS DE ACTIVOS FINANCIEROS (F)	40 329	62 276	3 027	5 986	5 956	-21 947	63 228	103 557	I. NET ACQUISITION OF FINANCIAL ASSETS (F)
1. Oro monetario y DEG (F.1)	8	8	-	-	-	-	8	8	1. Monetary gold and SDRs (F.1)
2. Efectivo y depósitos (F.2)	10 442	14 608	10 684	-3 881	-7 484	-4 166	25 982	36 424	2. Currency and deposits (F.2)
2.1. Efectivo (F.2.1)	-2 314	-403	-	-166	-1 745	-2 333	1 581	-733	2.1. Currency (F.2.1)
2.2. Depósitos transferibles (F.2.2)	25 892	14 597	10 684	6 758	6 935	25 892	13 356	27 227	2.2. Transferable deposits (F.2.2)
2.3. Otros depósitos (F.2.3)	-13 136	9 962	48	-10 473	-12 673	-27 725	23 066	9 930	2.3. Other deposits (F.2.3)
3. Valores representativos de deuda (F.3)	6 688	24 597	2 214	-3 245	94	-17 909	16 568	23 256	3. Debt securities (F.3)
3.1. Valores a corto plazo (F.3.1)	3 212	1 837	1 805	-30	-399	970	-59	3 152	3.1. Short term (F.3.1)
3.2. Valores a largo plazo (F.3.2)	3 476	5 789	409	-3 215	494	-18 879	16 627	20 103	3.2. Long term (F.3.2)
4. Préstamos (F.4)	-8 041	-11 708	-366	4 053	-7 540	-7 863	152	-7 889	4. Loans (F.4)
5. Participaciones en el ctal. y en fondos de inversión (F.5)	33 384	13 095	-3 320	9 634	13 975	12 169	18 046	51 430	5. Equity and investment fund shares (F.5)
5.1. Acciones (F.5.1/2)	34	2 878	-3 157	2 446	-2 134	-4 024	14 262	14 296	5.1. Shares (F.5.1/2)
5.2. Otras participaciones en el capital (F.5.19)	497	1 029	11	-483	-60	-72	3 568	4 065	5.2. Other equity (F.5.19)
5.3. Participac. en fondos de inversión (F.5.2)	32 853	9 187	-	7 671	16 169	16 266	215	33 068	5.3. Investment fund shares (F.5.2)
6. Seguros, pensiones y garantías estandarizadas (F.6)	-798	84	-	98	-981	-639	2 941	2 143	6. Insurance, pensions and standardised guarantees (F.6)
7. Otros activos (F.7/8)	-1 354	5 132	-6 164	-673	351	-3 539	-460	-1 814	7. Other assets (F.7/8)
TOTAL (=II+III)	40 329	62 276	3 027	5 986	5 956	-21 947	63 228	103 557	TOTAL (=II+III)
II. OPERACIONES FINANCIERAS NETAS (=II-III) (B.9)	-952	-952	-7 131	-7 372	8 521	-	952	0	II. NET FINANCIAL TRANSACTIONS (=II-III) (B.9)
III. PASIVOS NETOS CONTRAIDOS(F)	41 281	63 228	10 158	13 359	-2 565	-21 947	62 276	103 557	III.NET INCURRENCE OF LIABILITIES (F)
1. Oro monetario y DEG (F.1)	-	-	-	-	-	-	8	8	1. Monetary gold and SDRs (F.1)
2. Efectivo y depósitos (F.2)	21 815	25 982	30	-	-	-4 166	14 608	36 424	2. Currency and deposits (F.2)
2.1. Efectivo (F.2.1)	-752	1 581	-	-	-	-2 333	19	-733	2.1. Currency (F.2.1)
2.2. Depósitos transferibles (F.2.2)	27 227	13 356	-	-	-	25 892	14 589	27 227	2.2. Transferable deposits (F.2.2)
2.3. Otros depósitos (F.2.3)	-4 659	23 066	-	-	-	-27 725	9 930	9 930	2.3. Other deposits (F.2.3)
3. Valores representativos de deuda (F.3)	-1 341	16 568	19 953	3 069	-	-17 909	24 597	23 256	3. Debt securities (F.3)
3.1. Valores a corto plazo (F.3.1)	911	1 580	-549	-119	-	970	-59	3 152	3.1. Short term (F.3.1)
3.2. Valores a largo plazo (F.3.2)	-2 252	25 943	20 503	3 188	-	-18 879	22 355	20 103	3.2. Long term (F.3.2)
4. Préstamos (F.4)	-7 711	1 675	-1 291	-555	-7 540	-7 863	-178	-7 889	4. Loans (F.4)
5. Participaciones en el ctal. y en fondos de inversión (F.5)	30 215	18 046	-	8 003	12 169	12 169	21 215	51 430	5. Equity and investment fund shares (F.5)
5.1. Acciones (F.5.1/2)	10 238	6 830	-	3 408	6 830	-4 024	4 056	14 296	5.1. Shares (F.5.1/2)
5.2. Otras participaciones en el capital (F.5.19)	3 496	1 099	-	4 595	-	-72	569	4 065	5.2. Other equity (F.5.19)
5.3. Participac. en fondos de inversión (F.5.2)	16 481	16 481	-	-	16 266	16 266	215	33 068	5.3. Investment fund shares (F.5.2)
6. Seguros, pensiones y garantías estandarizadas (F.6)	2 302	2 257	-	45	-	-639	-159	2 143	6. Insurance, pensions and standardised guarantees (F.6)
7. Otros pasivos (F.7/8)	-3 999	-3 236	-8 534	2 796	4 974	-3 539	2 185	-1 814	7. Other liabilities (F.7/8)

Reference period: 2015 Q1 (Information made available on 15/07/2015)

2.4 Financial transactions account. Detail by institutional sector (ESA 2010)

EUR millions

2. MAIN ECONOMIC INDICATORS

2. PRINCIPALES INDICADORES ECONÓMICOS

2.5 Balances financieros. Detalle por sectores institucionales (SEC 2010)

Periodo de referencia: 2015-1 (Última información disponible publicada en 15/07/2015)

Millones de euros

	TOTAL ECONOMÍA (no consolidada) (S.1)/ TOTAL ECONOMY (non-consolidated) (S.1)	Instituciones financieras (S.12)/ Financial institutions (S.12)	Administraciones públicas (S.13)/ General government (S.13)	Sociedades no financieras (S.11)/ Non-financial corporations (S.11)	Hogares e instituciones sin fines de lucro (S.14.5)/ Households and non-profit institutions (S.14.5)	Operaciones entre sectores residenciales (S.14.5)/ Transactions between residents (S.14.5)	TOTAL ECONOMÍA (consolidada) (S.1*)/ TOTAL ECONOMY (consolidated) (S.1*)	RESTO DEL MUNDO (S.2)/ REST OF THE WORLD (S.2)	Total/ Total	
I. ACTIVOS FINANCIEROS (AF)	9 369 753	4 610 990	618 875	2 089 219	2 050 669	7 884 586	1 485 167	2 477 367	11 847 119	I. OUTSTANDING FINANCIAL ASSETS (AF)
1. Oro monetario y DEG (AF.1)	13 472	13 472	-	-	-	1 901 465	13 472	-9 987	3 485	1. Monetary gold and SDRs (AF.1)
2. Efectivo y depósitos (AF.2)	2 080 719	933 062	93 084	211 691	842 882	84 693	179 254	505 182	2 585 901	2. Currency and deposits (AF.2)
2.1. Efectivo (AF.2.1)	84 924	7 218	2 913	2 913	74 793	632 981	230	35 726	120 649	2.1. Currency (AF.2.1)
2.2. Depósitos transferibles (AF.2.2)	632 981	75 206	53 860	128 309	375 606	392 483	179 024	16 657	649 638	2.2. Transferable deposits (AF.2.2)
2.3. Otros depósitos (AF.2.3)	1 362 814	850 638	39 224	80 469	392 483	1 183 791	179 024	452 799	1 815 613	2.3. Other deposits (AF.2.3)
3. Valores representativos de deuda (AF.3)	1 393 440	1 268 606	59 078	39 851	25 905	1 101 323	292 117	784 889	2 178 329	3. Debt securities (AF.3)
3.1. Valores a corto plazo (AF.3.1)	60 034	54 155	2 390	2 295	1 195	51 793	-	57 245	117 280	3.1. Short term (AF.3.1)
3.2. Valores a largo plazo (AF.3.2)	1 333 405	1 214 451	56 688	37 557	24 710	1 049 530	283 875	727 643	2 061 049	3.2. Long term (AF.3.2)
4. Préstamos (AF.4)	2 140 574	1 627 135	220 936	292 504	746 230	1 958 484	182 090	403 723	2 544 297	4. Loans (AF.4)
5. Participaciones en el ctal. y en fondos de inversión (AF.5)	2 704 985	628 014	156 377	1 107 817	812 777	1 993 090	711 894	694 065	3 399 049	5. Equity and investment fund shares (AF.5)
5.1. Acciones (AF.5.1/1/2)	1 663 380	448 786	44 309	683 323	486 962	1 172 916	490 464	402 822	2 066 201	5.1. Shares (AF.5.1/1/2)
5.2. Otras participaciones en el capital (AF.5.19)	653 414	102 413	111 620	363 041	76 340	567 425	85 989	287 482	940 896	5.2. Other equity (AF.5.19)
5.3. Participac. en fondos de inversión (AF.5.2)	388 191	76 815	-	61 453	249 475	252 749	-	3 761	391 952	5.3. Investment fund shares (AF.5.2)
6. Seguros, pensiones y garantías estandarizadas (AF.6)	363 970	17 356	-	19 446	327 168	358 299	5 671	19 594	383 564	6. Insurance, pensions and standardised guarantees (AF.6)
7. Otros activos (AF.7/8)	672 593	123 345	89 401	417 910	41 937	571 925	100 668	79 901	752 494	7. Other assets (AF.7/8)
TOTAL (=I+II+III)	9 369 753	4 610 990	618 875	2 089 219	2 050 669	7 884 586	1 485 167	2 477 367	11 847 119	TOTAL (=I+II+III)
II. ACTIVOS FINANCIEROS NETOS (=I-III) (BF.90)	-1 002 187	26 291	-876 077	-1 399 748	1 247 347	-	-1 002 187	1 002 187	0	II. NET FINANCIAL ASSETS (=I-III) (BF.90)
III.PASIVOS (AF)	10 371 939	4 584 698	1 494 953	3 488 967	803 322	7 884 586	2 487 353	1 475 180	11 847 119	III.OUTSTANDING LIABILITIES (AF)
1. Oro monetario y DEG (AF.1)	-	-	-	-	-	-	-	3 485	3 485	1. Monetary gold and SDRs (AF.1)
2. Efectivo y depósitos (AF.2)	2 406 647	2 402 769	3 878	-	-	1 901 465	505 182	179 254	2 585 901	2. Currency and deposits (AF.2)
2.1. Efectivo (AF.2.1)	120 419	120 419	-	-	-	84 693	35 726	230	120 649	2.1. Currency (AF.2.1)
2.2. Depósitos transferibles (AF.2.2)	649 638	649 638	-	-	-	632 981	16 657	649 638	1 815 613	2.2. Transferable deposits (AF.2.2)
2.3. Otros depósitos (AF.2.3)	1 636 589	1 632 711	-	-	-	1 183 791	452 799	179 024	2 178 329	2.3. Other deposits (AF.2.3)
3. Valores representativos de deuda (AF.3)	1 886 212	809 575	1 050 684	25 952	-	1 101 323	784 889	292 117	2 178 329	3. Debt securities (AF.3)
3.1. Valores a corto plazo (AF.3.1)	109 039	29 479	77 610	1 950	-	51 793	57 245	117 280	117 280	3.1. Short term (AF.3.1)
3.2. Valores a largo plazo (AF.3.2)	1 777 173	780 096	973 075	24 003	-	1 049 530	727 643	283 875	2 061 049	3.2. Long term (AF.3.2)
4. Préstamos (AF.4)	2 362 207	106 133	356 798	1 153 045	746 230	1 958 484	403 723	182 090	2 544 297	4. Loans (AF.4)
5. Participaciones en el ctal. y en fondos de inversión (AF.5)	2 687 155	809 030	-	1 878 125	-	1 993 090	694 065	711 894	3 399 049	5. Equity and investment fund shares (AF.5)
5.1. Acciones (AF.5.1/1/2)	1 575 738	399 649	-	1 176 089	-	1 172 916	402 822	490 464	2 066 201	5.1. Shares (AF.5.1/1/2)
5.2. Otras participaciones en el capital (AF.5.19)	854 908	152 871	-	702 036	-	567 425	287 482	85 989	940 896	5.2. Other equity (AF.5.19)
5.3. Participac. en fondos de inversión (AF.5.2)	258 510	256 510	-	-	-	252 749	3 761	391 952	391 952	5.3. Investment fund shares (AF.5.2)
6. Seguros, pensiones y garantías estandarizadas (AF.6)	376 893	376 242	-	1 651	-	358 299	377 893	5 671	383 564	6. Insurance, pensions and standardised guarantees (AF.6)
7. Otros pasivos (AF.7/8)	651 826	80 949	83 593	430 192	57 092	571 925	79 901	100 668	752 494	7. Other liabilities (AF.7/8)

Reference period: 2015 Q1 (Information made available on 15/07/2015)

2.5 Financial balance sheets. Detail by institutional sector (ESA 2010)

2. MAIN ECONOMIC INDICATORS

EUR millions

2. PRINCIPALES INDICADORES ECONÓMICOS

2.6 Balanza de Pagos y Posición de Inversión Internacional

Millones de euros

Serie en cuadro y columna/ Time Series in Table and Column	2013	2014	2014 I	2014 II	2014 III	2014 IV	2015 I
A. BALANZA DE PAGOS							
A.1. Cuenta corriente (I - P)	15 081	8 429	-3 677	108	4 732	7 265	-1 789
1.1. Bienes	-12 608	-21 437	-4 873	-4 873	-6 330	-4 828	-4 007
1.2. Servicios	48 339	48 353	8 516	12 087	17 086	10 664	8 474
1.3. Renta primaria	-7 562	-6 249	-2 346	-4 280	-3 817	4 194	-1 643
1.4. Renta secundaria	-13 088	-12 238	-4 440	-2 826	-2 207	-2 764	-4 613
A.2. Cuenta de capital (I - P)	6 884	4 456	1 492	1 704	416	843	720
CUENTA CORRIENTE MÁS CUENTA DE CAPITAL	21 965	12 885	-2 185	1 813	5 148	8 108	-1 068
A.3. Cuenta financiera (VNA - VNP)	40 583	26 626	1 582	13 769	145	11 130	-7 927
3.1. Total, excepto Banco de España	-73 599	2 293	14 508	-1 531	3 751	-14 434	7 353
3.1.1. Inversión directa	-11 979	6 852	4 108	355	-7 680	10 069	-2 552
3.1.2. Inversión de cartera	-34 853	2 617	15 960	-24 505	32 332	-21 170	-346
3.1.3. Otra inversión	-27 807	-8 806	-5 762	22 734	-20 966	-4 813	11 019
3.1.4. Derivados financieros	1 039	1 630	202	-116	65	1 479	-767
3.2. Banco de España	114 182	24 333	-12 926	15 301	-3 606	25 565	-15 280
3.2.1. Reservas	535	3 889	-37	119	78	3 730	4 658
3.2.2. Posición neta BE frente al Eurosystem	123 660	23 819	-13 365	17 579	-2 183	21 788	-22 511
3.2.3. Otros del BE	-10 012	-3 375	476	-2 397	-1 501	47	2 573
A.4. Errores y omisiones netos	18 618	13 741	3 767	11 956	-5 004	3 022	-6 858
B. POSICIÓN DE INVERSIÓN INTERNACIONAL							
B.1. Posición total neta	-983 678	-999 949	-991 354	-997 966	-991 019	-999 949	-1 042 414
1.1. Banco de España	-144 250	-115 167	-156 082	-139 958	-141 723	-115 167	-125 044
1.2. Resto sectores	-839 428	-884 782	-835 272	-858 008	-849 296	-884 782	-917 370

EUR millions

2. MAIN ECONOMIC INDICATORS

2.6 Balance of Payments and International Investment Position

2. PRINCIPALES INDICADORES ECONÓMICOS

2.7 Cuentas financieras (SEC2010)
Operaciones financieras netas y Activos financieros netos de los sectores institucionales

% del PIB

	Operaciones financieras netas (a)								Activos financieros netos							
	Economía nacional							Resto del Mundo (= -1)	Economía nacional					Resto del mundo (= -9)		
	Total	Sociedades no financieras	Instituciones financieras			Administraciones públicas	Hogares e ISFLSH		Total	Sociedades no financieras	Instituciones financieras		Administraciones públicas		Hogares e ISFLSH	
			Total	Monetarias	no monetarias			Total			Monetarias	no monetarias				
1	2	3	4	5	6	7	8	9	10	11	12	13	14	15	16	
10	-3,43	2,53	1,03	0,63	0,41	-9,39	2,39	3,43	-85,20	-133,86	14,81	10,33	4,48	-38,80	72,65	85,20
11	-2,88	1,14	2,02	1,73	0,30	-9,42	3,38	2,88	-89,45	-130,20	10,88	6,93	3,95	-46,84	76,71	89,45
12	0,08	0,80	6,69	6,47	0,22	-10,32	2,91	-0,08	-91,32	-131,36	13,65	11,82	1,83	-57,48	83,87	91,32
13	2,12	3,57	2,07	1,69	0,38	-6,79	3,27	-2,12	-94,43	-132,81	6,91	8,25	-1,34	-68,75	100,23	94,43
14	1,03	1,20	2,60	1,61	0,99	-5,80	3,03	-1,03	-93,21	-129,75	6,63	9,66	-3,03	-80,73	110,65	93,21
11 /	-3,10	1,60	1,15	0,43	0,72	-8,92	3,09	3,10	-90,24	-139,85	11,33	7,85	3,48	-41,31	79,59	90,24
///	-2,88	0,77	1,12	0,36	0,77	-8,88	4,11	2,88	-89,50	-131,53	9,87	6,37	3,51	-43,01	75,15	89,50
IV	-2,88	1,14	2,02	1,73	0,30	-9,42	3,38	2,88	-89,45	-130,20	10,88	6,93	3,95	-46,84	76,71	89,45
12 /	-2,64	1,10	2,19	1,91	0,28	-9,10	3,17	2,64	-87,95	-129,13	11,59	7,24	4,35	-47,94	77,53	87,95
///	-2,21	0,62	3,28	2,96	0,33	-9,41	3,30	2,21	-86,89	-127,29	13,79	8,15	5,64	-47,98	74,59	86,89
IV	-1,23	2,54	4,41	4,03	0,38	-9,44	1,25	1,23	-88,20	-128,87	14,12	10,42	3,70	-50,64	77,19	88,20
13 /	0,96	2,15	6,33	6,26	0,07	-10,04	2,53	-0,96	-88,90	-130,60	13,63	11,94	1,69	-60,46	88,53	88,90
///	1,86	2,40	5,88	5,97	-0,09	-9,64	3,22	-1,86	-89,04	-129,17	14,62	13,81	0,80	-64,77	90,29	89,04
IV	2,08	2,32	5,23	5,36	-0,12	-9,33	3,85	-2,08	-92,25	-132,37	10,11	9,95	0,16	-66,35	96,36	92,25
14 /	2,12	3,57	2,07	1,69	0,38	-6,79	3,27	-2,12	-94,43	-132,81	6,91	8,25	-1,34	-68,75	100,23	94,43
///	2,05	3,46	2,38	1,81	0,57	-6,51	2,72	-2,05	-94,16	-132,88	5,56	7,68	-2,12	-72,08	105,25	94,16
IV	1,37	3,13	2,25	1,44	0,81	-6,20	2,19	-1,37	-94,60	-134,26	2,92	4,45	-1,53	-76,28	113,02	94,60
15 /	1,13	1,60	2,07	1,32	0,75	-5,72	3,19	-1,13	-93,31	-132,23	3,83	7,01	-3,19	-77,83	112,92	93,31
IV	1,03	1,20	2,60	1,61	0,99	-5,80	3,03	-1,03	-93,21	-129,75	6,63	9,66	-3,03	-80,73	110,65	93,21
15 /	1,18	0,39	2,58	1,63	0,95	-5,83	4,04	-1,18	-93,87	-131,11	2,46	5,53	-3,07	-82,06	116,84	93,87

CUENTAS FINANCIERAS
Operaciones financieras netas (a)

CUENTAS FINANCIERAS
Activos financieros netos

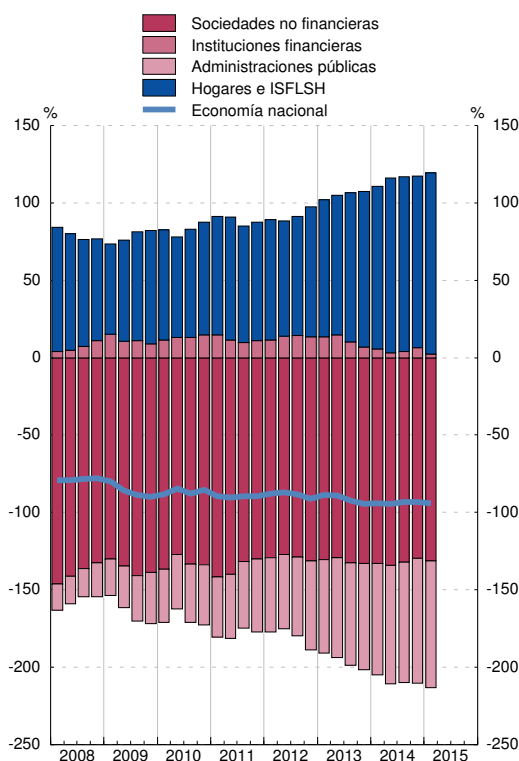
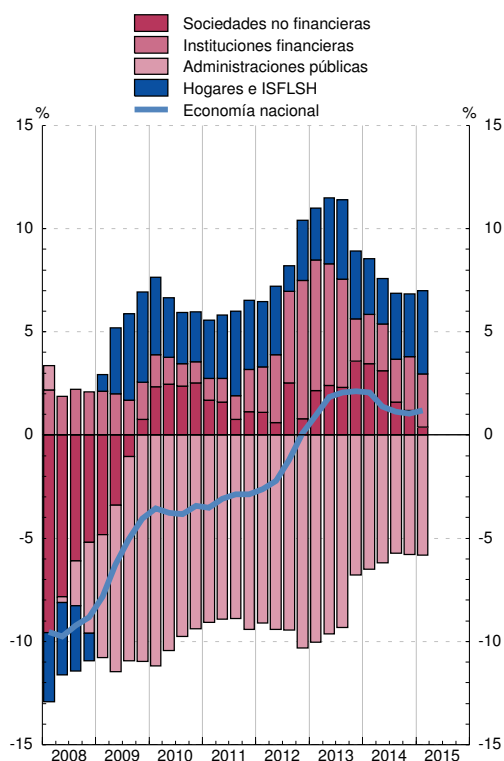

(a) En el cómputo de los ratios trimestrales se utilizan los flujos acumulados de los últimos cuatro trimestres de las operaciones financieras netas y del PIB.

2. PRINCIPALES INDICADORES ECONÓMICOS

2.8 Precios y tipos de interés (antiguo indicador de convergencia)

	Precios (a)			Tipos de interés (b)			
	Zona del euro T12,12	España T12,12	Diferencia	Zona del euro (c)	España (c)	Diferencia	
	1	2	3 = 2-1	4	5	6 = 5-4	
08		3,3	4,1	0,9	4,4	4,4	0,0
09		0,3	-0,2	-0,5	4,0	4,0	-0,0
10		1,6	2,0	0,4	3,8	4,3	0,5
11		2,7	3,1	0,3	4,3	5,4	1,1
12		2,5	2,4	-0,1	3,1	5,8	2,8
13		1,4	1,5	0,2	3,0	4,6	1,5
14		0,4	-0,2	-0,6	2,3	2,7	0,4
14 Abr		1,0	0,8	-0,3	3,1	4,1	1,0
May		0,9	0,6	-0,3	3,1	4,0	0,9
Jun		0,8	0,4	-0,4	3,0	3,8	0,8
Jul		0,7	0,3	-0,5	2,9	3,6	0,7
Ago		0,7	0,1	-0,6	2,8	3,4	0,6
Sep		0,6	0,0	-0,6	2,7	3,3	0,6
Oct		0,6	-0,0	-0,6	2,6	3,1	0,5
Nov		0,5	-0,1	-0,6	2,4	2,9	0,5
Dic		0,4	-0,2	-0,6	2,3	2,7	0,4
15 Ene		0,3	-0,3	-0,7	2,1	2,5	0,4
Feb		0,2	-0,4	-0,7	2,0	2,4	0,4
Mar		0,2	-0,5	-0,7	1,8	2,2	0,4
Abr		0,1	-0,6	-0,7	1,7	2,0	0,4
May		0,1	-0,6	-0,7	1,6	1,9	0,4
Jun		0,1	-0,6	-0,7	1,5	1,9	0,4
Jul		...	-0,6	-0,6	...	1,8	1,8

PRECIOS



TIPOS DE INTERÉS

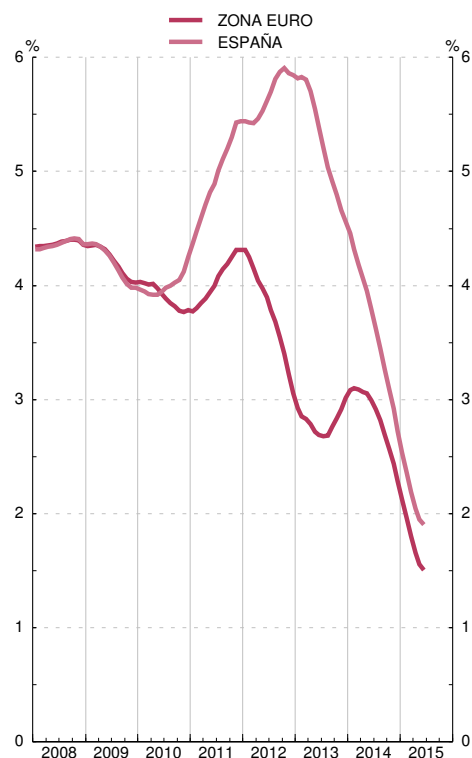

Fuente: Eurostat, Instituto Nacional de Estadística, Banco Central Europeo y Banco de España.

(a) Los IPC utilizados en las columnas 1 y 2 son: antes de diciembre de 1995, IPC nacionales. Desde diciembre de 1995 hasta noviembre de 1996, índices transitorios de precios de consumo. Desde diciembre de 1996, índices armonizados de precios de consumo.

(b) Tipo de interés de los bonos a diez años, que se utilizó para medir la convergencia de tipos de interés. Para España véase también la columna 11 del cuadro 2.10 de este Boletín.

Para los datos de los IPC y tipos de interés por países véanse los cuadros 26.15 y 26.23 de este Boletín, respectivamente.

(c) Media de los últimos doce meses.

2. PRINCIPALES INDICADORES ECONÓMICOS

2.9 Déficit y deuda (pasivos) de las Administraciones Públicas (a)

Notificaciones enviadas a la Comisión Europea

Millones de euros y porcentaje

	1	2	3	4	5	Diferencia respecto a valores de referencia	
						Déficit	Deuda
						6=4-3 puntos	7=5-60 puntos
	Déficit	Deuda	PIB pm	Déficit % del PIB	Deuda % del PIB		
95							
96							
97							
98							
99							
00							
01							
02							
03							
04							
05							
06							
07							
08							
09							
10							
11							
12							
13	P						
14	A						

DÉFICIT PDE

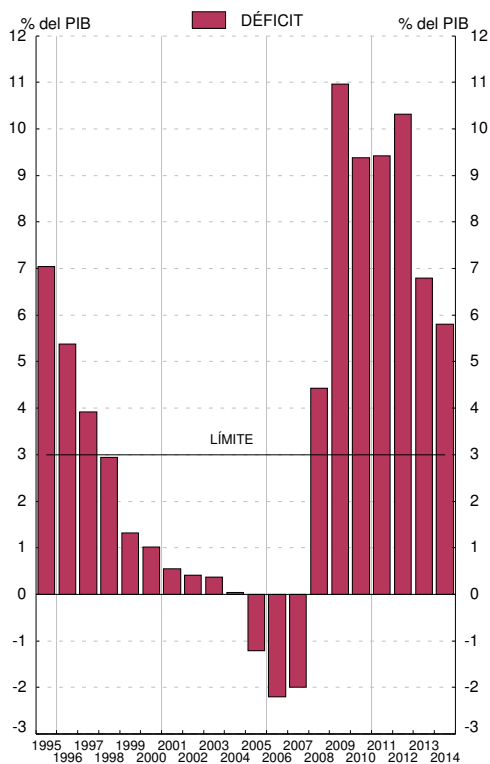

DEUDA PDE

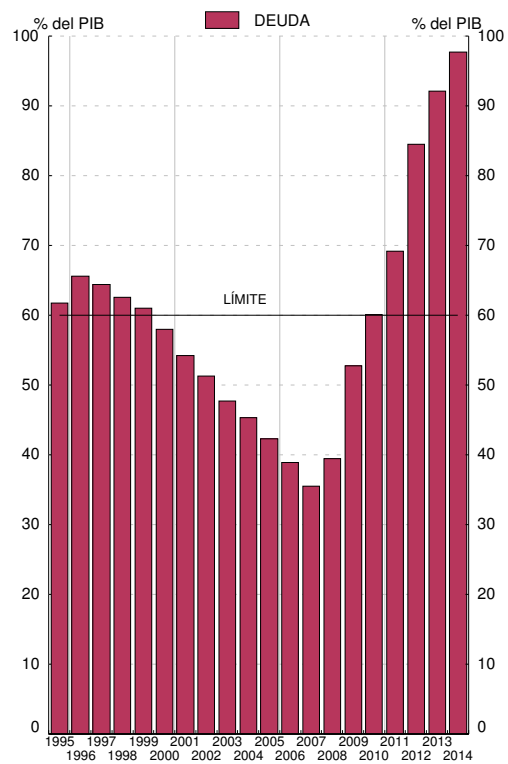

Fuentes: Déficit: Ministerio de Economía y Administraciones Públicas; Deuda: Banco de España; PIB pm: Instituto Nacional de Estadística.

a. Los datos recogidos en este cuadro corresponden a los que las autoridades españolas envían a la Comisión Europea dos veces al año (antes del 1 de abril y antes del 1 de octubre) en el marco del Protocolo sobre Déficit Excesivo / Pacto de Estabilidad y Crecimiento (Reglamento 479/2009, revisado por el Reglamento 679/2010; Resolución 97/C 236/01; Reglamento 1466/97 revisado por el Reglamento 1055/2005, y Reglamento 1467/97 revisado por el Reglamento 1056/2005). Los datos corresponden al cuestionario enviado a finales de marzo de 2015, y están elaborados siguiendo la metodología SEC2010 (Véanse también los cuadros 11.5 y 11.12 a 11.13).

2. PRINCIPALES INDICADORES ECONÓMICOS

2.10 Tipos de interés

Porcentajes

	Operaciones de política monetaria: Subastas principales de financiación (a)	Mercado interbancario de depósitos no transferibles a 3 meses	Entidades de crédito. Nuevas operaciones (CBE 4/2002)						Mercados secundarios de valores			
			Préstamos y créditos			Depósitos			Letras del Tesoro a 1 año	Bonos y obligaciones del Estado		Obligaciones privadas a más de dos años AIAF
			Tipo sintético	Tipo sintético Hogares e ISFLSH	Tipo sintético Sociedades no financieras	Tipo sintético	Tipo sintético Hogares e ISFLSH	Tipo sintético Sociedades no financieras		A 3 años	A 10 años criterio de convergencia	
1	2	3	4	5	6	7	8	9	10	11	12	
11	1,00	1,34	4,09	4,34	3,83	1,64	1,72	1,36	3,04	3,97	5,44	5,00
12	0,75	1,06	4,06	4,32	3,78	1,50	1,60	1,12	2,67	3,98	5,85	5,80
13	0,25	1,07	4,06	4,19	3,91	1,08	1,13	0,90	1,17	2,53	4,56	3,91
14	0,05	0,45	3,87	4,01	3,69	0,61	0,62	0,56	0,41	0,92	2,72	2,30
14 Jun	0,15	...	3,94	4,18	3,63	0,61	0,62	0,58	0,37	0,85	2,72	1,99
Jul	0,15	...	3,88	3,92	3,83	0,58	0,58	0,57	0,24	0,67	2,67	1,73
Ago	0,15	0,42	3,93	4,03	3,80	0,54	0,55	0,52	0,16	0,58	2,41	2,04
Sep	0,05	...	3,88	4,04	3,67	0,50	0,51	0,47	0,18	0,52	2,19	2,74
Oct	0,05	...	3,81	3,94	3,64	0,47	0,47	0,46	0,30	0,61	2,12	1,86
Nov	0,05	0,37	3,59	3,81	3,29	0,42	0,43	0,40	0,31	0,67	2,07	2,40
Dic	0,05	0,22	3,16	3,47	2,74	0,40	0,41	0,39	0,35	0,66	1,78	2,44
15 Ene	0,05	...	3,49	3,60	3,35	0,39	0,39	0,38	0,19	0,53	1,54	1,93
Feb	0,05	0,20	3,38	3,61	3,07	0,35	0,36	0,30	0,15	0,44	1,52	1,68
Mar	0,05	...	3,15	3,38	2,85	0,32	0,32	0,30	0,06	0,25	1,23	2,83
Abr	0,05	...	3,21	3,34	3,04	0,29	0,30	0,27	0,02	0,21	1,31	1,60
May	0,05	0,15	3,19	3,43	2,86	0,29	0,29	0,28	0,01	0,29	1,78	1,80
Jun	0,05	0,15	0,54	2,22	1,58

MERCADO INTERBANCARIO

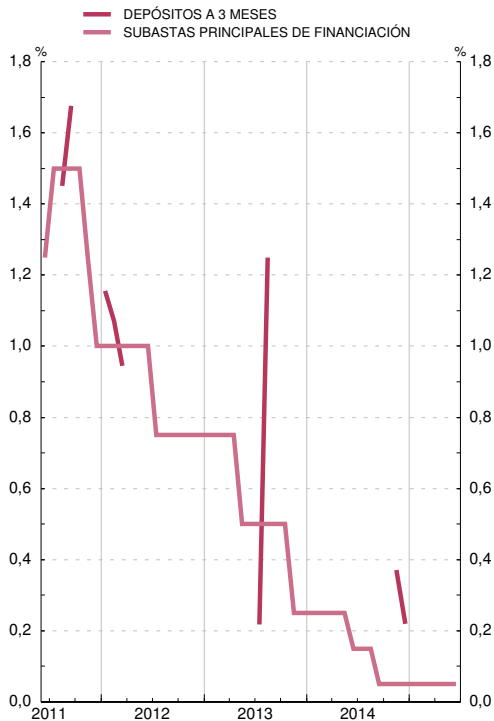

MERCADO DE VALORES

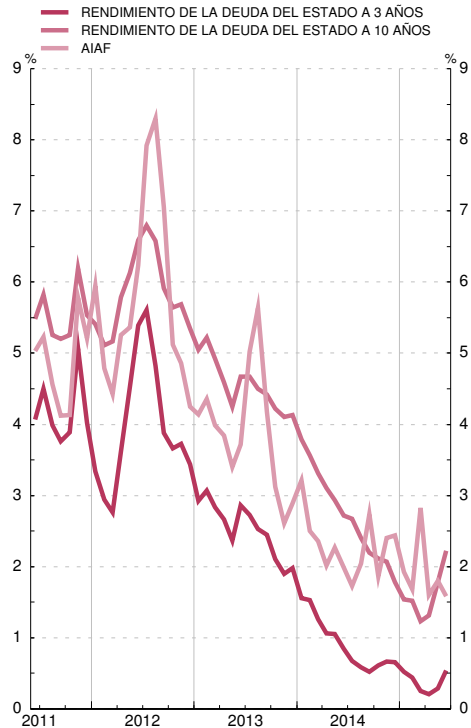

(a) Hasta mayo de 1990 recoge el tipo medio de las subastas de PRM. Desde esa fecha y hasta diciembre de 1998, el de la subasta decenal de adquisiciones temporales de certificados del Banco de España. A partir de enero de 1999, el tipo de las operaciones principales de financiación del Eurosistema.

2. PRINCIPALES INDICADORES ECONÓMICOS

2.11 Índices de competitividad de España

■ Serie representada gráficamente.

Base 1999 I=100

	Total (a) con precios de consumo frente a:			Componente nominal (b) frente a:		
	1 Zona del euro	2 Unión Europea (UE 28)	3 Países desarrollados	4 Unión Europea (UE 28)	5 Países desarrollados	
11	110,4	110,2	113,1	101,9	101,6	
12	110,3	109,6	111,6	101,4	100,2	
13	110,5	110,2	113,4	101,9	101,6	
14	109,8	109,2	112,4	101,7	101,6	
14 Feb	108,9	108,4	111,9	101,8	101,9	
<i>Mar</i>	109,8	109,5	113,1	101,9	102,1	
<i>Abr</i>	110,4	110,0	113,6	101,9	102,0	
<i>May</i>	110,5	110,0	113,4	101,8	101,9	
<i>Jun</i>	110,3	109,6	113,0	101,6	101,7	
<i>Jul</i>	109,1	108,4	111,6	101,6	101,5	
<i>Ago</i>	109,1	108,4	111,4	101,7	101,4	
<i>Sep</i>	109,9	109,2	112,0	101,6	101,2	
<i>Oct</i>	110,1	109,3	112,0	101,5	101,0	
<i>Nov</i>	110,0	109,3	112,1	101,6	101,1	
<i>Dic</i>	109,3	108,6	111,4	101,6	101,1	
15 Ene	108,5	107,5	109,3	101,5	100,1	
<i>Feb</i>	107,8	106,5	108,2	101,1	99,6	
<i>Mar</i>	108,9	107,4	108,7	100,8	99,0	
<i>Abr</i>	109,4	107,8	109,1	100,7	98,8	
<i>May</i>	109,7	108,1	109,7	100,8	99,2	
<i>Jun</i>	109,9	108,4	110,1	100,8	99,3	
<i>Jul</i>	100,7	99,1	

ÍNDICES DE COMPETITIVIDAD DE ESPAÑA

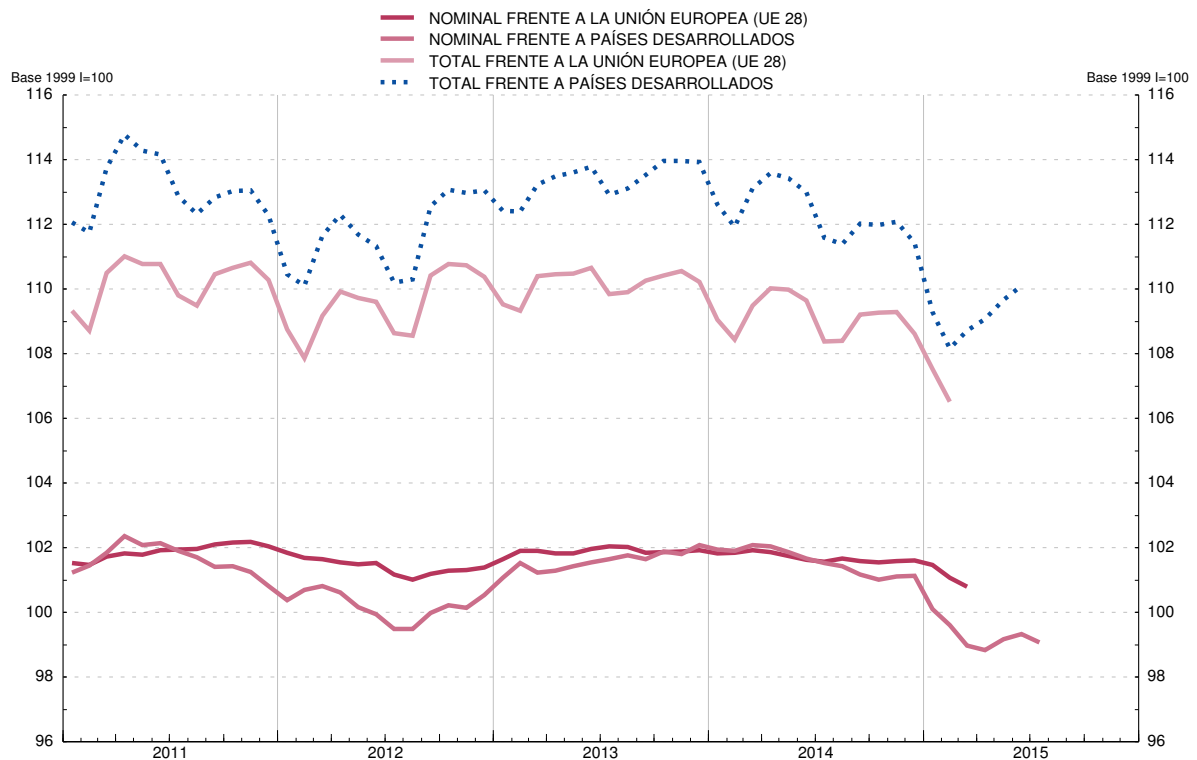

(a) Resultado de multiplicar el componente precios (precios relativos de España: relación entre el índice de precios de España y el de los países del grupo correspondiente) por el componente nominal. La caída del índice refleja mejoras de la competitividad.

(b) Media geométrica calculada con el sistema de doble ponderación a partir de las cifras del comercio exterior de manufacturas correspondientes a los periodos (1995-1997), (1998-2000), (2001-2003), (2004-2006) y (2007-2009).

CAPÍTULO 3 CUENTAS FINANCIERAS TRIMESTRALES

3. CUENTAS FINANCIERAS (SEC2010)

3.1 Economía nacional
Balance financiero

miles de millones de euros

Activos financieros netos	Activos financieros									Pasivos						
	Total	Oro y DEG	Efectivo y depósitos	Valores representativos de deuda	Préstamos	Participaciones en el capital y fondos de inver.	Seguros, pensiones y garantías estandarizadas	Otros activos	Total	Efectivo y depósitos	Valores representativos de deuda	Préstamos	Participaciones en el capital y fondos de inver.	Seguros, pensiones y garantías estandarizadas	Otros pasivos	
1	2	3	4	5	6	7	8	9	10	11	12	13	14	15	16	
10	-921	9 189	13	2 363	1 152	2 387	2 149	315	810	10 110	2 692	1 621	2 577	2 122	314	785
11	-962	9 343	14	2 399	1 282	2 379	2 132	316	821	10 305	2 825	1 708	2 563	2 103	316	790
12	-964	9 607	15	2 521	1 458	2 380	2 167	327	739	10 570	2 952	1 821	2 594	2 172	327	704
13	-991	9 152	11	2 192	1 357	2 265	2 322	335	670	10 142	2 508	1 787	2 488	2 370	345	644
14	-987	9 204	12	2 070	1 377	2 204	2 513	358	671	10 191	2 385	1 851	2 425	2 511	369	650
11 /	-976	9 321	12	2 368	1 190	2 395	2 278	316	762	10 298	2 723	1 666	2 583	2 269	315	740
///	-967	9 085	14	2 323	1 203	2 381	2 090	314	760	10 051	2 708	1 667	2 567	2 067	313	728
IV	-962	9 343	14	2 399	1 282	2 379	2 132	316	821	10 305	2 825	1 708	2 563	2 103	316	790
12 /	-942	9 621	14	2 608	1 407	2 379	2 096	323	793	10 563	3 070	1 786	2 567	2 054	323	763
//	-926	9 539	15	2 601	1 394	2 436	1 989	317	786	10 464	3 153	1 697	2 604	1 946	317	746
///	-936	9 463	16	2 510	1 419	2 384	2 057	320	758	10 399	3 026	1 736	2 564	2 030	320	723
IV	-964	9 607	15	2 521	1 458	2 380	2 167	327	739	10 570	2 952	1 821	2 594	2 172	327	704
13 /	-934	9 505	14	2 416	1 468	2 358	2 194	336	719	10 439	2 840	1 844	2 564	2 171	334	685
//	-933	9 317	11	2 339	1 446	2 304	2 166	337	713	10 250	2 748	1 815	2 510	2 157	336	685
///	-966	9 268	12	2 258	1 414	2 271	2 292	341	680	10 234	2 636	1 803	2 479	2 323	340	653
IV	-991	9 152	11	2 192	1 357	2 265	2 322	335	670	10 142	2 508	1 787	2 488	2 370	345	644
14 /	-988	9 224	12	2 152	1 383	2 253	2 428	344	653	10 212	2 486	1 809	2 478	2 453	357	629
//	-994	9 373	12	2 170	1 378	2 255	2 528	349	681	10 367	2 463	1 833	2 481	2 567	362	660
///	-984	9 316	12	2 102	1 407	2 214	2 562	355	665	10 300	2 420	1 843	2 449	2 577	366	644
IV	-987	9 204	12	2 070	1 377	2 204	2 513	358	671	10 191	2 385	1 851	2 425	2 511	369	650
15 /	-1 002	9 370	13	2 081	1 393	2 141	2 705	364	673	10 372	2 407	1 886	2 362	2 687	378	652

3. CUENTAS FINANCIERAS (SEC2010)

3.2 Economía nacional
Cuenta de operaciones financieras

miles de millones de euros

Activos financieros netos	Activos financieros									Pasivos						
	Total	Oro y DEG	Efectivo y depósitos	Valores representativos de deuda	Préstamos	Participaciones en el capital y fondos de inver.	Seguros, pensiones y garantías estandarizadas	Otros activos	Total	Efectivo y depósitos	Valores representativos de deuda	Préstamos	Participaciones en el capital y fondos de inver.	Seguros, pensiones y garantías estandarizadas	Otros pasivos	
1	2	3	4	5	6	7	8	9	10	11	12	13	14	15	16	
10	-37	159	-0	-50	19	93	41	5	52	196	-35	65	93	31	7	36
11	-31	257	-0	38	151	20	27	5	16	288	136	89	10	46	6	-0
12	1	239	0	130	118	40	18	4	-72	238	135	69	65	45	3	-80
13	22	-521	0	-324	-146	-84	92	-4	-57	-543	-438	-94	-82	89	7	-25
14	11	-105	-0	-129	-80	-21	111	11	2	-116	-132	-61	-26	76	12	15
11 /	-5	84	0	21	20	29	16	-1	-2	89	68	4	22	9	-1	-12
///	-6	-47	0	-49	17	-11	3	2	-10	-41	-21	-8	-14	16	2	-15
IV	-6	225	0	76	81	3	1	2	62	231	115	48	3	7	2	55
12 /	-11	302	0	212	99	4	4	3	-20	314	249	65	7	7	4	-19
//	-1	74	0	-9	32	56	3	-0	-8	75	80	-21	36	4	-0	-23
///	5	-190	0	-88	-25	-48	1	-1	-29	-195	-124	-15	-37	8	-2	-25
IV	8	53	0	14	12	29	10	2	-15	45	-71	40	60	26	2	-13
13 /	-2	-97	0	-106	-1	-6	27	5	-17	-95	-113	4	-7	20	4	-4
//	9	-115	-0	-73	-34	-47	41	1	-3	-124	-88	-34	-49	34	1	12
///	7	-175	0	-80	-41	-26	4	-1	-31	-181	-110	-31	-26	12	-1	-26
IV	9	-135	0	-65	-70	-5	21	-9	-6	-143	-127	-32	-2	22	2	-7
14 /	-3	-45	-0	-39	-11	-8	28	2	-16	-42	-22	-21	-11	20	5	-13
//	2	49	0	16	-31	8	29	2	27	48	-23	-4	8	26	1	40
///	4	-79	0	-72	-2	-19	29	2	-16	-83	-48	-24	-10	17	0	-18
IV	8	-31	-0	-33	-35	-1	25	6	8	-38	-38	-12	-13	13	5	6
15 /	-1	40	0	10	7	-8	33	-1	-1	41	22	-1	-8	30	2	-4

3. CUENTAS FINANCIERAS (SEC2010)

3.3 Sociedades no financieras
Balance financiero

miles de millones de euros

	Activos financieros netos					Activos financieros							Pasivos					
	Total	Frente a:				Total	Efectivo y depósitos	Valores repr. de deuda	Préstamos	Part. en el capital y en fondos de inv.	Seguros, pensiones y garant. estand.	Otros activos	Total	Valores repr. de deuda	Préstamos	Part. en el capital y en fondos de inv.	Seguros, pensiones y garant. estand.	Otros pasivos
		Instituciones financieras	Administraciones públicas	Hogares e ISFLSH	Resto del mundo													
1	2	3	4	5	6	7	8	9	10	11	12	13	14	15	16	17	18	
10	-1 447	-738	-42	-343	-325	2 074	235	43	242	950	20	585	3 521	13	1 424	1 518	2	564
11	-1 400	-694	-70	-336	-300	2 076	213	65	270	954	25	549	3 476	14	1 409	1 528	2	524
12	-1 386	-627	-92	-341	-327	2 002	206	67	272	967	25	464	3 388	17	1 298	1 603	2	467
13	-1 393	-550	-92	-367	-383	1 979	217	57	278	986	19	421	3 372	20	1 213	1 715	2	422
14	-1 373	-505	-110	-388	-370	1 998	212	41	286	1 021	19	419	3 371	22	1 154	1 763	2	431
11 //	-1 513	-735	-76	-373	-329	2 081	234	41	261	984	23	539	3 594	14	1 418	1 640	2	520
11 ///	-1 421	-706	-73	-330	-312	2 008	221	50	271	912	24	531	3 429	14	1 419	1 485	2	509
11 IV	-1 400	-694	-70	-336	-300	2 076	213	65	270	954	25	549	3 476	14	1 409	1 528	2	524
12 /	-1 383	-688	-76	-322	-298	2 026	207	66	275	933	27	519	3 410	15	1 406	1 487	2	500
12 //	-1 356	-678	-92	-287	-299	1 951	207	64	285	877	26	492	3 307	15	1 397	1 412	2	488
12 ///	-1 368	-667	-86	-307	-308	1 965	196	74	286	898	26	485	3 333	15	1 370	1 467	2	479
12 IV	-1 386	-627	-92	-341	-327	2 002	206	67	272	967	25	464	3 388	17	1 298	1 603	2	467
13 /	-1 372	-607	-93	-333	-338	1 975	211	63	275	953	27	446	3 347	17	1 266	1 606	2	457
13 //	-1 354	-591	-90	-323	-350	1 944	212	57	270	935	26	443	3 298	19	1 237	1 597	2	443
13 ///	-1 387	-569	-89	-360	-369	1 988	212	57	272	989	26	432	3 375	20	1 222	1 705	2	426
13 IV	-1 393	-550	-92	-367	-383	1 979	217	57	278	986	19	421	3 372	20	1 213	1 715	2	422
14 /	-1 394	-534	-103	-393	-364	2 004	220	60	282	1 019	19	404	3 399	23	1 196	1 758	2	421
14 //	-1 411	-518	-103	-416	-373	2 043	226	50	287	1 045	19	415	3 453	24	1 185	1 819	2	423
14 ///	-1 394	-512	-104	-409	-369	2 047	219	48	289	1 056	19	415	3 441	25	1 185	1 804	2	426
14 IV	-1 373	-505	-110	-388	-370	1 998	212	41	286	1 021	19	419	3 371	22	1 154	1 763	2	431
15 /	-1 400	-504	-107	-430	-359	2 089	212	40	293	1 108	19	418	3 489	26	1 153	1 878	2	430

3. CUENTAS FINANCIERAS (SEC2010)

3.4 Sociedades no financieras
Cuenta de operaciones financieras

miles de millones de euros

	Operaciones financieras netas						Adquisiciones netas de activos financieros							Pasivos netos contraídos					
	Total	Frente a:				Sin sectorizar Otros (parte)	Total	Efectivo y depósitos	Valores repr. de deuda	Préstamos	Part. en el capital y en fondos de inv.	Seguros, pensiones y garant. estand.	Otros activos	Total	Valores repr. de deuda	Préstamos	Part. en el capital y en fondos de inv.	Seguros, pensiones y garant. estand.	Otros pasivos
		Instituciones financieras	Administraciones públicas	Hogares e ISFLSH	Resto del mundo														
1	2	3	4	5	6	7	8	9	10	11	12	13	14	15	16	17	18	19	
10	27	7	3	-1	12	6	85	0	13	35	31	-2	8	58	-1	35	29	0	-5
11	12	11	-1	1	-10	11	5	-22	14	36	7	6	-35	-7	1	5	38	-0	-51
12	8	32	-18	-6	-13	13	-93	-7	-8	1	-3	0	-76	-102	3	-78	46	0	-72
13	37	49	-6	4	3	-13	-12	12	-15	8	32	-7	-43	-50	4	-68	42	0	-27
14	13	39	-15	-7	10	-15	25	-8	-18	7	36	1	6	12	1	-45	33	-0	23
11 //	10	-7	1	2	10	4	12	2	-10	19	7	1	-7	3	0	12	8	0	-18
11 ///	-3	-6	3	0	-4	3	-9	-15	7	12	-6	1	-9	-6	0	1	9	0	-16
11 IV	17	10	6	-1	-1	3	32	-8	14	2	5	1	19	15	-0	-4	8	0	11
12 /	-12	2	-5	-2	-8	0	-30	-6	-2	5	-2	2	-26	-19	1	0	6	0	-26
12 //	4	11	-14	-2	2	8	-24	-1	-2	6	-2	-0	-24	-28	1	-19	10	-0	-20
12 ///	17	7	6	0	0	3	-6	-10	7	0	5	-1	-7	-22	-0	-19	10	-0	-13
12 IV	-1	13	-5	-2	-8	2	-34	11	-11	-11	-4	-0	-19	-33	2	-41	20	-0	-13
13 /	2	12	-8	0	4	-6	1	4	-5	6	10	1	-14	-1	1	-11	13	0	-4
13 //	7	10	3	-1	2	-7	-12	2	-7	-4	7	-0	-9	-19	2	-25	11	-0	-6
13 ///	16	14	2	2	-1	-1	-2	1	-1	4	6	-1	-11	-18	1	-12	7	-0	-14
13 IV	12	13	-2	2	-2	1	-0	5	-1	3	9	-7	-9	-12	-0	-21	11	0	-2
14 /	1	15	-12	-1	6	-7	-3	3	0	4	6	0	-17	-5	2	-19	7	0	5
14 //	4	16	1	-1	-1	-11	22	6	-11	5	9	-0	13	18	1	-7	11	-0	13
14 ///	0	3	-1	-1	-6	5	8	-9	-1	1	14	0	3	8	0	3	8	-0	-3
14 IV	8	5	-2	-3	11	-3	-2	-8	-6	-2	6	0	7	-10	-2	-22	6	-0	8
15 /	-7	-2	-1	-3	2	-3	6	-4	-3	4	10	0	-1	13	3	-1	8	0	3

3. CUENTAS FINANCIERAS (SEC2010)

3.5 Instituciones financieras
Balance financiero

miles de millones de euros

	Activos financieros netos						Activos financieros								Pasivos						
	Total	Frente a:				Sin sectorizar: Oro y DEG	Total	Oro y DEG	Efectivo y depósitos	Valores repres. de deuda	Préstamos	Participaciones en el capital y fondos de inver.	Seguros, pensiones y garantías estandarizadas	Otros activos	Total	Efectivo y depósitos	Valores repres. de deuda	Préstamos	Participaciones en el capital y fondos de inv.	Seguros, pensiones y garantías estandarizadas	Otros pasivos
		Sociedades no financieras	Administraciones públicas	Hogares e ISFLSH	Resto del mundo																
1	2	3	4	5	6	7	8	9	10	11	12	13	14	15	16	17	18	19	20	21	
10	160	738	194	-368	-416	13	4 972	13 1 195	977	2 086	569	17	115	4 812	2 688	1 019	122	601	312	70	
11	117	694	303	-412	-482	14	5 063	14 1 270	1 057	2 038	540	17	127	4 946	2 821	1 021	133	573	315	83	
12	144	627	398	-475	-420	15	5 251	15 1 388	1 241	1 926	532	18	132	5 107	2 948	1 060	122	569	326	82	
13	72	550	448	-582	-355	11	4 644	11 1 039	1 187	1 730	549	17	110	4 571	2 504	892	100	655	344	75	
14	70	505	520	-663	-304	12	4 554	12 925	1 259	1 634	592	17	115	4 484	2 381	820	95	748	367	71	
11 /	123	735	239	-399	-464	12	4 997	12 1 184	993	2 070	613	16	108	4 875	2 720	1 010	130	627	314	74	
///	107	706	251	-404	-461	14	4 906	14 1 177	990	2 044	546	17	118	4 800	2 704	1 003	125	580	312	76	
IV	117	694	303	-412	-482	14	5 063	14 1 270	1 057	2 038	540	17	127	4 946	2 821	1 021	133	573	315	83	
12 /	124	688	347	-429	-495	14	5 367	14 1 467	1 174	2 032	532	17	130	5 243	3 067	1 062	142	567	322	83	
///	147	678	382	-423	-505	15	5 389	15 1 476	1 167	2 048	522	17	145	5 243	3 149	1 022	136	535	316	85	
IV	150	667	390	-436	-487	16	5 297	16 1 410	1 189	1 994	536	17	134	5 147	3 022	1 024	132	563	318	87	
13 /	143	607	412	-484	-407	14	5 118	14 1 255	1 267	1 890	537	18	136	4 975	2 837	1 033	129	565	333	79	
///	153	591	451	-505	-395	11	4 938	11 1 166	1 261	1 825	535	18	122	4 785	2 744	961	107	560	334	79	
IV	106	569	450	-540	-385	12	4 802	12 1 093	1 235	1 784	542	18	118	4 696	2 632	926	101	618	338	80	
14 /	72	550	448	-582	-355	11	4 644	11 1 039	1 187	1 730	549	17	110	4 571	2 504	892	100	655	344	75	
///	58	534	476	-602	-362	12	4 619	12 994	1 210	1 698	572	17	117	4 561	2 482	855	96	696	355	77	
IV	31	518	478	-646	-332	12	4 619	12 986	1 220	1 682	583	17	119	4 588	2 459	839	98	748	360	84	
15 /	40	512	516	-666	-333	12	4 590	12 947	1 258	1 646	592	17	117	4 550	2 417	823	91	773	365	82	
///	70	505	520	-663	-304	12	4 554	12 925	1 259	1 634	592	17	115	4 484	2 381	820	95	748	367	71	
IV	26	504	489	-690	-289	13	4 611	13 933	1 269	1 627	628	17	123	4 585	2 403	810	106	809	376	81	

3. CUENTAS FINANCIERAS (SEC2010)

3.6 Instituciones financieras
Cuenta de operaciones financieras

miles de millones de euros

	Operaciones financieras netas						Adquisiciones netas de activos financieros								Pasivos netos contraídos						
	Total	Frente a:				Sin sectorizar: Oro y DEG, Otros (parte)	Total	Oro y DEG	Efectivo y depósitos	Valores repres. de deuda	Préstamos	Participaciones en el capital y fondos inver.	Seguros, pensiones y garantías estandarizadas	Otros activos	Total	Efectivo y depósitos	Valores repres. de deuda	Préstamos	Participaciones en el capital y fondos inver.	Seguros, pensiones y garantías estandarizadas	Otros pasivos
		Sociedades no financieras	Administraciones públicas	Hogares e ISFLSH	Resto del mundo																
1	2	3	4	5	6	7	8	9	10	11	12	13	14	15	16	17	18	19	20	21	
10	11	-7	63	-19	-36	10	22	-0	-48	-17	52	10	0	25	11	-36	-10	38	1	7	12
11	22	-11	106	-49	-34	9	206	-0	78	122	-27	20	-0	14	184	136	13	10	8	6	11
12	71	-32	90	-41	52	2	215	0	126	154	-72	-1	1	7	144	135	0	-10	-0	3	16
13	22	-49	26	-56	97	4	-576	0	-344	-84	-167	30	-0	-11	-598	-438	-187	-22	46	7	-4
14	28	-39	30	-29	56	11	-192	-0	-118	-24	-74	27	-0	-2	-219	-132	-116	-5	43	12	-21
11 /	2	7	29	-14	-23	4	56	0	12	24	8	13	-0	-2	55	68	-14	3	0	-1	-1
///	2	6	11	-17	1	2	-22	0	-9	9	-25	0	0	2	-24	-21	-7	-5	7	2	1
IV	13	-10	50	-4	-23	1	169	0	93	72	-3	-2	0	9	156	115	25	8	-1	2	7
12 /	6	-2	39	-9	-28	6	305	0	200	100	-3	-1	-0	8	299	249	30	10	1	3	5
///	13	-11	60	-5	-26	-5	74	0	10	36	18	-0	-0	11	61	80	-14	-6	-6	-0	7
IV	14	-7	-5	3	20	3	-144	0	-63	-18	-49	-3	0	-11	-158	-124	-30	-4	-2	-2	3
13 /	7	-13	-4	-30	86	-2	-19	0	-20	35	-38	4	0	-1	-57	-71	14	-10	6	2	1
///	2	-12	12	-6	9	-2	-127	0	-133	21	-22	3	1	4	-129	-113	-34	6	7	4	1
IV	8	-10	27	-21	9	4	-147	-0	-86	-16	-59	20	-0	-5	-155	-88	-70	-22	23	1	-0
14 /	7	-14	-2	-8	32	-0	-143	0	-71	-31	-37	0	-0	-4	-151	-110	-41	-5	5	-1	2
///	4	-13	-11	-21	47	2	-158	0	-53	-58	-48	7	-0	-6	-163	-127	-42	-1	11	2	-6
IV	5	-15	13	0	-1	8	-61	-0	-46	-7	-28	13	0	7	-66	-22	-48	-4	13	5	-9
15 /	7	-16	-5	-12	32	8	-29	0	-8	-15	-11	6	-0	-0	-36	-24	-26	1	15	1	-4
///	5	-3	24	-6	-0	-10	-64	0	-42	7	-31	6	-0	-4	-70	-49	-31	-7	9	0	8
IV	10	-5	-3	-12	25	5	-38	-0	-23	-9	-4	3	0	-5	-48	-38	-11	4	7	5	-17

3. CUENTAS FINANCIERAS (SEC2010)

3.7 Administraciones públicas
Balance financiero

miles de millones de euros

	Activos financieros netos					Activos financieros						Pasivos					
	Total	Frente a:				Total	Efectivo y depósitos	Valores repres. de deuda	Préstamos	Participaciones en el capital y en fondos de inv.	Otros activos	Total	Efectivo y depósitos	Valores repres. de deuda	Préstamos	Participaciones en el capital y en fondos de inv.	Otros pasivos
		Sociedades no financieras	Instituciones financieras	Hogares e ISFLSH	Resto del mundo												
1	2	3	4	5	6	7	8	9	10	11	12	13	14	15	16	17	
10	-419,4	41,9	-193,8	-10,7	-256,9	402,0	95,1	83,4	58,8	109,9	54,8	821,4	3,6	588,3	128,6	2,3	98,7
11	-503,6	69,7	-302,9	-19,4	-251,1	452,1	77,5	77,7	70,4	136,6	89,9	955,8	3,7	672,9	146,3	2,3	130,6
12	-606,5	92,2	-397,8	-12,1	-288,8	580,1	84,7	74,2	181,5	148,9	90,71	186,5	3,7	744,1	335,1	-	103,6
13	-721,3	92,5	-448,0	-2,6	-363,2	636,9	71,4	66,6	255,8	145,2	97,81	358,2	3,7	873,8	385,2	-	95,6
14	-854,5	110,4	-519,9	-5,2	-439,9	671,1	82,4	50,8	284,1	158,3	95,61	525,7	3,81	008,6	420,9	-	92,3
11 //	-446,9	75,5	-238,6	-23,1	-260,8	439,4	99,7	86,9	64,0	133,7	55,1	886,3	3,6	642,2	140,5	2,3	97,7
11 ///	-464,5	73,2	-251,2	-18,7	-267,7	429,3	84,4	86,6	66,5	134,6	57,2	893,8	3,7	650,3	141,9	2,3	95,7
11 IV	-503,6	69,7	-302,9	-19,4	-251,1	452,1	77,5	77,7	70,4	136,6	89,9	955,8	3,7	672,9	146,3	2,3	130,6
12 /	-513,5	75,6	-346,9	-17,5	-224,7	478,2	105,5	75,3	72,2	137,4	87,7	991,6	3,7	708,2	155,5	-	124,2
12 //	-511,0	91,9	-382,2	-20,2	-200,6	481,2	83,1	69,9	103,5	135,7	89,1	992,3	3,7	660,2	218,3	-	110,0
12 ///	-537,5	86,0	-390,5	-14,5	-218,5	482,7	82,0	71,2	104,0	140,2	85,31	020,2	3,7	697,0	216,3	-	103,2
12 IV	-606,5	92,2	-397,8	-12,1	-288,8	580,1	84,7	74,2	181,5	148,9	90,71	186,5	3,7	744,1	335,1	-	103,6
13 /	-635,1	92,7	-412,3	-10,3	-305,2	604,2	102,3	75,8	192,5	144,0	89,61	239,3	3,7	794,0	348,1	-	93,5
13 //	-679,0	90,4	-451,0	-18,0	-300,3	616,2	99,1	75,3	208,3	140,2	93,21	295,2	3,7	835,5	349,0	-	107,0
13 ///	-695,1	88,8	-450,1	-8,3	-325,6	612,8	95,2	72,7	215,7	144,0	85,21	308,0	3,7	857,1	355,8	-	91,4
13 IV	-721,3	92,5	-448,0	-2,6	-363,2	636,9	71,4	66,6	255,8	145,2	97,81	358,2	3,7	873,8	385,2	-	95,6
14 /	-756,4	103,1	-476,4	-4,1	-379,0	666,0	83,0	69,8	272,4	148,0	92,91	422,5	3,7	931,1	408,8	-	78,8
14 //	-801,4	102,6	-478,3	-17,2	-408,6	692,5	92,8	70,2	285,6	152,4	91,41	493,9	3,8	969,7	421,4	-	99,1
14 ///	-820,5	104,2	-515,7	-6,7	-402,3	672,2	85,5	66,2	278,8	154,7	87,01	492,7	3,9	995,8	410,8	-	82,2
14 IV	-854,5	110,4	-519,9	-5,2	-439,9	671,1	82,4	50,8	284,1	158,3	95,61	525,7	3,81	008,6	420,9	-	92,3
15 /	-876,1	107,1	-489,0	-7,4	-486,8	618,9	93,1	59,1	220,9	156,4	89,41	495,0	3,91	050,7	356,8	-	83,6

3. CUENTAS FINANCIERAS (SEC2010)

3.8 Administraciones públicas
Cuenta de operaciones financieras

miles de millones de euros

	Operaciones financieras netas						Adquisiciones netas de activos financieros						Pasivos netos contraídos					
	Total	Frente a:				Sin sectorizar Otros (parte)	Total	Efectivo y depósitos	Valores repres. de deuda	Préstamos	Partic. en el capital y en fondos inver.	Otros activos	Total	Efectivo y depósitos	Valores repres. de deuda	Préstamos	Partic. en el capital y en fondos inver.	Otros pasivos
		Sociedades no financieras	Instituciones financieras	Hogares e ISFLSH	Resto del mundo													
1	2	3	4	5	6	7	8	9	10	11	13	14	15	16	17	18	19	
10	-101,4	-2,8	-63,3	-5,4	-29,0	-1,0	7,9	-24,6	9,5	6,3	8,3	8,5	109,3	0,1	75,7	18,9	-	14,6
11	-101,3	0,9	-105,8	-9,9	12,5	1,0	22,0	-17,6	-6,6	11,5	-0,5	35,2	123,2	0,1	75,4	16,8	-	30,9
12	-108,9	17,7	-90,1	7,7	-44,1	-0,1	117,3	7,2	-5,5	111,2	3,5	0,9	226,2	-0,0	66,0	188,8	-	-28,7
13	-71,3	5,8	-26,3	10,8	-61,5	-0,1	60,8	-13,3	-9,5	74,5	1,8	7,2	132,1	0,0	89,7	50,3	-	-7,9
14	-61,4	14,6	-29,7	-1,6	-45,0	0,2	42,2	11,0	-13,8	46,0	1,2	-2,2	103,5	0,2	53,4	53,5	-	-3,5
11 //	-33,8	-1,0	-28,9	-11,6	7,6	0,1	-3,2	-4,6	1,1	1,1	0,1	-0,9	30,6	0,0	17,6	3,5	-	9,4
11 ///	-11,4	-2,5	-11,1	3,9	-0,3	-1,3	-11,6	-15,3	-1,3	2,4	0,5	2,0	-0,2	0,1	-0,9	1,4	-	-0,7
11 IV	-39,6	-6,2	-49,7	-1,0	12,8	4,4	18,9	-6,9	-8,9	3,9	-2,1	32,8	58,5	-0,0	23,5	4,4	-	30,5
12 /	-12,7	4,6	-39,2	1,5	21,8	-1,4	24,0	28,0	-3,5	1,8	-0,0	-2,3	36,7	-0,0	34,2	9,2	-	-6,7
12 //	-36,5	14,0	-59,9	-3,4	12,7	0,1	3,5	-22,4	-2,5	31,3	-4,3	1,4	40,1	-0,0	-8,5	62,8	-	-14,3
12 ///	-11,3	-6,4	4,9	6,3	-16,1	-0,1	-4,7	-1,2	-0,3	0,5	0,0	-3,8	6,7	0,0	15,4	-2,0	-	-6,8
12 IV	-48,4	5,5	4,1	3,3	-62,6	1,3	94,4	2,7	0,8	77,6	7,8	5,6	142,8	-0,0	24,9	118,8	-	-0,9
13 /	-9,3	7,9	-12,2	2,2	-8,0	0,9	29,9	17,6	0,9	11,0	1,5	-1,1	39,1	-0,0	37,1	13,1	-	-11,0
13 //	-32,1	-2,5	-26,7	-7,4	2,4	2,0	14,7	-3,1	-1,0	15,8	-0,6	3,7	46,8	0,0	34,2	1,0	-	11,5
13 ///	-8,0	-1,8	2,0	9,9	-17,1	-1,0	-7,4	-3,9	-3,0	7,3	0,1	-8,0	0,6	0,0	8,5	6,7	-	-14,7
13 IV	-21,9	2,2	10,7	6,1	-38,8	-2,1	23,6	-23,8	-6,4	40,3	0,9	12,6	45,5	-0,0	9,8	29,4	-	6,3
14 /	-6,3	12,0	-13,4	-1,2	-4,3	0,6	24,9	11,5	1,0	16,6	0,6	-4,9	31,2	0,0	24,9	23,6	-	-17,4
14 //	-28,9	-0,5	5,1	-12,8	-21,3	0,7	23,5	9,8	-0,4	13,2	2,3	-1,4	52,3	0,1	20,1	12,6	-	19,6
14 ///	-3,2	1,2	-24,4	10,7	9,6	-0,3	-5,5	-7,3	-3,8	10,9	-0,9	-4,4	-2,2	0,1	7,1	7,2	-	-16,6
14 IV	-22,9	2,0	3,1	1,7	-29,0	-0,7	-0,7	-3,1	-10,6	5,3	-0,8	8,6	22,2	-0,0	1,3	10,0	-	10,9
15 /	-7,1	1,1	20,2	-1,8	-26,4	-0,2	3,0	10,7	2,2	-0,4	-3,3	-6,2	10,2	0,0	20,0	-1,3	-	-8,5

3. CUENTAS FINANCIERAS (SEC2010)

3.9 Hogares e ISFLSH
Balance financiero

miles de millones de euros

	Activos financieros netos					Activos financieros						Pasivos		
	Total	Frente a:				Total	Efectivo y depósitos	Valores repres. de deuda	Partic. en el capital y en fondos de inversión	Seguros, pensiones y garantías estandarizadas	Otros activos	Total	Préstamos	Otros pasivos
		Sociedades no financieras	Instituciones financieras	Administraciones públicas	Resto del mundo									
1	2	3	4	5	6	7	8	9	10	11	12	13	14	
10	785,3	342,6	368,0	10,7	64,0	1 740,1	837,9	49,5	520,0	278,0	54,6	954,8	902,5	52,3
11	824,7	335,9	412,1	19,4	57,4	1 752,0	838,3	82,2	501,3	274,3	55,9	927,2	875,2	52,1
12	885,0	340,5	475,4	12,1	57,0	1 774,2	841,8	76,4	519,8	284,5	51,8	889,3	838,2	51,1
13	1 051,5	367,4	581,7	2,6	99,9	1 891,9	863,9	46,6	641,5	298,8	41,1	840,4	789,2	51,2
14	1 171,2	387,6	663,1	5,2	115,4	1 981,1	850,4	25,8	741,6	321,7	41,7	809,9	754,4	55,4
11 //	860,9	373,1	399,4	23,1	65,3	1 803,6	850,9	69,3	547,7	275,9	59,7	942,7	893,5	49,1
11 ///	811,7	329,6	403,9	18,7	59,5	1 741,3	840,7	76,3	497,5	272,6	54,3	929,7	881,9	47,8
11 IV	824,7	335,9	412,1	19,4	57,4	1 752,0	838,3	82,2	501,3	274,3	55,9	927,2	875,2	52,1
12 /	830,4	322,2	429,5	17,5	61,2	1 749,7	829,1	91,7	493,4	279,2	56,2	919,3	862,8	56,5
12 //	794,5	287,3	422,9	20,2	64,2	1 716,9	834,5	93,8	455,3	273,7	59,5	922,4	859,3	63,1
12 ///	819,3	307,0	436,1	14,5	61,6	1 718,6	820,9	83,9	483,8	277,1	52,8	899,3	845,2	54,1
12 IV	885,0	340,5	475,4	12,1	57,0	1 774,2	841,8	76,4	519,8	284,5	51,8	889,3	838,2	51,1
13 /	929,9	333,3	484,0	10,3	102,3	1 807,6	848,3	62,2	559,7	290,9	46,5	877,6	821,7	55,9
13 //	946,5	323,2	504,6	18,0	100,7	1 818,5	862,7	53,0	555,5	293,2	54,2	872,0	816,4	55,6
13 ///	1 009,6	359,8	540,2	8,3	101,3	1 865,0	856,9	48,9	616,3	297,6	45,4	855,4	799,8	55,6
13 IV	1 051,5	367,4	581,7	2,6	99,9	1 891,9	863,9	46,6	641,5	298,8	41,1	840,4	789,2	51,2
14 /	1 104,4	393,4	601,5	4,1	105,3	1 934,2	855,7	42,9	688,8	307,3	39,4	829,7	776,7	53,0
14 //	1 187,4	416,4	645,7	17,2	108,1	2 018,3	864,5	38,7	746,6	313,4	55,2	830,9	776,8	54,1
14 ///	1 190,5	409,2	666,1	6,7	108,5	2 006,9	849,9	34,8	758,5	318,9	44,8	816,3	762,5	53,8
14 IV	1 171,2	387,6	663,1	5,2	115,4	1 981,1	850,4	25,8	741,6	321,7	41,7	809,9	754,4	55,4
15 /	1 247,3	430,4	690,3	7,4	119,3	2 050,7	842,9	25,9	812,8	327,2	41,9	803,3	746,2	57,1

3. CUENTAS FINANCIERAS (SEC2010)

3.10 Hogares e ISFLSH
Cuenta de operaciones financieras

miles de millones de euros

	Operaciones financieras netas						Adquisiciones netas de activos financieros						Pasivos netos contraídos		
	Total	Frente a:				Sin sectorizar Otros (parte)	Total	Efectivo y depósitos	Valores repres. de deuda	Particip. en el capital y en Fondos de inversión	Seguros, pensiones y garantías estandarizadas	Otros activos	Total	Préstamos	Otros pasivos
		Sociedades no financieras	Instituciones financieras	Administraciones públicas	Resto del mundo										
1	2	3	4	5	6	7	8	9	10	11	12	13	14	15	
10	25,8	1,2	19,3	5,4	4,7	-4,8	43,2	22,7	12,5	-8,3	5,9	10,5	17,3	1,8	15,5
11	36,3	-1,0	48,7	9,9	-11,6	-9,6	23,8	0,4	21,7	0,3	-0,0	1,4	-12,5	-21,9	9,4
12	30,7	5,9	41,2	-7,7	-3,6	-5,1	-0,2	3,5	-21,6	19,0	2,7	-3,9	-30,8	-35,0	4,1
13	34,4	-4,1	55,8	-10,8	7,7	-14,3	6,3	22,0	-37,0	28,6	3,0	-10,4	-28,1	-42,5	14,5
14	32,0	6,5	29,3	1,6	7,5	-12,9	20,0	-13,5	-24,5	46,5	10,8	0,7	-12,1	-29,2	17,1
11 //	16,9	-1,9	14,0	11,6	-5,1	-1,7	18,0	12,0	4,9	-4,9	-1,9	8,0	1,1	3,2	-2,0
11 ///	6,8	-0,4	17,3	-3,9	-4,1	-2,1	-3,5	-10,2	3,3	7,9	0,7	-5,3	-10,4	-11,1	0,8
11 IV	2,8	1,4	4,3	1,0	-1,8	-2,0	4,4	-2,4	4,3	-0,3	1,3	1,6	1,6	-4,7	6,3
12 /	7,4	1,9	9,4	-1,5	2,1	-4,4	4,3	-9,2	4,8	6,9	1,3	0,4	-3,1	-11,9	8,8
12 //	18,0	1,9	5,0	3,4	4,7	3,1	19,5	5,4	0,8	9,6	0,4	3,3	1,5	-2,0	3,5
12 ///	-15,0	-0,4	-3,3	-6,3	-3,8	-1,2	-35,5	-13,6	-14,0	-0,2	-1,1	-6,6	-20,5	-12,8	-7,7
12 IV	20,2	2,5	30,2	-3,3	-6,5	-2,6	11,4	20,9	-13,2	2,6	2,0	-0,9	-8,8	-8,3	-0,5
13 /	3,3	-0,2	6,1	-2,2	5,7	-6,0	-0,7	6,5	-16,9	11,7	3,3	-5,3	-4,1	-14,9	10,8
13 //	25,2	0,7	20,9	7,4	3,3	-7,2	28,7	14,4	-9,7	14,7	1,6	7,7	3,5	-3,4	6,9
13 ///	-8,4	-2,1	7,9	-9,9	-2,4	-1,8	-21,8	-5,8	-5,8	-1,8	0,3	-8,6	-13,4	-15,2	1,7
13 IV	14,2	-2,5	20,9	-6,1	1,2	0,7	0,2	7,0	-4,5	4,1	-2,2	-4,2	-14,0	-9,0	-5,0
14 /	-2,5	1,2	-0,3	1,2	1,8	-6,4	-5,7	-8,2	-6,1	8,2	2,0	-1,7	-3,2	-11,3	8,1
14 //	19,7	1,3	11,6	12,8	4,6	-10,6	32,5	8,8	-5,2	11,3	1,8	15,8	12,8	1,1	11,7
14 ///	2,3	1,1	5,9	-10,7	-0,0	6,0	-17,0	-14,6	-3,9	10,2	1,7	-10,3	-19,2	-12,9	-6,3
14 IV	12,6	3,0	12,2	-1,7	1,1	-2,0	10,2	0,5	-9,3	16,8	5,3	-3,1	-2,4	-6,0	3,6
15 /	8,5	3,1	3,6	1,8	3,3	-3,3	6,0	-7,5	0,1	14,0	-1,0	0,4	-2,6	-7,5	5,0

3. CUENTAS FINANCIERAS (SEC2010)

3.11 Resto del mundo
Balance financiero

miles de millones de euros

	Activos financieros netos						Activos financieros								Pasivos										
	Total	Frente a:				Sin sectorizar: Oro y DEG	Total	Oro	Efectivo y depósitos	Valores repres. de deuda	Préstamos	Participaciones en el capital y en f. de inversión	Seguros, pensiones y garantías estandarizadas	Otros activos	Total	DEG	Efectivo y depósitos	Valores repres. de deuda	Préstamos	Participaciones en el capital y en f. de inversión	Seguros, pensiones y garantías estandarizadas	Otros pasivos			
		Sociedades no financieras	Instituciones financieras	Adm. Públicas	Hogares e SFLSH																		1	2	3
10	921	325	416	257	-64	-13	2 224	-10	549	748	337	528	4	681	303	3	220	280	147	555	5	93			
11	962	300	482	251	-57	-14	2 255	-11	643	681	345	521	5	711	293	3	217	255	161	550	5	102			
12	964	327	420	289	-57	-15	2 256	-11	648	611	387	548	6	671	292	3	217	248	172	544	6	101			
13	991	383	355	363	-100	-11	2 256	-8	489	655	394	645	16	641	265	3	173	225	170	597	6	91			
14	987	370	304	440	-115	-12	2 358	-9	477	735	398	666	17	751	371	3	162	260	177	668	6	95			
11 /	976	329	464	261	-65	-12	2 263	-9	580	736	338	548	5	661	287	3	225	260	150	557	5	87			
///	967	312	461	268	-59	-14	2 245	-11	604	725	345	512	5	661	278	3	218	260	159	535	5	98			
IV	962	300	482	251	-57	-14	2 255	-11	643	681	345	521	5	711	293	3	217	255	161	550	5	102			
12 /	942	298	495	225	-61	-14	2 261	-11	697	634	352	514	5	701	319	3	235	256	164	556	5	100			
///	926	299	505	201	-64	-15	2 267	-11	793	547	354	507	5	721	341	3	240	244	186	550	5	112			
IV	936	308	487	219	-62	-16	2 228	-12	741	552	351	520	5	721	292	3	225	234	171	547	5	106			
13 /	964	327	420	289	-57	-15	2 256	-11	648	611	387	548	6	671	292	3	217	248	172	544	6	101			
///	934	338	407	305	-102	-14	2 271	-11	642	624	379	565	6	681	337	3	218	248	173	588	7	101			
IV	933	350	395	300	-101	-11	2 235	-8	616	606	379	570	6	671	301	3	207	237	173	579	7	95			
14 /	966	369	385	326	-101	-12	2 232	-9	556	619	379	615	6	671	266	3	178	230	171	583	7	94			
///	991	383	355	363	-100	-11	2 256	-8	489	655	394	645	16	641	265	3	173	225	170	597	6	91			
IV	991	383	355	363	-100	-11	2 256	-8	489	655	394	645	16	641	265	3	173	225	170	597	6	91			
15 /	988	364	362	379	-105	-12	2 295	-8	506	671	402	639	19	681	307	3	172	245	176	613	6	91			
///	994	373	332	409	-108	-12	2 345	-9	488	704	404	667	19	731	351	3	194	249	178	628	6	94			
IV	984	369	333	402	-109	-12	2 366	-9	505	697	411	672	17	731	383	3	186	261	176	657	6	94			
15 /	987	370	304	440	-115	-12	2 358	-9	477	735	398	666	17	751	371	3	162	260	177	668	6	95			
15 /	1 002	359	289	487	-119	-13	2 477	-10	505	785	404	694	20	801	475	3	179	292	182	712	6	101			

3. CUENTAS FINANCIERAS (SEC2010)

3.12 Resto del mundo
Cuenta de operaciones financieras

miles de millones de euros

	Operaciones financieras netas						Adquisiciones netas de activos financieros								Pasivos netos contraídos										
	Total	Frente a:				Sin sectorizar: Oro y DEG, Otros (parte)	Total	Oro	Efectivo y depósitos	Valores repres. de deuda	Préstamos	Participaciones en el capital y en fondos de inversión	Seguros, pensiones y garantías estandarizadas	Otros activos	Total	DEG	Efectivo y depósitos	Valores repres. de deuda	Préstamos	Participaciones en el capital y fondos inversión	Seguros, pensiones y garantías estandarizadas	Otros pasivos			
		Sociedades no financieras	Instituciones financieras	Administraciones públicas	Hogares e SFLSH																		1	2	3
10	37	-12	36	29	-5	-11	8	-0	-5	-34	14	22	2	9	-29	-0	-19	-80	13	33	-0	25			
11	31	10	34	-13	12	-12	63	-0	94	-80	12	29	0	8	32	-0	-4	-19	22	9	-0	24			
12	-1	13	-52	44	4	-10	17	-	5	-64	35	34	1	6	18	0	0	-15	11	6	1	15			
13	-22	-3	-97	61	-8	23	-65	-	-157	23	2	53	11	4	-42	0	-43	-29	1	56	0	-28			
14	-11	-10	-56	45	-7	17	41	-	-18	34	0	21	0	3	52	-0	-15	15	5	56	-0	-9			
11 /	5	-10	23	-8	5	-6	12	-0	42	-25	-0	-7	-0	2	7	0	-4	-8	7	1	-0	12			
///	6	4	-1	0	4	-1	7	-0	20	-24	6	6	-0	0	2	0	-8	0	10	-6	0	6			
IV	6	1	23	-13	2	-7	19	-0	37	-35	4	8	0	5	13	0	-2	-2	3	2	-0	12			
12 /	11	8	28	-22	-2	-1	33	-	55	-38	7	6	1	2	22	0	18	-4	4	2	-0	1			
///	1	-2	26	-13	-5	-6	33	-	92	-63	-3	5	0	1	32	0	4	-9	17	4	0	17			
IV	-5	-0	-20	16	4	-5	-47	-	-51	-3	-4	8	0	3	-42	0	-15	-13	-15	1	0	-1			
13 /	-8	8	-86	63	7	1	-2	-	-91	40	35	14	0	0	6	0	-7	11	5	-1	0	-2			
///	2	-4	-9	8	-6	12	9	-	-7	-0	2	13	0	2	7	0	-0	-5	3	19	1	-11			
IV	-9	-2	-9	-2	-3	8	-24	-	-25	-11	1	8	0	3	-15	-0	-10	-11	2	15	0	-12			
14 /	-7	1	-32	17	2	5	-43	-	-60	2	1	13	0	1	-36	0	-29	-7	1	5	0	-5			
///	-9	2	-47	39	-1	-2	-7	-	-66	32	-1	19	10	-2	2	0	-4	-6	-4	17	-1	-1			
IV	-9	2	-47	39	-1	-2	-7	-	-66	32	-1	19	10	-2	2	0	-4	-6	-4	17	-1	-1			
15 /	3	-6	1	4	-2	5	31	-	16	2	3	6	3	1	28	-0	-1	12	6	14	-0	-3			
///	-2	1	-32	21	-5	13	19	-	-19	23	2	11	-1	2	20	0	21	-5	1	14	-0	-12			
IV	-4	6	0	-10	0	-1	7	-	14	-15	6	4	-1	0	12	0	-10	7	-3	16	0	3			
15 /	-8	-11	-25	29	-1	1	-16	-	-30	24	-10	0	-0	-0	-9	-0	-25	1	1	12	0	2			
15 /	1	-2	-20	26	-3	0	63	-	26	17	0	18	3	-0	62	0	15	25	-0	21	-0	2			

3. CUENTAS FINANCIERAS TRIMESTRALES (SEC2010)
B) Cartera de valores de los sectores institucionales (*)

3.13 (1ª parte) Valores representativos de deuda
Saldos

miles de millones de euros

	Sectores residentes					Sociedades no financieras					Instituciones financieras				
	Total	Emisiones de:				Total	Emisiones de:				Total	Emisiones de:			
		SnF	IIF	AAPP	RdM		SnF	IIF	AAPP	RdM		SnF	IIF	AAPP	RdM
1	2	3	4	5	6	7	8	9	10	11	12	13	14	15	
05	764,2	9,8	166,0	194,9	393,5	34,0	1,1	12,8	9,9	10,1	665,4	7,0	140,6	156,9	360,9
06	764,0	10,7	195,7	178,6	378,9	45,4	0,6	16,6	13,6	14,6	628,6	8,4	158,9	136,5	324,8
07	884,1	11,4	314,0	183,5	375,1	39,4	0,7	17,6	12,2	8,8	744,9	8,6	269,5	137,8	329,1
08	1 023,2	12,2	422,7	225,8	362,5	41,7	0,7	17,4	15,5	8,1	872,0	10,3	382,3	165,6	313,8
09	1 171,4	13,3	494,2	301,8	362,1	30,6	0,5	7,7	15,8	6,6	1 021,1	11,4	453,6	230,4	325,7
10 /	1 148,6	12,5	491,0	319,6	325,5	34,3	0,5	9,8	15,8	8,1	985,2	10,4	444,3	242,9	287,5
///	1 167,1	12,9	514,4	336,3	303,5	40,3	0,7	15,4	16,2	8,1	994,6	11,0	464,3	252,5	266,8
IV	1 152,5	12,1	519,6	341,1	279,7	42,9	0,4	17,5	16,5	8,5	976,7	10,6	469,2	254,6	242,3
11 /	1 188,1	12,4	533,9	373,0	268,8	48,8	0,3	21,6	18,1	8,8	991,6	10,8	470,5	279,4	231,0
///	1 190,1	12,6	527,6	389,8	260,2	40,6	0,2	15,3	16,1	8,9	993,3	11,6	465,5	294,2	222,1
///	1 202,7	12,5	539,1	390,9	260,2	49,6	0,2	23,2	16,6	9,6	990,1	11,8	462,2	292,8	223,4
IV	1 282,3	12,5	584,4	430,3	255,1	65,2	0,4	36,7	18,1	10,0	1 057,2	11,2	495,3	331,0	219,7
12 /	1 407,3	13,9	644,2	493,2	256,1	66,1	0,7	36,5	19,5	9,3	1 174,2	11,9	551,5	389,7	221,2
///	1 394,3	13,7	666,9	469,6	244,1	63,5	0,6	35,1	21,0	6,8	1 167,2	10,9	570,0	370,6	215,7
///	1 418,6	13,8	680,0	490,5	234,3	74,2	0,3	43,2	23,7	7,0	1 189,4	12,0	583,1	384,9	209,3
IV	1 458,2	15,6	688,5	505,6	248,5	67,1	1,2	36,8	23,4	5,6	1 240,5	10,4	601,7	398,0	230,4
13 /	1 468,1	15,2	663,9	540,7	248,2	63,4	1,0	33,4	23,7	5,3	1 266,6	10,7	593,0	432,1	230,8
///	1 445,9	16,9	606,2	585,9	236,9	57,0	1,3	25,6	25,5	4,6	1 260,6	11,4	551,0	476,1	222,0
///	1 413,7	18,2	583,6	582,1	229,8	57,0	1,6	23,6	27,8	4,0	1 235,1	12,0	531,1	474,6	217,4
IV	1 357,0	18,6	554,5	559,0	224,9	57,0	1,9	22,4	28,0	4,7	1 186,8	11,4	505,6	459,1	210,7
14 /	1 382,7	20,6	516,8	600,6	244,8	59,5	3,1	19,8	30,6	6,1	1 210,2	10,8	477,7	494,5	227,1
///	1 378,4	22,1	497,7	609,4	249,1	49,2	3,1	15,8	24,6	5,7	1 219,7	11,8	465,1	508,3	234,5
///	1 407,0	22,4	483,9	640,2	260,6	47,4	3,3	12,5	25,5	6,1	1 258,3	11,9	459,0	541,8	245,6
IV	1 377,5	20,0	482,2	615,0	260,3	41,5	2,4	12,4	19,2	7,4	1 259,0	12,0	464,9	539,2	242,9

(*) SnF: Sociedades no financieras; IIF: Instituciones financieras; AAPP: Administraciones públicas; RdM: Resto del mundo

CAPÍTULO 4 ENTIDADES DE CRÉDITO Y ESTABLECIMIENTOS FINANCIEROS DE CRÉDITO

4. ENTIDADES DE CRÉDITO Y ESTABLECIMIENTOS FINANCIEROS DE CRÉDITO
Balance agregado según los estados de supervisión

Datos referidos a Mayo de 2015

Conceptos del Capítulo 8 Conceptos del Capítulo 4	TOTAL CAPÍTULO 4/ TOTAL CHAPTER 4	Conciliación Capítulo 8 con Capítulo 4/ Reconcilia- tion of Chapter 8 with Chapter 4	TOTAL Capítulo 8 en concep- tos del Capítulo 4/ TOTAL Chapter 8 in terms of Chapter 4	DATOS DEL CAPÍTULO 8 / CHAPTER 8 DATA				
				PRÉSTAMOS Y CRÉDITOS / LOANS				
				TOTAL	RESIDENTES EN ESPAÑA/ DOMESTIC			NO RESID EN ESPAÑA/ NON RESIDENT
					IFM/ MFI	AAPP/ GG	OSR/ ORS	
1	2=1-3	3=4+9+14+17	4=5a8	5	6	7	8	
1. Créditos	1 777 099	-5 849	1 782 947	1 782 947	190 966	97 156	1 324 985	169 841
Residentes en España	1 608 723	-4 383	1 613 107	1 613 107	190 966	97 156	1 324 985	
Sistema crediticio	161 855	-29 112	190 966	190 966	190 966			
Administraciones Públicas	96 966	-190	97 156	97 156		97 156		
Otros sectores residentes	1 349 903	24 918	1 324 985	1 324 985			1 324 985	
Residentes en el exterior	168 375	-1 465	169 841	169 841				169 841
2. Valores distintos de acciones	460 252	-1 625	461 877					
Residentes en España	369 221	-2 045	371 265					
Sistema crediticio	31 727	-70	31 797					
Administraciones Públicas	252 331	-2 431	254 762					
Otros sectores residentes	85 163	456	84 707					
Residentes en el exterior	91 032	420	90 611					
3. Acciones y participaciones	244 887	46 360	198 527					
Residentes en España	138 290	43 084	95 205					
Sistema crediticio	26 605	10 977	15 627					
Otros sectores residentes	111 685	32 107	79 578					
Residentes en el exterior	106 597	3 276	103 321					
4. Operaciones no sectorizadas	356 538	6 928	349 610					
TOTAL	2 838 776	45 815	2 792 961	1 782 947	190 966	97 156	1 324 985	169 841

May 2015 data

4. Reconciliation between the credit institutions and credit financial intermediaries' balance sheets in chapters 4 and 8. Assets (*)

(*) Véase nota al final del capítulo/See note at the end of the chapter

**4. Conciliación entre los balances de las entidades de crédito y EFC
que se presentan en los capítulos 4 y 8 de este Boletín (*)
Activo**

Millones de euros

DATOS DEL CAPÍTULO 8 / CHAPTER 8 DATA					DATOS DEL CAPÍTULO 8/CHAPTER 8 DATA				SIN SECTORIZAR/ UNCLASSIFIED	Chapter 8 headings
VALORES DISTINTOS DE ACCIONES / SECURITIES OTHER THAN SHARES					ACCIONES Y PARTICIPACIONES / SHARES AND OTHER EQUITY			Chapter 4 headings		
TOTAL	RESIDENTES EN ESPAÑA / DOMESTIC			NO RESIDENTES EN ESPAÑA/ NON RESIDENT	TOTAL	RESIDENTES EN ESPAÑA/ DOMESTIC	NO RESIDENTES EN ESPAÑA/ NON RESIDENT			
9	IFM/ MFI	AAPP/ GG	OSR/ ORS	13	14=15+16	15	16	17		
									1. Loans	
									Domestic	
									Credit system	
									General Government	
									Other resident sectors	
									Non resident	
461 877	31 797	254 762	84 707	90 611					2. Securities other than shares	
									Domestic	
371 265	31 797	254 762	84 707						Credit system	
									General Government	
31 797	31 797								Other resident sectors	
254 762		254 762							Non resident	
84 707			84 707						3. Shares and other equity	
90 611				90 611					Domestic	
					198 527	15 627	182 899		Credit system	
									General Government	
									Other resident sectors	
					95 205	15 627	79 578		Non resident	
					15 627	15 627			3. Shares and other equity	
					79 578		79 578		Domestic	
					103 321		103 321		Credit system	
									Other resident sector	
									Non resident	
								349 610	4. Unclassified	
461 877	31 797	254 762	84 707	90 611	198 527	15 627	182 899	349 610	TOTAL	

EUR millions

**4. CREDIT INSTITUTIONS AND CFIs
Aggregated balance sheets
data from supervisory returns**

4. ENTIDADES DE CRÉDITO Y ESTABLECIMIENTOS FINANCIEROS DE CRÉDITO
Balance agregado según los estados de supervisión

Datos referidos a Mayo de 2015

Conceptos del Capítulo 8 Conceptos del Capítulo 4	TOTAL CAPITULO 4/ TOTAL CHAPTER 4	Conciliación con Capítulo 4/ Reconcilia- tion with Chapter 4	TOTAL Capítulo 8 en concep- tos del ca- pitulo 4/ TOTAL Chapter 8 in terms of Chapter 4	DATOS DEL CAPÍTULO 8		
				TOTAL	DEPÓSITOS /	
					TOTAL	RESIDENTES EN ESPAÑA
1	2=1-3	3=4+10+11	4=5 + 9	5=6 A 8	6	
1. Depósitos	1 971 185	-6 455	1 977 640	1 977 640	1 656 005	311 239
Residentes en España	1 651 075	-4 929	1 656 005	1 656 005	1 656 005	311 239
Sistema crediticio	307 890	7	307 882	307 882	307 882	307 882
Administraciones Públicas	76 378	-333	76 710	76 710	76 710	
Otros sectores residentes	1 266 808	-4 604	1 271 412	1 271 412	1 271 412	3 356
Residentes en el exterior	320 110	-1 526	321 636	321 636		
2. Valores distintos de acciones y participaciones . .	230 662	-7 948	238 610			
3. Operaciones no sectorizadas	636 929	60 218	576 711			
TOTAL	2 838 776	45 815	2 792 961	1 977 640	1 656 005	311 239

May 2015 data

4. Reconciliation between the credit institutions and credit financial intermediaries' balance sheets in chapters 4 and 8 (*). Liabilities

(*). Véase nota al final del capítulo/See note at the end of the chapter

**4. Conciliación entre los balances de las Entidades de Crédito y EFC
que se presentan en los capítulos 4 y 8 de este Boletín (*)
Pasivo**

Millones de euros

/CHAPTER 8 DATA		DATOS DEL CAPÍTULO 8/CHAPTER 8 DATA			Chapter 8 headings
DEPOSITS		Sin sectorizar/ <i>Unclassified</i>			
/ DOMESTIC		Residentes en el resto del mundo/ <i>Rest of the world</i>	Valores distintos de accs.y participac/ <i>Securities other than shares</i>	Resto/ <i>Other</i>	Chapter 4 headings
AAPP/ <i>General Government</i>	OSR/ <i>ORS</i>				
7	8	9	10	11	
76 710	1 268 056	321 636			1. Deposits
76 710	1 268 056				Domestic
76 710	1 268 056				Credit system
					General Government
					Other resident sectors
		321 636			Non resident
			238 610		2. Securities other than shares
				576 711	3. Unsectorised transactions
76 710	1 268 056	321 636	238 610	576 711	TOTAL

EUR millions

**4. CREDIT INSTITUTIONS AND CFIs
Aggregated balance sheets
data from supervisory returns**

4. ENTIDADES DE CRÉDITO Y EFC

A) Balance agregado según los estados de supervisión

4.A Activo=Pasivo de las entidades de crédito y EFC, por instituciones

Millones de euros

	Total Entidades de crédito y establecimientos financieros de crédito (a) 1=2+5+6	Entidades de depósito			ICO 5	EFC (c) 6
		Total (b) 2=3+4	Entidades españolas 3	Sucursales extranjeras 4		
09	3 238 236	3 122 834	2 899 965	222 868	61 201	54 200
10	3 251 535	3 119 257	2 914 435	204 822	78 734	53 540
11	3 400 435	3 250 226	3 041 656	208 569	95 573	54 637
12	3 422 612	3 256 386	3 061 146	195 240	116 781	49 445
13	3 025 756	2 874 176	2 740 172	134 004	104 397	47 182
14 Ene	3 048 782	2 900 809	2 765 200	135 608	101 593	46 381
<i>Feb</i>	3 015 888	2 865 717	2 732 430	133 287	104 158	46 013
<i>Mar</i>	3 008 592	2 864 774	2 730 390	134 384	97 691	46 128
<i>Abr</i>	2 995 765	2 851 939	2 714 658	137 281	97 807	46 018
<i>May</i>	3 007 166	2 863 949	2 728 867	135 082	96 964	46 253
<i>Jun</i>	2 987 504	2 844 221	2 711 791	132 431	97 244	46 038
<i>Jul</i>	2 962 216	2 822 701	2 693 995	128 706	93 730	45 785
<i>Ago</i>	2 953 764	2 814 322	2 687 718	126 604	93 468	45 973
<i>Sep</i>	2 957 852	2 818 681	2 689 306	129 375	93 739	45 432
<i>Oct</i>	2 942 033	2 805 189	2 676 533	128 656	91 060	45 784
<i>Nov</i>	2 962 517	2 827 729	2 697 536	130 193	88 878	45 910
<i>Dic</i>	2 912 822	2 779 129	2 670 882	108 247	86 443	47 251
15 Ene	2 888 208	2 759 370	2 653 334	106 036	82 045	46 794
<i>Feb</i>	2 876 640	2 751 637	2 644 693	106 944	79 049	45 953
<i>Mar</i>	2 914 502	2 789 697	2 683 474	106 223	79 088	45 717
<i>Abr</i>	2 853 471	2 730 841	2 624 176	106 666	77 256	45 374
<i>May</i> P	2 838 776	2 716 580	2 615 107	101 473	76 329	45 867

Veáanse notas al final del capítulo

4. ENTIDADES DE CRÉDITO Y ESTABLECIMIENTOS FINANCIEROS DE CRÉDITO

A) Balance agregado según los estados de supervisión

4.1 Activo

Millones de euros

	Total 1=2a11	Créditos			Valores distintos de acciones y participaciones		Acciones y participaciones		Activos no sectorizados		Promemoria		
		Residentes en España			Resto del mundo 5	Residentes en España (c) 6	Resto del mundo (c) 7	Residentes en España (c) 8	Resto del mundo 9	Efectivo 10	Otros (d) 11	Del cual	
		Sistema crediticio 2	AAPP (a) 3	OSR (b) 4								Dudosos (e) 12	Morosos (f) 13
09	3 238 236	246 806	64 662	1 837 037	236 621	321 847	93 599	99 414	84 637	8 517	245 096	96 846	79 463
10	3 251 535	234 095	78 971	1 843 950	229 627	319 711	64 050	103 150	77 327	7 883	292 769	111 014	87 079
11	3 400 435	250 867	89 687	1 782 554	234 059	347 216	58 366	160 679	90 152	7 486	379 368	143 470	110 074
12	3 422 612	278 915	114 275	1 604 934	231 546	426 182	82 809	167 292	90 209	7 434	419 015	172 225	135 917
13	3 025 756	210 536	87 140	1 448 244	180 254	417 982	74 819	189 028	91 329	7 280	319 144	202 734	150 045
14 Ene	R 3 048 782	179 132	97 071	1 457 700	179 778	436 571	81 094	188 858	91 169	6 228	331 181	202 609	...
<i>Feb</i>	3 015 888	159 258	95 297	1 453 313	173 429	431 869	82 126	187 070	93 525	6 117	333 883	200 474	...
<i>Mar</i>	3 008 592	165 932	96 158	1 440 190	179 114	429 218	84 579	192 068	94 645	5 996	320 693	198 237	149 930
<i>Abr</i>	2 995 765	166 330	95 622	1 426 706	175 780	425 926	86 890	191 575	95 998	6 655	324 282	197 438	...
<i>May</i>	3 007 166	164 853	94 275	1 415 092	186 475	430 320	89 810	188 409	96 153	6 257	335 521	195 296	...
<i>Jun</i>	2 987 504	157 414	97 054	1 423 065	193 329	428 908	85 212	171 133	95 839	6 323	329 227	191 815	147 996
<i>Jul</i>	2 962 216	160 975	96 912	1 403 388	191 841	420 146	85 375	171 322	96 459	6 711	329 087	189 444	...
<i>Ago</i>	2 953 764	156 057	96 333	1 391 263	176 303	426 878	90 795	170 878	96 742	6 604	341 909	189 491	...
<i>Sep</i>	2 957 852	149 246	96 632	1 386 742	187 709	427 979	92 593	168 680	97 728	6 450	344 093	185 807	143 878
<i>Oct</i>	2 942 033	152 435	97 942	1 380 906	181 922	420 699	93 251	166 075	98 186	6 315	344 303	183 513	...
<i>Nov</i>	2 962 517	154 968	98 251	1 386 464	193 283	412 682	94 368	161 205	102 495	6 221	352 579	181 807	...
<i>Dic</i>	2 912 822	155 097	101 313	1 380 101	169 104	410 907	81 439	157 369	104 167	7 604	345 723	177 991	134 367
15 Ene	2 888 208	141 464	103 372	1 368 649	177 477	394 770	86 431	135 876	104 997	6 488	368 683	177 220	...
<i>Feb</i>	2 876 640	145 717	100 228	1 363 604	180 004	386 808	88 523	137 489	105 459	6 176	362 634	175 724	...
<i>Mar</i>	2 914 502	155 899	100 797	1 375 084	183 427	385 615	91 308	138 744	105 500	7 201	370 926	171 900	130 276
<i>Abr</i>	2 853 471	154 854	98 649	1 352 135	171 910	371 464	91 118	141 142	106 533	6 913	358 754	167 120	...
<i>May</i> P	2 838 776	161 855	96 966	1 349 903	168 375	369 221	91 032	138 290	106 597	6 466	350 073	159 717	...

Veáanse notas al final del capítulo

4. ENTIDADES DE CRÉDITO Y ESTABLECIMIENTOS FINANCIEROS DE CRÉDITO

4.2 Pasivo

A) Balance agregado según los estados de supervisión

Millones de euros

	Total 1=3 a10	Depósitos					Pasivos no sectorizados				
		Total 2=3a6	Residentes en España			Resto del mundo 6	Valores distintos de acciones y particip. 7	Patrimonio, ajustes y correcc. (c) 8	Pasivos de Obra Benéfico-Social (d) 9	Periodificación y otros pasivos (d) 10	
			Sistema crediticio 3	AAPP (a) 4	OSR (b) 5						
09	3 238 236	2 320 191	304 979	81 805	1 426 888	506 518	434 134	269 798	3 314	212 005	
10	3 251 535	2 300 219	269 668	79 080	1 440 425	511 046	432 892	282 515	3 217	234 019	
11	3 400 435	2 307 138	372 668	69 717	1 373 079	491 675	434 512	363 348	3 022	292 414	
12	3 422 612	2 297 865	572 928	69 183	1 316 735	339 019	394 300	402 901	2 077	325 468	
13	3 025 756	2 065 401	381 293	63 485	1 314 129	306 493	297 459	428 347	1 593	232 956	
14 Ene	R 3 048 782	2 063 759	381 518	61 238	1 311 675	309 328	294 995	432 140	1 479	256 409	
Feb	3 015 888	2 048 616	369 034	74 205	1 300 887	304 490	289 360	433 365	1 408	243 139	
Mar	3 008 592	2 059 726	366 585	74 744	1 307 927	310 470	282 422	434 068	1 360	231 015	
Abr	2 995 765	2 038 786	372 515	64 978	1 287 686	313 606	282 217	434 432	1 330	239 000	
May	3 007 166	2 050 919	363 722	75 099	1 294 671	317 426	277 706	433 106	1 646	243 789	
Jun	2 987 504	2 047 201	345 349	77 924	1 312 951	310 976	270 242	423 351	514	246 196	
Jul	2 962 216	2 034 420	352 917	69 424	1 297 458	314 621	261 077	422 578	505	243 636	
Ago	2 953 764	2 016 474	341 237	74 136	1 291 503	309 598	261 439	424 408	495	250 949	
Sep	2 957 852	2 021 544	332 109	78 573	1 284 152	326 710	258 247	421 105	448	256 507	
Oct	2 942 033	2 023 630	331 510	76 495	1 272 699	342 927	246 758	416 261	389	254 995	
Nov	2 962 517	2 040 998	322 081	80 455	1 281 146	357 317	246 423	416 049	171	258 875	
Dic	2 912 822	1 997 363	311 533	76 150	1 289 280	320 400	249 254	407 596	86	258 524	
15 Ene	2 888 208	1 971 542	296 649	89 499	1 271 585	313 809	240 629	390 274	88	285 675	
Feb	2 876 640	1 972 026	292 462	81 322	1 277 895	320 346	239 358	393 068	90	272 098	
Mar	2 914 502	2 010 456	317 770	86 206	1 279 322	327 158	235 656	390 803	92	277 495	
Abr	2 853 471	1 966 128	305 833	76 147	1 265 243	318 906	231 091	389 679	88	266 485	
May	P 2 838 776	1 971 185	307 890	76 378	1 266 808	320 110	230 662	383 203	88	253 637	

Veáanse notas al final del capítulo

4. ENTIDADES DE CRÉDITO Y ESTABLECIMIENTOS FINANCIEROS DE CRÉDITO

4.3 Crédito.

A) Balance agregado según los estados de supervisión

Otros sectores residentes

Millones de euros

	Total (a) 12 +10+11+ 1=4+5+7	Del cual:		Crédito comercial 4	Deudores con garant. real 5	Del cual:		Otros deudores a plazo 7		Deudores a la vista 10	Arrendamiento financiero 11	Dudosos (c) 12	Crédito asumido por el Estado 13	Pro-memoria Total menos crédito a EFC desde enero 2014 14
		A tipo variable 2	En moneda extranjera 3			Deudores con garant. real 6	Total 8	Del cual:						
								Adquis. tempor. activos 9	Activos financ. híbridos (b) 9					
09	1 837 037	1 249 050	17 877	55 263	1 115 828	1 074 976	493 839	23 364	13	40 946	37 833	93 327	-	1 837 037
10	1 843 950	1 256 445	20 144	54 219	1 101 064	1 059 395	509 396	39 219	14	39 825	32 246	107 199	-	1 843 950
11	1 782 554	1 250 187	19 659	49 937	1 032 823	995 825	490 485	43 880	10	42 438	27 111	139 760	-	1 782 554
12	1 604 934	1 133 035	16 086	40 523	900 991	868 139	434 521	44 812	6	39 591	21 840	167 468	-	1 604 934
13	1 448 244	1 026 955	12 677	34 570	790 398	763 890	368 969	44 724	0	38 148	18 925	197 235	-	1 448 244
14 Ene	R 1 457 700	1 034 713	14 558	32 059	785 722	758 614	386 062	37 818	0	37 932	18 649	197 276	-	1 431 682
Feb	1 453 313	1 026 097	14 000	31 140	780 106	754 132	392 290	46 079	0	35 985	18 553	195 239	-	1 428 676
Mar	1 440 190	1 024 316	14 464	31 561	776 854	751 262	384 109	41 933	0	36 435	18 457	192 773	-	1 414 843
Abr	1 426 706	1 016 664	13 902	31 264	773 515	747 818	375 444	36 048	0	36 193	18 393	191 897	-	1 402 104
May	1 415 092	1 010 202	13 953	31 521	771 676	745 272	368 520	31 564	0	35 335	18 291	189 749	-	1 390 580
Jun	1 423 065	998 222	14 318	31 889	767 043	738 659	375 701	41 819	0	44 122	18 068	186 242	-	1 398 362
Jul	1 403 388	994 175	14 418	31 836	762 422	734 512	371 141	37 061	0	35 458	18 079	184 453	-	1 378 448
Ago	1 391 263	988 420	14 746	31 437	758 002	730 567	365 694	34 271	0	34 162	17 764	184 203	-	1 366 171
Sep	1 386 742	978 056	15 170	30 920	754 817	727 214	366 512	35 399	0	36 345	17 632	180 517	-	1 362 016
Oct	1 380 906	975 422	14 850	31 656	750 410	723 520	367 920	35 217	0	34 967	17 683	178 271	-	1 356 028
Nov	1 386 464	969 074	14 840	33 821	746 310	719 862	367 642	34 319	0	44 604	17 581	176 506	-	1 361 739
Dic	1 380 101	956 624	15 451	36 606	741 053	714 237	376 262	41 111	-	35 916	17 661	172 603	-	1 354 108
15 Ene	1 368 649	947 152	15 674	34 232	736 219	709 362	372 202	38 447	-	36 856	17 416	171 724	-	1 340 865
Feb	1 363 604	949 788	15 555	34 513	731 803	705 724	372 424	38 352	-	37 062	17 294	170 508	-	1 336 986
Mar	1 375 084	948 157	16 751	37 307	729 608	703 049	388 603	49 897	-	35 892	17 454	166 219	-	1 350 607
Abr	1 352 135	936 184	16 002	36 693	723 912	697 632	375 653	38 179	-	36 958	17 304	161 615	-	1 327 898
May	P 1 349 903	755 548	16 378	37 173	725 593	698 087	380 646	40 515	-	34 884	17 400	154 207	-	1 325 094

Veáanse notas al final del capítulo

4. ENTIDADES DE CRÉDITO Y ESTABLECIMIENTOS FINANCIEROS DE CRÉDITO

4.4 Activo. Valores

A) Balance agregado según los estados de supervisión

Millones de euros

	Valores distintos de acciones y participaciones										Acciones y participaciones				
	Total	Residentes en España						Resto del mundo			Total	Residentes España			RM
		Total	Sistema crediticio	AAPP			OSR	Neto	Total	Posic. cortas (a)		Total	Sistema crediticio	OSR	
				Neto	Total	Posic. cortas (a)									
1=2+8	2=3+4+7	3	4=5-6	5	6	7	8=9-10	9	10	11= =12+15	12= 13+14	13	14	15	
09	415 445	321 847	64 951	148 998	154 689	5 691	107 898	93 599	96 190	2 591	184 051	99 414	13 409	86 006	84 637
10	383 761	319 711	61 757	156 698	164 721	8 023	101 255	64 050	70 663	6 612	180 477	103 150	14 944	88 206	77 327
11	405 582	347 216	66 026	190 198	198 017	7 820	90 993	58 366	64 131	5 765	250 830	160 679	59 547	101 131	90 152
12	508 991	426 182	75 570	240 728	246 843	6 115	109 885	82 809	90 283	7 474	257 501	167 292	55 964	111 328	90 209
13	492 801	417 982	53 010	257 531	264 336	6 804	107 441	74 819	82 661	7 842	280 357	189 028	64 244	124 785	91 329
14 Ene	R 517 666	436 571	53 484	275 948	282 235	6 287	107 140	81 094	88 803	7 709	280 027	188 858	64 586	124 271	91 169
Feb	513 996	431 869	52 631	275 147	282 080	6 933	104 092	82 126	90 370	8 244	280 596	187 070	62 049	125 021	93 525
Mar	513 797	429 218	47 993	279 786	286 605	6 818	101 438	84 579	92 921	8 342	286 713	192 068	61 961	130 107	94 645
Abr	512 816	425 926	46 858	280 467	287 502	7 035	98 601	86 890	95 723	8 833	287 573	191 575	63 095	128 480	95 998
May	520 129	430 320	45 815	285 879	292 792	6 913	98 625	89 810	98 860	9 051	284 562	188 409	62 680	125 730	96 153
Jun	514 120	428 908	45 825	285 008	292 967	7 959	98 075	85 212	93 505	8 293	266 972	171 133	52 143	118 991	95 839
Jul	505 521	420 146	43 243	281 254	289 212	7 958	95 649	85 375	94 273	8 898	267 781	171 322	52 371	118 951	96 459
Ago	517 674	426 878	43 502	288 012	295 602	7 590	95 364	90 795	100 317	9 522	267 620	170 878	51 654	119 225	96 742
Sep	520 571	427 979	42 007	291 735	300 194	8 459	94 237	92 593	101 812	9 220	266 408	168 680	50 058	118 622	97 728
Oct	513 950	420 699	39 601	287 447	297 782	10 335	93 652	93 251	101 698	8 447	264 261	166 075	46 943	119 132	98 186
Nov	507 051	412 682	37 129	282 663	291 815	9 152	92 891	94 368	103 686	9 317	263 700	161 205	41 945	119 260	102 495
Dic	492 345	410 907	36 091	280 032	288 105	8 073	94 784	81 439	91 685	10 246	261 536	157 369	38 971	118 397	104 167
15 Ene	481 201	394 770	33 649	270 746	278 987	8 242	90 375	86 431	96 185	9 753	240 873	135 876	25 010	110 866	104 997
Feb	475 331	386 808	32 663	265 137	274 230	9 093	89 008	88 523	97 253	8 730	242 948	137 489	25 748	111 741	105 459
Mar	476 923	385 615	32 411	265 061	275 272	10 211	88 142	91 308	100 157	8 849	244 244	138 744	26 005	112 738	105 500
Abr	462 582	371 464	31 818	252 271	263 380	11 109	87 376	91 118	98 110	6 992	247 675	141 142	27 538	113 604	106 533
May	P 460 252	369 221	31 727	252 331	265 431	13 100	85 163	91 032	98 918	7 886	244 887	138 290	26 605	111 685	106 597

Veáanse notas al final del capítulo

4. ENTIDADES DE CRÉDITO Y ESTABLECIMIENTOS FINANCIEROS DE CRÉDITO

4.5 Pasivo. Otros sectores residentes

A) Balance agregado según los estados de supervisión

Millones de euros

	Del cual:		Depósitos a la vista, de ahorro y a plazo					Pasivos por transferencias de activos (b)	Pasivos financieros híbridos (c)	Cesión temporal de activos	Depósitos subordinados (d)	Otros pasivos	Promemoria: Depósitos distribuidos por provincias. Entidades de depósito (e)
	Total	En moneda extranjera	En euros				En moneda extranjera						
			Total	A la vista	De ahorro	A plazo							
(a)	2	3=4 a 6	4	5	6	7	8	9	10	11	12	13	
09	1 426 888	33 064	1 190 538	262 735	207 791	720 012	22 015	68 139	24 095	69 388	52 713	-	1 142 013
10	1 440 425	30 737	1 216 702	261 766	211 287	743 649	19 383	55 614	25 664	71 137	51 926	-	1 148 253
11	1 373 079	28 062	1 170 396	269 711	202 949	697 736	17 719	53 510	27 180	60 212	44 062	-	1 109 656
12	1 316 735	30 200	1 147 690	265 027	199 073	683 589	20 486	42 855	19 610	60 111	25 984	-	1 100 444
13	1 314 129	30 414	1 155 977	281 967	206 485	667 525	21 374	37 394	15 592	63 989	19 802	-	1 134 915
14 Ene	1 311 675	29 645	1 163 614	290 054	203 077	670 484	20 448	36 763	17 052	53 827	19 971	-	...
Feb	1 300 887	28 606	1 149 179	279 225	203 477	666 478	19 533	36 919	17 204	58 207	19 844	-	...
Mar	1 307 927	29 352	1 156 550	289 337	203 646	663 567	20 266	36 333	17 420	57 572	19 786	-	1 136 042
Abr	1 287 686	29 330	1 142 159	285 813	204 026	652 319	20 252	35 322	17 686	50 978	21 290	-	...
May	1 294 671	29 176	1 153 496	297 830	208 102	647 565	19 954	35 618	18 507	45 664	21 433	-	...
Jun	1 312 951	29 797	1 163 433	309 340	214 147	639 946	20 511	33 903	19 324	54 329	21 452	-	1 148 775
Jul	1 297 458	28 274	1 154 155	307 331	213 980	632 843	20 710	33 562	19 882	51 583	17 566	-	...
Ago	1 291 503	28 502	1 152 735	311 207	215 243	626 284	21 076	33 430	20 426	46 400	17 437	-	...
Sep	1 284 152	26 719	1 148 374	313 026	214 415	620 933	20 872	33 080	20 836	45 080	15 910	-	1 136 121
Oct	1 272 699	26 966	1 134 623	311 310	211 156	612 157	21 119	32 632	21 611	46 881	15 834	-	...
Nov	1 281 146	27 209	1 142 216	324 644	216 537	601 035	21 367	35 939	21 314	44 490	15 820	-	...
Dic	1 289 280	27 499	1 138 434	328 852	221 934	587 648	21 532	31 538	21 786	60 099	15 891	-	1 139 756
15 Ene	1 271 585	27 422	1 139 028	331 985	222 645	584 398	21 406	31 126	21 809	42 933	15 283	-	...
Feb	1 277 895	27 725	1 143 538	337 517	225 246	580 774	21 666	30 649	22 035	44 739	15 269	-	...
Mar	1 279 322	28 956	1 134 112	342 848	226 381	564 883	22 542	29 767	22 057	53 898	16 947	-	1 136 112
Abr	1 265 243	28 632	1 133 710	347 956	228 458	557 296	22 520	28 609	21 815	41 881	16 707	-	...
May	P 1 266 808	28 571	1 133 769	352 709	232 951	548 109	22 340	27 868	20 674	45 340	16 817	-	...

Veáanse notas al final del capítulo

4. ENTIDADES DE CRÉDITO Y ESTABLECIMIENTOS FINANCIEROS DE CRÉDITO

A) Balance agregado según los estados de supervisión

4.6 Otros activos no sectorizados

Millones de euros

	Activo Fijo							Activo OBS			Periodificación y otros activos				
	Total	Mobiliario	Inmuebles	Derechos s/bienes de arren. financieros	Activos cedidos en arrendamiento operativo	Activos no corrientes en venta	Activo intangible	Total	Inmuebles	Mobiliario e instalaciones	Total	Periodificación			Otros activos (a)
												Total	Devenido de productos	Otros	
1	2	3	4	5	6	7	8=9+10	9	10	11=12+15	12=13+	13	14	15	
09	43 275	6 990	20 969	594	831	11 317	2 573	1 815	1 305	510	200 006	10 934	8 681	2 253	189 072
10	47 886	6 343	21 933	600	765	15 599	2 646	1 868	1 398	470	243 014	12 071	8 766	3 306	230 943
11	55 436	5 692	19 601	573	735	25 373	3 463	1 738	1 309	429	322 194	13 127	9 608	3 519	309 067
12	51 916	5 205	16 614	539	619	21 748	7 192	1 086	831	255	366 012	13 237	8 285	4 952	352 776
13	51 223	4 696	16 353	524	549	20 527	8 573	799	621	179	267 121	10 889	7 063	3 826	256 232
14 Ene	51 160	4 581	16 308	592	528	20 612	8 539	741	566	175	279 280	10 911	6 887	4 024	268 369
Feb	51 314	4 553	16 262	593	526	20 863	8 516	714	545	170	281 855	12 727	7 171	5 556	269 128
Mar	51 279	4 522	16 228	590	520	20 926	8 493	711	542	169	268 704	13 781	7 167	6 614	254 922
Abr	51 597	4 495	16 196	595	517	21 314	8 481	708	540	168	271 976	13 574	6 921	6 653	258 402
May	51 882	4 433	16 215	600	517	21 643	8 473	707	539	168	282 932	14 038	7 384	6 654	268 894
Jun	52 332	4 408	16 064	597	515	22 284	8 464	362	296	66	276 533	11 794	6 547	5 247	264 739
Jul	52 230	4 365	15 988	595	534	22 278	8 471	358	292	66	276 499	11 568	6 352	5 216	264 930
Ago	52 180	4 282	16 005	642	513	22 259	8 480	356	291	65	289 373	12 240	6 995	5 245	277 133
Sep	52 755	4 227	16 089	642	507	22 472	8 817	330	280	50	291 008	11 682	6 712	4 970	279 326
Oct	53 660	4 225	16 086	646	505	22 844	9 354	297	251	46	290 346	11 187	6 710	4 477	279 159
Nov	54 225	4 242	16 051	601	510	23 301	9 520	106	88	18	298 249	11 603	7 133	4 471	286 645
Dic	54 268	4 335	16 079	607	510	23 498	9 240	21	20	1	291 433	9 999	6 030	3 968	281 435
15 Ene	54 442	4 319	16 274	593	516	23 529	9 210	21	20	1	314 220	9 953	6 068	3 885	304 267
Feb	54 736	4 293	15 959	596	518	24 162	9 208	21	20	1	307 876	10 537	6 291	4 246	297 339
Mar	54 731	4 281	15 930	603	519	24 250	9 147	21	20	1	316 174	9 939	5 954	3 985	306 235
Abr	54 845	4 259	15 950	608	523	24 365	9 140	21	20	1	303 888	9 772	5 842	3 929	294 116
May	54 853	4 234	16 086	612	505	24 236	9 181	21	20	1	295 198	10 320	6 173	4 147	284 879

Veáanse notas al final de capítulo

4. ENTIDADES DE CRÉDITO Y ESTABLECIMIENTOS FINANCIEROS DE CRÉDITO

A) Balance agregado según los estados de supervisión

4.7 Patrimonio neto, ajustes y correcciones de valor

Millones de euros

	Total	Patrimonio neto							Ajustes de valoración A. y P. financieros	Correcciones de valor por deterioro activos (c)			Promemoria		
		Total	Fondos propios					Ajustes valoración (a)		Total	Del cual:			Pérdidas por deterioro de participaciones (f)	
			Total	Capital y fondo dotación	Reservas	Beneficios netos	Otras cuentas				Total	Total para créditos (d)			Específica para créditos OSR (e)
1=2+9+	2=3+8	3=4a7	4	5	6	7	8	9	10	11	12	13			
09	269 798	190 369	188 204	23 667	148 316	12 517	3 704	2 165	14 637	64 793	54 733	35 188	4 873		
10	282 515	178 166	181 401	30 423	136 931	9 244	4 802	-3 236	13 647	90 703	71 696	42 489	2 652		
11	363 348	220 161	224 286	51 646	180 319	-14 609	6 929	-4 124	17 928	125 258	83 265	51 903	17 406		
12	402 901	195 221	199 934	77 558	189 642	-68 744	1 478	-4 713	15 103	192 578	123 628	74 852	27 853		
13	428 347	232 648	230 937	83 101	135 847	9 280	2 710	1 710	7 330	188 369	114 446	92 433	1 629		
14 Ene	R 432 140	235 420	232 490	83 309	145 369	1 434	2 377	2 930	8 675	188 044	114 376		
Feb	433 365	239 366	235 919	84 073	145 822	3 737	2 286	3 447	8 786	185 213	113 301		
Mar	434 068	239 476	235 364	83 859	145 850	3 875	1 780	4 112	8 765	185 826	113 032	88 859	304		
Abr	434 432	242 168	237 670	84 076	145 538	5 502	2 554	4 498	8 724	183 540	112 361		
May	433 106	241 415	236 897	84 198	144 237	5 854	2 608	4 519	8 599	183 092	112 189		
Jun	423 351	232 535	227 337	85 052	134 828	6 906	551	5 198	8 951	181 865	110 582	87 220	846		
Jul	422 578	233 147	227 886	85 273	134 771	7 945	-103	5 262	8 573	180 858	109 593		
Ago	424 408	234 546	228 331	85 359	134 725	8 321	-73	6 215	9 236	180 626	109 189		
Sep	421 105	234 325	227 629	85 501	133 721	8 782	-376	6 696	9 148	177 632	106 676	84 441	964		
Oct	416 261	231 258	225 453	85 455	131 576	8 831	-409	5 805	8 777	176 226	105 743		
Nov	416 049	232 770	225 085	86 059	130 181	9 605	-760	7 685	8 348	174 931	105 206		
Dic	407 596	230 196	222 517	86 252	125 192	11 944	-871	7 679	8 608	168 791	100 252	80 674	-637		
15 Ene	390 274	227 578	219 616	68 143	151 733	1 052	-1 312	7 963	7 742	154 954	100 411		
Feb	393 068	230 773	220 667	68 140	151 339	2 416	-1 227	10 106	7 805	154 490	99 858		
Mar	390 803	230 755	221 298	68 697	149 731	3 223	-353	9 457	7 505	152 543	97 189	77 414	618		
Abr	389 679	231 681	223 910	69 019	150 232	3 986	672	7 771	7 523	150 476	94 937		
May	P 383 203	229 370	223 722	67 585	150 030	5 419	688	5 649	6 604	147 229	91 822		

Veáanse notas al final del capítulo

4. ENTIDADES DE CRÉDITO Y ESTABLECIMIENTOS FINANCIEROS DE CRÉDITO
4.8 Pasivos no sectorizados
A) Balance agregado según los estados de supervisión

Millones de euros

	Pasivo OBS				Resto de pasivos								
	Total	Fondo dotación	Reservas	Otros pasivos	Total	Fondos de provisión				Periodificación			Otros pasivos (a)
						Total	Pensiones	Impuestos	Otros	Total	Interes no vdos	Otras period.	
1	2	3	4	5	6	7	8	9	10	11	12	13	
09	3 314	2 625	109	580	212 005	30 371	20 110	845	9 416	24 740	18 544	6 197	156 894
10	3 217	2 581	130	507	234 019	32 864	20 906	722	11 236	25 156	19 202	5 954	175 998
11	3 022	2 423	138	461	292 414	28 328	18 340	626	9 363	26 872	21 233	5 639	237 214
12	2 077	1 695	54	329	325 468	37 047	16 963	684	19 399	27 719	22 029	5 690	260 703
13	1 593	1 239	53	301	232 956	30 350	16 814	1 342	12 194	25 471	20 044	5 427	177 135
14 Ene	1 479	1 169	49	261	256 409	29 736	16 377	1 346	12 013	24 784	19 120	5 664	201 888
Feb	1 408	1 135	49	224	243 139	29 555	16 338	1 360	11 856	24 106	18 820	5 286	189 478
Mar	1 360	988	49	324	231 015	29 029	16 237	1 335	11 456	22 424	17 162	5 261	179 563
Abr	1 330	1 103	49	179	239 000	28 772	16 143	1 308	11 320	22 357	16 763	5 593	187 872
May	1 646	1 437	49	160	243 789	28 627	16 020	1 354	11 253	22 800	17 012	5 788	192 363
Jun	514	428	63	22	246 196	28 249	16 962	1 474	9 813	22 076	16 208	5 868	195 871
Jul	505	421	49	35	243 636	27 364	16 607	1 436	9 322	21 535	15 646	5 889	194 736
Ago	495	414	47	35	250 949	27 231	16 572	1 431	9 229	22 832	16 684	6 148	200 885
Sep	448	372	47	30	256 507	26 784	16 465	1 335	8 984	22 451	16 336	6 116	207 272
Oct	389	312	47	30	254 995	26 582	16 417	1 315	8 850	21 894	15 760	6 134	210 519
Nov	171	161	1	8	258 875	26 480	16 373	1 182	8 925	22 088	15 786	6 302	210 308
Dic	86	81	1	4	258 524	29 081	17 817	2 437	8 827	22 110	15 239	6 872	207 332
15 Ene	88	83	1	4	285 675	27 609	17 446	1 454	8 709	21 142	13 608	7 534	236 924
Feb	90	85	1	4	272 098	27 452	17 369	1 429	8 655	18 977	12 563	6 414	225 668
Mar	92	86	1	4	277 495	27 191	17 288	1 451	8 453	17 244	11 203	6 041	233 060
Abr	88	82	1	4	266 485	27 083	17 226	1 458	8 400	16 804	10 695	6 109	222 599
May	P 88	83	1	4	253 637	27 027	17 140	1 461	8 426	17 049	10 856	6 193	209 562

Veáanse notas al final del capítulo

4. ENTIDADES DE CRÉDITO Y ESTABLECIMIENTOS FINANCIEROS DE CRÉDITO
4.9 Otros activos y pasivos
A) Balance agregado según los estados de supervisión

Millones de euros

	Activos							Pasivos						
	Total	Derivados			Contratos de seguros vinculados a pensiones (c)	Activos fiscales (d)	Resto de activos	Total	Derivados			Cuentas de recaudación (g)	Pasivos fiscales (h)	Resto de pasivos
		Total	Negociación (a)	Coertura (b)					Total	Negociación (e)	Coertura (f)			
1	2	3	4	5	6	7	8	9	10	11	12	13	14	
09	189 072	122 436	90 040	32 397	9 684	19 587	37 366	156 894	112 125	91 618	20 507	6 746	5 915	32 108
10	230 943	145 958	107 351	38 608	9 187	31 231	44 567	175 998	131 262	109 362	21 900	6 734	6 460	31 543
11	309 067	209 286	162 773	46 514	9 085	37 389	53 306	237 214	188 544	160 699	27 845	6 317	7 087	35 265
12	352 776	229 184	191 281	37 903	7 144	59 163	57 285	260 703	206 531	188 233	18 298	6 244	7 457	40 470
13	256 232	141 841	118 986	22 855	6 821	66 925	40 645	177 135	129 118	116 856	12 261	5 846	8 068	34 103
14 Ene	268 369	150 972	126 308	24 665	6 804	65 128	45 464	201 888	138 141	124 573	13 568	15 267	8 350	40 130
Feb	269 128	148 197	124 343	23 854	6 784	65 048	49 099	189 478	136 376	123 070	13 307	6 401	8 592	38 109
Mar	254 922	138 289	116 415	21 874	6 780	65 043	44 811	179 563	128 037	114 742	13 294	6 418	9 288	35 820
Abr	258 402	141 090	119 238	21 852	6 766	65 311	45 236	187 872	130 823	117 237	13 586	10 785	9 472	36 792
May	268 894	150 096	128 035	22 061	6 749	65 196	46 853	192 363	141 280	126 751	14 529	6 334	9 457	35 291
Jun	264 739	145 980	123 871	22 108	6 913	64 803	47 043	195 871	138 009	123 220	14 789	10 561	9 927	37 374
Jul	264 930	143 123	121 017	22 106	6 902	64 651	50 255	194 736	135 735	120 763	14 972	11 147	9 865	37 989
Ago	277 133	155 979	131 952	24 026	6 876	64 625	49 654	200 885	149 249	132 330	16 919	5 885	10 363	35 387
Sep	279 326	158 301	134 555	23 746	6 872	63 885	50 267	207 272	150 531	133 941	16 590	6 826	10 529	39 386
Oct	279 159	157 390	133 805	23 585	6 853	64 361	50 555	206 519	151 257	133 540	17 717	7 122	10 334	37 805
Nov	286 645	160 718	136 057	24 661	6 835	64 010	55 082	210 308	154 574	136 816	17 758	6 408	10 409	38 916
Dic	281 435	160 617	136 578	24 038	7 767	66 656	46 395	207 332	153 631	137 059	16 571	6 224	10 161	37 317
15 Ene	304 267	177 714	153 886	23 828	7 747	63 552	55 254	236 924	172 231	155 936	16 294	15 268	10 124	39 301
Feb	297 339	174 520	151 165	23 355	7 747	63 127	51 945	225 668	169 772	153 371	16 401	6 365	10 903	38 628
Mar	306 235	183 875	160 794	23 082	7 724	62 559	52 077	233 060	178 809	162 248	16 561	6 844	10 896	36 511
Abr	294 116	169 023	147 172	21 851	7 710	63 190	54 193	222 599	163 827	147 761	16 066	7 047	10 105	41 619
May	P 284 879	163 467	142 446	21 020	7 695	63 151	50 566	209 562	157 549	142 286	15 263	6 397	9 364	36 252

Veáanse notas al final del capítulo

4. ENTIDADES DE CRÉDITO Y EFC
A) Balance agregado según los estados de supervisión

4.10 Correcciones de valor por deterioro de activos del crédito a otros sectores residentes

Millones de euros

	Total (a)	Financiación a actividades productivas					Otras financiaciones a hogares e ISFLSH							
		Total	Agricultura, ganadería, caza, silvicultura y pesca	Industria (excepto construcción)	Construcción	Servicios	Total	Adquisición de viviendas	Del cual:		Rehabilitación de viviendas	Consumo duradero	ISFLSH	Resto
									Con garantía inmobiliaria (b)					
1	2	3	4	5	6	7	8	9	10	11	12	13		
09	35 188	25 646	314	2 611	5 122	17 599	9 542	2 760	2 588	210	2 231	28	4 313	
10	42 489	32 314	440	3 289	5 773	22 813	10 175	3 163	2 913	238	2 258	33	4 482	
11	51 903	42 691	577	3 546	6 701	31 867	9 212	3 383	3 057	209	1 793	75	3 751	
12	74 852	61 771	734	5 684	9 463	45 889	13 080	6 082	5 836	320	1 464	155	5 060	
13	92 433	77 334	1 226	8 165	10 825	57 118	15 099	8 096	7 719	386	1 258	175	5 184	
14	R 80 674	64 298	929	7 676	8 323	47 369	16 376	9 945	...	381	1 053	138	4 860	
11 IV	51 903	42 691	577	3 546	6 701	31 867	9 212	3 383	3 057	209	1 793	75	3 751	
12 I	53 645	44 247	619	3 730	7 306	32 592	9 398	3 327	2 998	210	1 648	70	4 143	
II	61 435	52 362	664	4 189	8 314	39 195	9 072	3 321	3 005	207	1 552	78	3 914	
III	70 071	60 664	706	4 760	9 313	45 884	9 407	3 575	3 255	226	1 370	93	4 143	
IV	74 852	61 771	734	5 684	9 463	45 889	13 080	6 082	5 836	320	1 464	155	5 060	
13 I	70 923	58 472	829	5 912	8 300	43 432	12 450	6 164	5 841	300	1 371	166	4 449	
II	76 608	63 925	949	6 608	9 223	47 144	12 683	6 131	5 823	343	1 306	169	4 734	
III	83 102	68 887	1 029	7 175	9 875	50 808	14 215	7 328	7 063	344	1 247	183	5 114	
IV	92 433	77 334	1 226	8 165	10 825	57 118	15 099	8 096	7 719	386	1 258	175	5 184	
14 I	R 88 859	71 915	1 072	7 934	9 445	53 464	16 923	9 852	...	398	1 092	183	5 398	
II	87 220	69 713	955	8 245	9 300	51 213	17 508	10 254	...	395	1 041	185	5 632	
III	84 441	67 654	929	7 733	8 733	50 258	16 787	9 988	...	381	943	204	5 271	
IV	80 674	64 298	929	7 676	8 323	47 369	16 376	9 945	...	381	1 053	138	4 860	
15 I	P 77 414	61 270	896	7 380	7 852	45 142	16 144	9 870	...	381	993	116	4 784	

Veáanse notas al final del capítulo

4. ENTIDADES DE CRÉDITO Y EFC
B) Detalles del crédito y los depósitos de las entidades de crédito y EFC

4.11 Crédito por grupos de entidades a las AAPP y a otros sectores residentes

Millones de euros

	Crédito a AAPP				Crédito a OSR			
	Total Entidades de crédito establecimientos financieros de crédito (a)	Entidades de depósito (b)	ICO	EFC	Total Entidades de crédito y establecimientos financieros de crédito (c)	Entidades de depósito (b)	ICO	EFC
09	64 662	61 228	1 674	1 760	1 837 037	1 776 533	16 083	44 422
10	78 971	74 492	2 300	2 180	1 843 950	1 782 291	19 533	42 125
11	89 687	82 989	4 780	1 919	1 782 554	1 715 037	24 453	43 064
12	114 275	96 890	16 072	1 312	1 604 934	1 537 748	28 190	38 996
13	87 140	76 627	9 128	1 385	1 448 244	1 392 384	19 071	36 789
14 Ene	R 97 071	86 858	9 017	1 197	1 457 700	1 402 255	19 511	35 934
Feb	95 297	85 941	8 366	990	1 453 313	1 397 241	20 700	35 371
Mar	96 158	86 646	8 488	1 023	1 440 190	1 387 856	16 987	35 347
Abr	95 622	87 357	7 376	889	1 426 706	1 372 723	18 517	35 466
May	94 275	87 084	6 267	924	1 415 092	1 361 533	18 399	35 161
Jun	97 054	90 119	5 996	939	1 423 065	1 369 019	18 632	35 414
Jul	96 912	89 977	5 969	966	1 403 388	1 352 018	15 998	35 372
Ago	96 333	89 525	5 968	841	1 391 263	1 340 649	15 818	34 797
Sep	96 632	89 851	5 956	825	1 386 742	1 335 827	15 935	34 981
Oct	97 942	91 088	6 058	795	1 380 906	1 330 201	15 582	35 123
Nov	98 251	91 500	5 934	817	1 386 464	1 336 384	15 120	34 961
Dic	101 313	94 697	5 687	929	1 380 101	1 328 189	15 301	36 611
15 Ene	103 372	96 906	5 606	860	1 368 649	1 318 207	14 761	35 681
Feb	100 228	93 825	5 612	790	1 363 604	1 314 032	14 727	34 845
Mar	100 797	94 630	5 451	716	1 375 084	1 324 910	14 901	35 272
Abr	98 649	93 702	4 377	569	1 352 135	1 302 656	14 380	35 098
May	P 96 966	92 417	3 966	583	1 349 903	1 299 802	14 769	35 332

Veáanse notas al final del capítulo

4. ENTIDADES DE CRÉDITO Y ESTABLECIMIENTOS FINANCIEROS DE CRÉDITO

4.99 Detalle de los activos dudosos

B) Detalles del crédito y los depósitos de las entidades de crédito y EFC

Millones de euros

	Total (a)	Por instrumentos (negocios en España)										Por naturaleza (negocios totales)				
		Total	Créditos								Valores representa- tivos de deuda	EFC (c)	Total	Riesgo cliente		Riesgo país (f)
			A residentes				A no residentes							Morosos (d)	Otros (e)	
			Total	Sist. cre- diti- cio	AAPP	OSR	Total	Sist. cre- diti- cio	AAPP (b)	OSR						
12	1=2+11+	2=3+7	3=4a6	4	5	6	7=8a10	8	9	10	11	12	13	14	15	16
09	96 846	95 637	93 495	1	167	93 327	2 142	348	13	1 782	1 209	...	97 339	79 463	17 800	76
10	111 014	110 022	107 777	0	578	107 199	2 244	282	11	1 952	993	...	111 822	87 079	24 682	61
11	143 470	142 416	140 232	3	469	139 760	2 184	167	23	1 994	1 054	...	144 069	110 074	33 941	54
12	172 225	171 612	168 073	21	584	167 468	3 539	160	4	3 374	614	...	173 516	135 917	37 557	41
13	202 734	202 413	198 102	57	810	197 235	4 311	42	4	4 265	321	...	203 713	150 045	53 624	44
14 Ene	R 202 609	202 300	198 065	3	786	197 276	4 235	41	4	4 190	309
Feb	200 474	200 212	196 007	3	765	195 239	4 205	41	4	4 160	262
Mar	198 237	197 977	193 529	3	753	192 773	4 448	42	5	4 402	260	...	199 188	149 930	49 213	45
Abr	197 438	197 160	192 750	3	850	191 897	4 410	40	5	4 366	278
May	195 296	195 021	190 561	2	809	189 749	4 460	41	4	4 415	275
Jun	191 815	191 541	187 058	3	813	186 242	4 483	61	4	4 417	274	...	192 854	147 996	44 815	44
Jul	189 444	189 164	185 269	8	808	184 453	3 895	70	4	3 820	280
Ago	189 491	189 210	185 061	4	854	184 203	4 149	52	4	4 093	281
Sep	185 807	185 525	181 344	2	824	180 517	4 182	40	5	4 137	282	...	186 732	143 878	42 808	46
Oct	183 513	183 234	179 088	2	815	178 271	4 146	43	10	4 092	279
Nov	181 807	181 497	177 327	2	818	176 506	4 170	42	10	4 118	311
Dic	177 991	177 662	173 441	2	836	172 603	4 220	26	6	4 188	329	...	179 066	134 367	44 654	45
15 Ene	177 220	176 890	172 568	16	828	171 724	4 322	27	8	4 287	330
Feb	175 724	175 405	171 344	3	834	170 508	4 061	26	8	4 028	319
Mar	171 900	171 201	167 078	7	852	166 219	4 123	23	7	4 093	698	...	173 061	130 276	42 743	43
Abr	167 120	166 429	162 470	5	850	161 615	3 959	24	10	3 924	691
May	P 159 717	159 017	155 103	5	891	154 207	3 913	25	6	3 883	700

Veáanse notas al final del capítulo

4. ENTIDADES DE CRÉDITO Y EFC
B) Detalle del crédito y los depósitos de las entidades de crédito y EFC

4.13 (1ª parte) Total crédito y total créditos dudosos a otros sectores residentes por finalidades. Total para financiar actividades productivas (a) y detalle por funciones de gasto (b)

Millones de euros

	Total 11+12 1=2+3+	Financiación de actividades productivas (c) 2	Otras financiaciones a hogares por funciones de gasto								ISFLSH 11	Sin clasificar (f) 12	Promemoria Con garan. hipotec. no adquis. vivienda (g) 13
			Total 3=4+9+10	Adquisición y rehabilitación de viviendas					Bienes de consumo duradero 9	Resto (e) 10			
				Total 4=5+8	Adquisición de vivienda			Rehabilitación 8					
					Total 5=6+7	Con gar. inmobiliaria (d) 6	Resto 7						
09	1 837 038	999 570	813 939	654 566	624 755	611 813	12 942	29 811	49 273	110 101	5 523	18 006	48 566
10	1 843 952	1 012 916	812 781	662 798	632 449	620 433	12 016	30 348	42 068	107 916	6 096	12 159	51 493
11	1 782 555	970 773	793 430	656 452	626 550	612 657	13 893	29 902	37 686	99 292	7 000	11 352	48 364
12	1 604 961	829 788	755 689	633 138	605 057	594 405	10 652	28 081	32 904	89 647	6 976	12 507	49 175
13	1 448 244	719 180	714 984	604 395	580 784	569 692	11 092	23 611	25 910	84 679	6 299	7 781	46 730
14	R 1 380 218	674 082	689 962	579 793	557 973	552 613	5 360	21 819	29 022	81 148	5 962	10 211	58 196
11 IV	1 782 555	970 773	793 430	656 452	626 550	612 657	13 893	29 902	37 686	99 292	7 000	11 352	48 364
12 I	1 768 488	968 348	782 441	649 716	620 182	608 763	11 419	29 534	35 835	96 890	6 643	11 055	52 202
II	1 744 215	944 709	779 915	644 201	614 707	603 717	10 991	29 493	34 726	100 988	7 013	12 578	51 389
III	1 701 789	916 389	767 855	639 522	610 943	597 181	13 762	28 579	31 953	96 381	6 910	10 635	51 460
IV	1 604 961	829 788	755 689	633 138	605 057	594 405	10 652	28 081	32 904	89 647	6 976	12 507	49 175
13 I	1 558 660	798 151	743 849	625 439	599 955	589 475	10 480	25 484	29 212	89 199	6 759	9 901	47 220
II	1 519 123	763 059	738 107	618 663	593 929	583 263	10 666	24 734	26 762	92 683	6 754	11 203	48 831
III	1 481 543	742 033	724 319	610 497	586 299	574 922	11 376	24 198	27 239	86 583	6 882	8 309	46 724
IV	1 448 244	719 180	714 984	604 395	580 784	569 692	11 092	23 611	25 910	84 679	6 299	7 781	46 730
14 I	R 1 440 349	712 509	713 733	599 144	576 464	570 209	6 255	22 680	22 671	91 918	6 221	7 887	60 229
II	1 423 178	693 553	713 717	595 437	573 393	568 090	5 303	22 044	25 321	92 959	6 376	9 532	56 538
III	1 386 860	671 336	697 741	586 086	564 252	558 684	5 569	21 833	24 459	87 196	6 972	10 811	59 991
IV	1 380 218	674 082	689 962	579 793	557 973	552 613	5 360	21 819	29 022	81 148	5 962	10 211	58 196
15 I	P 1 375 083	675 779	681 978	573 966	552 110	546 646	5 465	21 856	28 225	79 786	6 199	11 127	57 529

(c) y (f). A partir de la edición de junio de 2014, se ha producido una reclasificación de las entidades de contrapartida central cuyos importes se han incorporado para toda la serie histórica a la columna 2 y se han excluido de la columna 12.

Véanse resto notas al final del capítulo.

4. ENTIDADES DE CRÉDITO Y EFC
B) Detalle del crédito y los depósitos de las entidades de crédito y EFC

4.13 (Cont.) Total crédito y total créditos dudosos a otros sectores residentes por finalidades. Total para financiar actividades productivas (a) y detalle por funciones de gasto (b)

Millones de euros

	Total dudosos 24+25 14=15+16+	Financiación de actividades productivas (h) 15	Otras financiaciones a hogares por funciones de gasto								ISFLSH 24	Sin clasificar (f) 25	Promemoria Con garan. hipotec. no adquis. vivienda (k) 26
			Total 23 16=17+22+	Adquisición y rehabilitación de viviendas					Bienes de consumo duradero 22	Resto (j) 23			
				Total 17=18+21	Adquisición de vivienda			Rehabilitación 21					
					Total 18=19+20	Con gar. Inmobiliaria (i) 19	Resto (i) 20						
09	93 329	61 913	29 931	18 879	17 929	17 360	569	950	3 755	7 297	54	1 431	1 766
10	107 199	79 719	25 982	16 038	15 217	14 790	428	821	2 844	7 100	109	1 389	2 467
11	139 760	109 899	28 650	19 101	18 177	17 564	614	923	2 183	7 366	191	1 021	2 935
12	167 468	128 415	37 028	25 321	24 024	22 825	1 198	1 297	2 019	9 689	393	1 633	5 070
13	197 198	146 051	49 424	36 182	34 590	32 288	2 302	1 592	1 771	11 471	377	1 346	6 990
14	R 172 602	124 607	46 784	34 236	32 648	1 589	1 645	10 903	284	928	5 708
11 IV	139 760	109 899	28 650	19 101	18 177	17 564	614	923	2 183	7 366	191	1 021	2 935
12 I	147 970	116 963	29 804	19 938	18 971	18 326	645	967	2 105	7 761	166	1 037	3 542
II	168 370	136 067	31 206	20 846	19 795	19 094	700	1 051	2 014	8 346	187	909	4 765
III	182 226	146 866	34 155	23 226	22 039	20 817	1 222	1 187	1 847	9 081	213	993	5 225
IV	167 468	128 415	37 028	25 321	24 024	22 825	1 198	1 297	2 019	9 689	393	1 633	5 070
13 I	163 262	123 703	38 264	26 435	25 158	23 940	1 218	1 277	1 904	9 925	495	800	5 903
II	176 643	131 768	43 797	31 912	29 930	28 596	1 334	1 983	1 738	10 147	345	733	6 202
III	187 830	139 621	46 846	34 704	32 735	31 180	1 556	1 969	1 769	10 373	367	997	6 224
IV	197 198	146 051	49 424	36 182	34 590	32 288	2 302	1 592	1 771	11 471	377	1 346	6 990
14 I	R 192 774	140 491	50 874	37 858	36 209	1 649	1 646	11 371	388	1 020	6 652
II	186 242	134 906	49 753	36 390	34 780	1 610	1 655	11 709	395	1 188	5 897
III	180 488	131 102	47 973	35 206	33 648	1 558	1 583	11 184	436	978	5 630
IV	172 602	124 607	46 784	34 236	32 648	1 589	1 645	10 903	284	928	5 708
15 I	P 166 218	119 065	45 571	33 721	32 141	1 580	1 573	10 277	456	1 127	5 629

(h) y (f). A partir de la edición de junio de 2014, se ha producido una reclasificación de las entidades de contrapartida central cuyos importes se han incorporado para toda la serie histórica a la columna 15 y se han excluido de la columna 25.

Véanse resto notas al final del capítulo.

4. ENTIDADES DE CRÉDITO Y EFC
B) Detalle del crédito y los depósitos de las entidades de crédito y EFC

4.14 (1ª parte) Total crédito y total créditos dudosos a otros sectores residentes por finalidades. Total para financiar actividades productivas (a) y detalle por funciones de gasto. Entidades de depósito

Millones de euros

	Total 11+12 1=2+3+	Financiación de actividades productivas (b)	Otras financiaciones a hogares por funciones de gasto								ISFLSH	Sin clasificar (e)	Promemoria Con garan. hipotec. no adquis. vivienda (f)
			Total	Adquisición y rehabilitación de viviendas			Bienes de consumo duradero	Resto (d)					
				Total	Adquisición de vivienda				Rehabilitación				
					Total	Cob gar Inmobiliaria (c)				Resto			
			3=4+9+10	4=5+8	5=6+7	6	7	8	9	10	11	12	13
09	1 776 533	964 440	788 639	646 142	616 486	603 944	12 542	29 656	40 730	101 767	5 521	17 932	47 967
10	1 782 291	975 510	788 908	654 253	624 057	612 181	11 876	30 197	33 796	100 859	6 094	11 780	50 921
11	1 715 037	929 832	766 970	643 556	613 761	602 037	11 725	29 794	29 798	93 616	6 998	11 237	47 880
12	1 537 748	788 412	729 930	620 580	592 570	583 208	9 362	28 010	26 038	83 313	6 972	12 452	48 874
13	1 392 384	687 736	690 631	592 278	568 699	559 828	8 870	23 579	19 869	78 484	6 295	7 722	46 487
14	R 1 328 189	647 426	665 101	568 212	546 421	541 099	5 322	21 791	21 615	75 275	5 958	9 704	58 119
11 IV	1 715 037	929 832	766 970	643 556	613 761	602 037	11 725	29 794	29 798	93 616	6 998	11 237	47 880
12 I	1 695 521	921 314	756 694	636 897	607 464	596 233	11 231	29 433	28 219	91 579	6 640	10 932	51 677
II	1 674 905	900 948	754 561	631 447	602 090	591 227	10 863	29 357	27 477	95 637	7 010	12 411	50 875
III	1 633 489	873 270	742 832	626 835	598 388	587 585	10 803	28 447	24 819	91 178	6 807	10 480	50 954
IV	1 537 748	788 412	729 930	620 580	592 570	583 208	9 362	28 010	26 038	83 313	6 972	12 452	48 874
13 I	1 493 865	758 463	718 921	612 989	587 572	578 360	9 212	25 416	22 574	83 358	6 756	9 726	46 924
II	1 460 444	729 150	713 534	606 336	581 634	572 234	9 399	24 702	20 477	86 722	6 750	11 010	48 542
III	1 426 892	711 574	700 382	598 259	574 091	564 909	9 181	24 168	21 267	80 856	6 878	8 258	46 478
IV	1 392 384	687 736	690 631	592 278	568 699	559 828	8 870	23 579	19 869	78 484	6 295	7 722	46 487
14 I	R 1 387 847	684 490	689 794	587 146	564 496	558 274	6 222	22 649	19 240	83 409	6 214	7 349	60 153
II	1 369 019	664 041	689 678	583 549	561 537	556 266	5 271	22 012	21 833	84 295	6 370	8 930	56 461
III	1 335 788	644 846	673 751	574 404	552 601	547 063	5 537	21 803	20 930	78 417	6 967	10 224	59 913
IV	1 328 189	647 426	665 101	568 212	546 421	541 099	5 322	21 791	21 615	75 275	5 958	9 704	58 119
15 I	P 1 324 910	650 339	658 016	562 777	540 948	535 514	5 435	21 829	20 927	74 312	6 195	10 361	57 454

(c) y (f). A partir de la edición de junio de 2014, se ha producido una reclasificación de las entidades de contrapartida central cuyos importes se han incorporado para toda la serie histórica a la columna 2 y se han excluido de la columna 12.

Véanse resto notas al final del capítulo.

4. ENTIDADES DE CRÉDITO Y EFC
B) Detalle del crédito y los depósitos de las entidades de crédito y EFC

4.14 (Cont.) Total crédito y total créditos dudosos a otros sectores residentes por finalidades. Total para financiar actividades productivas (a) y detalle por funciones de gasto. Entidades de depósito

Millones de euros

	Total dudosos 24+25 14=15+16+	Financiación de actividades productivas (g)	Otras financiaciones a hogares por funciones de gasto								ISFLSH	Sin clasificar (e)	Promemoria Con garan. hipotec. no adquis. vivienda (j)
			Total	Adquisición y rehabilitación de viviendas			Bienes de consumo duradero	Resto (i)					
				Total	Adquisición de vivienda				Rehabilitación				
					Total	Con gar. inmobiliaria (h)				Resto (h)			
			23 16=17+22+	17=18+21	18=19+20	19	20	21	22	23	24	25	26
09	88 242	60 202	26 562	17 939	16 994	16 483	511	945	2 814	5 808	54	1 425	1 669
10	102 520	77 831	23 232	15 255	14 438	14 019	419	816	2 147	5 831	109	1 348	2 297
11	135 505	108 096	26 200	17 799	16 883	16 307	577	916	1 736	6 665	191	1 018	2 857
12	162 601	126 032	34 544	23 807	22 514	22 096	417	1 293	1 672	9 066	393	1 632	4 990
13	191 748	143 511	46 530	34 080	32 491	31 326	1 165	1 589	1 502	10 948	377	1 329	6 942
14	R 167 473	122 312	44 171	32 308	30 721	1 587	1 364	10 498	284	707	5 702
11 IV	135 505	108 096	26 200	17 799	16 883	16 307	577	916	1 736	6 665	191	1 018	2 857
12 I	143 614	115 054	27 360	18 611	17 653	17 044	609	958	1 680	7 069	166	1 034	3 464
II	163 836	133 983	28 759	19 479	18 433	17 747	686	1 046	1 616	7 664	187	907	4 684
III	177 427	144 607	31 618	21 747	20 566	19 941	625	1 181	1 461	8 410	213	990	5 139
IV	162 601	126 032	34 544	23 807	22 514	22 096	417	1 293	1 672	9 066	393	1 632	4 990
13 I	158 342	121 328	35 723	24 840	23 567	23 110	457	1 273	1 560	9 323	495	796	5 826
II	171 076	128 735	41 267	30 300	28 325	27 752	572	1 976	1 408	9 558	345	728	6 126
III	182 206	136 895	43 949	32 617	30 651	30 160	491	1 966	1 491	9 842	367	996	6 179
IV	191 748	143 511	46 530	34 080	32 491	31 326	1 165	1 589	1 502	10 948	377	1 329	6 942
14 I	R 187 380	138 174	48 008	35 777	34 131	1 646	1 449	10 782	388	809	6 646
II	180 511	132 581	46 585	33 992	32 385	1 607	1 464	11 129	395	950	5 891
III	175 051	128 734	45 137	33 097	31 541	1 556	1 401	10 639	436	744	5 624
IV	167 473	122 312	44 171	32 308	30 721	1 587	1 364	10 498	284	707	5 702
15 I	P 161 253	116 826	43 083	31 897	30 319	1 578	1 312	9 874	456	889	5 624

(h) y (j). A partir de la edición de junio de 2014, se ha producido una reclasificación de las entidades de contrapartida central cuyos importes se han incorporado para toda la serie histórica a la columna 15 y se han excluido de la columna 25.

Véanse resto notas al final del capítulo.

4. ENTIDADES DE CRÉDITO Y EFC
B) Detalle del crédito y los depósitos de las entidades de crédito y EFC

4.17 (1ª parte) Total crédito y total créditos dudosos a otros sectores residentes por finalidades. Total para financiar actividades productivas (a) y detalle por funciones de gasto. EFC

Millones de euros

	Total 11+12 1=2+3+	Financiación de actividades productivas (b)	Otras financiaciones a hogares por funciones de gasto								ISFLSH	Sin clasificar (e)	Promemoria Con garan. hipotec. no adquis. vivienda (f)
			Total	Adquisición y rehabilitación de viviendas			Bienes de consumo duradero	Resto (d)					
				Total	Adquisición de vivienda				Rehabilitación				
					Total	Con gar. inmobiliaria. (c)				Resto			
	3=4+9+10	4=5+8	5=6+7	6	7	8	9	10	11	12	13		
09	44 422	19 070	25 277	8 402	8 248	7 866	381	155	8 541	8 334	1	74	599
10	42 125	17 901	23 850	8 522	8 370	8 250	121	152	8 271	7 056	2	376	571
11	43 064	16 515	26 437	12 875	12 767	10 618	2 149	108	7 887	5 676	2	111	484
12	38 996	13 211	25 737	12 538	12 467	11 195	1 272	71	6 865	6 335	3	53	301
13	36 789	12 397	24 332	12 097	12 066	9 862	2 203	31	6 040	6 195	4	56	243
14	R 36 728	11 674	24 840	11 561	11 533	11 513	20	29	7 408	5 872	4	209	77
11 IV	43 064	16 515	26 437	12 875	12 767	10 618	2 149	108	7 887	5 676	2	111	484
12 I	41 416	15 571	25 724	12 797	12 696	12 528	168	101	7 615	5 311	2	119	526
II	40 377	14 880	25 331	12 733	12 597	12 487	109	137	7 247	5 351	2	163	514
III	39 050	13 896	25 001	12 666	12 534	9 593	2 941	132	7 133	5 203	2	151	506
IV	38 996	13 211	25 737	12 538	12 467	11 195	1 272	71	6 865	6 335	3	53	301
13 I	37 454	12 373	24 906	12 429	12 362	11 113	1 249	67	6 636	5 841	3	172	296
II	36 750	12 007	24 552	12 306	12 275	11 026	1 249	32	6 284	5 961	3	189	289
III	35 355	11 387	23 916	12 218	12 188	10 011	2 177	30	5 971	5 727	4	49	245
IV	36 789	12 397	24 332	12 097	12 066	9 862	2 203	31	6 040	6 195	4	56	243
14 I	R 35 515	11 382	23 918	11 978	11 948	11 933	15	31	3 432	8 508	6	210	76
II	35 527	11 224	24 018	11 868	11 836	11 822	14	32	3 488	8 662	5	280	77
III	35 138	10 884	23 969	11 663	11 632	11 618	14	30	3 529	8 777	5	280	78
IV	36 728	11 674	24 840	11 561	11 533	11 513	20	29	7 408	5 872	4	209	77
15 I	P 35 272	10 847	23 942	11 169	11 143	11 130	13	27	7 298	5 474	4	480	75

(c) y (f). A partir de la edición de junio de 2014, se ha producido una reclasificación de las entidades de contrapartida central cuyos importes se han incorporado para toda la serie histórica a la columna 2 y se han excluido de la columna 12.

Véanse resto notas al final del capítulo.

4. ENTIDADES DE CRÉDITO Y EFC
B) Detalle del crédito y los depósitos de las entidades de crédito y EFC

4.17 (Cont.) Total crédito y total créditos dudosos a otros sectores residentes por finalidades. Total para financiar actividades productivas (a) y detalle por funciones de gasto. EFC

Millones de euros

	Total dudosos 24+25 14=15+16+	Financiación de actividades productivas (g)	Otras financiaciones a hogares por funciones de gasto								ISFLSH	Sin clasificar (e)	Promemoria Con garan. hipotec. no adquis. vivienda (j)
			Total	Adquisición y rehabilitación de viviendas			Bienes de consumo duradero	Resto (i)					
				Total	Adquisición de vivienda				Rehabilitación				
					Total	Con gar. inmobiliaria (h)				Resto (h)			
	23 16=17+22+	17=18+21	18=19+20	19	20	21	22	23	24	25	26		
09	4 537	1 161	3 370	940	935	877	58	5	941	1 489	0	6	97
10	4 060	1 268	2 750	784	779	770	8	5	697	1 269	-	42	169
11	3 614	1 162	2 450	1 301	1 294	1 257	37	7	448	701	-	2	79
12	3 621	1 137	2 484	1 514	1 510	729	781	4	347	623	-	1	80
13	3 830	920	2 894	2 102	2 099	962	1 137	3	269	523	0	17	47
14	R 3 527	900	2 614	1 928	1 926	2	281	404	0	14	5
11 IV	3 614	1 162	2 450	1 301	1 294	1 257	37	7	448	701	-	2	79
12 I	3 574	1 127	2 444	1 327	1 318	1 282	36	9	425	692	0	3	78
II	3 624	1 174	2 448	1 367	1 361	1 347	14	6	398	683	0	2	80
III	3 793	1 253	2 537	1 479	1 473	876	597	6	387	671	0	3	86
IV	3 621	1 137	2 484	1 514	1 510	729	781	4	347	623	-	1	80
13 I	3 674	1 129	2 541	1 595	1 591	829	761	4	344	602	-	4	77
II	3 823	1 289	2 530	1 612	1 605	844	761	7	330	588	0	4	76
III	4 116	1 219	2 897	2 087	2 084	1 019	1 065	3	279	531	0	1	45
IV	3 830	920	2 894	2 102	2 099	962	1 137	3	269	523	0	17	47
14 I	R 3 815	925	2 866	2 080	2 078	3	196	589	0	24	6
II	4 189	986	3 168	2 398	2 396	2	191	579	0	34	6
III	3 882	1 019	2 836	2 109	2 107	2	182	545	0	26	6
IV	3 527	900	2 614	1 928	1 926	2	281	404	0	14	5
15 I	P 3 385	865	2 488	1 824	1 822	2	261	403	0	31	5

(h) y (j). A partir de la edición de junio de 2014, se ha producido una reclasificación de las entidades de contrapartida central cuyos importes se han incorporado para toda la serie histórica a la columna 15 y se han excluido de la columna 25.

Véanse resto notas al final del capítulo.

4. ENTIDADES DE CRÉDITO Y EFC
B) Detalle del crédito y los depósitos
de las entidades de crédito y EFC

4.18 (1ª parte) Total crédito y total créditos dudosos a otros
sectores residentes para financiar actividades productivas (a).
Detalle por la actividad principal

Millones de euros

	Total	Agricultura, ganadería, caza, silvicultura y pesca	Industria (excepto construcción) (b)	Construcción (b)	Servicios						
					Total	Comercio y reparaciones	Hostelería	Transporte y almacenamiento (c)	Intermediación financiera (excepto entidades de crédito) (d)	Actividades inmobiliarias	Otros servicios (c)
1=2+3+4+5	2	3	4	5=6 a 11	6	7	8	9	10	11	
09	999 570	23 123	152 199	130 438	693 809	81 105	33 728	43 306	82 515	322 984	130 172
10	1 012 916	23 128	152 376	114 519	722 893	80 203	35 992	47 865	114 302	315 782	128 749
11	970 773	21 782	143 246	98 546	707 198	79 576	35 087	47 732	122 989	298 323	123 492
12	829 788	20 217	131 109	76 217	602 246	76 456	33 644	46 402	105 437	224 015	116 292
13	719 180	18 448	115 465	60 154	525 113	71 928	30 704	41 090	91 052	176 822	113 516
14	R 674 082	17 693	112 268	49 770	494 351	70 416	28 079	34 543	101 374	150 317	109 621
11 IV	970 773	21 782	143 246	98 546	707 198	79 576	35 087	47 732	122 989	298 323	123 492
12 I	968 348	21 416	139 850	96 193	710 889	78 145	34 820	47 082	132 076	295 696	123 069
II	944 709	21 085	138 007	91 869	693 749	78 334	34 114	47 566	125 414	286 942	121 378
III	916 389	20 852	135 138	87 794	672 604	75 976	33 530	47 183	117 049	280 245	118 622
IV	829 788	20 217	131 109	76 217	602 246	76 456	33 644	46 402	105 437	224 015	116 292
13 I	798 151	19 138	127 110	69 013	582 891	74 082	32 729	43 283	113 842	204 281	114 673
II	763 059	18 974	122 351	64 195	557 539	73 569	31 683	42 331	97 547	198 432	113 976
III	742 033	18 731	118 251	62 934	542 117	71 530	30 928	41 992	91 478	195 083	111 106
IV	719 180	18 448	115 465	60 154	525 113	71 928	30 704	41 090	91 052	176 822	113 516
14 I	R 712 509	17 756	113 148	58 386	523 218	69 096	29 912	34 862	105 068	170 839	113 440
II	693 553	17 571	110 307	55 436	510 239	69 415	29 696	34 428	100 535	161 218	114 947
III	671 336	17 793	108 673	53 403	491 467	69 049	28 743	34 559	92 073	156 197	110 847
IV	674 082	17 693	112 268	49 770	494 351	70 416	28 079	34 543	101 374	150 317	109 621
15 I	P 675 779	17 611	109 418	48 063	500 688	70 161	27 708	34 131	110 107	146 613	111 968

(d) A partir de la edición de junio de 2014, se ha producido una reclasificación de las entidades de contrapartida central, cuyos importes se han incorporado para toda la serie histórica.

Véanse resto notas al final del capítulo.

4. ENTIDADES DE CRÉDITO Y EFC
B) Detalle del crédito y los depósitos
de las entidades de crédito y EFC

4.18 (Cont.) Total crédito y total créditos dudosos a otros
sectores residentes para financiar actividades productivas (a).
Detalle por la actividad principal

Millones de euros

	Total dudosos	Agricultura, ganadería, caza, silvicultura y pesca	Industria (excepto construcción) (b)	Construcción (b)	Servicios						
					Total	Comercio y reparaciones	Hostelería	Transporte y almacenamiento (c)	Intermediación financiera (excepto entidades de crédito) (d)	Actividades inmobiliarias	Otros servicios (c)
+15+16 12=13+14+	13	14	15	16=17 a 22	17	18	19	20	21	22	
09	61 913	785	6 222	11 069	43 837	4 178	1 271	1 262	500	32 544	4 083
10	79 719	1 000	6 697	13 888	58 133	4 624	1 911	1 579	855	44 138	5 026
11	109 899	1 420	7 930	17 981	82 568	5 765	2 880	1 975	1 581	63 895	6 473
12	128 415	1 853	11 944	19 693	94 924	8 275	5 645	3 820	2 014	65 082	10 088
13	146 051	2 511	15 151	20 617	107 773	10 869	7 130	5 037	2 920	67 190	14 626
14	R 124 607	2 171	14 354	16 235	91 847	10 795	5 705	5 274	2 448	54 430	13 194
11 IV	109 899	1 420	7 930	17 981	82 568	5 765	2 880	1 975	1 581	63 895	6 473
12 I	116 963	1 502	8 531	19 327	87 603	6 057	3 181	2 162	1 681	67 421	7 101
II	136 067	1 633	9 616	21 957	102 861	6 792	4 037	2 888	1 827	78 591	8 726
III	146 866	1 783	10 620	23 143	111 320	7 350	4 561	3 028	2 027	84 989	9 364
IV	128 415	1 853	11 944	19 693	94 924	8 275	5 645	3 820	2 014	65 082	10 088
13 I	123 703	2 144	12 598	17 452	91 509	8 530	6 028	3 917	2 142	60 392	10 500
II	131 768	2 231	14 081	18 710	96 746	9 690	6 318	4 753	2 536	61 379	12 071
III	139 621	2 401	14 882	19 573	102 765	10 173	6 709	4 314	2 814	65 670	13 086
IV	146 051	2 511	15 151	20 617	107 773	10 869	7 130	5 037	2 920	67 190	14 626
14 I	R 140 491	2 324	15 199	19 274	103 693	10 510	6 356	5 266	2 680	64 809	14 073
II	134 906	2 176	15 106	18 046	99 577	10 309	6 290	5 383	2 634	61 331	13 631
III	131 102	2 158	14 641	17 575	96 728	10 949	6 231	5 341	2 322	58 495	13 389
IV	124 607	2 171	14 354	16 235	91 847	10 795	5 705	5 274	2 448	54 430	13 194
15 I	P 119 065	2 083	13 777	15 450	87 756	10 927	5 398	5 226	2 511	50 948	12 746

(d) A partir de la edición de junio de 2014, se ha producido una reclasificación de las entidades de contrapartida central, cuyos importes se han incorporado para toda la serie histórica.

Véanse resto notas al final del capítulo.

4. ENTIDADES DE CRÉDITO Y EFC
B) Detalle del crédito y los depósitos
de las entidades de crédito y EFC

4.19 (1ª parte) Total crédito y total créditos dudosos a otros
sectores residentes para financiar actividades productivas (a).
Detalle por la actividad principal. Entidades de depósito

Millones de euros

	Total	Agricultura, ganadería, caza, silvicultura y pesca	Industria (excepto construcción)	Construcción	Servicios						
					Total	Comercio y reparaciones	Hostelería	Transporte y almacenamiento (c)	Intermediación financiera (excepto entidades de crédito) (d)	Actividades inmobiliarias	Otros servicios
1=2+3+4+5	2	3	4	5=6 a 11	6	7	8	9	10	11	
09	964 440	22 879	142 480	126 758	672 322	77 823	33 430	36 154	81 311	317 983	125 622
10	975 510	22 959	143 356	110 834	698 361	76 924	35 733	40 291	111 140	310 942	123 332
11	929 832	21 605	134 776	95 224	678 227	75 737	34 800	40 481	115 236	293 797	118 176
12	788 412	20 047	123 335	73 257	571 773	73 097	33 406	39 676	93 139	220 442	112 013
13	687 736	18 280	107 946	57 570	503 940	68 531	30 537	34 764	86 623	174 407	109 078
14	R 647 426	17 512	106 288	47 368	476 258	67 263	27 924	28 709	98 280	148 425	105 656
11 IV	929 832	21 605	134 776	95 224	678 227	75 737	34 800	40 481	115 236	293 797	118 176
12 I	921 314	21 242	131 530	92 916	675 626	74 527	34 548	40 118	117 065	291 141	118 226
II	900 948	20 897	129 598	88 481	661 973	74 705	33 843	40 823	112 759	282 836	117 009
III	873 270	20 670	127 183	84 668	640 748	72 474	33 272	40 458	104 032	276 171	114 341
IV	788 412	20 047	123 335	73 257	571 773	73 097	33 406	39 676	93 139	220 442	112 013
13 I	758 463	18 969	119 402	66 140	553 952	71 173	32 497	37 047	101 625	200 712	110 898
II	729 150	18 827	114 977	61 432	533 914	70 346	31 466	35 853	90 893	195 497	109 859
III	711 574	18 581	111 155	60 261	521 577	68 492	30 729	35 591	87 396	192 289	107 079
IV	687 736	18 280	107 946	57 570	503 940	68 531	30 537	34 764	86 623	174 407	109 078
14 I	R 684 490	17 573	106 809	55 713	504 394	66 468	29 761	28 620	101 870	168 355	109 320
II	664 041	17 404	104 556	52 926	489 156	66 680	29 546	28 425	94 939	159 032	110 532
III	644 846	17 630	102 949	50 942	473 325	66 347	28 590	28 747	88 824	154 254	106 563
IV	647 426	17 512	106 288	47 368	476 258	67 263	27 924	28 709	98 280	148 425	105 656
15 I	P 650 339	17 436	103 933	45 615	483 355	67 325	27 553	28 340	107 459	144 795	107 884

(d) A partir de la edición de junio de 2014, se ha producido una reclasificación de las entidades de contrapartida central, cuyos importes se han incorporado para toda la serie histórica.

Véanse resto notas al final del capítulo

4. ENTIDADES DE CRÉDITO Y EFC
B) Detalle del crédito y los depósitos
de las entidades de crédito y EFC

4.19 (Cont.) Total crédito y total créditos dudosos a otros
sectores residentes para financiar actividades productivas (a).
Detalle por la actividad principal. Entidades de depósito

Millones de euros

	Total dudosos	Agricultura, ganadería, caza, silvicultura y pesca	Industria (excepto construcción)	Construcción	Servicios						
					Total	Comercio y reparaciones	Hostelería	Transporte y almacenamiento (c)	Intermediación financiera (excepto entidades de crédito) (d)	Actividades inmobiliarias	Otros servicios
+15+16 12=13+14+	13	14	15	16=17 a22	17	18	19	20	21	22	
09	60 202	740	6 010	10 869	42 583	3 898	1 240	1 063	482	31 876	4 023
10	77 831	980	6 364	13 683	56 803	4 329	1 875	1 349	850	43 450	4 950
11	108 096	1 395	7 659	17 814	81 228	5 461	2 843	1 730	1 576	63 223	6 394
12	126 032	1 830	11 628	19 521	93 055	7 840	5 608	3 431	2 005	64 202	9 969
13	143 511	2 477	14 846	20 315	105 874	10 438	7 094	4 671	2 871	66 265	14 534
14	R 122 312	2 145	14 085	15 961	90 120	10 467	5 686	4 968	2 385	53 732	12 883
11 IV	108 096	1 395	7 659	17 814	81 228	5 461	2 843	1 730	1 576	63 223	6 394
12 I	115 054	1 482	8 261	19 183	86 128	5 759	3 139	1 820	1 673	66 714	7 022
II	133 983	1 612	9 341	21 783	101 247	6 501	3 994	2 495	1 823	77 791	8 643
III	144 607	1 761	10 330	22 965	109 551	7 004	4 517	2 627	2 025	84 097	9 283
IV	126 032	1 830	11 628	19 521	93 055	7 840	5 608	3 431	2 005	64 202	9 969
13 I	121 328	2 113	12 267	17 246	89 702	8 099	5 987	3 530	2 132	59 562	10 393
II	128 735	2 197	13 723	18 463	94 351	9 132	6 275	4 015	2 524	60 449	11 957
III	136 895	2 364	14 521	19 365	100 645	9 641	6 675	3 905	2 789	64 672	12 964
IV	143 511	2 477	14 846	20 315	105 874	10 438	7 094	4 671	2 871	66 265	14 534
14 I	R 138 174	2 298	14 969	19 064	101 843	10 123	6 330	4 922	2 645	64 122	13 702
II	132 581	2 148	14 855	17 811	97 767	9 963	6 266	5 058	2 599	60 642	13 239
III	128 734	2 132	14 344	17 356	94 902	10 608	6 209	5 025	2 286	57 783	12 991
IV	122 312	2 145	14 085	15 961	90 120	10 467	5 686	4 968	2 385	53 732	12 883
15 I	P 116 826	2 058	13 509	15 206	86 054	10 606	5 379	4 925	2 449	50 245	12 449

(d) A partir de la edición de junio de 2014, se ha producido una reclasificación de las entidades de contrapartida central, cuyos importes se han incorporado para toda la serie histórica.

Véanse resto notas al final del capítulo.

4. ENTIDADES DE CRÉDITO Y EFC
B) Detalle del crédito y los depósitos
de las entidades de crédito y EFC

4.22 (1ª parte) Total crédito y total créditos dudosos de EFC a otros
sectores residentes para financiar actividades productivas (a).
Detalle por la actividad principal.

Millones de euros

	Total	Agricultura, ganadería, caza, silvicultura y pesca	Industria (excepto construcción)	Construcción	Servicios						
					Total	Comercio y reparaciones	Hostelería	Transporte y almacenamiento	Intermediación financiera (excepto en entidades de crédito)	Actividades inmobiliarias	Otros servicios
1=2+3+4+5	2	3	4	5=6 a 11	6	7	8	9	10	11	
09	19 070	189	3 626	2 539	12 716	3 109	267	2 010	181	3 971	3 179
10	17 901	152	3 073	2 003	12 674	3 061	228	1 790	230	3 550	3 814
11	16 515	131	2 509	1 620	12 256	3 494	230	1 562	182	3 105	3 681
12	13 211	128	2 315	1 301	9 467	3 013	182	1 433	195	2 076	2 569
13	12 397	136	2 582	1 025	8 653	3 109	137	1 298	168	1 068	2 873
14	R 11 674	159	2 855	960	7 700	3 015	146	1 270	249	719	2 302
11 IV	16 515	131	2 509	1 620	12 256	3 494	230	1 562	182	3 105	3 681
12 I	15 571	128	2 406	1 562	11 475	3 239	215	1 472	230	3 100	3 219
II	14 880	142	2 597	1 662	10 479	3 275	213	1 383	240	2 644	2 725
III	13 896	138	2 177	1 386	10 194	3 162	201	1 403	218	2 573	2 637
IV	13 211	128	2 315	1 301	9 467	3 013	182	1 433	195	2 076	2 569
13 I	12 373	130	2 293	1 205	8 745	2 573	178	1 377	184	2 088	2 344
II	12 007	110	2 175	1 113	8 609	2 908	171	1 360	186	1 505	2 479
III	11 387	115	2 009	1 061	8 201	2 733	162	1 343	176	1 404	2 383
IV	12 397	136	2 582	1 025	8 653	3 109	137	1 298	168	1 068	2 873
14 I	R 11 382	159	2 726	1 042	7 455	2 285	142	1 355	311	1 243	2 119
II	11 224	143	2 473	925	7 683	2 573	141	1 252	278	962	2 478
III	10 884	140	2 499	897	7 348	2 553	143	1 115	284	725	2 529
IV	11 674	159	2 855	960	7 700	3 015	146	1 270	249	719	2 302
15 I	P 10 847	153	2 372	956	7 365	2 709	146	1 316	100	676	2 418

(d) A partir de la edición de junio de 2014, se ha producido una reclasificación de las entidades de contrapartida central, cuyos importes se han incorporado para toda la serie histórica.

Véanse resto notas al final del capítulo.

4. ENTIDADES DE CRÉDITO Y EFC
B) Detalle del crédito y los depósitos
de las entidades de crédito y EFC

4.22 (Cont.) Total crédito y total créditos dudosos de EFC a otros
sectores residentes para financiar actividades productivas (a).
Detalle por la actividad principal.

Millones de euros

	Total dudosos	Agricultura, ganadería, caza, silvicultura y pesca	Industria (excepto construcción)	Construcción	Servicios						
					Total	Comercio y reparaciones	Hostelería	Transporte y almacenamiento	Intermediación financiera (excepto en entidades de crédito)	Actividades inmobiliarias	Otros servicios
+15+16 12=13+14+	13	14	15	16=17 a22	17	18	19	20	21	22	
09	1 161	9	134	194	825	278	26	198	17	257	49
10	1 268	10	212	198	849	284	31	185	5	277	67
11	1 162	13	163	159	827	289	32	198	5	228	75
12	1 137	9	186	148	794	294	27	180	1	207	85
13	920	17	149	145	609	260	26	133	5	140	46
14	R 900	15	197	135	553	222	19	99	0	122	91
11 IV	1 162	13	163	159	827	289	32	198	5	228	75
12 I	1 127	9	161	135	821	281	37	215	8	207	74
II	1 174	9	157	161	847	267	36	200	4	262	78
III	1 253	9	164	161	919	315	36	195	2	298	73
IV	1 137	9	186	148	794	294	27	180	1	207	85
13 I	1 129	15	194	134	786	287	30	177	2	218	73
II	1 289	17	204	179	888	392	31	169	4	221	71
III	1 219	19	205	139	855	363	26	173	6	210	77
IV	920	17	149	145	609	260	26	133	5	140	46
14 I	R 925	15	143	113	655	233	26	128	1	114	152
II	986	16	180	130	660	230	23	117	0	119	171
III	1 019	15	231	111	662	226	22	109	0	129	177
IV	900	15	197	135	553	222	19	99	0	122	91
15 I	P 865	15	190	107	553	215	20	94	0	122	104

(d) A partir de la edición de junio de 2014, se ha producido una reclasificación de las entidades de contrapartida central, cuyos importes se han incorporado para toda la serie histórica.

Véanse resto notas al final del capítulo.

4. ENTIDADES DE CRÉDITO Y EFC
B) Detalle del crédito y los depósitos
de las entidades de crédito y EFC

4.23 (1ª parte) Total créditos y total créditos dudosos a otros
sectores residentes para financiar actividades productivas (a).
Detalle de las actividades de industria y construcción

Millones de Euros

	Créditos industria (excepto construcción)										Créditos construcción						
	Total	Indus-trias ex-tractivas	Industrias manufactureras							Prod. y distrib energía electr. gas y agua	Total EFC (b)	Total	Edifi-cios y obras singu-lares	Obras pú-blicas	Instala-ción y acabado de edi-ficios y obras	Prepa-ración de obras	Total EFC (b)
			Alimen-tación, bebidas tabaco	Refino de petró-leo	Indus-tria quí-mica	Fabric. minera-les no metálic	Meta-lurgia, constr. maquin.	Fabric. mate-rial de transp.	Otras								
1=2a11	2	3	4	5	6	7	8	9	10	11	12= 13	13	14	15	16	17	
09	152 199	6 205	22 639	1 667	6 084	11 802	28 653	4 699	23 750	...	46 701	130 438	94 161	16 926	13 325	6 026	...
10	152 376	5 586	22 418	2 274	6 146	10 868	27 881	5 090	22 956	...	49 156	114 519	79 815	17 809	12 139	4 756	...
11	143 246	5 263	22 239	3 180	5 725	9 434	25 846	3 969	21 333	...	46 258	98 546	66 458	16 932	11 246	3 910	...
12	131 109	4 852	21 577	3 769	5 044	7 801	23 167	3 977	19 452	...	41 469	76 217	47 657	16 461	9 422	2 678	...
13	115 465	3 950	20 561	3 018	5 060	6 599	20 827	4 039	16 511	...	34 900	60 154	33 497	16 564	7 866	2 227	...
14	R112 268	3 086	18 760	3 563	4 670	5 625	19 304	4 166	15 205	...	37 889	49 770	26 382	13 431	8 021	1 935	...
11 IV	143 246	5 263	22 239	3 180	5 725	9 434	25 846	3 969	21 333	...	46 258	98 546	66 458	16 932	11 246	3 910	...
12 I	139 850	5 060	21 807	3 157	5 517	9 151	25 055	4 444	20 868	...	44 791	96 193	64 585	16 969	10 955	3 684	...
II	138 007	4 821	21 411	3 614	5 732	9 111	24 599	4 561	20 102	...	44 056	91 869	60 947	17 261	10 155	3 506	...
III	135 138	4 661	21 303	3 499	5 255	8 578	23 937	4 457	19 519	...	43 930	87 794	58 180	16 636	9 640	3 339	...
IV	131 109	4 852	21 577	3 769	5 044	7 801	23 167	3 977	19 452	...	41 469	76 217	47 657	16 461	9 422	2 678	...
13 I	127 110	4 631	21 165	3 608	5 099	7 511	22 575	3 867	18 042	...	40 613	69 013	40 220	17 430	8 825	2 537	...
II	122 351	4 525	20 513	2 755	5 122	7 167	22 217	3 962	17 531	...	38 559	64 195	35 555	17 679	8 561	2 400	...
III	118 251	3 949	19 856	2 586	4 920	6 726	21 402	3 980	16 839	...	37 992	62 934	35 054	17 053	8 474	2 353	...
IV	115 465	3 950	20 561	3 018	5 060	6 599	20 827	4 039	16 511	...	34 900	60 154	33 497	16 564	7 866	2 227	...
14 I	R113 148	3 218	19 879	3 676	4 658	6 270	20 709	3 650	15 724	...	35 363	58 386	31 316	15 691	9 146	2 234	...
II	110 307	3 063	19 064	3 307	4 644	6 206	20 311	3 866	15 881	...	33 966	55 436	29 125	15 251	8 846	2 213	...
III	108 673	3 372	18 619	3 246	4 522	5 920	19 291	3 873	15 478	...	34 352	53 403	28 414	14 182	8 701	2 106	...
IV	112 268	3 086	18 760	3 563	4 670	5 625	19 304	4 166	15 205	...	37 889	49 770	26 382	13 431	8 021	1 935	...
15 I	P 109 418	2 942	19 164	3 554	4 627	5 712	18 584	3 881	14 684	...	36 268	48 063	25 504	13 123	7 540	1 896	...

Véanse notas al final del capítulo.

4. ENTIDADES DE CRÉDITO Y EFC
B) Detalle del crédito y los depósitos
de las entidades de crédito y EFC

4.23 (Cont.) Total créditos y total créditos dudosos a otros
sectores residentes para financiar actividades productivas (a).
Detalle de las actividades de industria y construcción

Millones de Euros

	Dudosos industria (excepto construcción)										Dudosos construcción						
	Total indus-tria	Indus-trias ex-tractivas	Industrias manufactureras							Prod. y distrib energía electr. gas y agua	EFC (b)	Total cons-trucción	Edifi-cios y obras singu-lares	Obras pú-blicas	Instala-ción y acaba-do de edi-ficios y o-bras	Prepa-ración de obras	EFC (b)
			Alimen-tación, bebida tabaco	Refino de petró-leo	Indus-tria quí-mica	Fabric. minera-les no metáli	Meta-lurgia constr maquin	Fabric. mate-rial transp	Otras								
19 a 28 18=	19	20	21	22	23	24	25	26	27	28	30a34 29=	30	31	32	33	34	
09	6 222	316	864	18	381	851	1 586	248	1 799	159	...	11 069	8 620	1 190	656	603	...
10	6 697	202	1 129	4	325	937	1 813	324	1 685	278	...	13 888	10 962	1 479	751	695	...
11	7 930	283	1 392	16	308	1 090	2 237	273	1 963	369	...	17 981	14 661	1 441	1 048	831	...
12	11 944	344	1 877	30	456	1 733	3 642	342	2 854	665	...	19 693	14 899	1 776	2 153	865	...
13	15 151	438	2 583	38	512	2 083	4 855	418	3 135	1 089	...	20 617	13 987	1 868	3 935	827	...
14	R 14 354	359	2 176	15	439	1 712	4 199	441	2 800	2 211	...	16 235	11 066	2 585	1 870	714	...
11 IV	7 930	283	1 392	16	308	1 090	2 237	273	1 963	369	...	17 981	14 661	1 441	1 048	831	...
12 I	8 531	308	1 454	24	359	1 144	2 426	286	2 117	412	...	19 327	15 673	1 518	1 282	853	...
II	9 616	359	1 576	26	406	1 472	2 681	310	2 286	500	...	21 957	17 495	1 605	1 915	943	...
III	10 620	356	1 740	26	429	1 520	3 105	322	2 512	610	...	23 143	18 416	1 671	2 060	997	...
IV	11 944	344	1 877	30	456	1 733	3 642	342	2 854	665	...	19 693	14 899	1 776	2 153	865	...
13 I	12 598	348	2 138	27	430	1 728	3 920	340	2 981	686	...	17 452	12 847	1 767	2 003	836	...
II	14 081	413	2 546	32	440	1 800	4 543	359	3 125	823	...	18 710	12 782	1 801	3 274	853	...
III	14 882	413	2 662	39	513	1 933	4 834	380	3 137	971	...	19 573	13 297	1 873	3 541	862	...
IV	15 151	438	2 583	38	512	2 083	4 855	418	3 135	1 089	...	20 617	13 987	1 868	3 935	827	...
14 I	R 15 199	411	2 440	28	499	1 906	4 902	482	3 000	1 532	...	19 274	13 029	3 564	1 913	768	...
II	15 106	403	2 355	29	489	1 856	4 802	448	2 986	1 738	...	18 046	12 175	3 122	1 967	781	...
III	14 641	401	2 261	30	470	1 809	4 285	470	2 920	1 995	...	17 575	12 141	2 766	1 896	771	...
IV	14 354	359	2 176	15	439	1 712	4 199	441	2 800	2 211	...	16 235	11 066	2 585	1 870	714	...
15 I	P 13 777	437	2 112	13	416	1 648	3 864	401	2 671	2 215	...	15 450	10 365	2 564	1 844	676	...

Véanse notas al final del capítulo.

4. ENTIDADES DE CRÉDITO Y EFC
B) Detalle del crédito y los depósitos
de las entidades de crédito y EFC

4.24 (1ª parte) Total crédito y total créditos dudosos a otros sectores
residentes para financiar actividades productivas (a).Detalle de las
actividades de industria y construcción. Entidades de depósito

Millones de Euros

	Créditos industria (excepto construcción)										Créditos construcción				
	Total	Indus- trias extra- ctivas	Industrias manufactureras							Prod. y distrib energía electr. gas y agua	Total	Edifi- cios y obras singu- lares	Obras pú- blicas	Instala- ción y acabado de edi- ficios y obras	Prepara- ción de obras
			Alimen- tación, bebidas tabaco	Refino de petró- leo	Indus- tria química	Fabric. minera- les no metalíc	Meta- lurgia; constr. maquin.	Fabric. mate- rial de transp.	Otras						
1=2 a 10	2	3	4	5	6	7	8	9	10	11=12a15	12	13	14	15	
09	142 480	5 143	21 828	1 078	5 690	11 377	27 297	4 462	22 973	42 634	126 758	92 033	16 153	12 997	5 576
10	143 356	4 826	21 639	1 624	5 819	10 536	26 692	4 813	22 314	45 094	110 834	78 181	16 304	11 870	4 479
11	134 776	4 472	21 617	2 561	5 378	9 036	24 793	3 817	20 821	42 280	95 224	65 146	15 391	11 038	3 648
12	123 335	4 085	20 956	3 254	4 715	7 493	22 383	3 747	18 909	37 793	73 257	46 813	14 668	9 207	2 569
13	107 946	3 221	19 835	2 560	4 718	6 224	20 125	3 694	16 004	31 564	57 570	32 834	14 809	7 738	2 190
14	R 106 288	3 042	18 169	3 180	4 330	5 493	18 332	3 864	14 714	35 164	47 368	25 770	12 043	7 698	1 857
11 IV	134 776	4 472	21 617	2 561	5 378	9 036	24 793	3 817	20 821	42 280	95 224	65 146	15 391	11 038	3 648
12 I	131 530	4 278	21 155	2 549	5 178	8 842	24 176	4 191	20 360	40 802	92 916	63 354	15 298	10 770	3 494
II	129 598	4 049	20 627	3 070	5 373	8 719	23 656	4 228	19 571	40 305	88 481	59 916	15 323	9 883	3 359
III	127 183	3 893	20 682	2 898	4 928	8 275	23 065	4 219	19 016	40 207	84 668	57 213	14 802	9 447	3 206
IV	123 335	4 085	20 956	3 254	4 715	7 493	22 383	3 747	18 909	37 793	73 257	46 813	14 668	9 207	2 569
13 I	119 402	3 878	20 422	3 151	4 759	7 209	21 793	3 639	17 503	37 048	66 140	39 433	15 661	8 598	2 448
II	114 977	3 766	19 884	2 245	4 800	6 872	21 471	3 725	17 033	35 182	61 432	34 803	15 947	8 378	2 303
III	111 155	3 242	19 247	2 100	4 621	6 470	20 689	3 766	16 366	34 654	60 261	34 350	15 346	8 302	2 263
IV	107 946	3 221	19 835	2 560	4 718	6 224	20 125	3 694	16 004	31 564	57 570	32 834	14 809	7 738	2 190
14 I	R 106 809	3 180	19 147	3 171	4 307	6 073	19 709	3 454	15 290	32 478	55 713	30 665	14 252	8 759	2 037
II	104 556	3 015	18 496	2 942	4 325	6 037	19 438	3 595	15 450	31 259	52 926	28 517	13 860	8 550	1 999
III	102 949	3 334	18 050	2 841	4 220	5 765	18 431	3 660	15 014	31 634	50 942	27 838	12 769	8 379	1 956
IV	106 288	3 042	18 169	3 180	4 330	5 493	18 332	3 864	14 714	35 164	47 368	25 770	12 043	7 698	1 857
15 I	P 103 933	2 908	18 637	3 156	4 287	5 589	17 775	3 640	14 265	33 676	45 615	24 870	11 734	7 197	1 814

Véanse notas al final del capítulo.

4. ENTIDADES DE CRÉDITO Y EFC
B) Detalle del crédito y los depósitos
de las entidades de crédito y EFC

4.24 (Cont.) Total crédito y total créditos dudosos a otros sectores
residentes para financiar actividades productivas (a).Detalle de las
actividades de industria y construcción. Entidades de depósito

Millones de Euros

	Dudosos industria (excepto construcción)										Dudosos construcción				
	Total indus- tria	Indus- trias extra- ctivas	Industrias manufactureras							Prod. y distrib energía electr. gas y agua	Total constru- cción	Edifi- cios y obras singu- lares	Obras pú- blicas	Instala- ción y acabado de edi- ficios y obras	Prepara- ción de obras
			Alimen- tación, bebidas tabaco	Refino de petró- leo	Indus- tria química	Fabric. minera- les no metalíc	Meta- lurgia; constr. maquin.	Fabric. mate- rial de transp.	Otras						
17 a 25 16=	17	18	19	20	21	22	23	24	25	26=	27	28	29	30	
09	6 010	311	850	17	371	839	1 535	201	1 741	145	10 869	8 541	1 177	614	536
10	6 364	196	1 022	4	313	916	1 745	279	1 621	269	13 683	10 888	1 461	711	624
11	7 659	275	1 326	16	298	1 073	2 154	266	1 910	342	17 814	14 589	1 422	1 019	784
12	11 628	338	1 797	30	438	1 711	3 554	338	2 779	643	19 521	14 811	1 743	2 129	838
13	14 846	433	2 520	38	498	2 060	4 771	404	3 074	1 048	20 315	13 860	1 836	3 806	813
14	R 14 085	356	2 152	13	428	1 689	4 134	437	2 739	2 138	15 961	10 980	2 433	1 849	699
11 IV	7 659	275	1 326	16	298	1 073	2 154	266	1 910	342	17 814	14 589	1 422	1 019	784
12 I	8 261	302	1 382	24	350	1 127	2 340	279	2 069	388	19 183	15 604	1 497	1 257	825
II	9 341	354	1 510	25	388	1 455	2 597	302	2 232	478	21 783	17 417	1 574	1 880	912
III	10 330	350	1 672	26	412	1 496	3 014	316	2 457	588	22 965	18 325	1 640	2 033	967
IV	11 628	338	1 797	30	438	1 711	3 554	338	2 779	643	19 521	14 811	1 743	2 129	838
13 I	12 267	343	2 055	27	410	1 706	3 830	326	2 908	662	17 246	12 720	1 735	1 979	811
II	13 723	408	2 463	32	418	1 776	4 449	346	3 052	780	18 463	12 660	1 767	3 209	828
III	14 521	408	2 581	39	490	1 907	4 737	366	3 064	929	19 365	13 185	1 837	3 505	838
IV	14 846	433	2 520	38	498	2 060	4 771	404	3 074	1 048	20 315	13 860	1 836	3 806	813
14 I	R 14 969	400	2 423	27	485	1 895	4 804	479	2 966	1 489	19 064	12 967	3 456	1 889	753
II	14 855	399	2 337	27	475	1 840	4 707	445	2 935	1 689	17 811	12 089	3 010	1 951	760
III	14 344	398	2 237	28	457	1 792	4 210	467	2 865	1 890	17 356	12 070	2 656	1 879	751
IV	14 085	356	2 152	13	428	1 689	4 134	437	2 739	2 138	15 961	10 980	2 433	1 849	699
15 I	P 13 509	434	2 089	13	404	1 627	3 806	393	2 618	2 125	15 206	10 295	2 425	1 819	667

Véanse notas al final del capítulo.

4. ENTIDADES DE CRÉDITO Y EFC
B) Detalle del crédito y los depósitos
de las entidades de crédito y EFC

4.27 (1ª parte) Total crédito y total créditos dudosos de EFC a otros
sectores residentes para financiar actividades productivas (a).
Detalle de las actividades de industria y construcción.

Millones de Euros

	Créditos industria (excepto construcción)										Créditos construcción				
	Total	Indus-trias ex-trac-tivas	Industrias manufactureras							Prod. y distrib energía electr. gas y agua	Total (b)	Edifi-cios y obras singu-lares	Obras pú-blicas	Instala-ción y acabado de edi-ficios y obras	Prepa-ración de obras
			Alimen-tación, bebidas tabaco	Refino de petró-leo	Indus-tria química	Fabric. minera-les no metalic	Meta-lurgia, constr. maquin.	Fabric. mate-rial de transp.	Otras						
1=2a10	2	3	4	5	6	7	8	9	10	15 11=12 a	12	13	14	15	
09	3 626	77	540	109	214	196	774	148	665	903	2 539	1 173	587	328	451
10	3 073	64	514	147	145	119	717	174	573	621	2 003	740	716	270	277
11	2 509	54	484	105	166	221	562	80	406	431	1 620	815	361	184	260
12	2 315	37	498	85	159	176	349	180	420	409	1 301	400	602	191	107
13	2 582	60	617	59	185	264	344	282	402	370	1 025	325	555	110	35
14	R 2 855	44	548	67	200	88	729	272	451	455	960	503	221	157	79
11 IV	2 509	54	484	105	166	221	562	80	406	431	1 620	815	361	184	260
12 I	2 406	49	517	104	151	138	400	196	403	449	1 562	733	481	160	188
II	2 597	36	648	21	175	215	460	278	425	339	1 662	532	741	246	144
III	2 177	38	489	87	156	137	400	183	380	308	1 386	463	624	169	131
IV	2 315	37	498	85	159	176	349	180	420	409	1 301	400	602	191	107
13 I	2 293	30	623	18	171	173	340	177	423	338	1 205	340	574	206	86
II	2 175	37	512	78	153	181	342	191	381	300	1 113	317	537	163	96
III	2 009	36	496	62	141	143	320	169	360	283	1 061	314	506	154	88
IV	2 582	60	617	59	185	264	344	282	402	370	1 025	325	555	110	35
14 I	R 2 726	38	675	107	198	121	666	163	397	362	1 042	488	214	207	132
II	2 473	49	514	75	168	92	567	240	393	375	925	488	159	128	150
III	2 499	38	525	97	160	80	587	181	426	404	897	455	204	145	93
IV	2 855	44	548	67	200	88	729	272	451	455	960	503	221	157	79
15 I	P 2 372	35	503	53	203	76	569	212	383	338	956	477	232	165	83

Véanse notas al final del capítulo.

4. ENTIDADES DE CRÉDITO Y EFC
B) Detalle del crédito y los depósitos
de las entidades de crédito y EFC

4.27 (Cont.) Total crédito y total créditos dudosos de EFC a otros
sectores residentes para financiar actividades productivas (a).
Detalle de las actividades de industria y construcción.

Millones de Euros

	Dudosos industria (excepto construcción)										Dudosos construcción				
	Total indus-tria	Indus-trias ex-trac-tivas	Industrias manufactureras							Prod. y distrib energía electr. gas y agua	Total cons-trucción	Edifi-cios y obras singu-lares	Obras pú-blicas	Instala-ción y acabado de edi-ficios y obras	Prepa-ración de obras
			Alimen-tación, bebidas tabaco	Refino de petró-leo	Indus-tria química	Fabric. minera-les no metalic	Meta-lurgia, constr. maquin.	Fabric. mate-rial de transp.	Otras						
17 a 25 16=	17	18	19	20	21	22	23	24	25	27 a 30 26=	27	28	29	30	
09	134	5	11	0	10	11	29	6	51	10	194	72	13	41	68
10	212	6	49	0	12	21	49	4	64	6	198	68	19	40	71
11	163	7	20	0	10	17	41	7	53	9	159	65	19	28	47
12	186	5	34	0	10	16	44	4	67	6	148	75	25	22	25
13	149	5	18	0	3	17	38	14	49	6	145	73	21	39	12
14	R 197	3	21	2	3	15	53	4	61	35	135	77	22	21	15
11 IV	163	7	20	0	10	17	41	7	53	9	159	65	19	28	47
12 I	161	6	26	0	9	17	43	7	47	6	135	62	20	24	28
II	157	5	21	0	10	16	41	8	51	5	161	70	28	34	30
III	164	6	22	0	9	19	47	7	50	4	161	80	26	26	29
IV	186	5	34	0	10	16	44	4	67	6	148	75	25	22	25
13 I	194	4	34	0	10	16	44	13	63	8	134	66	23	21	24
II	204	5	37	0	11	18	49	13	62	8	179	69	25	62	24
III	205	4	35	0	12	19	52	14	62	6	139	58	26	32	23
IV	149	5	18	0	3	17	38	14	49	6	145	73	21	39	12
14 I	R 143	11	15	0	4	7	60	3	34	9	113	62	11	24	15
II	180	5	16	1	4	11	56	3	51	33	130	78	14	16	22
III	231	3	22	2	3	13	62	3	54	68	111	61	12	17	21
IV	197	3	21	2	3	15	53	4	61	35	135	77	22	21	15
15 I	P 190	4	19	0	3	12	46	8	52	46	107	61	12	25	10

Véanse notas al final del capítulo.

4. ENTIDADES DE CRÉDITO Y EFC
B) Detalles del crédito y los depósitos
de las entidades de crédito y EFC

4.28 Crédito y depósitos de entidades de depósito frente a AAPP
y a otros sectores residentes. Detalle por provincias

Datos referidos a Marzo de 2015

Millones de euros

	Crédito			Depósitos					
	Total 1=2+3	Adminis- traciones Públicas 2	Otros sectores residen- tes 3	Total 4=5+6	Adminis- traciones Públicas 5	Otros sectores residentes			
						Total 6=7+8+9	Vista 7	Ahorro 8	Plazo 9
Álava	11 193	2 338	8 855	9 545	274	9 272	2 998	1 502	4 772
Albacete	6 864	198	6 665	6 717	118	6 599	949	2 439	3 212
Alacant	48 275	769	47 506	31 467	681	30 786	7 956	6 935	15 895
Almería	19 635	466	19 169	8 988	448	8 541	1 865	2 756	3 919
Asturias	21 365	2 155	19 210	24 792	1 053	23 739	4 497	7 413	11 829
Ávila	2 605	75	2 530	4 074	63	4 011	438	1 220	2 353
Badajoz	11 889	1 775	10 113	10 161	561	9 601	2 368	2 922	4 310
Balears,Illles	33 626	3 255	30 371	20 326	726	19 600	5 543	4 652	9 405
Barcelona	231 990	15 546	216 444	159 651	6 450	153 201	50 375	22 519	80 307
Burgos	9 284	245	9 039	11 103	238	10 865	2 240	2 668	5 958
Cáceres	5 179	83	5 095	7 539	263	7 276	1 155	3 020	3 101
Cádiz	20 214	677	19 537	11 595	366	11 228	2 543	4 068	4 617
Cantabria	12 729	911	11 818	12 327	363	11 964	2 552	4 182	5 230
Castelló	15 015	277	14 738	12 094	197	11 896	1 952	3 182	6 763
Ciudad Real	8 154	237	7 918	7 875	196	7 680	1 091	3 121	3 467
Córdoba	14 303	604	13 699	11 408	283	11 124	2 182	3 817	5 126
Coruña, La	21 577	2 587	18 990	24 931	1 291	23 640	4 670	7 066	11 905
Cuenca	3 436	174	3 261	4 878	600	4 278	574	1 668	2 035
Girona	17 161	382	16 779	13 503	189	13 314	3 057	3 016	7 240
Granada	17 905	574	17 331	13 077	514	12 563	2 334	4 408	5 821
Guadalajara	5 696	71	5 625	4 103	162	3 941	849	1 089	2 002
Gipuzkoa	19 321	753	18 568	22 257	295	21 962	8 031	3 285	10 646
Huelva	8 515	340	8 175	5 342	203	5 139	1 147	1 981	2 011
Huesca	4 621	89	4 533	4 994	126	4 868	1 219	1 173	2 476
Jaén	9 323	357	8 966	9 163	227	8 936	1 204	3 611	4 121
León	7 838	214	7 624	12 064	918	11 146	1 752	3 810	5 584
Lleida	9 218	187	9 031	9 299	165	9 134	2 353	1 908	4 873
Lugo	3 604	80	3 524	7 958	162	7 796	895	2 570	4 331
Madrid	379 780	21 813	357 967	383 624	52 821	330 803	131 009	33 476	166 319
Málaga	34 142	1 243	32 899	21 181	1 039	20 142	5 623	5 669	8 850
Murcia	35 608	1 811	33 797	24 181	953	23 228	4 670	5 502	13 057
Navarra	16 944	840	16 104	15 290	380	14 911	2 792	4 785	7 334
Ourense	3 486	123	3 363	7 920	131	7 789	954	2 375	4 460
Palencia	2 703	64	2 639	4 319	106	4 213	654	1 522	2 037
Palmas, Las	21 802	1 699	20 103	12 637	1 043	11 593	4 633	1 928	5 032
Pontevedra	15 537	164	15 374	15 945	521	15 424	3 035	5 102	7 287
Rioja, La	8 733	910	7 823	8 070	179	7 892	1 664	2 014	4 213
Salamanca	7 076	401	6 674	8 770	316	8 454	1 455	2 541	4 459
Tenerife	18 377	961	17 416	11 058	980	10 078	3 631	2 445	4 002
Segovia	2 938	92	2 846	4 031	75	3 955	577	1 110	2 268
Sevilla	48 422	5 725	42 696	25 729	2 350	23 379	7 210	7 098	9 071
Soria	1 830	48	1 782	3 107	92	3 016	398	928	1 690
Tarragona	17 737	677	17 060	12 017	314	11 703	2 916	2 509	6 279
Teruel	2 204	47	2 157	3 090	72	3 018	654	782	1 582
Toledo	15 415	2 736	12 679	11 787	506	11 281	1 808	3 972	5 501
València	68 494	9 056	59 438	48 728	1 163	47 565	11 406	13 210	22 949
Valladolid	15 549	4 107	11 443	12 962	710	12 252	2 403	3 520	6 329
Bizkaia	39 270	3 538	35 732	40 579	2 207	38 371	14 717	5 969	17 686
Zamora	2 608	68	2 540	4 661	112	4 549	533	1 731	2 285
Zaragoza	29 738	2 844	26 894	26 933	1 245	25 688	7 609	3 529	14 550
Sin clasificar (a)	28 350	10	28 340	-	-	-	-	-	-
Ciudades autónomas									
Ceuta	1 278	174	1 104	870	27	843	191	257	395
Melilla	984	59	925	851	36	815	216	246	352
Banca electrónica (b)	-	-	-	31 050	2	31 049	22 606	2 223	6 220
TOTAL	1 419 540	94 630	1 324 910	1 220 624	84 512	1 136 112	352 155	226 442	557 514

Véanse notas al final del capítulo.

4. ENTIDADES DE CRÉDITO Y EFC
B) Detalles del crédito y los depósitos
de las entidades de crédito y EFC

4.29 Crédito y depósitos de entidades de depósito frente a AAPP y a otros
sectores residentes, por Comunidades Autónomas y Ciudades Autónomas

Datos referidos a Marzo de 2015

Millones de euros

	Crédito			Depósitos						
	Total	Adminis- traciones públicas	Otros sectores residen- tes	Total	Adminis- traciones públicas	Otros sectores residentes				
						Total	Vista	Ahorro	Plazo	
1=2+3	2	3	4=5+6	5	6=7+8+9	7	8	9		
País Vasco	69 784	6 629	63 155	72 381	2 776	69 605	25 746	10 755	33 103	
Cataluña	276 106	16 792	259 314	194 470	7 118	187 352	58 701	29 952	98 699	
Galicia	44 204	2 953	41 251	56 754	2 105	54 649	9 554	17 113	27 982	
Andalucía	172 459	9 987	162 473	106 482	5 431	101 051	24 108	33 408	43 535	
Asturias, Principado de	21 365	2 155	19 210	24 792	1 053	23 739	4 497	7 413	11 829	
Cantabria	12 729	911	11 818	12 327	363	11 964	2 552	4 182	5 230	
Rioja, La	8 733	910	7 823	8 070	179	7 892	1 664	2 014	4 213	
Murcia, Región de	35 608	1 811	33 797	24 181	953	23 228	4 670	5 502	13 057	
Comunitat Valenciana	131 784	10 102	121 683	92 289	2 042	90 247	21 314	23 327	45 607	
Aragón	36 563	2 979	33 584	35 017	1 443	33 574	9 482	5 484	18 607	
Castilla-La Mancha	39 565	3 416	36 149	35 361	1 582	33 779	5 272	12 290	16 218	
Canarias	40 179	2 660	37 518	23 695	2 023	21 672	8 264	4 373	9 034	
Navarra, Comunidad Foral de	16 944	840	16 104	15 290	380	14 911	2 792	4 785	7 334	
Extremadura	17 067	1 858	15 209	17 701	824	16 877	3 523	5 942	7 411	
Balears, Illes	33 626	3 255	30 371	20 326	726	19 600	5 543	4 652	9 405	
Madrid, Comunida de	379 780	21 813	357 967	383 624	52 821	330 803	131 009	33 476	166 319	
Castilla y León	52 432	5 314	47 117	65 092	2 630	62 462	10 451	19 049	32 962	
Sin clasificar (a)	28 350	10	28 340	-	-	-	-	-	-	
TOTAL CCAA	1 417 278	94 397	1 322 881	1 187 852	84 447	1 103 405	329 142	223 716	550 546	
Ciudades autónomas										
Ceuta	1 278	174	1 104	870	27	843	191	257	395	
Mejilla	984	59	925	851	36	815	216	246	352	
Banca electrónica	-	-	-	31 050	2	31 049	22 606	2 223	6 220	
TOTAL	1 419 540	94 630	1 324 910	1 220 624	84 512	1 136 112	352 155	226 442	557 514	

Véanse notas al final del capítulo.

4. ENTIDADES DE CRÉDITO Y EFC
B) Detalle del crédito y los depósitos
de las entidades de crédito y EFC

4.30 (1ª parte) Crédito de entidades de depósito a
Administraciones Públicas y otros sectores residentes
por Comunidades Autónomas

Millones de euros

	Total nacional		Otros sectores residentes		Administraciones Públicas		País Vasco		Cataluña		Galicia		Andalucía		Asturias, Principado de	
	1=2+4	2	3	4	5	6	7	8	9	10	11	12	13	14	15	
06	1 483 280	1 445 298	97,44	37 981	2,56	72 772	4,91	281 673	18,99	55 745	3,76	201 540	13,59	22 836	1,54	
07	1 730 688	1 691 933	97,76	38 755	2,24	82 203	4,75	325 245	18,79	65 555	3,79	233 543	13,49	26 739	1,54	
08	1 842 797	1 795 109	97,41	47 688	2,59	87 420	4,74	350 230	19,01	70 370	3,82	241 762	13,12	27 990	1,52	
09	1 837 761	1 776 533	96,67	61 228	3,33	83 863	4,56	354 662	19,30	71 283	3,88	237 031	12,90	27 745	1,51	
10	1 856 783	1 782 291	95,99	74 492	4,01	86 884	4,68	357 277	19,24	70 509	3,80	234 147	12,61	28 161	1,52	
11	1 798 026	1 715 037	95,38	82 989	4,62	85 904	4,78	344 754	19,17	64 076	3,56	223 380	12,42	27 575	1,53	
11 III	1 812 205	1 728 691	95,39	83 513	4,61	87 819	4,85	341 573	18,85	65 722	3,63	228 603	12,61	27 705	1,53	
11 IV	1 798 026	1 715 037	95,38	82 989	4,62	85 904	4,78	344 754	19,17	64 076	3,56	223 380	12,42	27 575	1,53	
12 I	1 781 082	1 695 547	95,20	85 535	4,80	84 987	4,77	344 487	19,34	63 403	3,56	220 632	12,39	27 271	1,53	
12 II	1 781 190	1 674 931	94,03	106 259	5,97	83 337	4,68	339 565	19,06	63 092	3,54	219 475	12,32	27 416	1,54	
12 III	1 736 963	1 633 489	94,04	103 474	5,96	81 561	4,70	332 550	19,15	61 784	3,56	214 286	12,34	26 718	1,54	
12 IV	1 634 655	1 537 765	94,07	96 890	5,93	79 338	4,85	316 999	19,39	55 021	3,37	202 390	12,38	26 749	1,64	
13 I	1 591 046	1 493 865	93,89	97 181	6,11	79 159	4,98	309 147	19,43	53 922	3,39	197 306	12,40	24 313	1,53	
13 II	1 550 197	1 460 444	94,21	89 753	5,79	78 114	5,04	302 163	19,49	53 123	3,43	194 716	12,56	23 385	1,51	
13 III	1 514 318	1 426 892	94,23	87 425	5,77	74 379	4,91	297 002	19,61	51 379	3,39	190 834	12,60	22 789	1,50	
13 IV	1 469 010	1 392 384	94,78	76 627	5,22	73 237	4,99	297 068	20,22	50 104	3,41	180 780	12,31	22 337	1,52	
14 I	1 474 505	1 387 859	94,12	86 646	5,88	72 282	4,90	292 224	19,82	47 591	3,23	180 578	12,25	22 186	1,50	
14 II	1 459 136	1 369 017	93,82	90 119	6,18	72 522	4,97	289 467	19,84	47 259	3,24	178 660	12,24	22 333	1,53	
14 III	1 425 639	1 335 788	93,70	89 851	6,30	70 259	4,93	284 204	19,94	44 861	3,15	174 143	12,22	21 531	1,51	
14 IV	1 422 890	1 328 193	93,34	94 697	6,66	69 177	4,86	277 913	19,53	44 912	3,16	174 758	12,28	21 484	1,51	
15 I	1 419 540	1 324 910	93,33	94 630	6,67	69 784	4,92	276 106	19,45	44 204	3,11	172 459	12,15	21 365	1,51	

4. ENTIDADES DE CRÉDITO Y EFC
B) Detalle del crédito y los depósitos
de las entidades de crédito y EFC

4.30 (Cont.) Crédito de entidades de depósito a
Administraciones Públicas y otros sectores residentes
por Comunidades Autónomas

Millones de euros

	Cantabria		Rioja,La		Murcia, Región de		Comunitat Valenciana		Aragón		Castilla-La Mancha		Canarias	
	16	17	18	19	20	21	22	23	24	25	26	27	28	29
06	13 694	0,92	10 664	0,72	41 026	2,77	153 748	10,37	40 125	2,71	43 577	2,94	48 911	3,30
07	15 878	0,92	12 424	0,72	48 137	2,78	178 457	10,31	46 328	2,68	52 523	3,03	55 887	3,23
08	16 529	0,90	13 181	0,72	50 912	2,76	188 463	10,23	49 600	2,69	56 986	3,09	58 784	3,19
09	16 625	0,90	12 996	0,71	49 351	2,69	186 100	10,13	48 847	2,66	57 843	3,15	58 033	3,16
10	16 764	0,90	12 883	0,69	49 363	2,66	185 657	10,00	49 393	2,66	56 804	3,06	56 394	3,04
11	16 458	0,92	12 308	0,68	48 196	2,68	180 871	10,06	47 213	2,63	54 197	3,01	52 722	2,93
11 III	16 581	0,91	12 680	0,70	48 918	2,70	183 289	10,11	48 076	2,65	55 003	3,04	53 894	2,97
11 IV	16 458	0,92	12 308	0,68	48 196	2,68	180 871	10,06	47 213	2,63	54 197	3,01	52 722	2,93
12 I	16 276	0,91	12 217	0,69	48 296	2,71	177 930	9,99	46 050	2,59	52 544	2,95	51 888	2,91
12 II	15 927	0,89	12 010	0,67	48 704	2,73	174 159	9,78	46 026	2,58	50 949	2,86	51 043	2,87
12 III	15 811	0,91	11 779	0,68	49 439	2,85	168 678	9,71	45 292	2,61	49 754	2,86	50 073	2,88
12 IV	15 064	0,92	10 441	0,64	45 829	2,80	158 250	9,68	43 145	2,64	46 225	2,83	47 274	2,89
13 I	14 089	0,89	9 850	0,62	40 556	2,55	154 645	9,72	40 470	2,54	44 414	2,79	44 968	2,83
13 II	14 006	0,90	10 047	0,65	40 020	2,58	151 274	9,76	40 184	2,59	44 010	2,84	44 482	2,87
13 III	13 777	0,91	9 604	0,63	38 877	2,57	147 532	9,74	39 081	2,58	42 859	2,83	43 474	2,87
13 IV	13 681	0,93	9 452	0,64	38 812	2,64	141 399	9,63	38 849	2,64	42 179	2,87	42 225	2,87
14 I	13 847	0,94	9 393	0,64	37 510	2,54	140 748	9,55	37 891	2,57	41 764	2,83	41 560	2,82
14 II	13 335	0,91	9 367	0,64	37 087	2,54	139 126	9,53	37 674	2,58	41 171	2,82	40 918	2,80
14 III	13 121	0,92	9 209	0,65	36 130	2,53	136 943	9,61	36 748	2,58	40 595	2,85	40 244	2,82
14 IV	12 897	0,91	9 028	0,63	35 696	2,51	133 914	9,41	36 598	2,57	39 800	2,80	40 944	2,88
15 I	12 729	0,90	8 733	0,62	35 608	2,51	131 784	9,28	36 563	2,58	39 565	2,79	40 179	2,83

4. ENTIDADES DE CRÉDITO Y EFC
B) Detalle del crédito y los depósitos
de las entidades de crédito y EFC

4.30 (Cont.) Crédito de entidades de depósito a
Administraciones Públicas y otros sectores residentes
por Comunidades Autónomas

Millones de euros

	Navarra, Comunidad Foral de		Extremadura		Balears, Illes		Madrid, Comunidad de		Castilla y León		Ciudades autónomas				Sin clasificar (a)	
	Total	Porcentaje	Total	Porcentaje	Total	Porcentaje	Total	Porcentaje	Total	Porcentaje	Ceuta		Melilla		Total	Porcentaje
											40	41	42	43		
30	31	32	33	34	35	36	37	38	39	40	41	42	43	44	45	
06	19 660	1,33	18 548	1,25	36 154	2,44	356 713	24,05	62 729	4,23	1 067	0,07	935	0,06	1 161	0,08
07	22 767	1,32	21 723	1,26	42 406	2,45	424 836	24,55	71 553	4,13	1 266	0,07	1 104	0,06	2 117	0,12
08	24 862	1,35	23 277	1,26	46 183	2,51	452 858	24,57	77 278	4,19	1 376	0,07	1 097	0,06	3 638	0,20
09	24 491	1,33	23 221	1,26	46 661	2,54	449 943	24,48	75 601	4,11	1 509	0,08	1 075	0,06	10 880	0,59
10	24 320	1,31	23 371	1,26	46 197	2,49	450 895	24,28	75 227	4,05	1 595	0,09	1 070	0,06	29 874	1,61
11	23 572	1,31	22 815	1,27	45 004	2,50	445 841	24,80	72 872	4,05	1 548	0,09	1 064	0,06	27 658	1,54
11 III	23 726	1,31	23 034	1,27	45 118	2,49	446 568	24,64	73 899	4,08	1 553	0,09	1 067	0,06	27 386	1,51
11 IV	23 572	1,31	22 815	1,27	45 004	2,50	445 841	24,80	72 872	4,05	1 548	0,09	1 064	0,06	27 658	1,54
12 I	23 211	1,30	21 994	1,23	44 589	2,50	441 035	24,76	71 514	4,02	1 546	0,09	1 052	0,06	30 160	1,69
12 II	23 085	1,30	21 690	1,22	43 680	2,45	457 731	25,70	71 162	4,00	1 633	0,09	1 064	0,06	29 443	1,65
12 III	22 200	1,28	21 160	1,22	42 544	2,45	443 726	25,55	69 266	3,99	1 588	0,09	1 046	0,06	27 707	1,60
12 IV	21 053	1,29	20 485	1,25	40 552	2,48	410 989	25,14	64 869	3,97	1 478	0,09	1 071	0,07	27 417	1,68
13 I	20 430	1,28	19 488	1,22	38 824	2,44	401 500	25,23	60 603	3,81	1 456	0,09	1 054	0,07	34 850	2,19
13 II	20 332	1,31	18 954	1,22	38 108	2,46	386 621	24,94	59 001	3,81	1 410	0,09	1 043	0,07	29 204	1,88
13 III	19 640	1,30	18 621	1,23	37 139	2,45	379 902	25,09	57 397	3,79	1 382	0,09	1 004	0,07	27 647	1,83
13 IV	19 340	1,32	18 126	1,23	35 885	2,44	357 256	24,32	56 545	3,85	1 353	0,09	1 024	0,07	29 360	2,00
14 I	18 889	1,28	17 569	1,19	35 696	2,42	380 574	25,81	55 493	3,76	1 242	0,08	987	0,07	26 478	1,80
14 II	18 416	1,26	17 618	1,21	35 546	2,44	378 127	25,91	55 251	3,79	1 226	0,08	997	0,07	23 037	1,58
14 III	17 852	1,25	17 356	1,22	34 421	2,41	373 781	26,22	53 994	3,79	1 217	0,09	988	0,07	18 083	1,27
14 IV	17 398	1,22	17 135	1,20	33 741	2,37	377 100	26,50	53 024	3,73	1 292	0,09	990	0,07	25 086	1,76
15 I	16 944	1,19	17 067	1,20	33 626	2,37	379 780	26,75	52 432	3,69	1 278	0,09	984	0,07	28 350	2,00

Véanse notas al final del capítulo.

4. ENTIDADES DE CRÉDITO Y EFC
B) Detalle del crédito y los depósitos
de las entidades de crédito y EFC

4.31 (1ª parte) Depósitos de Administraciones Públicas y otros sectores
residentes en entidades de depósito
por Comunidades Autónomas

Millones de euros

	Total nacional		Otros sectores residentes		Administraciones Públicas		País Vasco		Cataluña		Galicia		Andalucía		Asturias, Principado de	
	1=2+4	2	3	Porcentaje	4	5	6	7	8	9	10	11	12	13	14	15
06	994 807	929 017	93,39	65 790	6,61	57 272	5,76	165 029	16,59	40 620	4,08	102 454	10,30	17 847	1,79	
07	1 116 871	1 042 400	93,33	74 471	6,67	65 433	5,86	175 853	15,75	45 939	4,11	110 773	9,92	20 304	1,82	
08	1 218 488	1 143 674	93,86	74 813	6,14	76 344	6,27	193 615	15,89	51 056	4,19	114 703	9,41	22 681	1,86	
09	1 219 886	1 142 013	93,62	77 873	6,38	78 640	6,45	202 565	16,61	53 872	4,42	113 446	9,30	22 520	1,85	
10	1 223 496	1 148 253	93,85	75 243	6,15	78 799	6,44	206 317	16,86	55 470	4,53	113 766	9,30	23 879	1,95	
11	1 176 126	1 109 656	94,35	66 470	5,65	74 850	6,36	194 333	16,52	53 224	4,53	106 593	9,06	23 611	2,01	
11 III	1 192 710	1 125 504	94,37	67 206	5,63	76 180	6,39	196 940	16,51	53 642	4,50	108 875	9,13	23 639	1,98	
11 IV	1 176 126	1 109 656	94,35	66 470	5,65	74 850	6,36	194 333	16,52	53 224	4,53	106 593	9,06	23 611	2,01	
12 I	1 174 557	1 103 113	93,92	71 444	6,08	72 960	6,21	189 939	16,17	52 494	4,47	104 253	8,88	22 797	1,94	
12 II	1 155 339	1 088 677	94,23	66 662	5,77	72 346	6,26	187 336	16,21	52 301	4,53	103 579	8,97	22 883	1,98	
12 III	1 130 403	1 058 119	93,61	72 284	6,39	70 710	6,26	186 862	16,53	50 716	4,49	100 646	8,90	22 587	2,00	
12 IV	1 167 785	1 100 444	94,23	67 341	5,77	71 947	6,16	191 757	16,42	52 979	4,54	102 700	8,79	22 780	1,95	
13 I	1 201 973	1 115 612	92,82	86 360	7,18	71 843	5,98	198 707	16,53	54 935	4,57	104 497	8,69	23 500	1,96	
13 II	1 208 337	1 128 143	93,36	80 194	6,64	73 240	6,06	198 285	16,41	55 434	4,59	108 062	8,94	24 454	2,02	
13 III	1 204 853	1 126 169	93,47	78 683	6,53	72 361	6,01	194 876	16,17	56 221	4,67	106 945	8,88	24 151	2,00	
13 IV	1 196 711	1 134 915	94,84	61 796	5,16	73 729	6,16	201 003	16,80	55 027	4,60	108 396	9,06	24 878	2,08	
14 I	1 209 830	1 136 042	93,90	73 787	6,10	73 490	6,07	195 056	16,12	56 601	4,68	107 532	8,89	25 480	2,11	
14 II	1 224 483	1 148 775	93,82	75 708	6,18	74 620	6,09	197 374	16,12	57 631	4,71	108 063	8,83	25 726	2,10	
14 III	1 211 980	1 136 121	93,74	75 859	6,26	72 310	5,97	196 693	16,23	57 338	4,73	107 256	8,85	25 844	2,13	
14 IV	1 213 205	1 139 756	93,95	73 448	6,05	72 269	5,96	197 102	16,25	57 510	4,74	108 947	8,98	25 332	2,09	
15 I	1 220 624	1 136 112	93,08	84 512	6,92	72 381	5,93	194 470	15,93	56 754	4,65	106 482	8,72	24 792	2,03	

4. ENTIDADES DE CRÉDITO Y EFC
B) Detalle del crédito y los depósitos
de las entidades de crédito y EFC

4.31 (Cont.) Depósitos de Administraciones Públicas y otros sectores
residentes en entidades de depósito
por Comunidades Autónomas

Millones de euros

	Cantabria		Rioja,La		Murcia, Región de		Comunitat Valenciana		Aragón		Castilla-La Mancha		Canarias		Navarra, Comunidad Foral de	
	Total 16	Porcentaje 17	Total 18	Porcentaje 19	Total 20	Porcentaje 21	Total 22	Porcentaje 23	Total 24	Porcentaje 25	Total 26	Porcentaje 27	Total 28	Porcentaje 29	Total 30	Porcentaje 31
06	9 192	0,92	6 024	0,61	21 394	2,15	89 193	8,97	27 059	2,72	29 207	2,94	23 276	2,34	14 178	1,43
07	10 054	0,90	6 886	0,62	23 338	2,09	101 918	9,13	29 891	2,68	32 447	2,91	24 622	2,20	16 551	1,48
08	11 354	0,93	7 888	0,65	24 501	2,01	104 832	8,60	33 489	2,75	35 246	2,89	25 599	2,10	17 529	1,44
09	11 974	0,98	8 288	0,68	24 623	2,02	102 614	8,41	34 556	2,83	36 353	2,98	25 702	2,11	17 585	1,44
10	12 200	1,00	8 649	0,71	24 938	2,04	100 720	8,23	35 900	2,93	37 137	3,04	26 104	2,13	18 462	1,51
11	11 752	1,00	8 019	0,68	23 684	2,01	100 156	8,52	34 622	2,94	35 586	3,03	24 263	2,06	17 488	1,49
11 III	12 198	1,02	8 283	0,69	24 908	2,09	98 641	8,27	34 743	2,91	35 723	3,00	24 867	2,08	17 566	1,47
11 IV	11 752	1,00	8 019	0,68	23 684	2,01	100 156	8,52	34 622	2,94	35 586	3,03	24 263	2,06	17 488	1,49
12 I	11 529	0,98	7 829	0,67	23 239	1,98	95 016	8,09	33 840	2,88	34 376	2,93	23 686	2,02	16 724	1,42
12 II	11 525	1,00	7 793	0,67	23 690	2,05	94 688	8,20	33 599	2,91	35 100	3,04	23 366	2,02	16 767	1,45
12 III	11 148	0,99	7 593	0,67	24 202	2,14	92 916	8,22	32 904	2,91	34 136	3,02	22 346	1,98	15 966	1,41
12 IV	11 405	0,98	7 731	0,66	23 867	2,04	96 630	8,27	34 038	2,91	34 457	2,95	22 388	1,92	15 549	1,33
13 I	11 640	0,97	7 800	0,65	22 258	1,85	96 941	8,07	35 508	2,95	34 925	2,91	22 709	1,89	15 952	1,33
13 II	11 759	0,97	8 199	0,68	22 704	1,88	97 314	8,05	35 371	2,93	35 320	2,92	23 177	1,92	16 067	1,33
13 III	12 052	1,00	8 058	0,67	22 854	1,90	97 444	8,09	35 655	2,96	35 265	2,93	23 276	1,93	16 027	1,33
13 IV	12 387	1,04	8 420	0,70	24 051	2,01	97 436	8,14	35 892	3,00	35 902	3,00	24 215	2,02	16 518	1,38
14 I	12 566	1,04	8 236	0,68	24 245	2,00	97 341	8,05	35 741	2,95	36 005	2,98	23 566	1,95	16 328	1,35
14 II	12 261	1,00	8 261	0,67	24 538	2,00	97 657	7,98	34 968	2,86	35 906	2,93	23 628	1,93	15 971	1,30
14 III	12 189	1,01	8 154	0,67	24 644	2,03	97 241	8,02	35 518	2,93	35 577	2,94	23 693	1,95	15 711	1,30
14 IV	12 300	1,01	8 186	0,67	24 537	2,02	94 183	7,76	34 691	2,86	36 209	2,98	23 900	1,97	15 787	1,30
15 I	12 327	1,01	8 070	0,66	24 181	1,98	92 289	7,56	35 017	2,87	35 361	2,90	23 695	1,94	15 290	1,25

4. ENTIDADES DE CRÉDITO Y EFC
B) Detalle del crédito y los depósitos
de las entidades de crédito y EFC

4.31 (Cont.) Depósitos de Administraciones Públicas y otros sectores
residentes en entidades de depósito
por Comunidades Autónomas

Millones de euros

	Extremadura		Balears, Illes		Madrid, Comunidad de		Castilla y León		Ciudades autónomas				Banca electrónica		Sin clasificar	
	Total 32	Porcentaje 33	Total 34	Porcentaje 35	Total 36	Porcentaje 37	Total 38	Porcentaje 39	Ceuta		Melilla		Total 44	Porcentaje 45	Total 46	Porcentaje 47
									Total 40	Porcentaje 41	Total 42	Porcentaje 43				
06	14 355	1,44	16 897	1,70	288 798	29,03	50 944	5,12	730	0,07	718	0,07	19 620	1,97	-	-
07	15 993	1,43	18 132	1,62	339 649	30,41	56 789	5,08	782	0,07	768	0,07	20 751	1,86	-	-
08	17 344	1,42	19 148	1,57	376 681	30,91	63 406	5,20	867	0,07	813	0,07	21 393	1,76	-	-
09	17 646	1,45	20 343	1,67	359 192	29,44	64 157	5,26	858	0,07	826	0,07	24 126	1,98	-	-
10	18 069	1,48	21 138	1,73	348 669	28,50	65 538	5,36	879	0,07	865	0,07	25 997	2,12	-	-
11	17 303	1,47	18 734	1,59	338 428	28,77	64 819	5,51	855	0,07	856	0,07	26 952	2,29	-	-
11 III	17 320	1,45	20 616	1,73	342 951	28,75	67 766	5,68	860	0,07	868	0,07	26 125	2,19	-	-
11 IV	17 303	1,47	18 734	1,59	338 428	28,77	64 819	5,51	855	0,07	856	0,07	26 952	2,29	-	-
12 I	16 863	1,44	17 784	1,51	359 123	30,58	63 222	5,38	831	0,07	815	0,07	27 239	2,32	-	-
12 II	17 019	1,47	18 218	1,58	342 839	29,67	62 784	5,43	893	0,08	812	0,07	27 800	2,41	-	-
12 III	16 468	1,46	18 022	1,59	331 554	29,33	61 417	5,43	832	0,07	803	0,07	28 576	2,53	-	-
12 IV	17 018	1,46	18 798	1,61	350 766	30,04	63 215	5,41	843	0,07	810	0,07	28 109	2,41	-	-
13 I	17 089	1,42	19 017	1,58	369 491	30,74	64 478	5,36	864	0,07	822	0,07	28 996	2,41	-	-
13 II	17 079	1,41	19 611	1,62	366 222	30,31	65 206	5,40	886	0,07	858	0,07	29 089	2,41	-	-
13 III	17 304	1,44	20 266	1,68	365 147	30,31	65 955	5,47	883	0,07	851	0,07	29 260	2,43	-	-
13 IV	17 613	1,47	20 265	1,69	345 281	28,85	66 393	5,55	881	0,07	887	0,07	27 536	2,30	-	-
14 I	17 603	1,46	19 874	1,64	363 967	30,08	66 451	5,49	877	0,07	856	0,07	28 015	2,32	-	-
14 II	17 578	1,44	19 912	1,63	373 203	30,48	66 101	5,40	883	0,07	877	0,07	29 325	2,39	-	-
14 III	17 624	1,45	22 060	1,82	362 470	29,91	66 079	5,45	875	0,07	861	0,07	29 844	2,46	-	-
14 IV	17 880	1,47	20 770	1,71	365 418	30,12	65 812	5,42	881	0,07	862	0,07	30 629	2,52	-	-
15 I	17 701	1,45	20 326	1,67	383 624	31,43	65 092	5,33	870	0,07	851	0,07	31 050	2,54	-	-

Véanse notas al final del capítulo.

4. ENTIDADES DE CRÉDITO Y EFC
B) Detalles del crédito y los depósitos
de las entidades de crédito y EFC

4.32 Pasivos de las entidades de crédito Y EFC
frente a AAPP y frente a OSR, por instituciones

Millones de euros

	Pasivos frente a AAPP					Pasivos frente a otros sectores residentes				
	Total (a)	Depósitos			Dota- ciones	Entidades de crédito y EFC (c)	Entidades de depósito (b)	ICO	EFC	
		Entidades de crédito y EFC	Entidades de depósito (b)	ICO						EFC
	1=2+6	2=3+4+5	3	4	5	6				
09	81 805	81 805	77 873	3 919	13	-	1 426 888	1 422 781	1 418	1 483
10	79 080	79 080	75 287	3 778	15	-	1 440 425	1 434 104	3 219	1 773
11	69 717	69 717	66 470	3 234	13	-	1 373 079	1 358 356	8 076	6 646
12	69 183	69 183	67 341	1 832	9	-	1 316 735	1 304 172	6 239	6 323
13	63 485	63 485	61 796	1 677	12	-	1 314 129	1 307 976	152	6 002
14 Ene	R 61 238	61 238	59 996	1 230	12	-	1 311 675	1 305 098	136	6 441
Feb	74 205	74 205	70 959	3 235	12	-	1 300 887	1 294 674	147	6 066
Mar	74 744	74 744	73 851	881	12	-	1 307 927	1 302 131	161	5 635
Abr	64 978	64 978	63 661	1 305	12	-	1 287 686	1 281 397	148	6 141
May	75 099	75 099	73 518	1 569	12	-	1 294 671	1 288 562	154	5 955
Jun	77 924	77 924	75 825	2 088	12	-	1 312 951	1 307 470	155	5 326
Jul	69 424	69 424	67 182	2 231	12	-	1 297 458	1 291 554	224	5 680
Ago	74 136	74 136	71 694	2 431	11	-	1 291 503	1 285 737	234	5 532
Sep	78 573	78 573	75 859	2 703	11	-	1 284 152	1 278 865	193	5 094
Oct	76 495	76 495	73 745	2 739	11	-	1 272 699	1 267 089	164	5 445
Nov	80 455	80 455	77 708	2 736	11	-	1 281 146	1 274 955	171	6 019
Dic	76 150	76 150	73 449	2 686	15	-	1 289 280	1 283 799	174	5 307
15 Ene	89 499	89 499	87 850	1 634	15	-	1 271 585	1 265 833	180	5 572
Feb	81 322	81 322	79 293	2 015	14	-	1 277 895	1 272 264	185	5 446
Mar	86 206	86 206	84 512	1 680	14	-	1 279 322	1 274 018	175	5 130
Abr	76 147	76 147	74 261	1 871	14	-	1 265 243	1 259 500	196	5 547
May	P 76 378	76 378	74 214	2 150	14	-	1 266 808	1 261 302	216	5 290

Véanse notas al final del capítulo.

4. ENTIDADES DE CRÉDITO Y EFC
C) Cuenta de resultados

4.B Entidades de depósito.
Resumen

Datos Enero - Marzo de 2015

Millones de euros y Porcentajes

Serie en cuadro y columna/ Time series in table and column	Resultados/Results			Ratios sobre balance medio/Ratios (proportion of average balance sheet)		
	Entidades depósito residentes/ Resident deposit-taking institutions	Sucursales españolas en el extranjero/ Spanish branches abroad	Entidades depósito residentes/ sucursales/ Resident deposit-taking institutions and branches	Entidades depósito residentes/ Resident deposit-taking institutions	Sucursales españolas en el extranjero/ Spanish branches abroad	Entidades depósito residentes/ sucursales/ Resident deposit-taking institutions and branches
Resultados del periodo hasta: I-2015						
Productos financieros	11 807	165	11 972	1,8	3,9	1,8
Costes financieros	5 043	21	5 065	0,8	0,5	0,8
Margen de intereses	6 764	144	6 907	1,0	3,4	1,0
Rendimientos de instrumentos de capital y otros productos y gastos	7 580	145	7 725	1,2	3,4	1,2
Margen bruto	14 344	289	14 633	2,2	6,8	2,2
Gastos de explotación	6 514	125	6 639	1,0	3,0	1,0
de los cuales: de personal	3 534	82	3 616	0,5	1,9	0,5
Dotaciones netas	-179	-8	-187	-0,0	-0,2	-0,0
Pérdida por deterioro de activos financieros	3 386	17	3 403	0,5	0,4	0,5
Resultado de la actividad de explotación	4 623	154	4 777	0,7	3,6	0,7
Pérdida por deterioro del resto de activos	1 196	-3	1 193	0,2	0,2	0,2
Otros resultados	254	-1	253	0,0	-0,0	0,0
Beneficios antes de impuestos (contable hasta 1991)	3 692	156	3 848	0,6	3,7	0,6
Impuesto sobre sociedades	651	28	680	0,1	0,7	0,1
Dotaciones obligatorias a obras y fondos sociales	14	-	14	0,0	0,0	0,0
Beneficio contable (desde 1992)	3 027	128	3 155	0,5	3,0	0,5
PRO MEMORIA:						
Total dotaciones fondos	10 017	19	10 037	1,5	0,5	1,5
Recursos generados	14 206	179	14 385	2,2	4,2	2,2
Balance ajustado medio	2 634 803	16 990	2 651 793	100,0	100,0	100,0
						Results for the period to: 2015-I
						Interest income
						Interest expenses
						Net interest income
						Return on equity instruments and non interest income
						Gross income
						Operating expenses
						of which: staff costs
						Provisioning expense (net)
						Financial assets impairment losses
						Adjusted net income
						Other assets impairment losses
						Other gains and losses
						Profit before tax (book profit until 1991)
						Corporate income tax
						Mandatory transfer to welfare funds
						Book profit (since 1992)
						MEMORANDUM ITEM:
						Funds allowances
						Funds generated
						Average adjusted balance sheet

Data January - March 2015

4. CREDIT INSTITUTIONS AND CFIs
C) Profit and loss account

4.B Summary.
Deposit-taking institutions

4. ENTIDADES DE CRÉDITO Y EFC
C) Cuenta de resultados

4.36 Estructura de la cuenta de resultados.
Entidades de depósito

Millones de euros

	Productos financieros (a)	Costes financieros (b)	Margen de intereses (3)	Rendimiento instrumentos cap. y otros pto.y gastos (c)	Margen bruto (5)	Gastos explotación del cual		Dotaciones netas (8)	Pérdida por deterioro de activos financieros (9)	Resultado de la actividad de explotación (10)	Pérdida por deterioro del resto de activos (11)	Otros resultados (12)	Beneficios antes impuestos (cont. hasta 1991) (13)	Impuestos/societades (14)	Dotaciones obras y fondos sociales (15)	Beneficio contable (desde 1992) (16)
							de personal (7)									
10	77 091	42 799	34 292	29 021	63 313	29 431	17 643	3 963	16 719	13 200	5 290	1 927	9 837	134	30	9 673
11	83 963	54 398	29 565	27 561	57 126	28 464	16 889	1 805	22 668	4 189	21 738	113	-17 436	-2 743	24	-14 717
12	80 465	47 725	32 739	26 768	59 507	26 951	15 587	6 422	82 547	-56 413	33 444	2 724	-87 133	-13 441	14	-73 706
13	65 028	38 212	26 816	28 728	55 544	26 798	15 108	2 185	21 800	4 761	4 110	3 505	4 156	-4 658	25	8 790
14	54 734	27 616	27 118	28 300	55 418	26 116	14 329	1 869	11 500	12 933	1 528	1 659	13 063	1 678	42	11 343
14 /-/	14 172	7 767	6 405	8 197	14 602	6 503	3 644	64	3 596	4 439	758	564	4 245	521	21	3 703
15 /-/	11 807	5 043	6 764	7 580	14 344	6 514	3 534	-179	3 386	4 623	1 196	264	3 692	651	14	3 027
11 //	20 817	13 540	7 276	8 035	15 311	7 454	4 467	551	5 212	2 093	888	236	1 441	-597	7	2 031
///	21 465	14 166	7 299	4 526	11 826	7 042	4 176	526	3 738	521	2 497	-64	-2 040	-916	6	-1 130
IV	21 915	14 243	7 671	8 697	16 368	6 942	4 059	576	10 643	-1 792	17 676	-295	-19 764	-1 448	3	-18 319
12 /	21 676	13 563	8 113	6 281	14 393	6 928	4 109	781	5 720	964	782	466	648	-432	7	1 074
//	21 022	12 264	8 758	7 722	16 480	6 874	4 008	2 169	15 982	-8 545	5 523	-333	-14 401	-3 544	4	-10 861
///	19 305	10 928	8 377	6 066	14 443	6 476	3 711	2 011	13 525	-7 568	2 624	1 722	-8 469	-2 670	3	-5 803
IV	18 462	10 970	7 492	6 699	14 191	6 674	3 758	1 460	47 321	-41 264	24 515	868	-64 911	-6 795	0	-58 116
13 /	17 393	10 474	6 918	6 412	13 331	6 675	3 880	388	4 932	1 336	926	-358	52	-577	8	621
//	17 029	10 024	7 005	10 583	17 588	6 780	3 819	1 397	6 353	3 058	755	462	2 765	-375	6	3 134
///	15 523	9 156	6 367	5 789	12 156	6 631	3 750	527	5 016	-18	391	2 366	1 958	-180	7	2 132
IV	15 083	8 557	6 526	5 944	12 469	6 712	3 659	-126	5 499	385	2 038	1 035	-618	-3 526	4	2 903
14 /	14 172	7 767	6 405	8 197	14 602	6 503	3 644	64	3 596	4 439	758	564	4 245	521	21	3 703
//	13 859	7 208	6 651	8 582	15 233	6 423	3 553	337	4 056	4 417	1 089	-100	3 228	337	15	2 876
///	13 478	6 665	6 813	4 951	11 764	6 566	3 598	-138	3 563	1 773	436	935	2 272	515	3	1 753
IV	13 225	5 977	7 248	6 570	13 818	6 623	3 534	1 606	3 285	2 304	-755	260	3 319	305	3	3 011
15 /	11 807	5 043	6 764	7 580	14 344	6 514	3 534	-179	3 386	4 623	1 196	264	3 692	651	14	3 027

Véanse notas al final del capítulo.

4. ENTIDADES DE CRÉDITO Y EFC
C) Cuenta de resultados

4.37 Productos financieros.
Entidades de depósito

Millones de euros

	Total <small>+10+11 1=2+3=4+9+</small>	En euros (2)	En moneda extranjera (3)	Productos de inversiones crediticias					Cartera de valores excepto renta variable (a) (9)	Rectificaciones por operaciones de cobertura (10)	Otros productos financieros (11)
				Total (4)	Sistema crediticio (5)	Administraciones Públicas (6)	Otros sectores residentes (7)	Sectores no residentes (8)			
10	77 091	74 030	3 061	62 440	3 024	1 495	54 453	3 467	12 417	157	2 078
11	83 963	81 088	2 875	67 387	3 599	2 495	56 814	4 479	14 611	-27	1 991
12	80 465	77 090	3 381	63 037	3 238	3 383	52 009	4 407	16 429	-889	1 888
13	65 028	62 727	2 301	47 546	2 363	3 084	38 971	3 127	17 110	-1 215	1 587
14	54 734	52 575	2 158	39 300	1 252	2 538	33 191	2 319	14 532	-1 000	1 902
14 /-/	14 172	13 665	506	10 174	398	633	8 568	575	3 787	-246	456
15 /-/	11 807	11 172	635	8 700	224	563	7 424	490	2 789	-197	515
11 //	20 817	20 134	682	16 691	1 000	585	13 999	1 108	3 607	-23	541
///	21 465	20 774	691	17 214	786	682	14 558	1 187	3 723	89	440
IV	21 915	21 114	800	17 585	861	728	14 792	1 204	3 840	-55	544
12 /	21 676	20 903	773	17 205	867	736	14 472	1 130	4 217	-204	457
//	21 022	20 207	815	16 438	753	758	13 795	1 132	4 270	-210	523
///	19 305	18 416	889	15 133	894	942	12 266	1 032	4 003	-154	323
IV	18 462	17 564	904	14 261	725	947	11 476	1 112	3 939	-322	585
13 /	17 393	16 828	565	13 119	763	834	10 659	862	4 190	-328	412
//	17 029	16 298	732	12 475	584	808	10 088	996	4 458	-303	399
///	15 523	15 011	511	11 116	510	737	9 213	656	4 361	-286	331
IV	15 083	14 590	493	10 835	506	705	9 012	612	4 101	-299	446
14 /	14 172	13 665	506	10 174	398	633	8 568	575	3 787	-246	456
//	13 859	13 342	516	9 943	339	639	8 377	589	3 680	-251	487
///	13 478	12 902	576	9 701	290	627	8 248	537	3 600	-239	416
IV	13 225	12 666	559	9 482	226	640	7 998	618	3 465	-265	543
15 /	11 807	11 172	635	8 700	224	563	7 424	490	2 789	-197	515

Véanse notas al final del capítulo.

4. ENTIDADES DE CRÉDITO Y EFC
C) Cuenta de resultados

4.38 Costes financieros.
Entidades de depósito

Millones de euros

	Total +10+11+12 1=2+3+4+9	En euros 2	En moneda extranjera 3	Gastos por intereses					Empréstitos, otros valores negociab. y financ. subordin. (a) 9	Rectificaciones por operaciones de cobertura 10	Otros costes financieros 11	Comisiones de producción 12
				Total 4	Sistema crediticio 5	Administraciones Públicas 6	Otros sectores residentes 7	Sectores no residentes 8				
10	42 799	40 733	2 066	35 998	4 149	963	25 710	5 176	15 020	-8 972	678	74
11	54 398	52 537	1 861	43 225	5 215	1 269	30 011	6 730	16 767	-6 227	561	73
12	47 725	45 703	2 026	38 035	7 134	822	25 611	4 468	15 178	-5 969	392	89
13	38 212	36 668	1 544	32 523	4 767	749	23 925	3 083	12 049	-6 703	253	89
14	27 616	26 425	1 191	23 085	2 841	622	17 391	2 231	8 691	-4 456	211	85
14 I-I	7 767	7 452	314	6 517	847	162	4 918	591	2 487	-1 311	53	21
15 I-I	5 043	4 765	278	4 287	501	103	3 305	379	1 615	-950	65	26
11 II	13 540	13 095	446	10 925	1 341	312	7 571	1 701	4 226	-1 792	165	16
11 III	14 166	13 712	454	11 024	1 259	327	7 735	1 703	4 246	-1 258	132	23
11 IV	14 243	13 750	493	11 065	1 408	351	7 465	1 842	4 269	-1 238	130	17
12 I	13 563	12 958	605	10 494	1 677	216	7 103	1 498	4 218	-1 285	120	17
12 II	12 264	11 860	404	9 810	1 841	206	6 549	1 213	3 802	-1 465	92	26
12 III	10 928	10 364	563	8 789	1 868	194	5 782	945	3 597	-1 554	76	20
12 IV	10 970	10 520	453	8 942	1 748	206	6 177	811	3 562	-1 664	103	26
13 I	10 474	10 075	399	8 785	1 518	186	6 249	833	3 451	-1 834	58	14
13 II	10 024	9 624	401	8 584	1 176	195	6 214	999	3 129	-1 774	62	24
13 III	9 156	8 744	412	7 838	1 080	192	5 919	648	2 813	-1 582	64	23
13 IV	8 557	8 225	332	7 316	993	175	5 543	604	2 658	-1 514	70	28
14 I	7 767	7 452	314	6 517	847	162	4 918	591	2 487	-1 311	53	21
14 II	7 208	6 887	321	6 024	767	169	4 499	589	2 222	-1 098	40	20
14 III	6 665	6 369	296	5 484	667	150	4 154	514	2 148	-1 050	62	21
14 IV	5 977	5 717	259	5 059	561	142	3 820	537	1 834	-997	56	24
15 I	5 043	4 765	278	4 287	501	103	3 305	379	1 615	-950	65	26

Véanse notas al final del capítulo.

4. ENTIDADES DE CRÉDITO Y EFC
C) Cuenta de resultados

4.39 Detalle de los productos de la cartera de valores y de los costes de los valores emitidos.
Entidades de depósito

Millones de euros

	Productos de la cartera de valores							Coste financiero de empréstitos, otros valores negociables y financiaciones subordinadas						
	Total 1	Intereses de valores de renta fija de la cartera de inversión					Intereses cartera negoc. renta fija 7 (b)	Resultados cartera renta variable 8 (a)	Total 9	Pagarés y efectos 10	Empréstitos			De financ. subordinadas 14
		Total 2	Entidades cto residentes 3	Administraciones públicas 4	Otros sectores residentes 5	Sectores no residentes 6					Total 11	Intereses 12	Gastos 13	
10	24 438	12 417	2 406	4 947	2 906	2 158	...	12 021	15 020	503	10 573	3 944
11	27 665	14 611	2 764	6 517	3 187	2 143	...	13 054	16 767	565	11 611	4 591
12	31 290	16 429	3 024	8 591	2 764	2 050	...	14 861	15 178	1 939	10 072	3 168
13	26 040	17 110	2 425	9 721	3 561	1 403	...	8 930	12 049	1 078	8 890	2 081
14	24 453	14 532	1 860	8 465	2 696	1 510	...	9 921	8 691	298	7 043	1 350
14 I-I	6 422	3 787	522	2 219	729	318	...	2 635	2 487	102	1 938	447
15 I-I	4 798	2 789	354	1 596	416	423	...	2 009	1 615	33	1 325	257
11 IV	9 116	3 840	728	1 730	791	591	...	5 276	4 269	191	2 960	1 118
12 I	6 677	4 217	846	2 093	760	519	...	2 460	4 218	358	2 815	1 045
12 II	8 737	4 270	821	2 209	713	526	...	4 467	3 802	462	2 614	725
12 III	8 196	4 003	665	2 131	671	536	...	4 193	3 597	569	2 335	692
12 IV	7 680	3 939	692	2 157	620	469	...	3 741	3 562	549	2 307	705
13 I	6 443	4 190	662	2 249	911	368	...	2 253	3 451	421	2 385	644
13 II	7 088	4 458	703	2 469	936	350	...	2 630	3 129	306	2 238	585
13 III	6 450	4 361	570	2 552	896	343	...	2 089	2 813	200	2 186	426
13 IV	6 058	4 101	490	2 451	817	343	...	1 958	2 658	151	2 081	426
14 I	6 422	3 787	522	2 219	729	318	...	2 635	2 487	102	1 938	447
14 II	7 046	3 680	469	2 150	692	369	...	3 366	2 222	84	1 842	296
14 III	4 654	3 600	454	2 049	695	403	...	1 054	2 148	67	1 728	353
14 IV	6 331	3 465	415	2 048	581	422	...	2 867	1 834	44	1 535	254
15 I	4 798	2 789	354	1 596	416	423	...	2 009	1 615	33	1 325	257

Véanse notas al final del capítulo.

4. ENTIDADES DE CRÉDITO Y EFC
C) Cuenta de resultados

4.40 Otros productos y gastos ordinarios.
Entidades de depósito

Millones de euros

	Comisiones											Beneficio neto:		
	Neto +13 1=2+12+	Neto	Comisiones per- cibidas	De las que:				Comi- siones pagadas	Comi- siones cedidas	Por opera- ciones con va- lores	Otras	Opera- ciones moneda extran- jera	Otras opera- ciones finan- cieras	Otros produc- tos de explota- ción neto
				Por ser- vicios cobros y pagos	Por ser- vicios de va- lores	Por co- mercia- liza- ciones	Otras							
2	3	4	5	6	7	8	9	10	11	12	13	14		
10	17 000	11 870	14 414	5 340	1 289	3 104	3 047	2 544	1 144	212	1 163	632	4 348	150
11	14 507	11 750	14 298	5 169	1 400	3 064	2 967	2 548	1 078	219	1 224	-96	3 033	-180
12	11 907	11 275	13 912	5 129	1 214	2 926	2 874	2 637	1 101	211	1 281	-623	3 259	-2 004
13	19 798	10 931	13 439	4 689	1 195	3 264	2 595	2 507	998	199	1 270	665	9 934	-1 733
14	18 379	11 257	13 709	4 209	1 480	3 689	2 676	2 452	909	218	1 290	-108	8 631	-1 401
14 /-/	5 562	2 763	3 355	1 051	372	887	635	591	223	67	292	115	3 048	-365
15 /-/	5 571	2 810	3 384	916	394	1 025	661	574	181	53	331	-8	2 823	-54
11 //	3 591	3 070	3 725	1 308	379	777	845	655	263	57	328	149	434	-63
11 ///	3 002	2 856	3 465	1 304	285	727	712	609	275	51	276	-675	925	-104
11 IV	3 421	2 873	3 568	1 311	406	787	644	695	283	48	357	39	629	-120
12 /	3 821	2 913	3 569	1 281	329	750	752	656	264	64	317	-71	1 489	-510
12 //	3 255	2 996	3 642	1 321	335	753	785	646	283	51	300	-454	1 230	-517
12 ///	1 873	2 686	3 314	1 231	250	660	755	628	255	49	314	-7	-273	-534
12 IV	2 958	2 681	3 387	1 296	300	764	582	707	299	46	350	-92	813	-443
13 /	4 159	2 726	3 328	1 154	272	796	686	602	247	58	287	-53	1 851	-365
13 //	7 953	2 808	3 429	1 216	300	824	657	621	251	43	318	403	5 204	-463
13 ///	3 701	2 655	3 291	1 161	298	810	597	635	251	49	325	139	1 271	-365
13 IV	3 986	2 742	3 392	1 158	325	833	654	649	249	49	340	176	1 608	-540
14 /	5 562	2 763	3 355	1 051	372	887	635	591	223	67	292	115	3 048	-365
14 //	5 216	2 908	3 550	1 102	419	907	680	643	273	60	302	-179	2 821	-333
14 ///	3 898	2 741	3 351	1 068	314	916	652	609	222	42	336	81	1 547	-472
14 IV	3 703	2 845	3 453	988	374	979	709	608	190	49	360	-125	1 214	-231
15 /	5 571	2 810	3 384	916	394	1 025	661	574	181	53	331	-8	2 823	-54

4. ENTIDADES DE CRÉDITO Y EFC
C) Cuenta de resultados

4.41 Estructura de la cuenta de resultados.
Entidades de depósito residentes y sucursales en el extranjero

Millones de euros

	Pro- ductos finan- carios	Costes finan- carios	Margen de in- tere- ses	Rendi- miento instru- mentos cap. y otros ptos.y gastos	Margen bruto	Gastos explota- ción	del cual		Dota- ciones netas	Pérdi- da por deteri- orio de acti- vos finan- carios	Resul- tado de la acti- vidad de explota- ción	Pérdi- da por deteri- orio de resto de acti- vos	Otros resul- tados	Bene- ficios antes impues- tos (cont. hasta 1991)	Impues- tos s/ socie- dades	Dota- ciones obras y fondos socia- les	Bene- ficio conta- ble (desde 1992)
							de perso- nal	de perso- nal									
1	2	3	4	5	6	7	8	9	10	11	12	13	14	15	16		
10	77 979	42 928	35 051	29 550	64 601	29 847	17 911	3 965	16 834	13 954	5 292	1 923	10 585	275	30	10 280	
11	84 865	54 534	30 332	28 068	58 400	28 995	17 224	1 806	22 724	4 874	21 746	112	-16 760	-2 583	24	-14 201	
12	81 128	47 828	33 300	27 195	60 495	27 424	15 873	6 439	82 961	-56 329	33 448	2 754	-87 023	-13 334	14	-73 703	
13	65 589	38 298	27 291	29 227	56 518	27 205	15 359	2 179	21 760	5 375	4 136	3 497	4 736	-4 535	25	9 245	
14	55 332	27 692	27 640	28 795	56 435	26 554	14 611	1 870	14 580	13 431	1 534	1 654	13 552	1 817	42	11 692	
14 /-/	14 304	7 780	6 524	8 327	14 852	6 609	3 717	58	3 607	4 578	759	563	4 382	545	21	3 815	
15 /-/	11 972	5 065	6 907	7 725	14 633	6 639	3 616	-187	3 403	4 777	1 193	263	3 848	680	14	3 155	
11 //	21 022	13 566	7 457	8 171	15 627	7 569	4 541	552	5 171	2 335	883	238	1 690	-561	7	2 244	
11 ///	21 707	14 202	7 506	4 671	12 176	7 187	4 273	527	3 767	695	2 508	-59	-1 872	-867	6	-1 010	
11 IV	22 152	14 283	7 869	8 801	16 669	7 103	4 151	576	10 691	-1 701	17 677	-305	-19 682	-1 406	3	-18 280	
12 /	21 866	13 593	8 272	6 378	14 650	7 040	4 177	780	5 753	1 077	782	465	760	-401	7	1 155	
12 //	21 200	12 293	8 907	7 897	16 804	6 996	4 084	2 171	16 027	-8 390	5 524	-335	-14 249	-3 494	4	-10 760	
12 ///	19 452	10 944	8 509	6 094	14 603	6 593	3 786	2 009	13 644	-7 643	2 623	1 735	-8 532	-2 663	3	-5 872	
12 IV	18 611	10 998	7 612	6 826	14 438	6 795	3 826	1 479	47 536	-41 373	24 518	889	-65 002	-6 776	0	-58 227	
13 /	17 596	10 564	7 032	6 549	13 581	6 776	3 945	395	4 986	1 424	926	-361	136	-547	8	675	
13 //	17 103	9 979	7 124	10 741	17 865	6 883	3 884	1 393	6 378	3 212	773	462	2 900	-339	6	3 233	
13 ///	15 662	9 171	6 492	5 890	12 381	6 731	3 812	512	4 899	240	387	2 364	2 218	-151	7	2 362	
13 IV	15 228	8 585	6 643	6 047	12 691	6 815	3 718	-121	5 497	499	2 050	1 032	-518	-3 498	4	2 975	
14 /	14 304	7 780	6 524	8 327	14 852	6 609	3 717	58	3 607	4 578	759	563	4 382	545	21	3 815	
14 //	14 012	7 234	6 778	8 706	15 483	6 530	3 618	340	4 068	4 545	1 090	-102	3 354	373	15	2 966	
14 ///	13 635	6 682	6 953	5 080	12 033	6 675	3 669	-141	3 592	1 906	436	932	2 402	554	3	1 844	
14 IV	13 382	5 997	7 385	6 683	14 068	6 740	3 607	1 613	3 312	2 403	-751	260	3 414	345	3	3 067	
15 /	11 972	5 065	6 907	7 725	14 633	6 639	3 616	-187	3 403	4 777	1 193	263	3 848	680	14	3 155	

Véanse notas al final del capítulo.

4. ENTIDADES DE CRÉDITO Y ESTABLECIMIENTOS FINANCIEROS DE CRÉDITO
D) Cuadros complementarios

4.45 Entidades de crédito y EFC
Número de entidades

	Número de entidades							
	Total (a) (b)	Entidades de depósito			Crédito oficial	EFC/ECAOL		
		Total	Entidades españolas	Sucursales extranjeras		Total	Estable- cimientos financie- ros de crédito (EFC)	ECAOL
1=2+5+8	2=3+4	3	4	5	6=7+8	7	8	
09	352	280	192	88	1	70	70	-
10	337	276	188	88	1	59	59	-
11	335	275	189	86	1	59	59	-
12	314	258	173	85	1	55	55	-
13	292	241	155	86	1	50	50	-
14	272	224	138	86	1	47	47	-
12 III	323	266	181	85	1	56	56	-
IV	314	258	173	85	1	55	55	-
13 I	302	248	163	85	1	53	53	-
II	298	245	160	85	1	52	52	-
III	297	244	159	85	1	52	52	-
IV	292	241	155	86	1	50	50	-
14 I	286	238	154	84	1	47	47	-
II	283	235	151	84	1	47	47	-
III	279	232	147	85	1	46	46	-
IV	272	224	138	86	1	47	47	-
15 I	266	218	133	85	1	47	47	-

Véanse notas al final del capítulo.

4. ENTIDADES DE CRÉDITO Y EFC
D) Cuadros complementarios

4.46 Entidades de crédito y EFC.
Número de empleados

	Número de empleados					
	Total	Entidades de depósito	Crédito oficial	EFC/ECAOL (a)		
				Total	Establecimientos financieros de crédito	ECAOL
1=2+3+6	2	3	4=5+6	5	6	
95	249 023	244 908	268	3 847	...	3 847
96	246 800	242 221	273	4 306	4 276	30
97	247 361	242 155	270	4 936	4 936	...
98	247 685	242 268	263	5 154	5 154	...
99	244 513	239 020	264	5 229	5 229	...
00	243 743	238 587	267	4 889	4 889	...
01	245 228	239 895	271	5 062	5 062	-
02	243 677	238 199	268	5 210	5 210	...
03	245 157	239 103	295	5 759	5 759	...
04	247 471	241 164	291	6 016	6 016	...
05	254 411	247 765	290	6 356	6 356	-
06	263 682	256 585	294	6 803	6 803	-
07	277 311	269 920	278	7 113	7 113	-
08	278 301	270 855	296	7 150	7 150	-
09	269 475	263 093	307	6 075	6 075	-
10	263 715	257 578	322	5 815	5 815	-
11	248 093	242 726	320	5 047	5 047	-
12	236 504	231 389	313	4 802	4 802	-
13	217 878	212 991	310	4 577	4 577	-
14	208 291	203 305	321	4 665	4 665	-

Véanse notas al final del capítulo.

4. ENTIDADES DE CRÉDITO Y EFC
D) Cuadros complementarios

4.47 Número de oficinas operativas y de representación de las entidades de crédito residentes y del Banco de España (a)

Número de oficinas

1	Banco de España	Entidades de crédito y establecimientos financieros de crédito					Oficinas de representación		
		Total	Oficinas en España			Oficinas en el extranjero	En el extranjero de entidades residentes	En España de entidades no residentes	
			Total	Entidades de depósito	Crédito oficial				EFC
		2=3+7	3=4+5+6	4	5	6	7	8	9
09	23	44 532	44 431	44 085	1	345	101	121	55
10	23	43 267	43 164	42 894	1	269	103	103	54
11	16	40 202	40 103	39 843	1	259	99	94	55
12	16	38 237	38 142	37 903	1	238	95	81	46
13	16	33 786	33 713	33 527	1	185	73	67	43
14	16	32 073	31 999	31 817	1	181	74	68	43
12 III	16	39 413	39 317	39 072	1	244	96	89	47
IV	16	38 237	38 142	37 903	1	238	95	81	46
13 I	16	37 554	37 465	37 265	1	199	89	79	46
II	16	36 407	36 318	36 115	1	202	89	77	46
III	16	35 521	35 436	35 238	1	197	85	76	44
IV	16	33 786	33 713	33 527	1	185	73	67	43
14 I	16	33 487	33 414	33 228	1	185	73	69	43
II	16	32 807	32 733	32 549	1	183	74	69	43
III	16	32 501	32 428	32 249	1	178	73	69	43
IV	16	32 073	31 999	31 817	1	181	74	68	43
15 I	16	31 878	31 804	31 623	1	180	74	68	43

Véanse notas al final del capítulo.

**4. ENTIDADES DE CRÉDITO Y EFC
D) Cuadros complementarios**

**4.48 Entidades de crédito y EFC.
Número de oficinas por
Comunidades Autónomas**

Datos referidos a Marzo de 2015

Número de oficinas

	Banco de España	Entidades de Crédito y EFC/ Credit Institutions and CFIs			
		Oficinas en España/ Branches in Spain	Entidades de depósito/ Deposit-taking institutions	Otras entidades de crédito y EFC/ Other credit institutions and CFIs	
	1	2=3+4	3	4	
País Vasco	1	1 543	1 537	6	País Vasco
Cataluña	1	4 930	4 906	24	Cataluña
Galicia	1	1 728	1 719	9	Galicia
Andalucía	2	5 020	4 984	36	Andalucía
Asturias, Principado de	1	808	803	5	Asturias, Principado de
Cantabria	-	430	428	2	Cantabria
Rioja, La	-	347	346	1	Rioja, La
Murcia, Región de	1	931	926	5	Murcia, Región de
Comunitat Valenciana	2	3 175	3 161	14	Comunitat Valenciana
Aragón	1	1 224	1 217	7	Aragón
Castilla-La Mancha	-	1 703	1 699	4	Castilla-La Mancha
Canarias	2	1 033	1 020	13	Canarias
Navarra, Comunidad Foral de	-	572	571	1	Navarra, Comunidad Foral de
Extremadura	1	1 030	1 025	5	Extremadura
Baleares, Illes	1	942	940	2	Baleares, Illes
Madrid, Comunidad de	1	4 058	4 018	40	Madrid, Comunidad de
Castilla y León	1	2 290	2 283	7	Castilla y León
Ceuta y Melilla	-	40	40	-	Ceuta and Melilla
TOTAL EN ESPAÑA	16	31 804	31 623	181	TOTAL IN SPAIN

March 2015 Data

**4.48 Credit Institutions and CFIs
Number of branches by
Regional (autonomous) governments**

Number of branches

**4. CREDIT INSTITUTIONS AND CFIs
D) Supplementary tables**

4. ENTIDADES DE CRÉDITO Y EFC
D) Cuadros complementarios

4.49 Entidades de crédito y EFC.
Número de oficinas por provincias

Datos referidos a Marzo de 2015

Número de oficinas

	Banco de España	Entidades de Crédito y EFC/ Credit Institutions and CFIs			
		Oficinas en España/ Branches in Spain	Entidades de depósito/ Deposit-taking institutions	Otras entidades de crédito y EFC Other credit institutions and CFIs	
	1	2=3+4	3	4	
Álava	-	253	253	-	Álava
Albacete	-	297	296	1	Albacete
Alacant	1	1 140	1 134	6	Alacant
Almería	-	507	503	4	Almería
Asturias	1	808	803	5	Asturias
Ávila	-	141	141	-	Ávila
Badajoz	1	645	642	3	Badajoz
Balears, Illes	1	942	940	2	Balears, Illes
Barcelona	1	3 478	3 457	21	Barcelona
(capital)	1	1 326	1 312	14	(capital)
Burgos	-	387	386	1	Burgos
Cáceres	-	385	383	2	Cáceres
Cádiz	-	529	522	7	Cádiz
Cantabria	-	430	428	2	Cantabria
Castelló	-	399	397	2	Castelló
Ciudad Real	-	406	405	1	Ciudad Real
Córdoba	-	533	528	5	Córdoba
Coruña, La	1	699	693	6	Coruña, La
Cuenca	-	226	226	-	Cuenca
Girona	-	509	508	1	Girona
Granada	-	651	649	2	Granada
Guadalajara	-	212	211	1	Guadalajara
Gipuzkoa	-	513	511	2	Gipuzkoa
Huelva	-	314	312	2	Huelva
Huesca	-	242	241	1	Huesca
Jaén	-	525	522	3	Jaén
León	-	431	429	2	León
Lleida	-	420	419	1	Lleida
Lugo	-	260	260	-	Lugo
Madrid	1	4 058	4 018	40	Madrid
(capital)	1	2 315	2 290	25	(capital)
Málaga	1	941	935	6	Málaga
Murcia	1	931	926	5	Murcia
Navarra	-	572	571	1	Navarra
Ourense	-	223	223	-	Ourense
Palencia	-	156	156	-	Palencia
Palmas, Las	1	513	506	7	Palmas, Las
Pontevedra	-	546	543	3	Pontevedra
Rioja, La	-	347	346	1	Rioja, La
Salamanca	-	296	295	1	Salamanca
Tenerife	1	520	514	6	Tenerife
Segovia	-	147	147	-	Segovia
Sevilla	1	1 020	1 013	7	Sevilla
Soria	-	115	115	-	Soria
Tarragona	-	523	522	1	Tarragona
Teruel	-	204	204	-	Teruel
Toledo	-	562	561	1	Toledo
València	1	1 636	1 630	6	València
Valladolid	1	417	414	3	Valladolid
Bizkaia	1	777	773	4	Bizkaia
Zamora	-	200	200	-	Zamora
Zaragoza	1	778	772	6	Zaragoza
Ceuta y Melilla	-	40	40	-	Ceuta and Melilla
TOTAL NACIONAL	16	31 804	31 623	181	NATIONAL TOTAL
Extranjero	-	74	59	15	Foreign branches
TOTAL	16	31 878	31 682	196	TOTAL

March 2015 Data

4.49 Credit institutions and CFIs
Number of branches by provinces

Number of branches

4. CREDIT INSTITUTIONS AND CFIs.
D) Supplementary tables

4. ENTIDADES DE CRÉDITO Y EFC (Información obtenida de los estados de supervisión)
E) Balances de los componentes de entidades de crédito y EFC

4.51 Entidades de depósito. Activo

Millones de euros

	Total	Créditos				Valores distintos de acciones y participaciones		Acciones y participaciones		Activos no sectorizados		Promemoria	
		Residentes en España			Resto del mundo	Residentes en España (b)	Resto del mundo (b)	Residentes en España (b)	Resto del mundo	Efectivo	Otros (c)	Del cual	
		Sistema crediticio	AAPP	OSR (a)								Dudosos	Morosos (d)
					1=2a11	2	3	4	5	6	7		
09	3 122 834	215 657	61 228 1	776 533	231 046	311 923	93 537	99 199	84 620	8 517	240 573	91 954	74 765
10	3 119 257	188 442	74 492 1	782 291	223 179	313 916	63 886	102 878	77 311	7 883	284 980	106 573	82 687
11	3 250 226	199 245	82 989 1	715 037	226 960	338 967	58 340	160 409	90 131	7 486	370 662	139 557	106 542
12	3 256 386	229 550	96 890 1	537 748	226 277	406 654	82 808	166 987	90 167	7 434	411 870	168 429	132 200
13	2 874 176	165 060	76 627 1	392 384	174 358	389 591	74 769	188 718	91 280	7 280	314 110	197 962	146 107
14 Ene	R 2 900 809	135 156	86 858 1	402 255	174 197	409 662	81 044	188 543	91 119	6 228	325 747	197 812	...
Feb	2 865 717	113 711	85 941 1	397 241	167 827	404 196	82 076	186 747	93 476	6 117	328 386	195 774	...
Mar	2 864 774	121 939	86 646 1	387 856	173 264	403 056	84 528	191 718	94 595	5 996	315 175	193 496	145 952
Abr	2 851 939	122 497	87 357 1	372 723	169 588	400 549	86 839	191 223	95 949	6 655	318 560	192 552	...
May	2 863 949	121 875	87 084 1	361 533	180 107	403 558	89 758	188 056	96 100	6 257	329 621	190 285	...
Jun	2 844 221	114 141	90 119 1	369 019	186 922	402 286	85 162	170 777	95 786	6 323	323 688	186 807	144 081
Jul	2 822 701	117 984	89 977 1	352 018	185 880	393 949	85 325	170 935	96 404	6 711	323 518	184 438	...
Ago	2 814 322	113 245	89 525 1	340 649	170 161	400 120	90 746	170 487	96 687	6 604	336 099	184 602	...
Sep	2 818 681	107 035	89 851 1	335 827	181 751	401 096	92 543	168 289	97 666	6 450	338 173	180 998	140 136
Oct	2 805 189	110 630	91 088 1	330 201	175 882	395 602	93 201	165 682	98 124	6 315	338 463	178 832	...
Nov	2 827 729	113 168	91 500 1	336 384	186 968	389 518	94 368	160 765	102 433	6 221	346 403	177 259	...
Dic	2 779 129	113 516	94 697 1	328 189	163 860	388 415	81 439	156 946	104 098	7 604	340 366	173 532	130 742
15 Ene	2 759 370	103 901	96 906 1	318 207	171 156	373 560	86 431	135 467	104 928	6 488	362 325	172 862	...
Feb	2 751 637	108 240	93 825 1	314 032	173 864	368 399	88 523	137 078	105 390	6 176	356 111	171 437	...
Mar	2 789 697	118 734	94 630 1	324 910	176 656	367 978	91 308	138 298	105 431	7 201	364 550	167 679	126 726
Abr	2 730 841	117 789	93 702 1	302 656	165 357	353 404	91 118	140 675	106 464	6 913	352 764	163 057	...
May	P 2 716 580	125 333	92 417 1	299 802	161 778	351 161	91 032	137 821	106 528	6 466	344 243	155 559	...

Veáanse notas al final del capítulo

4. ENTIDADES DE CRÉDITO Y EFC (Información obtenida de los estados de supervisión)
E) Balances de los componentes de entidades de crédito y EFC

4.52 Entidades de depósito. Pasivo

Millones de euros

	Total	Depósitos					Pasivos no sectorizados			
		Total	Residentes en España			Resto del mundo	Valores distintos de acciones y particip.	Patrimonio, ajustes y correcc. (b)	Pasivos de Obra Benéfico-Social (c)	Periodificación y otros pasivos (c)
			Sistema crediticio	AAPP	OSR (a)					
		1=3a10	2=3a6	3	4	5	6	7	8	9
09	3 122 834	2 267 891	270 897	77 873 1	422 781	496 339	390 791	259 750	3 314	201 088
10	3 119 257	2 244 624	236 123	75 287 1	434 104	499 111	377 455	269 888	3 217	224 072
11	3 250 226	2 245 317	340 066	66 470 1	358 356	480 425	368 620	350 126	3 022	283 140
12	3 256 386	2 224 677	524 074	67 341 1	304 172	329 089	324 418	389 230	2 077	315 983
13	2 874 176	1 999 036	333 422	61 796 1	307 976	295 842	234 985	414 010	1 593	224 553
14 Ene	R 2 900 809	1 998 920	335 648	59 996 1	305 098	298 179	233 623	417 853	1 479	248 933
Feb	2 865 717	1 982 031	323 245	70 959 1	294 674	293 154	227 603	419 172	1 408	235 502
Mar	2 864 774	1 994 851	320 548	73 851 1	302 131	298 321	225 650	419 522	1 360	223 391
Abr	2 851 939	1 973 024	327 163	63 661 1	281 397	300 802	225 871	419 907	1 330	231 807
May	2 863 949	1 985 297	318 605	73 518 1	288 562	304 611	221 463	418 431	1 646	237 113
Jun	2 844 221	1 982 721	302 210	75 825 1	307 470	297 216	213 765	408 596	514	238 627
Jul	2 822 701	1 969 709	309 783	67 182 1	291 554	301 190	207 678	407 597	505	237 212
Ago	2 814 322	1 952 156	298 549	71 694 1	285 737	296 177	208 026	409 544	495	244 101
Sep	2 818 681	1 958 175	290 392	75 859 1	278 865	313 060	204 660	406 063	448	249 334
Oct	2 805 189	1 960 156	290 547	73 745 1	267 089	328 775	195 149	401 210	389	248 285
Nov	2 827 729	1 980 228	285 028	77 708 1	274 955	342 537	194 496	400 755	171	252 079
Dic	2 779 129	1 938 813	276 373	73 449 1	283 799	305 192	196 334	392 410	86	251 485
15 Ene	2 759 370	1 918 455	268 170	87 850 1	265 833	296 601	186 700	375 350	88	278 777
Feb	2 751 637	1 921 797	266 904	79 293 1	272 264	303 336	186 505	377 953	90	265 292
Mar	2 789 697	1 960 915	292 201	84 512 1	274 018	310 184	182 313	375 469	92	270 908
Abr	2 730 841	1 916 187	280 325	74 261 1	259 500	302 100	179 383	374 414	88	260 770
May	P 2 716 580	1 920 564	281 842	74 214 1	261 302	303 207	180 019	367 863	88	248 046

Veáanse notas al final del capítulo

4. ENTIDADES DE CRÉDITO Y EFC(Información obtenida de los estados de supervisión)
E) Balances de los componentes de entidades de crédito y EFC

4.53 Entidades de depósito. Crédito. Otros sectores residentes

Millones de euros

	Total (a) 12+13 +10+11+ 1=4+5+7	Del cual:		Crédito comercial 4	Del cual:		Otros deudores a plazo			Deudores a la vista 10	Arrendamiento financiero 11	Dudosos (c) 12	Crédito asumido por el Estado 13	Pro-memoria Total menos crédito a EFC desde enero 2014 14
		A tipo variable 2	En moneda extranjera 3		Deudores con garant. real 5	Con garantía hipotecaria 6	Total 7	Del cual:						
								Adquis. tempor. activos 8	Activos financ. híbridos (b) 9					
09	1 776 533	1 249 050	16 939	49 175	1 105 111	1 064 803	466 092	23 364	13	37 433	30 481	88 240	-	1 776 533
10	1 782 291	1 256 445	19 138	48 354	1 090 224	1 049 149	480 623	39 219	14	34 709	25 861	102 520	-	1 782 291
11	1 715 037	1 250 187	18 556	44 440	1 018 402	981 966	456 709	43 849	10	38 291	21 689	135 505	-	1 715 037
12	1 537 748	1 132 713	15 295	36 180	888 758	856 296	397 855	41 673	6	34 621	17 732	162 601	-	1 537 748
13	1 392 384	1 011 076	11 940	28 625	780 068	753 728	342 281	42 974	0	33 602	16 022	191 784	-	1 392 384
14 Ene	R 1 402 255	1 018 880	13 812	26 097	775 684	748 738	359 301	36 004	0	33 521	15 828	191 825	-	1 376 238
Feb	1 397 241	1 010 437	13 278	25 110	770 278	744 463	364 549	42 831	0	31 660	15 792	189 853	-	1 372 605
Mar	1 387 856	1 009 096	13 734	26 420	766 639	741 212	359 399	41 881	0	32 347	15 672	187 380	-	1 362 510
Abr	1 372 723	1 001 743	13 175	25 926	763 325	737 793	349 364	34 100	0	32 113	15 616	186 379	-	1 348 120
May	1 361 533	995 407	13 265	26 044	761 636	735 395	342 932	29 509	0	31 263	15 554	184 103	-	1 337 020
Jun	1 369 019	983 818	13 656	26 686	757 472	729 256	348 956	39 058	0	39 991	15 402	180 511	-	1 344 315
Jul	1 352 018	979 903	13 748	26 463	752 918	725 175	347 027	36 788	0	31 358	15 431	178 820	-	1 327 078
Ago	1 340 649	974 337	14 092	25 993	748 703	721 430	341 928	33 978	0	30 154	15 174	178 698	-	1 315 557
Sep	1 335 827	964 006	14 491	25 708	745 446	717 853	342 283	34 940	0	32 260	15 051	175 080	-	1 311 101
Oct	1 330 201	961 590	14 186	26 272	741 050	714 170	343 920	34 885	0	30 886	15 104	172 969	-	1 305 324
Nov	1 336 384	955 365	14 182	28 306	737 042	710 604	344 123	34 319	0	40 552	15 028	171 333	-	1 311 658
Dic	1 328 189	943 206	14 785	30 925	731 646	704 839	351 980	40 589	-	31 111	15 053	167 473	-	1 302 196
15 Ene	1 318 207	933 751	14 955	28 539	727 098	700 250	348 991	38 447	-	32 054	14 887	166 638	-	1 290 423
Feb	1 314 032	936 417	14 833	28 803	722 940	696 870	349 596	38 352	-	32 391	14 837	165 464	-	1 287 414
Mar	1 324 910	934 951	15 999	32 263	720 571	694 020	364 580	49 544	-	31 341	14 902	161 253	-	1 300 433
Abr	1 302 656	923 135	15 280	31 674	714 918	688 646	352 164	38 179	-	32 468	14 764	156 668	-	1 278 419
May	P 1 299 802	742 682	15 705	32 120	716 539	689 042	356 548	39 946	-	30 512	14 843	149 239	-	1 274 993

4. ENTIDADES DE CRÉDITO Y EFC(Información obtenida de los estados de supervisión)
E) Balances de los componentes de entidades de crédito y EFC

4.54 Entidades de depósito. Activo. Valores

Millones de euros

	Valores distintos de acciones y participaciones										Acciones y participaciones				
	Total 1=2+8	Residentes en España						Resto del mundo			Total +15 11=12+	Residentes en España			RM 15
		Total 2=3+4+7	Sistema Credicio 3	AAPP			OSR 7	Neto 8=9-10	Total 9	Posic. cortas (a) 10		Total 12=13+14	Sistema Credicio 13	OSR 14	
				Neto 4=5-6	Total 5	Posic. cortas (a) 6									
09	405 461	311 923	60 033	148 722	154 413	5 691	103 168	93 537	96 129	2 591	183 819	99 199	13 409	85 790	84 620
10	377 801	313 916	58 861	156 326	164 349	8 023	98 728	63 886	70 498	6 612	180 189	102 878	14 944	87 934	77 311
11	397 307	338 967	62 368	186 635	194 454	7 820	89 964	58 340	64 105	5 765	250 540	160 409	59 546	100 863	90 131
12	489 462	406 654	73 773	222 997	229 112	6 115	109 884	82 808	90 282	7 474	257 154	166 987	55 964	111 023	90 167
13	464 360	389 591	51 055	231 099	237 904	6 804	107 437	74 769	82 611	7 842	279 998	188 718	64 244	124 474	91 280
14 Ene	R 490 706	409 662	51 431	251 095	257 382	6 287	107 136	81 044	88 753	7 709	279 662	188 543	64 586	123 957	91 119
Feb	486 272	404 196	50 229	249 880	256 813	6 933	104 087	82 076	90 320	8 244	280 222	186 747	62 049	124 697	93 476
Mar	487 585	403 056	46 275	255 348	262 166	6 818	101 434	84 528	92 870	8 342	286 313	191 718	61 961	129 756	94 595
Abr	487 387	400 549	44 057	257 894	264 929	7 035	98 597	86 839	95 672	8 833	287 172	191 223	63 095	128 128	95 949
May	493 317	403 558	42 432	262 505	269 418	6 913	98 621	89 758	98 809	9 051	284 156	188 056	62 680	125 377	96 100
Jun	487 447	402 286	42 249	261 966	269 925	7 959	98 071	85 162	93 455	8 293	266 563	170 777	52 143	118 635	95 786
Jul	479 275	393 949	39 220	259 084	267 042	7 958	95 645	85 325	94 223	8 898	267 339	170 935	52 371	118 563	96 404
Ago	490 866	400 120	38 750	266 011	273 600	7 590	95 360	90 746	100 268	9 522	267 174	170 487	51 654	118 833	96 687
Sep	493 639	401 096	37 045	269 819	278 278	8 459	94 233	92 543	101 763	9 220	265 955	168 289	50 058	118 231	97 666
Oct	488 803	395 602	34 600	267 354	277 689	10 335	93 648	93 201	101 648	8 447	263 806	165 682	46 943	118 738	98 124
Nov	483 886	389 518	32 289	264 343	273 495	9 152	92 886	94 368	103 686	9 317	263 199	160 765	41 945	118 820	102 433
Dic	469 854	388 415	31 670	261 965	270 038	8 073	94 780	81 439	91 685	10 246	261 044	156 946	38 956	117 989	104 098
15 Ene	459 991	373 560	30 035	253 154	261 396	8 242	90 371	86 431	96 185	9 753	240 395	135 467	24 995	110 472	104 928
Feb	456 922	368 399	28 978	250 417	259 510	9 093	89 004	88 523	97 253	8 730	242 468	137 078	25 733	111 346	105 390
Mar	459 286	367 978	28 235	251 605	261 816	10 211	88 138	91 308	100 157	8 849	243 729	138 298	25 990	112 308	105 431
Abr	444 522	353 404	27 105	238 927	250 036	11 109	87 372	91 118	98 110	6 992	247 139	140 675	27 523	113 152	106 464
May	P 442 192	351 161	26 796	239 206	252 306	13 100	85 158	91 032	98 918	7 886	244 349	137 821	26 590	111 232	106 528

4. ENTIDADES DE CRÉDITO Y EFC (Información obtenida de los estados de supervisión)
E) Balances de los componentes de entidades de crédito y EFC

4.55 Entidades de depósito. Pasivo. Otros sectores residentes

Millones de euros

	Del cual:							Pasivos por transferencias de activos (b)	Pasivos financieros híbridos (c)	Cesión temporal de activos	Depósitos subordinados (d)	Otros pasivos	Promemoria: Depósitos distribuidos por provincias (e)
	Total (a)	En moneda extranjera	Depósitos a la vista, de ahorro y a plazo				En moneda extranjera						
			En euros										
			Total	A la vista	De ahorro	A plazo							
+12 9+10+11 1=3+7+8+	2	3=4 a 6	4	5	6	7	8	9	10	11	12	13	
09	1 422 781	33 064	1 187 763	261 509	207 791	718 463	22 015	66 933	24 095	69 388	52 587	...	1 142 013
10	1 434 104	30 737	1 211 843	258 755	211 287	741 800	19 383	54 285	25 664	71 137	51 793	...	1 148 253
11	1 358 356	28 062	1 162 269	262 173	202 949	697 147	17 719	47 350	27 180	59 933	43 906	...	1 109 656
12	1 304 172	30 200	1 141 267	258 972	199 073	683 222	20 486	36 817	19 610	60 111	25 882	...	1 100 444
13	1 307 976	30 414	1 155 705	281 920	206 485	667 300	21 374	31 615	15 592	63 989	19 700	...	1 134 915
14 Ene	1 305 098	29 645	1 162 918	290 011	203 077	669 831	20 448	30 984	17 052	53 827	19 869
Feb	1 294 674	28 606	1 148 848	279 185	203 477	666 186	19 533	31 140	17 204	58 207	19 742
Mar	1 302 131	29 352	1 156 339	289 292	203 646	663 401	20 266	30 851	17 420	57 572	19 683	...	1 136 042
Abr	1 281 397	29 330	1 141 454	285 771	204 026	651 658	20 252	29 840	17 686	50 978	21 187
May	1 288 562	29 176	1 152 971	297 786	208 102	647 083	19 954	30 135	18 507	45 664	21 330
Jun	1 307 470	29 797	1 163 232	309 299	214 147	639 786	20 511	28 725	19 324	54 329	21 349	...	1 148 775
Jul	1 291 554	28 274	1 153 532	307 213	213 980	632 338	20 710	28 384	19 882	51 583	17 464
Ago	1 285 737	28 502	1 152 249	311 084	215 243	625 922	21 076	28 252	20 426	46 400	17 334
Sep	1 278 865	26 719	1 148 132	312 953	214 415	620 764	20 872	28 197	20 836	45 080	15 747	...	1 136 121
Oct	1 267 089	26 966	1 134 059	311 233	211 156	611 669	21 119	27 749	21 611	46 881	15 671
Nov	1 274 955	27 209	1 141 071	324 566	216 537	599 968	21 367	31 056	21 314	44 490	15 657
Dic	1 283 799	27 499	1 138 212	328 776	221 934	587 502	21 532	26 441	21 786	60 099	15 729	...	1 139 756
15 Ene	1 265 833	27 422	1 138 534	331 891	222 645	583 999	21 406	26 030	21 809	42 933	15 120
Feb	1 272 264	27 725	1 143 166	337 430	225 246	580 490	21 666	25 553	22 035	44 739	15 106
Mar	1 274 018	28 956	1 133 885	342 776	226 381	564 729	22 542	24 851	22 057	53 898	16 784	...	1 136 112
Abr	1 259 500	28 632	1 133 046	347 845	228 458	556 742	22 520	23 693	21 815	41 881	16 545
May	P 1 261 302	28 571	1 133 341	352 565	232 951	547 825	22 340	22 952	20 674	45 340	16 655

Veáanse notas al final del capítulo

4. ENTIDADES DE CRÉDITO Y EFC (Información obtenida de los estados de supervisión)
E) Balances de los componentes de entidades de crédito y EFC

4.56 Entidades de depósito. Otros activos no sectorizados

Millones de euros

	Activo fijo							Activos O.B.S.			Periodificación y otros activos				
	Total	Mobiliario	Inmuebles	Derechos s/bienes de arrendamiento financieros	Activos cedidos en arrendamiento operativo	Activos no corrientes en venta	Activo intangible	Total	Inmuebles	Mobiliario e instalaciones	Total	Periodificación			Otros activos
												Total	Devenido de productos	Otros	
1	2	3	4	5	6	7	8=9+10	9	10	11=12+15	12=13+	13	14	15	
09	42 414	6 943	20 767	594	738	10 852	2 520	1 815	1 305	510	196 344	10 565	8 366	2 199	185 779
10	46 919	6 300	21 743	600	669	15 019	2 588	1 868	1 398	470	236 192	11 594	8 353	3 241	224 598
11	54 333	5 656	19 418	573	646	24 629	3 411	1 738	1 309	429	314 591	12 222	9 076	3 146	302 369
12	50 798	5 181	16 408	539	530	20 995	7 144	1 086	831	255	359 986	11 843	7 600	4 243	348 142
13	50 203	4 672	16 166	524	482	19 828	8 530	799	621	179	263 107	9 814	6 470	3 344	253 294
14 Ene	50 140	4 558	16 121	592	462	19 911	8 496	741	566	175	274 866	9 644	6 203	3 441	265 221
Feb	50 275	4 529	16 074	593	458	20 147	8 474	714	545	170	277 396	11 427	6 470	4 957	265 969
Mar	50 241	4 498	16 030	590	454	20 218	8 451	711	542	169	264 224	12 603	6 493	6 110	251 621
Abr	50 558	4 471	15 998	595	450	20 605	8 438	708	540	168	267 294	12 383	6 290	6 092	254 911
May	50 830	4 409	16 016	600	450	20 925	8 430	707	539	168	278 084	12 917	6 840	6 077	265 167
Jun	51 286	4 384	15 872	597	445	21 555	8 432	362	296	66	272 039	10 924	6 154	4 770	261 115
Jul	51 180	4 341	15 796	595	464	21 545	8 439	358	292	66	271 981	10 656	5 952	4 704	261 325
Ago	51 135	4 258	15 813	642	443	21 531	8 448	356	291	65	284 608	11 225	6 529	4 696	273 383
Sep	51 699	4 205	15 899	642	435	21 737	8 782	330	280	50	286 143	10 740	6 265	4 475	275 403
Oct	52 596	4 203	15 895	646	432	22 102	9 319	297	251	46	285 571	10 271	6 266	4 006	275 299
Nov	53 157	4 219	15 859	601	437	22 557	9 484	106	88	18	293 140	10 671	6 692	3 980	282 469
Dic	53 173	4 313	15 899	607	437	22 723	9 194	21	20	1	287 172	9 154	5 682	3 471	278 018
15 Ene	53 325	4 297	16 092	593	441	22 737	9 164	21	20	1	308 978	8 752	5 533	3 219	300 226
Feb	53 617	4 271	15 777	596	443	23 368	9 161	21	20	1	302 473	9 255	5 726	3 529	293 218
Mar	53 634	4 260	15 746	603	445	23 477	9 101	21	20	1	310 896	8 969	5 482	3 487	301 927
Abr	53 743	4 238	15 766	608	449	23 589	9 094	21	20	1	299 000	8 886	5 411	3 475	290 114
May	P 53 736	4 212	15 901	612	430	23 448	9 134	21	20	1	290 486	9 479	5 776	3 703	281 007

4. ENTIDADES DE CRÉDITO Y EFC (Información obtenida de los estados de supervisión)

4.57 Entidades de depósito. Patrimonio neto, ajustes y correcciones de valor

E) Balances de los componentes de entidades de crédito y EFC

Millones de euros

	Total	Patrimonio neto							Ajustes de valoración A.y P. financieros	Correcciones de valor por deterioro activos (c)			Promemoria	
		Total	Fondos propios					Ajustes valoración (a)		Total	Del cual:			Pérdidas por deterioro de participaciones (f)
			Total	Capital y fondo dotación	Reservas	Beneficios netos	Otras cuentas				Total para créditos (d)	Específica para créditos OSR (e)		
10	1=2+9+	2=3+8	3=4a7	4	5	6	7	8	9	10	11	12	13	
09	259 750	183 439	180 952	18 546	145 811	12 885	3 709	2 486	15 116	61 195	51 284	32 552	4 873	
10	269 888	170 885	174 139	25 293	134 680	9 287	4 878	-3 254	12 089	86 914	68 079	39 644	2 649	
11	350 126	212 606	216 816	46 746	177 958	-14 721	6 833	-4 210	15 630	121 890	80 090	49 631	17 404	
12	389 230	186 806	191 474	71 340	187 355	-68 634	1 414	-4 668	13 735	188 688	119 996	72 276	27 850	
13	414 010	223 575	221 774	76 816	133 439	8 790	2 731	1 801	6 701	183 734	110 080	89 405	1 634	
14 Ene	R 417 853	226 623	223 617	77 009	142 881	1 376	2 351	3 006	7 834	183 396	109 998	
Feb	419 172	230 549	227 021	77 810	143 356	3 622	2 233	3 528	7 981	180 642	109 006	
Mar	419 522	230 462	226 269	77 648	143 218	3 702	1 700	4 193	7 915	181 145	108 625	85 893	306	
Abr	419 907	233 095	228 545	77 852	142 897	5 322	2 474	4 551	7 974	178 837	107 933	
May	418 431	232 318	227 741	77 960	141 587	5 668	2 527	4 576	7 737	178 376	107 749	
Jun	408 596	223 315	218 051	78 659	132 260	6 578	553	5 264	8 040	177 241	106 245	84 282	849	
Jul	407 597	223 883	218 558	78 841	132 213	7 604	-100	5 325	7 619	176 095	105 122	
Ago	409 544	225 239	218 963	78 871	132 187	7 976	-71	6 276	8 390	175 915	104 777	
Sep	406 063	224 880	218 132	79 026	131 139	8 331	-365	6 748	8 285	172 899	102 242	81 517	967	
Oct	401 210	221 700	215 835	78 879	128 984	8 370	-398	5 865	8 078	171 431	101 248	
Nov	400 755	223 225	215 474	79 490	127 594	9 140	-749	7 751	7 356	170 174	100 736	
Dic	392 410	220 562	212 833	79 684	122 564	11 343	-757	7 728	7 858	163 990	95 735	77 771	-635	
15 Ene	375 350	218 208	210 238	61 556	149 018	986	-1 322	7 970	7 024	150 118	95 860	
Feb	377 953	221 337	211 227	61 560	148 629	2 285	-1 246	10 110	6 952	149 664	95 317	
Mar	375 469	220 912	211 464	62 123	146 696	3 027	-381	9 448	6 708	147 849	92 773	74 589	618	
Abr	374 414	221 833	214 069	62 443	147 196	3 787	643	7 764	6 776	145 805	90 545	
May	P 367 863	219 441	213 844	60 991	146 980	5 214	660	5 597	5 871	142 551	87 423	

Veáanse notas al final del capítulo

4. ENTIDADES DE CRÉDITO Y EFC (Información obtenida de los estados de supervisión)

4.58 Entidades de depósito. Pasivos no sectorizados

E) Balances de los componentes de entidades de crédito y EFC

Millones de euros

	Pasivo OBS				Periodificación y otros pasivos								
	Total	Fondo dotación	Reservas	Otros pasivos	Total	Fondos de provisión				Periodificación			Otros pasivos
						Total	Pensiones	Impuestos	Otros	Total	Interes no vdos	Otras period.	
1	2	3	4	5	6	7	8	9	10	11	12	13	
09	3 314	2 625	109	580	201 088	29 932	20 009	826	9 097	22 965	17 023	5 941	148 192
10	3 217	2 581	130	507	224 072	32 320	20 810	704	10 806	23 575	17 878	5 696	168 177
11	3 022	2 423	138	461	283 140	27 757	18 253	608	8 896	25 011	19 671	5 341	230 372
12	2 077	1 695	54	329	315 983	36 573	16 878	665	19 030	25 231	20 066	5 165	254 179
13	1 593	1 239	53	301	224 553	29 926	16 733	1 332	11 860	23 040	17 978	5 062	171 587
14 Ene	1 479	1 169	49	261	248 933	29 258	16 302	1 337	11 618	22 650	17 324	5 326	197 025
Feb	1 408	1 135	49	224	235 502	29 031	16 255	1 350	11 426	21 933	17 022	4 910	184 538
Mar	1 360	988	49	324	223 391	28 583	16 159	1 326	11 099	20 472	15 552	4 920	174 337
Abr	1 330	1 103	49	179	231 807	28 254	16 051	1 296	10 907	20 324	15 132	5 191	183 229
May	1 646	1 437	49	160	237 113	28 100	15 942	1 344	10 814	20 888	15 443	5 445	188 125
Jun	514	428	63	22	238 627	27 634	16 885	1 464	9 285	20 079	14 587	5 492	190 914
Jul	505	421	49	35	237 212	26 857	16 530	1 426	8 900	19 907	14 391	5 516	190 448
Ago	495	414	47	35	244 101	26 664	16 490	1 420	8 753	20 995	15 247	5 748	196 442
Sep	448	372	47	30	249 334	26 265	16 390	1 324	8 550	20 590	14 898	5 692	202 479
Oct	389	312	47	30	248 285	26 122	16 343	1 305	8 474	19 985	14 273	5 712	202 178
Nov	171	161	1	8	252 079	25 963	16 298	1 172	8 493	20 114	14 238	5 876	206 001
Dic	86	81	1	4	251 485	28 596	17 737	2 419	8 439	20 039	13 625	6 414	202 850
15 Ene	88	83	1	4	278 777	27 105	17 359	1 435	8 312	19 246	12 188	7 058	232 425
Feb	90	85	1	4	265 292	26 922	17 277	1 409	8 236	17 205	11 296	5 908	221 166
Mar	92	86	1	4	270 908	26 659	17 210	1 436	8 013	15 745	10 032	5 713	228 504
Abr	88	82	1	4	260 770	26 541	17 155	1 444	7 941	15 402	9 593	5 810	218 827
May	P 88	83	1	4	248 046	26 484	17 075	1 449	7 960	15 716	9 802	5 914	205 847

4. ENTIDADES DE CRÉDITO Y EFC (Información obtenida de los estados de supervisión)
E) Balances de los componentes de entidades de crédito y EFC

4.81 Establecimientos financieros de crédito. Activo

Millones de euros

	Total 1=2a11	Créditos			Valores distintos de acciones y participaciones		Acciones y participaciones		Activos no sectorizados		Promemoria Del cual		
		Residentes en España			Resto del mundo 5	Residentes en España 6	Resto del mundo 7	Residentes en España 8	Resto del mundo 9	Efectivo 10	Otros (b) 11	Dudosos 12	Morosos (c) 13
		Sistema crediticio 2	AAPP 3	OSR (a) 4									
09	54 200	1 918	1 760	44 422	3 656	756	-	49	14	0	1 626	4 790	4 514
10	53 540	2 132	2 180	42 125	4 604	557	-	35	13	0	1 893	4 252	3 961
11	54 637	2 121	1 919	43 064	5 034	1	-	61	13	0	2 423	3 831	3 478
12	49 445	2 822	1 312	38 996	3 723	90	1	86	13	0	2 402	3 824	3 420
13	47 182	2 061	1 385	36 789	4 575	6	-	93	13	0	2 258	4 022	3 236
14 Ene	46 381	2 171	1 197	35 934	4 413	4	-	99	13	0	2 549	4 016	...
<i>Feb</i>	46 013	2 480	990	35 371	4 452	2	-	107	13	0	2 597	4 011	...
<i>Mar</i>	46 128	2 273	1 023	35 347	4 695	0	-	113	13	0	2 664	4 004	3 207
<i>Abr</i>	46 018	2 089	889	35 466	4 571	0	-	112	13	0	2 877	4 131	...
<i>May</i>	46 253	2 323	924	35 161	4 770	0	-	113	13	0	2 949	4 263	...
<i>Jun</i>	46 038	1 944	939	35 414	4 959	0	-	114	13	0	2 655	4 389	3 149
<i>Jul</i>	45 785	1 890	966	35 372	4 636	0	-	112	13	0	2 795	4 288	...
<i>Ago</i>	45 973	2 408	841	34 797	4 872	0	-	112	13	0	2 930	4 187	...
<i>Sep</i>	45 432	1 705	825	34 981	4 916	0	-	112	13	0	2 879	4 089	2 964
<i>Oct</i>	45 784	2 158	795	35 123	4 799	0	-	112	13	0	2 784	3 967	...
<i>Nov</i>	45 910	2 321	817	34 961	4 768	0	-	157	13	0	2 873	3 848	...
<i>Dic</i>	47 251	2 874	929	36 611	4 248	0	-	112	13	0	2 463	3 726	2 896
15 Ene	46 794	2 073	860	35 681	5 036	0	-	98	13	0	3 032	3 676	...
<i>Feb</i>	45 953	2 010	790	34 845	5 004	0	-	98	13	0	3 193	3 630	...
<i>Mar</i>	45 717	1 434	716	35 272	5 253	0	-	112	13	0	2 916	3 580	2 807
<i>Abr</i>	45 374	1 482	569	35 098	5 371	0	-	101	13	0	2 738	3 530	...
<i>May</i>	P 45 867	1 838	583	35 332	5 291	-	-	101	13	0	2 708	3 482	...

Veáanse notas al final del capítulo

4. ENTIDADES DE CRÉDITO Y EFC (Información obtenida de los estados de supervisión)
E) Balances de los componentes de entidades de crédito y EFC

4.82 Establecimientos financieros de crédito. Pasivo

Millones de euros

	Total 1=3a9	Depósitos				Pasivos no sectorizados			
		Total 2=3a6	Residentes en España			Resto del mundo 6	Valores distintos de acciones y particip. 7	Patrimonio, ajustes y correcc. (a) 8	Periodificación y otros pasivos (b) 9
			Sistema crediticio 3	AAPP 4	OSR 5				
09	54 200	44 410	33 935	13	1 483	8 980	389	6 970	2 431
10	53 540	43 889	33 192	15	1 773	8 909	330	6 923	2 399
11	54 637	45 933	31 629	13	6 646	7 645	296	6 229	2 179
12	49 445	40 239	28 678	9	6 323	5 228	156	6 515	2 535
13	47 182	38 146	27 772	12	6 002	4 360	76	6 976	1 984
14 Ene	46 381	38 139	26 948	12	6 441	4 738	75	6 693	1 473
<i>Feb</i>	46 013	37 513	26 883	12	6 066	4 551	75	6 682	1 743
<i>Mar</i>	46 128	37 194	27 167	12	5 635	4 379	24	6 845	2 065
<i>Abr</i>	46 018	37 353	26 478	12	6 141	4 722	24	6 880	1 760
<i>May</i>	46 253	37 894	27 238	12	5 955	4 689	24	6 918	1 417
<i>Jun</i>	46 038	36 738	26 758	12	5 326	4 643	24	6 800	2 476
<i>Jul</i>	45 785	37 091	27 011	12	5 680	4 388	24	6 901	1 769
<i>Ago</i>	45 973	37 109	27 264	11	5 532	4 301	25	6 818	2 022
<i>Sep</i>	45 432	36 083	26 781	11	5 094	4 197	25	6 882	2 441
<i>Oct</i>	45 784	36 897	27 045	11	5 445	4 395	25	6 920	1 942
<i>Nov</i>	45 910	37 074	26 588	11	6 019	4 456	25	6 902	1 909
<i>Dic</i>	47 251	37 882	28 234	15	5 307	4 326	25	6 964	2 380
15 Ene	46 794	37 622	26 234	15	5 572	5 802	26	6 671	2 475
<i>Feb</i>	45 953	36 469	25 464	14	5 446	5 545	26	6 723	2 734
<i>Mar</i>	45 717	36 081	25 498	14	5 130	5 438	26	6 977	2 633
<i>Abr</i>	45 374	36 596	25 369	14	5 547	5 666	26	6 983	1 768
<i>May</i>	P 45 867	37 060	25 990	14	5 290	5 766	26	7 030	1 751

Veáanse notas al final del capítulo

4. ENTIDADES DE CRÉDITO Y EFC (Información obtenida de los estados de supervisión)
E) Balances de los componentes de entidades de crédito y EFC

4.83 Establecimientos financieros de crédito
Crédito. Otros sectores residentes.

Millones de euros

	Total 12 +10+11+ 1=4+5+7	Del cual:		Crédito comer- cial	Del cual:		Otros deudores a plazo			Deudores a la vista	Arrenda- miento finan- ciero	Dudosos (a)
		A tipo variable	En mone- da ex- tranjera		Deudo- res con garant. real	Con garant. hipote- caria	Total	Del cual:				
								Adquis. tempor. activos	Activos financ. híbridos			
	2	3	4	5	6	7	8	9	10	11	12	
09	44 422	22 402	0	6 088	10 631	10 104	12 346	-	-	3 468	7 352	4 537
10	42 125	19 619	1	5 865	10 766	10 178	11 816	-	-	3 235	6 385	4 060
11	43 064	22 370	4	5 496	14 369	13 807	11 411	-	-	2 753	5 422	3 614
12	38 996	20 866	5	4 342	12 184	11 795	10 583	-	-	4 157	4 108	3 621
13	36 789	19 761	14	5 945	10 284	10 118	9 416	-	-	4 411	2 903	3 830
14 Ene	35 934	19 201	13	5 962	9 993	9 831	9 046	-	-	4 287	2 821	3 825
<i>Feb</i>	35 371	18 797	13	6 030	9 783	9 624	8 780	-	-	4 196	2 761	3 820
<i>Mar</i>	35 347	18 856	13	5 141	10 171	10 005	9 439	-	-	3 995	2 785	3 815
<i>Abr</i>	35 466	18 808	13	5 338	10 145	9 980	9 282	-	-	3 985	2 778	3 938
<i>May</i>	35 161	18 530	13	5 477	9 995	9 832	8 960	-	-	3 926	2 737	4 066
<i>Jun</i>	35 414	18 443	13	5 202	9 527	9 360	9 716	-	-	4 114	2 666	4 189
<i>Jul</i>	35 372	18 313	13	5 373	9 460	9 294	9 721	-	-	4 085	2 648	4 085
<i>Ago</i>	34 797	17 918	13	5 445	9 256	9 094	9 527	-	-	3 997	2 590	3 982
<i>Sep</i>	34 981	17 969	13	5 212	9 332	9 323	9 893	-	-	4 081	2 581	3 882
<i>Oct</i>	35 123	17 951	13	5 384	9 323	9 313	9 998	-	-	4 077	2 579	3 763
<i>Nov</i>	34 961	17 774	13	5 515	9 231	9 221	9 978	-	-	4 037	2 553	3 647
<i>Dic</i>	36 611	19 146	14	5 680	9 371	9 362	10 664	-	-	4 760	2 608	3 528
15 Ene	35 681	18 562	13	5 693	9 085	9 076	10 281	-	-	4 614	2 529	3 478
<i>Feb</i>	34 845	18 034	13	5 710	8 827	8 818	9 934	-	-	4 483	2 457	3 434
<i>Mar</i>	35 272	17 313	257	5 044	9 002	8 994	10 947	-	-	4 342	2 552	3 385
<i>Abr</i>	35 098	17 227	255	5 019	8 958	8 949	10 893	-	-	4 321	2 539	3 368
<i>May</i> P	35 332	17 342	257	5 052	9 017	9 009	10 966	-	-	4 350	2 556	3 390

Veáanse notas al final del capítulo

4. ENTIDADES DE CRÉDITO Y EFC (Información obtenida de los estados de supervisión)
E) Balances de los componentes de entidades de crédito y EFC

4.84 Establecimientos financieros de crédito
Otros activos no sectorizados

Millones de euros

	Activo fijo							Periodificación y otros activos				
	Total	Mobilia- rio	Inmue- bles	Dere- chos s/bie- nes de arren- dacion finan- ciero	Activos cedidos en a- rrenda- miento opera- tivo	Activos no co- rrien- tes en venta	Activo intan- gible	Total	Periodificación			Otros acti- vos
									Total	Devengo de pro- ducto	Otros	
	1	2	3	4	5	6	7	8	9	10	11	12
09	681	39	105	-	93	402	41	945	248	197	52	697
10	788	34	95	-	96	520	43	1 105	301	239	62	804
11	937	28	90	-	89	691	39	1 486	624	252	372	862
12	956	16	115	-	88	700	38	1 445	675	245	431	770
13	847	15	98	-	67	634	34	1 411	706	237	469	705
14 Ene	849	15	98	-	67	635	34	1 701	851	285	566	850
<i>Feb</i>	859	15	100	-	68	643	34	1 739	870	291	578	869
<i>Mar</i>	858	15	109	-	66	635	34	1 806	687	208	479	1 119
<i>Abr</i>	860	15	109	-	67	636	34	2 017	767	232	535	1 250
<i>May</i>	873	15	111	-	68	645	34	2 076	790	239	551	1 286
<i>Jun</i>	866	15	103	-	70	655	23	1 789	658	198	460	1 131
<i>Jul</i>	872	15	104	-	70	659	23	1 923	708	213	495	1 215
<i>Ago</i>	865	15	103	-	70	655	23	2 065	760	229	531	1 305
<i>Sep</i>	877	14	103	-	72	662	26	2 003	659	183	476	1 343
<i>Oct</i>	885	14	104	-	73	668	26	1 899	625	174	451	1 274
<i>Nov</i>	889	14	104	-	73	671	26	1 985	653	181	472	1 331
<i>Dic</i>	915	13	93	-	73	702	35	1 548	684	195	489	864
15 Ene	937	13	95	-	75	718	36	2 095	926	263	663	1 169
<i>Feb</i>	940	13	95	-	75	721	36	2 253	996	283	712	1 257
<i>Mar</i>	918	13	97	-	73	700	36	1 998	653	160	493	1 346
<i>Abr</i>	923	13	97	-	74	703	36	1 815	593	145	448	1 223
<i>May</i> P	939	13	99	-	75	715	37	1 770	578	141	437	1 192

4. ENTIDADES DE CRÉDITO Y EFC (Información obtenida de los estados de supervisión)
E) Balances de los componentes de entidades de crédito y EFC

4.85 Establecimientos financieros de crédito
Patrimonio neto, ajustes y correcciones de valor

Millones de euros

	Total	Patrimonio neto							Ajustes de valoración A.y P. financieros	Correcciones de valor por deterioro activos (c)			Promemoria		
		Total	Fondos propios					Ajustes valoración		Total	Del cual:			Pérdidas por deterioro de participaciones (f)	
			Capital y fondo dotación	Reservas	Beneficios netos	Otras cuentas	(a)				(b)	Total para créditos (d)			Específica para créditos OSR (e)
10	1=2+9+	2=3+8	3=4+7	4	5	6	7	8	9	10	11	12	13		
09	6 970	4 210	4 341	2 917	1 821	-392	-5	-131	-40	2 800	2 750	2 299	-0		
10	6 923	4 049	4 170	2 776	1 544	-74	-76	-121	-47	2 921	2 824	2 446	3		
11	6 229	3 870	3 990	2 199	1 622	72	96	-120	3	2 356	2 217	1 788	2		
12	6 515	4 275	4 390	2 987	1 509	-170	64	-115	-25	2 264	2 061	1 663	3		
13	6 976	4 607	4 643	2 675	1 569	419	-21	-36	-40	2 409	2 218	1 688	-5		
14 Ene	6 693	4 311	4 347	2 690	1 578	53	27	-36	-40	2 423	2 230		
Feb	6 682	4 332	4 368	2 653	1 556	105	53	-36	-40	2 390	2 200		
Mar	6 845	4 523	4 560	2 601	1 722	158	80	-37	-57	2 379	2 194	1 645	-2		
Abr	6 880	4 547	4 583	2 614	1 731	159	80	-37	-57	2 391	2 205		
May	6 918	4 572	4 609	2 628	1 740	159	81	-37	-58	2 404	2 217		
Jun	6 800	4 521	4 560	2 608	1 658	297	-2	-39	-79	2 357	2 157	1 620	-3		
Jul	6 901	4 589	4 628	2 647	1 683	302	-3	-39	-80	2 393	2 190		
Ago	6 818	4 534	4 573	2 615	1 662	298	-2	-39	-79	2 364	2 163		
Sep	6 882	4 654	4 694	2 601	1 708	396	-11	-40	-99	2 327	2 127	1 555	-3		
Oct	6 920	4 680	4 720	2 616	1 717	398	-11	-40	-99	2 340	2 139		
Nov	6 902	4 667	4 707	2 609	1 712	397	-11	-40	-99	2 334	2 133		
Dic	6 964	4 738	4 775	2 607	1 754	527	-114	-36	-80	2 306	2 107	1 473	-2		
15 Ene	6 671	4 428	4 465	2 626	1 767	62	9	-36	-81	2 323	2 123		
Feb	6 723	4 488	4 524	2 619	1 762	125	19	-36	-80	2 316	2 117		
Mar	6 977	4 879	4 915	2 613	2 086	187	28	-36	-118	2 216	2 023	1 422	-		
Abr	6 983	4 883	4 919	2 616	2 088	187	29	-36	-118	2 218	2 025		
May	7 030	4 916	4 952	2 633	2 102	188	29	-36	-118	2 233	2 038		

4. ENTIDADES DE CRÉDITO Y EFC (Información obtenida de los estados de supervisión)
E) Balances de los componentes de entidades de crédito y EFC

4.86 Establecimientos financieros de crédito
Pasivos no sectorizados

Millones de euros

	Total	Fondos de provisión				Periodificación			Otros pasivos
		Total	Pensiones	Impuestos	Otros	Total	Interes no vdos	Otras period.	
09	2 431	189	101	20	69	495	241	254	1 747
10	2 399	168	96	18	55	465	209	256	1 765
11	2 179	157	87	18	53	499	204	295	1 523
12	2 535	169	85	20	64	400	136	264	1 966
13	1 984	140	81	10	49	457	95	362	1 388
13 Dic	1 984	140	81	10	49	457	95	362	1 388
14 Ene	1 473	129	74	9	46	422	87	334	922
Feb	1 743	144	83	10	51	469	97	372	1 130
Mar	2 065	137	78	10	49	418	81	336	1 510
Abr	1 760	162	92	12	58	491	95	396	1 108
May	1 417	137	78	10	49	416	81	335	864
Jun	2 476	152	77	10	65	453	86	367	1 872
Jul	1 769	150	76	10	64	449	85	364	1 170
Ago	2 022	160	81	11	69	479	91	389	1 382
Sep	2 441	139	75	10	54	483	72	411	1 819
Oct	1 942	138	74	10	54	480	72	408	1 324
Nov	1 909	138	74	10	54	481	72	409	1 289
Dic	2 380	158	80	18	61	507	73	435	1 715
15 Ene	2 475	171	86	19	66	550	79	471	1 754
Feb	2 734	182	92	20	70	584	84	500	1 969
Mar	2 633	155	77	15	64	375	52	324	2 102
Abr	1 768	141	70	13	58	341	47	294	1 286
May	1 751	131	65	12	54	317	43	273	1 303

NOTAS A LOS CUADROS DEL CAPÍTULO 4. ENTIDADES DE CRÉDITO Y ESTABLECIMIENTOS FINANCIEROS DE CRÉDITO

Nota general

El capítulo 4 del *Boletín Estadístico* tiene por objeto la presentación de información relativa a las entidades de crédito más establecimientos financieros de crédito (EFC) en su conjunto, así como cada uno de los grupos que lo componen: entidades de depósito y EFC.. La base fundamental sobre la que se elabora esta información son los estados reservados individuales relativos a la actividad en España que las entidades de crédito y EFC remiten al Banco de España por motivos de supervisión, conforme a los criterios y normas establecidos en la Circular Contable CBE 4/2004 y precedentes.

La información que recoge el capítulo 8 (cuadros 8.41 a 8.44) de este mismo Boletín se refiere también a la agrupación de entidades de crédito más EFC. La diferencia entre ambos conjuntos de datos se debe a que las fuentes de información de base para su elaboración son distintas. Así, mientras que, como ya se ha mencionado, los datos de este capítulo provienen de los estados financieros que las entidades que componen el mismo remiten al Banco de España por motivos de supervisión, los del capítulo 8 se han obtenido de los estados contables destinados a elaborar las estadísticas de la zona del euro y, por lo tanto, incorporan el marco conceptual común para todos los países que componen la Unión Económica y Monetaria (UEM). Aunque existen algunas diferencias tanto en la sectorización como en la valoración de los instrumentos (véanse cuadro 4 y las notas que lo acompañan), la configuración actual de ambos capítulos permite utilizarlos de manera complementaria.

Así, mientras que en este capítulo se puede encontrar un mayor detalle por instrumentos del crédito (comercial, hipotecario, etc.), de los depósitos (a la vista, a plazo, estructurados, etc.), de las cuentas de capital (capital, reservas, fondos especiales...) y de los otros activos y pasivos (periodificación, derivados...), en el capítulo 8 el mayor detalle que figura es por sectores de contrapartida y residencia, con la indicación de si los hogares e ISFLSH, las sociedades no financieras y los otros intermediarios financieros son residentes en España, en otros países de la zona del euro o en el resto del mundo (en este caso, sin detalle de la contrapartida).

Sobre unos y otros desarrollos se llama la atención del lector para que se beneficie de la citada complementariedad.

Cuadro 4

Como ya se ha mencionado en la nota general, el balance del capítulo 4 proviene de la información que las entidades remiten al Banco de España por motivos de supervisión, mientras que el balance del capítulo 8 se ha obtenido de los estados contables destinados a elaborar las estadísticas de la zona del euro y, dada su finalidad, se elabora siguiendo un mismo marco conceptual para todos los países que componen la UEM. La conciliación entre ambos capítulos pone en evidencia que se está tratando al mismo conjunto de unidades desde dos aproximaciones complementarias. Existen diferencias, que pueden apreciarse, para un período concreto, en este cuadro de conciliación, que se deben a los diferentes propósitos de una y otra. Concretamente: Los estados para las estadísticas de la zona del euro (estados UEM), sobre cuya base se calculan, entre otros, los agregados monetarios que sigue el BCE, distinguen si las unidades no residentes están situadas en otros países de la zona del euro o en terceros países, mientras que los estados de supervisión agrupan todas las contrapartidas frente a unidades no residentes en España en el sector Resto del mundo.

En el balance elaborado a partir de los estados estadísticos de la zona del euro, los Fondos del Mercado Monetario (FMM), aparecen conjuntamente con el Banco de España, las entidades de crédito, las EDE y los EFC formando el sector denominado «Instituciones Financieras y Monetarias» (IFM). En los estados de supervisión, los FMM, los EFC y las EDE están integrados en el sector de Otros sectores residentes (véanse los esquemas de sectorización que figuran al final del Boletín), denominándose «Sistema crediticio» la agrupación formada por el Banco de España y las entidades de crédito. Las diferencias cuantitativas entre las IFM y el Sistema crediticio, se deben fundamentalmente a que los EFC no están incluidos en el Sistema crediticio, por perder la condición de entidad de crédito tras la aplicación del RDL es el 14/2013 de 29 de noviembre, y sí que siguen perteneciendo al conjunto de IFM.

Además existen algunas otras normas de contabilización distintas que no se detallan en esta nota, ya que las discrepancias a que dan lugar son poco significativas.

Hay también que tener en cuenta que algunas de las discrepancias que aparecen pueden deberse al distinto momento de actualización de unos y otros estados contables.

Cuadro 4.A

a. Desde enero 2009 a abril 2011 pueden existir pequeñas diferencias entre el total de entidades de crédito más EFC respecto a la suma de entidades de depósito, EFC e ICO. Esto se debe a que durante este período las entidades de dinero electrónico tenían la consideración de entidades de crédito, pero al entrar en vigor la Directiva 2009/110/CE de Parlamento Europeo y del Consejo, estas dejan de tener dicha consideración. Dada la escasa importancia cuantitativa de estas entidades, se ha decidido mantener su importe en los totales de la suma de entidades de crédito y EFC pero no se ha considerado necesario mantener los detalles. Esta columna se desarrolla en los cuadros 4.1 y 4.2.

b. Véase detalle en cuadros 4.51 y 4.52.

c. Véase detalle en cuadros 4.81 y 4.82.

Cuadro 4.1

a. Véase el detalle por subsectores en el cuadro 8.25. Existen diferencias, debido a que la definición de crédito en ambos cuadros es distinta y al distinto momento de actualización de ambos cuadros.

b. Véase detalle por instrumentos en cuadro 4.3.

c. Véase detalle en cuadro 4.4.

d. Véase detalle en cuadro 4.6.

e. Véase detalle en cuadro 4.99.

f. Recoge los dudosos que lo son por razón de morosidad, es decir, aquellos instrumentos de deuda que tienen importes vencidos por cualquier concepto (principal, intereses,...) bien con una antigüedad superior a tres meses, bien por un importe superior al 25% de la deuda (salvo que se clasifique como fallidos). Se corresponde con el importe de la columna 14 del cuadro 4.99.

Cuadro 4.2

a. Véase el detalle por subsectores en el cuadro 8.25. Existen diferencias, debido a la diferente definición de los depósitos y al distinto momento de actualización de ambos cuadros.

b. Véase detalle por instrumentos en cuadro 4.5.

c. Véase detalle en cuadro 4.7.

d. Véase detalle en cuadro 4.8.

Cuadro 4.3

- a. Puede consultarse el detalle por sectores institucionales en el cuadro 8.26. Existen discrepancias entre este importe y el del cuadro 8.26, debido a diferencias de ámbito institucional y del concepto del crédito y al distinto momento de actualización de ambos cuadros.
- b. Activos financieros híbridos recogen aquellos activos financieros que incluyen simultáneamente un contrato principal diferente de un derivado junto con un derivado financiero, denominado «derivado implícito», que no es individualmente transferible; normalmente los flujos que genera el contrato híbrido varían de la misma manera en que lo haría el derivado considerado aisladamente. Por ejemplo, un instrumento de deuda en el que los pagos por intereses se relacionan con un índice de valores.
- c. Créditos dudosos son aquellos créditos que presenten dudas razonables sobre su reembolso total (principal e intereses) en los términos pactados contractualmente. Dentro de estos se incluyen los créditos morosos, que son aquellos que tienen algún importe vencido, bien del principal, bien de los intereses o gastos pactados contractualmente, con más de tres meses de antigüedad. Véase detalle en cuadro 4.99. Pueden existir diferencias entre ambos importes, debido al distinto momento de actualización de cuadros.

Cuadro 4.4

- a. Las posiciones cortas en valores recogen el importe de los pasivos financieros originados por la venta en firme de activos financieros adquiridos temporalmente o recibidos en préstamo. No obstante, el cuadro 4.4 muestra las posiciones cortas en el activo (columnas 6 y 10) y la resta de los totales de «Valores distintos de acciones y participaciones» de Residentes en España y Resto del mundo. De esta forma, las columnas 4 y 8 recogen cifras netas y siguen un criterio uniforme con el de los estados que las entidades remiten por motivos estadísticos (y, por tanto, con el capítulo 8 de este Boletín), según el cual se exige deducir las posiciones cortas de valores de la partida «Valores distintos de acciones» [véase Norma 71.^a c) iii)].

Cuadro 4.5

- a. En el cuadro 8.28 puede consultarse el detalle por sectores institucionales. Existen discrepancias entre ambos importes debidas a diferencias de ámbito institucional, al momento de actualización de ambos cuadros, y a la distinta contabilización de la adquisición de valores de Fondos de titulización con los que se titulizan activos financieros que se mantienen en el balance de la entidad (ver novedades del Boletín Estadístico de enero de 2010 y de Febrero 2014).
- b. Los pasivos por transferencias de activos (participaciones de activos) recogen los fondos captados por la entidad en las operaciones de transferencias de activos financieros en las que el activo financiero transferido no ha podido causar baja en el balance por no haberse transferido sustancialmente los riesgos y beneficios asociados a su propiedad.
- c. Los pasivos financieros híbridos recogen los pasivos financieros que incluyen simultáneamente un contrato principal diferente de un derivado junto con un derivado financiero, denominado «derivado implícito», que no es individualmente transferible; normalmente los flujos que genera el contrato híbrido varían de la misma manera en que lo haría el derivado considerado aisladamente. Por ejemplo, un depósito cuyo tipo de interés depende de la evolución del precio de una acción.
- d. Los depósitos subordinados recogen el importe de los depósitos recibidos que, a efectos de prelación de créditos, se sitúan detrás de los acreedores comunes.
- e. Esta columna incluye los depósitos a la vista, depósitos de ahorro, depósitos a plazo y cesiones temporales. Sin embargo no se incluyen las cédulas hipotecarias que tengan naturaleza de depósitos, ni los pasivos por transferencias de activos. Las cédulas hipotecarias son instrumentos cuyo capital e intereses están garantizados y que cuando son no negociables se recogen en la rúbrica de depósitos. Los pasivos por transferencias de activos se encuentran definidos en la nota “b” relativa a este cuadro 4.5. El importe que figura en la columna 13 del 4.5 aparece detallado por provincias y por comunidades autónomas en los cuadros 4.29 y 4.31.

Cuadro 4.6

- a. Véase detalle en cuadro 4.9.

Cuadro 4.7

- a. Los ajustes de valoración al patrimonio neto recogen los importes de los ajustes realizados a los activos y pasivos que se registran transitoriamente en el patrimonio neto, bajo este concepto, hasta que se produzca su extinción o realización, momento en el que se registran en la cuenta de pérdidas y ganancias.
- b. Los ajustes de valoración de activos y pasivos financieros no recogen los intereses devengados y a las correcciones de valoración por deterioro de activos que se presentan en rúbricas separadas del activo y/o pasivo.
- c. Las correcciones de valor por deterioro de activos recogen los importes constituidos (provisiones) para la cobertura de pérdidas por deterioro, tanto de los créditos como del resto de activos.
- d. Las correcciones de valor por deterioro de activos, total para créditos, recogen los importes constituidos para la cobertura (provisiones), tanto específica como genérica, de riesgo de insolvencia de los créditos concedidos a la clientela.
- e. Hasta diciembre de 2013 esta columna presenta información sobre las correcciones de valor por deterioro de activos, específicas para créditos, es decir, recoge exclusivamente las coberturas (provisiones) específicas por riesgo de insolvencia de los créditos dudosos concedidos a otros sectores residentes. A partir de los datos de 2014, se añade a estas provisiones el importe acumulado de las variaciones de valor razonable atribuibles a cambios en el riesgo de crédito.
- f. La cifra de beneficios netos (columna 6) (siguiendo el mismo criterio que en el resto de cuadros del capítulo 4) recoge la suma de los beneficios o pérdidas de cada una de las entidades de depósito tomadas de forma individual. Esta cifra está muy influida por el proceso de segregación del negocio bancario de las cajas de ahorro a bancos de nueva creación. Dado que una parte significativa de las acciones de estos nuevos bancos forma parte de la cartera de valores de las propias cajas de ahorros, los resultados que arrojan los bancos a los que se ha traspasado el negocio, se transmiten a los resultados de las cajas, amplificando la cifra de beneficios (o pérdidas) netos agregados del conjunto de entidades de depósito. Con el fin de facilitar la interpretación del importe de beneficios netos (columna 6), se recoge en esta columna la cuantía que, dentro de dichos beneficios netos, se debe a las pérdidas por deterioro de participaciones.

Cuadro 4.8

- a. Véase detalle en cuadro 4.9.

Cuadro 4.9

- a. Los derivados de negociación recogen el valor razonable a favor de la entidad de los derivados que no formen parte de coberturas contables.
- b. Los derivados de cobertura recogen el valor razonable a favor de la entidad de los derivados designados como instrumentos de cobertura en coberturas contables.
- c. Los contratos de seguros vinculados a pensiones recogen el valor razonable de las pólizas de seguros suscritas por la entidad para cubrir sus compromisos por pensiones con el personal, que no cumplen con los requisitos establecidos en la CBE 4/04 en su norma trigésimo quinta para no registrarlos en balance.
- d. Los activos fiscales incluyen el importe de todos los activos de naturaleza fiscal tales como impuestos pagados a cuenta, activos derivados de bases imponibles negativas o créditos por deducciones fiscales pendientes de compensar.
- e. Los derivados de negociación recogen el valor razonable en contra de la entidad de los derivados que no formen parte de coberturas contables.
- f. Los derivados de cobertura recogen el valor razonable en contra de la entidad de los derivados designados como instrumentos de cobertura en coberturas contables.
- g. Las cuentas de recaudación incluyen el importe recaudado por cuenta de las Administraciones Públicas por impuestos, tasas, arbitrios y cuotas a la Seguridad Social pendientes de ingreso definitivo en el organismo correspondiente.
- h. Los pasivos fiscales incluyen el importe de todos los pasivos de naturaleza fiscal, principalmente el importe a pagar por el impuesto sobre el beneficio relativo a la ganancia fiscal del ejercicio.

Cuadro 4.10

- a. Recoge exclusivamente el importe de las coberturas específicas por riesgo de insolvencia de los créditos concedidos a otros sectores residentes.
- b. A partir de 2014, no se dispone de información sobre este detalle.

Cuadro 4.11

- a. El detalle en cada uno de los subsectores de las AAPP puede encontrarse en el cuadro 8.25. Existen pequeñas diferencias, debido a la diferente definición de crédito en ambos cuadros y al distinto momento de actualización de ambos cuadros.

Véase nota "a" del cuadro 4.A.

- b. El detalle por provincias y por CCAA puede consultarse en los cuadros 4.28 y 4.29.
- c. El detalle del total por instrumentos aparece en el cuadro 4.3. Además, puede consultarse el detalle por sectores institucionales en el cuadro 8.26. Las pequeñas discrepancias entre los importes de este cuadro y los del cuadro 8.26 se deben a diferencias de ámbito institucional, del concepto del crédito y del momento de actualización de ambos cuadros.

Cuadro 4.99

- a. Véase nota al cuadro 4.1 columna 12.
- b. Hasta la entrada en vigor de la circular 4/2004, este importe estaba integrado en la columna 10.
- c. Hasta la entrada en vigor de la circular 4/2004, no se disponía del detalle de los dudosos para los establecimientos financieros de crédito.
- d. Véase nota al cuadro 4.1 columna 13.
- e. Activos considerados dudosos por presentar dudas sobre su reembolso total sin poder considerarse sin embargo ni morosos ni fallidos.
- f. Activos considerados dudosos por ser frente a países de determinado grupo de riesgo.

Cuadro 4.13

- a. De las empresas y los empresarios individuales que reciben los créditos.
- b. Véanse notas a los cuadros 8.26 y 8.27.
- c. A partir de la edición de Junio de 2014, se ha producido una reclasificación de las entidades de contrapartida central, cuyos importes se han incorporado a esta serie. Véase detalle en cuadro 4.18.
- d. Hasta diciembre de 2013 se incluyen créditos con garantía hipotecaria. Después de esta fecha se incluyen créditos que cuenten con una garantía real inmobiliaria, incluidas las instrumentadas como arrendamientos financieros, cualquiera que sea el inmueble recibido en garantía.
- e. Recoge los préstamos y créditos a hogares destinados a la adquisición de terrenos y fincas rústicas, la adquisición de valores, la adquisición de bienes y servicios corrientes no considerados de consumo duradero (por ejemplo, préstamos para financiar gastos de viaje) y los destinados a finalidades diversas no incluidos entre los anteriores.
- f. A partir de la edición de Junio de 2014, se ha producido una reclasificación de las entidades de contrapartida central, cuyos importes se han excluido de esta serie.
- g. Este concepto se refiere a los créditos concedidos a hogares, con garantía de vivienda pero destinados a un uso distinto del de su adquisición y de la financiación de actividades productivas. Por tanto, estos créditos están incluidos entre los concedidos para rehabilitación, consumo duradero y resto, es decir, son parte de las columnas 8 a 10.
- h. A partir de la edición de Junio de 2014, se ha producido una reclasificación de las entidades de contrapartida central, cuyos importes se han incorporado a esta serie. Véase detalle en cuadro 4.18 (columnas 12 a 22).
- i. A partir de 2014, no se dispone de información sobre este detalle.
- j. Recoge los préstamos y créditos a hogares destinados a la adquisición de terrenos y fincas rústicas, la adquisición de valores, la adquisición de bienes y servicios corrientes no considerados de consumo duradero (por ejemplo préstamos para financiar gastos de viaje) y los destinados a finalidades diversas no incluidos entre los anteriores.
- k. Este concepto se refiere a los dudosos de los créditos concedidos a hogares, con garantía de vivienda pero destinados a un uso distinto del de su adquisición y de la financiación de actividades productivas. Por tanto, estos dudosos están incluidos entre los concedidos para rehabilitación, consumo duradero y resto, es decir, son parte de las columnas 21 a 23.

Cuadro 4.14

- a. De las empresas y los empresarios individuales que reciben los créditos.
- b. A partir de la edición de Junio de 2014, se ha producido una reclasificación de las entidades de contrapartida central, cuyos importes se han incorporado a esta serie. Véase detalle en cuadro 4.19.
- c. Hasta diciembre de 2013 se incluyen créditos con garantía hipotecaria. Después de esta fecha se incluyen créditos que cuenten con una garantía real inmobiliaria, incluidas las instrumentadas como arrendamientos financieros, cualquiera que sea el inmueble recibido en garantía
- d. Recoge los préstamos y créditos a hogares destinados a la adquisición de terrenos y fincas rústicas, la adquisición de valores, la adquisición de bienes y servicios corrientes no considerados de consumo duradero (por ejemplo préstamos para financiar gastos de viaje) y los destinados a finalidades diversas no incluidos entre los anteriores.
- e. A partir de la edición de Junio de 2014, se ha producido una reclasificación de las entidades de contrapartida central, cuyos importes se han excluido de esta serie.
- f. Este concepto se refiere a los créditos concedidos a hogares, con garantía de vivienda pero destinados a un uso distinto del de su adquisición y de la financiación de actividades productivas. Por tanto, estos créditos están incluidos entre los concedidos para rehabilitación, consumo duradero y resto, es decir, son parte de las columnas 8 a 10.

g. A partir de la edición de Junio de 2014, se ha producido una reclasificación de las entidades de contrapartida central, cuyos importes se han incorporado a esta serie. Véase detalle en cuadro 4.19 (columnas 12 a 22).

h. A partir de 2014, no se dispone de información sobre este detalle.

i. Recoge los dudosos de los préstamos y créditos a hogares destinados a la adquisición de terrenos y fincas rústicas, la adquisición de valores, la adquisición de bienes y servicios corrientes no considerados de consumo duradero (por ejemplo préstamos para financiar gastos de viaje) y los destinados a finalidades diversas no incluidos entre los anteriores

i. Este concepto se refiere a los dudosos de los créditos concedidos a hogares, con garantía de vivienda pero destinados a un uso distinto del de su adquisición y de la financiación de actividades productivas. Por tanto, estos créditos están incluidos en: 1) una parte de la columna 15 (financiación de actividades productivas), en tanto que esta incluye dudosos de créditos tanto a sociedades no financieras como a empresarios individuales, pudiendo estos últimos realizar este tipo de operaciones; 2) el resto, se supone que la mayor parte, en las columnas 21 a 23, que recogen dudosos de los créditos a los hogares para fines distintos de la adquisición de viviendas.

Cuadro 4.17

- a. De las empresas y los empresarios individuales que reciben los créditos.
- b. A partir de la edición de Junio de 2014, se ha producido una reclasificación de las entidades de contrapartida central, cuyos importes se han incorporado a esta serie. Véase detalle en cuadro 4.22.
- c. Hasta diciembre de 2013 se incluyen créditos con garantía hipotecaria. Después de esta fecha se incluyen créditos que cuenten con una garantía real inmobiliaria, incluidas las instrumentadas como arrendamientos financieros, cualquiera que sea el inmueble recibido en garantía
- d. Recoge los préstamos y créditos a hogares destinados a la adquisición de terrenos y fincas rústicas, la adquisición de valores, la adquisición de bienes y servicios corrientes no considerados de consumo duradero (por ejemplo préstamos para financiar gastos de viaje) y los destinados a finalidades diversas no incluidos entre los anteriores.
- e. A partir de la edición de Junio de 2014, se ha producido una reclasificación de las entidades de contrapartida central, cuyos importes se han excluido de esta serie.
- f. Este concepto se refiere a los créditos concedidos a hogares, con garantía de vivienda pero destinados a un uso distinto del de su adquisición y de la financiación de actividades productivas. Por tanto, estos créditos están incluidos en: 1) una parte de la columna 2 (financiación de actividades productivas), en tanto que esta incluye créditos tanto a sociedades no financieras como a empresarios individuales, pudiendo estos últimos realizar este tipo de operaciones; 2) el resto, se supone que la mayor parte, en las columnas 8 a 10, que recogen los créditos a los hogares para fines distintos de la adquisición de viviendas.
- g. A partir de la edición de Junio de 2014, se ha producido una reclasificación de las entidades de contrapartida central, cuyos importes se han incorporado a esta serie. Véase detalle en cuadro 4.22 (columnas 12 a 22).
- h. A partir de 2014, no se dispone de información sobre este detalle.
- i. Recoge los dudosos de los préstamos y créditos a hogares destinados a la adquisición de terrenos y fincas rústicas, la adquisición de valores, la adquisición de bienes y servicios corrientes no considerados de consumo duradero (por ejemplo préstamos para financiar gastos de viaje) y los destinados a finalidades diversas no incluidos entre los anteriores.
- j. Este concepto se refiere a los dudosos de los créditos concedidos a hogares, con garantía de vivienda pero destinados a un uso distinto del de su adquisición y de la financiación de actividades productivas. Por tanto, estos créditos están incluidos en: 1) una parte de la columna 15 (financiación de actividades productivas), en tanto que esta incluye dudosos de créditos tanto a sociedades no financieras como a empresarios individuales, pudiendo estos últimos realizar este tipo de operaciones; 2) el resto, se supone que la mayor parte, en las columnas 21 a 23, que recogen dudosos de los créditos a los hogares para fines distintos de la adquisición de viviendas.

Cuadro 4.18

- a. De las empresas y los empresarios individuales que reciben los créditos.
- b. Véase detalle en cuadro 4.23.
- c. Hasta diciembre de 2013, la actividad de comunicaciones se incluye en esta columna. A partir de 2014, se han excluido para incorporarse a la columna 11 de "Otros Servicios".
- d. A partir de la edición de Junio de 2014, se ha producido una reclasificación de las entidades de contrapartida central, cuyos importes se han incorporado a esta serie.

Cuadro 4.19

- a. De las empresas y los empresarios individuales que reciben los créditos.
- b. Véase detalle en cuadro 4.24.

- c. Hasta diciembre de 2013, la actividad de comunicaciones se incluye en esta columna. A partir de 2014, se han excluido para incorporarse a la columna 11 de "Otros Servicios"
- d. A partir de la edición de Junio de 2014, se ha producido una reclasificación de las entidades de contrapartida central, cuyos importes se han incorporado a esta serie.

Cuadro 4.22

- a. De las empresas y los empresarios individuales que reciben los créditos.
- b. Véase detalle en cuadro 4.27
- c. Hasta diciembre de 2013, la actividad de comunicaciones se incluye en esta columna. A partir de 2014, se han excluido para incorporarse a la columna 11 de "Otros Servicios"
- d. A partir de la edición de Junio de 2014, se ha producido una reclasificación de las entidades de contrapartida central, cuyos importes se han incorporado a esta serie.

Cuadro 4.23

- a. De las empresas y los empresarios individuales que reciben los créditos.
- b. Hasta marzo de 2005 no se disponía de este detalle para los EFC. A partir de dicha fecha y con motivo de la entrada en vigor de la CBE 4/2004, el importe está asignado a la industria correspondiente.

Cuadro 4.24

- a. De las empresas y los empresarios individuales que reciben los créditos.

Cuadro 4.27

- a. De las empresas y los empresarios individuales que reciben los créditos.
- b. Hasta marzo de 2005 no se disponía de este detalle para los EFC. A partir de dicha fecha y con motivo de la entrada en vigor de la CBE 4/2004, el importe está asignado a la industria correspondiente.

Cuadro 4.28

- a. En los créditos sin clasificar, además de las operaciones residuales para las cuales la entidad no haya podido determinar la provincia a la que deben ser adscritas, se recoge el importe de las operaciones de adquisición temporal de activos a través de entidades de contrapartida. En los depósitos sin clasificar se recogen las operaciones residuales para las cuales la entidad no haya podido determinar la provincia a la que deben ser adscritas. Véase también nota "e" del cuadro 4.5.
- b. Disponible desde I 2003.

Cuadro 4.29

- a. En los créditos sin clasificar, además de las operaciones residuales para las cuales la entidad no haya podido determinar la provincia a la que deben ser adscritas, se recoge el importe de las operaciones de adquisición temporal de activos a través de entidades de contrapartida. En los depósitos sin clasificar se recogen las operaciones residuales para las cuales la entidad no haya podido determinar la provincia a la que deben ser adscritas. Véase también nota "e" del cuadro 4.5.

Cuadro 4.30

- a. Además de las operaciones residuales para las cuales la entidad no haya podido determinar la Comunidad Autónoma a la que deben ser adscritas, recoge el importe de las operaciones de adquisición temporal de activos a través de entidades de contrapartida.

Cuadro 4.31

- a. Recoge operaciones residuales para las cuales la entidad no haya podido determinar la Comunidad Autónoma a la que deben ser adscritas. Véase nota "e" cuadro 4.5.

Cuadro 4.32

- a. Véase el detalle por subsectores en el cuadro 8.25. Existen discrepancias entre ambos importes debidas a diferencias de ámbito institucional, al momento de actualización de ambos cuadros, y a la distinta contabilización de la adquisición de valores de Fondos de titulización con los que se titilizan activos financieros que se mantienen en el balance de la entidad (ver novedades del Boletín Estadístico de enero de 2010 y de Febrero 2014).
- b. Véase detalle por provincias y CCAA en los cuadros 4.28 y 4.29
- c. Véase detalle por instrumentos en cuadro 4.5. Además, el importe de esta columna, menos los depósitos de los FMM, en las entidades de crédito en su conjunto mas EFC, coincide, salvo pequeñas diferencias debidas al distinto momento de actualización de ambos cuadros, con el de la columna 1 del cuadro 8.28. En este último cuadro puede consultarse el detalle por sectores institucionales.

Cuadro 4.36

- a. Véase detalle en cuadro 4.37.
- b. Véase detalle en cuadro 4.38.
- c. Véase detalle en la columna 8 del cuadro 4.39 y en el cuadro 4.40.

Cuadro 4.37

- a. Véase detalle en cuadro 4.39.

Cuadro 4.38

- a. Véase detalle en cuadro 4.39.

Cuadro 4.39

- a. Hay que tener en cuenta que si bien los resultados de la cartera de renta variable están en el detalle de este cuadro, estos no se incluyen entre los productos financieros.
- b. Desde 1996 estos intereses se incluyen entre los intereses de valores de renta fija.

Cuadro 4.45

- a. Se agrupan aquí las entidades de crédito de ámbito operativo limitado (ECAOL) que, según lo establecido en el RD 692/96 de 26 de abril, se transformaron en establecimientos financieros de crédito (EFC). Las ECAOL existentes en el momento del cambio eran: Entidades de Financiación, Sociedades de crédito hipotecario y Sociedades de arrendamiento financiero. Las Sociedades Mediadoras del mercado de dinero (SMMD), desaparecieron en 1994 al transformarse en Sociedades o Agencias de Valores tras su regulación por la ley del Mercado de Valores 24/88 de 24 de julio.
- b. Véase nota "a" del cuadro 4.A.

Cuadro 4.46

- a. Se agrupan aquí las entidades de crédito de ámbito operativo limitado (ECAOL) que, según lo establecido en el RD 692/96 de 26 de abril, se transformaron en establecimientos financieros de crédito (EFC). Las ECAOL existentes en el momento del cambio eran: Entidades de Financiación, Sociedades de crédito hipotecario y Sociedades de arrendamiento financiero. Las Sociedades Mediadoras del mercado de dinero (SMMD), desaparecieron en 1994 al transformarse en Sociedades o Agencias de Valores tras su regulación por la ley del Mercado de Valores 24/88 de 24 de julio.

Cuadro 4.47

- a. Véanse detalles en los cuadros 4.48 y 4.49.

Cuadro 4.51

- a. Véanse detalle por instrumentos en el cuadro 4.53.
- b. Véanse detalle en el cuadro 4.54.
- c. Véanse detalle en el cuadro 4.56.
- d. Recoge los dudosos que lo son por razón de morosidad, es decir, aquellos instrumentos de deuda que tienen importes vencidos por cualquier concepto (principal, intereses,...) bien con una antigüedad superior a tres meses, bien por un importe superior al 25% de la deuda (salvo que se clasifique como fallidos).

Cuadro 4.52

- a. Véanse detalle por instrumentos en el cuadro 4.55.
- b. Véanse detalle en el cuadro 4.57.
- c. Véanse detalle en el cuadro 4.58.

Cuadro 4.53

- a. Véanse notas al cuadro 4.3.

Cuadro 4.54

- a. Véanse notas al cuadro 4.4.

Cuadro 4.55

- a. Véanse notas al cuadro 4.5.

Cuadro 4.57

- a. Véanse notas al cuadro 4.7.

Cuadro 4.81

- a. Véase detalle por instrumentos en el cuadro 4.83
- b. Véase detalle en el cuadro 4.84
- c. Recoge los dudosos que lo son por razón de morosidad, es decir, aquellos instrumentos de deuda que tienen importes vencidos por cualquier concepto (principal, intereses, ...) bien con una antigüedad superior a tres meses, bien por un importe superior al 25% de la deuda (salvo que se clasifique como fallidos).

Cuadro 4.82

- a. Véase detalle en el cuadro 4.85
- b. Véase detalle en el cuadro 4.86

Cuadro 4.83

- a. Hasta mayo de 2005, esta columna recoge el total de dudosos (todos los sectores) y no sólo el de Otros Sectores Residentes.

Cuadro 4.85

- a. Véanse notas al cuadro 4.7.

CAPÍTULO 5 INSTITUCIONES FINANCIERAS

5. INSTITUCIONES FINANCIERAS
B) Balance agregado

5.1 (1ª parte) Activos financieros = Pasivos más activos financieros netos
Valores absolutos

m.m. de euros

	Instituciones financieras	Instituciones financieras monetarias								Instituciones financieras no monetarias	
		Total	Banco de España	Otras instituciones financieras monetarias							Fondos mercado monetario (FIAMM)
				Total	Entidades de crédito			Fondos mercado monetario (FIAMM)			
					Total	Bancos cajas y cooperativas	Establecimientos financieros de crédito		ICO		
1=2+10	2=3+4	3	4=5+9	5=6+7+8	6	7	8	9	10		
03	2 182,8	1 657,9	105,7	1 552,2	1 494,0	1 426,8	36,5	27,0	58,2	524,9	
04	2 527,1	1 880,5	109,5	1 770,9	1 712,8	1 634,9	42,3	25,9	58,2	646,6	
05	3 129,2	2 309,9	123,9	2 186,0	2 131,0	2 042,4	51,9	27,4	55,0	819,2	
06	3 686,6	2 646,6	136,9	2 509,7	2 509,6	2 404,9	60,7	33,3	0,1	1 040,0	
07	4 348,6	3 151,2	174,0	2 977,2	2 977,2	2 862,8	65,3	40,0	-	1 197,5	
04 IV	2 527,1	1 880,5	109,5	1 770,9	1 712,8	1 634,9	42,3	25,9	58,2	646,6	
05 I	2 652,6	1 968,0	118,9	1 849,1	1 794,9	1 715,3	42,8	26,2	54,2	684,6	
05 II	2 866,1	2 124,5	122,8	2 001,7	1 946,9	1 862,6	47,1	27,4	54,8	741,6	
05 III	2 935,6	2 162,9	117,5	2 045,4	1 990,2	1 905,9	48,2	26,8	55,2	772,7	
05 IV	3 129,2	2 309,9	123,9	2 186,0	2 131,0	2 042,4	51,9	27,4	55,0	819,2	
06 I	3 253,9	2 365,9	126,2	2 239,8	2 205,3	2 112,5	52,1	30,5	34,5	888,0	
06 II	3 372,2	2 451,0	132,3	2 318,8	2 283,6	2 185,7	55,0	32,3	35,2	921,2	
06 III	3 507,4	2 543,0	125,5	2 417,5	2 390,8	2 289,1	57,4	33,8	26,7	964,3	
06 IV	3 686,6	2 646,6	136,9	2 509,7	2 509,6	2 404,9	60,7	33,3	0,1	1 040,0	
07 I	3 842,0	2 736,2	135,7	2 600,5	2 600,5	2 492,8	60,8	35,6	-	1 105,8	
07 II	4 032,2	2 878,9	150,3	2 728,5	2 728,5	2 620,3	56,6	41,6	-	1 153,4	
07 III	4 124,9	2 963,7	142,3	2 821,5	2 821,5	2 709,5	58,6	43,6	-	1 161,2	
07 IV	4 348,6	3 151,2	174,0	2 977,2	2 977,2	2 862,8	65,3	40,0	-	1 197,5	
08 I	4 321,2	3 172,8	138,4	3 034,3	2 995,9	2 883,7	64,7	43,1	38,4	1 148,5	
08 II	4 474,3	3 297,8	150,2	3 147,6	3 112,8	2 997,6	67,3	45,2	34,8	1 176,4	
08 III	4 527,2	3 361,0	174,6	3 186,4	3 155,4	3 035,9	67,4	49,0	31,1	1 166,2	

5. INSTITUCIONES FINANCIERAS
B) Balance agregado

5.1 (2ª parte) Activos financieros = Pasivos más activos financieros netos
Valores absolutos

m.m. de euros

	Instituciones financieras no monetarias	Instituciones financieras no monetarias excepto seguros y fondos de pensiones											Empresas de seguros y Fondos de pensiones	
		Total	Otras instituciones financieras							Auxiliares financieros				
			Total	Instituciones de inversión colectiva excepto FIAMM	Sociedades de valores	Fondos de titulación	Fondos de inversión inmobiliaria	Emisores de participacion. preferentes	Resto	Total	Fondos de garantía de depósitos	Agencias de valores		Resto
03	524,9	284,8	274,3	174,6	10,3	85,8	0,8	1,6	1,2	10,5	4,8	0,5	5,2	240,1
04	646,6	376,7	365,2	202,5	9,7	131,3	1,6	18,4	1,7	11,5	5,5	0,6	5,4	269,9
05	819,2	515,1	503,2	237,1	12,2	183,9	2,5	65,7	1,8	11,9	5,6	0,8	5,6	304,2
06	1 040,0	715,8	701,6	302,6	16,2	254,4	2,8	123,5	2,0	14,3	6,1	0,9	7,3	324,1
07	1 197,5	871,8	849,8	289,8	21,8	368,9	1,7	166,6	6,5	16,4	7,1	1,2	8,1	331,2
04 IV	646,6	376,7	365,2	202,5	9,7	131,3	1,6	18,4	1,7	11,5	5,5	0,6	5,4	269,9
05 I	684,6	406,9	395,6	213,4	12,4	139,3	2,1	26,8	1,7	11,3	5,3	0,6	5,3	277,7
05 II	741,6	460,1	448,7	222,7	15,0	160,1	2,2	46,9	1,8	11,4	5,3	0,7	5,4	281,5
05 III	772,7	480,1	468,6	233,3	13,0	160,0	2,5	58,0	1,8	11,6	5,4	0,8	5,4	292,5
05 IV	819,2	515,1	503,2	237,1	12,2	183,9	2,5	65,7	1,8	11,9	5,6	0,8	5,6	304,2
06 I	888,0	580,0	567,5	267,3	12,9	192,7	2,6	90,0	1,9	12,5	5,8	1,0	5,7	308,0
06 II	921,2	610,5	598,1	263,8	12,0	211,2	2,4	106,7	1,9	12,5	5,8	0,9	5,7	310,7
06 III	964,3	643,9	631,2	274,7	16,1	218,5	2,6	117,4	1,9	12,7	6,0	1,0	5,8	320,4
06 IV	1 040,0	715,8	701,6	302,6	16,2	254,4	2,8	123,5	2,0	14,3	6,1	0,9	7,3	324,1
07 I	1 105,8	773,0	758,1	305,4	14,8	285,3	2,8	143,8	5,6	15,3	6,5	1,1	7,7	332,4
07 II	1 153,4	819,1	802,0	312,3	18,0	314,6	2,5	149,7	5,6	16,2	6,6	1,2	8,5	335,1
07 III	1 161,2	824,8	804,3	305,5	19,5	323,4	2,3	151,1	6,4	16,7	6,8	1,2	8,7	340,2
07 IV	1 197,5	871,8	849,8	289,8	21,8	368,9	1,7	166,6	6,5	16,4	7,1	1,2	8,1	331,2
08 I	1 148,5	819,0	802,0	232,7	20,2	384,1	1,3	158,8	6,5	16,8	7,2	0,3	8,1	329,7
08 II	1 176,4	846,9	825,4	214,3	20,5	414,1	1,1	173,4	6,5	18,1	7,2	0,3	9,5	333,0
08 III	1 166,2	839,8	814,7	195,9	16,8	420,3	0,9	181,8	6,6	18,5	7,5	0,3	9,6	333,1

5. INSTITUCIONES FINANCIERAS
B) Balance agregado

5.1 (3ª parte) Activos financieros = Pasivos más activos financieros netos
Valores absolutos

m.m. de euros

	Empresas de seguros y Fondos de pensiones +33+34 28=27+29+30	Entidades de seguros privados 29	Mutualidades de previsión social			Consortio de Compensación de Seguros 33	Fondos de pensiones externos (Ley 8/87) 34
			Total	Ámbito nacional	Ámbito CCAA		
			30=31+32	31	32		
03	240,1	157,9	18,9	6,7	12,2	4,6	58,7
04	269,9	176,9	21,3	7,3	14,0	5,4	67,8
05	304,2	196,4	24,5	8,5	16,0	6,1	80,9
06	324,1	208,9	26,9	9,3	17,6	6,7	88,5
07	331,2	210,1	28,3	9,7	18,6	7,2	91,5
04 IV	269,9	176,9	21,3	7,3	14,0	5,4	67,8
05 I	277,7
05 II	281,5
05 III	292,5
05 IV	304,2	196,4	24,5	8,5	16,0	6,1	80,9
06 I	308,0
06 II	310,7
06 III	320,4
06 IV	324,1	208,9	26,9	9,3	17,6	6,7	88,5
07 I	332,4
07 II	335,1
07 III	340,2
07 IV	331,2	210,1	28,3	9,7	18,6	7,2	91,5
08 I	329,7
08 II	333,0
08 III	333,1

5. INSTITUCIONES FINANCIERAS
B) Balance agregado

5.2 (1ª parte) Activos financieros = Pasivos más activos financieros netos
Estructuras

Porcentaje

	Instituciones financieras 1=2+10	Instituciones financieras monetarias								Instituciones financieras no monetarias 10	
		Total 2=3+4	Banco de España 3	Otras instituciones financieras monetarias							Fondos mercado monetario (FIAMM) 9
				Total 4=5+9	Entidades de crédito			Fondos mercado monetario (FIAMM) 9			
					Total 5=6+7+8	Bancos cajas y cooperativas 6	Establecimientos financieros de crédito 7		ICO 8		
03	100,00	75,95	4,84	71,11	68,45	65,37	1,67	1,24	2,67	24,05	
04	100,00	74,37	4,33	70,04	67,74	64,66	1,67	1,02	2,30	25,63	
05	100,00	73,73	3,96	69,77	68,02	65,19	1,66	0,88	1,75	26,27	
06	100,00	71,66	3,71	67,95	67,95	65,11	1,64	0,90	0,00	28,34	
07	100,00	72,31	3,99	68,33	68,33	65,57	1,50	0,92	-	27,69	
04 IV	100,00	74,37	4,33	70,04	67,74	64,66	1,67	1,02	2,30	25,63	
05 I	100,00	74,13	4,48	69,65	67,61	64,62	1,61	0,99	2,04	25,87	
05 II	100,00	74,06	4,28	69,78	67,87	64,92	1,64	0,95	1,91	25,94	
05 III	100,00	73,59	4,00	69,59	67,71	64,84	1,64	0,91	1,88	26,41	
05 IV	100,00	73,73	3,96	69,77	68,02	65,19	1,66	0,88	1,75	26,27	
06 I	100,00	72,62	3,87	68,74	67,69	64,84	1,60	0,94	1,06	27,38	
06 II	100,00	72,57	3,92	68,65	67,61	64,71	1,63	0,96	1,04	27,43	
06 III	100,00	72,38	3,57	68,81	68,05	65,15	1,63	0,96	0,76	27,62	
06 IV	100,00	71,66	3,71	67,95	67,95	65,11	1,64	0,90	0,00	28,34	
07 I	100,00	71,13	3,53	67,60	67,60	64,78	1,58	0,92	-	28,87	
07 II	100,00	71,29	3,72	67,57	67,57	64,82	1,40	1,03	-	28,71	
07 III	100,00	71,68	3,44	68,24	68,24	65,45	1,41	1,05	-	28,32	
07 IV	100,00	72,31	3,99	68,33	68,33	65,57	1,50	0,92	-	27,69	
08 I	100,00	73,26	3,19	70,07	69,19	66,43	1,49	0,99	0,88	26,74	
08 II	100,00	73,52	3,34	70,18	69,41	66,63	1,49	1,00	0,77	26,48	
08 III	100,00	74,05	3,83	70,21	69,53	66,68	1,48	1,08	0,68	25,95	

5. INSTITUCIONES FINANCIERAS
B) Balance agregado

5.2 (2ª parte) Activos financieros = Pasivos más activos financieros netos
Estructuras

Porcentaje

	Institu- ciones financie- ras no moneta- rias =15+27 14=13=	Instituciones financieras no monetarias excepto seguros y fondos de pensiones												Empresas de seguro s y Fondos de pen- siones 27
		Total 15=16+23	Otras instituciones financieras							Auxiliares financieros				
			Total 16=17a22	Instituc de inver sion cole ctiva excepto FIAMM 17	Socie- dades de valores 18	Fondos de tituli- zación 19	Fondos de inver- sion in mobi- liaria 20	Emiso- res de parti- cipacion. preferentes 21	Resto 22	Total 23=24a26	Fondos de garan- tia de depósi- tos 24	Agen- cias de valores 25	Resto 26	
03	24,05	13,05	12,57	8,00	0,47	3,93	0,04	0,07	0,06	0,48	0,22	0,02	0,24	11,00
04	25,63	14,90	14,44	8,01	0,38	5,19	0,06	0,73	0,07	0,46	0,22	0,03	0,21	10,73
05	26,27	16,44	16,06	7,57	0,39	5,87	0,08	2,10	0,06	0,38	0,18	0,03	0,18	9,83
06	28,34	19,38	18,99	8,19	0,44	6,89	0,08	3,35	0,05	0,39	0,16	0,03	0,20	8,96
07	27,69	19,97	19,59	6,64	0,50	8,45	0,04	3,82	0,15	0,38	0,16	0,03	0,19	7,72
04 IV	25,63	14,90	14,44	8,01	0,38	5,19	0,06	0,73	0,07	0,46	0,22	0,03	0,21	10,73
05 I	25,87	15,33	14,90	8,04	0,47	5,25	0,08	1,01	0,06	0,42	0,20	0,02	0,20	10,54
II	25,94	16,04	15,64	7,76	0,52	5,58	0,08	1,64	0,06	0,40	0,19	0,02	0,19	9,91
III	26,41	16,34	15,94	7,94	0,44	5,44	0,08	1,97	0,06	0,39	0,18	0,03	0,18	10,08
IV	26,27	16,44	16,06	7,57	0,39	5,87	0,08	2,10	0,06	0,38	0,18	0,03	0,18	9,83
06 I	27,38	17,80	17,42	8,21	0,40	5,92	0,08	2,76	0,06	0,38	0,18	0,03	0,18	9,58
II	27,43	18,08	17,71	7,81	0,36	6,25	0,07	3,16	0,06	0,37	0,17	0,03	0,17	9,36
III	27,62	18,33	17,97	7,82	0,46	6,22	0,07	3,34	0,05	0,36	0,17	0,03	0,16	9,29
IV	28,34	19,38	18,99	8,19	0,44	6,89	0,08	3,35	0,05	0,39	0,16	0,03	0,20	8,96
07 I	28,87	20,09	19,69	7,94	0,38	7,41	0,07	3,74	0,14	0,40	0,17	0,03	0,20	8,79
II	28,71	20,26	19,86	7,72	0,45	7,78	0,06	3,70	0,14	0,40	0,16	0,03	0,21	8,45
III	28,32	19,92	19,52	7,38	0,47	7,81	0,05	3,65	0,15	0,40	0,16	0,03	0,21	8,40
IV	27,69	19,97	19,59	6,64	0,50	8,45	0,04	3,82	0,15	0,38	0,16	0,03	0,19	7,72
08 I	26,74	18,86	18,51	5,36	0,46	8,85	0,03	3,66	0,15	0,36	0,17	0,01	0,19	7,87
II	26,48	18,82	18,45	4,76	0,46	9,20	0,03	3,85	0,15	0,38	0,16	0,01	0,21	7,66
III	25,95	18,45	18,06	4,30	0,37	9,23	0,02	3,99	0,14	0,38	0,17	0,01	0,21	7,51

5. INSTITUCIONES FINANCIERAS
B) Balance agregado

5.2 (3ª parte) Activos financieros = Pasivos más activos financieros netos
Estructuras

Porcentaje

	Seguros y fondos de pensiones +30+33+34 28=27=29+	Entidades de seguros privados 29	Mutualidades de previsión social			Consortio de Compensa- ción de Seguros 33	Fondos de pensiones externos (Ley 8/87) 34
			Total 30=31+32	Ámbito nacional 31	Ámbito CCAA 32		
03	11,00	7,23	0,86	0,31	0,56	0,21	2,69
04	10,73	7,00	0,84	0,29	0,55	0,21	2,68
05	9,83	6,27	0,78	0,27	0,51	0,20	2,58
06	8,96	5,66	0,73	0,25	0,48	0,18	2,40
07	7,72	4,81	0,65	0,22	0,43	0,17	2,10
04 IV	10,73	7,00	0,84	0,29	0,55	0,21	2,68
05 I	10,54
II	9,91
III	10,08
IV	9,83	6,27	0,78	0,27	0,51	0,20	2,58
06 I	9,58
II	9,36
III	9,29
IV	8,96	5,66	0,73	0,25	0,48	0,18	2,40
07 I	8,79
II	8,45
III	8,40
IV	7,72	4,81	0,65	0,22	0,43	0,17	2,10
08 I	7,87
II	7,66
III	7,51

CAPÍTULO 6 INSTITUCIONES FINANCIERAS MONETARIAS

6. INSTITUCIONES FINANCIERAS MONETARIAS
B) Balance según los estados de la zona del euro

6.C Balance. Detalle por instituciones

Datos referidos a Junio de 2015

Millones de euros

	Serie en cuadro y columna/ Time series in table and column	Instituciones financieras monetarias/ Monetary financial institutions	Banco de España	Otras instituciones financieras monetarias/ Other monetary financial institutions	
		A=B+C	(Capítulo 7/ Chapter 7)	(Capítulo 8/ Chapter 8)	
ACTIVO			B	C	ASSETS
1 A. RESIDENTES EN ESPAÑA	6.3/1	2 439 796	237 432	2 202 363	1 A. DOMESTIC
2 2. Préstamos y créditos	6.3/2	1 777 762	152 507	1 625 256	2 2. Loans
3 2e. Del cual: euros	6.3/3	1 754 810	149 289	1 605 520	3 2e. Of which: euro
4 IFM	6.3/4	343 882	152 330	191 553	4 MFIs
5 2e. Del cual: euros	6.3/5	335 502	149 112	186 390	5 2e. Of which: euro
6 Administraciones Públicas	6.3/6	97 938	-	97 938	6 General government
7 2e. Del cual: euros	6.3/7	97 938	-	97 938	7 2e. Of which: euro
8 Otros residentes	6.3/8	1 335 942	177	1 335 765	8 Other residents
9 2e. Del cual: euros	6.3/9	1 321 370	177	1 321 193	9 2e. Of which: euro
10 3. Valores distintos de acciones y participaciones	6.3/10	568 408	84 925	483 482	10 3. Securities other than shares
11 3e. Del cual: euros	6.3/11	564 061	84 925	479 136	11 3e. Of which: euro
12 IFM	6.4/3	50 055	18 025	32 030	12 MFIs
13 3e. Euros	6.4/4	49 566	18 025	31 541	13 3e. Euro
14 Del cual: hasta dos años	-	7 032	-	7 032	14 Of which: up to 2 years
15 3x. Monedas distintas del euro.	-	489	-	489	15 3x. Other currencies
16 Del cual: hasta dos años	-	-1	-	-1	16 Of which: up to 2 years
17 Administraciones Públicas.	6.4/6	310 584	54 519	256 065	17 General government
18 3e. Del cual: euros	6.4/7	310 433	54 519	255 914	18 3e. Of which: euro
19 Otros residentes	6.4/8	207 768	12 381	195 387	19 Other residents
20 3e. Del cual: euros	6.4/9	204 062	12 381	191 681	20 3e. Of which: euro
21 4. Participaciones en FMM	6.3/12	9	-	9	21 4. Money market fund shares/units
22 IFM.	-	9	-	9	22 MFIs
23 4e. Del cual: euros	-	9	-	9	23 4e. Of which: euro
24 5. Acciones y participaciones	6.3/13	93 617	0	93 617	24 5. Shares and other equity
25 IFM.	-	15 495	-	15 495	25 MFIs
26 Otros residentes	-	78 123	0	78 122	26 Other residents
27 B. RESIDENTES EN OTROS PAISES DE LA ZONA DEL EURO	6.5/1	218 781	36 793	181 987	27 B. OTHER EURO AREA COUNTRIES
28 2. Préstamos y créditos.	6.5/2	90 562	5 131	85 431	28 2. Loans
29 2e. Del cual: euros	6.5/3	82 475	5 131	77 344	29 2e. Of which: euro
30 IFM.	6.5/4	68 638	5 131	63 507	30 MFIs
31 2e. Del cual: euros	6.5/5	64 512	5 131	59 381	31 2e. Of which: euro
32 Administraciones Públicas.	6.5/6	49	-	49	32 General government
33 2e. Del cual: euros	6.5/7	49	-	49	33 2e. Of which: euro
34 Otros residentes	6.5/8	21 874	-	21 874	34 Other residents
35 2e. Del cual: euros	6.5/9	17 913	-	17 913	35 2e. Of which: euro
36 3. Valores distintos de acciones y participaciones	6.5/10	95 662	30 350	65 312	36 3. Securities other than shares
37 3e. Del cual: euros	6.5/11	93 979	30 350	63 629	37 3e. Of which: euro
38 IFM.	6.6/3	6 251	194	6 057	38 MFIs
39 3e. Euros	6.6/4	5 953	194	5 759	39 3e. Euro
40 Del cual: hasta dos años	-	2 148	-	2 148	40 Of which: up to 2 years
41 3x. Monedas distintas del euro.	-	298	-	298	41 3x. Other currencies
42 Del cual: hasta dos años	-	-	-	-	42 Of which: up to 2 years
43 Administraciones Públicas.	6.6/6	68 087	30 156	37 931	43 General government
44 3e. Del cual: euros	6.6/7	67 831	30 156	37 676	44 3e. Of which: euro
45 Otros residentes	6.6/8	21 324	-	21 324	45 Other residents
46 3e. Del cual: euros	6.6/9	20 194	-	20 194	46 3e. Of which: euro

June 2015 data

EUR millions

6.C Balance sheet by institutional grouping

6. MONETARY FINANCIAL INSTITUTIONS
B) Balance sheet according to the euro area returns

6. INSTITUCIONES FINANCIERAS MONETARIAS
B) Balance según los estados de la zona del euro

6.C Balance. Detalle por instituciones

Datos referidos a Junio de 2015

Millones de euros

	Serie en cuadro y columna/ Time series in table and column	Instituciones financieras monetarias/ Monetary financial institutions	Banco de España (Capítulo 7/ Chapter 7)	Otras instituciones financieras monetarias/ Other monetary financial institutions (Capítulo 8/ Chapter 8)	
		A=B+C	B	C	
ACTIVO (continuación)					ASSETS (continued)
B. RESIDENTES EN OTROS PAÍSES DE LA ZONA DEL EURO(continuación)					B. OTHER EURO AREA COUNTRIES (continued)
47 4. Participaciones en FMM	6.5/12	-0	-	-0	47 4. Money market fund shares/units
48 IFM.	-	-0	-	-0	48 MFIs
49 5. Acciones y participaciones	6.5/14	32 557	1 313	31 244	49 5. Shares and other equity
50 IFM.	-	6 251	1 313	4 938	50 MFIs
51 Otros residentes	-	26 306	-	26 306	51 Other residents
52 C. RESTO DEL MUNDO	6.1/4	232 091	41 074	191 016	52 C. REST OF THE WORLD
53 2. Préstamos y créditos	6.11/3	91 414	940	90 473	53 2. Loans
54 2e. Del cual: euros	6.11/4	37 666	-	37 666	54 2e. Of which: euro
55 3. Valores distintos de acciones y participaciones	6.11/5	67 063	40 109	26 954	55 3. Securities other than shares
56 3e. Del cual: euros	6.11/6	...	309	...	56 3e. Of which: euro
57 5. Acciones y participaciones	6.11/7	73 614	25	73 589	57 5. Shares and other equity
58 5e. Del cual: euros	-	...	-	...	58 5e. Of which: euro
59 D. SIN CLASIFICAR.	6.1/5	428 427	96 035	332 393	59 D. UNCLASSIFIED
60 1. Efectivo (todas las monedas)	6.1/10	6 644	0	6 644	60 1. Cash (all currencies)
61 1e. Del cual: euros	-	6 426	-	6 426	61 1e. Of which: euro
62 6. Activo fijo	6.1/11	48 160	282	47 878	62 6. Fixed assets
63 7. Otros activos	6.1/12	373 623	95 752	277 871	63 7. Remaining assets
64 7e. Del cual: euros	-	64 7e. Of which: euro
65 TOTAL ACTIVO.	6.1/1	3 319 094	411 335	2 907 760	65 TOTAL ASSETS
66 e Euros.	6.1/13	...	271 599	...	66 e Euro
67 x Monedas distintas del euro.	6.1/14	...	58 715	...	67 x Other currencies
68 s/c Sin clasificar	6.1/15	406 769	81 020	325 749	68 n/c Unclassified

June 2015 data

6.C Balance sheet by institutional grouping

EUR millions

6. MONETARY FINANCIAL INSTITUTIONS
B) Balance sheet according to the euro area returns

6. INSTITUCIONES FINANCIERAS MONETARIAS
B) Balance según los estados de la zona del euro

6.C Balance. Detalle por instituciones

Datos referidos a Junio de 2015

Millones de euros

	Serie en cuadro y columna/ Time series in table and column	Instituciones financieras monetarias/ Monetary financial institutions	Banco de España	Otras instituciones financieras monetarias/ Other monetary financial institutions	
			(Capítulo 7/ Chapter 7)	(Capítulo 8/ Chapter 8)	
		A=B+C	B	C	
PASIVO					LIABILITIES
1 A. RESIDENTES EN ESPAÑA	6.2/2	1 819 523	24 266	1 795 257	1 A. DOMESTIC
2 9. Depósitos	6.7/1	1 812 850	24 266	1 788 584	2 9. Deposits
3 9e. Del cual: euros	6.7/2	1 775 944	24 265	1 751 679	3 9e. Of which: euro
4 IFM	6.7/3	340 599	20 075	320 524	4 MFIs
5 9e. Del cual: euros	6.7/4	332 492	20 075	312 417	5 9e. Of which: euro
6 Administración Central	6.7/5	38 739	23	38 716	6 Central government
7 9e. Del cual: euros	-	38 574	23	38 552	7 9e. Of which: euro
8 Otras Administraciones Públicas	6.7/6	41 072	3 775	37 296	8 Other general government
9 9e. Depósitos en euros	6.7/9	41 067	3 775	37 291	9 9e. Deposits in euro
10 9.1e. A la vista	-	34 102	3 775	30 327	10 9.1e. Overnight
11 9.2e. A plazo	-	6 786	-	6 786	11 9.2e. With agreed maturity
12 Del cual: hasta dos años	-	5 838	-	5 838	12 Of which: up to two years
13 9.3e. Con preaviso	-	-	-	-	13 9.3e. Redeemable at notice
14 9.4e. Cesiones temporales	-	178	-	178	14 9.4e. Repos
15 9x. Depósitos en monedas distintas del euro	-	5	-	5	15 9x. Deposits in other currencies
16 9.1x. A la vista	-	3	-	3	16 9.1x. Overnight
17 9.2x. A plazo	-	2	-	2	17 9.2x. With agreed maturity
18 Del cual: hasta dos años	-	2	-	2	18 Of which: up to two years
19 9.3x. Con preaviso	-	-	-	-	19 9.3x. Redeemable at notice
20 9.4x. Cesiones temporales	-	-	-	-	20 9.4x. Repos
21 Otros residentes	6.7/7	1 392 491	394	1 392 097	21 Other residents
22 9e. Depósitos en euros	6.8/2	1 363 811	392	1 363 419	22 9e. Deposits in euro
23 9.1e. A la vista	6.8/3	608 800	392	608 408	23 9.1e. Overnight
24 9.2e. A plazo	6.8/4	709 065	-	709 065	24 9.2e. With agreed maturity
25 Del cual: hasta dos años	6.8/5	351 966	-	351 966	25 Of which: up to two years
26 9.3e. Con preaviso	6.8/6	66	-	66	26 9.3e. Redeemable at notice
27 9.4e. Cesiones temporales	6.8/7	45 880	-	45 880	27 9.4e. Repos
28 9x. Depósitos en monedas distintas del euro	6.8/8	28 629	1	28 628	28 9x. Deposits in other currencies
29 9.1x. A la vista	6.8/9	10 321	1	10 319	29 9.1x. Overnight
30 9.2x. A plazo	6.8/10	18 309	-	18 309	30 9.2x. With agreed maturity
31 Del cual: hasta dos años	6.8/11	4 690	-	4 690	31 Of which: up to two years
32 9.3x. Con preaviso	6.8/12	-	-	-	32 9.3x. Redeemable at notice
33 9.4x. Cesiones temporales	6.8/13	-	-	-	33 9.4x. Repos
34 10. Participaciones de los fondos del mercado monetario	-	6 673	-	6 673	34 10. Money market fund shares/units
35 B. RESIDENTES EN OTROS PAÍSES DE LA ZONA DEL EURO	6.2/3	427 290	227 487	199 803	35 B. OTHER EURO AREA COUNTRIES
36 9. Depósitos	6.9/1	427 231	227 487	199 744	36 9. Deposits
37 9e. Del cual: euros	6.9/2	411 425	227 487	183 938	37 9e. Of which: euro
38 IFM	6.9/3	375 151	227 487	147 664	38 MFIs
39 9e. Del cual: euros	6.9/4	363 334	227 487	135 847	39 9e. Of which: euro
40 Administración Central	6.9/5	6 167	-	6 167	40 Central government
41 9e. Del cual: euros	-	6 167	-	6 167	41 9e. Of which: euro
42 Otras Administraciones Públicas	6.9/6	0	-	0	42 Other general government
43 9e. Depósitos en euros	6.9/9	0	-	0	43 9e. Deposits in euro
44 9.1e. A la vista	-	0	-	0	44 9.1e. Overnight
45 9.2e. A plazo	-	-	-	-	45 9.2e. With agreed maturity
46 Del cual: hasta dos años	-	-	-	-	46 Of which: up to two years
47 9.3e. Con preaviso	-	-	-	-	47 9.3e. Redeemable at notice
48 9.4e. Cesiones temporales	-	-	-	-	48 9.4e. Repos
49 9x. Depósitos en monedas distintas del euro	-	-	-	-	49 9x. Deposits in other currencies
50 9.1x. A la vista	-	-	-	-	50 9.1x. Overnight
51 9.2x. A plazo	-	-	-	-	51 9.2x. With agreed maturity
52 Del cual: hasta dos años	-	-	-	-	52 Of which: up to two years
53 9.3x. Con preaviso	-	-	-	-	53 9.3x. Redeemable at notice
54 9.4x. Cesiones temporales	-	-	-	-	54 9.4x. Repos

June 2015 data

6.C Balance sheet by institutional grouping

EUR millions

6. MONETARY FINANCIAL INSTITUTIONS
B) Balance sheet according to the euro area returns

6. INSTITUCIONES FINANCIERAS MONETARIAS
B) Balance según los estados de la zona del euro

6.C Balance. Detalle por instituciones

Datos referidos a Junio de 2015

Millones de euros

	Serie en cuadro y columna/ Time series in table and column	Instituciones financieras monetarias/ Monetary financial institutions	Banco de España	Otras instituciones financieras monetarias/ Other monetary financial institutions	
		A=B+C	(Capítulo 7/ Chapter 7)	(Capítulo 8/ Chapter 8)	
PASIVO (continuación)			B	C	LIABILITIES (continued)
B. RESIDENTES EN OTROS PAÍSES DE LA ZONA DEL EURO (continuación)					B. OTHER EURO AREA COUNTRIES (continued)
9. Depósitos (continuación)					9. Deposits (continued)
55 Otros residentes	6.10/1	45 912	-	45 912	55 Other residents
56 9e. Depósitos en euros	6.10/2	41 924	-	41 924	56 9e. Deposits in euro
57 9.1e. A la vista	6.10/3	6 371	-	6 371	57 9.1e. Overnight
58 9.2e. A plazo	6.10/4	17 346	-	17 346	58 9.2e. With agreed maturity
59 Del cual: hasta dos años	6.10/5	10 480	-	10 480	59 Of which: up to two years
60 9.3e. Con preaviso	6.10/6	199	-	199	60 9.3e. Redeemable at notice
61 9.4e. Cesiones temporales	6.10/7	18 008	-	18 008	61 9.4e. Repos
62 9x. Depósitos en monedas distintas del euro	6.10/8	3 988	-	3 988	62 9x. Deposits in other currencies
63 9.1x. A la vista	6.10/9	477	-	477	63 9.1x. Overnight
64 9.2x. A plazo	6.10/10	3 509	-	3 509	64 9.2x. With agreed maturity
65 Del cual: hasta dos años	6.10/11	1 489	-	1 489	65 Of which: up to two years
66 9.3x. Con preaviso	6.10/12	3	-	3	66 9.3x. Redeemable at notice
67 9.4x. Cesiones temporales	6.10/13	-	-	-	67 9.4x. Repos
68 10. Participaciones de los fondos del mercado monetario	-	59	-	59	68 10. Money market fund shares/units
69 C. RESTO DEL MUNDO	6.2/4	116 736	96	116 640	69 C. REST OF THE WORLD
70 9. Depósitos	6.12/1	116 699	96	116 603	70 9. Deposits
71 9e. Depósitos en euros	6.12/2	74 193	95	74 098	71 9e. Deposits in euro
72 A la vista, hasta dos años y con preaviso	-	34 252	-	34 252	72 Overnight, up to 2 years and redeemable at notice
73 A plazo mayor que dos años	-	21 664	-	21 664	73 With agreed maturity over 2 years
74 Cesiones temporales	-	18 182	-	18 182	74 Repos
75 9x. Depósitos en monedas distintas del euro	-	42 506	1	42 505	75 9x. Deposits in other currencies
76 A la vista, hasta dos años y con preaviso	-	37 116	1	37 115	76 Overnight, up to 2 years and redeemable at notice
77 A plazo mayor que dos años	-	2 786	-	2 786	77 With agreed maturity over 2 years
78 Cesiones temporales	-	2 604	-	2 604	78 Repos
79 10. Participaciones en los fondos del mercado monetario	-	37	-	37	79 10. Money market fund shares/units
80 D. SIN CLASIFICAR	6.2/5	955 552	159 485	796 066	80 D. UNCLASSIFIED
81 8. Billetes y monedas	6.2/6	124 340	124 340	-	81 8. Notes and coins
82 11. Valores distintos de acciones y participaciones	6.2/9	234 144	-	234 144	82 11. Debt securities issued
83 11e. Euros	6.12/10	223 062	-	223 062	83 11e. In euro
84 Del cual: hasta dos años	-	28 090	-	28 090	84 Of which: up to 2 years
85 11x. En monedas distintas del euro	-	11 082	-	11 082	85 11x. In other currencies
86 Del cual: hasta dos años	-	2 447	-	2 447	86 Of which: up to 2 years
87 13. Capital y reservas	6.2/10	351 531	31 312	320 219	87 13. Capital and reserves
88 14. Otros pasivos	6.2/11	245 531	3 833	241 697	88 14. Remaining liabilities
89 14e. Del cual: euros	-	...	-	...	89 14e. Of which: euro
90 TOTAL PASIVOS	6.2/1	3 319 101	411 335	2 907 766	90 TOTAL LIABILITIES
91 e Euros	6.2/12	2 615 733	376 187	2 239 546	91 e Euro
92 x Monedas distintas del euro	6.2/13	109 861	3 557	106 304	92 x Other currencies
93 s/c Sin clasificar	6.2/14	593 507	31 590	561 916	93 n/c Unclassified

June 2015 data

EUR millions

6.C Balance sheet by institutional grouping

6. MONETARY FINANCIAL INSTITUTIONS
B) Balance sheet according to the euro area returns

6. INSTITUCIONES FINANCIERAS MONETARIAS
B) Balance según los estados de la zona del euro

6.1 Activo: resumen

mm de euros

	Total	Por residencia				Por instrumentos							Por monedas		
		Resi- dentes en España (a)	Resi- dentes en otros países de zona euro (b)	Resto del mundo (c)	Rúbri- cas no clasif. por re- siden- cia del emisor	Présta- mos y crédi- tos (a)	Valores distin- tos de accio- nes y parti- cipa- ciones (a)	Parti- cipa- ciones en FMM	Accio- nes y parti- cipa- ciones	Efec- tivo	Activo fijo	Otros activos no cla- sifica- dos	Euros (a)	Monedas distin- tas del euro	Sin clasi- ficar
		2	3	4	5=10a12	6	7	8	9	10	11	12	13	14	15
09	3 667	2 896	275	217	279	2 496	707	0	185	9	45	225	3 229	179	259
10	3 676	2 900	216	224	336	2 474	684	0	181	8	50	278	3 176	186	314
11	3 979	3 074	222	245	438	2 555	732	0	254	7	57	373	3 353	212	413
12	4 133	3 169	220	256	487	2 617	770	0	259	7	53	426	3 482	189	462
13	3 535	2 732	203	205	395	2 138	720	0	281	7	52	336	2 982	179	374
14	R 3 335	2 481	209	210	436	1 966	730	0	203	8	47	381	2 712	209	414
14 Ene	3 560	2 731	208	206	415	2 120	743	0	282	6	52	356	394
Feb	3 525	2 696	206	205	418	2 088	737	0	282	6	52	360	397
Mar	3 509	2 683	208	212	405	2 081	735	0	288	6	52	347	2 936	187	385
Abr	3 503	2 672	215	205	411	2 072	732	0	289	7	53	352	390
May	3 513	2 656	220	213	423	2 064	739	0	287	6	53	364	403
Jun	3 477	2 625	217	217	418	2 059	731	0	269	6	53	359	2 883	196	397
Jul	3 459	2 606	222	212	420	2 042	728	0	269	7	53	360	398
Ago	3 443	2 584	213	211	435	2 001	739	0	269	7	53	375	414
Sep	3 443	2 565	220	219	439	1 996	740	0	268	6	53	379	2 828	197	418
Oct	3 422	2 549	219	214	440	1 986	730	0	266	6	54	380	419
Nov	3 450	2 548	225	227	449	2 001	734	0	265	6	54	388	428
Dic	R 3 335	2 481	209	210	436	1 966	730	0	203	8	47	381	2 712	209	414
15 Ene	3 329	2 435	218	217	460	1 951	722	0	196	6	48	406	437
Feb	3 306	2 409	222	221	453	1 937	717	0	198	6	48	399	432
Mar	3 369	2 454	224	228	463	1 978	729	0	199	7	48	408	2 698	232	440
Abr	3 312	2 417	214	229	452	1 940	718	0	202	7	48	397	430
May	3 307	2 419	216	227	445	1 932	730	0	200	7	48	390	423
Jun	P 3 319	2 440	219	232	428	1 960	731	0	200	7	48	374	407

Véanse notas al final del capítulo

6. INSTITUCIONES FINANCIERAS MONETARIAS
B) Balance según los estados de la zona del euro

6.2 Pasivo: resumen

m.m.euros

	Total	Por residencia				Por instrumentos						Por monedas		
		Resi- dentes en España	Resi- dentes en otros países de la zona euro (b)	Resto del mundo (a)	Rúbri- cas no clasi- ficadas por re- siden- cia del tenedor (a)	Bille- tes y mone- das	Depósi- tos	Parti- cipa- ciones de los fondos del mercado moneta- rio	Valores distin- tos de accio- nes y parti- cipa- ciones	Capital y reser- vas	Otros pasivos no cla- sifica- dos	Euros	Monedas distin- tas del euro	Sin clasi- ficar
		2	3	4	5=6+9a12	6	7	8	9	10	11	12	13	14
09	3 667	2 083	286	263	1 034	92	2 619	13	440	285	218	2 944	223	500
10	3 676	2 044	279	284	1 069	96	2 599	8	433	300	240	2 976	163	537
11	3 979	2 089	420	249	1 222	101	2 750	8	435	389	298	3 172	124	683
12	4 133	2 199	498	181	1 255	103	2 871	7	394	427	330	3 277	102	754
13	3 535	1 919	383	139	1 094	108	2 433	8	297	450	238	2 763	87	685
14	R 3 335	1 821	396	116	1 002	122	2 326	7	260	364	256	2 614	104	617
14 Ene	3 560	1 904	402	130	1 124	112	2 428	8	295	456	260	2 757	90	714
Feb	3 525	1 880	414	124	1 106	112	2 410	8	289	457	247	2 738	85	701
Mar	3 509	1 883	411	128	1 087	113	2 414	8	282	457	235	2 735	86	689
Abr	3 503	1 861	417	129	1 097	114	2 399	8	282	457	243	2 716	89	697
May	3 513	1 870	414	130	1 098	115	2 406	8	278	457	249	2 716	93	703
Jun	3 477	1 872	391	131	1 083	115	2 386	7	270	448	250	2 689	93	695
Jul	3 459	1 853	403	130	1 073	117	2 379	7	261	448	247	2 674	92	692
Ago	3 443	1 836	400	125	1 083	117	2 353	8	261	450	255	2 650	92	701
Sep	3 443	1 820	409	131	1 083	117	2 352	8	258	448	260	2 643	95	704
Oct	3 422	1 810	413	132	1 066	117	2 348	7	247	443	258	2 627	96	698
Nov	3 450	1 829	416	135	1 070	118	2 372	8	247	444	262	2 649	99	702
Dic	R 3 335	1 821	396	116	1 002	122	2 326	7	260	364	256	2 614	104	617
15 Ene	3 329	1 801	389	118	1 020	120	2 302	7	250	366	285	2 577	105	647
Feb	3 306	1 783	393	121	1 009	120	2 290	7	249	368	272	2 567	102	636
Mar	3 369	1 819	421	120	1 010	121	2 353	7	245	366	278	2 624	105	640
Abr	3 312	1 790	411	118	993	122	2 313	6	239	363	268	2 578	106	628
May	3 307	1 797	420	115	975	123	2 326	6	239	358	255	2 590	107	609
Jun	P 3 319	1 820	427	117	956	124	2 357	7	234	352	246	2 616	110	594

Véanse notas al final del capítulo

6. INSTITUCIONES FINANCIERAS MONETARIAS
B) Balance según los estados de la zona del euro

6.3 Activo. Residentes en España

Millones de euros

	Total	Préstamos y créditos								Valores distintos acciones y partic.		Participaciones en FMM	Acciones y participaciones
		Del cual		IFM total	Del cual		AAPP total	Del cual		Del cual			
		Total	Euros		Total	Euros		Otros sectores residentes total	Euros	Total (a)	Euros (a)		
		1=2+10+ +12+13	2=4+6+8	3=5+7+9	4	5	6	7	8	9	10		
09	2 896 138	2 254 311	2 233 126	343 195	339 922	69 115	69 093	1 842 001	1 824 110	542 426	540 173	0	99 401
10	2 899 945	2 239 840	2 216 656	299 585	296 557	82 665	82 665	1 857 591	1 837 434	556 932	552 325	0	103 172
11	3 074 395	2 316 298	2 288 815	426 089	418 291	92 783	92 783	1 797 426	1 777 741	595 247	590 573	0	162 850
12	3 169 152	2 380 763	2 359 810	644 834	640 001	117 136	117 136	1 618 794	1 602 673	621 075	616 256	8	167 306
13	2 732 158	1 953 137	1 936 010	410 596	406 181	88 979	88 979	1 453 562	1 440 851	589 982	584 899	3	189 036
14	R 2 480 772	1 790 277	1 769 406	328 912	322 130	102 285	102 285	1 359 080	1 344 991	589 489	585 297	6	101 000
14 Ene	2 731 413	1 935 529	1 917 249	397 590	393 172	98 667	98 667	1 439 271	1 425 410	606 158	600 913	0	189 725
Feb	2 695 654	1 908 910	1 890 836	378 574	373 845	96 969	96 969	1 433 368	1 420 022	599 575	594 391	0	187 168
Mar	2 683 276	1 896 580	1 878 038	378 811	373 844	97 817	97 817	1 419 952	1 406 377	594 620	589 435	0	192 076
Abr	2 672 393	1 890 673	1 872 276	387 478	382 108	96 325	96 325	1 406 870	1 393 842	590 181	584 993	0	191 539
May	2 655 900	1 872 129	1 853 799	382 168	376 853	94 966	94 966	1 394 995	1 381 980	594 595	589 385	0	189 176
Jun	2 624 794	1 860 257	1 836 577	359 470	349 168	97 731	97 725	1 403 056	1 389 683	592 754	587 545	0	171 782
Jul	2 605 580	1 844 539	1 824 615	364 061	357 559	97 584	97 584	1 382 894	1 369 472	589 470	585 162	0	171 571
Ago	2 584 432	1 818 615	1 799 560	351 022	345 542	97 019	97 019	1 370 575	1 356 999	595 083	590 623	0	170 733
Sep	2 565 368	1 802 827	1 782 781	339 077	333 003	97 341	97 341	1 366 409	1 352 436	593 830	589 781	0	168 710
Oct	2 548 987	1 798 874	1 779 144	340 408	334 408	98 653	98 653	1 359 813	1 346 084	584 060	579 977	0	166 053
Nov	2 548 056	1 801 757	1 781 825	337 238	330 933	98 781	98 781	1 365 739	1 352 111	584 722	580 694	0	161 576
Dic	R 2 480 772	1 790 277	1 769 406	328 912	322 130	102 285	102 285	1 359 080	1 344 991	589 489	585 297	6	101 000
15 Ene	2 434 862	1 767 825	1 746 360	314 917	308 121	104 443	104 442	1 348 465	1 333 796	573 959	569 656	7	93 071
Feb	2 408 878	1 750 385	1 728 977	306 161	299 262	101 230	101 230	1 342 994	1 328 485	563 860	559 473	8	94 626
Mar	2 454 373	1 788 561	1 765 679	332 417	325 040	101 769	101 769	1 354 375	1 338 870	570 259	565 633	9	95 544
Abr	2 416 745	1 760 750	1 738 130	330 524	322 651	98 848	98 848	1 331 377	1 316 631	558 121	553 809	9	97 865
May	2 419 007	1 756 448	1 733 200	330 851	322 630	97 156	97 156	1 328 441	1 313 414	567 346	562 921	9	95 203
Jun	P 2 439 796	1 777 762	1 754 810	343 882	335 502	97 938	97 938	1 335 942	1 321 370	568 408	564 061	9	93 617

Véanse notas al final del capítulo

6. INSTITUCIONES FINANCIERAS MONETARIAS
B) Balance según los estados de la zona del euro

6.4 Activo. Residentes en España:
detalle de valores distintos de acciones y participaciones

Millones de euros

	Total	Del cual		IFM			AAPP		Otros sectores residentes		
		Euros	Total	Del cual		Total	Del cual		Total	Del cual	
				Euros	Hasta dos años		Euros	Euros		Euros	
											3
1=3+6+8	2=4+7+9										
09	542 426	540 173	80 227	79 496	20 442	167 124	166 991	295 075	293 687		
10	556 932	552 325	77 332	76 933	15 241	176 691	176 570	302 909	298 822		
11	595 247	590 573	85 524	85 104	18 274	221 124	221 002	288 599	284 467		
12	621 075	616 256	95 158	94 778	18 541	274 258	274 202	251 659	247 276		
13	589 982	584 899	70 867	70 511	12 907	293 198	293 108	225 917	221 280		
14	R 589 489	585 297	53 999	53 598	6 486	318 194	317 858	217 296	213 840		
14 Ene	606 158	600 913	71 103	70 739	11 646	312 234	312 097	222 821	218 078		
Feb	599 575	594 391	70 205	69 843	12 117	311 355	311 208	218 015	213 340		
Mar	594 620	589 435	65 595	65 234	10 780	315 750	315 610	213 274	208 591		
Abr	590 181	584 993	64 985	64 619	11 640	315 896	315 708	209 300	204 665		
May	594 595	589 385	63 711	63 340	11 435	321 189	321 006	209 696	205 039		
Jun	592 754	587 545	63 462	63 086	11 602	320 472	320 324	208 821	204 135		
Jul	589 470	585 162	61 006	60 611	12 170	316 963	316 789	211 501	207 762		
Ago	595 083	590 623	61 290	60 902	12 582	323 789	323 503	210 005	206 218		
Sep	593 830	589 781	59 594	59 199	12 533	327 175	326 826	207 061	203 755		
Oct	584 060	579 977	56 016	55 621	12 072	322 937	322 591	205 107	201 765		
Nov	584 722	580 694	53 721	53 330	11 071	318 628	318 346	212 373	209 018		
Dic	R 589 489	585 297	53 999	53 598	6 486	318 194	317 858	217 296	213 840		
15 Ene	573 959	569 656	51 776	51 360	5 770	309 215	308 938	212 968	209 358		
Feb	563 860	559 473	50 396	49 926	5 836	303 196	302 995	210 268	206 552		
Mar	570 259	565 633	50 351	49 781	6 408	307 999	307 784	211 909	208 068		
Abr	558 121	553 809	50 234	49 810	6 958	300 359	300 081	207 528	203 918		
May	567 346	562 921	50 541	50 106	7 107	305 203	304 917	211 602	207 898		
Jun	P 568 408	564 061	50 055	49 566	7 275	310 584	310 433	207 768	204 062		

6. INSTITUCIONES FINANCIERAS MONETARIAS
B) Balance según los estados de la zona del euro

6.5 Activo. Residentes en otros países de la zona euro

Millones de euros

	Total	Préstamos y créditos								Valores distintos acciones y parti.		Participaciones en FMM	Acciones y participaciones
		Del cual		IFM total	Del cual		AAPP total	Del cual		Del cual			
		Total	Euros		Euros	Euros		Otros sectores residentes total	Euros	Total (a)	Euros		
		2+10+1=12+13	2=4+6+8	3=5+7+9	4	5	6	7	8	9	10		
09	274 974	125 851	115 621	99 272	92 444	97	97	26 482	23 080	117 046	115 561	9	32 067
10	215 736	106 047	95 934	80 173	73 545	92	92	25 782	22 296	87 103	85 784	5	22 581
11	221 958	106 192	95 130	78 006	71 140	89	89	28 098	23 901	92 453	90 059	2	23 311
12	220 376	87 311	79 628	60 647	56 847	36	36	26 629	22 746	109 233	107 531	-	23 833
13	202 821	79 620	73 262	56 282	53 301	34	34	23 304	19 926	95 356	94 108	-	27 845
14	R 208 659	88 432	81 109	67 541	64 129	31	31	20 860	16 949	89 756	88 073	1	30 471
14 Ene	208 195	80 351	73 134	58 303	54 624	34	34	22 014	18 477	100 050	98 734	-	27 794
Feb	206 144	77 092	70 371	54 721	51 748	33	33	22 338	18 590	100 710	99 392	-	28 343
Mar	208 198	76 342	69 758	53 529	50 520	34	34	22 780	19 204	102 787	101 405	-	29 069
Abr	214 967	81 313	74 728	58 406	55 443	33	33	22 874	19 251	103 361	101 959	-	30 293
May	220 033	85 023	78 221	62 089	59 070	34	34	22 900	19 117	105 201	103 733	-	29 809
Jun	217 130	88 274	81 765	66 619	63 591	33	33	21 623	18 142	99 480	98 024	-	29 376
Jul	222 085	92 447	85 626	67 446	64 249	41	41	24 959	21 336	100 628	99 122	-	29 011
Ago	213 303	81 269	74 237	58 578	55 320	33	33	22 658	18 884	102 504	101 068	-	29 530
Sep	219 676	86 728	79 039	64 446	60 652	38	38	22 244	18 349	102 940	101 435	-	30 008
Oct	218 948	86 719	79 340	63 803	60 367	38	38	22 878	18 936	101 785	100 170	-	30 443
Nov	225 199	92 405	84 719	68 893	65 271	40	40	23 472	19 409	101 912	100 273	-	30 883
Dic	R 208 659	88 432	81 109	67 541	64 129	31	31	20 860	16 949	89 756	88 073	1	30 471
15 Ene	217 866	94 159	85 555	70 678	66 340	30	30	23 451	19 184	92 663	90 845	0	31 043
Feb	222 294	95 640	86 958	73 980	69 605	30	30	21 631	17 323	95 651	94 107	0	31 002
Mar	223 985	95 764	87 133	74 077	69 794	29	29	21 659	17 311	96 669	95 007	-0	31 552
Abr	214 033	86 003	77 269	64 233	59 641	29	29	21 742	17 599	95 254	93 756	-0	32 776
May	215 923	87 246	78 727	66 213	61 810	29	29	21 004	16 889	95 959	94 397	-0	32 719
Jun	P 218 781	90 562	82 475	68 638	64 512	49	49	21 874	17 913	95 662	93 979	-0	32 557

Véanse notas al final del capítulo

6. INSTITUCIONES FINANCIERAS MONETARIAS
B) Balance según los estados de la zona del euro

6.6 Activo. Residentes en otros países de la zona euro: detalle de valores distintos de acciones y participaciones

Millones de euros

	Total	Del cual		IFM			AAPP		Otros sectores residentes		
		Euros	Total	Del cual		Total	Del cual		Total	Del cual	
				Euros	Hasta dos años		Euros	Euros		Euros	
											3
1=3+6+8	2=4+7+9	3	4	5	6	7	8	9	10	11	
09	117 046	115 561	15 907	14 946	1 502	81 630	81 623	19 510	18 992		
10	87 103	85 784	11 047	10 261	274	61 396	61 117	14 660	14 406		
11	92 453	90 059	9 210	8 483	318	66 076	65 896	17 167	15 680		
12	109 233	107 531	5 626	5 463	851	54 456	54 347	49 151	47 721		
13	95 356	94 108	7 575	7 500	3 263	44 956	44 854	42 824	41 754		
14	R 89 756	88 073	6 940	6 711	2 371	58 414	58 137	24 402	23 225		
14 Ene	100 050	98 734	7 483	7 353	3 049	49 687	49 568	42 880	41 812		
Feb	100 710	99 392	7 690	7 548	3 077	50 470	50 338	42 550	41 506		
Mar	102 787	101 405	7 709	7 564	2 898	52 397	52 248	42 681	41 593		
Abr	103 361	101 959	7 600	7 459	2 865	52 823	52 682	42 938	41 818		
May	105 201	103 733	7 758	7 612	3 134	54 580	54 448	42 862	41 673		
Jun	99 480	98 024	7 694	7 544	2 837	55 398	55 276	36 388	35 205		
Jul	100 628	99 122	7 078	6 906	2 554	56 794	56 621	36 755	35 595		
Ago	102 504	101 068	6 783	6 616	2 586	59 162	58 989	36 559	35 464		
Sep	102 940	101 435	6 930	6 732	2 546	59 680	59 468	36 330	35 235		
Oct	101 785	100 170	7 024	6 817	2 559	58 261	57 999	36 500	35 354		
Nov	101 912	100 273	7 252	7 033	2 650	58 000	57 777	36 660	35 463		
Dic	R 89 756	88 073	6 940	6 711	2 371	58 414	58 137	24 402	23 225		
15 Ene	92 663	90 845	6 931	6 705	2 166	64 118	63 801	21 614	20 340		
Feb	95 651	94 107	6 806	6 543	2 171	67 455	67 105	21 390	20 460		
Mar	96 669	95 007	6 659	6 365	2 202	68 343	68 011	21 667	20 631		
Abr	95 254	93 756	6 532	6 265	2 129	66 964	66 711	21 757	20 780		
May	95 959	94 397	6 740	6 454	2 119	67 752	67 485	21 467	20 459		
Jun	P 95 662	93 979	6 251	5 953	2 148	68 087	67 831	21 324	20 194		

6. INSTITUCIONES FINANCIERAS MONETARIAS
B) Balance según los estados de la zona del euro

6.7 Pasivo. Depósitos de los residentes en España: por sectores y detalle por instrumentos de los depósitos de OOAAPP

Millones de euros

	Por sectores							OOAAPP: depósitos por instrumentos						
	Total	Del cual		IFM		AAPP		Otros sectores residentes	Total	A la vista	Del cual		Con preaviso	Cesiones temporales
		Euros	Total	Euros	Adminis-tración Central	Otras Admi-nistraciones Públicas	A plazo total				Hasta dos años			
												Euros		
1=3+5a7	2	3	4	5	6=8	7	8=10+11+13+14	9	10	11	12	13	14	
09	2 069 550	2 031 579	343 258	338 401	58 553	54 486	1 613 253	54 486	54 484	47 329	5 491	5 368	-	1 666
10	2 036 086	2 002 750	299 080	296 529	49 091	39 325	1 648 590	39 325	39 324	32 593	5 504	5 375	-	1 228
11	2 080 699	2 045 750	424 791	417 962	47 835	27 308	1 580 765	27 308	27 303	22 580	4 042	3 862	-	685
12	2 192 472	2 158 114	646 488	642 361	48 881	29 312	1 467 828	29 312	29 311	24 240	4 660	4 359	-	412
13	1 910 942	1 876 920	413 133	409 567	34 793	30 808	1 432 246	30 808	30 807	23 250	7 053	6 545	-	506
14	1 813 582	1 779 367	333 354	326 677	42 744	33 461	1 404 072	33 461	33 455	26 164	6 767	5 951	-	530
14 Ene	1 895 641	1 862 379	402 598	398 804	36 142	32 589	1 424 353	32 589	32 587	25 813	6 346	5 844	-	430
14 Feb	1 871 736	1 839 156	381 068	377 085	41 537	36 102	1 413 072	36 102	36 100	28 391	7 224	6 721	-	486
14 Mar	1 874 632	1 841 289	381 192	377 208	43 274	33 295	1 416 914	33 295	33 294	25 714	7 087	6 549	-	494
14 Abr	1 852 782	1 819 176	390 016	385 773	32 846	33 934	1 396 035	33 934	33 932	26 458	6 878	6 339	-	597
14 May	1 862 730	1 829 243	382 718	378 425	43 431	33 334	1 403 298	33 334	33 331	25 839	6 852	6 304	-	642
14 Jun	1 864 373	1 828 993	360 632	355 080	44 013	38 808	1 420 974	38 808	38 804	25 986	7 569	7 010	-	5 254
14 Jul	1 845 791	1 812 536	365 828	360 752	33 440	37 170	1 409 408	37 170	37 166	28 903	6 744	6 180	-	1 523
14 Ago	1 828 367	1 794 805	352 538	347 536	37 628	36 609	1 401 645	36 609	36 601	29 314	6 773	6 199	-	523
14 Sep	1 812 640	1 779 925	340 691	334 739	42 343	36 357	1 393 304	36 357	36 350	28 780	7 057	6 462	-	520
14 Oct	1 802 842	1 769 950	344 005	338 096	40 567	40 003	1 378 322	40 003	39 996	32 289	7 211	6 597	-	502
14 Nov	1 821 253	1 787 892	338 864	332 727	44 493	43 978	1 393 973	43 978	43 971	36 075	7 345	6 726	-	558
14 Dic	1 813 582	1 779 367	333 354	326 677	42 744	33 461	1 404 072	33 461	33 455	26 164	6 767	5 951	-	530
15 Ene	1 794 261	1 760 049	312 162	305 476	62 951	32 686	1 386 511	32 686	32 681	25 366	6 827	5 990	-	493
15 Feb	1 776 233	1 741 649	304 855	298 146	47 188	34 675	1 389 565	34 675	34 671	27 068	7 073	6 233	-	535
15 Mar	1 811 926	1 775 677	333 391	326 087	53 613	32 651	1 392 322	32 651	32 645	24 993	7 095	6 313	-	563
15 Abr	1 783 634	1 747 101	327 636	319 992	40 056	36 486	1 379 506	36 486	36 481	28 209	6 845	5 925	-	1 432
15 May	1 791 133	1 754 107	327 848	319 807	37 894	38 846	1 386 596	38 846	38 841	29 384	7 104	6 193	-	2 358
15 Jun	P 1 812 850	1 775 944	340 599	332 492	38 739	41 072	1 392 491	41 072	41 067	34 105	6 788	5 840	-	1 178

6. INSTITUCIONES FINANCIERAS MONETARIAS
B) Balance según los estados de la zona del euro

6.8 Pasivo. Depósitos de los residentes en España: detalle de otros sectores residentes

Millones de euros

	Depósitos en euros							Depósitos en monedas distintas del euro						
	Total	A la vista	Del cual		Con preaviso	Cesiones temporales	Total	A la vista	Del cual		Con preaviso	Cesiones temporales		
			A plazo total	Hasta dos años					A plazo total	Hasta dos años				
													Euros	Euros
1=2+8	2=3+4+6+7	3	4	5	6	7	8=9+10+12+13	9	10	11	12	13		
09	1 613 253	1 580 157	471 647	1 041 390	476 500	26	67 095	33 097	4 169	28 927	9 162	-	-	
10	1 648 590	1 617 817	472 872	1 075 156	477 373	37	69 752	30 772	4 743	26 030	8 751	-	-	
11	1 580 765	1 552 666	472 595	1 019 797	442 651	45	60 229	28 099	5 484	22 615	6 416	-	-	
12	1 467 828	1 437 590	465 889	911 864	457 667	42	59 796	30 201	5 911	24 291	7 140	-	-	
13	1 432 246	1 401 792	490 144	847 664	410 826	56	63 927	30 415	8 470	21 944	5 253	-	-	
14	1 404 072	1 376 539	549 944	767 286	372 584	67	59 242	27 485	8 748	18 723	4 761	-	14	
14 Ene	1 424 353	1 394 877	493 883	847 335	411 895	58	53 601	29 435	7 129	22 307	5 230	-	-	
14 Feb	1 413 072	1 384 466	484 349	842 074	411 226	60	57 983	28 563	6 594	21 969	5 106	-	-	
14 Mar	1 416 914	1 387 552	493 015	837 024	409 210	62	57 451	29 317	7 397	21 920	4 861	-	-	
14 Abr	1 396 035	1 366 664	490 226	825 246	403 758	64	51 128	29 323	7 373	21 951	4 816	-	-	
14 May	1 403 298	1 374 096	506 529	821 672	401 739	66	45 828	29 152	8 020	21 131	4 854	-	-	
14 Jun	1 420 974	1 391 135	523 496	813 290	399 097	67	54 282	29 784	8 578	21 206	4 875	-	-	
14 Jul	1 409 408	1 381 218	520 606	809 188	398 219	67	51 357	28 135	8 467	19 668	4 893	-	-	
14 Ago	1 401 645	1 373 083	525 640	801 235	396 013	67	46 141	28 508	8 850	19 658	4 903	-	-	
14 Sep	1 393 304	1 366 540	526 915	794 536	394 393	67	45 022	26 710	8 166	18 544	5 030	-	-	
14 Oct	1 378 322	1 351 337	520 553	783 858	389 009	67	46 859	26 931	8 555	18 376	4 776	-	-	
14 Nov	1 393 973	1 366 744	539 095	783 057	382 460	67	44 525	27 174	8 693	18 481	4 883	-	-	
14 Dic	1 404 072	1 376 539	549 944	767 286	372 584	67	59 242	27 485	8 748	18 723	4 761	-	14	
15 Ene	1 386 511	1 358 982	554 883	761 491	370 451	67	42 542	27 480	9 083	18 398	4 725	-	-	
15 Feb	1 389 565	1 361 691	562 515	754 254	369 862	66	44 856	27 824	9 151	18 673	4 866	-	-	
15 Mar	1 392 322	1 363 457	568 618	740 945	363 756	66	53 829	28 814	9 438	19 376	5 092	-	-	
15 Abr	1 379 506	1 350 681	578 681	729 628	362 112	66	42 307	28 774	9 755	19 019	5 440	-	-	
15 May	1 386 596	1 357 683	587 796	723 973	358 374	66	45 849	28 862	9 926	18 936	5 038	-	-	
15 Jun	P 1 392 491	1 363 811	608 800	709 065	351 966	66	45 880	28 629	10 321	18 309	4 690	-	-	

6. INSTITUCIONES FINANCIERAS MONETARIAS
B) Balance según los estados de la zona del euro

6.9 Pasivo. Depósitos de residentes en otros países de la zona euro: por sectores y detalle por instrumentos de los depósitos de OOAAPP

Millones de euros

	Por sectores							OOAAPP: depósitos por instrumentos						
	Del cual		IFM		AAPP		Otros sectores residentes (a)	Del cual		A la vista	Del cual		Con preaviso	Cesiones temporales
	Total	Euros	Del cual		Administración Central	Otras Administraciones Públicas		Total	Euros		A plazo total	Hasta dos años		
			Total	Euros										
1=3+5a7	2	3	4	5	6=8	7	8=10+11+13+14	9	10	11	12	13	14	
09	286 364	267 965	249 771	233 683	2	0	36 591	0	0	0	-	-	-	-
10	279 120	261 618	230 986	217 323	3	0	48 131	0	0	0	-	-	-	-
11	419 791	406 031	344 776	334 010	203	0	74 812	0	0	0	-	-	-	-
12	497 693	486 362	463 929	455 200	4 288	0	29 476	0	0	0	-	-	-	-
13	383 445	372 399	345 950	337 572	229	0	37 265	0	0	0	-	-	-	-
14	396 055	377 778	351 182	337 156	3 854	0	41 019	0	0	0	-	-	-	-
14 Ene	402 054	387 994	363 023	352 340	929	0	38 102	0	0	0	-	-	-	-
Feb	413 909	399 912	369 671	358 737	5 261	0	38 976	0	0	0	-	-	-	-
Mar	410 843	397 048	367 972	357 221	5 261	0	37 610	0	0	0	-	-	-	-
Abr	417 386	401 416	375 600	363 027	359	0	41 427	0	0	0	-	-	-	-
May	413 666	397 299	369 645	356 378	5 256	0	38 765	0	0	0	-	-	-	-
Jun	390 985	376 241	342 799	331 180	5 261	0	42 925	0	0	0	-	-	-	-
Jul	402 855	386 795	360 900	348 599	407	0	41 549	0	0	0	-	-	-	-
Ago	399 687	383 371	356 769	343 858	377	0	42 542	0	0	0	-	-	-	-
Sep	409 060	392 586	357 315	344 320	5 237	0	46 508	0	0	0	-	-	-	-
Oct	413 204	394 805	363 095	348 668	5 112	0	44 997	0	0	0	-	-	-	-
Nov	415 746	397 360	363 922	349 914	5 098	0	46 726	0	0	0	-	-	-	-
Dic	396 055	377 778	351 182	337 156	3 854	0	41 019	0	0	0	-	-	-	-
15 Ene	389 221	371 130	342 859	328 897	5 023	0	41 338	0	0	0	-	-	-	-
Feb	392 820	378 332	347 348	336 509	3 036	0	42 435	0	0	0	-	-	-	-
Mar	421 209	405 574	364 353	352 769	7 666	0	49 189	0	0	0	-	-	-	-
Abr	411 344	395 266	368 028	355 497	166	0	43 150	0	0	0	-	-	-	-
May	419 526	402 716	367 553	354 782	7 667	0	44 306	0	0	0	-	-	-	-
Jun	P 427 231	411 425	375 151	363 334	6 167	0	45 912	0	0	0	-	-	-	-

Véanse notas al final del capítulo

6. INSTITUCIONES FINANCIERAS MONETARIAS
B) Balance según los estados de la zona del euro

6.10 Pasivo. Depósitos de residentes en otros países de la zona euro: detalle de otros sectores residentes

Millones de euros

	Depósitos en euros							Depósitos en monedas distintas del euro						
	Total	A la vista	Del cual		Con preaviso	Cesiones temporales	Total	A la vista	Del cual		Con preaviso	Cesiones temporales		
			A plazo total	Hasta dos años					A plazo total	Hasta dos años				
	1=2+8	2=4+6+7+	3	4	5	6	7	8=9+10	9	10	11	12	13	
09	36 591	34 280	4 183	28 472	14 739	363	1 261	2 311	234	2 078	1 889	-	-	
10	48 131	44 293	4 736	29 001	21 129	301	10 255	3 838	272	3 566	2 794	-	-	
11	74 812	71 818	4 879	26 100	16 589	270	40 568	2 994	344	2 650	1 654	-	-	
12	29 476	26 874	3 634	18 128	9 092	345	4 768	2 602	232	2 370	900	-	-	
13	37 265	34 598	4 791	19 531	12 292	319	9 957	2 667	295	2 373	804	0	-	
14	41 019	36 769	5 281	19 915	12 245	246	11 327	4 250	334	3 916	1 892	1	-	
14 Ene	38 102	34 725	4 351	20 778	13 553	313	9 283	3 377	294	3 083	1 477	0	-	
Feb	38 976	35 914	4 489	21 505	14 321	307	9 612	3 063	269	2 794	1 148	0	-	
Mar	37 610	34 566	4 610	21 326	14 167	301	8 329	3 043	234	2 810	1 155	0	-	
Abr	41 427	38 030	4 515	21 049	13 463	309	12 157	3 397	424	2 973	1 264	0	-	
May	38 765	35 665	4 621	20 269	12 550	318	10 456	3 100	300	2 799	1 052	0	-	
Jun	42 925	39 800	5 031	20 432	12 685	326	14 011	3 125	295	2 829	1 076	1	-	
Jul	41 549	37 790	4 735	21 331	13 490	308	11 416	3 759	499	3 260	1 432	1	-	
Ago	42 542	39 137	4 635	22 305	14 583	290	11 907	3 405	349	3 055	1 196	1	-	
Sep	46 508	43 028	5 272	21 705	14 108	272	15 779	3 479	289	3 190	1 243	1	-	
Oct	44 997	41 025	4 948	21 821	14 240	272	13 983	3 972	420	3 551	1 577	1	-	
Nov	46 726	42 348	6 619	21 837	14 319	272	13 619	4 378	552	3 825	1 869	1	-	
Dic	41 019	36 769	5 281	19 915	12 245	246	11 327	4 250	334	3 916	1 892	1	-	
15 Ene	41 338	37 210	5 413	19 030	11 664	230	12 537	4 128	432	3 695	1 524	1	-	
Feb	42 435	38 787	5 472	18 623	11 543	215	14 477	3 648	262	3 384	1 585	2	-	
Mar	49 189	45 138	5 682	18 655	11 692	199	20 602	4 051	385	3 524	1 581	3	139	
Abr	43 150	39 603	5 202	18 427	11 536	199	15 775	3 547	300	3 199	1 292	3	45	
May	44 306	40 266	5 540	16 823	9 944	199	17 704	4 039	385	3 606	1 605	3	46	
Jun	P 45 912	41 924	6 371	17 346	10 480	199	18 008	3 988	477	3 509	1 489	3	-	

6. INSTITUCIONES FINANCIERAS MONETARIAS
B) Balance según los estados de la zona del euro

6.11 Activo. Resto del mundo

Millones de euros

	Total 1=3+5+7	Del cual		Préstamos y créditos		Valores distintos de acciones y particip.		Acciones y participaciones	
		Euros 2	Total 3	Del cual		Total 5	Total 6		Euros 7
				Euros 4	Euros 5				
09	216 956	84 916	115 688	67 759	47 981	17 157	53 287		
10	224 078	91 957	128 476	80 553	40 034	11 404	55 568		
11	244 897	95 277	132 766	86 044	44 326	9 233	67 806		
12	256 143	120 149	148 715	110 874	39 948	9 275	67 480		
13	204 554	69 310	105 205	63 406	34 763	5 905	64 587		
14	R 209 564	49 500	87 674	44 573	50 700	4 927	71 190		
14 Ene	205 683	...	104 388	61 718	36 753	...	64 542		
Feb	204 768	...	101 539	62 786	36 705	...	66 524		
Mar	212 185	70 706	108 053	64 896	37 218	5 810	66 913		
Abr	204 970	...	99 911	64 458	38 015	...	67 043		
May	213 310	...	106 775	67 372	38 852	...	67 682		
Jun	217 095	72 000	110 287	66 649	39 007	5 351	67 800		
Jul	211 525	...	104 760	63 760	37 977	...	68 788		
Ago	210 673	...	100 661	63 731	41 459	...	68 553		
Sep	218 659	69 542	106 310	64 131	43 290	5 410	69 060		
Oct	213 641	...	100 889	63 286	43 671	...	69 081		
Nov	227 254	...	106 540	63 926	47 761	...	72 954		
Dic	R 209 564	49 500	87 674	44 573	50 700	4 927	71 190		
15 Ene	216 704	...	89 303	43 742	55 293	...	72 109		
Feb	221 095	...	90 842	42 600	57 660	...	72 593		
Mar	228 379	50 260	93 855	44 586	62 488	5 674	72 035		
Abr	229 052	...	93 072	44 367	64 174	...	71 805		
May	226 887	...	88 609	38 604	66 335	...	71 943		
Jun	P 232 091	...	91 414	37 666	67 063	...	73 614		

6. INSTITUCIONES FINANCIERAS MONETARIAS
B) Balance según los estados de la zona del euro

6.12 Pasivo. Resto del mundo y rúbricas no clasificadas: total y algunos detalles

Millones de euros

	Resto del mundo. Depósitos					Rúbricas no clasificadas (pasivos, excepto depósitos y participes de FMM)						
	Total 1=3+5	Del cual		Vista, a plazo y con preaviso 3	Del cual Hasta 2 años 4	Cesiones temporales 5	Total 6	Del cual:				Otros pasivos
		Euros 2	Total 3					Euros 4	Total 5	Euros 6	Hasta 2 años 7	
	Total 8			Euros 9	Total 10	Euros 11						
09	262 803	130 240	247 378	205 274	15 425	1 034 413	513 763	68 098	439 877	408 535	217 687	...
10	283 887	204 453	204 539	174 250	79 349	1 068 667	506 999	36 236	432 892	403 344	239 819	...
11	249 056	198 197	171 879	111 048	77 177	1 221 698	521 890	53 700	434 512	413 144	297 896	...
12	180 669	141 140	160 836	93 048	19 834	1 254 858	490 894	67 467	394 300	380 592	330 424	...
13	138 644	108 607	101 900	62 098	36 744	1 093 524	405 261	21 040	297 410	288 767	238 364	...
14	R 115 878	78 282	89 574	64 563	26 304	1 002 165	379 046	30 476	260 104	249 748	256 248	...
14 Ene	129 809	99 965	102 352	62 541	27 458	1 123 814	406 268	22 332	294 950	285 705	260 369	...
Feb	124 283	98 281	97 990	58 160	26 293	1 106 195	400 801	22 778	289 313	280 158	247 470	...
Mar	128 362	101 742	98 251	58 855	30 111	1 087 048	394 481	21 225	282 422	273 308	235 128	...
Abr	128 492	100 466	98 809	59 034	29 683	1 096 623	395 360	22 929	282 225	273 533	243 200	...
May	130 067	99 999	100 056	60 034	30 012	1 098 452	389 794	21 723	277 710	267 518	248 937	...
Jun	130 887	100 935	99 638	59 750	31 249	1 083 386	382 940	22 843	270 242	260 163	249 607	...
Jul	129 882	100 053	99 631	60 767	30 251	1 072 926	375 071	22 955	261 077	251 092	247 415	...
Ago	124 681	95 610	97 859	58 938	26 823	1 082 853	375 767	23 225	261 439	251 344	254 559	...
Sep	130 624	98 741	100 800	61 696	29 824	1 082 652	372 201	23 333	258 247	247 837	259 521	...
Oct	132 451	100 834	102 052	62 918	30 399	1 065 726	361 272	22 547	246 843	236 678	258 489	...
Nov	135 113	101 910	104 133	80 097	30 980	1 069 992	361 473	25 465	246 508	236 101	261 883	...
Dic	R 115 878	78 282	89 574	64 563	26 304	1 002 165	379 046	30 476	260 104	249 748	256 248	...
15 Ene	118 089	80 164	92 098	65 466	25 991	1 020 467	365 999	29 231	250 309	239 026	284 714	...
Feb	121 028	83 210	91 634	65 307	29 393	1 008 629	364 079	31 116	248 603	236 918	271 673	...
Mar	119 771	82 714	91 395	64 919	28 376	1 009 842	360 157	31 834	244 520	232 163	277 782	...
Abr	117 552	79 816	92 577	66 659	24 975	993 141	356 226	31 370	239 430	227 342	268 212	...
May	115 010	76 813	90 834	64 577	24 176	974 845	356 453	31 703	238 610	226 927	254 917	...
Jun	P 116 699	74 193	95 913	71 463	20 786	955 552	354 171	30 537	234 144	223 062	245 531	...

NOTAS A LOS CUADROS DEL CAPÍTULO 6. INSTITUCIONES FINANCIERAS MONETARIAS

Algunas rúbricas de los balances de las instituciones financieras monetarias según los estados de la zona del euro, que se publican en los capítulos 6 y 8 del Boletín Estadístico, registran cambios en diciembre de 2014 debido a la entrada en vigor de una nueva regulación contable. Estas modificaciones afectan exclusivamente a la forma de presentación de parte de la información y no inciden ni en las rúbricas de créditos y depósitos ni reflejan ningún cambio patrimonial en los balances de las entidades.

En concreto, la entrada en vigor de la Circular 5/2014, de 28 de noviembre, del Banco de España, por la que se modifica la Circular 4/2004, de 22 de diciembre, a entidades de crédito, sobre normas de información financiera pública y reservada, y modelos de estados financieros, y que incorpora los requerimientos estadísticos que fija la regulación del Banco Central Europeo¹, da lugar a un cambio en la presentación de algunas rúbricas del balance de los estados de la zona del euro. Este cambio supone que, a partir de diciembre de 2014, que son los datos que ahora se publican, y salvo los préstamos y depósitos, que siguen presentándose por el principal, el resto de rúbricas comienzan a difundirse según su valor en libros, avanzando así en el proceso de armonización con la información que se recoge con fines supervisores. Esto implica que, desde esa fecha, rúbricas como las "Acciones y participaciones" del activo se presentan neteadas de sus correcciones de valoración, y, a su vez, estas correcciones dejan de llevarse a la rúbrica de "Capital y reservas", como ocurría hasta ahora (véanse cuadros 6.2 y 6.3). Este cambio explica el grueso de la variación que se observa en diciembre de 2014 en el tamaño del balance total y en el de algunos componentes, como la cifra de acciones y participaciones o la de capital y reservas.

Cuadro 6.1

- a. Véase detalle en los cuadros 6.3 y 6.4.
- b. Véase detalle en los cuadros 6.5 y 6.6.
- c. Véase detalle en el cuadro 6.11.

Cuadro 6.2

- a. Columna que tiene desarrollo en el cuadro 6.12.
- b. Columna que tiene desarrollo en el cuadro 6.9

Cuadro 6.3

- a. Columna que tiene desarrollo en el cuadro 6.4.

Cuadro 6.5

- a. Columna que tiene desarrollo en el cuadro 6.6.

Cuadro 6.9

- a. Columna que tiene desarrollo en el cuadro 6.10.

¹ Reglamento (UE) nº 1071/2013 del Banco Central Europeo relativo al balance del sector de las instituciones financieras monetarias, de 24 de septiembre de 2013

CAPÍTULO 7 BANCO DE ESPAÑA

Datos referidos a Junio de 2015

Millones de euros

	Serie en cuadro y columna/ Time series in table and column		
ACTIVO			ASSETS
1 A. RESIDENTES EN ESPAÑA	7.1/2	237 432	1 A. DOMESTIC
2 2. Préstamos y créditos	7.3/2	152 507	2 2. Loans
3 2e. Del cual: euros	7.3/3	149 289	3 2e. Of which: euro
4 IFM	7.3/4	152 330	4 MFIs
5 2e. Del cual: euros	7.3/5	149 112	5 2e. Of which: euro
6 Administraciones Públicas	7.3/6	-	6 General government
7 2e. Del cual: euros	7.3/7	-	7 2e. Of which: euro
8 Otros residentes	7.3/8	177	8 Other resident sectors
9 2e. Del cual: euros	7.3/9	177	9 2e. Of which: euro
10 3. Valores distintos de acciones y participaciones	7.3/10	84 925	10 3. Securities other than shares
11 3e. Del cual: euros	7.3/11	84 925	11 3e. Of which: euro
12 IFM	7.4/3	18 025	12 MFIs
13 3e. Del cual: euros	7.4/4	18 025	13 3e. Of which: euro
14 Administraciones Públicas	7.4/6	54 519	14 General government
15 3e. Del cual: euros	7.4/7	54 519	15 3e. Of which: euro
16 Otros residentes	7.4/8	12 381	16 Other resident sectors
17 3e. Del cual: euros	7.4/9	12 381	17 3e. Of which: euro
18 5. Acciones y participaciones	7.3/13	0	18 5. Shares and other equity
19 IFM	-	-	19 MFIs
20 Otros residentes	-	0	20 Other resident sectors
21 B. RESIDENTES EN OTROS PAÍSES DE LA ZONA DEL EURO	7.1/3	36 793	21 B. OTHER EURO AREA COUNTRIES
22 2. Préstamos y créditos	7.5/2	5 131	22 2. Loans
23 2e. Del cual: euros	7.5/3	5 131	23 2e. Of which: euro
24 IFM	7.5/4	5 131	24 MFIs
25 2e. Del cual: euros	7.5/5	5 131	25 2e. Of which: euro
26 Administraciones Públicas	7.5/6	-	26 General government
27 2e. Del cual: euros	7.5/7	-	27 2e. Of which: euro
28 Otros residentes	7.5/8	-	28 Other resident sectors
29 2e. Del cual: euros	7.5/9	-	29 2e. Of which: euro
30 3. Valores distintos de acciones y participaciones	7.5/10	30 350	30 3. Securities other than shares
31 3e. Del cual: euros	7.5/11	30 350	31 3e. Of which: euro
32 IFM	7.6/3	194	32 MFIs
33 3e. Del cual: euros	7.6/4	194	33 3e. Of which: euro
34 Administraciones Públicas	7.6/6	30 156	34 General government
35 3e. Del cual: euros	7.6/7	30 156	35 3e. Of which: euro
36 Otros residentes	7.6/8	-	36 Other resident sectors
37 3e. Del cual: euros	7.6/9	-	37 3e. Of which: euro
38 4. Participaciones en FMM	7.5/12	-	38 4. Money market fund shares/units
39 IFM	-	-	39 MFIs
40 4e. Del cual: euros	-	-	40 4e. Of which: euro
41 5. Acciones y participaciones	7.5/13	1 313	41 5. Shares and other equity
42 IFM	-	1 313	42 MFIs
43 Otros residentes	-	-	43 Other resident sectors
44 C. RESTO DEL MUNDO	7.1/4	41 074	44 C. REST OF THE WORLD
45 2. Préstamos y créditos	7.11/3	940	45 2. Loans
46 2e. Del cual: euros	7.11/4	-	46 2e. Of which: euro
47 3. Valores distintos de acciones y participaciones	7.11/5	40 109	47 3. Securities other than shares
48 3e. Del cual: euros	7.11/6	309	48 3e. Of which: euro
49 5. Acciones y participaciones	7.11/7	25	49 5. Shares and other equity
50 5e. Del cual: euros	-	-	50 5e. Of which: euro

June 2015 data

7.C Balance sheet

EUR millions

7. BANCO DE ESPAÑA

Véanse notas al final del capítulo./ See notes at the end of the chapter.

Datos referidos a Junio de 2015

Millones de euros

	Serie en cuadro y columna/ Time series in table and column		
ACTIVO (continuación)			ASSETS (continued)
51 D. SIN CLASIFICAR	7.1/5	96 035	51 D. UNCLASSIFIED
52 1. Efectivo (todas las monedas)	7.1/10	0	52 1. Cash (all currencies)
53 1e. Del cual: euros	-	-	53 1e. Of which: euro
54 6. Activo fijo	7.1/11	282	54 6. Fixed assets
55 7. Otros activos	7.1/12	95 752	55 7. Remaining assets
56 7e. Del cual: euros	-	-	56 7e. Of which: euro
57 7.1. Oro y derechos en oro	7.11/9	9 481	57 7.1. Gold & gold receivable
58 7.2. Tenencias de DEG	7.11/10	3 432	58 7.2. SDRs holdings
59 7.3. Posición de reserva y otros activos en el FMI	7.11/11	1 819	59 7.3. Reserve position in the IMF and other assets vis-a-vis IMF
60 7.4. Resto de activos	7.11/12	81 020	60 7.4. Rest of assets
61 TOTAL ACTIVO.	7.1/1	411 335	61 TOTAL ASSETS
62 e. euros	7.1/13	271 599	62 e. euro
63 x. Monedas distintas del euro	7.1/14	58 715	63 x. Other currencies
64 n/c Sin clasificar	7.1/15	81 020	64 n/c Unclassified
PRO MEMORIA:			PRO MEMORIA:
65 Activos en euros frente al resto del mundo (46+48+50)	7.11/2	309	65 Claims on rest of the world in euro (46+48+50)
66 Activos en monedas distintas del euro frente a residentes en otros países de la zona euro (22-23+30-31+38-40)	7.5/14	0	66 Claims on residents in other euro area countries in foreign currencies (22-23+30-31+38-40)
67 Activos de reserva	16.25/1	49 172	67 Reserve assets
68 TOTAL (65 a 67)	49 480	68 TOTAL (65 a 67)

June 2015 data

7.C Balance sheet

EUR millions

7. BANCO DE ESPAÑA

Véanse notas al final del capítulo./ See notes at the end of the chapter.

Datos referidos a Junio de 2015

Millones de euros

	Serie en cuadro y columna/ Time series in table and column		
PASIVO			LIABILITIES
1 A. RESIDENTES EN ESPAÑA	7.2/2	24 266	1 A. DOMESTIC
2 9. Depósitos	7.7/1	24 266	2 9. Deposits
3 9e. Del cual: euros	7.7/2	24 265	3 9e. Of which: euro
4 IFM	7.7/3	20 075	4 MFIs
5 9e. Del cual: euros	7.7/4	20 075	5 9e. Of which in euro
6 Administración Central	7.7/5	23	6 Central government
7 9e. Del cual: euros	-	23	7 9e. Of which: euro
8 Otras Administraciones Públicas	7.7/6	3 775	8 Other general government
9 9e. Del cual: euros	7.7/9	3 775	9 9e. Of which: euro
10 Otros residentes	7.7/7	394	10 Other resident sectors
11 9e. Del cual: euros	7.8/2	392	11 9e. Of which: euro
12 B. RESIDENTES EN OTROS PAÍSES DE LA ZONA DEL EURO	7.2/3	227 487	12 B. OTHER EURO AREA COUNTRIES
13 9. Depósitos	7.9/1	227 487	13 9. Deposits
14 9e. Del cual: euros	7.9/2	227 487	14 9e. Of which: euro
15 IFM	7.9/3	227 487	15 MFIs
16 9e. Del cual: euros	7.9/4	227 487	16 9e. Of which: euro
17 Administración Central	7.9/5	-	17 Central government
18 9e. Del cual: euros	-	-	18 9e. Of which: euro
19 Otras Administraciones Públicas	7.9/6	-	19 Other general government
20 9e. Del cual: euros	7.9/9	-	20 9e. Of which: euro
21 Otros residentes	7.9/7	-	21 Other resident sectors
22 9e. Del cual: euros	7.10/2	-	22 9e. Of which: euro
23 C. RESTO DEL MUNDO	7.2/4	96	23 C. REST OF THE WORLD
24 9. Depósitos	7.12/1	96	24 9. Deposits
25 9e. Del cual: euros	7.12/2	95	25 9e. Of which: euro
26 D. SIN CLASIFICAR	7.2/5	159 485	26 D. UNCLASSIFIED
27 8. Billetes y monedas (a)	7.2/6	124 340	27 8. Notes and coins (a)
28 11. Valores distintos de acciones y participaciones	7.2/10	-	28 11. Debt securities issued
29 11e. Del cual: euros	-	-	29 11e. Of which: euro
30 13. Capital y reservas	7.2/11	31 312	30 13. Capital and reserves
31 14. Otros pasivos	7.2/12	3 833	31 14. Remaining liabilities
32 14e. Del cual: euros	7.12/7	-	32 14e. Of which: euro
33 14.1. Del cual: DEG asignados	7.12/8	3 555	33 14.1. Of which: Allocated SDRs
34 TOTAL PASIVO.	7.2/1	411 335	34 TOTAL LIABILITIES
35 e euro	7.2/13	376 187	35 e euro
36 x Monedas distintas del euro	7.2/14	3 557	36 x Other currencies
37 s/c Sin clasificar	7.2/15	31 590	37 n/c Unclassified

June 2015 data

7.C Balance sheet

EUR millions

7. BANCO DE ESPAÑA

Véanse notas al final del capítulo./ See notes at the end of the chapter.

7. BANCO DE ESPAÑA

7.3 Activo. Residentes en España

Millones de euros

	Total	Préstamos y créditos								Valores distintos acciones y parti.		Participaciones en FMM	Acciones y participaciones
		Del cual		IFM total	Del cual		AAPP total	Del cual		Del cual			
		Total	Euros		Euros	Euros		Otros sectores residentes total	Euros	Total (a)	Euros (a)		
		12+13 1=2+10+	2=4+6+8	3=5+7+9	4	5	6	7	8	9	10		
09	122 981	95 903	95 903	91 238	91 238	4 665	4 665	-	-	27 053	27 053	-	25
10	103 201	65 820	65 820	61 550	61 550	4 082	4 082	187	187	37 359	37 359	-	22
11	227 634	176 131	171 881	172 447	168 196	3 499	3 499	186	186	51 481	51 481	-	22
12	422 107	366 768	364 191	363 664	361 087	2 915	2 915	189	189	55 319	55 319	-	21
13	255 480	199 466	197 291	197 346	195 170	1 943	1 943	177	177	56 014	56 014	-	0
14	208 759	147 841	145 040	146 689	143 889	972	972	180	180	60 918	60 918	-	0
14 Ene	251 689	195 105	192 886	192 985	190 766	1 943	1 943	177	177	56 583	56 583	-	0
Feb	250 275	193 889	191 717	191 766	189 594	1 943	1 943	180	180	56 386	56 386	-	0
Mar	243 516	187 036	184 860	184 911	182 735	1 943	1 943	182	182	56 480	56 480	-	0
Abr	251 981	195 713	193 547	194 560	192 394	972	972	182	182	56 268	56 268	-	0
May	247 779	191 217	189 012	190 063	187 858	972	972	182	182	56 562	56 562	-	0
Jun	232 683	176 132	169 361	174 978	168 207	972	972	182	182	56 551	56 551	-	0
Jul	233 672	177 073	173 761	175 920	172 608	972	972	182	182	56 598	56 598	-	0
Ago	226 028	169 050	166 772	167 899	165 620	972	972	180	180	56 978	56 978	-	0
Sep	220 525	163 658	161 274	162 505	160 121	972	972	181	181	56 866	56 866	-	0
Oct	218 441	162 519	160 123	161 367	158 971	972	972	180	180	55 922	55 922	-	0
Nov	213 593	156 662	154 259	155 511	153 107	972	972	180	180	56 930	56 930	-	0
Dic	208 759	147 841	145 040	146 689	143 889	972	972	180	180	60 918	60 918	-	0
15 Ene	208 302	146 098	142 914	144 948	141 763	972	972	179	179	62 203	62 203	-	0
Feb	197 433	134 525	131 322	133 375	130 173	972	972	178	178	62 908	62 908	-	0
Mar	219 728	150 315	146 969	149 165	145 819	972	972	178	178	69 413	69 413	-	0
Abr	217 479	144 738	141 528	144 559	141 349	-	-	179	179	72 741	72 741	-	0
May	216 749	137 491	134 209	137 312	134 030	-	-	179	179	79 258	79 258	-	0
Jun	P 237 432	152 507	149 289	152 330	149 112	-	-	177	177	84 925	84 925	-	0

Véanse notas al final del capítulo

7. BANCO DE ESPAÑA

7.4 Activo. Residentes en España: detalle de valores distintos de acciones y participaciones

Millones de euros

	Total	Del cual		IFM			AAPP		Otros sectores residentes	
		Euros	Total	Del cual		Total	Del cual		Total	Del cual
				Euros	Hasta dos años		Euros	Euros		
1=3+6+8	2=4+7+9	3	4	5	6	7	8	9		
09	27 053	27 053	8 014	8 014	142	15 130	15 130	3 908	3 908	
10	37 359	37 359	14 582	14 582	-	18 440	18 440	4 338	4 338	
11	51 481	51 481	18 337	18 337	200	28 129	28 129	5 015	5 015	
12	55 319	55 319	18 443	18 443	492	31 006	31 006	5 870	5 870	
13	56 014	56 014	17 008	17 008	166	32 212	32 212	6 794	6 794	
14	60 918	60 918	16 903	16 903	192	35 460	35 460	8 555	8 555	
14 Ene	56 583	56 583	16 858	16 858	194	32 849	32 849	6 875	6 875	
Feb	56 386	56 386	16 834	16 834	207	32 818	32 818	6 733	6 733	
Mar	56 480	56 480	16 623	16 623	219	33 107	33 107	6 749	6 749	
Abr	56 268	56 268	17 114	17 114	219	32 883	32 883	6 271	6 271	
May	56 562	56 562	16 893	16 893	219	33 085	33 085	6 583	6 583	
Jun	56 551	56 551	16 620	16 620	219	33 339	33 339	6 591	6 591	
Jul	56 598	56 598	16 673	16 673	271	33 607	33 607	6 318	6 318	
Ago	56 978	56 978	16 710	16 710	270	33 778	33 778	6 490	6 490	
Sep	56 866	56 866	16 563	16 563	192	33 743	33 743	6 560	6 560	
Oct	55 922	55 922	15 438	15 438	192	33 728	33 728	6 756	6 756	
Nov	56 930	56 930	15 655	15 655	192	34 054	34 054	7 221	7 221	
Dic	60 918	60 918	16 903	16 903	192	35 460	35 460	8 555	8 555	
15 Ene	62 203	62 203	17 124	17 124	193	35 655	35 655	9 424	9 424	
Feb	62 908	62 908	16 816	16 816	244	35 429	35 429	10 662	10 662	
Mar	69 413	69 413	17 080	17 080	244	40 395	40 395	11 938	11 938	
Abr	72 741	72 741	17 548	17 548	244	44 331	44 331	10 862	10 862	
May	79 258	79 258	17 932	17 932	244	49 581	49 581	11 745	11 745	
Jun	P 84 925	84 925	18 025	18 025	244	54 519	54 519	12 381	12 381	

7. BANCO DE ESPAÑA

7.5 Activo. Residentes en otros países de la zona euro

Millones de euros

	Total	Préstamos y créditos							Valores distintos acciones y partic.		Participacion. en FMM	Acciones y participaciones	Pro memoria: activos en monedas distintas del euro	
		Del cual		IFM total	Del cual		AAPP total	Del cual		Del cual				
		Total	Euros		Total	Euros		Total	Euros	Total (a)				Euros (a)
2+10+1=12+13	2=4+6+8	3=5+7+9	4	5	6	7	8	9	10	11	12	13	14	
09	62 737	4 785	4 785	4 785	4 785	-	-	-	-	57 288	57 288	-	663	0
10	56 056	4 786	4 786	4 786	4 786	-	-	-	-	50 469	50 469	-	802	0
11	60 631	4 786	4 786	4 786	4 786	-	-	-	-	54 904	54 904	-	940	0
12	47 475	4 785	4 785	4 785	4 785	-	-	-	-	41 612	41 612	-	1 079	0
13	38 062	4 787	4 787	4 787	4 787	-	-	-	-	32 198	32 198	-	1 078	0
14	35 656	5 126	5 126	5 126	5 126	-	-	-	-	29 218	29 218	-	1 313	0
14 Ene	38 359	5 126	5 126	5 126	5 126	-	-	-	-	32 091	32 091	-	1 141	0
Feb	38 552	5 125	5 125	5 125	5 125	-	-	-	-	32 115	32 115	-	1 313	0
Mar	38 478	5 125	5 125	5 125	5 125	-	-	-	-	32 041	32 041	-	1 313	0
Abr	37 441	5 126	5 126	5 126	5 126	-	-	-	-	31 002	31 002	-	1 313	0
May	36 735	5 126	5 126	5 126	5 126	-	-	-	-	30 297	30 297	-	1 313	0
Jun	36 257	5 126	5 126	5 126	5 126	-	-	-	-	29 818	29 818	-	1 313	0
Jul	35 732	5 126	5 126	5 126	5 126	-	-	-	-	29 294	29 294	-	1 313	0
Ago	35 300	5 125	5 125	5 125	5 125	-	-	-	-	28 862	28 862	-	1 313	0
Sep	35 107	5 125	5 125	5 125	5 125	-	-	-	-	28 670	28 670	-	1 313	0
Oct	33 583	5 125	5 125	5 125	5 125	-	-	-	-	27 146	27 146	-	1 313	0
Nov	33 960	5 125	5 125	5 125	5 125	-	-	-	-	27 522	27 522	-	1 313	0
Dic	35 656	5 126	5 126	5 126	5 126	-	-	-	-	29 218	29 218	-	1 313	0
15 Ene	36 565	5 125	5 125	5 125	5 125	-	-	-	-	30 127	30 127	-	1 313	0
Feb	37 153	5 125	5 125	5 125	5 125	-	-	-	-	30 716	30 716	-	1 313	0
Mar	36 442	5 126	5 126	5 126	5 126	-	-	-	-	30 004	30 004	-	1 313	0
Abr	35 777	5 125	5 125	5 125	5 125	-	-	-	-	29 339	29 339	-	1 313	0
May	36 532	5 125	5 125	5 125	5 125	-	-	-	-	30 094	30 094	-	1 313	0
Jun	36 793	5 131	5 131	5 131	5 131	-	-	-	-	30 350	30 350	-	1 313	0

Véanse notas al final del capítulo

7. BANCO DE ESPAÑA

7.6 Activo. Residentes en otros países de la zona euro: detalle de valores distintos de acciones y participaciones

Millones de euros

	Total	IFM			AAPP		Otros sectores residentes		
		Euros	Del cual		Total	Del cual	Total	Del cual	
			Total	Euros		Hasta dos años		Euros	Euros
1=3+6+8	2=4+7+9	3	4	5	6	7	8	9	
09	57 288	57 288	1 567	1 567	-	55 721	55 721	-	-
10	50 469	50 469	996	996	-	49 473	49 473	-	-
11	54 904	54 904	1 002	1 002	-	53 903	53 903	-	-
12	41 612	41 612	775	775	-	40 837	40 837	-	-
13	32 198	32 198	392	392	-	31 806	31 806	-	-
14	29 218	29 218	229	229	-	28 989	28 989	-	-
14 Ene	32 091	32 091	382	382	-	31 709	31 709	-	-
Feb	32 115	32 115	383	383	-	31 732	31 732	-	-
Mar	32 041	32 041	283	283	-	31 758	31 758	-	-
Abr	31 002	31 002	283	283	-	30 720	30 720	-	-
May	30 297	30 297	283	283	-	30 014	30 014	-	-
Jun	29 818	29 818	260	260	-	29 559	29 559	-	-
Jul	29 294	29 294	249	249	-	29 046	29 046	-	-
Ago	28 862	28 862	249	249	-	28 613	28 613	-	-
Sep	28 670	28 670	249	249	-	28 421	28 421	-	-
Oct	27 146	27 146	224	224	-	26 922	26 922	-	-
Nov	27 522	27 522	224	224	-	27 299	27 299	-	-
Dic	29 218	29 218	229	229	-	28 989	28 989	-	-
15 Ene	30 127	30 127	221	221	-	29 907	29 907	-	-
Feb	30 716	30 716	201	201	-	30 516	30 516	-	-
Mar	30 004	30 004	200	200	-	29 802	29 802	3	3
Abr	29 339	29 339	200	200	-	29 139	29 139	-	-
May	30 094	30 094	200	200	-	29 894	29 894	-	-
Jun	30 350	30 350	194	194	-	30 156	30 156	-	-

7. BANCO DE ESPAÑA

7.7 Pasivo. Depósitos de los residentes en España: por sectores y detalle por instrumentos de los depósitos de OOAAPP

Millones de euros

	Por sectores							OOAAPP: depósitos por instrumentos							
	Del cual		IFM		AAPP		Otros sectores residentes (a)	Del cual		A la vista	A plazo total	Del cual		Con preaviso	Cesiones temporales
	Total	Euros	Del cual		Administración Central	Otras Administraciones Públicas		Total	Euros			Hasta dos años			
			Total	Euros											
1=3+5a7	2	3	4	5	6=8	7	10+11+8=13+14	9	10	11	12	13	14		
09	67 816	67 815	35 089	35 089	14 422	16 811	1 493	16 811	16 811	16 811	-	-	-	-	
10	36 454	36 453	26 964	26 964	3 633	5 704	153	5 704	5 704	5 704	-	-	-	-	
11	56 506	56 504	50 934	50 934	2 097	3 329	147	3 329	3 329	3 329	-	-	-	-	
12	83 067	83 067	72 115	72 115	6 307	2 703	1 943	2 703	2 703	2 703	-	-	-	-	
13	34 949	34 949	30 784	30 784	411	1 706	2 049	1 706	1 706	1 706	-	-	-	-	
14	18 287	18 286	17 852	17 852	15	40	380	40	40	40	-	-	-	-	
14 Ene	27 610	27 609	18 556	18 556	3 495	4 005	1 553	4 005	4 005	4 005	-	-	-	-	
<i>Feb</i>	15 408	15 407	9 048	9 048	823	2 791	2 746	2 791	2 791	2 791	-	-	-	-	
<i>Mar</i>	15 018	15 018	11 994	11 994	491	1 334	1 199	1 334	1 334	1 334	-	-	-	-	
<i>Abr</i>	18 736	18 736	15 641	15 641	344	1 510	1 242	1 510	1 510	1 510	-	-	-	-	
<i>May</i>	20 096	20 096	17 180	17 180	292	1 346	1 278	1 346	1 346	1 346	-	-	-	-	
<i>Jun</i>	19 012	19 011	12 872	12 872	104	4 793	1 243	4 793	4 793	219	-	-	-	4 574	
<i>Jul</i>	12 411	12 410	10 652	10 652	65	1 122	572	1 122	1 122	55	-	-	-	1 066	
<i>Ago</i>	9 222	9 222	8 552	8 552	79	26	565	26	26	26	-	-	-	-	
<i>Sep</i>	7 040	7 039	6 423	6 423	79	47	491	47	47	47	-	-	-	-	
<i>Oct</i>	14 300	14 299	9 808	9 808	32	4 059	401	4 059	4 059	4 059	-	-	-	-	
<i>Nov</i>	21 683	21 682	13 200	13 200	31	8 055	398	8 055	8 055	8 055	-	-	-	-	
<i>Dic</i>	18 287	18 286	17 852	17 852	15	40	380	40	40	40	-	-	-	-	
15 Ene	18 452	18 452	11 869	11 869	6 049	110	425	110	110	110	-	-	-	-	
<i>Feb</i>	10 042	10 042	9 194	9 194	252	242	355	242	242	242	-	-	-	-	
<i>Mar</i>	12 919	12 918	12 318	12 318	18	40	544	40	40	40	-	-	-	-	
<i>Abr</i>	19 039	19 038	18 459	18 459	15	21	544	21	21	21	-	-	-	-	
<i>May</i>	17 184	17 183	16 609	16 609	13	16	545	16	16	16	-	-	-	-	
<i>Jun</i>	24 266	24 265	20 075	20 075	23	3 775	394	3 775	3 775	3 775	-	-	-	-	

Véanse notas al final del capítulo

7. BANCO DE ESPAÑA

7.8 Pasivo. Depósitos de los residentes en España: detalle de otros sectores residentes

Millones de euros

	Depósitos en euros							Depósitos en monedas distintas del euro					
	Total	A la vista	Del cual		Con preaviso	Cesiones temporales	Total	A la vista	Del cual		Con preaviso	Cesiones temporales	
			A plazo total	Hasta dos años					A plazo total	Hasta dos años			
	1=2+8	2=3+4+6+7	3	4	5	6	7	9+10+8=12+13	9	10	11	12	13
09	1 493	1 493	1 493	-	-	-	-	1	1	-	-	-	-
10	153	152	152	-	-	-	-	1	1	-	-	-	-
11	147	144	144	-	-	-	-	2	2	-	-	-	-
12	1 943	1 942	1 942	-	-	-	-	1	1	-	-	-	-
13	2 049	2 048	2 048	-	-	-	-	1	1	-	-	-	-
14	380	379	379	-	-	-	-	1	1	-	-	-	-
14 Ene	1 553	1 552	1 552	-	-	-	-	1	1	-	-	-	-
<i>Feb</i>	2 746	2 745	2 745	-	-	-	-	1	1	-	-	-	-
<i>Mar</i>	1 199	1 198	1 198	-	-	-	-	1	1	-	-	-	-
<i>Abr</i>	1 242	1 241	1 241	-	-	-	-	1	1	-	-	-	-
<i>May</i>	1 278	1 277	1 277	-	-	-	-	1	1	-	-	-	-
<i>Jun</i>	1 243	1 242	1 242	-	-	-	-	1	1	-	-	-	-
<i>Jul</i>	572	571	571	-	-	-	-	1	1	-	-	-	-
<i>Ago</i>	565	564	564	-	-	-	-	1	1	-	-	-	-
<i>Sep</i>	491	490	490	-	-	-	-	1	1	-	-	-	-
<i>Oct</i>	401	400	400	-	-	-	-	1	1	-	-	-	-
<i>Nov</i>	398	397	397	-	-	-	-	1	1	-	-	-	-
<i>Dic</i>	380	379	379	-	-	-	-	1	1	-	-	-	-
15 Ene	425	424	424	-	-	-	-	1	1	-	-	-	-
<i>Feb</i>	355	354	354	-	-	-	-	1	1	-	-	-	-
<i>Mar</i>	544	542	542	-	-	-	-	1	1	-	-	-	-
<i>Abr</i>	544	543	543	-	-	-	-	1	1	-	-	-	-
<i>May</i>	545	544	544	-	-	-	-	1	1	-	-	-	-
<i>Jun</i>	394	392	392	-	-	-	-	1	1	-	-	-	-

7. BANCO DE ESPAÑA

7.9 Pasivo. Depósitos de residentes en otros países de la zona euro: por sectores y detalle por instrumentos de los depósitos de OOAAPP

Millones de euros

	Por sectores							OOAAPP: depósitos por instrumentos						
	Del cual		IFMs		AAPP		Otros sectores residentes (a)	Del cual		A la vista	Del cual		Con preaviso	Cesiones temporales
	Total	Euros	Del cual		Administración Central	Otras Administraciones Públicas		Total	Euros		A plazo total	Hasta dos años		
			Total	Euros										
1=3+5a7	2	3	4	5	6=8	7	10+11+8=13+14	9	10	11	12	13	14	
09	41 135	41 135	41 135	41 135	-	-	-	-	-	-	-	-	-	-
10	50 922	50 922	50 922	50 922	-	-	-	-	-	-	-	-	-	-
11	174 979	174 979	174 979	174 979	-	-	-	-	-	-	-	-	-	-
12	337 344	337 344	337 344	337 344	-	-	-	-	-	-	-	-	-	-
13	213 685	213 685	213 685	213 685	-	-	-	-	-	-	-	-	-	-
14	189 865	189 865	189 865	189 865	-	-	-	-	-	-	-	-	-	-
14 Ene	221 096	221 096	221 096	221 096	-	-	-	-	-	-	-	-	-	-
14 Feb	232 098	232 098	232 098	232 098	-	-	-	-	-	-	-	-	-	-
14 Mar	227 049	227 049	227 049	227 049	-	-	-	-	-	-	-	-	-	-
14 Abr	230 521	230 521	230 521	230 521	-	-	-	-	-	-	-	-	-	-
14 May	224 837	224 837	224 837	224 837	-	-	-	-	-	-	-	-	-	-
14 Jun	209 470	209 470	209 470	209 470	-	-	-	-	-	-	-	-	-	-
14 Jul	216 437	216 437	216 437	216 437	-	-	-	-	-	-	-	-	-	-
14 Ago	213 302	213 302	213 302	213 302	-	-	-	-	-	-	-	-	-	-
14 Sep	211 653	211 653	211 653	211 653	-	-	-	-	-	-	-	-	-	-
14 Oct	201 470	201 470	201 470	201 470	-	-	-	-	-	-	-	-	-	-
14 Nov	192 275	192 275	192 275	192 275	-	-	-	-	-	-	-	-	-	-
14 Dic	189 865	189 865	189 865	189 865	-	-	-	-	-	-	-	-	-	-
15 Ene	191 917	191 917	191 917	191 917	-	-	-	-	-	-	-	-	-	-
15 Feb	192 417	192 417	192 417	192 417	-	-	-	-	-	-	-	-	-	-
15 Mar	212 377	212 377	212 377	212 377	-	-	-	-	-	-	-	-	-	-
15 Abr	207 439	207 439	207 439	207 439	-	-	-	-	-	-	-	-	-	-
15 May	212 015	212 015	212 015	212 015	-	-	-	-	-	-	-	-	-	-
15 Jun	227 487	227 487	227 487	227 487	-	-	-	-	-	-	-	-	-	-

Véanse notas al final del capítulo

7. BANCO DE ESPAÑA

7.10 Pasivo. Depósitos de residentes en otros países de la zona euro: detalle de otros sectores residentes

Millones de euros

	Depósitos en euros							Depósitos en monedas distintas del euro					
	Total	A la vista	Del cual		Con preaviso	Cesiones temporales	Total	A la vista	Del cual		Con preaviso	Cesiones temporales	
			A plazo total	Hasta dos años					A plazo total	Hasta dos años			
													3+
1=2+8	2=+4+6+7	3	4	5	6	7	8=+12+13	9	10	11	12	13	
09	-	-	-	-	-	-	-	-	-	-	-	-	-
10	-	-	-	-	-	-	-	-	-	-	-	-	-
11	-	-	-	-	-	-	-	-	-	-	-	-	-
12	-	-	-	-	-	-	-	-	-	-	-	-	-
13	-	-	-	-	-	-	-	-	-	-	-	-	-
14	-	-	-	-	-	-	-	-	-	-	-	-	-
14 Ene	-	-	-	-	-	-	-	-	-	-	-	-	-
14 Feb	-	-	-	-	-	-	-	-	-	-	-	-	-
14 Mar	-	-	-	-	-	-	-	-	-	-	-	-	-
14 Abr	-	-	-	-	-	-	-	-	-	-	-	-	-
14 May	-	-	-	-	-	-	-	-	-	-	-	-	-
14 Jun	-	-	-	-	-	-	-	-	-	-	-	-	-
14 Jul	-	-	-	-	-	-	-	-	-	-	-	-	-
14 Ago	-	-	-	-	-	-	-	-	-	-	-	-	-
14 Sep	-	-	-	-	-	-	-	-	-	-	-	-	-
14 Oct	-	-	-	-	-	-	-	-	-	-	-	-	-
14 Nov	-	-	-	-	-	-	-	-	-	-	-	-	-
14 Dic	-	-	-	-	-	-	-	-	-	-	-	-	-
15 Ene	-	-	-	-	-	-	-	-	-	-	-	-	-
15 Feb	-	-	-	-	-	-	-	-	-	-	-	-	-
15 Mar	-	-	-	-	-	-	-	-	-	-	-	-	-
15 Abr	-	-	-	-	-	-	-	-	-	-	-	-	-
15 May	-	-	-	-	-	-	-	-	-	-	-	-	-
15 Jun	-	-	-	-	-	-	-	-	-	-	-	-	-

7. BANCO DE ESPAÑA

7.11 Activo. Resto del mundo y detalle de otros activos

Millones de euros

	Resto del mundo						Detalle de otros activos					
	Del cual		Préstamos y créditos Total	Del cual		Valores distintos de acc. y participaciones Total	Acciones y participaciones	Total	Oro y derechos en oro	Tenencias de DEG	Posición de reserva y otros activos frente al FMI	Resto de activos
	Total	Euros		Euros	Euros							
1=3+5+7	2	3	4	5	6	7	8=9 a 12	9	10	11	12	
09	9 228	1 015	145	-	9 057	1 015	25	24 619	6 938	3 221	898	13 561
10	10 190	907	142	-	10 023	907	25	35 185	9 555	3 394	1 388	20 847
11	20 085	844	105	-	19 955	844	25	49 489	11 017	3 162	2 642	32 668
12	21 523	813	136	-	21 362	813	25	60 262	11 418	3 132	2 776	42 936
13	20 446	402	159	-	20 262	402	25	69 035	7 888	3 122	2 472	55 553
14	27 316	314	490	-	26 801	314	25	89 900	8 943	3 232	2 202	75 523
14 Ene	20 980	402	136	-	20 818	402	25	76 682	8 399	3 170	2 463	62 651
<i>Feb</i>	20 593	402	98	-	20 470	402	25	77 854	8 706	3 020	2 410	63 718
<i>Mar</i>	20 591	402	85	-	20 482	402	25	78 479	8 497	3 028	2 406	64 548
<i>Abr</i>	20 537	402	106	-	20 406	402	25	79 508	8 418	3 023	2 466	65 601
<i>May</i>	20 974	402	92	-	20 856	402	25	81 195	8 314	3 062	2 389	67 431
<i>Jun</i>	20 859	332	117	-	20 716	332	25	82 187	8 704	3 071	2 416	67 996
<i>Jul</i>	21 262	332	130	-	21 107	332	25	83 507	8 693	3 106	2 442	69 266
<i>Ago</i>	21 588	332	61	-	21 502	332	25	85 939	8 832	3 127	2 409	71 570
<i>Sep</i>	22 550	332	191	-	22 335	332	25	87 965	8 706	3 200	2 427	73 631
<i>Oct</i>	22 622	307	175	-	22 422	307	25	89 139	8 432	3 175	2 464	75 068
<i>Nov</i>	25 226	307	205	-	24 996	307	25	90 247	8 587	3 161	2 447	76 053
<i>Dic</i>	27 316	314	490	-	26 801	314	25	89 900	8 943	3 232	2 202	75 523
15 Ene	29 278	315	664	-	28 589	315	25	91 789	10 089	3 376	2 302	76 022
<i>Feb</i>	32 196	307	747	-	31 424	307	25	91 799	9 828	3 393	2 107	76 470
<i>Mar</i>	36 004	317	1 021	-	34 958	317	25	91 726	9 987	3 485	1 939	76 315
<i>Abr</i>	37 856	307	779	-	37 052	307	25	93 202	9 594	3 407	1 857	78 344
<i>May</i>	40 106	308	873	-	39 208	308	25	95 144	9 802	3 447	1 860	80 035
<i>Jun</i> P	41 074	309	940	-	40 109	309	25	95 752	9 481	3 432	1 819	81 020

7. BANCO DE ESPAÑA

7.12 Pasivo. Resto del mundo y detalle de otros pasivos

Millones de euros

	Resto del mundo: depósitos					Detalle de otros pasivos			
	Total	Del cual		Vista, a plazo y con preaviso (a)	Del cual	Cesiones temporales	Total	Del cual	
		Euros	Euros					Euros	DEG asignados
1=3+5	2	3	4	5	6	7	8		
09	265	264	265	264	-	3 529	-	3 078	
10	401	400	401	400	-	3 684	-	3 272	
11	382	381	382	381	-	4 094	-	3 355	
12	142	142	142	142	-	3 818	-	3 296	
13	146	145	146	145	-	5 007	-	3 162	
14	521	520	521	520	-	3 523	-	3 372	
14 Ene	293	292	293	292	-	3 460	-	3 210	
<i>Feb</i>	272	272	272	272	-	3 879	-	3 168	
<i>Mar</i>	220	219	220	219	-	3 617	-	3 169	
<i>Abr</i>	224	223	224	223	-	3 489	-	3 164	
<i>May</i>	175	175	175	175	-	3 804	-	3 201	
<i>Jun</i>	374	373	374	373	-	3 884	-	3 201	
<i>Jul</i>	439	438	439	438	-	3 549	-	3 236	
<i>Ago</i>	402	402	402	402	-	3 428	-	3 255	
<i>Sep</i>	452	451	452	451	-	3 504	-	3 331	
<i>Oct</i>	447	446	447	446	-	3 669	-	3 338	
<i>Nov</i>	437	436	437	436	-	3 540	-	3 319	
<i>Dic</i>	521	520	521	520	-	3 523	-	3 372	
15 Ene	629	628	629	628	-	3 760	-	3 526	
<i>Feb</i>	648	647	648	647	-	3 682	-	3 540	
<i>Mar</i>	633	632	633	632	-	3 797	-	3 628	
<i>Abr</i>	313	312	313	312	-	3 925	-	3 546	
<i>May</i>	104	103	104	103	-	3 965	-	3 584	
<i>Jun</i> P	96	95	96	95	-	3 833	-	3 555	

Véanse notas al final del capítulo

7. BANCO DE ESPAÑA

7.13 Balance
Resumen por sectores

NEDD/SDDS(a)

Millones de euros

	Total activo= Total pasivo	Activo					Pasivo					Promemoria: Efectivo en circulación y Depósitos de IFM residentes en España en euros
		Residentes en la zona euro			Resto del mundo	Rúbricas no clasificadas por residencia del emisor	Residentes en la zona euro			Resto del mundo	Rúbricas no clasificadas por residentes del emisor	
		Total	Administraciones Públicas	Otros residentes			Total	Administraciones Públicas	Otros residentes			
1	2	3	4	5	6	7	8	9	10	11	12	
09	219 804	185 718	75 517	110 201	9 228	24 859	108 950	31 233	77 717	265	110 589	126 831
10	204 887	159 257	71 995	87 263	10 190	35 440	87 376	9 337	78 040	401	117 110	122 466
11	358 108	288 265	85 530	202 735	20 085	49 758	231 485	5 426	226 059	382	126 243	151 643
12	551 638	469 582	74 758	394 824	21 523	60 533	420 412	9 010	411 402	142	131 084	175 437
13	383 281	293 543	65 961	227 582	20 446	69 293	248 634	2 117	246 517	146	134 501	138 858
14	361 904	244 415	65 421	178 994	27 316	90 173	208 152	55	208 097	521	153 231	139 851
14 Ene	387 967	290 047	66 502	223 546	20 980	76 940	248 705	7 500	241 206	293	138 968	130 623
Feb	387 531	288 827	66 493	222 334	20 593	78 111	247 506	3 614	243 892	272	139 753	121 283
Mar	381 323	281 994	66 809	215 185	20 591	78 737	242 068	1 826	240 242	220	139 035	124 890
Abr	389 731	289 422	64 575	224 848	20 537	79 772	249 257	1 854	247 404	224	140 250	129 668
May	386 950	284 514	64 072	220 442	20 974	81 462	244 933	1 639	243 295	175	141 841	131 797
Jun	372 251	268 940	63 869	205 071	20 859	82 452	228 482	4 898	223 585	374	143 394	128 176
Jul	374 437	269 404	63 624	205 780	21 262	83 772	228 848	1 187	227 661	439	145 151	127 185
Ago	369 118	261 328	63 363	197 965	21 588	86 202	222 524	105	222 419	402	146 192	125 293
Sep	366 411	255 632	63 136	192 496	22 550	88 229	218 693	126	218 567	452	147 266	123 185
Oct	364 049	252 024	61 622	190 403	22 622	89 403	215 769	4 091	211 679	447	147 833	126 994
Nov	363 291	247 552	62 325	185 228	25 226	90 512	213 957	8 086	205 872	437	148 896	131 065
Dic	361 904	244 415	65 421	178 994	27 316	90 173	208 152	55	208 097	521	153 231	139 851
15 Ene	366 206	244 867	66 533	178 334	29 278	92 061	210 370	6 159	204 211	629	155 207	131 727
Feb	358 859	234 587	66 917	167 670	32 196	92 077	202 459	493	201 966	648	155 752	129 397
Mar	384 180	256 170	71 168	185 002	36 004	92 006	225 296	58	225 238	633	158 250	133 619
Abr	384 593	253 256	73 470	179 786	37 856	93 480	226 478	36	226 443	313	157 801	140 952
May	388 810	253 281	79 475	173 806	40 106	95 424	229 199	29	229 170	104	159 508	139 758
Jun	P 411 335	274 226	84 675	189 551	41 074	96 035	251 753	3 798	247 955	96	159 485	144 415

Véanse notas al final del capítulo

7. BANCO DE ESPAÑA

7.14 Billetes denominados en pesetas en circulación
Detalle por denominación de los billetes

Importe (en millones de euros) y número (en millones de billetes)

	Total	De 10.000 ptas		De 5.000 ptas		De 2.000 ptas		De 1.000 pts		Inferiores a 1.000	En poder del Eurosistema Importe
		Importe	Número	Importe	Número	Importe	Número	Importe	Número		
+8+10-11 1=2+4+6											
97	51 913	28 151	468	19 812	659	2 446	203	1 480	246	23	...
98	52 731	29 372	489	19 270	641	2 608	217	1 481	246
99	58 911	33 472	557	20 735	690	3 164	263	1 574	262	...	34
00	57 198	33 887	564	18 838	627	2 994	249	1 515	252	...	36
01	46 228	27 437	457	15 250	507	2 444	203	1 269	211	...	173
01 Ene	53 807	32 440	540	17 292	575	2 672	222	1 431	238	...	29
Feb	53 353	32 232	536	17 074	568	2 669	222	1 419	236	...	40
Mar	53 486	32 279	537	17 097	569	2 728	227	1 433	239	...	51
Abr	53 462	32 105	534	17 104	569	2 828	235	1 463	243	...	38
May	52 971	31 806	529	16 943	564	2 836	236	1 456	242	...	69
Jun	53 668	32 015	533	17 272	575	2 949	245	1 481	246	...	49
Jul	53 747	31 932	531	17 367	578	3 004	250	1 478	246	...	34
Ago	52 239	30 967	515	16 922	563	2 973	247	1 443	240	...	66
Sep	51 309	30 529	508	16 553	551	2 905	242	1 418	236	...	96
Oct	49 968	29 801	496	16 032	534	2 844	237	1 377	229	...	86
Nov	48 388	28 893	481	15 571	518	2 772	231	1 322	220	...	169
Dic	46 228	27 437	457	15 250	507	2 444	203	1 269	211	...	173
02 Ene	15 100
Feb	5 231

7. BANCO DE ESPAÑA

7.15 Monedas denominadas en pesetas en circulación.
Detalle por denominación de las monedas.

Importe (en millones de euros) y número (en millones de monedas)

	Total		De 2.000 ptas		De 500 ptas		De 100 ptas		De 50 ptas		De 25 ptas		De 5 ptas		De 1 ptas	Resto de monedas
	Importe	Número	Importe	Número	Importe	Número	Importe	Número	Importe	Número	Importe	Número	Importe	Número		
	1	2	3	4	5	6	7	8	9	10	11	12	13	14	15	16
97	2 128	8 494	221	18	610	203	744	1 238	34	114	234	1 557	97	3 215	10	178
98	2 295	9 714	235	20	637	212	811	1 350	35	118	256	1 705	115	3 839	12	192
99	2 433	10 650	246	20	669	223	879	1 462	34	112	272	1 812	130	4 336	14	191
00	2 595	11 546	251	21	702	233	964	1 605	32	107	295	1 961	144	4 801	14	192
01	2 522	11 684	256	21	652	217	948	1 577	28	93	295	1 960	149	4 963	15	180
01 Ene	2 599	11 602	250	21	699	233	970	1 614	32	106	295	1 966	145	4 842	14	193
01 Feb	2 592	11 629	249	21	694	231	971	1 615	32	105	296	1 967	146	4 863	14	191
01 Mar	2 588	11 678	248	21	690	230	972	1 617	31	103	296	1 970	147	4 901	14	190
01 Abr	2 598	11 711	247	21	694	231	979	1 629	31	103	296	1 973	148	4 914	15	189
01 May	2 620	11 770	256	21	698	232	986	1 640	31	103	298	1 981	148	4 939	15	189
01 Jun	2 640	11 865	260	22	701	233	995	1 655	31	102	301	2 004	150	4 985	15	188
01 Jul	2 666	11 972	261	22	706	235	1 009	1 679	31	102	304	2 024	151	5 041	15	188
01 Ago	2 670	11 990	261	22	710	236	1 011	1 683	30	101	305	2 027	152	5 052	15	187
01 Sep	2 671	12 005	261	22	709	236	1 013	1 686	30	100	305	2 028	152	5 063	15	186
01 Oct	2 647	11 983	259	22	697	232	1 004	1 670	30	98	304	2 026	152	5 065	15	186
01 Nov	2 584	11 837	257	21	674	224	976	1 624	28	95	299	1 991	151	5 023	15	183
01 Dic	2 522	11 684	256	21	652	217	948	1 577	28	93	295	1 960	149	4 963	15	180
02 Ene	2 090	10 683	256	21	527	175	783	1 302	26	86	255	1 699	138	4 583	15	89
02 Feb	1 647	9 324	255	21	384	128	559	930	25	83	206	1 369	121	4 029	14	82

7. BANCO DE ESPAÑA

7.16 Billetes distribuidos menos billetes retirados por el Banco de España y billetes denominados en pesetas no retornados.
Detalle por denominación de los Billetes en euros (a)

Importe (en millones de euros) y número (en millones de billetes)

	Billetes en euros														Pro memoria: Billetes en pesetas no retornados Importe	
	Total Importe (b)	De 500 euro		De 200 euro		De 100 euro		De 50 euro		De 20 euro		De 10 euro		De 5 euro		
		Importe	Número	Importe	Número	Importe	Número	Importe	Número	Importe	Número	Importe	Número	Importe		Número
	$\frac{2+4}{+6+8+10+12+14}$	2	3	4	5	6	7	8	9	10	11	12	13	14	15	16
09	80 600	54 385	109	4 107	21	6 314	63	32 419	648	-12 125	-606	-4 434	-443	-66	-13	926
10	76 558	52 244	104	3 779	19	5 748	57	34 910	698	-14 645	-732	-5 339	-534	-139	-28	909
11	70 571	50 421	101	3 329	17	4 678	47	36 021	720	-17 325	-866	-6 314	-631	-239	-48	895
12	65 425	46 483	93	2 963	15	3 792	38	39 878	798	-20 039	-1 002	-7 325	-732	-328	-66	881
13	57 133	40 488	81	2 610	13	2 366	24	43 107	862	-22 642	-1 132	-8 398	-840	-397	-79	869
14	47 902	36 631	73	2 206	11	291	3	44 024	880	-25 379	-1 269	-9 386	-939	-486	-97	860
14 Ene	53 691	39 946	80	2 533	13	2 074	21	41 498	830	-23 350	-1 168	-8 581	-858	-428	-86	868
14 Feb	52 858	39 609	79	2 512	13	1 933	19	41 404	828	-23 515	-1 176	-8 643	-864	-441	-88	868
14 Mar	52 384	39 280	79	2 483	12	1 841	18	41 585	832	-23 658	-1 183	-8 697	-870	-449	-90	867
14 Abr	52 097	38 910	78	2 456	12	1 673	17	41 920	838	-23 682	-1 184	-8 735	-874	-444	-89	866
14 May	51 067	38 585	77	2 418	12	1 502	15	41 794	836	-23 946	-1 197	-8 831	-883	-454	-91	865
14 Jun	51 245	38 302	77	2 392	12	1 366	14	42 579	852	-24 048	-1 202	-8 896	-890	-449	-90	864
14 Jul	50 695	37 948	76	2 354	12	1 161	12	43 067	861	-24 333	-1 217	-9 039	-904	-464	-93	864
14 Ago	48 728	37 548	75	2 288	11	826	8	42 532	851	-24 791	-1 240	-9 201	-920	-475	-95	863
14 Sep	46 722	37 246	74	2 253	11	560	6	41 801	836	-25 301	-1 265	-9 342	-934	-494	-99	862
14 Oct	45 457	36 974	74	2 229	11	360	4	41 476	830	-25 634	-1 282	-9 441	-944	-508	-102	861
14 Nov	45 245	36 752	74	2 207	11	248	2	41 773	835	-25 759	-1 288	-9 466	-947	-508	-102	860
14 Dic	47 902	36 631	73	2 206	11	291	3	44 024	880	-25 379	-1 269	-9 386	-939	-486	-97	860
15 Ene	44 614	36 273	73	2 149	11	15	0	42 386	848	-26 112	-1 306	-9 581	-958	-517	-103	859
15 Feb	43 817	36 054	72	2 128	11	-111	-1	42 241	845	-26 317	-1 316	-9 652	-965	-527	-105	858
15 Mar	45 018	35 916	72	2 141	11	-155	-2	43 444	869	-26 177	-1 309	-9 633	-963	-519	-104	857
15 Abr	44 206	35 667	71	2 113	11	-294	-3	43 380	868	-26 407	-1 320	-9 727	-973	-527	-105	857
15 May	43 252	35 428	71	2 095	10	-437	-4	43 260	865	-26 727	-1 336	-9 828	-983	-538	-108	856
15 Jun	P 43 428	35 204	70	2 079	10	-543	-5	44 016	880	-26 883	-1 344	-9 906	-991	-538	-108	855

Véanse notas al final del capítulo

7. BANCO DE ESPAÑA

7.17 Monedas denominadas en euro puestas en circulación por el Banco de España y monedas denominadas en pesetas no retornadas. Detalle por denominación de las monedas en euros

Importe (en millones de euros) y número (en millones de monedas)

	Monedas en euros															Pro Memoria: Monedas en pesetas no retornadas Importe		
	Importe (a)	De 2 euro		De 1 euro		De 50 céntimos		De 20 céntimos		De 10 céntimos		De 5 céntimos		De 2 céntimos			De 1 céntimo	
		Im- porte	Nú- mero	Im- porte	Im- porte	Nú- mero	Im- porte	Nú- mero	Im- porte	Nú- mero	Im- porte	Nú- mero	Im- porte	Nú- mero	Im- porte		Nú- mero	
13+15 7+9+11+ 2+4+5	2	3	4	5	6	7	8	9	10	11	12	13	14	15	16	17		
09	3 468	915	458	1 532	347	693	240	1 200	211	2 106	135	2 692	53	2 640	35	3 539	816	
10	3 584	945	472	1 585	353	706	249	1 247	215	2 150	141	2 824	56	2 797	39	3 854	813	
11	3 685	964	482	1 637	357	714	255	1 273	222	2 225	149	2 979	59	2 966	42	4 189	811	
12	3 681	958	479	1 633	351	702	254	1 270	225	2 252	154	3 073	62	3 077	44	4 447	809	
13	3 696	941	470	1 660	347	693	254	1 272	227	2 273	157	3 150	63	3 173	47	4 698	806	
14	3 847	952	476	1 750	360	719	266	1 332	237	2 367	166	3 312	67	3 337	50	4 979	804	
14 Ene	3 712	942	471	1 670	348	696	254	1 272	228	2 278	158	3 160	64	3 191	47	4 731	806	
<i>Feb</i>	3 712	944	472	1 669	346	692	254	1 272	228	2 281	158	3 168	64	3 204	48	4 751	806	
<i>Mar</i>	3 726	949	475	1 676	346	693	255	1 277	228	2 282	159	3 180	64	3 209	48	4 781	805	
<i>Abr</i>	3 737	954	477	1 680	347	695	256	1 279	229	2 286	159	3 185	64	3 212	48	4 789	805	
<i>May</i>	3 767	960	480	1 696	350	700	258	1 289	230	2 296	160	3 201	65	3 231	48	4 817	805	
<i>Jun</i>	3 804	971	486	1 712	354	708	260	1 300	232	2 315	161	3 226	65	3 248	49	4 851	805	
<i>Jul</i>	3 849	981	491	1 736	359	718	263	1 313	233	2 331	162	3 246	65	3 268	49	4 897	805	
<i>Ago</i>	3 857	981	491	1 740	360	720	263	1 316	234	2 341	163	3 261	66	3 278	49	4 920	805	
<i>Sep</i>	3 863	979	489	1 743	362	724	265	1 324	235	2 350	164	3 281	66	3 301	49	4 927	804	
<i>Oct</i>	3 844	962	481	1 740	361	722	265	1 327	235	2 354	165	3 298	66	3 315	49	4 933	804	
<i>Nov</i>	3 852	961	480	1 747	361	722	266	1 331	236	2 364	166	3 312	67	3 327	50	4 952	804	
<i>Dic</i>	3 847	952	476	1 750	360	719	266	1 332	237	2 367	166	3 312	67	3 337	50	4 979	804	
15 Ene	3 865	955	477	1 759	362	724	268	1 338	238	2 379	166	3 327	67	3 341	50	4 984	803	
<i>Feb</i>	3 874	964	482	1 759	361	721	267	1 336	238	2 383	167	3 342	67	3 352	50	5 011	803	
<i>Mar</i>	3 878	965	483	1 759	361	722	268	1 340	239	2 390	168	3 356	67	3 365	50	5 039	803	
<i>Abr</i>	3 892	968	484	1 768	361	722	269	1 346	239	2 392	168	3 366	67	3 371	51	5 059	803	
<i>May</i>	3 916	978	489	1 776	363	726	270	1 352	240	2 402	169	3 386	68	3 388	51	5 100	803	
<i>Jun</i> P	3 948	987	494	1 793	365	730	273	1 363	241	2 414	170	3 398	68	3 403	51	5 118	802	

Véanse notas al final del capítulo

NOTAS A LOS CUADROS DEL CAPÍTULO 7. BANCO DE ESPAÑA

Cuadro 7.C

a. Véanse notas al cuadro 7.2, columnas 6 a 8.

Cuadro 7.1

- a. Véanse detalles en los cuadros 7.3 y 7.4.
- b. Véase detalle en el cuadro 7.5.
- c. Véase detalle en el cuadro 7.11.

Cuadro 7.2

- a. Véanse detalles en los cuadros 7.7 y 7.8.
- b. Véanse detalles en el cuadro 7.9.
- c. Véanse detalles en el cuadro 7.12.
- d. Desde enero de 2002 incluye el porcentaje del total de billetes de euro en circulación que se asigna al Banco de España de acuerdo con el sistema contable establecido en el Eurosistema (véase nota al balance de situación resumido que figura al final de este Boletín), además de los billetes de peseta no retornados.
- e. A partir de enero de 2003 recoge, únicamente, el importe de los billetes asignados por el Eurosistema.
- f. A partir de enero de 2003 recoge, únicamente, el importe de las monedas de euro.
- g. Comprende los billetes y las monedas realmente puestos en circulación por el Banco de España. Véanse cuadros 7.14 a 7.17.

Cuadro 7.3

a. Véase detalle en el cuadro 7.4.

Cuadro 7.5

a. Véase detalle en el cuadro 7.6.

Cuadro 7.7

a. Véase detalle en el cuadro 7.8.

Cuadro 7.9

a. Véase detalle en el cuadro 7.10.

Cuadro 7.12

a. Hasta diciembre de 1998 el importe de las Cesiones temporales está en la columna 3, por carecer de información desglosada.

Cuadro 7.13

a. El diseño de este balance, alternativo al que figura en los cuadros 7.1 y 7.2, se corresponde con lo establecido en las Normas Especiales de Distribución de Datos (NEDD) del FMI.

Cuadro 7.16

- a. Los billetes denominados en euro distribuidos por el Banco de España difieren del porcentaje del total de billetes de euro en circulación que le corresponde al Banco de España de acuerdo con las normas de asignación de billetes en el Eurosistema (véanse el cuadro 7.2 y la nota al balance de situación resumido que figura al final de este Boletín).
- b. Desde enero de 2003, este total de billetes de euro, más el total de monedas de euro puestas en circulación por el Banco de España (cuadro 7.17, columna 1), componen el efectivo puesto en circulación por el Banco de España (cuadro 7.2, columna 16). Hasta diciembre de 2002, el total de billetes de euro, más el total de monedas de euro puestas en circulación, más los billetes y monedas de peseta no retornados (cuadros 7.16, columna 16, y 7.17, columna 17), constituyen el efectivo puesto en circulación por el Banco de España.

Cuadro 7.17

a. Desde enero de 2003, este total de monedas de euro, más el total de billetes puestos en circulación por el Banco de España (cuadro 7.16, columna 1), componen el efectivo puesto en circulación por el Banco de España (cuadro 7.2, columna 16). Hasta diciembre de 2002, el total de billetes de euro, más el total de monedas de euro puestas en circulación, más los billetes y monedas de peseta no retornados (cuadros 7.16, columna 16, y 7.17, columna 17), constituyen el efectivo puesto en circulación por el Banco de España.

CAPÍTULO 8 OTRAS INSTITUCIONES FINANCIERAS MONETARIAS

NOTA INTRODUCTORIA SOBRE LOS CUADROS DEL CAPÍTULO 8

Modificaciones introducidas en las series a partir de junio 2005

Este capítulo incluye las Entidades de crédito (junto con los Fondos del Mercado Monetario), aunque con una presentación alternativa a la del capítulo 4. Sus cuadros se basan en la norma septuagésima primera y el anejo VII de la CBE 4/2004 (de adaptación a las entidades de crédito de las NIIF), aprobada el 22.12.04, norma referida a los requerimientos estadísticos de la UEM. Estos estados, si bien no se han modificado sustancialmente, han quedado afectados por las nuevas normas contables. Por ello, aunque los cuadros continúan actualizándose, se han producido algunos cambios, como consecuencia de la entrada en vigor de la nueva Circular. Los más relevantes son: a) las cuentas de ahorro, hasta mayo de 2005 clasificadas como depósitos con preaviso a menos de tres meses (columna 12 del cuadro 8.44 y columnas 6 y 12 del cuadro 8.9, entre otras), que pasan a incluirse a partir de ahora dentro de los depósitos a la vista (columna 9 del cuadro 8.44 y columnas 3 y 9 del cuadro 8.9, entre otras). Este cambio se refleja en los cuadros de tipos de interés de estos instrumentos —cuadros 9 y 15 del capítulo 19, relativo a los tipos de interés de las entidades de crédito—; y b) la vuelta al balance de alguno de los activos titulizados que había causado baja en aplicación de las normas en vigor hasta la promulgación y entrada en vigor de la CBE 4/2004. Este cambio ha originado un aumento excepcional del saldo de crédito (columna 6 del cuadro 8.41 y columna 6 del cuadro 8.2, entre otras) y en los depósitos a plazo (columna 6 del cuadro 8.42 y columna 6 del cuadro 8.3, entre otras).

Nota general: Muchas columnas tienen desarrollo en un cuadro posterior, circunstancia que se indica al pie de cada uno de los cuadros.

8. OTRAS INSTITUCIONES FINANCIERAS MONETARIAS

B) Balance agregado de las OIFM según los estados de la zona del euro

8.C Balance. Detalle por instituciones

Datos referidos a Junio de 2015

Millones de euros

	Serie en cuadro y columna/ Time series in table and column	Otras instituciones financieras monetarias/ Other monetary financial institutions	Entidades de crédito y EFC (Cuadro 8.D)/ Credit institutions and CFI (Table 8.D)	FMM (a) y EDE / MMF (a) & ELMs	
		A=B+C	B	C	
ACTIVO					ASSETS
1 A. RESIDENTES EN ESPAÑA	8.2/2	2 202 407	2 197 323	5 085	1 A. DOMESTIC
2 2. Préstamos y créditos	8.4/2	1 625 299	1 622 351	2 948	2 2. Loans
3 2e. Del cual: euros	8.4/3	1 605 564	1 602 616	2 948	3 2e. Of which: euro
4 IFM	8.4/4	191 597	188 648	2 948	4 MFIs
5 2e. Del cual: euros	8.4/5	186 434	183 485	2 948	5 2e. Of which: euro
6 Administraciones Públicas	8.4/6	97 938	97 938	-	6 General government
7 2e. Del cual: euros	8.4/7	97 938	97 938	-	7 2e. Of which: euro
8 Otros residentes	8.4/8	1 335 765	1 335 765	0	8 Other resident sectors
9 2e. Del cual: euros	8.4/9	1 321 193	1 321 193	0	9 2e. Of which: euro
10 3. Valores distintos de acciones y participaciones	8.4/10	483 482	481 352	2 130	10 3. Securities other than shares
11 3e. Del cual: euros	8.4/11	479 136	477 006	2 130	11 3e. Of which: euro
12 IFM	8.5/3	32 030	31 278	752	12 MFIs
13 3e. Euros	8.5/4	31 541	30 789	752	13 3e. euro
14 Del cual: hasta dos años	-	7 032	6 660	372	14 Of which: up to 2 years
15 3x. Monedas distintas del euro	-	489	489	-	15 3x. Non-MU currencies
16 Del cual: hasta dos años	-	-1	-1	-	16 Of which: up to 2 years
17 Administraciones Públicas	8.5/6	256 065	255 216	849	17 General government
18 3e. Del cual: euros	8.5/7	255 914	255 064	849	18 3e. Of which: euro
19 Otros residentes	8.5/8	195 387	194 859	529	19 Other residents
20 3e. Del cual: euros	8.5/9	191 681	191 152	529	20 3e. Of which: euro
21 4. Participaciones en FMM	8.4/12	9	2	6	21 4. Money market fund shares/units
22 IFM	-	9	2	6	22 MFIs
23 4e. Del cual: euros	-	9	2	6	23 4e. Of which euro
24 5. Acciones y participaciones	8.4/13	93 617	93 617	-	24 5. Shares and other equity
25 IFM	-	15 495	15 495	-	25 MFIs
26 Otros residentes	-	78 122	78 122	-	26 Other resident sectors
27 B. RESIDENTES EN OTROS PAISES DE LA ZONA DEL EURO	8.2/3	181 987	180 710	1 277	27 B. OTHER EURO AREA COUNTRIES
28 2. Préstamos y créditos	8.6/2	85 431	85 431	-	28 2. Loans
29 2e. Del cual: euros	8.6/3	77 344	77 344	-	29 2e. Of which: euro
30 IFM	8.6/4	63 507	63 507	-	30 MFIs
31 2e. Del cual: euros	8.6/5	59 381	59 381	-	31 2e. Of which: euro
32 Administraciones Públicas	8.6/6	49	49	-	32 General government
33 2e. Del cual: euros	8.6/7	49	49	-	33 2e. Of which: euro
34 Otros residentes	8.6/8	21 874	21 874	-	34 Other resident sectors
35 2e. Del cual: euros	8.6/9	17 913	17 913	-	35 2e. Of which: euro
36 3. Valores distintos de acciones y participaciones	8.6/10	65 312	64 038	1 274	36 3. Securities other than shares
37 3e. Del cual: euros	8.6/11	63 629	62 355	1 274	37 3e. Of which: euro
38 IFM	8.7/3	6 057	5 430	627	38 MFIs
39 3e. Euros	8.7/4	5 759	5 132	627	39 3e. euro
40 Del cual: hasta dos años	-	2 148	2 137	11	40 Of which: up to 2 years
41 3x. Monedas distintas del euro	-	298	298	-	41 3x. Non-MU currencies
42 Del cual: hasta dos años	-	-	-	-	42 Of which: up to 2 years
43 Administraciones Públicas	8.7/6	37 931	37 557	375	43 General government
44 3e. Del cual: euros	8.7/7	37 676	37 301	375	44 3e. Of which: euro
45 Otros residentes	8.7/8	21 324	21 051	273	45 Other resident sectors
46 3e. Del cual: euros	8.7/9	20 194	19 921	273	46 3e. Of which: euro

June 2015 data

8.C Balance sheet by institutional grouping

EUR millions

8. OTHER MONETARY FINANCIAL INSTITUTIONS
B) Aggregated balance sheet according to the euro area returns

Véanse notas al final del capítulo./ See notes at the end of the chapter.

8. OTRAS INSTITUCIONES FINANCIERAS MONETARIAS

B) Balance agregado de las OIFM según los estados de la zona del euro

8.C Balance. Detalle por instituciones

Datos referidos a Junio de 2015

Millones de euros

	Serie en cuadro y columna/ Time series in table and column	Otras instituciones financieras monetarias/ Other monetary financial institutions	Entidades de crédito y EFC (Cuadro 8.D)/ Credit institutions and CFI's (Table 8.D)	FMM (a) y EDE / MMF (a) & ELMs		
		A=B+C	B	C		
ACTIVO (continuación)						
B. RESIDENTES EN OTROS PAÍSES DE LA ZONA DEL EURO (continuación)						
47	4. Participaciones en FMM	8.6/12	-0	-0	-	47 4. Money market fund shares/units
48	IFM.	-	-0	-0	-	48 MFIs
49	5. Acciones y participaciones	8.6/13	31 244	31 241	3	49 5. Shares and other equity
50	IFM.	-	4 938	4 938	-	50 MFIs
51	Otros residentes	-	26 306	26 303	3	51 Other residents
52	C. RESTO DEL MUNDO	8.2/4	191 016	190 581	436	52 C. REST OF THE WORLD
53	2. Préstamos y créditos	8.12/3	90 473	90 457	16	53 2. Loans
54	2e. Del cual: euros	8.12/4	37 666	37 666	-	54 2e. Of which: euro
55	3. Valores distintos de acciones y participaciones	8.12/5	26 954	26 535	419	55 3. Securities other than shares
56	3e. Del cual: euros	8.12/6	4 494	4 494	-	56 3e. Of which: euro
57	5. Acciones y participaciones	8.12/7	73 589	73 589	-	57 5. Shares and other equity
58	5e. Del cual: euros	-	-	-	-	58 5e. Of which: euro
59	D. SIN CLASIFICAR	8.2/5	332 406	332 365	41	59 D. UNCLASSIFIED
60	1. Efectivo (todas las monedas)	8.2/10	6 649	6 644	5	60 1. Cash (all currencies)
61	1e. Del cual: euros	-	6 431	6 426	5	61 1e. Of which: euro
62	6. Activo fijo	8.2/11	47 882	47 878	4	62 6. Fixed assets
63	7. Otros activos	8.2/12	277 874	277 843	31	63 7. Remaining assets
64	7e. Del cual: euros	-	-	-	-	64 7e. Of which: euro
65	TOTAL ACTIVOS	8.2/1	2 907 817	2 900 979	6 838	65 TOTAL ASSETS
66	e Euros	8.2/13	-	-	-	66 e Euro
67	e Monedas distintas del euro	8.2/14	-	-	-	67 x Other currencies
68	s/c Sin clasificar por monedas.	8.2/15	325 756	325 721	35	68 n/a Not classified by currencies

June 2015 data

8.C Balance sheet by institutional grouping

EUR millions

8. OTHER MONETARY FINANCIAL INSTITUTIONS
B) Aggregated balance sheet according to the euro area returns

Véanse notas al final del capítulo./ See notes at the end of the chapter.

8. OTRAS INSTITUCIONES FINANCIERAS MONETARIAS
B) Balance agregado de las OIFM según
los estados de la zona del euro

8.C Balance. Detalle por instituciones

Datos referidos a Junio de 2015

Millones de euros

	Serie en cuadro y columna/ Time series in table and column	Otras instituciones financieras monetarias/ Other monetary financial institutions	Entidades de crédito y EFC (Cuadro 8.D)/ Credit institutions and CFI's (Table 8.D)	FMM (a) y EDE / MMF (a) & ELMs		
		A=B+C	B	C		
PASIVO					LIABILITIES	
1 A. RESIDENTES EN ESPAÑA	8.3/2	1 795 308	1 788 584	6 725	1 A. DOMESTIC	
2 9. Depósitos	8.8/1	1 788 635	1 788 584	51	2 9. Deposits	
3 9e. Del cual: euros	8.8/2	1 751 730	1 751 679	51	3 9e. Of which: euro	
4 IFM	8.8/3	320 524	320 524	1	4 MFIs	
5 Entidades de crédito y BE	8.8/5	316 951	316 951	1	5 Credit institutions and BE	
6 9e. Del cual: euros	-	308 846	308 846	1	6 9e. Of which: euro	
7 Fondos del mercado monetario	8.8/7	3 573	3 573	-	7 Money market funds	
8 9e. En euros	-	3 571	3 571	-	8 9e. Of which: euro	
9 A la vista, a plazo hasta dos años y disponible con preaviso	-	3 493	3 493	-	9 Overnight, up to two years and redeemable at notice	
10 A plazo a más de dos años	-	45	45	-	10 With agreed maturity over two years	
11 Cesiones temporales	-	33	33	-	11 Repos	
12 9x. En monedas distintas del euro	-	2	2	-	12 9x. Of which: other currencies	
13 A la vista, a plazo hasta dos años y disponible con preaviso	-	2	2	-	13 Overnight, up to two years and redeemable at notice	
14 A plazo a más de dos años	-	-	-	-	14 With agreed maturity over two years	
15 Cesiones temporales	-	-	-	-	15 Repos	
16 Administración Central	8.8/8	38 716	38 716	-	16 Central government	
17 9e. Depósitos en euros	-	38 552	38 552	-	17 9e. Deposits in euro	
18 A la vista, a plazo hasta dos años y disponible con preaviso	-	19 744	19 744	-	18 Overnight, up to two years and redeemable at notice	
19 A plazo a más de dos años	-	778	778	-	19 With agreed maturity over two years	
20 Cesiones temporales	-	18 029	18 029	-	20 Repos	
21 9x. Depósitos en monedas distintas del euro	-	165	165	-	21 9x. Deposits in other currencies	
22 A la vista, a plazo hasta dos años y disponible con preaviso	-	165	165	-	22 Overnight, up to two years and redeemable at notice	
23 A plazo a más de dos años	-	-	-	-	23 With agreed maturity over two years	
24 Cesiones temporales	-	-	-	-	24 Repos	
25 Otras Administraciones Públicas	8.8/9	37 296	37 297	-	25 Other general government	
26 9e. Depósitos en euros	8.8/10	37 291	37 291	-	26 9e. Deposits in euro	
27 9.1e. A la vista	-	30 327	30 327	-	27 9.1e. Overnight	
28 9.2e. A plazo	-	6 786	6 786	-	28 9.2e. With agreed maturity	
29 Del cual: hasta dos años	-	5 838	5 838	-	29 Of which: up to two years	
30 9.3e. Con preaviso	-	-	-	-	30 9.3e. Redeemable at notice	
31 9.4e. Cesiones temporales	-	178	178	-	31 9.4e. Repos	
32 9x. Depósitos en monedas distintas del euro	-	5	5	-	32 9x. Deposits in other currencies	
33 9.1x. A la vista	-	3	3	-	33 9.1x. Overnight	
34 9.2x. A plazo	-	2	2	-	34 9.2x. With agreed maturity	
35 Del cual: hasta dos años	-	2	2	-	35 Of which: up to two years	
36 9.3x. Con preaviso	-	-	-	-	36 9.3x. Redeemable at notice	
37 9.4x. Cesiones temporales	-	-	-	-	37 9.4x. Repos	
38 Otras residentes	8.9/1	1 392 097	1 392 047	51	38 Other resident sectors	
39 9e. Depósitos en euros	8.9/2	1 363 470	1 363 419	51	39 9e. Deposits in euro	
40 9.1e. A la vista	8.9/3	608 458	608 408	50	40 9.1e. Overnight	
41 9.2e. A plazo	8.9/4	709 066	709 065	0	41 9.2e. With agreed maturity	
42 Del cual: hasta dos años	8.9/5	351 966	351 966	-	42 Of which: up to two years	
43 9.3e. Con preaviso	8.9/6	66	66	-	43 9.3e. Redeemable at notice	
44 9.4e. Cesiones temporales	8.9/7	45 880	45 880	-	44 9.4e. Repos	
45 9x. Depósitos en monedas distintas del euro	8.9/8	28 628	28 628	-	45 9x. Deposits in other currencies	
46 9.1x. A la vista	8.9/9	10 319	10 319	-	46 9.1x. Overnight	
47 9.2x. A plazo	8.9/10	18 309	18 309	-	47 9.2x. With agreed maturity	
48 Del cual: hasta dos años	8.9/11	4 690	4 690	-	48 Of which: up to two years	
49 9.3x. Con preaviso	8.9/12	-	-	-	49 9.3x. Redeemable at notice	
50 9.4x. Cesiones temporales	8.9/13	-	-	-	50 9.4x. Repos	
51 10. Participaciones de los fondos del mercado monetario	8.9/11	6 673	-	6 673	51 10. Money market fund shares/units	

June 2015 data

8.C Balance sheet by institutional grouping

EUR millions

8. OTHER MONETARY FINANCIAL INSTITUTIONS
B) Aggregated balance sheet according
to the euro area returns

Véanse notas al final del capítulo./ See notes at the end of the chapter.

8. OTRAS INSTITUCIONES FINANCIERAS MONETARIAS

B) Balance agregado de las OIFM según los estados de la zona del euro

8.C Balance. Detalle por instituciones

Datos referidos a Junio de 2015

Millones de euros

	Serie en cuadro y columna/ Time series in table and column	Otras instituciones financieras monetarias/ Other monetary financial institutions	Entidades de crédito y EFC (Cuadro 8.D)/ Credit institutions and CFIs (Table 8.D)	FMM (a) y EDE / MMF (a) & ELMs		
		A=B+C	B	C		
PASIVO (continuación)						LIABILITIES (continued)
52 B. RESIDENTES EN OTROS PAÍSES DE LA ZONA DEL EURO	8.3/3	199 803	199 744	59	52 B. RESIDENTS IN OTHER EURO AREA COUNTRIES	
53 9. Depósitos	8.10/1	199 744	199 744	-	53 9. Deposits	
54 9e. Del cual: euros	8.10/2	183 938	183 938	-	54 9e. Of which: euro	
55 IFM	8.10/3	147 664	147 664	-	55 MFIs	
56 Entidades de crédito, BCE y otros bancos centrales nacionales.	8.10/5	147 610	147 610	-	56 Credit institutions, ECB and others NCBs	
57 9e. Del cual: euros	-	135 792	135 792	-	57 9e. Of which: euro	
58 Fondos del mercado monetario	8.10/7	55	55	-	58 Money market funds	
59 9e. En euros	-	55	55	-	59 9e. Of which: euro	
60 A la vista, a plazo hasta dos años y disponible con preaviso	-	55	55	-	60 Overnight, up to two years and redeemable at notice	
61 A plazo a más de dos años	-	-	-	-	61 With agreed maturity over two years	
62 9.4e. Cesiones temporales	-	-	-	-	62 9.4e. Repos	
63 9x. En monedas distintas del euro	-	-0	-	-	63 9x. Of which: other currencies	
64 A la vista, a plazo hasta dos años y disponible con preaviso	-	-0	-	-	64 Overnight, up to two years and redeemable at notice	
65 A plazo a más de dos años	-	-	-	-	65 With agreed maturity over two years	
66 9.4x. Cesiones temporales	-	-	-	-	66 9.4x. Repos	
67 Administración Central	8.10/8	6 167	6 167	-	67 Central government	
68 9e. Depósitos en euros	-	6 167	6 167	-	68 9e. Deposits in euro	
69 A la vista, a plazo hasta dos años y disponible con preaviso	-	6 167	6 167	-	69 Overnight, up to two years and redeemable at notice	
70 A plazo a más de dos años	-	-	-	-	70 With agreed maturity over two years	
71 9.4e. Cesiones temporales	-	-	-	-	71 9.4e. Repos	
72 9x. Del cual: monedas distintas del euro	-	-	-	-	72 9x. Of which: other currencies	
73 A la vista, a plazo hasta dos años y disponible con preaviso	-	-	-	-	73 Overnight, up to two years and redeemable at notice	
74 A plazo a más de dos años	-	-	-	-	74 With agreed maturity over two years	
75 9.4x. Cesiones temporales	-	-	-	-	75 9.4x. Repos	
76 Otras Administraciones Públicas	8.10/9	0	0	-	76 Other general government	
77 9e. Depósitos en euros	8.10/10	0	0	-	77 9e. Deposits in euro	
78 9.1e. A la vista	-	0	0	-	78 9.1e. Overnight	
79 9.2e. A plazo	-	-	-	-	79 9.2e. With agreed maturity	
80 Del cual: hasta dos años	-	-	-	-	80 Of which: up to two years	
81 9.3e. Con preaviso	-	-	-	-	81 9.3e. Redeemable at notice	
82 9.4e. Cesiones temporales	-	-	-	-	82 9.4e. Repos	
83 9x. Depósitos en monedas distintas del euro	-	-	-	-	83 9x. Deposits in other currencies	
84 9.1x. A la vista	-	-	-	-	84 9.1x. Overnight	
85 9.2x. A plazo	-	-	-	-	85 9.2x. With agreed maturity	
86 Del cual: hasta dos años	-	-	-	-	86 Of which: up to two years	
87 9.3x. Con preaviso	-	-	-	-	87 9.3x. Redeemable at notice	
88 9.4x. Cesiones temporales	-	-	-	-	88 9.4x. Repos	
89 Otros residentes	8.11/1	45 912	45 912	-	89 Other resident sectors	
90 9e. Depósitos en euros	8.11/2	41 924	41 924	-	90 9e. Deposits in euro	
91 9.1e. A la vista	8.11/3	6 371	6 371	-	91 9.1e. Overnight	
92 9.2e. A plazo	8.11/4	17 346	17 346	-	92 9.2e. With agreed maturity	
93 Del cual: hasta dos años	8.11/5	10 480	10 480	-	93 Of which: up to two years	
94 9.3e. Con preaviso	8.11/6	199	199	-	94 9.3e. Redeemable at notice	
95 9.4e. Cesiones temporales	8.11/7	18 008	18 008	-	95 9.4e. Repos	
96 9x. Depósitos en monedas distintas del euro	8.11/8	3 988	3 988	-	96 9x. Deposits in other currencies	
97 9.1x. A la vista	8.11/9	477	477	-	97 9.1x. Overnight	
98 9.2x. A plazo	8.11/10	3 509	3 509	-	98 9.2x. With agreed maturity	
99 Del cual: hasta dos años	8.11/11	1 489	1 489	-	99 Of which: up to two years	
100 9.3x. Con preaviso	8.11/12	3	3	-	100 9.3x. Redeemable at notice	
101 9.4x. Cesiones temporales	8.11/13	-	-	-	101 9.4x. Repos	
102 10. Participaciones de los fondos del mercado monetario	8.91/12	59	-	59	102 10. Money market fund shares/units	

June 2015 data

8.C Balance sheet by institutional grouping

EUR millions

8. OTHER MONETARY FINANCIAL INSTITUTIONS
B) Aggregated balance sheet according to the area euro returns

Véanse notas al final del capítulo./ See notes at the end of the chapter.

8. OTRAS INSTITUCIONES FINANCIERAS MONETARIAS

B) Balance agregado de las OIFM según los estados de la zona del euro

8.C Balance. Detalle por instituciones

Datos referidos a Junio de 2015

Millones de euros

	Serie en cuadro y columna/ Time series in table and column	Otras instituciones financieras monetarias/ Other monetary financial institutions	Entidades de crédito y EFC (Cuadro 8.D)/ Credit institutions and CFI's (Table 8.D)	FMM (a) y EDE / MMF (a) & ELMs	
		A=B+C	B	C	
PASIVO (continuación)					LIABILITIES (continued)
103 C. RESTO DEL MUNDO	8.3/4	116 640	116 603	37	103 C. REST OF THE WORLD
104 9. Depósitos (total)	8.13/1	116 603	116 603	0	104 9. Deposits (total)
105 9.1. Depósitos en euros	8.13/2	74 098	74 098	-	105 9.1. Deposits in euro
106 A la vista, a plazo hasta dos años y con preaviso	-	34 252	34 252	0	106 Overnight, up to two years and redeemable at notice
107 A plazo a más de dos años	-	21 664	21 664	-	107 With agreed maturity over two years
108 Cesiones temporales	-	18 182	18 182	...	108 Repos
109 9.2. Depósitos en monedas distintas del euro.	-	42 505	42 505	-	109 9.2. Deposits in other currencies
110 A la vista, a plazo hasta dos años y con preaviso	-	37 115	37 115	-	110 Overnight, up to two years and redeemable at notice
111 A plazo a más de dos años	-	2 786	2 786	-	111 With agreed maturity over two years
112 Cesiones temporales	-	2 604	2 604	...	112 Repos
113 10. Participaciones en los fondos del mercado monetario	8.91/13	37	-	37	113 10. Money market fund shares/units
114 D. SIN CLASIFICAR	8.3/5	796 066	796 049	18	114 D. UNCLASSIFIED
115 11. Valores distintos de acciones y participaciones	8.3/8	234 144	234 144	-	115 11. Debt securities issued
116 11e. Euros	8.13/14	223 062	223 062	-	116 11e. In euro
117 Del cual: hasta dos años	-	28 090	28 090	-	117 Of which: up to two years
118 11x. Monedas distintas del euro.	-	11 082	11 082	-	118 11x. Other currencies
119 Del cual: hasta dos años	-	2 447	2 447	-	119 Of which: up to two years
120 13. Capital y reservas	8.3/9	320 221	320 219	2	120 13. Capital and reserves
121 14. Otros pasivos	8.3/10	241 701	241 685	16	121 14. Remaining liabilities
122 14e. Del cual: euros	-	122 14e. Of which: euro
123 TOTAL PASIVOS	8.3/1	2 907 823	2 900 979	6 844	123 TOTAL LIABILITIES
124 e Euros	8.3/11	2 239 546	2 232 776	6 769	124 e Euro
125 x Monedas distintas del euro	8.3/12	106 355	106 298	57	125 x Other currencies
126 s/c Sin clasificar por monedas	8.3/13	561 922	561 904	18	126 n/a Not classified by currencies
PRO MEMORIA					MEMORANDUM ITEM
a Tenencias de valores distintos de acciones y participaciones hasta dos años emitidos por las entidades de crédito	-	8 796	8 796	...	a Holdings of debt securities up to two years issued by CI
b Tenencias de instrumentos del mercado monetario emitidos por las entidades de crédito	-	-	-	-	b Holdings of money markets papers issued by credit institutions

June 2015 data

8.C Balance sheet by institutional grouping

EUR millions

8. OTHER MONETARY FINANCIAL INSTITUTIONS
B) Aggregated balance sheet according to the euro area returns

Véanse notas al final del capítulo./ See notes at the end of the chapter.

8. OTRAS INSTITUCIONES FINANCIERAS MONETARIAS
B) Balance agregado de las OIFM según los estados de la zona del euro

8.1 Activo=Pasivo de las OIFM, por instituciones

Millones de euros

	Total OIFM (a)	Entidades de crédito y establecimientos financieros (b)	Entidades de depósito (c)	ICO	EFC (d)	FMM Y EDE (e)
	1=2+6	2=3+4+5	3	4	5	6
09	3 446 812	3 433 286	3 314 963	61 201	57 121	13 527
10	3 471 027	3 462 860	3 305 526	101 602	55 729	8 170
11	3 621 168	3 613 113	3 444 607	112 595	55 911	8 057
12	3 581 030	3 574 038	3 394 287	128 991	50 761	7 032
13	3 151 686	3 143 254	2 988 915	104 397	49 941	8 478
14	R 2 973 067	2 965 759	2 829 831	86 356	49 572	7 365
14 Ene	3 171 841	3 163 325	3 012 792	101 593	48 940	8 565
Feb	3 136 994	3 128 567	2 976 011	104 158	48 398	8 477
Mar	3 127 832	3 119 504	2 973 277	97 691	48 536	8 380
Abr	3 113 344	3 105 530	2 959 446	97 807	48 276	7 869
May	3 125 618	3 117 945	2 972 450	96 964	48 531	7 730
Jun	3 104 848	3 097 363	2 951 720	97 244	48 399	7 545
Jul	3 084 458	3 077 001	2 935 133	93 730	48 138	7 518
Ago	3 074 147	3 066 454	2 924 765	93 468	48 221	7 753
Sep	3 076 145	3 068 548	2 927 061	93 739	47 747	7 673
Oct	3 057 576	3 050 154	2 911 204	91 060	47 890	7 483
Nov	3 086 312	3 078 791	2 941 856	88 878	48 057	7 581
Dic	R 2 973 067	2 965 759	2 829 831	86 356	49 572	7 365
15 Ene	2 962 939	2 955 809	2 825 004	81 958	48 846	7 187
Feb	2 946 802	2 939 827	2 813 039	78 963	47 825	7 032
Mar	2 985 254	2 978 547	2 851 767	79 001	47 779	6 765
Abr	2 927 464	2 921 060	2 807 982	77 171	47 448	6 461
May	2 918 074	2 911 688	2 799 193	76 243	47 792	6 443
Jun	P 2 907 760	2 900 979	2 790 948	72 845	48 726	6 838

Véanse notas al final del capítulo

8. OTRAS INSTITUCIONES FINANCIERAS MONETARIAS
B) Balance agregado de las OIFM según los estados de la zona del euro

8.2 Activo: resumen

m.m.euros

	Total	Por residencia				Por instrumentos							Por monedas		
		Residentes en España (a)	Residentes en otros países de la zona euro (b)	Resto del mundo (c)	Rúbricas no clasif. por residencia del emisor	Préstamos y créditos	Valores distintos de acciones y participaciones	Participaciones FMM	Acciones y participaciones	Efectivo	Activo fijo	Otros activos no clasificados	Euros	Monedas distintas del euro	Sin clasificar
	=13a15= =6a12= 1=2a5=	2	3	4	5=10a12	6	7	8	9	10	11	12	13	14	15
09	3 447	2 773	212	208	254	2 395	614	0	184	9	45	200	3 042	159	245
10	3 471	2 797	160	214	301	2 404	586	0	180	8	50	243	3 016	162	293
11	3 621	2 847	161	225	388	2 374	606	0	253	7	57	324	3 068	172	381
12	3 581	2 747	173	235	426	2 245	652	0	257	7	53	366	3 014	148	419
13	3 152	2 477	165	184	326	1 934	612	0	280	7	52	267	2 690	143	319
14	R 2 973	2 272	173	182	346	1 813	613	0	201	8	47	291	2 470	165	338
14 Ene	3 172	2 480	170	185	338	1 920	633	0	281	6	52	279	331
Feb	3 137	2 445	168	184	340	1 888	628	0	281	6	52	282	334
Mar	3 128	2 440	170	192	327	1 889	626	0	287	6	52	269	2 656	151	321
Abr	3 113	2 420	178	184	331	1 871	624	0	288	7	52	272	324
May	3 126	2 408	183	192	342	1 867	631	0	285	6	53	283	336
Jun	3 105	2 392	181	196	336	1 877	624	0	268	6	53	277	2 621	155	329
Jul	3 084	2 372	186	190	336	1 859	621	0	268	7	53	277	329
Ago	3 074	2 358	178	189	349	1 826	632	0	267	7	53	290	342
Sep	3 076	2 345	185	196	351	1 827	632	0	266	6	53	291	2 574	158	344
Oct	3 058	2 331	185	191	351	1 819	624	0	264	6	54	290	344
Nov	3 086	2 334	191	202	359	1 839	625	0	264	6	54	298	352
Dic	R 2 973	2 272	173	182	346	1 813	613	0	201	8	47	291	2 470	165	338
15 Ene	2 963	2 227	181	187	368	1 799	601	0	195	6	47	314	361
Feb	2 947	2 211	185	189	361	1 796	592	0	197	6	48	308	355
Mar	2 985	2 235	188	192	371	1 822	595	0	198	7	47	316	2 445	177	363
Abr	2 927	2 199	178	191	359	1 789	578	0	201	7	48	304	352
May	2 918	2 202	179	187	350	1 789	581	0	199	7	48	295	343
Jun	P 2 908	2 202	182	191	332	1 801	576	0	198	7	48	278	326

Véanse notas al final del capítulo

8. OTRAS INSTITUCIONES FINANCIERAS MONETARIAS

8.3 Pasivo: resumen

B) Balance agregado de las OIFM según los estados de la zona del euro

m.m.euros

	Total	Por residencia				Por instrumentos					Por monedas		
		Residentes en España (a)	Residentes en otros países de la zona euro (b)	Resto del mundo (c)	Rúbricas no clasificadas por residencia del tenedor (d)	Depósitos (e)	Participaciones en fondos del mercado monetario (f)	Valores distintos de acciones y participaciones	Capital y reservas	Otros pasivos no clasificados	Euros (g)	Monedas distintas del euro	Sin clasificar
	=12a14 =6a11= 1=2a5=	2	3	4	5=8 a 11	6	7	8	9	10	11	12	13
09	3 447	2 015	245	263	924	2 510	13	440	270	214	2 743	220	484
10	3 471	2 008	228	284	952	2 511	8	433	283	236	2 793	160	519
11	3 621	2 032	245	249	1 095	2 518	8	435	367	294	2 839	121	661
12	3 581	2 116	160	181	1 124	2 450	7	394	403	327	2 753	99	729
13	3 152	1 884	170	139	959	2 184	8	297	428	233	2 406	84	662
14	R 2 973	1 803	206	115	849	2 117	7	260	336	253	2 284	100	589
14 Ene	3 172	1 876	181	130	985	2 179	8	295	433	257	2 396	86	690
Feb	3 137	1 865	182	124	966	2 162	8	289	434	244	2 378	82	677
Mar	3 128	1 868	184	128	948	2 172	8	282	434	232	2 379	83	666
Abr	3 113	1 842	187	128	956	2 149	8	282	434	240	2 353	86	674
May	3 126	1 850	189	130	957	2 161	8	278	434	245	2 357	90	679
Jun	3 105	1 853	182	131	940	2 157	7	270	424	246	2 345	90	670
Jul	3 084	1 841	186	129	928	2 149	7	261	423	244	2 329	89	667
Ago	3 074	1 827	186	124	937	2 130	8	261	424	251	2 310	89	675
Sep	3 076	1 813	197	130	935	2 133	8	258	421	256	2 308	91	677
Oct	3 058	1 796	212	132	918	2 132	7	247	416	255	2 293	93	671
Nov	3 086	1 807	224	135	921	2 158	8	247	416	258	2 316	95	675
Dic	R 2 973	1 803	206	115	849	2 117	7	260	336	253	2 284	100	589
15 Ene	2 963	1 783	197	117	865	2 091	7	250	334	281	2 246	102	615
Feb	2 947	1 773	200	120	853	2 087	7	249	336	268	2 244	99	604
Mar	2 985	1 806	209	119	852	2 127	7	245	333	274	2 277	101	607
Abr	2 927	1 771	204	117	835	2 086	6	239	332	264	2 229	102	596
May	2 918	1 780	208	115	815	2 096	6	239	326	251	2 238	104	577
Jun	P 2 908	1 795	200	117	796	2 105	7	234	320	242	2 240	106	562

Véanse notas al final del capítulo

8. OTRAS INSTITUCIONES FINANCIERAS MONETARIAS

8.4 Activo. Residentes en España

B) Balance agregado de las OIFM según los estados de la zona del euro

Millones de euros

	Total	Préstamos y créditos								Valores distintos de acciones y participaciones		Participaciones de fondos del mercado monetario	Acciones y participaciones
		Del cual		Del cual		Del cual		Del cual		Del cual			
		Total	Euros	IFM total	Euros	AAPP total (a)	Euros	Otros sectores residentes total (b)	Euros	Total	Euros		
	+12+13 1=2+10+	2=4+6+8	3=5+7+9	4	5	6	7	8	9	10	11	12	13
09	2 773 157	2 158 408	2 137 223	251 958	248 685	64 449	64 428	1 842 001	1 824 110	515 373	513 121	0	99 376
10	2 796 744	2 174 021	2 150 836	238 034	235 006	78 583	78 583	1 857 404	1 837 247	519 573	514 965	0	103 150
11	2 846 761	2 140 167	2 116 934	253 642	250 094	89 285	89 285	1 797 240	1 777 555	543 765	539 092	0	162 829
12	2 747 045	2 013 996	1 995 620	281 170	278 914	114 221	114 221	1 618 605	1 602 485	565 756	560 937	8	167 285
13	2 476 677	1 753 671	1 738 720	213 250	211 011	87 035	87 035	1 453 385	1 440 674	533 968	528 885	3	189 036
14	R 2 272 013	1 642 436	1 624 365	182 223	178 241	101 313	101 313	1 358 900	1 344 811	528 572	524 379	6	101 000
14 Ene	2 479 724	1 740 424	1 724 364	204 605	202 407	96 724	96 724	1 439 095	1 425 233	549 575	544 330	0	189 725
Feb	2 445 379	1 715 021	1 699 118	186 808	184 250	95 026	95 026	1 433 188	1 419 842	543 189	538 006	0	187 168
Mar	2 439 760	1 709 544	1 693 178	193 900	191 109	95 874	95 874	1 419 770	1 406 195	538 140	532 956	0	192 076
Abr	2 420 412	1 694 960	1 678 728	192 918	189 714	95 354	95 354	1 406 689	1 393 660	533 913	528 725	0	191 538
May	2 408 121	1 680 912	1 664 787	192 105	188 995	93 994	93 994	1 394 813	1 381 798	538 034	532 823	0	189 175
Jun	2 392 111	1 684 125	1 667 216	184 492	180 961	96 760	96 754	1 402 874	1 389 501	536 203	530 994	0	171 782
Jul	2 371 908	1 667 466	1 650 853	188 141	184 951	96 612	96 612	1 382 712	1 369 290	532 872	528 564	0	171 570
Ago	2 358 404	1 649 565	1 632 788	183 123	179 922	96 047	96 047	1 370 395	1 356 819	538 105	533 645	0	170 733
Sep	2 344 843	1 639 169	1 621 507	176 572	172 883	96 370	96 370	1 366 228	1 352 255	536 964	532 915	0	168 710
Oct	2 330 546	1 636 355	1 619 021	179 041	175 437	97 681	97 681	1 359 633	1 345 904	528 138	524 055	0	166 053
Nov	2 334 464	1 645 095	1 627 566	181 727	177 825	97 809	97 809	1 365 559	1 351 932	527 792	523 764	0	161 576
Dic	R 2 272 013	1 642 436	1 624 365	182 223	178 241	101 313	101 313	1 358 900	1 344 811	528 572	524 379	6	101 000
15 Ene	2 226 560	1 621 726	1 603 446	169 969	166 358	103 471	103 471	1 348 286	1 333 617	511 756	507 453	7	93 071
Feb	2 211 445	1 615 860	1 597 655	172 786	169 090	100 259	100 258	1 342 815	1 328 307	500 952	496 565	8	94 625
Mar	2 234 646	1 638 246	1 618 710	183 253	179 221	100 797	100 797	1 354 197	1 338 692	500 846	496 221	9	95 544
Abr	2 199 266	1 616 012	1 596 602	185 965	181 302	98 848	98 848	1 331 199	1 316 452	485 380	481 068	9	97 865
May	2 202 257	1 618 958	1 598 991	193 539	188 600	97 156	97 156	1 328 263	1 313 235	488 088	483 663	9	95 203
Jun	P 2 202 363	1 625 256	1 605 520	191 553	186 390	97 938	97 938	1 335 765	1 321 193	483 482	479 136	9	93 617

Véanse notas al final del capítulo

8. OTRAS INSTITUCIONES FINANCIERAS MONETARIAS

B) Balance agregado de las OIFM según los estados de la zona del euro

8.5 Activo. Residentes en España: detalle de valores distintos de acciones y participaciones

Millones de euros

	Total	Del cual		IFM			AAPP		Otros sectores resid.	
		Euros	Total	Del cual		Total	Del cual		Total	Euros
				Euros	Hasta dos años		Euros	Euros		
1=3+6+8	2=4+7+9	3	4	5	6	7	8	9		
09	515 373	513 121	72 213	71 482	20 300	151 993	151 860	291 167	289 778	
10	519 573	514 965	62 750	62 351	15 241	158 251	158 130	298 572	294 484	
11	543 765	539 092	67 188	66 767	18 074	192 994	192 873	283 583	279 452	
12	565 756	560 937	76 715	76 335	18 049	243 253	243 196	245 788	241 406	
13	533 968	528 885	53 859	53 503	12 741	260 986	260 896	219 123	214 486	
14	R 528 572	524 379	37 097	36 696	6 294	282 733	282 397	208 742	205 286	
14 Ene	549 575	544 330	54 245	53 881	11 451	279 385	279 247	215 946	211 203	
Feb	543 189	538 006	53 371	53 009	11 910	278 537	278 390	211 282	206 606	
Mar	538 140	532 956	48 972	48 611	10 561	282 643	282 503	206 525	201 842	
Abr	533 913	528 725	47 872	47 505	11 421	283 013	282 825	203 029	198 394	
May	538 034	532 823	46 818	46 447	11 216	288 103	287 921	203 112	198 455	
Jun	536 203	530 994	46 841	46 465	11 383	287 133	286 985	202 229	197 544	
Jul	532 872	528 564	44 332	43 938	11 899	283 356	283 182	205 183	201 444	
Ago	538 105	533 645	44 580	44 192	12 311	290 010	289 724	203 515	199 728	
Sep	536 964	532 915	43 031	42 636	12 340	293 432	293 083	200 501	197 195	
Oct	528 138	524 055	40 578	40 183	11 880	289 209	288 863	198 351	195 009	
Nov	527 792	523 764	38 067	37 676	10 879	284 574	284 292	205 152	201 797	
Dic	R 528 572	524 379	37 097	36 696	6 294	282 733	282 397	208 742	205 286	
15 Ene	511 756	507 453	34 652	34 235	5 577	273 560	273 283	203 544	199 934	
Feb	500 952	496 565	33 580	33 110	5 592	267 766	267 566	199 606	195 890	
Mar	500 846	496 221	33 271	32 702	6 164	267 605	267 389	199 970	196 130	
Abr	485 380	481 068	32 686	32 261	6 714	256 028	255 750	196 666	193 056	
May	488 088	483 663	32 609	32 174	6 863	255 622	255 336	199 857	196 153	
Jun	P 483 482	479 136	32 030	31 541	7 031	256 065	255 914	195 387	191 681	

8. OTRAS INSTITUCIONES FINANCIERAS MONETARIAS

B) Balance agregado de las OIFM según los estados de la zona del euro

8.6 Activo. Residentes en otros países de la zona del euro

Millones de euros

	Total	Préstamos y créditos							Valores distintos acciones y partic.		Participaciones de fondos del mercado monetario	Acciones y participaciones	
		Del cual		IFM total	Del cual		AAPP total	Del cual		Del cual			
		Total	Euros		Euros	Euros		Otros sectores residentes total	Euros	Total (a)			Euros (a)
+12+13 1=2+10+	2=4+6+8	3=5+7+9	4	5	6	7	8	9	10	11	12	13	
09	212 237	121 066	110 835	94 487	87 659	97	97	26 482	23 080	59 758	58 273	9	31 403
10	159 680	101 261	91 148	75 387	68 760	92	92	25 782	22 296	36 634	35 315	5	21 779
11	161 328	101 406	90 343	73 220	66 354	89	89	28 098	23 901	37 548	35 155	-	22 371
12	172 902	82 526	74 844	55 862	52 062	36	36	26 629	22 746	67 621	65 920	-	22 754
13	164 758	74 833	68 475	51 495	48 514	34	34	23 304	19 926	63 158	61 910	-	26 768
14	R 173 003	83 306	75 983	62 415	59 004	31	31	20 860	16 949	60 538	58 855	1	29 158
14 Ene	169 836	75 224	68 008	53 177	49 498	34	34	22 014	18 477	67 959	66 642	-	26 652
Feb	167 592	71 967	65 246	49 596	46 623	33	33	22 338	18 590	68 595	67 277	-	27 030
Mar	169 720	71 218	64 633	48 404	45 396	34	34	22 780	19 204	70 746	69 364	-	27 756
Abr	177 526	76 187	69 602	53 280	50 317	33	33	22 874	19 251	72 358	70 957	-	28 980
May	183 297	79 897	73 095	56 964	53 945	34	34	22 900	19 117	74 904	73 436	-	28 496
Jun	180 873	83 148	76 639	61 493	58 465	33	33	21 623	18 142	69 662	68 206	-	28 064
Jul	186 353	87 321	80 501	62 321	59 123	41	41	24 959	21 336	71 334	69 828	-	27 698
Ago	178 003	76 144	69 111	53 453	50 194	33	33	22 658	18 884	73 642	72 206	-	28 217
Sep	184 569	81 604	73 914	59 322	55 527	38	38	22 244	18 349	74 270	72 765	-	28 695
Oct	185 364	81 594	74 215	58 678	55 241	38	38	22 878	18 936	74 640	73 024	-	29 131
Nov	191 239	87 280	79 594	63 768	60 146	40	40	23 472	19 409	74 389	72 751	-	29 570
Dic	R 173 003	83 306	75 983	62 415	59 004	31	31	20 860	16 949	60 538	58 855	1	29 158
15 Ene	181 301	89 034	80 429	65 553	61 215	30	30	23 451	19 184	62 536	60 718	0	29 731
Feb	185 140	90 516	81 833	68 855	64 481	30	30	21 631	17 323	64 934	63 391	0	29 690
Mar	187 543	90 638	82 008	68 951	64 668	29	29	21 659	17 311	66 665	65 003	-0	30 240
Abr	178 256	80 878	72 144	59 108	54 516	29	29	21 742	17 599	65 915	64 416	-0	31 463
May	179 391	82 121	73 602	61 088	56 685	29	29	21 004	16 889	65 864	64 303	-0	31 406
Jun	P 181 987	85 431	77 344	63 507	59 381	49	49	21 874	17 913	65 312	63 629	-0	31 244

Véanse notas al final del capítulo

8. OTRAS INSTITUCIONES FINANCIERAS MONETARIAS
B) Balance agregado de las OIFM según los estados de la zona del euro

Millones de euros

	Total	Del cual		IFM			AAPP		Otros sectores resid.	
		Euros	Total	Del cual		Total	Del cual		Total	Euros
				Euros	Hasta dos años		Euros	Euros		
1=3+6+8	2=4+7+9	3	4	5	6	7	8	9		
09	59 758	58 273	14 340	13 379	1 502	25 908	25 902	19 510	18 992	
10	36 634	35 315	10 051	9 265	274	11 923	11 645	14 660	14 406	
11	37 548	35 155	8 208	7 481	318	12 173	11 994	17 167	15 680	
12	67 621	65 920	4 851	4 689	851	13 619	13 510	49 151	47 721	
13	63 158	61 910	7 183	7 107	3 263	13 150	13 048	42 824	41 754	
14	R 60 538	58 855	6 711	6 482	2 371	29 425	29 148	24 402	23 225	
14 Ene	67 959	66 642	7 101	6 970	3 049	17 978	17 859	42 880	41 812	
Feb	68 595	67 277	7 307	7 165	3 077	18 738	18 606	42 550	41 506	
Mar	70 746	69 364	7 427	7 282	2 898	20 639	20 489	42 681	41 593	
Abr	72 358	70 957	7 318	7 177	2 865	22 103	21 962	42 938	41 818	
May	74 904	73 436	7 476	7 329	3 134	24 566	24 434	42 862	41 673	
Jun	69 662	68 206	7 435	7 284	2 837	25 840	25 717	36 388	35 205	
Jul	71 334	69 828	6 830	6 657	2 554	27 749	27 575	36 755	35 595	
Ago	73 642	72 206	6 534	6 367	2 586	30 549	30 375	36 559	35 464	
Sep	74 270	72 765	6 681	6 483	2 546	31 259	31 047	36 330	35 235	
Oct	74 640	73 024	6 801	6 594	2 559	31 339	31 077	36 500	35 354	
Nov	74 389	72 751	7 028	6 810	2 650	30 701	30 478	36 660	35 463	
Dic	R 60 538	58 855	6 711	6 482	2 371	29 425	29 148	24 402	23 225	
15 Ene	62 536	60 718	6 710	6 484	2 166	34 211	33 895	21 614	20 340	
Feb	64 934	63 391	6 606	6 343	2 171	36 939	36 589	21 390	20 460	
Mar	66 665	65 003	6 459	6 165	2 202	38 542	38 209	21 664	20 629	
Abr	65 915	64 416	6 332	6 065	2 129	37 825	37 572	21 757	20 780	
May	65 864	64 303	6 540	6 254	2 119	37 858	37 590	21 467	20 459	
Jun	P 65 312	63 629	6 057	5 759	2 148	37 931	37 676	21 324	20 194	

8. OTRAS INSTITUCIONES FINANCIERAS MONETARIAS
B) Balance agregado de las OIFM según los estados de la zona del euro
8.8 Pasivo. Depósitos de los residentes en España: por sectores y detalle por instrumentos de los depósitos de OOAAPP

Millones de euros

	Total	Del cual		Por sectores							OOAAPP. Por instrumentos					
		Euros	Total	IFM			AAPP (a)				Otros sectores residentes (b)	A la vista	Del cual		Resto	
				Euros	Entida. de crédito sujeta a reservas mínimas y BE	A plazo hasta dos años	Fondos del mercado monetario	Administración Central	Del cual				Euros	A plazo		Hasta dos años
									Euros	Otras Administraciones Públicas						
11	1=3+8+9+	3=5+7	4	5	6	7	8	+15 +13+12=9	10	11	12	13	14	15		
09	2 001 735	1 963 765	308 169	303 312	304 928	185 728	3 241	44 130	37 675	37 673	1 611 760	30 518	5 491	5 368	1 666	
10	1 999 632	1 966 297	272 116	269 565	269 665	134 998	2 451	45 458	33 622	33 620	1 648 437	26 889	5 504	5 375	1 228	
11	2 024 193	1 989 247	373 858	367 028	372 485	168 399	1 373	45 738	23 979	23 974	1 580 619	19 252	4 042	3 862	685	
12	2 109 405	2 075 048	574 374	570 246	572 906	123 918	1 467	42 574	26 609	26 608	1 465 885	21 537	4 660	4 359	412	
13	1 875 992	1 841 971	382 349	378 783	381 287	112 096	1 062	34 382	29 103	29 101	1 430 198	21 544	7 053	6 545	506	
14	1 795 296	1 761 081	315 502	308 825	311 446	68 563	4 056	42 729	33 421	33 416	1 403 692	26 125	6 767	5 951	530	
14 Ene	1 868 031	1 834 770	384 042	380 248	381 512	99 769	2 530	32 646	28 584	28 583	1 422 800	21 809	6 346	5 844	430	
Feb	1 856 328	1 823 749	372 020	368 036	369 105	98 906	2 914	40 714	33 311	33 309	1 410 326	25 600	7 224	6 721	486	
Mar	1 859 613	1 826 271	369 198	365 213	366 584	107 333	2 613	42 783	31 961	31 959	1 415 715	24 380	7 087	6 549	494	
Abr	1 834 045	1 800 440	374 375	370 132	371 759	102 767	2 616	32 501	32 424	32 422	1 394 792	24 949	6 878	6 339	597	
May	1 842 633	1 809 148	365 538	361 245	363 192	101 199	2 346	43 138	31 987	31 985	1 402 021	24 493	6 852	6 304	642	
Jun	1 845 361	1 809 982	347 760	342 208	345 348	97 171	2 412	43 909	34 015	34 011	1 419 732	25 766	7 569	7 010	680	
Jul	1 833 380	1 800 125	355 176	350 099	352 861	93 521	2 314	33 375	36 049	36 044	1 408 836	28 848	6 744	6 180	457	
Ago	1 819 145	1 785 583	343 986	338 984	341 622	93 265	2 364	37 549	36 583	36 575	1 401 081	29 288	6 773	6 199	523	
Sep	1 805 601	1 772 887	334 268	328 316	332 108	82 636	2 160	42 263	36 310	36 304	1 392 813	28 733	7 057	6 462	520	
Oct	1 788 543	1 755 651	334 197	328 288	331 680	83 352	2 518	40 535	35 944	35 936	1 377 921	28 230	7 211	6 597	502	
Nov	1 799 570	1 766 210	325 664	319 527	322 925	78 493	2 739	44 462	35 923	35 917	1 393 575	28 021	7 345	6 726	558	
Dic	1 795 296	1 761 081	315 502	308 825	311 446	68 563	4 056	42 729	33 421	33 416	1 403 692	26 125	6 767	5 951	530	
15 Ene	1 775 808	1 741 597	300 293	293 607	296 405	78 896	3 888	56 902	32 576	32 571	1 386 086	25 256	6 827	5 990	493	
Feb	1 766 190	1 731 608	295 660	288 951	292 399	112 678	3 261	46 936	34 433	34 429	1 389 210	26 826	7 073	6 233	535	
Mar	1 799 007	1 762 759	321 073	313 769	317 776	88 163	3 297	53 595	32 611	32 605	1 391 778	24 953	7 095	6 313	563	
Abr	1 764 595	1 728 064	309 177	301 533	305 861	82 597	3 317	40 041	36 466	36 460	1 378 962	28 188	6 845	5 925	1 432	
May	1 773 949	1 736 925	311 239	303 198	307 882	81 205	3 356	37 880	38 830	38 824	1 386 051	29 368	7 104	6 193	2 358	
Jun	P 1 788 584	1 751 679	320 524	312 417	316 951	71 113	3 573	38 716	37 296	37 291	1 392 097	30 330	6 788	5 840	178	

Véanse notas al final del capítulo

8. OTRAS INSTITUCIONES FINANCIERAS MONETARIAS

B) Balance agregado de las OIFM según los estados de la zona del euro

8.9 Pasivo. Depósitos de los residentes en España: detalle de otros sectores residentes

Millones de euros

	Total	Depósitos en euros						Depósitos en moneda extranjera					
		Total	A la vista	Del cual		Con preaviso	Cesiones temporales	Total	A la vista	Del cual		Con preaviso	Cesiones temporales
				A plazo total	Hasta dos años					A plazo total	Hasta dos años		
1=2+8	2=3+4+6+7	3	4	5	6	7	9	10	11	12	13		
09	1 611 760	1 578 664	470 154	1 041 390	476 500	26	67 095	33 096	4 168	28 927	9 162	-	-
10	1 648 437	1 617 665	472 720	1 075 156	477 373	37	69 752	30 772	4 742	26 030	8 751	-	-
11	1 580 619	1 552 522	472 450	1 019 797	442 651	45	60 229	28 097	5 482	22 615	6 416	-	-
12	1 465 885	1 435 649	463 947	911 864	457 667	42	59 796	30 200	5 910	24 291	7 140	-	-
13	1 430 198	1 399 744	488 097	847 664	410 826	56	63 927	30 414	8 470	21 944	5 253	-	-
14	1 403 692	1 376 160	549 564	767 286	372 584	67	59 242	27 484	8 747	18 723	4 761	-	14
14 Ene	1 422 800	1 393 324	492 331	847 335	411 895	58	53 601	29 434	7 128	22 307	5 230	-	-
Feb	1 410 326	1 381 721	481 604	842 074	411 226	60	57 983	28 562	6 593	21 969	5 106	-	-
Mar	1 415 715	1 386 355	491 817	837 024	409 210	62	57 451	29 317	7 396	21 920	4 861	-	-
Abr	1 394 792	1 365 422	488 985	825 246	403 758	64	51 128	29 323	7 372	21 951	4 816	-	-
May	1 402 021	1 372 819	505 253	821 672	401 739	66	45 828	29 151	8 020	21 131	4 854	-	-
Jun	1 419 732	1 389 893	522 254	813 290	399 097	67	54 282	29 784	8 578	21 206	4 875	-	-
Jul	1 408 836	1 380 647	520 035	809 188	398 219	67	51 357	28 134	8 466	19 668	4 893	-	-
Ago	1 401 081	1 372 519	525 076	801 235	396 013	67	46 141	28 507	8 849	19 658	4 903	-	-
Sep	1 392 813	1 366 050	526 425	794 536	394 393	67	45 022	26 709	8 165	18 544	5 030	-	-
Oct	1 377 921	1 350 936	520 153	783 858	389 009	67	46 859	26 931	8 554	18 376	4 776	-	-
Nov	1 393 575	1 366 348	538 699	783 057	382 460	67	44 525	27 173	8 693	18 481	4 883	-	-
Dic	1 403 692	1 376 160	549 564	767 286	372 584	67	59 242	27 484	8 747	18 723	4 761	-	14
15 Ene	1 386 086	1 358 558	554 459	761 491	370 451	67	42 542	27 479	9 082	18 398	4 725	-	-
Feb	1 389 210	1 361 337	562 162	754 254	369 862	66	44 856	27 823	9 150	18 673	4 866	-	-
Mar	1 391 778	1 362 915	568 075	740 945	363 756	66	53 829	28 813	9 437	19 376	5 092	-	-
Abr	1 378 962	1 350 138	578 138	729 628	362 112	66	42 307	28 772	9 754	19 019	5 440	-	-
May	1 386 051	1 357 139	587 252	723 973	358 374	66	45 849	28 861	9 925	18 936	5 038	-	-
Jun	P 1 392 097	1 363 419	608 408	709 065	351 966	66	45 880	28 628	10 319	18 309	4 690	-	-

8. OTRAS INSTITUCIONES FINANCIERAS MONETARIAS

B) Balance agregado de las OIFM según los estados de la zona del euro

8.10 Pasivo. Depósitos de residentes en otros países de la zona euro: por sectores y detalle por instrumentos de los depósitos de OOAAPP

Millones de euros

	Por sectores											OOAAPP. Depósitos por instrumentos					
	Total	Del cual		IFM				AAPP			Otros sectores residentes (a)	A la vista	A plazo	Del cual		Con preaviso	Cesiones temporales
		Euros	Total	Euros	Entida. de crédito sujeta a reservas mínimas y BCNs	Del cual	Fondos del mercado monetario	Administración Central	Del cual								
									Euros	Hasta dos años				Otras Administraciones Públicas	Euros		
+11 1=3+8+9	2	3	4	5	6	7	8	9	10	11	12	13	14	15	16		
09	245 229	226 830	208 636	192 548	208 636	115 647	-	2	0	0	36 591	0	-	-	-	-	
10	228 197	210 696	180 064	166 401	180 064	100 011	-	3	0	0	48 131	0	-	-	-	-	
11	244 812	231 052	169 798	159 031	169 797	85 760	1	203	0	0	74 812	0	-	-	-	-	
12	160 349	149 017	126 585	117 855	126 584	63 626	0	4 288	0	0	29 476	0	-	-	-	-	
13	169 760	158 714	132 265	123 887	132 265	55 013	1	229	0	0	37 265	0	-	-	-	-	
14	206 190	187 913	161 317	147 290	161 266	51 588	51	3 854	0	0	41 019	0	-	-	-	-	
14 Ene	180 958	166 898	141 927	131 244	141 840	57 831	87	929	0	0	38 102	0	-	-	-	-	
Feb	181 811	167 814	137 573	126 639	137 506	58 144	68	5 261	0	0	38 976	0	-	-	-	-	
Mar	183 794	169 999	140 923	130 172	140 922	56 925	1	5 261	0	0	37 610	0	-	-	-	-	
Abr	186 865	170 895	145 080	132 506	145 075	59 957	5	359	0	0	41 427	0	-	-	-	-	
May	188 829	172 462	144 808	131 541	144 799	57 847	10	5 256	0	0	38 765	0	-	-	-	-	
Jun	181 515	166 771	133 328	121 710	133 326	51 001	2	5 261	0	0	42 925	0	-	-	-	-	
Jul	186 418	170 358	144 463	132 162	144 454	52 914	9	407	0	0	41 549	0	-	-	-	-	
Ago	186 386	170 070	143 468	130 556	143 404	51 659	64	377	0	0	42 542	0	-	-	-	-	
Sep	197 407	180 933	145 661	132 667	145 611	51 533	51	5 237	0	0	46 508	0	-	-	-	-	
Oct	211 735	193 335	161 626	147 198	161 572	56 441	53	5 112	0	0	44 997	0	-	-	-	-	
Nov	223 471	205 085	171 647	157 640	171 590	56 761	57	5 098	0	0	46 726	0	-	-	-	-	
Dic	206 190	187 913	161 317	147 290	161 266	51 588	51	3 854	0	0	41 019	0	-	-	-	-	
15 Ene	197 304	179 213	150 942	136 980	150 886	52 904	56	5 023	0	0	41 338	0	-	-	-	-	
Feb	200 403	185 915	154 931	144 092	154 872	49 812	59	3 036	0	0	42 435	0	-	-	-	-	
Mar	208 832	193 197	151 976	140 392	151 918	51 688	58	7 666	0	0	49 189	0	-	-	-	-	
Abr	203 904	187 827	160 588	148 058	160 524	50 767	64	166	0	0	43 150	0	-	-	-	-	
May	207 511	190 701	155 538	142 767	155 469	50 964	69	7 667	0	0	44 306	0	-	-	-	-	
Jun	P 199 744	183 938	147 664	135 847	147 610	48 084	55	6 167	0	0	45 912	0	-	-	-	-	

Véanse notas al final del capítulo

8. OTRAS INSTITUCIONES FINANCIERAS MONETARIAS

B) Balance agregado de las OIFM según los estados de la zona del euro

8.11 Pasivo. Depósitos de residentes en otros países de la zona euro: detalle de otros sectores residentes

Millones de euros

	Total	Depósitos en euros						Depósitos en monedas distintas del euro							
		Total	A la vista	A plazo total	Del cual		Con preaviso	Cesiones temporales	Total	A la vista	A plazo total	Del cual		Con preaviso	Cesiones temporales
					Hasta dos años	Más de dos años						Hasta dos años	Más de dos años		
1=2+8	2=3+4+6+7	3	4	5	6	7	8=9+10+	9	10	11	12	13			
09	36 591	34 280	4 183	28 472	14 739	363	1 261	2 311	234	2 078	1 889	-	-		
10	48 131	44 293	4 736	29 001	21 129	301	10 255	3 838	272	3 566	2 794	-	-		
11	74 812	71 818	4 879	26 100	16 589	270	40 568	2 994	344	2 650	1 654	-	-		
12	29 476	26 874	3 634	18 128	9 092	345	4 768	2 602	232	2 370	900	-	-		
13	37 265	34 598	4 791	19 531	12 292	319	9 957	2 667	295	2 373	804	0	-		
14	41 019	36 769	5 281	19 915	12 245	246	11 327	4 250	334	3 916	1 892	1	-		
14 Ene	38 102	34 725	4 351	20 778	13 553	313	9 283	3 377	294	3 083	1 477	0	-		
Feb	38 976	35 914	4 489	21 505	14 321	307	9 612	3 063	269	2 794	1 148	0	-		
Mar	37 610	34 566	4 610	21 326	14 167	301	8 329	3 043	234	2 810	1 155	0	-		
Abr	41 427	38 030	4 515	21 049	13 463	309	12 157	3 397	424	2 973	1 264	0	-		
May	38 765	35 665	4 621	20 269	12 550	318	10 456	3 100	300	2 799	1 052	0	-		
Jun	42 925	39 800	5 031	20 432	12 685	326	14 011	3 125	295	2 829	1 076	1	-		
Jul	41 549	37 790	4 735	21 331	13 490	308	11 416	3 759	499	3 260	1 432	1	-		
Ago	42 542	39 137	4 635	22 305	14 583	290	11 907	3 405	349	3 055	1 196	1	-		
Sep	46 508	43 028	5 272	21 705	14 108	272	15 779	3 479	289	3 190	1 243	1	-		
Oct	44 997	41 025	4 948	21 821	14 240	272	13 983	3 972	420	3 551	1 577	1	-		
Nov	46 726	42 348	6 619	21 837	14 319	272	13 619	4 378	552	3 825	1 869	1	-		
Dic	41 019	36 769	5 281	19 915	12 245	246	11 327	4 250	334	3 916	1 892	1	-		
15 Ene	41 338	37 210	5 413	19 030	11 664	230	12 537	4 128	432	3 695	1 524	1	-		
Feb	42 435	38 787	5 472	18 623	11 543	215	14 477	3 648	262	3 384	1 585	2	-		
Mar	49 189	45 138	5 682	18 655	11 692	199	20 602	4 051	385	3 524	1 581	3	139		
Abr	43 150	39 603	5 202	18 427	11 536	199	15 775	3 547	300	3 199	1 292	3	45		
May	44 306	40 266	5 540	16 823	9 944	199	17 704	4 039	385	3 606	1 605	3	46		
Jun	P 45 912	41 924	6 371	17 346	10 480	199	18 008	3 988	477	3 509	1 489	3	-		

8. OTRAS INSTITUCIONES FINANCIERAS MONETARIAS

B) Balance agregado de las OIFM según los estados de la zona del euro

8.12 Activo. Resto del mundo

Millones de euros

	Total	Préstamos y créditos						Valores distintos de acciones y partic.		Acciones y participaciones	
		Euros	Total	Del cual		AAPP	Otros sectores residentes	Total	Euros		
				Euros	Más de dos años						Euros
1=3+8+10	2	3	4	5	6	7	8	9	10		
09	207 729	83 902	115 542	67 759	79 095	1 787	34 661	38 924	16 142	53 262	
10	213 888	91 050	128 334	80 553	87 354	2 047	38 933	30 011	10 497	55 543	
11	224 812	94 433	132 661	86 044	90 987	1 923	39 751	24 370	8 389	67 781	
12	234 620	119 336	148 579	110 874	110 167	1 903	36 508	18 586	8 462	67 455	
13	184 109	68 908	105 046	63 406	69 844	1 595	33 607	14 501	5 502	64 562	
14	R 182 248	49 185	87 184	44 573	51 221	1 612	34 350	23 899	4 612	71 165	
14 Ene	184 703	...	104 252	61 718	69 470	1 596	33 185	15 935	...	64 517	
Feb	184 175	...	101 440	62 786	67 125	1 564	32 751	16 236	...	66 499	
Mar	191 593	70 303	107 968	64 896	72 397	1 515	34 057	16 736	5 408	66 888	
Abr	184 433	...	99 805	64 458	65 883	1 471	32 451	17 609	...	67 018	
May	192 336	...	106 683	67 372	71 857	1 510	33 316	17 996	...	67 657	
Jun	196 236	71 668	110 170	66 649	75 464	1 497	33 209	18 291	5 018	67 775	
Jul	190 263	...	104 630	63 760	70 140	1 568	32 921	16 870	...	68 763	
Ago	189 085	...	100 600	63 731	68 760	1 554	30 286	19 957	...	68 528	
Sep	196 109	69 210	106 119	64 131	73 043	1 608	31 468	20 955	5 078	69 035	
Oct	191 019	...	100 714	63 286	67 965	1 618	31 131	21 249	...	69 056	
Nov	202 027	...	106 335	63 926	72 218	1 623	32 493	22 764	...	72 928	
Dic	R 182 248	49 185	87 184	44 573	51 221	1 612	34 350	23 899	4 612	71 165	
15 Ene	187 426	...	88 639	43 742	52 512	1 682	34 428	26 704	...	72 084	
Feb	188 900	...	90 095	42 600	54 772	1 887	33 419	26 237	...	72 568	
Mar	192 374	49 943	92 834	44 586	57 124	1 888	33 805	27 530	5 357	72 010	
Abr	191 196	...	92 293	44 367	57 432	1 873	32 972	27 122	...	71 780	
May	186 782	...	87 736	38 604	51 819	1 898	34 002	27 128	...	71 918	
Jun	P 191 016	...	90 473	37 666	52 417	1 868	36 172	26 954	...	73 589	

8. OTRAS INSTITUCIONES FINANCIERAS MONETARIAS
B) Balance agregado de las OIFM según los estados de la zona del euro

8.13 Pasivo. Resto del mundo y rúbricas no clasificadas: total y algunos detalles

Millones de euros

	Resto del mundo. Depósitos								Rúbricas no clasificadas: (pas.,exc.dptos. y part. de FMM)							
	Total	Del cual		Bancos				AAPP	Otros sectores residentes	Total	Del cual		Valores disti. de acciones y parti.	Total otros pasivos		
		Euros	Total	Vista	Plazo hasta dos años	A plazo más de dos años	Cesiones temporales (a)				Euros	Hasta 2 años			Del cual	
															Total	Euros
	1	2	3	4	5	6	7	8	9	10	11	12	13	14	15	
09	262 538	129 976	210 141	24 430	153 427	21 438	10 846	449	51 948	923 824	422 021	68 098	439 877	408 535	214 158	
10	283 486	204 053	170 219	17 326	116 374	13 798	22 720	927	112 341	951 557	411 498	36 236	432 892	403 344	236 136	
11	248 674	197 817	142 981	10 922	67 850	42 559	21 650	765	104 928	1 095 455	421 180	53 700	434 512	413 144	293 802	
12	180 527	140 998	130 556	7 595	59 504	50 341	13 116	132	49 838	123 774	387 571	67 467	394 300	380 592	326 607	
13	138 498	108 462	95 675	6 945	33 655	22 745	32 330	101	42 722	959 022	297 187	21 040	297 410	288 767	233 357	
14	R115 357	77 762	68 462	7 845	36 795	6 072	17 750	275	46 620	848 934	257 047	30 476	260 104	249 748	252 725	
14 Ene	129 516	99 673	88 232	8 641	32 642	22 496	24 453	185	41 099	984 846	294 202	22 332	294 950	285 705	256 908	
14 Feb	124 011	98 009	82 886	7 518	29 988	22 243	23 138	303	40 822	966 443	288 567	22 778	289 313	280 158	243 591	
14 Mar	128 142	101 522	85 354	6 726	31 407	21 813	25 408	242	42 546	948 013	281 585	21 225	282 422	273 308	231 511	
14 Abr	128 268	100 243	86 675	6 831	31 884	22 060	25 900	199	41 395	956 372	281 333	22 929	282 225	273 533	239 711	
14 May	129 892	99 825	88 341	6 613	33 134	21 995	26 598	214	41 338	956 611	275 177	21 723	277 710	267 518	245 133	
14 Jun	130 513	100 561	85 836	7 373	31 692	21 520	25 251	214	44 463	939 991	267 636	22 843	270 242	260 163	245 723	
14 Jul	129 443	99 615	85 384	7 334	33 337	20 622	24 091	189	43 870	927 776	258 539	22 955	261 077	251 092	243 867	
14 Ago	124 279	95 209	80 216	7 003	31 728	20 625	20 860	178	43 885	936 661	259 027	23 225	261 439	251 344	251 131	
14 Sep	130 172	98 290	82 410	7 592	33 558	20 716	20 544	227	47 535	935 385	255 439	23 333	258 247	247 837	256 017	
14 Oct	132 005	100 388	86 419	7 382	35 695	20 569	22 773	254	45 332	917 893	244 086	22 547	246 843	236 678	254 819	
14 Nov	134 675	101 474	87 105	7 719	52 346	5 342	21 698	298	47 272	921 096	243 607	25 465	246 508	236 101	258 343	
14 Dic	R115 357	77 762	68 462	7 845	36 795	6 072	17 750	275	46 620	848 934	257 047	30 476	260 104	249 748	252 725	
15 Ene	117 460	79 536	69 037	8 861	35 203	6 781	18 193	330	48 092	865 260	246 141	29 231	250 309	239 026	280 954	
15 Feb	120 380	82 564	71 594	9 440	33 731	6 464	21 959	357	48 429	852 877	243 876	31 116	248 603	236 918	267 990	
15 Mar	119 138	82 082	71 041	10 022	32 687	6 640	21 693	328	47 768	851 591	238 856	31 834	244 520	232 163	273 985	
15 Abr	117 240	79 505	71 449	10 239	34 849	6 164	20 196	363	45 428	835 340	233 733	31 370	239 430	227 342	264 287	
15 May	114 906	76 710	70 559	9 300	34 841	5 955	20 462	1 263	43 084	815 337	233 304	31 703	238 610	226 927	250 952	
15 Jun	P 116 603	74 098	73 294	8 447	41 778	5 141	17 928	1 280	42 029	796 066	229 831	30 537	234 144	223 062	241 697	

Véanse notas al final del capítulo

8. OTRAS INSTITUCIONES FINANCIERAS MONETARIAS
C) Detalles del activo y del pasivo

8.21 Préstamos y créditos concedidos por las OIFM y depósitos en las OIFM, de las AAPP, por instituciones

Millones de euros

	Préstamos y créditos						Depósitos					
	Total OIFM (a)	Entidades de crédito y EFC	Entidades de depósito	ICO	EFC	FMM y EDE	Total OIFM (a)	Entidades de crédito y EFC	Entidades de depósito	ICO	EFC	FMM y EDE
	1=2+6	2=3+4+5	3	4	5	6	7=8+12	8=9+10+11	9	10	11	12
09	64 449	64 449	61 016	1 674	1 759	-	81 805	81 805	77 873	3 919	13	-
10	78 583	78 583	74 116	2 300	2 167	-	79 080	79 080	75 287	3 778	15	0
11	89 285	89 285	82 593	4 780	1 912	-	69 717	69 717	66 470	3 234	13	0
12	114 221	114 221	96 840	16 072	1 308	-	69 183	69 182	67 341	1 832	9	36
13	87 035	87 035	76 522	9 128	1 385	-	63 485	63 467	61 796	1 658	12	39
14	101 313	101 313	94 697	5 687	929	-	76 150	76 136	73 449	2 672	15	48
14 Ene	96 724	96 724	86 510	9 017	1 197	-	61 231	61 202	59 989	1 201	12	41
14 Feb	95 026	95 026	85 670	8 366	990	-	74 025	73 840	70 778	3 050	12	42
14 Mar	95 874	95 874	86 365	8 488	1 021	-	74 744	74 690	73 851	827	12	44
14 Abr	95 354	95 354	87 088	7 376	889	-	64 925	64 925	63 608	1 305	12	47
14 May	93 994	93 994	86 802	6 267	924	-	75 126	75 106	73 545	1 550	12	51
14 Jun	96 760	96 760	89 826	5 996	938	-	77 924	77 762	75 825	1 926	12	55
14 Jul	96 612	96 612	89 677	5 969	966	-	69 424	69 414	67 182	2 221	12	55
14 Ago	96 047	96 047	89 239	5 968	841	-	74 132	74 131	71 690	2 429	11	54
14 Sep	96 370	96 370	89 592	5 956	821	-	78 574	78 245	75 859	2 375	11	54
14 Oct	97 681	97 681	90 828	6 058	795	-	76 479	76 479	73 729	2 799	11	54
14 Nov	97 809	97 809	91 058	5 934	817	-	80 385	80 385	77 638	2 736	11	54
14 Dic	101 313	101 313	94 697	5 687	929	-	76 150	76 136	73 449	2 672	15	48
15 Ene	103 471	103 471	97 006	5 606	860	-	89 478	89 478	87 829	1 634	15	49
15 Feb	100 259	100 259	93 856	5 612	790	-	81 369	81 369	79 340	2 015	14	50
15 Mar	100 797	100 797	94 630	5 451	716	-	86 206	86 206	84 512	1 679	14	51
15 Abr	98 848	98 848	93 902	4 377	569	-	76 507	76 500	74 621	1 865	14	51
15 May	97 156	97 156	92 607	3 966	583	-	76 710	76 657	74 547	2 097	14	51
15 Jun	P 97 938	97 938	93 445	3 808	684	-	76 013	76 012	75 261	738	14	51

Véanse notas al final del capítulo

8. OTRAS INSTITUCIONES FINANCIERAS MONETARIAS
C) Detalles del activo y del pasivo

8.22 Préstamos y créditos concedidos por las OIFM y depósitos en las OIFM, de otros sectores residentes, por instituciones

Millones de euros

	Préstamos y créditos						Depósitos					
	Total OIFM (a)	Entidades de crédito y EFC	Entidades de depósito	ICO	EFC	FMM y EDE	Total OIFM (a)	Entidades de crédito y EFC	Entidades de depósito	ICO	EFC	FMM y EDE
	1=2+6	2=3+4+5	3	4	5	6	7=8+12	8=9+10+11	9	10	11	12
09	1 842 001	1 841 982	1 781 740	16 083	44 160	135	1 611 760	1 611 760	1 605 533	1 418	4 809	-
10	1 857 404	1 857 337	1 787 983	27 537	41 816	68	1 648 437	1 648 437	1 618 056	26 088	4 293	-
11	1 797 240	1 797 230	1 721 912	32 457	42 861	11	1 580 619	1 580 619	1 547 351	25 098	8 169	-
12	1 618 605	1 618 582	1 543 149	36 444	38 989	24	1 465 885	1 465 849	1 440 072	18 449	7 906	-
13	1 453 385	1 453 383	1 397 575	19 071	36 737	2	1 430 198	1 430 158	1 421 428	152	8 578	-
14	1 358 900	1 358 900	1 307 026	15 260	36 614	1	1 403 692	1 403 644	1 395 951	174	7 519	-
14 Ene	1 439 095	1 439 091	1 384 259	19 083	35 748	4	1 422 800	1 422 759	1 414 032	136	8 591	-
Feb	1 433 188	1 433 187	1 377 675	20 334	35 178	2	1 410 326	1 410 283	1 401 921	147	8 216	-
Mar	1 419 770	1 419 770	1 367 813	16 690	35 268	1	1 415 715	1 415 671	1 407 373	161	8 137	-
Abr	1 406 689	1 406 686	1 353 133	18 296	35 257	5	1 394 792	1 394 745	1 386 553	148	8 045	-
May	1 394 813	1 394 812	1 341 591	18 279	34 942	2	1 402 021	1 401 970	1 393 956	154	7 859	-
Jun	1 402 874	1 402 874	1 349 004	18 574	35 295	2	1 419 732	1 419 677	1 411 763	155	7 759	-
Jul	1 382 712	1 382 712	1 331 606	15 942	35 165	3	1 408 836	1 408 781	1 400 930	224	7 627	-
Ago	1 370 395	1 370 395	1 320 022	15 764	34 609	4	1 401 081	1 401 026	1 393 312	234	7 480	-
Sep	1 366 228	1 366 228	1 315 426	15 883	34 919	5	1 392 813	1 392 759	1 385 112	193	7 453	-
Oct	1 359 633	1 359 632	1 309 152	15 534	34 946	6	1 377 921	1 377 867	1 370 398	164	7 304	-
Nov	1 365 559	1 365 559	1 315 707	15 076	34 777	5	1 393 575	1 393 521	1 385 472	171	7 878	-
Dic	1 358 900	1 358 900	1 307 026	15 260	36 614	1	1 403 692	1 403 644	1 395 951	174	7 519	-
15 Ene	1 348 286	1 348 286	1 298 070	14 722	35 495	0	1 386 086	1 386 038	1 378 373	180	7 484	-
Feb	1 342 815	1 342 815	1 293 460	14 689	34 666	0	1 389 210	1 389 161	1 381 617	185	7 359	-
Mar	1 354 197	1 354 197	1 304 046	14 878	35 272	0	1 391 778	1 391 728	1 384 260	175	7 293	-
Abr	1 331 199	1 331 198	1 288 440	14 359	35 098	0	1 378 962	1 378 911	1 379 282	196	7 254	-
May	1 328 263	1 328 263	1 284 880	14 750	35 332	0	1 386 051	1 386 000	1 386 607	216	6 997	-
Jun	P 1 335 765	1 335 765	1 292 592	13 834	36 039	0	1 392 097	1 392 047	1 392 313	188	7 367	-

Véanse notas al final del capítulo

8. OTRAS INSTITUCIONES FINANCIERAS MONETARIAS
C) Detalles del activo y del pasivo

8.25 Préstamos y créditos concedidos por, y depósitos en, las OIFM, de las AAPP, por subsectores.

Millones de euros

	Préstamos y Créditos					Depósitos				
	Total	Administración central	CCAA	CCLL	Administraciones de Seguridad social	Total	Administración central	CCAA	CCLL	Administración de Seguridad Social
	1=2a5	2	3	4	5	6=7a10	7	8	9	10
13	87 035	7 251	53 944	25 599	242	63 485	34 382	11 552	13 460	4 090
14	101 313	16 702	57 773	26 644	194	76 150	42 729	12 505	14 732	6 185
12 III	120 905	31 449	57 429	31 629	398	74 069	48 686	7 819	11 977	5 587
IV	114 221	30 791	54 420	28 790	221	69 183	42 574	10 603	11 669	4 336
13 I	113 803	30 854	53 265	29 483	201	88 142	58 829	11 737	11 083	6 493
II	100 056	15 826	54 669	29 153	407	83 023	50 434	11 192	11 752	9 645
III	97 903	17 179	52 725	27 774	225	79 406	50 063	12 134	12 869	4 340
IV	87 035	7 251	53 944	25 599	242	63 485	34 382	11 552	13 460	4 090
14 I	95 874	16 268	53 533	25 876	198	74 744	42 783	14 502	12 417	5 042
II	96 760	16 500	53 491	26 412	357	77 924	43 909	12 444	13 460	8 111
III	96 370	15 857	54 711	25 547	254	78 574	42 264	14 332	14 667	7 311
IV	101 313	16 702	57 773	26 644	194	76 150	42 729	12 505	14 732	6 185
15 I	P 100 797	15 070	58 408	27 142	178	86 206	53 595	12 077	13 485	7 049

8. OTRAS INSTITUCIONES FINANCIERAS MONETARIAS
C) Detalles del activo y del pasivo

8.26 Préstamos y créditos de las OIFM a otros sectores residentes en España, por subsectores.

Millones de euros

	Total (a)	Institu- ciones finan- cieras no mone- tarias	Empresas de segu- ros y fondos de pensiones	Sociedades no financieras. ISFLSH y Hogares						
				Total	Socieda- des no finan- cieras	Hogares				ISFLSH
						Total (b)	Adquisi- ción y re habilita- ción de viviendas (c)	Consumo	Resto (d)	
1=2+3+4	2	3	4=5+6+10	5	6=7+8+9	7	8	9	10	
08	1 871 339	30 676	8 168	1 832 495	952 075	874 329	655 144	102 330	116 854	6 091
09	1 842 001	44 960	8 531	1 788 510	915 105	867 882	654 566	92 391	120 925	5 523
10	1 857 404	74 936	10 128	1 772 339	895 893	870 349	662 798	82 105	125 447	6 096
11	1 797 240	82 415	17 373	1 697 452	840 403	850 049	656 531	70 488	123 030	7 000
12	1 618 605	73 723	15 672	1 529 210	707 945	814 289	633 136	67 259	113 894	6 976
13	1 453 385	53 036	15 370	1 384 979	608 898	769 781	604 395	61 867	103 520	6 299
14 Ene	1 439 095	44 953	16 078	1 378 065	606 091	765 810	602 489	61 150	102 152	6 168
Feb	1 433 188	52 753	16 194	1 364 241	596 101	761 942	600 696	60 400	100 847	6 199
Mar	1 419 770	48 286	16 227	1 355 259	590 171	758 868	596 424	60 195	102 249	6 220
Abr	1 406 689	42 363	16 007	1 348 321	585 977	756 100	599 918	59 779	96 403	6 244
May	1 394 813	37 308	16 193	1 341 314	581 170	753 948	594 624	59 852	99 473	6 196
Jun	1 402 874	46 053	17 546	1 339 277	575 029	757 872	592 276	60 693	104 903	6 375
Jul	1 382 712	40 393	18 617	1 323 705	568 086	749 334	594 629	60 143	94 562	6 285
Ago	1 370 395	37 758	18 371	1 314 269	562 501	745 533	588 146	59 635	97 752	6 234
Sep	1 366 228	39 628	18 492	1 308 112	557 656	743 484	585 832	59 727	97 925	6 971
Oct	1 359 633	44 631	18 050	1 296 957	549 343	741 114	583 986	60 150	96 978	6 499
Nov	1 365 559	44 220	18 095	1 303 248	551 822	745 164	582 087	61 181	101 896	6 261
Dic	1 358 900	54 381	17 392	1 287 127	544 682	736 483	579 794	57 913	98 775	5 962
15 Ene	1 348 286	51 932	18 064	1 278 289	538 872	733 519	577 418	57 058	99 043	5 899
Feb	1 342 815	49 059	17 691	1 276 065	539 646	730 202	575 906	56 506	97 790	6 217
Mar	1 354 197	61 784	17 675	1 274 737	540 163	728 376	573 966	56 367	98 043	6 199
Abr	1 331 199	49 018	17 598	1 264 582	537 534	721 127	567 302	55 865	97 960	5 922
May	1 328 263	54 075	18 147	1 256 039	531 326	718 973	564 862	56 954	97 156	5 740
Jun P	1 335 765	57 313	17 957	1 260 495	530 020	724 671	563 853	58 663	102 155	5 804

Véanse notas al final del capítulo

8. OTRAS INSTITUCIONES FINANCIERAS MONETARIAS
C) Detalles del activo y del pasivo

8.27 Detalle de los préstamos y créditos concedidos por las OIFM a los hogares.

Millones de euros

	Total (a)	Adquisición de vivienda			Otras finalidades										Promo- toria: Adqui- sición y reha- bilita- ción de vivienda (h)	
		Total (b)	Con ga- rantía inmobi- liaria (b)	Sin ga- rantía inmobi- liaria sobre vivienda (b)	Total	Finan- ciación activi- dades producti- vas (c)	Resto									
							Total	Por garantías		Rehabi- lita- ción de vi- vienda (e)	Consumo			Resto		
								Con ga- rantía hipote. sobre vivienda (d)	Sin ga- rantía hipote. sobre vivienda		Total	Durade- ro (g)	Resto			
																7=8+9
1=2+5	2=3+4	3	4	5=6+7	6	7=8+9	8	9	10	11=12+	12	13	14	15		
09	867 882	624 755	611 813	12 942	243 127	53 943	189 184	48 566	140 618	29 811	92 391	49 273	43 118	66 983	654 566	
10	870 349	632 449	620 433	12 016	237 900	57 568	180 332	51 493	128 839	30 348	82 105	42 068	40 037	67 879	662 798	
11	850 049	626 550	612 657	13 893	223 420	56 619	166 802	48 364	118 438	29 902	70 488	37 686	32 802	66 411	656 531	
12	814 289	605 057	594 405	10 652	209 234	58 600	150 634	49 175	101 459	28 081	67 259	32 904	34 355	55 295	633 136	
13	769 781	580 784	569 692	11 092	188 997	54 797	134 200	46 730	87 470	23 611	61 867	25 910	35 801	48 722	604 395	
14	R 736 483	557 973	552 613	5 360	178 508	46 520	131 988	58 196	73 791	21 819	57 861	29 022	28 839	52 307	579 794	
11 IV	850 049	626 550	612 657	13 893	223 420	56 619	166 802	48 364	118 438	29 902	70 488	37 686	32 802	66 411	656 531	
12 I	838 832	620 182	608 763	11 419	218 651	56 391	162 260	52 202	110 057	29 534	67 421	35 835	31 586	65 304	649 716	
II	835 811	614 707	603 717	10 991	221 104	55 896	165 208	51 389	113 819	29 493	65 856	34 726	31 130	69 858	644 201	
III	822 270	610 943	597 181	13 762	211 328	54 415	156 913	51 460	105 453	28 579	63 289	31 953	31 336	65 045	639 522	
IV	814 289	605 057	594 405	10 652	209 234	58 600	150 634	49 175	101 459	28 081	67 259	32 904	34 355	55 295	633 136	
13 I	801 008	599 955	589 475	10 480	201 053	57 159	143 894	47 220	96 674	25 484	63 412	29 212	34 201	54 998	625 439	
II	797 072	593 929	583 263	10 666	203 141	58 964	144 177	48 831	95 346	24 734	62 836	26 762	36 075	56 606	618 665	
III	779 990	586 299	574 922	11 376	193 692	55 671	138 021	46 724	91 297	24 198	60 851	27 239	33 612	52 972	610 497	
IV	769 781	580 784	569 692	11 092	188 997	54 797	134 200	46 730	87 470	23 611	61 867	25 910	35 801	48 722	604 395	
14 I	R 758 868	576 464	570 209	6 255	182 406	45 135	137 271	60 229	77 042	22 680	60 195	22 671	37 524	54 396	599 142	
II	757 872	573 393	568 090	5 303	184 479	44 155	140 324	56 538	83 786	22 044	60 693	25 321	35 372	57 587	595 437	
III	743 484	564 252	558 684	5 569	179 486	45 744	133 880	59 991	73 889	21 833	59 727	24 459	35 269	52 320	585 832	
IV	736 483	557 973	552 613	5 360	178 508	46 520	131 988	58 196	73 791	21 819	57 861	29 022	28 839	52 307	579 794	
15 I	P 728 174	552 110	546 646	5 465	176 064	46 197	129 867	57 529	72 338	21 856	56 418	28 225	28 193	51 593	573 966	

(c) A partir de la edición de junio de 2014, se ha producido una reclasificación de las entidades de contrapartida central, cuyos importes se han incorporado para toda la serie histórica.

Véanse resto notas al final del capítulo.

8. OTRAS INSTITUCIONES FINANCIERAS MONETARIAS
C) Detalles del activo y del pasivo

8.28 Depósitos de otros sectores residentes y de otras AAPP residentes en el área del euro, por subsectores

Millones de euros

	Total	Residentes España									Residentes en Otros Estados UEM		
		Total	Otras AA.PP	Instituciones de inversión colectiva excepto FMM	Otras instituciones financieras no monetarias	Del cual		Seguros y Fondos de Pensión	Sociedades no financieras	ISFLSH	Hogares	Total	Del cual
						Fondos de titulización							
	1=2+11	2=3a5+7a10	3	4	5	6	7	8	9	10	11	12	
09	1 686 026	1 649 435	37 675	35 583	603 307	...	53 148	215 636	16 738	687 348	36 591	...	
10	1 730 189	1 682 059	33 622	30 358	617 544	445 422	54 163	219 083	16 676	710 613	48 131	5 854	
11	1 679 410	1 604 598	23 979	28 449	575 346	418 012	52 673	197 473	16 206	710 472	74 812	39 964	
12	1 521 934	1 492 458	26 609	21 491	469 182	328 154	52 574	190 966	14 698	716 939	29 476	4 172	
13	1 496 527	1 459 262	29 103	34 965	379 088	256 082	52 802	204 866	15 852	742 584	37 265	8 872	
14	1 478 091	1 437 072	33 421	38 818	357 629	241 556	50 772	202 673	15 819	737 940	41 019	10 883	
14 Ene	1 489 446	1 451 344	28 584	39 254	368 364	251 866	53 822	205 187	16 204	739 928	38 102	8 808	
Feb	1 482 572	1 443 595	33 311	35 787	370 089	248 727	53 154	196 950	16 240	738 064	38 977	9 162	
Mar	1 485 243	1 447 633	31 961	37 524	363 797	244 530	52 727	208 568	16 000	737 057	37 610	7 883	
Abr	1 468 600	1 427 173	32 424	35 887	355 250	240 152	51 909	201 755	15 802	734 145	41 427	10 970	
May	1 472 729	1 433 964	31 987	36 335	349 316	239 735	51 591	210 470	16 096	738 169	38 765	9 280	
Jun	1 496 628	1 453 702	34 015	38 923	356 415	237 462	52 061	212 896	15 847	743 546	42 925	12 818	
Jul	1 486 389	1 444 840	36 049	41 026	352 918	242 137	54 315	204 232	15 720	740 580	41 549	10 878	
Ago	1 480 162	1 437 620	36 583	39 214	346 278	240 096	54 092	207 749	15 739	737 965	42 542	11 235	
Sep	1 475 588	1 429 080	36 310	40 456	340 872	237 689	53 517	207 547	15 888	734 490	46 508	15 325	
Oct	1 458 818	1 413 821	35 944	40 032	342 206	235 462	53 093	198 271	15 906	728 369	44 997	13 519	
Nov	1 476 182	1 429 455	35 923	38 967	350 899	244 648	53 189	202 685	15 845	731 946	46 726	13 173	
Dic	1 478 091	1 437 072	33 421	38 818	357 629	241 556	50 772	202 673	15 819	737 940	41 019	10 883	
15 Ene	1 459 960	1 418 622	32 576	39 956	350 285	239 588	51 515	192 575	16 532	735 183	41 338	12 087	
Feb	1 466 039	1 423 604	34 433	43 083	347 681	233 727	51 989	196 213	16 211	733 995	42 435	14 035	
Mar	1 473 539	1 424 350	32 611	44 140	351 010	229 667	51 961	199 938	15 988	728 704	49 189	20 308	
Abr	1 458 538	1 415 388	36 466	49 017	339 094	224 817	53 547	192 595	16 356	728 314	43 150	15 466	
May	1 469 147	1 424 841	38 830	47 271	341 122	224 418	54 171	198 060	16 444	728 943	44 306	17 402	
Jun	P1 475 267	1 429 355	37 296	46 654	337 265	221 350	53 641	200 370	16 213	737 915	45 912	17 677	

8. OTRAS INSTITUCIONES FINANCIERAS MONETARIAS
C) Detalles del activo y del pasivo

8.29 Depósitos en las OIFM de sociedades no financieras y hogares e ISFLSH residentes en España, por naturaleza.

Millones de euros

	Sociedades no financieras, hogares e ISFLSH					Hogares e ISFLSH				
	Total	Depósitos a la vista	Depósitos con preaviso (a)	Depósitos a plazo	Cesiones temporales	Total	Depósitos a la vista	Depósitos con preaviso (a)	Depósitos a plazo	Cesiones temporales
09	919 722	422 150	26	484 275	13 272	704 086	308 980	-	393 296	1 811
10	946 372	421 506	37	515 248	9 581	727 289	307 291	-	418 762	1 235
11	924 151	413 803	45	503 538	6 765	726 678	307 626	-	417 557	1 495
12	922 638	413 485	42	502 447	6 664	731 673	307 547	-	422 597	1 530
13	963 342	450 003	56	506 021	7 262	758 475	334 735	-	423 248	493
14	956 473	496 275	67	450 211	9 919	753 800	368 702	-	384 733	365
14 Ene	961 359	449 737	58	508 455	3 108	756 172	332 315	-	423 574	283
Feb	951 295	440 731	60	507 477	3 027	754 345	329 712	-	424 360	274
Mar	961 667	453 769	62	505 137	2 699	753 100	331 010	-	421 854	236
Abr	951 747	449 656	64	498 710	3 318	749 991	332 481	-	417 311	200
May	964 778	466 144	66	494 255	4 313	754 309	340 174	-	413 912	223
Jun	972 334	482 009	67	487 442	2 816	759 438	350 215	-	409 024	198
Jul	960 576	476 080	67	482 085	2 345	756 344	350 543	-	405 590	211
Ago	961 497	482 146	67	477 387	1 897	753 748	351 841	-	401 703	205
Sep	957 969	482 005	67	474 306	1 591	750 422	351 030	-	399 245	147
Oct	942 590	475 280	67	465 714	1 529	744 319	350 692	-	393 519	108
Nov	950 520	491 457	67	457 330	1 665	747 835	358 921	-	388 784	130
Dic	956 473	496 275	67	450 211	9 919	753 800	368 702	-	384 733	365
15 Ene	944 331	497 237	67	444 645	2 381	751 756	371 050	-	380 514	192
Feb	946 458	504 427	66	439 512	2 452	750 245	373 768	-	376 272	206
Mar	944 668	509 959	66	430 608	4 035	744 730	375 640	-	368 862	229
Abr	937 304	513 886	66	421 983	1 370	744 709	381 449	-	362 994	266
May	943 486	527 811	66	414 257	1 353	745 426	389 477	-	355 631	318
Jun	P 954 538	546 999	66	406 167	1 307	754 167	404 984	-	348 899	284

Véanse notas al final del capítulo

8. OTRAS INSTITUCIONES FINANCIERAS MONETARIAS
C) Detalles del activo y del pasivo

8.30 Depósitos en las OIFM de sociedades no financieras, hogares e ISFLSH residentes en España, por naturaleza. Detalle.

Millones de euros

	Sociedades no financieras					Hogares					ISFLSH				
	Total	Depósitos a la vista	Depósitos con preaviso (a)	Depósitos a plazo	Cesiones temporales	Total	Depósitos a la vista	Depósitos con preaviso (a)	Depósitos a plazo	Cesiones temporales	Total	Depósitos a la vista	Depósitos con preaviso (a)	Depósitos a plazo	Cesiones temporales
	1=2a5	2	3	4	5	6=7a10	7	8	9	10	11=12a15	12	13	14	15
09	215 636	113 170	26	90 979	11 461	687 348	299 508	- 386 351	1 489		16 738	9 472	-	6 945	321
10	219 083	114 215	37	96 485	8 346	710 613	298 097	- 411 459	1 056		16 676	9 193	-	7 303	179
11	197 473	106 177	45	85 981	5 270	710 472	298 854	- 410 430	1 188		16 206	8 772	-	7 127	307
12	190 966	105 939	42	79 851	5 134	716 939	299 586	- 416 041	1 311		14 698	7 924	-	6 555	219
13	204 866	115 269	56	82 772	6 769	742 584	326 771	- 415 470	344		15 852	7 925	-	7 779	149
14	202 673	127 573	67	65 478	9 555	737 940	359 885	- 377 824	231		15 819	8 777	-	6 909	133
14 Ene	205 187	117 422	58	84 882	2 825	739 928	324 019	- 415 737	172		16 204	8 256	-	7 836	112
Feb	196 950	111 019	60	83 117	2 753	738 064	321 574	- 416 316	173		16 240	8 096	-	8 043	101
Mar	208 568	122 759	62	83 283	2 463	737 057	322 874	- 414 016	166		16 000	8 093	-	7 837	69
Abr	201 755	117 175	64	81 398	3 118	734 145	324 559	- 409 457	129		15 802	7 878	-	7 854	71
May	210 470	125 970	66	80 343	4 090	738 169	331 915	- 406 091	163		16 096	8 215	-	7 821	59
Jun	212 896	131 794	67	78 418	2 617	743 546	342 043	- 401 346	157		15 847	8 128	-	7 677	42
Jul	204 232	125 537	67	76 495	2 134	740 580	342 400	- 398 024	156		15 720	8 099	-	7 566	55
Ago	207 749	130 305	67	75 684	1 692	737 965	343 542	- 394 259	164		15 739	8 255	-	7 443	41
Sep	207 547	130 975	67	75 061	1 444	734 490	342 665	- 391 716	108		15 888	8 321	-	7 528	39
Oct	198 271	124 589	67	72 195	1 421	728 369	342 221	- 386 076	71		15 906	8 427	-	7 442	37
Nov	202 685	132 537	67	68 546	1 535	731 946	350 352	- 381 509	84		15 845	8 525	-	7 275	45
Dic	202 673	127 573	67	65 478	9 555	737 940	359 885	- 377 824	231		15 819	8 777	-	6 909	133
15 Ene	192 575	126 188	67	64 132	2 189	735 183	361 764	- 373 308	110		16 532	9 245	-	7 205	82
Feb	196 213	130 660	66	63 241	2 246	733 995	364 623	- 369 245	127		16 211	9 105	-	7 026	79
Mar	199 938	134 319	66	61 746	3 806	728 704	366 633	- 361 901	170		15 988	8 968	-	6 960	59
Abr	192 595	132 437	66	58 989	1 104	728 314	371 884	- 356 225	206		16 356	9 526	-	6 769	60
May	198 060	138 333	66	58 626	1 035	728 943	379 704	- 348 987	252		16 444	9 734	-	6 643	66
Jun	P 200 370	142 014	66	57 268	1 023	737 915	395 279	- 342 361	275		16 213	9 666	-	6 537	9

Véanse notas al final del capítulo

8. OTRAS INSTITUCIONES FINANCIERAS MONETARIAS
C) Detalles del activo y del pasivo obtenidos de los estados estadístico-contables de la zona del euro

8.31 Detalle por países de los principales activos y pasivos

Datos referidos a Marzo de 2015

Millones de euros

	Activo/Assets						Pasivo/Liabilities		
	Préstamos y créditos a IFMs/ Loans to MFIs	Préstamos y créditos a otros sectores/ Loans to other sectors	Valores distintos de acciones y participaciones de IFMs/ MFIs' securities other than shares	Valores distintos de acciones y participaciones de otros sectores/ Other sectors' securities other than shares	Participaciones en FMM/ Money market fund shares/units	Acciones y participaciones/ Shares and other equity	Depósitos de IFMs/ MFIs' deposits	Depósitos de otros sectores/ Other sectors' deposits	
	1	2	3	4	5	6	7	8	
ESPAÑA	183 253	1 454 994	33 271	467 574	9	95 544	321 073	1 477 934	SPAIN
OTROS PAISES DE LA UEM	67 595	23 043	6 459	60 208	-0	30 240	151 976	56 854	OTHER EURO AREA COUNTRIES
Alemania	5 409	4 616	208	764	-	7 358	25 537	22 517	Germany
Austria	54	143	22	-15	-	1 049	1 280	72	Austria
Bélgica	3 989	328	52	81	-	2 389	6 007	2 079	Belgium
Finlandia	1 116	72	47	104	-	71	55	163	Finland
Francia	37 106	1 951	3 205	3 304	-	1 754	100 286	15 483	France
Grecia	1	474	1	37	-	0	28	178	Greece
Holanda	4 698	4 068	282	2 871	-	13 016	3 796	5 184	Netherlands
Irlanda	82	2 374	129	2 806	-	376	784	5 050	Ireland
Italia	8 030	946	2 150	28 874	-	867	8 067	1 466	Italy
Luxemburgo	428	2 270	33	976	-	1 011	1 337	2 937	Luxembourg
Portugal	6 604	5 481	331	9 179	-	2 338	4 404	1 560	Portugal
Eslovenia	0	25	-	7	-	-	0	2	Slovenia
Chipre	-	88	-	-	-	-	1	6	Cyprus
Malta	-	77	-	-	-	-	334	77	Malta
Eslovaquia	76	106	-	59	-	11	-	45	Slovaquia
Estonia	-	7	-	-	-	-	25 537	11	Estonia
Letonia	0	11	-	-	-	-	60	8	Latvia
Lituania	0	5	-	-	-	-	-	15	Lithuania
OTROS PAISES DE LA UE	29 213	12 086	4 019	4 069	-	17 911	41 716	9 046	OTHER EU COUNTRIES
Dinamarca	418	73	72	22	-	4	1 268	47	Denmark
Reino Unido	27 849	11 183	3 714	3 922	-	17 163	39 412	8 529	United Kingdom
Suecia	451	160	233	55	-	743	34	199	Sweden
RESTO	495	670	-	70	-	-	1 002	271	REST
RESTO DEL MUNDO EX- CLUÍDA LA UE	27 925	23 594	5 244	14 013	-	-17 911	29 325	39 051	REST OF THE WORLD, EXCLUDING EU
TOTAL	307 986	1 513 717	48 993	545 863	9	125 784	544 090	1 582 886	TOTAL

March 2015 Data

8.31 Main assets and liabilities of other MFIS, by country

EUR millions

8. OTHER MONETARY FINANCIAL INSTITUTIONS
C) Assets and liabilities figures obtained from the euro area statistical returns

8. OTRAS INSTITUCIONES FINANCIERAS MONETARIAS
C) Detalles del activo y del pasivo obtenidos de los estados estadístico-contables de la zona del euro

8.32 Detalle por monedas de los principales activos y pasivos

Datos referidos a Marzo de 2015

Millones de euros

	Total/ Total	Euros/ Euros	Resto de monedas/Other currencies					
			Resto de monedas UE (no UME)/ Other UE currencies	\$ USA/ USD	Yenes/ JPY	Francos suizos/ SFR	Otras monedas/ Remaining currencies	
	1= 2 a 7	2	3	4	5	6	7	
POSICION FRENTE A RESIDENTES EN ESPAÑA								POSITION VIS-A-VIS RESIDENTS IN SPAIN
ACTIVO								ASSETS
Préstamos y créditos a otros sectores	454 994	439 490	1 024	7 917	4 522	1 797	244	Loans to other sectors
Valores dist.de accio.y partic.de IFM	33 271	32 702	410	155	-	5	-	MFIs' holdings of securities other than shares
Valores distintos de acciones y participaciones de otros sectores	467 574	463 518	1 044	3 000	4	0	8	Other sectors' holdings of securities other than shares
PASIVO								LIABILITIES
Depósitos de IFM.	321 073	313 769	776	6 241	72	31	183	MFIs' deposits
Depósitos de otros sectores	477 934	448 990	3 223	24 304	274	284	858	Other sectors' deposits
POSICION FRENTE A RESIDENTES EN PAISES UEM (SIN INCLUIR ESPAÑA)								POSITION VIS-A-VIS OTHER EURO AREA COUNTRIES (EXCLUDING SPAIN)
ACTIVO								ASSETS
Préstamos y créditos a otros sectores	23 043	18 695	132	4 150	4	14	48	Loans to other sectors
Valores dist.de accio.y partic.de IFM	6 459	6 165	29	232	-	-	33	MFIs' holdings of securities other than shares
Valores distintos de acciones y participaciones de otros sectores	60 208	58 838	258	1 110	-	-	-	Other sectors' holdings of securities other than shares
PASIVO								LIABILITIES
Depósitos de IFM.	151 976	140 392	798	10 430	159	63	135	MFIs' deposits
Depósitos de otros sectores	56 854	52 803	87	3 928	3	6	27	Other sectors' deposits
POSICION FRENTE A RESIDENTES EN EL RESTO DEL MUNDO								POSITION VIS-A-VIS REST OF THE WORLD
ACTIVO								ASSETS
Préstamos y créditos a IFM	57 155	27 052	3 945	22 575	350	759	2 473	Loans to MFIs
Préstamos y créditos a otros sectores	35 680	17 550	1 375	15 429	52	125	1 148	Loans to other sectors
Valores dist.de accio.y partic.de IFM	9 333	1 890	2 810	4 308	-	-	324	MFIs' holdings of securities other than shares
Valores distintos de acciones y participaciones de otros sectores	18 196	3 469	1 950	8 371	-	-	4 407	Other sectors' holdings of securities other than shares
PASIVO								LIABILITIES
Depósitos de IFM.	71 041	45 627	3 099	21 592	216	320	186	MFIs' deposits
Depósitos de otros sectores	48 098	36 450	1 588	9 715	31	67	247	Other sectors' deposits
POSICION FRENTE A UNIDADES NO CLASIFICADAS POR RESIDENCIA								POSITION VIS-A-VIS UNITS NOT CLASSIFIED BY RESIDENCE
PASIVO								LIABILITIES
Valores emitidos distintos de accio.y partic.	244 520	232 163	786	8 217	1 075	1 118	1 161	Debt securities issued

March 2015 Data

8.32 Main assets and liabilities of other MFIs, by currency

Euro millions

8. OTHER MONETARY FINANCIAL INSTITUTIONS
C) Assets and liabilities figures obtained from the euro area statistical returns

8. OTRAS INSTITUCIONES FINANCIERAS MONETARIAS
D) Balances de los componentes de OIFM

8.D Balance de las entidades de crédito y EFC. Detalle por entidades

Datos referidos a Junio de 2015

Millones de euros

	Entidades de crédito y EFC/ Credit institutions and CFIs (8.41 a/ to 8.44) B=C+D+E	Entidades de depósito/ Deposit institutions (8.51 a/ to 8.54) C	Instituto de Crédito Oficial/ Official Credit Institute D	EFC/ CFI (8.81 a/ to 8.84) E	
ACTIVO					ASSETS
1 A. RESIDENTES EN ESPAÑA	2 203 967	2 100 139	68 965	40 255	1 A. DOMESTIC
2 2. Préstamos y créditos	1 622 351	1 541 621	50 293	38 178	2 2. Loans
3 2e. Del cual: euros	1 602 616	1 523 331	49 107	37 918	3 2e. Of which: euro
4 IFM	188 648	155 583	32 650	1 455	4 MFIs
5 2e. Del cual: euros	183 485	150 962	32 109	1 455	5 2e. Of which: euro
6 Administraciones Públicas	97 938	93 445	3 808	684	6 General government
7 2e. Del cual: euros	97 938	93 445	3 808	684	7 2e. Of which: euro
8 Otros residentes	1 335 765	1 292 592	13 834	36 039	8 Other residents
9 2e. Del cual: euros	1 321 193	1 278 924	13 190	35 779	9 2e. Of which: euro
10 3. Valores distintos de acciones y participaciones	481 352	463 933	18 307	1 962	10 3. Securities other than shares
11 3e. Del cual: euros	477 006	459 587	18 307	1 962	11 3e. Of which: euro
12 IFM	31 278	26 510	4 768	-	12 MFIs
13 3e. Del cual: euros	30 789	26 021	4 768	-	13 3e. Of which: euro
14 Administraciones Públicas	255 216	244 531	13 535	-	14 General government
15 3e. Del cual: euros	255 064	244 380	13 535	-	15 3e. Of which: euro
16 Otros residentes	194 859	192 892	4	1 962	16 Other residents
17 3e. Del cual: euros	191 152	189 186	4	1 962	17 3e. Of which: euro
18 4. Participaciones en FMM	2	2	-	-	18 4. Money market fund shares/units
19 IFM	2	2	-	-	19 MFIs
20 4e. Del cual: euros	2	2	-	-	20 4e. Of which euro
21 5. Acciones y participaciones	93 617	93 137	365	113	21 5. Shares and other equity
22 IFM	15 495	15 480	-	15	22 MFIs
23 Otros residentes	78 122	77 658	365	98	23 Other residents
24 B. RESIDENTES EN OTROS PAISES DE LA ZONA DEL EURO	180 710	178 553	330	2 778	24 B. OTHER EURO AREA COUNTRIES
25 2. Préstamos y créditos	85 431	82 581	286	2 564	25 2. Loans
26 2e. Del cual: euros	77 344	74 642	232	2 469	26 2e. Of which: euro
27 IFM	63 507	61 747	-	1 761	27 MFIs
28 2e. Del cual: euros	59 381	57 622	-	1 760	28 2e. Of which: euro
29 Administraciones Públicas	49	49	-	-	29 General government
30 2e. Del cual: euros	49	49	-	-	30 2e. Of which: euro
31 Otros residentes	21 874	20 785	286	803	31 Other residents
32 3. Valores distintos de acciones y participaciones	64 038	64 788	-	200	32 3. Securities other than shares
33 3e. Del cual: euros	62 355	63 104	-	200	33 3e. Of which: euro
34 IFM	5 430	5 430	-	-	34 MFIs
35 3e. Del cual: euros	5 132	5 132	-	-	35 3e. Of which: euro
36 Administraciones Públicas	37 557	38 507	-	-	36 General government
37 3e. Del cual: euros	37 301	38 251	-	-	37 3e. Of which: euro
38 Otros residentes	21 051	20 851	-	200	38 Other residents
39 3e. Del cual: euros	19 921	19 721	-	200	39 3e. Of which: euro
40 4. Participaciones en FMM	-0	-0	-	-	40 4. Money market fund shares/units
41 IFM	-0	-0	-	-	41 MFIs
42 4e. Del cual: euros	-	-	-	-	42 4e. Of which euro
43 5. Acciones y participaciones	31 241	31 184	44	13	43 5. Shares and other equity
44 IFM	4 938	4 895	44	-	44 MFIs
45 Otros residentes	26 303	26 289	0	13	45 Other residents

June 2015 data

EUR millions

8.D Balance sheet of credit institutions and CFIs
by institutional grouping

8. OTHER MONETARY FINANCIAL INSTITUTIONS
D) Balance sheet of the institutional groupings of other MFIs

Véanse notas al final del capítulo./ See notes at the end of the chapter.

8. OTRAS INSTITUCIONES FINANCIERAS MONETARIAS
D) Balances de los componentes de OIFM

8.D Balance de las entidades de crédito y EFC. Detalle por entidades

Datos referidos a Junio de 2015

Millones de euros

	Entidades de crédito y EFC/ Credit institutions and CFIs (8.41 a/ to 8.44) B=C+D+E	Entidades de depósito/ Deposit institutions (8.51 a/ to 8.54) C	Instituto de Crédito Oficial/ Official Credit Institute D	EFC/ CFI (8.81 a/ to 8.84) E	
ACTIVO (continuación)					ASSETS (continued)
46 C. RESTO DEL MUNDO	190 581	186 839	734	3 008	46 C. REST OF THE WORLD
47 2. Préstamos y créditos	90 457	86 727	722	3 008	47 2. Loans
48 2e. Del cual: euros	37 666	35 924	275	1 694	48 2e. Of which: euro
49 3. Valores distintos de acciones y participaciones	26 535	26 535	-	-	49 3. Securities other than shares
50 3e. Del cual: euros	4 494	4 020	2 484	-	50 3e. Of which: euro
51 5. Acciones y participaciones	73 589	73 577	12	4 657	51 5. Shares and other equity
52 5e. Del cual: euros	-	-	-	-	52 5e. Of which: euro
53 D. SIN CLASIFICAR	332 365	326 863	93	2 685	53 D. UNCLASSIFIED
54 1. Efectivo (todas las monedas)	6 644	6 644	0	0	54 1. Cash (all currencies)
55 1e. Del cual: euros	6 426	6 426	0	0	55 1e. Of which: euro
56 6. Activo fijo	47 878	47 030	93	755	56 6. Fixed assets
57 7. Otros activos	277 843	273 189	2 724	1 930	57 7. Remaining assets
58 7e. Del cual: euros	58 7e. Of which: euro
59 TOTAL ACTIVO	2 900 979	2 790 948	72 845	48 726	59 TOTAL ASSETS
60 e Euros	2 392 900	2 291 948	68 104	44 388	60 e Euro
61 x Monedas distintas del euro	182 358	178 781	1 924	1 653	61 x Other currencies
62 s/c Sin clasificar por monedas	325 721	320 219	2 817	2 685	62 n/c Not classified by currency

June 2015 data

8.D Balance sheet of credit institutions and CFIs by institutional grouping

EUR millions

8. OTHER MONETARY FINANCIAL INSTITUTIONS D) Balance sheet of the institutional groupings of other MFIs

Véanse notas al final del capítulo./ See notes at the end of the chapter.

8. OTRAS INSTITUCIONES FINANCIERAS MONETARIAS
D) Balances de los componentes de OIFM

8.D Balance de las entidades de crédito y EFC. Detalle por entidades

Datos referidos a Junio de 2015

Millones de euros

	Entidades de crédito y EFC/ Credit institutions and CFIs (8.41 a/ to 8.44)	Entidades de depósito/ Deposit institutions (8.51 a/ to 8.54)	Instituto de Crédito Oficial/ Official Credit Institute	EFC/ CFI (8.81 a/ to 8.84)	
	B=C+D+E	C	D	E	
PASIVO					LIABILITIES
1 A. RESIDENTES EN ESPAÑA	1 788 584	1 763 208	1 218	33 378	1 A. DOMESTIC
2 9. Depósitos	1 788 584	1 763 208	1 218	33 378	2 9. Deposits
3 9e. Del cual: euros	1 751 679	1 728 071	1 218	31 611	3 9e. Of which: euro
4 IFM	320 524	295 635	292	25 997	4 MFIs
5 9e. Del cual: euros	312 417	289 295	292	24 230	5 9e. Of which: euro
6 Administración Central	38 716	37 979	738	-	6 Central government
7 9e. Del cual: euros	38 552	37 814	738	-	7 9e. Of which: euro
8 Otras Administraciones Públicas	37 297	37 282	0	14	8 Other general government
9 9e. Del cual: euros	37 291	37 277	0	14	9 9e. Of which: euro
10 Otros residentes	1 392 047	1 392 313	188	7 367	10 Other residents
11 9e. Del cual: euros	1 363 419	1 363 685	188	7 367	11 9e. Of which: euro
12 10. Participaciones de los fondos del mercado monetario	-	-	-	-	12 10. Money markets fund shares/units
13 B. RESIDENTES EN OTROS PAÍSES DE LA ZONA DEL EURO	199 744	192 391	1 541	5 811	13 B. OTHER EURO AREA COUNTRIES
14 9. Depósitos	199 744	192 391	1 541	5 811	14 9. Deposits
15 9e. Del cual: euros	183 938	176 642	1 541	5 754	15 9e. Of which: euro
16 IFM	147 664	143 956	1 541	2 167	16 MFIs
17 9e. Del cual: euros	135 847	132 138	1 541	2 167	17 9e. Of which: euro
18 Administración Central	6 167	6 167	-	-	18 Central government
19 9e. Del cual: euros	6 167	6 167	-	-	19 9e. Of which: euro
20 Otras Administraciones Públicas	0	0	-	-	20 Other general government
21 9e. Del cual: euros	0	0	-	-	21 9e. Of which: euro
22 Otros residentes	45 912	42 268	-	3 644	22 Other residents
23 9e. Del cual: euros	41 924	38 337	-	3 587	23 9e. Of which: euro
24 10. Participaciones de los fondos del mercado monetario	-	-	-	-	24 10. Money markets fund shares/units
25 C. RESTO DEL MUNDO	117 029	108 305	9 673	150	25 C. REST OF THE WORLD
26 9. Depósitos (total)	116 603	107 895	9 658	150	26 9. Deposits (total)
27 9e. Del cual: euros	74 477	66 064	9 362	150	27 9e. Of which: euro
28 10. Participaciones de los fondos del mercado monetario	-	-	-	-	28 10. Money markets fund shares/units
29 D. SIN CLASIFICAR	796 049	727 454	50 313	9 386	29 D. UNCLASSIFIED
30 11. Valores distintos de acciones y participaciones	234 144	183 804	50 313	27	30 11. Debts securities issued
31 11e. Del cual: euros	223 062	179 813	43 222	27	31 11e. In euro
32 Del cual: hasta dos años	28 090	23 631	4 432	27	32 Of which: up to two years
33 11x. Monedas distintas del euro	11 082	3 991	7 091	-	33 11x. In other currencies
34 Del cual: hasta dos años	2 447	6	2 441	-	34 Of which: up to two years
35 13. Capital y reservas	320 219	307 234	7 418	6 788	35 13. Capital and Reserves
36 14. Otros pasivos	241 685	236 416	2 697	2 572	36 14. Remaining liabilities
37 14e. Del cual: euros	37 14e. Of which: euro
38 TOTAL PASIVO	2 900 979	2 790 948	72 845	48 726	38 TOTAL LIABILITIES
39 e Euros	2 223 596	2 150 591	55 342	37 542	39 e Euro
40 x Monedas distintas del euro	115 479	96 707	7 387	1 825	40 x Other currencies
41 s/c Sin clasificar por monedas	561 904	543 650	10 115	9 359	41 n/c Not classified by currency

June 2015 data

8.D Balance sheet of credit institutions and CFIs
by institutional grouping

EUR millions

8. OTHER MONETARY FINANCIAL INSTITUTIONS
D) Balance sheet of the institutional groupings of other MFIs

Véanse notas al final del capítulo./ See notes at the end of the chapter.

8. OTRAS INSTITUCIONES FINANCIERAS MONETARIAS
D) Balance agregado de los componentes

8.41 Entidades de crédito y establecimientos financieros de crédito.
Activo: resumen

mm de euros

	Total	Por residencia				Por instrumentos							Por monedas		
		Residentes en España (a)	Residentes en otros países de la UEM	Resto del mundo	Rúbricas no clasificadas por residencia del emisor	Préstamos y créditos	Valores distintos de acciones y participaciones	Participación de FMM	Acciones y participaciones	Efectivo	Activo fijo	Otros activos no clasificados	Euros	Monedas distintas del euro	Sin clasificar
	=13a15= =6a12= 1=2a5=	2	3	4	5=10a12	6	7	8	9	10	11	12	13	14	15
09	3 433,3	2 762,8	209,7	207,2	253,6	2 389,9	605,8	0,0	184,0	8,5	45,1	200,0	3 029,0	159,2	245,1
10	3 462,9	2 789,9	158,7	213,6	300,7	2 399,6	582,1	0,0	180,5	7,9	49,8	243,0	3 007,7	162,4	292,8
11	3 613,1	2 839,7	160,6	224,6	388,2	2 371,4	600,6	0,0	253,0	7,5	57,2	323,5	3 060,4	172,0	380,7
12	3 574,0	2 741,3	172,0	234,4	426,4	2 243,3	646,9	0,0	257,5	7,4	53,0	365,9	3 007,0	148,1	418,9
13	3 143,3	2 469,4	163,9	184,0	326,1	1 930,9	606,0	0,0	280,4	7,3	51,9	266,9	2 681,4	143,0	318,8
14	R 2 965,8	2 266,5	171,5	182,0	345,8	1 810,4	608,3	0,0	201,3	7,6	46,9	291,3	2 463,3	164,3	338,2
14 Ene	3 163,3	2 472,3	168,9	184,6	337,5	1 917,1	627,9	0,0	280,9	6,2	51,9	279,3	331,3
Feb	3 128,6	2 438,2	166,6	184,0	339,8	1 885,8	622,3	0,0	280,7	6,1	52,0	281,6	333,6
Mar	3 119,5	2 432,8	168,6	191,4	326,7	1 886,0	620,1	0,0	286,7	6,0	52,0	268,7	2 647,7	151,1	320,7
Abr	3 105,5	2 414,1	176,3	184,2	330,9	1 868,6	618,5	0,0	287,5	6,6	52,3	272,0	324,3
May	3 117,9	2 402,0	182,0	192,2	341,8	1 865,1	625,7	0,0	285,3	6,3	52,6	283,0	335,5
Jun	3 097,4	2 386,2	179,5	196,0	335,6	1 875,2	619,0	0,0	267,6	6,3	52,7	276,5	2 613,2	154,9	329,2
Jul	3 077,0	2 366,0	185,0	190,1	335,9	1 857,0	616,1	0,0	268,0	6,7	52,6	276,6	329,2
Ago	3 066,5	2 352,4	176,6	188,8	348,6	1 823,8	626,6	0,0	267,5	6,6	52,5	289,4	342,0
Sep	3 068,5	2 338,9	183,2	195,9	350,6	1 824,3	627,2	0,0	266,4	6,5	53,1	291,0	2 566,3	158,1	344,1
Oct	3 050,2	2 324,8	183,9	190,8	350,6	1 816,2	619,1	0,0	264,2	6,3	53,9	290,3	344,3
Nov	3 078,8	2 328,8	189,7	201,8	358,5	1 836,0	620,2	0,0	264,1	6,2	54,2	298,1	352,3
Dic	R 2 965,8	2 266,5	171,5	182,0	345,8	1 810,4	608,3	0,0	201,3	7,6	46,9	291,3	2 463,3	164,3	338,2
15 Ene	2 955,8	2 221,2	179,9	187,1	367,6	1 796,8	596,6	0,0	194,9	6,5	47,3	313,8	2 423,0	171,7	361,1
Feb	2 939,8	2 206,2	183,7	188,6	361,3	1 793,9	587,8	0,0	196,9	6,2	47,5	307,6	2 410,3	174,4	355,1
Mar	2 978,5	2 229,6	186,3	192,0	370,7	1 819,0	591,1	0,0	197,8	7,2	47,4	316,0	2 438,2	176,9	363,5
Abr	2 921,1	2 194,5	177,0	190,9	358,7	1 786,6	574,6	0,0	201,1	7,0	47,8	304,0	2 393,8	175,5	351,8
May	2 911,7	2 197,5	178,1	186,4	349,6	1 786,2	577,3	0,0	198,5	6,5	47,8	295,3	2 391,1	177,5	343,1
Jun	P 2 901,0	2 197,3	180,7	190,6	332,4	1 798,2	571,9	0,0	198,4	6,6	47,9	277,8	2 392,9	182,4	325,7

Véanse notas al final del capítulo

8. OTRAS INSTITUCIONES FINANCIERAS MONETARIAS
D) Balance agregado de los componentes

8.42 Entidades de crédito y establecimientos financieros de crédito.
Pasivo: resumen

mm de euros

	Total	Por residencia				Por instrumentos					Por monedas		
		Residentes en España (a)	Residentes en otros países de la UEM	Resto del mundo	Rúbricas no clasificadas por residencia del tenedor	Depósitos	Participaciones en fondos del mercado monetario	Valores distintos de acciones y participaciones	Capital y reservas	Otros pasivos no clasificados	Euros	Monedas distintas del euro	Sin clasificar
	=11a13= =6a10= 1=2a5=	2	3	4	5=8a10	6	7	8	9	10	11	12	13
09	3 433,3	2 001,7	245,2	262,5	923,8	2 509,5	...	439,9	269,8	214,1	2 599,1	350,2	483,9
10	3 462,9	1 999,6	228,2	283,5	951,5	2 511,3	...	432,9	282,5	236,1	2 580,3	363,9	518,7
11	3 613,1	2 024,2	244,8	248,7	1 095,4	2 517,7	...	434,5	367,1	293,8	2 633,4	318,7	660,9
12	3 574,0	2 109,4	160,3	180,5	1 123,8	2 450,3	...	394,3	402,9	326,6	2 604,7	239,9	729,5
13	3 143,3	1 876,0	169,8	138,5	959,0	2 184,3	...	297,4	428,2	233,3	2 289,5	192,2	661,6
14	R 2 965,8	1 795,3	206,2	115,4	848,9	2 116,8	...	260,1	336,1	252,7	2 277,0	100,5	588,8
14 Ene	3 163,3	1 868,0	181,0	129,5	984,8	2 178,5	...	294,9	433,0	256,9	2 287,4	186,1	689,9
Feb	3 128,6	1 856,3	181,8	124,0	966,4	2 162,1	...	289,3	433,5	243,6	2 271,7	179,7	677,1
Mar	3 119,5	1 859,6	183,8	128,1	948,0	2 171,5	...	282,4	434,1	231,5	2 269,6	184,4	665,5
Abr	3 105,5	1 834,0	186,9	128,3	956,4	2 149,2	...	282,2	434,4	239,7	2 244,9	186,5	674,1
May	3 117,9	1 842,6	188,8	129,9	956,6	2 161,4	...	277,7	433,8	245,1	2 249,1	189,9	678,9
Jun	3 097,4	1 845,4	181,5	130,5	940,0	2 157,4	...	270,2	424,0	245,7	2 236,9	190,7	669,7
Jul	3 077,0	1 833,4	186,4	129,4	927,8	2 149,2	...	261,1	422,8	243,9	2 221,6	188,7	666,7
Ago	3 066,5	1 819,1	186,4	124,3	936,6	2 129,8	...	261,4	424,1	251,1	2 207,0	184,3	675,2
Sep	3 068,5	1 805,6	197,4	130,2	935,4	2 133,2	...	258,2	421,1	256,0	2 201,7	189,8	677,1
Oct	3 050,2	1 788,5	211,7	132,0	917,9	2 132,3	...	246,8	416,2	254,8	2 185,7	193,5	671,0
Nov	3 078,8	1 799,6	223,5	134,7	921,1	2 157,7	...	246,5	416,2	258,3	2 207,4	196,8	674,6
Dic	R 2 965,8	1 795,3	206,2	115,4	848,9	2 116,8	...	260,1	336,1	252,7	2 277,0	100,5	588,8
15 Ene	2 955,8	1 775,8	197,3	117,5	865,2	2 090,6	...	250,3	334,0	280,9	2 239,9	101,6	614,9
Feb	2 939,8	1 766,2	200,4	120,4	852,9	2 087,0	...	248,6	336,3	268,0	2 237,5	98,6	604,3
Mar	2 978,5	1 799,0	208,8	119,1	851,6	2 127,0	...	244,5	333,1	274,0	2 270,7	101,3	607,1
Abr	2 921,1	1 764,6	203,9	117,2	835,3	2 085,7	...	239,4	331,6	264,3	2 223,2	102,5	595,9
May	2 911,7	1 773,9	207,5	114,9	815,3	2 096,4	...	238,6	325,8	250,9	2 231,8	103,8	576,7
Jun	P 2 901,0	1 788,6	199,7	116,6	796,0	2 104,9	...	234,1	320,2	241,7	2 233,2	106,3	561,9

Véanse notas al final del capítulo

8. OTRAS INSTITUCIONES FINANCIERAS MONETARIAS
D) Balance agregado de los componentes

8.43 Entidades de crédito y establecimientos financieros de crédito.
Activo. Residentes en España

Millones de euros

	Total	Préstamos y créditos								Valores distintos de acciones y participaciones		Participaciones de fondos del mercado monetario	Acciones y participaciones
		Del cual		Del cual		Del cual		Del cual		Total	Euros		
		Total	Euros	IFMs total	Euros	AAPP total	Euros	Otros sectores residentes total	Euros				
12+13 1=2+10+	2=4+6+8	3=5+7+9	4	5	6	7	8	9	10	11	12	13	
09	2 762 785	2 153 242	2 132 174	246 811	243 654	64 449	64 428	1 841 982	1 824 092	510 167	507 914	0	99 376
10	2 789 922	2 170 017	2 146 833	234 098	231 070	78 583	78 583	1 857 337	1 837 180	516 754	512 147	0	103 150
11	2 839 749	2 137 301	2 114 068	250 787	247 239	89 285	89 285	1 797 230	1 777 545	539 619	534 945	0	162 829
12	2 741 300	2 012 150	1 993 774	279 347	277 091	114 221	114 221	1 618 582	1 602 462	561 858	557 038	7	167 285
13	2 469 352	1 750 994	1 736 043	210 575	208 335	87 035	87 035	1 453 383	1 440 672	529 222	524 239	0	189 036
14	R 2 266 521	1 639 877	1 621 807	179 664	175 682	101 313	101 313	1 358 900	1 344 811	525 642	521 450	2	101 000
14 Ene	2 472 321	1 737 612	1 721 552	201 797	199 599	96 724	96 724	1 439 091	1 425 229	544 983	539 739	0	189 725
Feb	2 438 151	1 712 394	1 696 491	184 181	181 624	95 026	95 026	1 433 187	1 419 841	538 592	533 408	0	187 165
Mar	2 432 848	1 706 811	1 690 445	191 167	188 376	95 874	95 874	1 419 770	1 406 195	533 969	528 784	0	192 067
Abr	2 414 107	1 692 626	1 676 394	190 587	187 383	95 354	95 354	1 406 686	1 393 657	529 952	524 763	0	191 529
May	2 402 015	1 678 521	1 662 396	189 715	186 604	93 994	93 994	1 394 812	1 381 797	534 329	529 118	0	189 165
Jun	2 386 248	1 681 844	1 664 934	182 211	178 680	96 760	96 760	1 402 874	1 389 501	532 622	527 413	0	171 782
Jul	2 366 041	1 665 021	1 648 409	185 697	182 507	96 612	96 612	1 382 712	1 369 290	529 453	525 145	0	171 566
Ago	2 352 420	1 647 085	1 630 308	180 644	177 442	96 047	96 047	1 370 395	1 356 819	534 606	530 146	0	170 729
Sep	2 338 938	1 632 619	1 618 957	174 022	170 333	96 370	96 370	1 366 228	1 352 255	533 599	529 549	0	168 720
Oct	2 324 812	1 633 909	1 616 575	176 597	172 992	97 681	97 681	1 359 632	1 345 903	524 854	520 771	0	166 049
Nov	2 328 784	1 642 423	1 624 893	179 055	175 153	97 809	97 809	1 365 559	1 351 932	524 790	520 762	0	161 571
Dic	R 2 266 521	1 639 877	1 621 807	179 664	175 682	101 313	101 313	1 358 900	1 344 811	525 642	521 450	2	101 000
15 Ene	2 221 199	1 619 129	1 600 848	167 372	163 760	103 471	103 471	1 348 286	1 333 617	508 997	504 694	2	93 071
Feb	2 206 221	1 613 275	1 595 071	170 201	166 505	100 259	100 258	1 342 815	1 328 307	498 317	493 931	2	94 625
Mar	2 229 595	1 635 535	1 615 999	180 541	176 509	100 797	100 797	1 354 197	1 338 692	498 514	493 888	2	95 544
Abr	2 194 483	1 613 447	1 594 037	183 400	178 737	98 848	98 848	1 331 198	1 316 452	483 169	478 857	2	97 865
May	2 197 522	1 616 385	1 596 418	190 966	186 027	97 156	97 156	1 328 263	1 313 235	485 932	481 507	2	95 203
Jun	P 2 197 323	1 622 351	1 602 616	188 648	183 485	97 938	97 938	1 335 765	1 321 193	481 352	477 006	2	93 617

8. OTRAS INSTITUCIONES FINANCIERAS MONETARIAS
D) Balance agregado de los componentes

8.44 Entidades de crédito y EFC. Pasivo. Depósitos de los residentes en España: por sectores y detalle por instrumentos de los depósitos de otros sectores residentes

Millones de euros

	Total	Por sectores														
		I F M			AAPP			Otros sectores residentes								
		Total	EC,EDE, EFC y BE	Fondos del mercado monetario	Administración Central	Otras AAPP	Total	En euros								Monedas distintas euro
								Total	A la vista	A plazo	Del cual		Con pre-aviso	Cesiones temporales		
											Hasta dos años					
12+13 8=9+10+	9											10			11	
1=2+5+6+7	2=3+4	3	4	5	6	7=8+14	8=9+10+	9	10	11	12	13	14			
09	2 001 735	308 169	304 928	3 241	44 130	37 675	1 611 760	1 578 664	470 154	1 041 390	476 500	26	67 095	33 096		
10	1 999 632	272 116	269 665	2 451	45 458	33 622	1 648 437	1 617 665	472 720	1 075 156	477 373	37	69 752	30 772		
11	2 024 193	373 858	372 485	1 373	45 738	23 979	1 580 619	1 552 522	472 450	1 019 797	442 651	45	60 229	28 097		
12	2 109 405	574 374	572 906	1 467	42 574	26 609	1 465 849	1 435 649	463 947	911 864	457 667	42	59 796	30 200		
13	1 875 992	382 349	381 287	1 062	34 382	29 103	1 430 158	1 399 744	488 097	847 664	410 826	56	63 927	30 414		
14	1 795 296	315 502	311 446	4 056	42 729	33 421	1 403 644	1 376 160	549 564	767 286	372 584	67	59 242	27 484		
14 Ene	1 868 031	384 042	381 512	2 530	32 646	28 584	1 422 759	1 393 324	492 331	847 335	411 895	58	53 601	29 434		
Feb	1 856 328	372 020	369 105	2 914	40 714	33 311	1 410 283	1 381 721	481 604	842 074	411 226	60	57 983	28 562		
Mar	1 859 613	369 198	366 584	2 613	42 783	31 961	1 415 671	1 386 355	491 817	837 024	409 210	62	57 451	29 317		
Abr	1 834 045	374 375	371 759	2 616	32 501	32 424	1 394 745	1 365 422	488 985	825 246	403 758	64	51 128	29 323		
May	1 842 633	365 538	363 192	2 346	43 138	31 987	1 401 970	1 372 819	505 253	821 672	401 739	66	45 828	29 151		
Jun	1 845 361	347 760	345 348	2 412	43 909	34 015	1 419 677	1 389 893	522 254	813 290	399 097	67	54 282	29 784		
Jul	1 833 380	355 176	352 861	2 314	33 375	36 049	1 408 781	1 380 647	520 035	809 188	398 219	67	51 357	28 134		
Ago	1 819 145	343 986	341 622	2 364	37 549	36 583	1 401 026	1 372 519	525 076	801 235	396 013	67	46 141	28 507		
Sep	1 805 601	334 268	332 108	2 160	42 263	36 310	1 392 759	1 366 050	526 425	794 536	394 393	67	45 022	26 709		
Oct	1 788 543	334 197	331 680	2 518	40 535	35 944	1 377 867	1 350 936	520 153	783 858	389 009	67	46 859	26 931		
Nov	1 799 570	325 664	322 925	2 739	44 462	35 923	1 393 521	1 366 348	538 699	783 057	382 460	67	44 525	27 173		
Dic	1 795 296	315 502	311 446	4 056	42 729	33 421	1 403 644	1 376 160	549 564	767 286	372 584	67	59 242	27 484		
15 Ene	1 775 808	300 293	296 405	3 888	56 902	32 576	1 386 038	1 358 558	554 459	761 491	370 451	67	42 542	27 479		
Feb	1 766 190	295 660	292 399	3 261	46 936	34 433	1 389 161	1 361 337	562 162	754 254	369 862	66	44 856	27 823		
Mar	1 799 007	321 073	317 776	3 297	53 595	32 611	1 391 728	1 362 915	568 075	740 945	363 756	66	53 829	28 813		
Abr	1 764 595	309 177	305 861	3 317	40 041	36 466	1 378 911	1 350 138	578 138	729 628	362 112	66	42 307	28 772		
May	1 773 949	311 239	307 882	3 356	37 880	38 830	1 386 000	1 357 139	587 252	723 973	358 374	66	45 849	28 861		
Jun	P 1 788 584	320 524	316 951	3 573	38 716	37 296	1 392 047	1 363 419	608 408	709 065	351 966	66	45 880	28 628		

8. ENTIDADES DE CRÉDITO
D) Balances de los componentes de OIFM

8.E Apéndice al balance. Determinación de los pasivos
de las entidades de crédito sujetas a reservas mínimas (a),(b)

Datos referidos a Mayo de 2015

Millones de euros

	Serie en cuadro y columna/ Time series in table and column	Entidades de crédito/ Credit institutions	
CONCEPTOS	1	2	CONCEPTS
I. DEPÓSITOS EN LAS ENTIDADES DE CRÉDITO RESIDENTES, EXCEPTO LOS DE LAS ENTIDADES RESIDENTES EN LA ZONA EURO, BCNS Y BCE			I. DEPOSITS IN CREDIT INSTITUTIONS, EXCEPT OF EMU RESIDENTS CREDIT INSTITUTIONS, NCBs AND ECB
A. Sujetos a coeficiente de caja del 1 %	8.45/2	1 100 998	A. Subject to reserve ratio of 1 %
A.1. A la vista, a plazo hasta dos años y disponible con preaviso hasta dos años	8.45/2	1 100 998	A.1. Overnight, with agreed maturity up to two years and redeemable at notice up to two years
B. Sujetos a coeficiente de caja cero	-	515 026	B. Subject to zero reserve ratio
B.1. A plazo a más de dos años	8.45/5	407 167	B.1. With agreed maturity over two years
B.2. Disponible con preaviso a más de dos años (inexistente para las IFMs residentes)	-	-	B.2. Redeemable at notice over two years (it doesn't exist in residents MFIs)
B.3. Cesiones temporales	8.45/7	107 859	B.3. Repos
II. INSTRUMENTOS NEGOCIABLES EMITIDOS POR ENTIDADES DE CRÉDITO			II. NEGOTIABLE INSTRUMENTS ISSUED BY CREDIT INSTITUTIONS
A. Sujetos a coeficiente de caja del 1 %	8.45/3	22 174	A. Subject to reserve ratio of 1 %
A.1. Valores distintos de acciones y participaciones emitidos hasta dos años (neto)	8.45/3	22 174	A.1. Debt securities issued up to two year (net)
B. Sujetos a coeficiente de caja cero	8.45/6	206 907	B. Subject to zero reserve ratio
B.1. Valores distintos de acciones y participaciones emitidos a más de dos años (neto)	8.45/6	206 907	B.1. Debt securities issued over two year (net)

May 2015 data

8.E Appendix to Balance sheet. Determination of credit institutions' liabilities subject to minimum reserves (reserve base).

EUR millions

8.CREDIT INSTITUTIONS
D) Balance sheet of the institutional groupings of other MFIs

Véanse notas al final del capítulo./ See notes at the end of the chapter.

8. OTRAS INSTITUCIONES FINANCIERAS MONETARIAS
D) Balances de los componentes de OIFM

8.45 Pasivos computables en el coeficiente de reservas mínimas de la zona euro (a)

Millones de euros

	Información necesaria para el cálculo del requerimiento de reservas						
	Pasivos computables con coeficiente positivo			Pasivos computables con coeficiente cero			
	Total	Depósitos hasta dos años	Valores hasta dos años	Total	Depósitos a más de dos años	Valores a más de dos años	Cesiones temporales
1	2	3	4	5	6	7	
09	1 279 454	1 231 786	47 669	1 135 198	644 437	371 779	118 593
10	1 231 087	1 207 026	24 061	1 249 609	658 138	396 635	194 836
11	1 131 476	1 095 914	35 562	1 257 829	668 052	380 811	208 966
12	1 128 047	1 081 161	46 886	995 280	550 662	326 832	117 786
13	1 048 071	1 034 317	13 754	911 289	503 715	276 419	131 156
14	-
13 Dic	1 048 071	1 034 317	13 754	911 289	503 715	276 419	131 156
14 Ene	1 054 420	1 040 137	14 283	875 628	492 507	272 618	110 503
Feb	1 048 247	1 033 619	14 628	876 698	487 874	266 535	122 288
Mar	1 052 980	1 039 222	13 759	873 997	484 644	261 197	128 156
Abr	1 044 366	1 029 583	14 783	850 673	479 226	259 300	112 147
May	1 061 674	1 047 773	13 901	849 827	477 442	255 995	116 390
Jun	1 084 584	1 069 964	14 621	843 911	471 508	247 412	124 991
Jul	1 084 441	1 069 918	14 523	808 343	465 536	238 122	104 685
Ago	1 086 646	1 071 984	14 663	800 009	460 062	238 214	101 734
Sep	1 090 244	1 075 149	15 096	804 308	453 807	234 914	115 587
Oct	1 084 690	1 070 131	14 559	782 338	450 202	224 295	107 840
Nov	1 118 229	1 100 750	17 480	767 674	439 161	217 128	111 385
Dic	-
15 Ene	1 105 402	1 084 958	20 444	767 734	432 435	221 080	114 219
Feb	1 107 495	1 085 755	21 740	756 932	425 356	217 489	114 088
Mar	-
Abr	1 111 395	1 089 495	21 900	720 456	408 127	208 060	104 270
May	1 123 171	1 100 998	22 174	721 933	407 167	206 907	107 859

Véanse notas al final del capítulo.

8. OTRAS INSTITUCIONES FINANCIERAS MONETARIAS
D) Balance agregado de los componentes

8.51 Entidades de depósito
Activo: resumen

mm de euros

	Total	Por residencia				Por instrumentos							Por monedas		
		Residentes en España (a)	Residentes en otros países de la UEM	Resto del mundo	Rúbricas no clasif. por residencia del emisor	Préstamos y créditos	Valores distintos de acciones y participaciones	Participación de FMM	Acciones y participaciones	Efectivo	Activo fijo	Otros activos no clasificados	Euros	Monedas distintas del euro	Sin clasificar
09	3 315,0	2 654,7	206,0	205,2	249,1	2 289,5	592,6	0,0	183,8	8,5	44,2	196,4	2 917,7	156,7	240,6
10	3 305,5	2 647,0	154,5	211,2	292,9	2 273,7	558,8	0,0	180,2	7,9	48,8	236,2	2 860,7	159,9	285,0
11	3 444,6	2 687,1	155,7	222,4	379,5	2 230,6	581,8	0,0	252,7	7,5	56,1	315,9	2 903,3	169,3	372,0
12	3 394,3	2 573,9	169,0	232,0	419,3	2 095,8	622,0	0,0	257,1	7,4	51,9	360,0	2 836,8	145,6	411,9
13	2 988,9	2 326,5	160,1	181,4	321,0	1 813,2	574,7	0,0	280,0	7,3	50,9	262,9	2 534,4	140,8	313,8
14	R 2 829,8	2 150,3	168,2	178,3	340,7	1 705,0	583,3	0,0	200,8	7,6	46,1	287,0	2 336,3	160,4	333,1
14 Ene	3 012,8	2 333,3	165,3	182,2	332,1	1 802,0	598,2	0,0	280,5	6,2	50,9	274,9	325,8
Feb	2 976,0	2 297,0	163,1	181,6	334,3	1 769,4	592,0	0,0	280,3	6,1	51,0	277,2	328,1
Mar	2 973,3	2 298,3	165,1	188,8	321,2	1 774,4	591,4	0,0	286,3	6,0	51,0	264,2	2 509,2	148,9	315,2
Abr	2 959,4	2 280,2	172,4	181,6	325,2	1 756,6	590,6	0,0	287,1	6,6	51,3	267,3	318,5
May	2 972,4	2 269,1	178,4	189,1	335,9	1 755,2	596,4	0,0	284,9	6,3	51,5	278,1	329,6
Jun	2 951,7	2 252,9	175,9	192,9	330,0	1 764,6	589,9	0,0	267,2	6,3	51,6	272,0	2 475,6	152,4	323,7
Jul	2 935,1	2 236,1	181,5	187,2	330,3	1 749,9	587,3	0,0	267,6	6,7	51,5	272,0	323,6
Ago	2 924,8	2 223,0	173,3	185,7	342,8	1 717,6	597,3	0,0	267,0	6,6	51,5	284,7	336,2
Sep	2 927,1	2 209,6	180,1	192,7	344,6	1 718,5	597,9	0,0	266,0	6,5	52,0	286,2	2 433,5	155,4	338,2
Oct	2 911,2	2 198,0	180,7	187,7	344,8	1 711,0	591,7	0,0	263,8	6,3	52,9	285,6	338,4
Nov	2 941,9	2 204,6	186,2	198,8	352,4	1 731,3	594,7	0,0	263,6	6,2	53,1	293,0	346,1
Dic	R 2 829,8	2 150,3	168,2	178,3	340,7	1 705,0	583,3	0,0	200,8	7,6	46,1	287,0	2 336,3	160,4	333,1
15 Ene	2 825,0	2 109,6	176,5	183,8	361,5	1 696,2	572,9	0,0	194,4	6,5	46,4	308,6	2 301,8	168,2	355,0
Feb	2 813,0	2 098,2	180,7	185,3	355,1	1 694,5	567,1	0,0	196,4	6,2	46,7	302,2	2 292,7	171,5	348,9
Mar	2 851,8	2 123,1	183,3	188,0	364,6	1 718,7	571,2	0,0	197,3	7,2	46,6	310,8	2 321,0	173,4	357,4
Abr	2 808,0	2 099,9	174,9	187,2	353,0	1 696,3	558,1	0,0	200,6	7,0	46,9	299,1	2 290,0	172,0	346,0
May	2 799,2	2 103,0	175,9	182,8	344,1	1 696,2	561,0	0,0	198,0	6,5	47,0	290,6	2 287,8	173,9	337,6
Jun	P 2 790,9	2 105,3	178,6	186,8	326,9	1 710,9	555,3	0,0	197,9	6,6	47,0	273,2	2 291,9	178,8	320,2

Véanse notas al final del capítulo

8. OTRAS INSTITUCIONES FINANCIERAS MONETARIAS
D) Balance agregado de los componentes

8.52 Entidades de depósito
Pasivo: resumen

mm de euros

	Total	Por residencia				Por instrumentos					Por monedas		
		Residentes en España (a)	Residentes en otros países de la UEM	Resto del mundo	Rúbricas no clasificadas por residencia del tenedor	Depósitos	Participaciones en fondos del mercado monetario	Valores distintos de acciones y participaciones	Capital y reservas	Otros pasivos no clasificados	Euros	Monedas distintas del euro	Sin clasificar
09	3 315,0	1 957,5	236,8	260,8	859,9	2 455,1	...	396,5	259,7	203,6	2 528,6	323,0	463,4
10	3 305,5	1 931,9	219,0	280,7	873,9	2 431,6	...	377,5	269,9	226,5	2 473,0	336,0	496,4
11	3 444,6	1 955,0	237,0	245,3	1 007,3	2 437,3	...	368,6	353,9	284,8	2 507,8	298,1	638,7
12	3 394,3	2 032,4	154,6	176,3	1 031,0	2 363,3	...	324,4	389,2	317,3	2 462,4	225,3	706,6
13	2 988,9	1 817,7	163,9	133,2	874,1	2 114,8	...	235,0	413,9	225,2	2 169,3	180,5	639,1
14	R 2 829,8	1 749,8	200,1	105,7	774,2	2 055,7	...	204,9	322,0	247,2	2 170,2	90,9	569,2
14 Ene	3 012,8	1 812,2	175,1	124,2	901,3	2 111,5	...	233,6	418,4	249,3	2 171,4	173,7	667,6
14 Feb	2 976,0	1 798,9	176,2	118,3	882,6	2 093,4	...	227,6	419,1	235,9	2 154,0	167,0	655,0
14 Mar	2 973,3	1 804,4	178,3	121,4	869,3	2 104,0	...	225,6	419,5	224,1	2 159,0	170,7	643,6
14 Abr	2 959,4	1 779,2	180,9	121,4	877,9	2 081,5	...	225,9	419,9	232,1	2 134,3	173,1	652,1
14 May	2 972,4	1 787,9	182,9	123,0	878,6	2 093,8	...	221,5	419,1	238,1	2 139,1	176,2	657,2
14 Jun	2 951,7	1 792,2	175,4	122,6	861,5	2 090,3	...	213,8	409,3	238,4	2 128,9	175,1	647,7
14 Jul	2 935,1	1 780,2	180,8	121,6	852,5	2 082,6	...	207,7	407,8	237,0	2 116,9	173,4	644,9
14 Ago	2 924,8	1 766,3	180,9	116,4	861,2	2 063,5	...	208,0	409,2	244,0	2 102,8	168,8	653,2
14 Sep	2 927,1	1 753,5	191,8	121,9	859,8	2 067,3	...	204,7	406,1	249,1	2 098,5	173,4	655,1
14 Oct	2 911,2	1 737,4	206,1	123,5	844,3	2 066,9	...	195,2	401,2	247,8	2 085,1	177,0	649,0
14 Nov	2 941,9	1 751,7	217,8	125,6	846,8	2 095,1	...	194,6	401,0	251,2	2 110,0	179,6	652,2
14 Dic	R 2 829,8	1 749,8	200,1	105,7	774,2	2 055,7	...	204,9	322,0	247,2	2 170,2	90,9	569,2
15 Ene	2 825,0	1 738,0	190,0	107,5	789,4	2 035,6	...	194,4	319,7	275,3	2 138,8	91,7	595,0
15 Feb	2 813,0	1 731,1	193,5	110,3	778,2	2 034,8	...	193,8	322,0	262,4	2 140,4	88,7	584,4
15 Mar	2 851,8	1 764,3	201,8	109,0	776,7	2 075,1	...	189,3	318,8	268,5	2 173,8	91,1	587,4
15 Abr	2 808,0	1 739,0	196,7	108,8	763,6	2 044,4	...	186,0	318,6	259,0	2 138,4	92,4	577,6
15 May	2 799,2	1 747,7	200,4	106,2	744,8	2 054,4	...	186,3	312,7	245,9	2 147,1	94,1	558,6
15 Jun	P 2 790,9	1 763,2	192,4	107,9	727,5	2 063,5	...	183,8	307,2	236,4	2 150,6	97,1	543,6

Véanse notas al final del capítulo

8. OTRAS INSTITUCIONES FINANCIERAS MONETARIAS
D) Balance agregado de los componentes

8.53 Entidades de depósito
Activo. Residentes en España

Millones de euros

	Total	Préstamos y créditos								Valores distintos de acciones y participaciones		Participaciones de fondos del mercado monetario	Acciones y participaciones
		Del cual		Del cual		Del cual		Del cual		Del cual			
		Total	Euros	IFMs total	Euros	AAPP total	Euros	Otros sectores residentes total	Euros	Total	Euros		
		12+13	1=2+10+	2=4+6+8	3=5+7+9	4	5	6	7	8	9		
09	2 654 667	2 058 417	2 038 328	215 661	212 546	61 016	60 995	1 781 740	1 764 788	497 089	494 836	0	99 160
10	2 647 002	2 050 539	2 028 414	188 440	185 465	74 116	74 116	1 787 983	1 768 832	493 585	488 977	0	102 878
11	2 687 097	2 003 669	1 981 726	199 164	195 803	82 593	82 593	1 721 912	1 703 330	520 868	516 195	0	162 559
12	2 573 946	1 869 978	1 852 665	229 989	228 003	96 840	96 840	1 543 149	1 527 822	536 982	532 162	7	166 979
13	2 326 464	1 639 197	1 625 084	165 100	162 947	76 522	76 522	1 397 575	1 385 615	498 541	493 457	0	188 725
14	R 2 150 321	1 541 126	1 524 161	139 402	135 702	94 697	94 697	1 307 026	1 293 762	501 012	496 819	2	100 577
14 Ene	2 333 273	1 628 164	1 613 013	157 394	155 345	86 510	86 510	1 384 259	1 371 157	515 699	510 454	0	189 410
14 Feb	2 296 998	1 601 613	1 586 634	138 268	135 900	85 670	85 669	1 377 675	1 365 064	508 543	503 359	0	186 842
14 Mar	2 298 260	1 601 052	1 585 544	146 875	144 198	86 365	86 365	1 367 813	1 354 981	505 491	500 306	0	191 716
14 Abr	2 280 204	1 586 754	1 571 508	146 533	143 575	87 088	87 088	1 353 133	1 340 844	502 272	497 084	0	191 177
14 May	2 269 087	1 575 009	1 559 867	146 616	143 787	86 802	86 802	1 341 591	1 329 277	505 265	500 054	0	188 812
14 Jun	2 252 882	1 577 710	1 561 707	138 879	135 580	89 826	89 820	1 349 004	1 336 307	503 746	498 537	0	171 426
14 Jul	2 236 144	1 563 932	1 548 330	142 649	139 786	89 677	89 677	1 331 606	1 318 867	501 032	496 725	0	171 179
14 Ago	2 222 996	1 547 037	1 531 174	137 777	134 823	89 239	89 239	1 320 022	1 307 113	505 621	501 161	0	170 337
14 Sep	2 209 637	1 536 777	1 520 242	131 759	128 504	89 592	89 592	1 315 426	1 302 145	504 531	500 482	0	168 329
14 Oct	2 198 047	1 534 724	1 518 402	134 744	131 476	90 828	90 828	1 309 152	1 296 099	497 668	493 585	0	165 655
14 Nov	2 204 565	1 543 976	1 527 460	137 211	133 650	91 058	91 058	1 315 707	1 302 751	499 548	495 429	0	161 132
14 Dic	R 2 150 321	1 541 126	1 524 161	139 402	135 702	94 697	94 697	1 307 026	1 293 762	501 012	496 819	2	100 577
15 Ene	2 109 637	1 524 844	1 507 486	129 769	126 201	97 006	97 005	1 298 070	1 284 280	485 648	481 345	2	92 648
15 Feb	2 098 176	1 520 003	1 502 699	132 687	128 997	93 856	93 856	1 293 460	1 279 846	477 783	473 396	2	94 201
15 Mar	2 123 114	1 542 029	1 523 504	143 352	139 323	94 630	94 630	1 304 046	1 289 551	478 783	474 158	2	95 098
15 Abr	2 099 906	1 529 697	1 511 583	147 354	143 017	93 902	93 902	1 288 440	1 274 663	465 864	461 552	2	97 385
15 May	2 102 966	1 532 953	1 514 294	155 466	150 888	92 607	92 607	1 284 880	1 270 799	468 778	464 352	2	94 721
15 Jun	P 2 105 337	1 541 621	1 523 331	155 583	150 962	93 445	93 445	1 292 592	1 278 924	463 933	459 587	2	93 137

8. OTRAS INSTITUCIONES FINANCIERAS MONETARIAS
D) Balance agregado de los componentes

8.54 Entidades de depósito. Pasivo. Depósitos de los residentes en España: por sectores y detalle por instrumentos de los depósitos de otros sectores residentes

Millones de euros

	Por sectores													
	Total	I F M			AAPP		Otros sectores residentes							
		Total	EC,EDE, EFC y BE	Fondos del mercado monetario	Administración Central	Otras AAPP	Total	En euros					Monedas distintas euro	
	Total							A la vista	Del cual		Con pre-aviso	Cesios temporales		
		12+13 8=9+10+	9	A plazo	Hasta dos años	12	13		14					
1=2+5+6+7	2=3+4	3	4	5	6	7=8+14	8	9	10	11	12	13	14	
09	1 957 471	274 037	270 819	3 217	40 211	37 663	1 605 533	1 572 465	468 928	1 036 443	476 236	-	67 095	33 096
10	1 931 886	238 533	236 112	2 421	41 680	33 607	1 618 056	1 587 295	469 709	1 047 834	476 990	-	69 752	30 772
11	1 955 025	341 202	339 882	1 320	42 504	23 966	1 547 351	1 519 256	464 913	994 393	442 217	-	59 950	28 097
12	2 032 358	525 522	524 055	1 467	40 742	26 599	1 440 072	1 409 294	457 892	891 607	457 316	-	59 796	30 200
13	1 817 703	334 479	333 417	1 062	32 724	29 072	1 421 428	1 391 014	488 049	839 038	410 608	-	63 927	30 414
14	1 749 829	280 430	276 373	4 056	40 057	33 392	1 395 951	1 368 467	549 488	759 736	372 457	-	59 242	27 484
14 Ene	1 812 192	338 171	335 641	2 530	31 446	28 544	1 414 032	1 384 598	492 288	838 709	411 584	-	53 601	29 434
Feb	1 798 929	326 230	323 316	2 914	37 664	33 114	1 401 921	1 373 359	481 563	833 812	411 091	-	57 983	28 562
Mar	1 804 386	323 161	320 548	2 613	41 956	31 895	1 407 373	1 378 057	491 772	828 834	409 057	-	57 451	29 317
Abr	1 779 183	329 022	326 406	2 616	31 196	32 412	1 386 553	1 357 230	488 942	817 160	403 624	-	51 128	29 323
May	1 787 923	320 422	318 075	2 346	41 588	31 957	1 393 956	1 364 806	505 209	813 768	401 599	-	45 828	29 151
Jun	1 792 209	304 622	302 210	2 412	41 984	33 841	1 411 763	1 381 979	522 213	805 484	398 954	-	54 282	29 784
Jul	1 780 153	312 042	309 727	2 314	31 155	36 027	1 400 930	1 372 796	519 917	801 522	398 084	-	51 357	28 134
Ago	1 766 300	301 297	298 933	2 364	35 120	36 570	1 393 312	1 364 805	524 953	793 712	395 873	-	46 141	28 507
Sep	1 753 523	292 552	290 392	2 160	39 889	35 970	1 385 112	1 358 403	526 352	787 029	394 244	-	45 022	26 709
Oct	1 737 362	293 235	290 717	2 518	37 796	35 932	1 370 398	1 343 468	520 076	776 533	388 892	-	46 859	26 931
Nov	1 751 720	288 610	285 872	2 739	41 726	35 912	1 385 472	1 358 298	538 620	775 153	382 338	-	44 525	27 173
Dic	1 749 829	280 430	276 373	4 056	40 057	33 392	1 395 951	1 368 467	549 488	759 736	372 457	-	59 242	27 484
15 Ene	1 738 016	271 814	267 927	3 888	55 268	32 561	1 378 373	1 350 893	554 365	753 987	370 335	-	42 542	27 479
Feb	1 731 059	270 102	266 841	3 261	44 922	34 419	1 381 617	1 353 793	562 074	746 864	369 735	-	44 856	27 823
Mar	1 764 277	295 505	292 208	3 297	51 916	32 596	1 384 260	1 355 447	568 003	733 615	363 623	-	53 829	28 813
Abr	1 738 973	285 069	281 753	3 317	38 177	36 445	1 379 282	1 350 509	582 542	725 660	363 682	-	42 307	28 772
May	1 747 744	286 590	283 234	3 356	35 784	38 763	1 386 607	1 357 746	591 623	720 274	359 955	-	45 849	28 861
Jun	P 1 763 208	295 635	292 061	3 573	37 979	37 282	1 392 313	1 363 685	612 810	704 994	353 546	-	45 880	28 628

8. OTRAS INSTITUCIONES FINANCIERAS MONETARIAS
D) Balance agregado de los componentes

8.81. Establecimientos financieros de crédito
Activo: resumen

Millones de euros

	Total	Por residencia				Por instrumentos							Por monedas		
		Residentes en España (a)	Residentes en otros países de la UEM	Resto del mundo	Rúbricas no clasif. por residencia del emisor	Préstamos y créditos	Valores distintos de acciones y participaciones	Participaciones de fondos del mercado monetario	Acciones y participaciones	Efectivo	Activo fijo	Otros activos no clasificados	Euros	Monedas distintas del euro	Sin clasificar
1=3a15 =6a12=	1=2a5=														
09	57 121	51 826	3 198	471	1 626	51 493	3 940	-	63	0	681	945	55 485	11	1 626
10	55 729	49 221	3 685	932	1 890	50 723	3 067	0	48	0	785	1 105	53 838	0	1 890
11	55 911	48 439	4 138	909	2 425	51 927	1 484	0	74	0	937	1 488	53 485	1	2 425
12	50 761	44 680	2 585	1 153	2 343	46 836	1 482	0	99	0	957	1 387	48 213	204	2 343
13	49 941	42 673	3 445	1 567	2 256	44 757	2 822	-	107	0	849	1 406	47 260	426	2 256
14	R 49 572	41 308	2 975	3 042	2 248	44 663	2 536	-	125	0	717	1 531	45 044	2 280	2 248
14 Ene	48 940	41 593	3 258	1 543	2 546	43 529	2 754	-	112	0	851	1 695	2 546
Feb	48 398	41 132	3 111	1 562	2 593	43 100	2 584	-	120	0	861	1 733	2 593
Mar	48 536	40 993	3 110	1 767	2 665	43 254	2 491	-	126	0	860	1 805	45 359	512	2 665
Abr	48 276	40 649	3 018	1 731	2 878	42 805	2 467	-	126	0	862	2 017	2 878
May	48 531	40 605	3 042	1 934	2 950	42 959	2 496	-	126	0	875	2 075	2 950
Jun	48 399	40 545	3 181	2 004	2 669	43 135	2 467	-	127	0	881	1 789	44 992	738	2 669
Jul	48 138	40 357	2 844	2 127	2 809	42 657	2 545	-	126	0	886	1 923	2 809
Ago	48 221	40 196	2 673	2 407	2 944	42 730	2 421	-	126	0	880	2 065	2 944
Sep	47 747	39 743	2 735	2 388	2 881	42 361	2 379	-	126	0	878	2 002	44 009	857	2 881
Oct	47 890	40 099	2 674	2 332	2 785	42 698	2 282	-	126	0	887	1 898	2 785
Nov	48 057	40 238	2 675	2 269	2 875	42 682	2 330	-	170	0	890	1 984	2 875
Dic	R 49 572	41 308	2 975	3 042	2 248	44 663	2 536	-	125	0	717	1 531	45 044	2 280	2 248
15 Ene	48 846	40 680	2 793	2 567	2 806	43 464	2 450	-	125	0	733	2 073	44 262	1 778	2 806
Feb	47 825	39 704	2 598	2 558	2 965	42 469	2 266	-	125	0	736	2 229	43 362	1 498	2 965
Mar	47 779	39 629	2 657	2 769	2 724	42 675	2 254	-	125	0	726	1 998	43 502	1 553	2 724
Abr	47 448	39 359	2 582	2 961	2 545	42 520	2 254	-	128	0	730	1 815	43 331	1 572	2 545
May	47 792	39 812	2 599	2 869	2 512	43 044	2 108	-	128	0	742	1 770	43 671	1 609	2 512
Jun	P 48 726	40 255	2 778	3 008	2 685	43 750	2 163	-	128	0	755	1 930	44 388	1 653	2 685

Véanse notas al final del capítulo

8. OTRAS INSTITUCIONES FINANCIERAS MONETARIAS
D) Balance agregado de los componentes

8.82. Establecimientos financieros de crédito
Pasivo: resumen

Millones de euros

	Total	Por residencia				Por instrumentos					Por monedas		
		Residen- tes en España (a)	Residen- tes en otros países de la UEM	Resto del mundo	Rúbri- cas no clasi- ficadas por residen- cia del tenedor	Depósi- tos	Partici- paciones en fon- dos del mercado moneta- rio	Valores distin- tos de acciones y partici- pacio- nes	Capital y reservas	Otros pasivos no cla- sifica- dos	Euros	Monedas dístin- tas del euro	Sin clasi- ficar
		2	3	4	5=8a10	6	7	8	9	10	11	12	13
	=11a13 =6a10= 1=2a5=												
09	57 121	38 779	8 427	553	9 362	47 759	...	389	6 970	2 003	47 495	653	8 973
10	55 729	37 526	8 603	306	9 293	46 435	...	330	6 925	2 038	46 337	429	8 964
11	55 911	39 863	7 454	190	8 404	47 507	...	296	6 231	1 876	47 612	192	8 107
12	50 761	36 590	5 033	196	8 942	41 819	...	156	6 474	2 312	41 761	213	8 786
13	49 941	36 361	4 639	194	8 747	41 194	...	27	6 975	1 746	40 993	228	8 720
14	R 49 572	35 681	4 559	264	9 068	40 504	...	25	6 759	2 284	38 869	1 660	9 043
14 Ene	48 940	35 551	4 548	189	8 652	40 288	...	27	7 013	1 612	40 092	224	8 625
Feb	48 398	35 111	4 367	184	8 735	39 662	...	27	6 917	1 791	39 470	219	8 708
Mar	48 536	35 315	4 374	179	8 668	39 868	...	24	6 846	1 799	39 678	214	8 644
Abr	48 276	34 534	4 547	175	9 019	39 257	...	24	6 880	2 115	39 069	212	8 996
May	48 531	35 109	4 517	172	8 734	39 797	...	24	6 918	1 792	39 612	209	8 710
Jun	48 399	34 527	4 688	168	9 016	39 383	...	24	6 800	2 193	38 316	1 091	8 992
Jul	48 138	34 650	4 191	197	9 100	39 038	...	24	6 901	2 174	37 942	1 120	9 075
Ago	48 221	34 755	4 074	227	9 165	39 056	...	25	6 818	2 322	37 930	1 151	9 140
Sep	47 747	34 245	4 135	256	9 111	38 636	...	25	6 870	2 216	37 117	1 544	9 086
Oct	47 890	34 361	4 139	256	9 134	38 756	...	25	6 908	2 201	37 237	1 544	9 109
Nov	48 057	34 478	4 201	255	9 124	38 933	...	25	6 890	2 209	37 415	1 543	9 099
Dic	R 49 572	35 681	4 559	264	9 068	40 504	...	25	6 759	2 284	38 869	1 660	9 043
15 Ene	48 846	33 733	5 578	225	9 311	39 535	...	26	6 808	2 477	38 318	1 243	9 285
Feb	47 825	32 837	5 356	189	9 443	38 382	...	26	6 789	2 628	37 090	1 318	9 417
Mar	47 779	32 805	5 448	150	9 376	38 403	...	27	6 784	2 565	36 825	1 605	9 349
Abr	47 448	32 637	5 516	150	9 145	38 303	...	27	6 790	2 328	36 704	1 626	9 118
May	47 792	33 001	5 616	150	9 025	38 767	...	27	6 836	2 163	37 059	1 735	8 998
Jun	P 48 726	33 378	5 811	150	9 386	39 340	...	27	6 788	2 572	37 542	1 825	9 359

Véanse notas al final del capítulo

8. OTRAS INSTITUCIONES FINANCIERAS MONETARIAS
D) Balance agregado de los componentes

8.83. Establecimientos financieros de crédito
Activo. Residentes en España

Millones de euros

	Total	Préstamos y créditos								Valores distintos de acciones y participaciones	Partici- paciones de fon- dos del mercado moneta- rio	Accio- nes y parti- cipa- ciones		
		Del cual		Del cual		Del cual		Del cual					Del cual	
		Total	Euros	IFMs total	Euros	AAPP total	Euros	Otros secto- res re- siden- tes total	Euros				Total	Euros
		12+13 1=2+10+	2=4+6+8	3=5+7+9	4	5	6	7	8				9	10
09	51 826	47 837	47 837	1 918	1 918	1 759	1 759	44 160	44 160	3 940	3 940	-	49	
10	49 221	46 119	46 119	2 136	2 136	2 167	2 167	41 816	41 816	3 067	3 067	0	35	
11	48 439	46 893	46 893	2 120	2 120	1 912	1 912	42 861	42 861	1 484	1 484	0	61	
12	44 680	43 113	43 110	2 816	2 815	1 308	1 308	38 989	38 987	1 481	1 481	-	86	
13	42 673	40 183	40 165	2 061	2 056	1 385	1 385	36 737	36 724	2 397	2 397	-	93	
14	R 41 308	39 057	38 885	1 514	1 501	929	929	36 614	36 455	2 139	2 139	-	112	
14 Ene	41 593	39 116	39 099	2 171	2 168	1 197	1 197	35 748	35 735	2 379	2 379	-	99	
Feb	41 132	38 648	38 633	2 480	2 478	990	990	35 178	35 165	2 378	2 378	-	107	
Mar	40 993	38 564	38 550	2 275	2 274	1 021	1 021	35 268	35 255	2 317	2 317	-	113	
Abr	40 649	38 234	38 221	2 089	2 088	889	889	35 257	35 244	2 302	2 302	-	112	
May	40 605	38 189	38 175	2 323	2 321	924	924	34 942	34 929	2 303	2 303	-	113	
Jun	40 545	38 177	38 161	1 944	1 942	938	938	35 295	35 282	2 254	2 254	-	114	
Jul	40 357	38 021	38 005	1 890	1 888	966	966	35 165	35 152	2 224	2 224	-	112	
Ago	40 196	37 857	37 841	2 408	2 405	841	841	34 609	34 596	2 227	2 227	-	112	
Sep	39 743	37 445	37 429	1 705	1 702	821	821	34 919	34 906	2 185	2 185	-	112	
Oct	40 099	37 899	37 882	2 158	2 155	795	795	34 946	34 932	2 088	2 088	-	112	
Nov	40 238	37 914	37 897	2 321	2 317	817	817	34 777	34 763	2 168	2 168	-	157	
Dic	R 41 308	39 057	38 885	1 514	1 501	929	929	36 614	36 455	2 139	2 139	-	112	
15 Ene	40 680	38 428	38 259	2 073	2 065	860	860	35 495	35 334	2 140	2 140	-	112	
Feb	39 704	37 466	37 289	2 010	2 005	790	790	34 666	34 494	2 126	2 126	-	112	
Mar	39 629	37 423	37 166	1 434	1 433	716	716	35 272	35 016	2 094	2 094	-	112	
Abr	39 359	37 150	36 902	1 482	1 482	569	569	35 098	34 851	2 095	2 095	-	115	
May	39 812	37 753	37 480	1 838	1 838	583	583	35 332	35 059	1 944	1 944	-	115	
Jun	P 40 255	38 178	37 918	1 455	1 455	684	684	36 039	35 779	1 962	1 962	-	115	

8. OTRAS INSTITUCIONES FINANCIERAS MONETARIAS
D) Balance agregado de los componentes

8.84. Establecimientos financieros de crédito
Pasivo. Depósitos de los residentes en España:
por sectores y detalle por instrumentos

Millones de euros

	Por sectores															
	Del cual		I F M s				AAPP		Otros sectores residentes							
	Total	Euros	Del cual		Entida- des de crédito y BE	Fondos del merca- do mo- netario	Admi- nistración Central	Otras Adminis- tracio- nes Pú- blicas	Total	En euros					Monedas distin- tas del euro	
			Total	Euros						Total	A la vista	A plazo	del cual	Con pre- aviso		Cesio- nes tempo- rales
1=3+7a9	2=4+10	3=5+6	4	5	6	7	8	9=10+16	10	11	12	Hasta dos años	13	14	15	16
09	38 779	38 687	33 958	33 866	33 934	24	-	13	4 809	4 809	47 4 736	25	26	-	-	
10	37 526	37 404	33 219	33 096	33 188	30	-	15	4 293	4 293	65 4 190	108	37	-	-	
11	39 863	39 862	31 681	31 679	31 628	52	-	13	8 169	8 169	18 8 106	156	45	-	-	
12	36 590	36 588	28 675	28 673	28 675	-	-	9	7 906	7 906	3 7 861	164	42	-	-	
13	36 361	36 361	27 771	27 771	27 771	0	-	12	8 578	8 578	4 8 518	109	56	-	-	
14	35 681	34 057	28 147	26 523	28 147	-	-	15	7 519	7 519	5 7 447	28	67	-	-	
14 Ene	35 551	35 551	26 948	26 948	26 948	-	-	12	8 591	8 591	4 8 528	213	58	-	-	
Feb	35 111	35 111	26 883	26 883	26 883	0	-	12	8 216	8 216	4 8 152	28	60	-	-	
Mar	35 315	35 315	27 166	27 166	27 166	-	-	12	8 137	8 137	4 8 071	37	62	-	-	
Abr	34 534	34 534	26 478	26 478	26 478	-	-	12	8 045	8 045	4 7 976	28	64	-	-	
May	35 109	35 108	27 238	27 238	27 238	-	-	12	7 859	7 859	4 7 789	28	66	-	-	
Jun	34 527	33 642	26 757	25 872	26 757	-	-	12	7 759	7 759	4 7 687	29	67	-	-	
Jul	34 650	33 765	27 011	26 126	27 011	-	-	12	7 627	7 627	5 7 555	28	67	-	-	
Ago	34 755	33 870	27 264	26 379	27 264	-	-	11	7 480	7 480	5 7 408	28	67	-	-	
Sep	34 245	32 997	26 780	25 532	26 780	-	-	11	7 453	7 453	5 7 382	28	67	-	-	
Oct	34 361	33 113	27 045	25 797	27 045	-	-	11	7 304	7 304	5 7 233	28	67	-	-	
Nov	34 478	33 229	26 588	25 340	26 588	-	-	11	7 878	7 878	5 7 806	28	67	-	-	
Dic	35 681	34 057	28 147	26 523	28 147	-	-	15	7 519	7 519	5 7 447	28	67	-	-	
15 Ene	33 733	32 533	26 234	25 034	26 234	-	-	15	7 484	7 484	5 7 413	28	67	-	-	
Feb	32 837	31 569	25 464	24 195	25 464	-	-	14	7 359	7 359	5 7 288	28	66	-	-	
Mar	32 805	31 257	25 497	23 949	25 497	-	-	14	7 293	7 293	5 7 222	29	66	-	-	
Abr	32 637	31 068	25 369	23 800	25 369	-	-	14	7 254	7 254	5 7 183	29	66	-	-	
May	33 001	31 323	25 990	24 312	25 990	-	-	14	6 997	6 997	5 6 926	30	66	-	-	
Jun	P 33 378	31 611	25 997	24 230	25 997	-	-	14	7 367	7 367	6 7 295	28	66	-	-	

8. OTRAS INSTITUCIONES FINANCIERAS MONETARIAS

8.F Balance

D) Balance agregado de los componentes
Fondos del mercado monetario

Millones de euros

	Diciembre 1997	Enero 1998	Diciembre 1998			Enero 1999	Octubre 2014
	Balance de FIAMM que son FMM (a)	Balance de FIAMM que son FMM (b)	Balance de FIAMM que son FMM (b)	Balance de FIAMM que no son FMM (b)	Balance total FIAMM 5=3+4	Balance FMM=FIAMM (c)	Balance FMM
	1	2	3	4	5=3+4	6	7
ACTIVO							
A. RESIDENTES EN ESPAÑA	38 050	32 028	26 111	16 750	42 861	40 210	5 734
2. Préstamos y créditos (depósitos y adquisiciones temporales)	22 880	18 036	14 358	7 029	21 386	20 455	2 446
IFM	22 366	17 492	13 947	7 017	20 963	19 784	2 445
Administraciones Públicas	-	-	-	-	-	-	-
Otros residentes	514	545	411	12	423	672	1
3. Valores distintos de acciones y participaciones	15 169	13 991	11 753	9 722	21 475	19 755	3 284
3e. Del cual euros	15 169	13 991	11 745	9 722	21 466	19 755	3 284
IFM	52	79	130	35	165	995	980
3e. Del cual euros	52	79	130	35	165	995	980
Del cual hasta dos años	25	28	118	34	152	969	354
3x. Monedas distintas del euro	-	-	-	-	-	-	-
Administraciones Públicas	14 390	13 237	10 644	9 050	19 694	17 222	1 631
3e. Del cual euros	14 390	13 237	10 636	9 050	19 686	17 222	1 631
Otros residentes	728	676	979	637	1 615	1 538	673
3e. Del cual euros	728	676	979	637	1 615	1 538	673
4. y 5. Instrumentos del mercado monetario, acciones y participaciones	-	-	-	-	-	-	5
B. RESIDENTES EN OTROS PAÍSES DE LA UEM.	1 808	1 959	1 844	3 507	5 352	5 630	1 430
2. Préstamos y créditos (depósitos y adquisiciones temporales)	1 476	1 701	402	81	482	457	-
IFM	1 476	1 701	393	34	427	430	-
Administraciones Públicas	-	-	-	-	-	-	-
Otros residentes	-	-	8	47	55	28	-
3. Valores distintos de acciones y participaciones	332	258	1 443	3 427	4 869	5 172	1 430
3e. Del cual euros	332	258	1 413	3 376	4 789	5 117	1 428
IFM	-	-	193	187	379	475	613
3e. Del cual euros	-	-	187	140	327	423	611
Del cual hasta dos años	-	-	177	132	309	314	51
3x. Monedas distintas del euro	-	-	6	47	52	52	1
Administraciones Públicas	-	-	1 139	3 089	4 227	4 132	552
3e. Del cual euros	-	-	1 117	3 085	4 202	4 132	552
Otros residentes	332	258	111	152	263	564	265
3e. Del cual euros	332	258	108	152	260	562	264
4. y 5. Instrumentos del mercado monetario, acciones y participaciones	-	-	-	-	-	-	0
C. RESTO DEL MUNDO	676	242	546	1 136	1 682	1 628	206
Préstamos y créditos (depósitos y adquisiciones temporales)	-	-	298	881	1 179	1 069	-
3. Valores distintos de acciones y participaciones	676	242	248	255	503	559	206
3e. Del cual euros	443	...	45	190	234
5. Acciones y participaciones	-	-	-	-	-	-	-
D. SIN CLASIFICAR	530	382	345	396	741	1 092	51
7. Otros activos	530	382	345	396	741	1 092	51
TOTAL ACTIVO	41 063	34 611	28 846	21 790	50 636	48 560	7 422

8. OTRAS INSTITUCIONES FINANCIERAS MONETARIAS

D) Balance agregado de los componentes
Fondos del mercado monetario

8.F Balance

Millones de euros

	Diciembre 1997 Balance de FIAMM que son FMM (a)	Enero 1998 Balance de FIAMM que son FMM (b)	Diciembre 1998			Enero 1999 Balance FMM=FIAMM (c)	Octubre 2014 Balance FMM
			Balance de FIAMM que son FMM (b)	Balance de FIAMM que no son FMM (b)	Balance total FIAMM 5=3+4		
	1	2	3	4	5=3+4	6	7
PASIVO							
10. Participaciones en los fondos del mercado monetario. Total	40 965	34 526	28 788	21 737	50 525	48 343	7 408
A. RESIDENTES EN ESPAÑA.	40 539	34 167	28 488	21 395	49 883	47 915	7 322
10. Participaciones en los fondos del mercado monetario	40 539	34 167	28 488	21 395	49 883	47 915	7 322
B. RESIDENTES EN OTROS PAÍSES DE LA UEM.	352	297	249	126	375	249	50
10. Participaciones en los fondos del mercado monetario	352	297	249	126	375	249	50
C. RESTO DEL MUNDO	74	62	50	216	266	180	36
10. Participaciones en los fondos del mercado monetario	74	62	50	216	266	180	36
D. SIN CLASIFICAR	98	84	58	53	112	216	14
14. Resto de pasivos	98	84	58	53	112	216	14
TOTAL PASIVO	41 063	34 611	28 846	21 790	50 636	48 560	7 422

Fuente: CNMV y elaboración propia

(a) A 31 de diciembre de 1997 los FMM son 106

(b) A 31 de diciembre de 1998 los FMM son los 136 incluidos en la lista aprobada y difundida (en abril de 1998) por el BCE.

(c) A partir de enero de 1999 los FMM se corresponden exactamente con la categoría legal de FIAMM.

8. OTRAS INSTITUCIONES FINANCIERAS MONETARIAS
D) Balance agregado de los componentes

8.91 Fondos del mercado monetario (a)
Balance. Resumen

Fuente: Comisión Nacional del Mercado de Valores y Banco de España

Millones de euros

	Total activo = Total pasivo =2 a 4+9 = 5 a 8+9 = 10+14	Activo								Pasivo				
		Por residencia			Por instrumentos				Rúbricas no clasificadas	Participaciones emitidas (tenedores por residencia)				Otros pasivos no clasificados
		Residentes en España (b)	Residentes en otros países de la UEM	Resto del mundo	Préstamos y créditos: depósitos y adquisiciones temporales	Valores distintos de acciones	Instrumentos del mercado monetario	Acciones y participaciones		Total	Residentes en España	Residentes en otros países de la UEM	Resto del mundo	
1	2	3	4	5	6	7	8	9	10=11+12+13	11	12	13	14	
07	-	-	-	-	-	-	-	-	-	-	-	-	-	-
08	28 255	22 725	4 169	1 256	9 241	17 999	-	910	105	28 219	27 944	120	155	36
09	13 526	10 372	2 516	570	5 165	8 293	-	-	68	13 486	13 328	115	43	40
10	8 168	6 822	960	325	4 019	4 088	-	-	61	8 154	8 052	73	29	14
11	8 055	7 012	714	245	2 866	5 104	-	2	83	8 036	7 946	67	22	19
12	6 992	5 746	906	251	1 848	5 055	-	1	89	6 979	6 919	41	19	13
13 Ago	8 252	7 127	842	189	2 369	5 788	-	-	95	8 242	8 168	45	28	11
Sep	8 395	7 266	886	148	2 414	5 886	-	-	95	8 380	8 310	39	32	14
Oct	8 400	7 263	904	139	2 552	5 755	-	-	93	8 382	8 310	36	36	18
Nov	8 239	7 060	923	155	2 588	5 551	-	-	100	8 226	8 158	33	35	13
Dic	8 432	7 325	867	152	2 697	5 644	-	3	88	8 420	8 350	34	36	12
14 Ene	8 516	7 403	886	148	2 832	5 606	-	-	79	8 497	8 423	38	35	20
Feb	8 427	7 228	958	158	2 647	5 690	-	7	83	8 409	8 310	38	61	18
Mar	8 328	6 913	1 165	185	2 753	5 500	-	9	66	8 277	8 196	44	37	50
Abr	7 815	6 305	1 234	213	2 334	5 409	-	10	62	7 800	7 722	44	34	14
May	7 673	6 106	1 321	185	2 391	5 210	-	10	61	7 659	7 579	47	33	14
Jun	7 484	5 863	1 374	189	2 281	5 144	-	-	59	7 473	7 393	46	33	12
Jul	7 458	5 867	1 378	160	2 444	4 955	-	6	53	7 447	7 369	46	33	11
Ago	7 693	5 983	1 402	241	2 480	5 139	-	8	66	7 683	7 594	53	36	10
Sep	7 612	5 919	1 395	238	2 550	4 996	-	6	60	7 601	7 512	52	37	11
Oct	7 422	5 734	1 430	206	2 446	4 920	-	5	51	7 408	7 322	50	36	14

(a) Hasta el 31/12/97, 107 FIAMM se clasificaban como FMM. Desde el 1/1/98 hasta el 31/12/98, 136 FIAMM se clasificaban como FMM. Desde el 1/1/99 todos los FIAMM han pasado a clasificarse como FMM.

(b) Columna que tiene desarrollo en un cuadro posterior

8. OTRAS INSTITUCIONES FINANCIERAS MONETARIAS
D) Balance agregado de los componentes

8.92 Fondos del mercado monetario
Activo. Residentes en España

Fuente: Comisión Nacional del Mercado de Valores y Banco de España

Millones de euros

	TOTAL	Préstamos y créditos (depósitos y adquisiciones temporales)				Valores distintos de acciones								Instrumentos del mercado monetario, acciones y participaciones
		Total	IFM	AAPP	Otros sectores residentes	Del cual		Del cual		Del cual		Del cual		
						Euros	IFM	Euros	AAPP	Euros	Otros sectores residentes	Euros		
													6	
1=2+6+14	2	3	4	5	6	7	8	9	10	11	12	13	14	
07	-	-	-	-	-	-	-	-	-	-	-	-	-	-
08	22 725	9 019	9 017	-	2	12 796	12 796	7 708	7 708	2 893	2 893	2 195	2 195	910
09	10 372	5 165	5 030	-	135	5 207	5 207	1 507	1 507	3 015	3 015	685	685	-
10	6 822	4 004	3 937	-	67	2 818	2 818	993	993	1 552	1 552	273	273	-
11	7 012	2 866	2 855	-	10	4 147	4 147	1 162	1 162	2 796	2 796	188	188	-
12	5 746	1 846	1 823	-	23	3 899	3 899	1 142	1 142	2 525	2 525	231	231	1
13 Ago	7 127	2 349	2 349	-	1	4 777	4 777	905	905	3 434	3 434	438	438	-
Sep	7 266	2 394	2 394	-	-	4 872	4 872	925	925	3 519	3 519	428	428	-
Oct	7 263	2 532	2 526	-	6	4 731	4 731	914	914	3 433	3 433	384	384	-
Nov	7 060	2 568	2 565	-	2	4 493	4 493	852	852	3 292	3 292	349	349	-
Dic	7 325	2 677	2 675	-	1	4 646	4 646	850	850	3 455	3 455	342	342	3
14 Ene	7 403	2 812	2 808	-	4	4 592	4 592	860	860	3 398	3 398	333	333	-
Feb	7 228	2 627	2 626	-	1	4 598	4 598	926	926	3 317	3 317	355	355	3
Mar	6 913	2 733	2 733	-	-	4 171	4 171	979	979	2 857	2 857	336	336	9
Abr	6 305	2 334	2 331	-	3	3 962	3 962	962	962	2 625	2 625	374	374	10
May	6 106	2 391	2 391	-	0	3 704	3 704	956	956	2 312	2 312	437	437	10
Jun	5 863	2 281	2 281	-	-	3 581	3 581	1 017	1 017	2 125	2 125	439	439	-
Jul	5 867	2 444	2 444	-	-	3 419	3 419	1 066	1 066	1 853	1 853	499	499	4
Ago	5 983	2 480	2 480	-	-	3 499	3 499	1 071	1 071	1 787	1 787	641	641	5
Sep	5 919	2 550	2 550	-	-	3 365	3 365	1 024	1 024	1 697	1 697	644	644	5
Oct	5 734	2 446	2 445	-	1	3 284	3 284	980	980	1 631	1 631	673	673	5

NOTAS A LOS CUADROS DEL CAPÍTULO 8. OTRAS INSTITUCIONES FINANCIERAS MONETARIAS

Algunas rúbricas de los balances de las instituciones financieras monetarias según los estados de la zona del euro, que se publican en los capítulos 6 y 8 del Boletín Estadístico, registran cambios en diciembre de 2014 debido a la entrada en vigor de una nueva regulación contable. Estas modificaciones afectan exclusivamente a la forma de presentación de parte de la información y no inciden ni en las rúbricas de créditos y depósitos ni reflejan ningún cambio patrimonial en los balances de las entidades.

En concreto, la entrada en vigor de la Circular 5/2014, de 28 de noviembre, del Banco de España, por la que se modifica la Circular 4/2004, de 22 de diciembre, a entidades de crédito, sobre normas de información financiera pública y reservada, y modelos de estados financieros, y que incorpora los requerimientos estadísticos que fija la regulación del Banco Central Europeo¹, da lugar a un cambio en la presentación de algunas rúbricas del balance de los estados de la zona del euro. Este cambio supone que, a partir de diciembre de 2014, que son los datos que ahora se publican, y salvo los préstamos y depósitos, que siguen presentándose por el principal, el resto de rúbricas comienzan a difundirse según su valor en libros, avanzando así en el proceso de armonización con la información que se recoge con fines supervisores. Esto implica que, desde esa fecha, rúbricas como las "Acciones y participaciones" del activo se presentan neteadas de sus correcciones de valoración, y, a su vez, estas correcciones dejan de llevarse a la rúbrica de "Capital y reservas", como ocurría hasta ahora (véanse cuadros 8.2 y 8.3). Este cambio explica el grueso de la variación que se observa en diciembre de 2014 en el tamaño del balance total y en el de algunos componentes, como la cifra de acciones y participaciones o la de capital y reservas.

Cuadro 8.C

a. Fuente: CNMV. Las series históricas mensuales de las principales rúbricas se publican en el sitio web del Banco de España, www.bde.es apartado: Boletín Estadístico, cuadros 8.91 y 8.92.

Cuadro 8.1

- Véase detalle en los cuadros 8.2 y 8.3.
- Véase detalle en los cuadros 8.41 a 8.44.
- Véanse detalles en los cuadros 8.51 a 8.54.
- Véanse detalles en los cuadros 8.81 a 8.84.
- Véanse detalles en los cuadros 8.91 y 8.92.

Cuadro 8.2

- Véase detalle en el cuadro 8.4.
- Véase detalle en el cuadro 8.6.
- Véase detalle en el cuadro 8.12.

Cuadro 8.3

- Coincide con la suma de la columna 1 del cuadro 8.8 y la columna 11 del cuadro 8.91.
- Coincide con la suma de la columna 1 del cuadro 8.10 y la columna 12 del cuadro 8.91.
- Coincide con la suma de la columna 1 del cuadro 8.13 y la columna 13 del cuadro 8.91.
- Véase detalle en cuadro 8.13.
- Coincide con la suma de la columna 1 del cuadro 8.8, la columna 1 del cuadro 8.10 y la columna 1 del cuadro 8.13.
- Véase detalle por tenedores en cuadro 8.91, columnas 11 a 13.
- Coincide con la suma de la columna 2 del cuadro 8.8, la columna 2 del cuadro 8.10 y las columnas 2 y 11 del cuadro 8.13.

Cuadro 8.4

- Véase detalle en el cuadro 8.21.
- Véase detalle en el cuadro 8.22.

Cuadro 8.6

- Véase detalle en el cuadro 8.7.

Cuadro 8.8

- Véase detalle en los cuadros 8.21 y 8.25.
- Véase detalle en los cuadros 8.9, 8.22 y 8.28.

Cuadro 8.10

- Véase detalle en el cuadro 8.11.

Cuadro 8.13

- Hasta diciembre de 1998, el importe de las cesiones temporales está incluido en la columna 3.

Cuadro 8.21

- Véase detalle en el cuadro 8.25.

Cuadro 8.22

- Véase detalle en los cuadros 8.26 y 8.28.

Cuadro 8.26

- Salvo diferencias de ámbito institucional (véase esquema de sectorización) y del concepto de crédito esta columna coincide con la columna 1 del cuadro 4.13.

- b. Además de las precisiones recogidas en la nota anterior, debe tenerse en cuenta que este total recoge todos los préstamos y créditos concedidos a los hogares por las OIFM mientras que la columna 3 del cuadro 4.13 no incluye los destinados a financiar actividades productivas de los empresarios individuales. Estos últimos figuran en la columna 2 del cuadro 4.13 (junto a los que financian las actividades productivas de las empresas, tanto financieras como no financieras) y, separadamente en la columna 6 del cuadro 8.27.
- c. Esta columna coincide con la columna 4 del cuadro 4.13 y con la columna 15 del cuadro 8.27 y se detalla en las columnas 2 a 4 y 10 del cuadro 8.27.
- d. Esta columna coincide con la suma de las columnas 6 y 14 del cuadro 8.27.

Cuadro 8.27

- a. Este total coincide con la columna 6 del cuadro 8.26. Esta serie está disponible con periodicidad mensual en archivos csv.
- b. Hasta diciembre de 2013 se incluyen créditos con garantía hipotecaria. Después de esta fecha, se incluyen créditos que cuenten con una garantía real inmobiliaria, incluidas las instrumentadas como arrendamientos financieros, cualquiera que sea el inmueble recibido en garantía. Estas columnas se corresponden con las columnas 6 a 7 del cuadro 4.13.
- c. A partir de la edición de Junio de 2014, se ha producido una reclasificación de las entidades de contrapartida central, cuyos importes se han incorporado para toda la serie histórica.
- d. Esta columna coincide con la columna 13 del cuadro 4.13.
- e. Esta columna coincide con la columna 8 del cuadro 4.13.
- f. Esta serie está disponible con periodicidad mensual en archivos csv.
- g. Esta columna coincide con la columna 9 del cuadro 4.13.
- h. Esta columna coincide con la columna 4 del cuadro 4.13 y con la columna 7 del cuadro 8.26. Esta serie está disponible con periodicidad mensual en archivos csv.

Cuadro 8.29

- a. A más de tres meses.

Cuadro 8.30

- a. A más de tres meses.

Cuadro 8.41

- a. Columna que tiene desarrollo en el cuadro 8.43.

Cuadro 8.42

- a. Columna que tiene desarrollo en el cuadro 8.44.

Cuadro 8.E

- a. El sistema de reservas mínimas (coeficiente de caja) de la zona del euro entró en vigor a principios de enero de 1999. Este apéndice al cuadro 8.C pretende describir cuál es el ámbito conceptual del sistema de reservas mínimas en la zona del euro, que se basa en la información procedente del balance mensual de las entidades de crédito, es decir, de las instituciones que figuran en el cuadro 8.C columna b.
- b. Las discrepancias que pudiera haber entre los datos que figuran en la columna 2 y la suma de los códigos que figuran en la columna de conceptos se deben al desfase temporal entre la actualización de los balances (cuadro 8.C) y sus desarrollos en series históricas, y la de los pasivos computables en el coeficiente de reservas mínimas (cuadro 8.45).

Cuadro 8.51

- a. Columna que tiene desarrollo en el cuadro 8.53

Cuadro 8.52

- a. Columna que tiene desarrollo en el cuadro 8.54

Cuadro 8.81

- a. Columna que tiene desarrollo en el cuadro 8.83

Cuadro 8.82

- a. Columna que tiene desarrollo en el cuadro 8.84

Cuadro 8.F

- a. A 31 de diciembre de 1997 los FMM son 106.
- b. A 31 de diciembre de 1998 los FMM son los 136 incluidos en la lista aprobada y difundida (en abril de 1998) por el BCE.
- c. A partir de enero de 1999 los FMM se corresponden exactamente con la categoría de FIAMM.

Cuadro 8.91

- a. Hasta el 31/12/97, 107 FIAMM se clasificaban como FMM. Desde el 1/1/98, 136 FIAMM se clasificaban como FMM. Desde el 1/1/99 todos los FIAMM han pasado a clasificarse como FMM.
- b. Columna que tiene desarrollo en un cuadro posterior.

¹ Reglamento (UE) nº 1071/2013 del Banco Central Europeo relativo al balance del sector de las instituciones financieras monetarias, de 24 de septiembre de 2013

CAPÍTULO 9 INSTITUCIONES FINANCIERAS NO MONETARIAS, EXCEPTO EMPRESAS DE SEGUROS
Y FONDOS DE PENSIONES

9. INSTITUCIONES FINANCIERAS NO MONETARIAS (a)
A) Total sector
Balances

9.1 Activo y pasivo. Valoración de activos financieros y pasivos según SEC 95

BE, CNMV, DGSFP. Valoración según SEC 95

Millones de euros

	Activos financieros						Promemoria: Activos no financieros (b)	Pasivos										Activos financieros netos					
	Total	Sociedades no financieras, hogares e SFLSH	Instituciones financieras	Administraciones Públicas	Resto del mundo	7=8+12a15		Total	Depósitos y préstamos (c)				Participaciones de los fondos de inversión (d)	Acciones	Valores distintos de acciones y participaciones	Derivados financieros	Otras cuentas-pendientes de pago		17=1-7				
									Total	Sociedades no financieras	Instituciones financieras	Resto del mundo								13	14	15	16
01	216 756	42 186	68 498	29 222	76 850	1 281	216 348	10 519	786	9 709	49 139	439 31 631	27 861	...	6 898	409							
02	215 087	51 217	68 573	23 857	71 440	1 580	213 278	11 741	698	10 302	741 124	0 17	26 286	47 070	...	4 163	1 809						
03	284 785	70 588	99 326	22 266	92 605	2 228	282 383	11 974	540	9 365	2 069 156	0 87	29 904	78 932	-0	5 487	2 402						
04	328 484	81 715	125 975	21 335	99 458	2 502	326 758	13 413	520	10 828	2 064 196	993	8 537	100 636	0	7 179	1 726						
04 III	339 961	85 548	133 491	20 573	100 349	2 819	338 410	12 511	507	10 203	1 801 199	442	8 597	110 994	0	6 865	1 551						
04 IV	376 709	98 147	149 344	22 950	106 267	3 023	374 281	10 746	487	8 225	2 034 208	427	9 567	138 840	0	6 702	2 428						
05 I	406 909	96 373	175 551	22 218	112 768	3 149	406 968	13 172	472	10 847	1 852 217	845	10 143	158 334	-	7 474	-59						
05 II	460 068	69 371	249 763	22 361	118 573	3 611	459 909	13 483	485	10 767	2 231 227	468	13 133	196 921	0	8 904	160						
05 III	480 143	62 681	269 182	23 356	124 924	3 871	480 817	13 027	525	9 644	2 858 238	428	14 151	206 201	-0	9 010	-673						
05 IV	515 096	65 519	297 988	21 877	129 712	4 256	517 012	12 728	573	9 012	3 143 242	510	14 496	238 810	0	8 467	-1 916						
06 I	579 999	71 652	339 796	21 947	146 603	4 428	582 478	13 141	552	9 600	2 990 274	164	16 164	269 594	0	9 416	-2 479						
06 II	610 506	75 131	372 429	21 878	141 067	5 128	612 159	12 636	606	9 434	2 596 271	608	13 526	306 360	0	8 029	-1 653						
06 III	643 911	78 937	398 957	22 474	143 543	5 430	647 975	12 550	906	8 489	3 156 283	136	17 729	322 554	-0	12 005	-4 064						
06 IV	715 942	87 730	455 007	22 960	150 245	5 739	719 153	14 207	1 115	8 465	4 627 310	404	18 026	365 732	-	10 783	-3 211						
07 I	773 050	88 115	510 905	23 789	150 241	5 891	778 598	13 852	1 310	8 818	3 723 317	123	24 344	413 794	-	9 485	-5 547						
07 II	819 127	93 110	548 706	22 078	155 234	6 499	822 167	17 345	999	11 020	5 327 323	009	25 307	446 265	0	10 241	-3 040						
07 III	824 859	96 802	568 240	21 784	138 033	6 469	823 542	17 627	1 298	10 388	5 941 317	961	24 001	452 935	-0	11 018	1 318						
07 IV	871 642	95 441	631 519	20 674	124 008	6 517	866 827	26 363	1 247	19 194	5 922 303	367	22 987	503 080	0	11 030	4 815						
08 I	819 335	89 824	612 830	18 871	97 810	6 572	810 751	26 919	1 533	21 224	4 162 242	848	22 638	509 925	-0	8 422	8 584						
08 II	847 232	92 831	644 427	19 518	90 456	6 585	830 945	27 929	1 654	23 117	3 157 226	715	22 755	545 502	-0	8 045	16 287						
08 III	840 276	92 923	648 392	19 068	79 893	6 633	821 138	24 175	1 657	19 693	2 824 212	484	23 549	553 880	0	7 050	19 138						

- (a) Excepto Empresas de seguros y fondos de pensiones.
- (b) Datos según balance.
- (c) Incluidas cesiones temporales de activos.
- (d) Excluidos los Fondos del mercado monetario que figuran en los cuadros 8.F y siguientes.

9. INSTITUCIONES FINANCIERAS NO MONETARIAS (a) (b)
B) Otros Intermediarios financieros (c)
Balances

9.11 Balances oficiales.
Total activo y pasivo por agrupaciones institucionales

CNMV

Millones de euros y %

	Otros Intermediarios Financieros								% sobre Total Otros Intermediarios Financieros						
	Total	IIC mobiliarias (excepto FMM)	Sociedades de valores	Fondos de titulización	Sociedades y fondos de capital riesgo	Fondos de inversión inmobiliaria	Holding de instituciones financieras	Emisores participaciones preferentes	IIC mobiliarias (excepto FMM)	Sociedades de valores	Fondos de titulización	Sociedades y fondos de capital riesgo	Fondos de inversión inmobiliaria	Holding de instituciones financieras	Emisores participaciones preferentes
	1=2a8	2	3	4	5	6	7	8	9	10	11	12	13	14	15
01	202 786	155 037	10 499	31 436	3 069	1 488	1 258	...	76,45	5,18	15,50	1,51	0,73	0,62	...
02	205 003	139 118	10 009	50 827	1 961	1 930	1 158	...	67,86	4,88	24,79	0,96	0,94	0,56	...
03	272 346	172 484	10 229	81 792	2 488	2 538	1 290	1 526	63,33	3,76	30,03	0,91	0,93	0,47	0,56
04 II	315 603	190 465	12 917	102 000	2 900	3 283	1 655	2 382	60,35	4,09	32,32	0,92	1,04	0,52	0,75
04 III	326 706	192 214	11 691	105 984	2 900	3 640	1 655	8 622	58,83	3,58	32,44	0,89	1,11	0,51	2,64
04 IV	361 847	199 072	10 043	125 737	3 657	4 076	1 658	17 605	55,02	2,78	34,75	1,01	1,13	0,46	4,87
05 I	392 103	207 715	13 128	135 075	3 840	4 778	1 658	25 908	52,97	3,35	34,45	0,98	1,22	0,42	6,61
05 II	440 185	215 283	13 601	154 892	4 059	5 280	1 731	45 339	48,91	3,09	35,19	0,92	1,20	0,39	10,30
05 III	456 585	223 538	11 625	154 087	4 242	5 647	1 731	55 714	48,96	2,55	33,75	0,93	1,24	0,38	12,20
05 IV	493 124	227 705	10 669	178 791	4 469	6 042	1 798	63 650	46,18	2,16	36,26	0,91	1,23	0,36	12,91
06 I	555 545	257 442	11 447	186 463	4 692	6 765	1 798	86 939	46,34	2,06	33,56	0,84	1,22	0,32	15,65
06 II	592 295	256 947	10 808	206 379	4 960	7 291	1 831	104 080	43,38	1,82	34,84	0,84	1,23	0,31	17,57
06 III	620 585	265 804	13 970	212 193	5 184	7 778	1 831	113 824	42,83	2,25	34,19	0,84	1,25	0,30	18,34
06 IV	689 091	290 464	14 292	248 516	5 274	8 106	1 971	120 468	42,15	2,07	36,06	0,77	1,18	0,29	17,48
07 I	747 367	295 332	13 379	278 132	7 155	7 971	5 419	139 979	39,52	1,79	37,21	0,96	1,07	0,73	18,73
07 II	789 704	300 214	16 590	305 769	8 345	8 034	5 486	145 267	38,02	2,10	38,72	1,06	1,02	0,69	18,40
07 III	796 761	296 342	18 068	312 951	9 534	7 714	6 186	145 966	37,19	2,27	39,28	1,20	0,97	0,78	18,32
07 IV	844 528	281 971	20 509	356 793	10 723	7 342	6 289	160 901	33,39	2,43	42,25	1,27	0,87	0,74	19,05
08 I	...	225 489	19 675	7 020	6 289	153 310
08 II	...	208 893	20 398	6 800	6 316	164 274
08 III	...	194 882	16 510	6 666	6 316	174 673

- (a) Excepto Empresas de seguros y fondos de pensiones.
- (b) Dadas las peculiaridades de estos intermediarios financieros, se debe tener en cuenta que las Instituciones Financieras no Monetarias que aquí figuran son aquellas para las que se dispone de información en los registros estadísticos del Banco de España, hasta el momento de aparición de esta publicación.
- (c) Son Otros Intermediarios Financieros, porque las Instituciones Financieras Monetarias (capítulos 6 a 8) son, obviamente, los Intermediarios Financieros por excelencia (véase el esquema de sectorización que figura en este Boletín Estadístico).

9. INSTITUCIONES FINANCIERAS NO MONETARIAS (a)
B) Otros Intermediarios financieros (b)
Balances

CNMV. Valoración según SEC 95

9.12 Activo y pasivo
Valoración de activos financieros y pasivos según SEC 95

Millones de euros

	Activos financieros						Promemoria: Activos no financieros (c)	Pasivos								Activos financieros netos
	Total	Sociedades no financieras, hogares e ISFLSH	Instituciones financieras	Administraciones Públicas	Resto del mundo	Total		Depósitos y préstamos (d)				Participaciones de los fondos	Acciones	Valores distintos de acciones y participaciones	Otras cuentas-pendientes de pago	
								Total	Sociedades no financieras	Instituciones financieras	Resto del mundo					
1=2a5	2	3	4	5	6	7=8+12a15	8=9a11	9	10	11	12	13	14	15	16=1-7	
01	206 367	40 100	65 108	24 349	76 810	1 112	210 510	10 395	786	9 585	49	139 439	29 054	27 861	3 762	-4 143
02	205 492	49 842	65 713	18 539	71 399	1 392	208 245	11 580	698	10 140	741	124 017	23 688	47 070	1 890	-2 752
03	274 267	69 413	95 992	16 336	92 526	2 017	276 796	11 755	540	9 146	2 069	156 087	27 275	78 932	2 747	-2 529
04 <i>III</i>	328 634	84 352	129 871	14 155	100 256	2 612	332 579	12 337	507	10 029	1 801	199 442	5 876	110 994	3 929	-3 945
<i>IV</i>	365 182	97 179	145 581	16 253	106 170	2 812	368 356	10 492	487	7 971	2 034	208 427	6 836	138 840	3 762	-3 174
05 <i>I</i>	395 649	95 512	171 762	15 707	112 668	2 943	401 369	12 912	472	10 588	1 852	217 845	7 405	158 334	4 872	-5 720
<i>II</i>	448 666	68 639	245 858	15 696	118 473	3 407	453 737	13 234	485	10 518	2 231	227 468	10 335	196 921	5 780	-5 071
<i>III</i>	468 556	61 993	265 098	16 650	124 815	3 667	474 452	12 712	525	9 329	2 858	238 428	11 327	206 201	5 784	-5 896
<i>IV</i>	503 169	64 678	293 523	15 367	129 601	4 054	510 448	12 450	573	8 734	3 143	242 510	11 527	238 810	5 151	-7 279
06 <i>I</i>	567 457	70 427	335 147	15 406	146 477	4 223	575 591	12 799	552	9 257	2 990	274 164	13 136	269 594	5 899	-8 135
<i>II</i>	598 053	74 056	367 809	15 244	140 945	4 906	605 296	12 349	606	9 147	2 596	271 608	10 452	306 360	4 528	-7 243
<i>III</i>	601 194	77 999	394 055	15 720	143 420	5 211	638 432	12 239	906	8 178	3 156	283 136	12 132	322 554	8 370	-7 238
<i>IV</i>	731 655	86 051	449 442	16 050	150 112	5 558	708 929	13 792	1 115	8 050	4 627	310 404	12 313	365 732	6 688	-7 274
07 <i>I</i>	757 772	85 608	505 222	16 843	150 100	5 702	767 704	13 439	1 310	8 405	3 723	317 123	18 134	413 794	5 214	-9 933
<i>II</i>	802 885	90 210	542 510	15 071	155 093	6 136	809 532	16 961	999	10 636	5 327	323 009	17 687	446 265	5 609	-6 647
<i>III</i>	808 192	93 673	562 017	14 608	137 894	6 105	810 837	17 195	1 298	9 956	5 941	317 961	16 300	452 935	6 447	-2 645
<i>IV</i>	855 219	93 642	624 169	13 535	123 873	6 312	854 783	25 934	1 247	18 766	5 922	303 367	15 718	503 080	6 683	436
08 <i>I</i>	803 816	88 112	606 366	11 676	97 662	6 371	800 818	26 687	1 533	20 993	4 162	242 848	16 742	509 925	4 617	2 998
<i>II</i>	830 256	90 146	637 490	12 299	90 321	6 286	820 385	27 644	1 654	22 833	3 157	226 715	16 258	545 502	4 265	9 871
<i>III</i>	822 846	89 916	641 490	11 672	79 768	6 334	811 404	23 890	1 657	19 408	2 824	212 484	17 532	553 880	3 619	11 442

(a) Excepto Empresas de seguros y fondos de pensiones

(b) Son Otros Intermediarios Financieros, porque las Instituciones Financieras Monetarias (capítulos 6 a 8) son, obviamente, los Intermediarios Financieros por excelencia (véase el esquema de sectorización que figura en este Boletín Estadístico).

(c) Datos según balance.

(d) Incluidas cesiones temporales de activos.

9. INSTITUCIONES FINANCIERAS NO MONETARIAS (a)
B) Otros intermediarios financieros: Instituciones de inversión colectiva (b)
Balances

CNMV. Valoración según SEC 95

9.21 Activo y pasivo
Valoración de activos financieros y pasivos según SEC 95

Millones de euros

	Número de instituciones	Activos financieros						Promemoria: activos no financieros (c)	Pasivos				Activos financieros netos
		Total	Sociedades no financieras	Administraciones Públicas	Instituciones financieras	Resto del mundo	Total		Participaciones en fondos de inversión excepto FMM	Acciones emitidas por sociedades de Inversión	Otras cuentas pendientes de pago		
												Del cual OIFM	
1	2=3+4+5+7	3	4	5	6	7	8	9=10 a 12	10	11	12	13 = 2-9	
01	4 689	156 999	11 079	23 173	46 064	39 310	76 684	2	162 242	137 493	23 709	1 040	-5 242
02	5 148	140 349	7 692	17 529	43 991	36 330	71 136	1	141 491	121 367	19 521	603	-1 142
03	5 388	174 576	9 765	15 436	59 305	39 405	90 070	1	181 254	152 573	27 463	1 219	-6 678
04 <i>II</i>	5 388	192 293	11 025	14 182	70 716	44 883	96 370	2	198 018	169 144	27 081	1 793	-5 725
<i>III</i>	5 486	194 424	11 459	13 271	72 162	44 857	97 532	2	196 193	171 087	23 636	1 470	-1 769
<i>IV</i>	5 553	202 508	12 865	13 589	73 801	47 277	102 253	2	204 841	178 100	25 103	1 638	-2 333
05 <i>I</i>	5 603	213 392	13 152	13 104	75 891	47 974	111 245	2	213 572	186 060	25 773	1 740	-180
<i>II</i>	5 606	222 670	14 043	13 248	79 888	49 483	115 492	2	222 994	194 567	26 461	1 966	-324
<i>III</i>	5 644	233 322	15 266	13 880	83 064	52 975	121 113	2	233 564	203 669	27 754	2 141	-241
<i>IV</i>	5 687	237 067	15 028	12 591	83 530	53 795	125 918	1	237 253	207 450	27 610	2 193	-186
06 <i>I</i>	5 738	267 348	16 336	12 658	95 183	63 845	143 170	1	268 049	237 410	28 691	1 948	-701
<i>II</i>	5 780	263 774	16 057	12 797	97 304	66 426	137 617	1	264 264	234 879	27 944	1 441	-490
<i>III</i>	5 860	274 654	17 931	13 447	103 396	72 424	139 879	1	275 414	244 734	29 200	1 480	-760
<i>IV</i>	6 000	302 562	19 314	13 820	123 034	88 350	145 641	0	302 536	270 301	30 076	2 159	26
07 <i>I</i>	6 034	305 385	19 335	14 493	125 158	90 247	145 547	0	307 131	273 422	31 516	2 193	-1 746
<i>II</i>	6 138	312 253	18 955	13 451	129 446	92 505	149 533	0	311 810	276 600	32 792	2 418	443
<i>III</i>	6 198	305 471	17 870	13 011	141 648	104 649	132 058	0	305 681	270 736	32 360	2 584	-210
<i>IV</i>	6 241	289 765	16 393	12 051	142 540	107 566	117 930	0	289 782	256 055	31 482	2 246	-17
08 <i>I</i>	6 220	232 662	13 581	10 120	114 972	83 870	93 356	0	229 050	197 834	29 056	2 160	3 612
<i>II</i>	6 268	214 304	11 632	10 523	104 750	76 313	86 835	0	211 943	181 725	28 415	1 802	2 362
<i>III</i>	6 259	195 930	10 502	10 315	97 649	73 515	77 049	0	196 649	167 738	27 140	1 772	-719

(a) Excepto Empresas de seguros y fondos de pensiones.

(b) IIC en valores mobiliarios, excepto Fondos del mercado monetario considerados IFMs que figuran en los cuadros 8.F, 8.91 y 8.92

(c) Datos según balance.

9. INSTITUCIONES FINANCIERAS NO MONETARIAS (a)
B) Otros intermediarios financieros: Instituciones de inversión colectiva (b)
Balances

9.22 Activos financieros.
Sociedades no financieras y
Administraciones Públicas

CNMV. Valoración según SEC 95

Millones de euros

	Sociedades no financieras							Administraciones Públicas						
	Total	Cartera de valores					Otras cuentas pen-dientes de cobro	Total	Cartera de valores (valores distintos de acciones)					
		Total	Valores distintos de acciones			Acciones y otras participaciones			Estado			Otras Administraciones Públicas		
			Total	A corto plazo	A largo plazo				Total	A corto plazo	A largo plazo	Total	A corto plazo	A largo plazo
1=2+7	2=3+6	3=4+5	4	5	6	7	8=9+12	9=10+11	10	11	12=13+14	13	14	
01	11 079	9 792	2 327	1 722	606	7 465	1 286	23 173	21 923	1 327	20 596	1 250	418	832
02	7 692	6 798	740	657	83	6 058	894	17 529	16 574	1 420	15 155	955	420	535
03	9 765	8 970	990	555	435	7 980	795	15 436	14 604	1 323	13 281	832	192	640
04 //	11 025	10 132	1 006	554	452	9 127	893	14 182	13 294	937	12 357	888	267	621
///	11 459	10 514	1 178	875	304	9 336	946	13 271	12 299	748	11 551	972	435	537
IV	12 865	11 906	1 242	941	300	10 665	959	13 589	12 565	1 290	11 275	1 025	532	493
05 /	13 152	12 584	1 337	906	431	11 247	567	13 104	12 128	1 154	10 974	975	392	584
//	14 043	13 149	1 357	920	437	11 791	894	13 248	12 238	1 689	10 549	1 009	583	427
///	15 266	14 493	1 173	733	439	13 320	774	13 880	12 932	2 396	10 536	948	435	512
IV	15 028	14 307	1 322	517	805	12 985	721	12 591	11 782	1 555	10 226	809	402	407
06 /	16 336	15 477	1 548	1 200	348	13 929	859	12 658	12 022	2 249	9 773	636	241	396
//	16 057	15 193	1 815	1 409	406	13 378	864	12 797	12 123	2 604	9 520	673	283	390
///	17 931	16 894	1 969	1 542	428	14 924	1 037	13 447	12 819	2 932	9 887	628	235	393
IV	19 314	17 935	2 735	2 259	476	15 200	1 379	13 820	13 156	3 026	10 130	665	331	334
07 /	19 335	18 128	2 120	1 613	507	16 008	1 208	14 493	13 791	3 310	10 481	702	301	401
//	18 955	17 449	1 323	820	503	16 126	1 505	13 451	12 648	2 539	10 108	804	424	379
///	17 870	16 098	1 490	1 122	367	14 608	1 773	13 011	12 229	2 388	9 841	782	420	361
IV	16 393	14 978	1 803	1 347	456	13 175	1 415	12 051	11 335	2 264	9 071	717	384	333
08 /	13 581	12 055	2 274	1 613	661	9 781	1 526	10 120	9 406	2 806	6 600	714	318	396
//	11 632	10 576	2 103	1 600	503	8 473	1 056	10 523	9 806	3 524	6 282	717	315	402
///	10 502	9 055	2 103	1 845	258	6 953	1 447	10 315	9 532	3 222	6 309	783	363	420

(a) Excepto Empresas de seguros y fondos de pensiones.

(b) IIC en valores mobiliarios, excepto Fondos del mercado monetario considerados IFMs que figuran en los cuadros 8.F, 8.91 y 8.92

9. INSTITUCIONES FINANCIERAS NO MONETARIAS (a)
B) Otros intermediarios financieros: Instituciones de inversión colectiva (b)
Balances

9.23 Activos financieros.
Instituciones financieras
y Resto del mundo

CNMV. Valoración según SEC 95

Millones de euros

	Instituciones financieras								Resto del mundo						
	Total	Efectivo deósi-tos y préstamos (c)	Cartera de valores					Otras cuentas ptes. de cobro	Total	Efec-tivo, depósi-tos y préstamos (c)	Cartera de valores				
			Total	Valores distintos de acciones			Deriva-dos finan-cios				Acciones y otras partici-paciones	Total	Valores distintos de acciones	Deriva-dos finan-cios	Acciones y otras partici-paciones
				Total	A corto plazo	A largo plazo									
1=2+3+7+8	2	3=4+7+8	4=5+6	5	6	7	8	9	10=11+12	11	12=13+14+15	13	14	15	
01	46 064	32 001	12 561	5 983	3 078	2 905	-	6 577	1 502	76 684	100	76 584	48 195	-	28 388
02	43 991	30 865	12 112	5 613	2 962	2 651	-	6 499	1 014	71 136	100	71 036	53 412	-	17 625
03	59 305	33 662	24 816	8 563	2 940	5 623	-	16 254	827	90 070	100	89 970	64 850	-	25 120
04 //	70 716	38 029	31 759	11 663	4 805	6 859	-	20 096	928	96 370	100	96 270	64 040	-	32 230
///	72 162	36 368	34 886	14 017	6 468	7 549	-	20 869	909	97 532	100	97 432	66 432	-	31 000
IV	73 801	34 900	37 976	16 808	8 608	8 200	-	21 168	925	102 253	100	102 153	68 539	-	33 614
05 /	75 891	36 492	38 520	18 020	8 625	9 395	124	20 375	879	111 245	100	111 145	72 425	2 596	36 124
//	79 888	36 435	42 625	21 071	11 388	9 684	176	21 377	828	115 492	100	115 392	74 818	3 014	37 560
///	83 064	36 678	45 444	22 731	10 939	11 792	337	22 376	942	121 113	100	121 013	75 394	3 505	42 114
IV	83 530	34 783	47 797	24 892	13 457	11 435	348	22 557	950	125 918	100	125 818	75 987	3 756	46 075
06 /	95 183	39 164	54 923	30 781	17 586	13 195	391	23 752	1 095	143 170	100	143 070	81 578	4 482	57 010
//	97 304	39 080	57 153	33 133	20 143	12 990	318	23 702	1 072	137 617	100	137 517	77 822	3 749	55 946
///	103 396	40 308	61 881	38 145	24 287	13 858	448	23 289	1 207	139 879	100	139 779	78 338	4 182	57 259
IV	123 034	47 994	73 892	49 788	31 188	18 600	610	23 495	1 900	145 641	100	145 541	82 153	4 706	58 682
07 /	125 158	47 828	76 093	51 801	33 314	18 487	546	23 746	2 088	145 547	105	145 442	81 276	4 762	59 404
//	129 446	47 228	80 942	55 259	35 489	19 769	586	25 098	2 145	149 533	148	149 384	80 373	5 134	63 877
///	141 648	54 525	85 733	59 845	41 212	18 633	437	25 451	2 274	132 058	102	131 955	74 059	4 752	53 144
IV	142 540	54 256	86 937	61 786	44 249	17 537	519	24 632	2 197	117 930	122	117 809	68 669	4 205	44 935
08 /	114 972	48 592	65 041	42 086	31 516	10 570	260	22 695	1 973	93 356	-	93 356	59 750	2 708	30 899
//	104 750	41 604	62 037	41 811	31 220	10 591	262	19 964	1 673	86 835	122	86 714	56 930	2 141	27 643
///	97 649	45 000	51 804	36 089	17 936	18 153	207	15 508	1 261	77 049	122	76 927	53 980	1 672	21 275

(a) Excepto Empresas de seguros y fondos de pensiones.

(b) IIC en valores mobiliarios, excepto Fondos del mercado monetario considerados IFMs que figuran en los cuadros 8.F, 8.91 y 8.92

(c) Incluye adquisición temporal de activos.

9. INSTITUCIONES FINANCIERAS NO MONETARIAS (a)
B) Otros intermediarios financieros: Instituciones de inversión colectiva (b)
Balances

9.24 Pasivos por tenedores
Valoración de pasivos
según SEC 95

CNMV. Valoración según SEC 95

Millones de euros

	Total 1=2+6+10	Acciones				Participaciones				Otras cuentas pendientes de pago 10
		Total 2= 3 a 5	Sociedades no finan- cieras, hogares e ISFLSH 3	Institu- ciones fi- nancieras 4	Resto del mundo 5	Total 6=7 a 9	Sociedades no finan- cieras, hogares e ISFLSH 7	Institu- ciones fi- nancieras 8	Resto del mundo 9	
01	162 242	23 709	18 826	4 883	-	137 493	112 481	22 581	2 431	1 040
02	141 491	19 521	15 539	3 982	-	121 367	96 763	21 921	2 682	603
03	181 254	27 463	22 687	4 776	-	152 573	117 179	32 258	3 136	1 219
04 /	198 018	27 081	22 307	4 774	-	169 144	129 374	36 351	3 419	1 793
04 //	196 193	23 636	19 431	4 205	-	171 087	130 398	37 255	3 434	1 470
04 /V	204 841	25 103	20 586	4 517	-	178 100	141 837	32 393	3 870	1 638
05 /	213 572	25 773	21 215	4 558	-	186 060	150 021	32 305	3 733	1 740
05 //	222 994	26 461	21 772	4 689	-	194 567	156 442	34 343	3 782	1 966
05 /V	233 564	27 754	22 820	4 934	-	203 669	164 915	35 089	3 665	2 141
06 /	237 253	27 610	22 716	4 894	-	207 450	169 351	34 395	3 704	2 193
06 //	268 049	28 691	23 589	5 102	-	237 410	195 470	37 695	4 245	1 948
06 /V	264 264	27 944	22 976	4 968	-	234 879	192 364	38 314	4 201	1 441
07 /	275 414	29 200	23 989	5 211	-	244 734	202 274	37 720	4 740	1 480
07 //	302 536	30 076	24 731	5 345	-	270 301	225 581	39 584	5 136	2 159
07 /V	307 131	31 516	25 924	5 592	-	273 422	228 073	40 143	5 206	2 193
08 /	311 810	32 792	26 966	5 826	-	276 600	229 351	41 856	5 393	2 418
08 //	305 681	32 360	26 617	5 743	-	270 736	222 421	43 217	5 099	2 584
08 /V	289 782	31 482	25 629	5 852	-	256 055	208 688	42 719	4 647	2 246
08 /	229 050	29 056	21 873	7 183	-	197 834	158 181	36 585	3 067	2 160
08 //	211 943	28 415	21 649	6 767	-	181 725	143 418	34 389	3 919	1 802
08 /V	196 649	27 140	20 902	6 238	-	167 738	133 894	30 245	3 599	1 772

(a) Excepto Empresas de seguros y fondos de pensiones.

(b) IIC en valores mobiliarios, excepto Fondos del mercado monetario considerados IFMs que figuran en los cuadros 8.F, 8.91 y 8.92

9. INSTITUCIONES FINANCIERAS NO MONETARIAS (a)
B) Otros intermediarios financieros: Sociedades de valores
Balances

9.31 Activo y pasivo
Valoración de activos financieros
y pasivos según SEC 95

CNMV. Valoración según SEC 95

Millones de euros

	Activos financieros					Pro memoria: activos no financie- ros (b)	Pasivos					Activos financieros netos 13= 1 - 7	
	Total 1=2 a 5	Socieda- des no financie- ras 2	Adminis- traciones Públicas 3	Institu- ciones financie- ras 4	Resto del mundo 5		Total 7=8+9+10 +12	Acciones 8	Préstamos 9	Cesiones temporales de activos 10			Otras cuentas pendien- tes de pago 12
										Total 11	De las cuales con Institu- ciones finan- cieras 11		
01	11 361	3 360	66	7 809	126	89	10 499	1 198	-	7 032	6 222	2 269	862
02	10 044	1 171	49	8 562	263	73	10 009	1 116	-	7 553	6 760	1 340	36
03	10 288	2 061	49	7 370	807	61	10 229	996	1 915	6 490	5 796	828	59
04 /	11 876	1 996	61	8 828	991	58	12 917	1 100	1 956	7 935	7 306	1 926	-1 041
04 //	11 272	2 133	34	8 087	1 018	56	11 691	1 150	1 690	7 297	6 679	1 554	-419
04 /V	9 662	1 818	52	6 382	1 411	54	10 043	1 104	1 918	5 574	4 971	1 447	-380
05 /	12 385	1 905	51	9 006	1 422	46	13 128	1 157	1 720	8 193	7 588	2 059	-743
05 //	15 047	2 706	62	9 268	3 011	45	13 601	1 198	2 115	8 119	7 518	2 170	1 446
05 /V	13 016	2 437	1	6 846	3 732	44	11 625	1 287	2 743	5 969	5 329	1 626	1 391
06 /	12 212	2 120	1	6 405	3 685	43	10 669	1 206	3 029	5 421	4 734	1 013	1 542
06 //	12 890	2 657	1	6 849	3 383	42	11 447	1 283	2 878	5 921	5 257	1 365	1 443
06 /V	12 042	2 215	4	6 435	3 388	42	10 808	1 261	2 493	5 855	5 147	1 198	1 235
07 /	16 115	5 271	62	7 184	3 598	41	13 970	1 497	3 054	5 185	4 178	4 234	2 144
07 //	16 168	3 862	7	7 765	4 533	40	14 292	1 355	4 522	5 270	4 050	3 145	1 876
07 /V	14 809	3 169	7	7 079	4 553	40	13 379	1 679	3 716	5 706	4 388	2 277	1 430
08 /	18 040	3 230	30	9 219	5 560	43	16 590	1 771	5 321	7 421	6 416	2 078	1 450
08 //	19 494	4 631	76	8 951	5 836	43	18 068	1 890	5 935	7 036	5 732	3 207	1 426
08 /V	21 833	5 006	1	10 884	5 942	45	20 509	1 633	5 918	8 777	7 526	4 181	1 324
08 /	20 183	3 410	1	12 588	4 184	50	19 675	1 865	4 157	11 301	9 763	2 353	508
08 //	20 487	2 882	1	14 118	3 486	50	20 398	1 816	3 154	13 257	11 599	2 172	88
08 /V	16 775	3 086	1	10 969	2 719	50	16 510	1 864	2 821	9 852	8 191	1 974	265

(a) Excepto Empresas de seguros y fondos de pensiones.

(b) Datos según balance.

9. INSTITUCIONES FINANCIERAS NO MONETARIAS (a)
B) Otros intermediarios financieros: Sociedades de valores
Balances

9.32 Activos financieros
Detalle

CNMV. Valoración según SEC 95 (b)

Millones de euros

	Sociedades no financieras															Administraciones Públicas		Instituciones financieras							Resto del mundo		
	Total	Cartera de valores					Otras cuentas pendientes de cobro	Total	Cartera de valores:	Total	Cartera de valores			Efectivo y depósitos (c)	Pré-amos	Otras cuentas pendientes de cobro	Cartera de valores										
		Total	Valores distintos de acciones	Acciones y otras participaciones	Total	Valores distintos de acciones					Acciones y otras participaciones	Total	Valores distintos de acciones				Acciones y otras participaciones	Total	Valores distintos de acciones	Acciones y otras participaciones	Total	Valores distintos de acciones	Acciones y otras participaciones				
																								4	5	6	7
	2+7+10+17=1	3+6=2	4+5=3	4	5	6	7	8	10+13 a 15=9	11+12=10	11	12	13	14	15	17+18=16	17	18									
01	11 361	3 360	1 835	3	1 832	1 525	66	66	7 809	383	10	372	7 153	23	250	126	3	123									
02	10 044	1 171	461	13	448	711	49	49	8 562	175	55	120	8 127	110	150	263	7	255									
03	10 288	2 061	979	7	972	1 082	49	49	7 370	346	161	184	6 721	115	188	807	17	791									
04	9 662	1 818	573	10	564	1 244	52	52	6 382	660	490	170	5 540	58	124	1 411	27	1 383									
05 /	12 385	1 905	488	10	478	1 417	51	51	9 006	700	545	155	8 046	136	124	1 422	27	1 395									
II	15 047	2 706	1 130	0	1 130	1 576	62	62	9 268	804	363	440	8 139	202	124	3 011	1 538	1 474									
III	13 016	2 437	502	0	502	1 935	1	1	6 846	502	342	160	6 049	171	124	3 732	1 431	2 302									
IV	12 212	2 120	494	0	494	1 626	1	1	6 405	659	509	150	5 428	194	124	3 685	1 324	2 362									
06 /	12 890	2 657	583	0	583	2 074	1	1	6 849	1 071	908	163	5 331	323	124	3 383	1 224	2 159									
II	12 042	2 215	575	0	574	1 641	4	4	6 435	1 270	1 120	150	4 497	544	124	3 388	1 140	2 248									
III	16 115	5 271	2 293	0	2 293	2 977	62	62	7 184	2 442	1 267	1 175	4 350	268	124	3 598	1 073	2 525									
IV	16 168	3 862	1 514	0	1 514	2 348	7	7	7 765	2 544	1 056	1 488	4 620	451	150	4 533	1 029	3 504									
07 /	14 809	3 169	627	0	627	2 542	7	7	7 079	1 315	1 102	213	5 021	593	150	4 553	979	3 573									
II	18 040	3 230	511	0	511	2 719	30	30	9 219	1 684	1 478	206	6 563	822	150	5 560	952	4 609									
III	19 494	4 631	631	0	630	4 001	76	76	8 951	1 552	1 371	181	6 796	454	150	5 836	920	4 916									
IV	21 833	5 006	786	0	786	4 220	1	1	10 884	1 331	924	407	9 069	333	150	5 942	867	5 075									
08 /	20 183	3 410	568	0	568	2 842	1	1	12 588	1 147	1 016	130	10 854	437	150	4 184	794	3 390									
II	20 487	2 882	627	0	626	2 255	1	1	14 118	1 031	682	348	12 627	310	150	3 486	733	2 752									
III	16 775	3 086	570	1	569	2 516	1	1	10 969	1 866	1 699	167	8 650	303	150	2 719	608	2 111									

(a) Excepto Empresas de seguros y fondos de pensiones.

(b) La CNMV difunde la información a valor contable de los balances tanto de Sociedades de Valores como de Agencias de Valores.

(c) Incluidas adquisiciones temporales de activos.

9. INSTITUCIONES FINANCIERAS NO MONETARIAS (a)
C) Auxiliares financieros (b)
Balances

9.41 Balances oficiales
Total activo y pasivo por
agrupaciones institucionales

BE, CNMV, DGSFP

Millones de euros y %

	Auxiliares financieros											% sobre Total Auxiliares financieros				
	Total	Fondos garantía de depósitos	Gestoras de fondos de inversión y de cartera	Agencias de valores	Sociedades de garantía recíproca	Gestoras fondos de pensiones (c)	Sociedades de tasación	Gestoras de fondos de capital riesgo	CLEA (d)	Establecimientos cambio moneda extranjera	Rectoras bolsas y derivad. AIAF y SCLV	Fondos garantía depósitos	Gestoras ras de fondos de inversión y de cartera	Agencias de valores	Resto de Auxiliares financieros	
																1=2a10
01	9 845	3 901	2 046	375	320	511	100	...	120	...	2 473	39,63	20,78	3,81	35,79	
02	9 364	4 314	1 841	456	358	482	134	...	-	...	1 779	46,07	19,66	4,87	29,40	
03	10 283	4 672	1 824	474	404	497	173	...	-	...	2 240	45,43	17,74	4,60	32,22	
04 /	10 814	5 020	1 878	584	423	497	173	...	-	...	2 240	46,42	17,36	5,40	30,82	
II	10 995	5 147	1 891	590	445	511	173	...	-	...	2 240	46,81	17,20	5,36	30,63	
III	11 206	5 276	1 925	620	461	511	173	...	-	...	2 240	47,08	17,18	5,54	30,20	
IV	11 494	5 527	1 926	639	479	511	173	...	-	...	2 240	48,08	16,75	5,56	29,60	
05 /	11 800	5 669	2 052	676	479	511	173	...	-	...	2 240	48,04	17,39	5,73	28,83	
II	12 053	5 812	2 049	772	496	511	173	...	-	...	2 240	48,22	17,00	6,41	28,37	
III	11 841	5 425	2 159	801	532	511	173	...	-	...	2 240	45,81	18,24	6,77	29,18	
IV	12 153	5 530	2 159	976	564	511	173	...	-	...	2 240	45,50	17,77	8,03	28,70	
06 /	12 258	5 637	2 168	885	564	511	252	...	-	...	2 240	45,99	17,69	7,22	29,10	
II	12 493	5 745	2 170	968	607	511	252	...	-	...	2 240	45,98	17,37	7,75	28,90	
III	13 908	5 853	2 573	911	650	511	252	...	-	...	3 158	42,08	18,50	6,55	32,87	
IV	14 377	5 966	2 569	1 000	677	730	277	...	-	...	3 158	41,50	17,87	6,95	33,68	
07 /	15 612	6 082	3 592	1 097	677	730	277	...	-	...	3 158	38,95	23,01	7,02	31,01	
II	15 785	6 198	3 594	1 090	738	730	277	...	-	...	3 158	39,26	22,77	6,91	31,06	
III	15 085	6 314	2 670	1 113	748	730	277	...	-	...	3 233	41,86	17,70	7,38	33,06	
IV	2 674	281	760	-	
08 /	4 086	269	768	-	
II	4 086	250	768	-	
III	4 086	250	768	-	

(a) Excepto Empresas de seguros y fondos de pensiones.

(b) Dadas las peculiaridades de estos auxiliares a la intermediación financiera, se debe tener en cuenta que las entidades que aquí figuran son aquellas para las que hasta el momento de aparición de esta publicación, se dispone de información en los registros estadísticos del Banco de España.

(c) Entidades gestoras puras.

(d) CLEA: Comisión Liquidadora de Entidades Aseguradoras. La Ley 44/2002 suprime este organismo cuyas funciones asume el Consorcio de Compensación de Seguros.

9. INSTITUCIONES FINANCIERAS NO MONETARIAS (a)
C) Auxiliares financieros
Balances

BE, CNMV, DGSFP. Valoración según SEC 95

9.42 Activo y pasivo
Valoración de activos financieros y pasivos según SEC 95

Millones de euros

	Activos financieros					Promemoria: Activos no financieros	Pasivos					Activos financieros netos
	Total	Sociedades no financieras, hogares e ISFLSH	Instituciones financieras	Administra- ciones Públicas	Resto del mundo		Total	Depósitos y préstamos de Instituciones financieras	Acciones	Derivados financieros	Otras cuentas pendientes de pago	
	1=2a5	2	3	4	5	6	7=8a10	8	9	10	11	12=1-7
01	10 389	2 086	3 389	4 874	40	168	5 837	124	2 578	...	3 136	4 552
02	9 594	1 376	2 860	5 318	41	188	5 033	162	2 598	...	2 273	4 562
03	10 518	1 175	3 334	5 930	79	211	5 587	219	2 628	-0	2 740	4 931
04 /	11 101	1 220	3 557	6 242	82	206	5 808	172	2 690	0	2 946	5 293
04 //	11 326	1 196	3 620	6 418	93	208	5 831	173	2 722	0	2 936	5 496
04 ///	11 526	968	3 763	6 698	97	206	5 925	254	2 731	0	2 940	5 602
05 /	11 261	860	3 789	6 511	101	206	5 599	259	2 738	-	2 602	5 661
05 //	11 403	731	3 905	6 666	101	204	6 172	250	2 798	0	3 124	5 231
05 ///	11 588	688	4 084	6 706	109	204	6 364	315	2 824	-0	3 226	5 223
05 ///	11 927	841	4 465	6 510	111	202	6 564	278	2 969	0	3 316	5 364
06 /	12 542	1 225	4 649	6 541	127	205	6 887	342	3 028	0	3 517	5 656
06 //	12 453	1 076	4 621	6 634	123	222	6 863	287	3 075	0	3 501	5 590
06 ///	12 717	938	4 903	6 754	122	219	9 543	311	5 597	-0	3 635	3 174
06 ///	14 287	1 679	5 565	6 910	133	181	10 224	415	5 713	-	4 095	4 063
07 /	15 279	2 507	5 684	6 946	141	190	10 893	413	6 210	-	4 271	4 385
07 //	16 243	2 899	6 196	7 006	141	363	12 635	384	7 620	0	4 632	3 607
07 ///	16 667	3 129	6 223	7 176	139	364	12 705	433	7 701	-0	4 571	3 963
07 ///	16 423	1 799	7 350	7 139	135	205	12 044	428	7 269	0	4 347	4 379
08 /	15 519	1 712	6 463	7 195	149	201	9 933	231	5 896	-0	3 805	5 586
08 //	16 977	2 686	6 937	7 219	135	299	10 561	285	6 496	-0	3 780	6 416
08 ///	17 430	3 007	6 902	7 396	125	299	9 734	285	6 017	0	3 432	7 696

(a) Excepto Empresas de seguros y fondos de pensiones.

9. INSTITUCIONES FINANCIERAS NO MONETARIAS
C) Auxiliares financieros: Sociedades de Tasación
Datos de actividad de las tasadoras

BE

9.50 Distribución de tasaciones:
número de tasaciones

Número en miles

	Total tasaciones	Tasaciones de bienes inmuebles														
		Total	Terrenos				Edificios completos (a)									
			Total	Suelo urbano	Fincas rústicas	Suelo no urbanizable (b)	Total	De uso residencial			De uso terciario			Industriales	Otros	
								Total	de primera residencia	de segunda residencia	Total	de oficinas	de uso comercial			
1=2+25	2=3+7+ 16+23+24	3=4 a 6	4	5	6	7=8+11+ 14+15	8=9+10	9	10	11=12+13	12	13	14	15		
05	1 803,8	1 798,1	75,0	53,6	19,9	1,6	88,5	46,9	43,7	3,2	5,8	1,5	4,3	25,7	10,1	
06	1 786,1	1 779,0	83,0	61,1	20,2	1,6	92,8	52,6	49,3	3,3	5,0	1,5	3,4	25,6	9,7	
07	1 518,9	1 510,8	72,5	50,8	19,0	2,7	92,1	48,5	45,8	2,7	8,4	3,5	4,9	25,4	9,8	
08	1 104,6	1 093,0	72,3	48,5	20,7	3,1	70,2	27,8	26,0	1,8	12,2	6,0	6,2	22,4	7,8	
09	1 062,9	1 043,8	77,4	49,6	24,8	3,0	61,0	20,2	18,9	1,3	12,7	6,8	5,9	21,5	6,6	
10	976,8	964,1	64,0	39,0	23,4	1,7	44,8	17,9	16,6	1,3	4,7	1,6	3,1	16,1	6,0	
11	774,0	760,0	59,8	38,0	20,5	1,4	44,3	19,5	18,3	1,2	4,6	1,7	2,9	15,6	4,7	
12	758,5	751,6	66,2	43,8	21,2	1,3	49,4	22,2	20,4	1,8	5,7	2,4	3,3	15,9	5,6	
13	657,2	651,1	65,0	43,2	21,2	0,7	45,8	18,7	17,4	1,3	5,1	1,9	3,2	17,2	4,9	
14	798,4	792,7	84,6	57,4	26,3	0,9	53,9	21,5	19,5	2,0	5,2	2,1	3,1	20,9	6,3	
11 ///	162,1	158,5	11,9	7,5	4,2	0,2	9,3	3,9	3,6	0,2	1,0	0,4	0,6	3,5	0,9	
11 IV	199,7	197,0	16,6	11,0	5,3	0,3	12,9	6,5	6,1	0,4	1,3	0,5	0,8	4,0	1,2	
12 /	179,5	177,8	16,3	10,4	5,5	0,4	12,2	5,6	5,2	0,3	1,3	0,4	0,9	4,1	1,2	
12 //	192,1	190,9	16,7	11,0	5,4	0,3	11,6	5,3	5,0	0,3	1,2	0,5	0,7	3,9	1,1	
12 ///	159,7	158,9	13,6	8,7	4,7	0,2	9,6	4,5	4,0	0,5	0,9	0,3	0,6	3,3	1,0	
12 ///	227,2	224,0	19,6	13,7	5,6	0,3	16,0	6,8	6,3	0,6	2,3	1,2	1,1	4,7	2,2	
13 /	154,4	151,5	15,4	10,1	5,1	0,2	12,0	4,9	4,6	0,3	1,4	0,5	0,9	4,4	1,3	
13 //	171,1	169,9	16,5	10,6	5,7	0,2	11,4	4,5	4,1	0,3	1,2	0,4	0,8	4,5	1,2	
13 ///	138,4	137,7	14,6	9,8	4,7	0,1	8,7	3,3	3,1	0,3	1,0	0,3	0,6	3,4	1,0	
13 ///	193,3	191,9	18,6	12,8	5,7	0,2	13,7	5,9	5,5	0,4	1,5	0,6	0,9	5,0	1,4	
14 /	194,9	193,5	17,2	11,6	5,5	0,2	12,2	5,1	4,9	0,2	1,5	0,6	0,9	4,3	1,2	
14 //	208,8	207,3	21,6	14,2	7,0	0,3	14,1	5,3	5,0	0,3	1,5	0,6	1,0	5,6	1,7	
14 ///	168,6	167,8	19,9	13,5	6,2	0,2	12,2	5,0	4,1	1,0	0,8	0,3	0,5	4,9	1,4	
14 ///	226,2	224,2	26,0	18,2	7,5	0,3	15,5	6,0	5,5	0,5	1,4	0,7	0,7	6,1	2,0	

Véanse notas al final del capítulo.

9. INSTITUCIONES FINANCIERAS NO MONETARIAS
C) Auxiliares financieros: Sociedades de Tasación
Datos de actividad de las tasadoras

9.50 (Continuación) Distribución de tasaciones:
número de tasaciones

BE

Número en miles

	Tasaciones de bienes inmuebles										Pro memoria:			
	Elementos de edificios									Tasaciones no inmobiliarias (e)	Otras valoraciones			Patrimonios (h)
	Total	Viviendas			Oficinas	Locales Comerciales	Otros	Explotación económica (c)	Otros bienes inmuebles (d)		Total	Actualizaciones (f)	Valoraciones intermedias (g)	
		Total	Situadas en edificios o bloques	Unifamiliares										
16=17+20 a 22	17	18	19	20	21	22	23	24	25	26=27+28	27	28	29	
05	1 622,7	1 424,0	1 030,1	393,9	9,6	88,9	100,1	5,6	6,3	5,7	241,9	84,1	157,8	9,0
06	1 592,0	1 400,3	1 011,8	388,5	10,0	76,5	105,3	6,0	5,3	7,1	272,3	100,2	172,1	2,3
07	1 337,8	1 153,8	813,5	340,2	10,3	68,5	105,3	6,7	1,7	8,1	300,3	100,0	200,3	2,5
08	942,6	772,0	537,4	234,6	9,6	63,5	97,5	6,6	1,3	11,6	277,6	82,6	195,0	1,5
09	897,4	715,1	508,5	206,5	9,6	57,4	115,4	6,7	1,3	19,1	190,8	76,9	113,9	1,3
10	848,3	666,3	475,1	191,3	8,6	51,8	121,6	5,8	1,1	12,7	148,7	84,8	63,8	5,9
11	649,1	490,0	348,7	141,3	7,9	49,4	101,7	5,6	1,2	13,9	1 516,9	1 470,3	46,6	2,5
12	622,4	445,3	322,3	123,0	9,0	49,0	119,0	6,1	7,5	6,9	1 876,4	1 845,8	30,7	5,4
13	533,3	386,5	276,0	110,5	8,1	46,6	92,0	5,5	1,5	6,1	1 776,7	1 761,7	15,0	7,0
14	633,0	449,1	323,6	125,6	10,5	54,4	118,9	7,9	13,3	5,6	941,7	929,2	12,6	5,7
11 III	135,6	101,4	71,6	29,8	1,8	10,6	21,7	1,4	0,3	3,6	396,4	385,5	10,9	0,4
IV	165,8	122,6	88,2	34,4	2,3	12,6	28,3	1,4	0,4	2,7	403,7	393,3	10,5	0,8
12 I	146,7	107,5	76,7	30,8	1,9	11,7	25,6	1,4	1,3	1,7	56,5	47,3	9,2	1,5
II	159,2	115,3	83,7	31,6	2,2	11,6	30,0	1,7	1,8	1,2	601,0	592,9	8,1	2,0
III	133,5	93,1	67,2	25,9	2,1	10,2	28,1	1,7	0,5	0,8	62,0	55,2	6,9	0,6
IV	183,0	129,4	94,7	34,7	2,8	15,5	35,3	1,4	4,0	3,2	1 156,9	1 150,5	6,5	1,3
13 I	122,4	87,5	62,2	25,3	1,6	11,2	22,1	1,3	0,4	2,9	858,5	854,1	4,4	1,7
II	140,0	102,3	73,2	29,1	2,1	12,0	23,7	1,5	0,5	1,1	592,1	588,0	4,1	2,8
III	113,1	82,0	57,7	24,3	1,7	10,2	19,2	1,1	0,3	0,7	227,4	224,1	3,3	1,4
IV	157,8	114,8	83,0	31,8	2,7	13,2	27,1	1,6	0,3	1,4	98,7	95,6	3,1	1,1
14 I	150,3	110,0	79,1	30,9	2,0	12,9	25,4	1,6	12,2	1,4	783,7	780,3	3,3	1,8
II	168,8	124,1	88,6	35,4	2,5	12,3	29,9	2,0	0,9	1,5	116,3	112,9	3,4	2,0
III	133,8	90,4	64,7	25,7	2,6	12,7	28,1	1,8	0,1	0,8	16,8	13,9	2,8	0,6
IV	180,1	124,6	91,2	33,5	3,4	16,5	35,5	2,5	0,2	2,0	25,0	22,0	3,0	1,4

Véanse notas al final del capítulo.

9. INSTITUCIONES FINANCIERAS NO MONETARIAS
C) Auxiliares financieros: Sociedades de Tasación
Datos de actividad de las tasadoras

9.51 Distribución de tasaciones:
importe de tasaciones

BE

Millones de euros

	Tasaciones de bienes inmuebles														
	Total tasaciones	Edificios completos (a)													
		Total	Terrenos				Total	De uso residencial			De uso terciario			Industriales	Otros
			Total	Suelo urbano	Fincas rústicas	Suelo no urbanizable (b)		Total	de primera residencia	de segunda residencia	Total	de oficinas	de uso comercial		
1=2+25	2=3+7+16+23+24	3=4 a 6	4	5	6	7=8+11+14+15	8=9+10	9	10	11=12+13	12	13	14	15	
05	758 438	751 861	138 958	124 345	9 954	4 659	222 772	153 084	138 164	14 920	18 300	11 683	6 617	25 484	25 904
06	857 922	849 349	166 945	146 846	13 290	6 809	272 031	192 778	176 215	16 563	18 393	11 172	7 221	29 148	31 712
07	841 752	831 442	178 473	139 698	11 283	27 492	278 352	190 003	173 543	16 460	21 494	14 322	7 172	32 758	34 097
08	695 342	684 799	207 905	170 699	12 010	25 195	199 641	110 609	101 852	8 757	27 889	18 885	9 004	29 932	31 211
09	569 853	564 495	162 611	138 105	12 722	11 783	164 509	83 145	75 424	7 721	26 757	16 806	9 951	29 161	25 446
10	449 910	444 832	109 318	89 698	8 939	10 681	128 145	66 442	60 955	5 486	19 308	12 231	7 077	19 912	22 485
11	384 656	377 258	106 255	96 310	7 439	2 506	115 595	63 123	57 058	6 065	21 429	11 702	9 727	19 219	11 824
12	336 412	333 558	75 997	67 406	8 024	567	105 013	54 575	49 987	4 588	23 095	16 351	6 744	17 513	9 830
13	264 625	259 490	53 399	45 526	7 664	209	88 838	37 226	34 469	2 758	24 235	11 982	12 253	17 822	9 554
14	311 503	307 421	61 465	51 654	9 217	594	92 829	35 413	31 432	3 982	24 939	14 691	10 249	22 749	9 727
11 III	82 040	80 355	20 181	18 483	1 493	205	25 993	13 634	11 964	1 670	5 353	2 742	2 611	4 750	2 256
IV	105 971	104 267	32 110	29 974	1 856	280	32 903	18 064	16 656	1 408	7 017	4 224	2 793	5 028	2 794
12 I	97 171	96 684	23 099	20 888	2 065	147	28 695	15 406	13 787	1 618	5 560	3 237	2 323	4 595	3 135
II	83 316	82 195	18 998	16 897	1 881	219	26 536	13 001	11 894	1 108	7 266	4 972	2 294	4 458	1 811
III	63 654	62 949	14 247	12 296	1 832	119	20 453	11 473	10 770	703	3 270	2 462	808	3 657	2 053
IV	92 271	91 731	19 652	17 325	2 246	82	29 330	14 695	13 535	1 159	6 999	5 681	1 319	4 804	2 831
13 I	64 927	62 265	14 935	13 110	1 774	51	20 990	9 411	8 846	565	4 964	3 290	1 674	4 500	2 116
II	65 168	64 554	13 915	11 959	1 879	77	19 362	9 530	8 723	807	3 467	2 408	1 059	4 469	1 896
III	50 059	49 796	10 112	8 172	1 894	46	15 677	6 868	6 541	326	3 328	2 197	1 131	3 350	1 531
IV	84 471	82 875	14 437	12 285	2 116	35	33 409	11 418	10 358	1 060	12 476	4 088	8 388	5 503	4 012
14 I	76 615	75 102	13 679	11 305	2 089	285	19 922	8 020	7 570	451	5 708	3 737	1 970	4 485	1 709
II	87 753	87 024	17 941	15 260	2 619	62	26 913	11 137	9 847	1 289	6 257	3 947	2 310	6 981	2 538
III	60 588	59 901	12 929	10 764	2 109	56	15 677	6 866	5 345	1 510	3 296	1 723	1 573	5 226	2 300
IV	86 548	85 395	16 916	14 324	2 401	191	28 317	9 401	8 669	731	9 679	5 283	4 396	6 057	3 181

Véanse notas al final del capítulo.

9. INSTITUCIONES FINANCIERAS NO MONETARIAS
C) Auxiliares financieros: Sociedades de Tasación
Datos de actividad de las tasadoras

9.51 (Continuación) Distribución de tasaciones:
importe de tasaciones

BE

Millones de euros

	Tasaciones de bienes inmuebles										Tasaciones no inmobiliarias (e)	Pro memoria:				
	Elementos de edificios									Explotación económica (c)		Otros bienes inmuebles (d)	Otras valoraciones			Patrimonios (h)
	Total	Viviendas			Oficinas	Locales Comerciales	Otros	Total	Actualizaciones (f)				Valoraciones intermedias (g)			
		Total	Situadas en edificios o bloques	Unifamiliares												
16=17+20 a 22	17	18	19	20	21	22	23	24	25	26=27+28	27	28	29			
05	367 270	326 597	215 432	111 165	4 252	28 704	7 717	20 941	1 921	6 578	189 341	98 173	91 169	16 812		
06	383 108	343 429	221 238	122 191	4 782	25 028	9 870	25 198	2 066	8 573	218 253	143 768	74 486	10 689		
07	344 696	304 405	189 501	114 904	5 739	25 382	9 170	27 552	2 368	10 310	278 250	177 808	100 441	6 206		
08	245 701	204 035	122 329	81 706	5 692	26 193	9 781	29 977	1 574	10 544	323 130	180 035	143 094	15 047		
09	208 534	173 380	106 626	66 754	4 673	20 682	9 799	26 940	1 901	5 358	223 159	157 942	65 217	3 114		
10	183 582	152 729	94 335	58 394	4 998	17 495	8 359	22 585	1 203	5 077	171 761	137 572	34 190	13 856		
11	130 709	103 412	62 636	40 775	4 172	15 949	7 176	23 089	1 609	7 398	403 749	373 705	30 045	4 724		
12	109 423	83 350	50 421	32 928	4 267	14 233	7 573	22 355	20 769	2 854	403 703	392 170	11 532	26 710		
13	89 964	67 853	39 891	27 963	3 124	12 191	6 795	21 856	5 433	5 135	336 381	329 451	6 929	11 277		
14	105 763	78 681	46 359	32 322	4 291	14 845	7 946	34 880	12 484	4 082	891 696	883 124	8 572	10 989		
11 III	27 255	21 101	12 690	8 411	964	3 656	1 535	6 584	343	1 684	87 294	82 547	4 747	2 932		
11 IV	32 823	25 488	15 597	9 891	1 327	4 087	1 921	5 988	444	1 703	107 940	103 908	4 033	1 316		
12 I	28 547	21 735	12 906	8 829	825	3 816	2 171	5 949	10 394	487	38 244	35 035	3 209	11 927		
12 II	27 511	21 535	13 125	8 410	992	3 088	1 896	5 486	3 663	1 121	106 389	103 499	2 890	9 840		
12 III	22 367	17 098	10 196	6 901	985	2 716	1 569	4 703	1 179	705	28 000	25 256	2 744	1 150		
12 IV	30 997	22 982	14 194	8 788	1 465	4 613	1 937	6 218	5 534	540	231 070	228 381	2 689	3 794		
13 I	20 166	15 337	8 998	6 338	577	2 869	1 383	4 402	1 772	2 662	165 991	164 248	1 744	7 543		
13 II	24 157	18 006	10 589	7 417	906	3 035	2 209	5 815	1 304	614	97 190	95 028	2 162	936		
13 III	18 890	14 537	8 450	6 087	571	2 475	1 306	4 725	992	263	41 255	39 532	1 724	1 011		
13 IV	26 751	19 974	11 853	8 121	1 070	3 811	1 896	6 914	1 365	1 596	31 944	30 644	1 300	1 787		
14 I	24 675	18 742	11 182	7 560	895	3 167	1 870	6 486	10 340	1 513	141 550	139 818	1 732	7 739		
14 II	28 579	22 316	12 392	9 925	906	3 199	2 158	11 999	1 593	729	718 979	717 137	1 842	2 487		
14 III	21 910	15 914	9 467	6 446	796	3 328	1 872	7 134	251	687	14 418	11 825	2 593	320		
14 IV	30 600	21 710	13 319	8 391	1 693	5 151	2 046	9 261	300	1 153	16 748	14 343	2 405	442		

Véanse notas al final del capítulo.

9. INSTITUCIONES FINANCIERAS NO MONETARIAS
C) Auxiliares financieros: Sociedades de Tasación
Datos de actividad de las tasadoras

9.52 Distribución de tasaciones:
superficie utilizable
Tasaciones bienes inmuebles

BE

hectáreas

	Terrenos					Edificios completos (a)								
	Total	Total	Suelo urbano	Fincas rústicas	Suelo no urbanizable (b)	Total	De uso residencial			De uso terciario			Industriales	Otros
							Total	de primera residencia	de segunda residencia	Total	de oficinas	de uso comercial		
1=2+6+15+22	2=3 a 5	3	4	5	6=7+10+13+14	7=8+9	8	9	10=11+12	11	12	13	14	
05	877 268	819 785	73 599	738 110	8 075	19 455	9 913	9 040	873	997	535	462	5 150	3 396
06	698 226	638 835	82 414	548 368	8 053	19 956	11 517	10 602	915	936	497	439	5 035	2 468
07	521 658	476 851	75 204	387 244	14 403	17 886	10 298	9 502	796	984	549	435	4 330	2 275
08	544 125	503 480	92 361	374 734	36 385	13 721	6 328	5 808	520	1 261	671	590	4 135	1 997
09	612 020	573 923	86 954	471 189	15 780	12 666	4 847	4 392	456	1 401	652	750	4 513	1 905
10	522 024	491 634	64 411	415 088	12 136	10 441	4 220	3 872	348	1 101	550	551	3 331	1 789
11	446 291	422 076	74 367	336 749	10 960	10 240	4 155	3 748	408	1 244	558	686	3 541	1 300
12	486 143	461 513	62 055	393 948	5 510	9 940	4 021	3 674	347	1 265	749	516	3 661	993
13	518 334	496 045	53 961	438 893	3 190	9 826	3 037	2 819	218	1 656	713	943	4 192	940
14	730 965	703 573	68 325	620 511	14 737	12 476	2 972	2 657	315	1 713	877	836	5 967	1 823
11 III	86 525	80 891	15 929	64 173	788	2 282	896	792	104	314	143	170	882	191
11 IV	121 257	115 111	23 060	91 197	855	2 761	1 166	1 067	99	389	188	202	929	277
12 I	118 813	112 253	17 459	93 015	1 779	2 570	1 077	960	116	340	154	186	849	305
12 II	117 582	111 253	13 991	95 558	1 704	2 391	938	854	84	353	205	148	952	147
12 III	101 997	97 157	11 548	84 498	1 110	1 986	859	804	55	196	129	67	762	169
12 IV	147 752	140 850	19 057	120 876	917	2 994	1 148	1 056	92	376	261	115	1 098	372
13 I	119 235	114 547	17 912	95 646	990	2 248	737	687	50	323	168	155	972	216
13 II	142 682	137 315	12 607	124 206	503	2 230	745	675	71	246	136	110	1 059	180
13 III	115 631	111 196	9 034	100 918	1 244	1 820	537	512	25	236	120	116	818	228
13 IV	140 786	132 986	14 409	118 123	454	3 529	1 018	945	72	851	289	563	1 343	317
14 I	141 495	135 098	11 381	122 035	1 682	3 006	647	609	38	399	208	191	1 097	864
14 II	175 315	166 572	20 420	134 829	1 323	3 621	996	884	111	461	260	200	1 785	380
14 III	144 792	139 040	21 395	116 878	767	2 628	580	475	105	258	111	147	1 576	214
14 IV	269 363	262 863	15 130	246 768	965	3 220	750	689	61	595	298	297	1 510	365

Véanse notas al final del capítulo.

9. INSTITUCIONES FINANCIERAS NO MONETARIAS
C) Auxiliares financieros: Sociedades de Tasación
Datos de actividad de las tasadoras

9.52 (Continuación) Distribución de tasaciones: superficie utilizable
Tasaciones de bienes inmuebles

BE *hectáreas*

	Elementos de edificios								Explotación económica (c)
	Total	Viviendas			Oficinas	Locales comerciales	Otros		
		Total	Situadas en edificios o bloques	Unifamiliares					
15=16+ 19 a 21	16=17+18	17	18	19	20	21	22		
05	22 418	17 472	9 859	7 612	185	1 609	3 152	15 610	
06	19 995	17 098	9 603	7 495	196	1 282	1 419	19 440	
07	16 881	14 291	7 707	6 585	188	1 109	1 293	10 040	
08	12 968	10 194	5 288	4 906	199	1 190	1 385	13 955	
09	12 587	9 573	5 200	4 373	168	1 074	1 772	12 845	
10	11 156	8 711	4 739	3 972	192	959	1 294	8 793	
11	8 849	6 481	3 511	2 970	172	937	1 259	5 126	
12	8 580	5 961	3 303	2 658	203	1 065	1 351	6 110	
13	7 869	5 226	2 869	2 357	176	1 065	1 403	4 594	
14	7 857	4 614	3 429	2 736	244	1 251	1 747	7 060	
11 III	1 854	1 338	725	614	40	208	267	1 499	
IV	2 307	1 619	892	727	53	246	389	1 077	
12 I	2 106	1 444	775	669	38	261	363	1 884	
II	2 208	1 551	846	705	49	254	354	1 730	
III	1 769	1 235	687	547	43	209	282	1 085	
IV	2 497	1 731	995	736	73	341	352	1 411	
13 I	1 776	1 182	632	550	32	232	330	664	
II	2 134	1 354	742	612	54	332	394	1 003	
III	1 652	1 126	611	515	32	225	270	963	
IV	2 306	1 564	884	680	58	276	408	1 965	
14 I	2 159	1 454	817	638	52	268	385	1 232	
II	2 580	1 749	926	823	57	286	487	2 542	
III	1 340	600	738	549	51	282	408	1 783	
IV	1 778	811	948	727	84	415	468	1 502	

Véanse notas al final del capítulo.

9. INSTITUCIONES FINANCIERAS NO MONETARIAS
C) Auxiliares financieros: Sociedades de Tasación
Datos de actividad de las tasadoras

9.53 Distribución de tasaciones de bienes inmuebles: valor medio del m2 (a)

BE *Euros por m2*

	Suelo urbano	Fincas rústicas	Edificios								Elementos de edificios					
			Total	De uso residencial			De uso terciario			Industriales	Total	Viviendas			Oficinas	Locales comerciales
				Total	de primera residencia	de segunda residencia	Total	de oficinas	de uso comercial			Total	Situadas en edificios o bloques	Unifamiliares		
1	2	3	4	5	6	7	8	9	10	11	12	13	14	15	16	
05	169	1	1 145	1 544	1 528	1 710	1 836	2 185	1 432	495	1 638	1 869	2 185	1 460	2 296	1 784
06	178	2	1 363	1 674	1 662	1 810	1 966	2 250	1 645	579	1 916	2 009	2 304	1 630	2 438	1 952
07	186	3	1 556	1 845	1 826	2 067	2 185	2 609	1 650	757	2 042	2 130	2 459	1 745	3 049	2 289
08	185	3	1 455	1 748	1 754	1 685	2 212	2 814	1 527	724	1 895	2 002	2 313	1 665	2 859	2 202
09	159	3	1 299	1 715	1 717	1 695	1 909	2 579	1 327	646	1 657	1 811	2 050	1 527	2 784	1 926
10	139	2	1 227	1 574	1 574	1 576	1 754	2 223	1 285	598	1 646	1 753	1 991	1 470	2 609	1 823
11	130	2	1 129	1 519	1 522	1 487	1 723	2 099	1 418	543	1 477	1 596	1 784	1 373	2 429	1 702
12	109	2	1 056	1 357	1 360	1 321	1 826	2 184	1 307	478	1 275	1 398	1 526	1 239	2 102	1 337
13	84	2	904	1 226	1 223	1 263	1 463	1 681	1 299	425	1 143	1 298	1 390	1 187	1 777	1 145
14	76	1	744	1 191	1 183	1 264	1 456	1 675	1 227	381	1 346	1 705	1 352	1 181	1 758	1 186
11 III	116	2	1 139	1 522	1 510	1 612	1 707	1 914	1 532	538	1 470	1 576	1 751	1 370	2 388	1 758
IV	130	2	1 192	1 549	1 561	1 427	1 802	2 250	1 385	541	1 423	1 574	1 749	1 360	2 506	1 664
12 I	120	2	1 116	1 431	1 435	1 392	1 635	2 106	1 247	541	1 356	1 505	1 666	1 319	2 194	1 460
II	121	2	1 110	1 386	1 392	1 321	2 059	2 424	1 552	468	1 246	1 388	1 551	1 193	2 013	1 218
III	106	2	1 030	1 336	1 340	1 278	1 671	1 912	1 207	480	1 264	1 385	1 484	1 261	2 275	1 300
IV	91	2	980	1 280	1 282	1 259	1 860	2 175	1 146	438	1 241	1 327	1 426	1 194	2 012	1 354
13 I	73	2	934	1 277	1 288	1 124	1 538	1 960	1 082	463	1 135	1 298	1 423	1 153	1 779	1 238
II	95	2	868	1 279	1 293	1 144	1 412	1 770	967	422	1 132	1 330	1 427	1 212	1 681	914
III	90	2	828	1 278	1 277	1 297	1 408	1 827	974	409	1 144	1 291	1 383	1 182	1 794	1 102
IV	85	2	947	1 122	1 096	1 463	1 465	1 415	1 491	410	1 160	1 277	1 341	1 195	1 855	1 379
14 I	99	2	663	1 240	1 242	1 200	1 432	1 800	1 032	409	1 143	1 289	1 369	1 186	1 721	1 182
II	75	2	743	1 118	1 114	1 158	1 359	1 518	1 152	391	1 108	1 276	1 338	1 206	1 591	1 118
III	50	2	673	1 182	1 126	1 437	1 278	1 551	1 071	332	1 635	2 654	1 282	1 174	1 567	1 178
IV	95	1	879	1 254	1 259	1 201	1 625	1 771	1 479	401	1 721	2 676	1 405	1 155	2 007	1 242

Véanse notas al final del capítulo.

9. INSTITUCIONES FINANCIERAS NO MONETARIAS
C) Auxiliarios financieros: Sociedades de Tasación
Datos de actividad de las tasadoras

9.54 Distribución de la clientela y finalidad de las tasaciones: número de tasaciones

BE

Número en miles

	Por clientela: total de tasaciones					Por finalidad: tasaciones de inmuebles				
	Total	Entidades de depósito	Otras instituciones financieras	Personas físicas	Resto	Total	Finalidad hipotecaria	Otras requeridas para entidades de crédito	Otras requeridas para otras instituciones financieras	Resto
	1=2 a 5	2	3	4	5	6=7 a 10	7	8	9	10
05	1 803,8	1 554,7	73,5	74,7	100,8	1 798,1	1 703,2	13,4	2,1	79,4
06	1 786,1	1 534,9	65,7	82,2	103,3	1 779,0	1 696,9	1,8	3,1	77,3
07	1 518,9	1 297,3	55,3	78,7	87,7	1 510,8	1 417,5	2,0	6,3	85,0
08	1 104,6	914,2	52,1	49,7	88,7	1 093,0	948,8	8,1	23,8	112,3
09	1 062,9	861,2	61,3	38,5	101,9	1 043,8	830,8	12,7	40,5	159,8
10	976,8	796,3	41,3	36,8	102,4	964,1	741,3	8,5	23,7	190,6
11	774,0	581,6	42,8	34,5	115,1	760,0	482,3	22,1	26,0	229,7
12	758,5	539,8	37,5	25,5	155,8	751,6	435,5	40,8	26,7	248,6
13	657,2	469,6	33,6	22,4	131,5	651,1	353,2	45,5	4,9	247,5
14	798,4	560,1	13,9	27,8	196,5	792,7	209,3	23,7	1,2	166,6
11 /	412,2	308,9	22,9	20,9	59,5	404,5	262,1	9,9	13,5	119,0
//	361,8	272,6	19,9	13,7	55,6	355,5	220,2	12,2	12,5	110,6
12 /	371,6	276,2	17,2	14,4	63,9	368,7	221,8	17,0	12,9	117,1
//	386,9	263,6	20,3	11,1	91,9	382,9	213,8	23,8	13,8	131,5
13 /	325,5	237,1	14,6	11,0	62,8	321,4	164,8	19,9	1,7	135,0
//	331,7	232,5	19,0	11,4	68,8	329,6	188,4	25,7	3,2	112,4
14 /	403,7	294,2	11,6	12,7	85,2	400,8	209,3	23,7	1,2	166,6
//	394,7	266,0	2,3	15,2	111,3	392,0

9. INSTITUCIONES FINANCIERAS NO MONETARIAS
C) Auxiliarios financieros: Sociedades de Tasación
Datos de actividad de las tasadoras

9.55 Distribución de la clientela y finalidad de las tasaciones: importe de tasaciones

BE

Millones de euros

	Por clientela: total de tasaciones					Por finalidad: tasaciones de inmuebles				
	Total	Entidades de depósito	Otras instituciones financieras	Personas físicas	Resto	Total	Finalidad hipotecaria	Otras requeridas para entidades de crédito	Otras requeridas para otras instituciones financieras	Resto
	1=2 a 5	2	3	4	5	6=7 a 10	7	8	9	10
05	758 438	570 432	16 826	25 389	145 792	751 861	646 111	10 993	4 176	90 581
06	857 922	646 122	21 283	34 620	155 896	849 349	742 591	1 007	9 000	96 750
07	841 752	608 850	23 174	55 827	153 900	831 442	692 936	1 881	9 369	127 256
08	695 342	442 012	23 750	47 942	181 637	684 799	504 332	3 948	14 442	162 077
09	569 853	359 339	21 640	28 784	160 090	564 495	394 462	5 095	16 942	147 996
10	449 910	285 009	16 643	26 761	121 497	444 832	282 768	6 873	11 733	143 459
11	384 656	230 224	11 685	21 392	121 354	377 258	199 566	17 109	9 298	151 285
12	336 412	181 029	12 328	10 528	132 528	333 558	161 507	17 512	10 600	143 939
13	264 625	144 603	14 738	10 738	94 545	259 490	124 193	19 127	9 491	106 679
14	311 503	169 622	10 186	8 536	123 159	307 421	63 483	10 428	1 915	86 299
11 /	196 645	118 667	6 346	10 205	61 427	192 635	110 603	5 281	3 991	72 761
//	188 010	111 558	5 338	11 188	59 927	184 623	88 963	11 828	5 307	78 524
12 /	180 487	96 691	4 489	6 359	72 949	178 879	89 938	7 265	3 765	77 911
//	155 925	84 338	7 839	4 169	59 579	154 680	71 569	10 247	6 835	66 029
13 /	130 095	68 849	6 505	5 088	49 653	126 819	56 487	7 916	4 053	58 363
//	134 530	75 754	8 233	5 650	44 892	132 671	67 706	11 211	5 438	48 316
14 /	164 368	98 997	3 442	5 635	56 294	162 126	63 483	10 428	1 915	86 299
//	147 135	70 626	6 744	2 901	66 865	145 296

9. INSTITUCIONES FINANCIERAS NO MONETARIAS
C) Auxiliares financieros: Sociedades de Tasación
Datos de actividad de las tasadoras

BE

9.56 Distribución geográfica de las tasaciones de inmuebles: número de tasaciones e importe

Millones de euros y número en miles

	Nº de tasaciones							Importe de tasaciones						
	Total	España (a)	Extranjero	Para municipios españoles				Total	España (b)	Extranjero	Para municipios españoles			
				Madrid y Barcelona	> de 500000 habitantes	Entre 100000 y 500000 habitantes	Resto				Madrid y Barcelona	> de 500000 habitantes	Entre 100000 y 500000 habitantes	Resto
1=2+3	2=4 a 7	3	4	5	6	7	8=9+10	9=11 a 14	10	11	12	13	14	
05	1 798,1	1 796,6	1,5	147,1	125,3	423,41	100,8	751 861	750 347	1 514	97 723	46 599	161 650	444 374
06	1 779,0	1 777,7	1,4	141,7	118,4	412,91	104,6	849 349	846 413	2 936	97 569	54 828	180 784	513 231
07	1 510,8	1 509,4	1,4	121,6	98,6	360,4	928,9	831 442	822 293	9 149	106 305	51 743	185 019	479 226
08	1 093,0	1 091,5	1,5	92,7	52,9	250,4	695,5	684 799	676 480	8 319	115 413	38 539	151 020	371 508
09	1 043,8	1 042,5	1,3	95,3	54,3	247,1	645,9	564 495	558 201	6 294	83 890	36 736	130 856	306 718
10	964,1	963,1	1,0	90,7	51,5	236,0	584,9	444 832	439 813	5 020	72 016	25 602	102 333	239 862
11	760,0	759,2	0,8	65,2	36,8	180,7	476,4	377 258	372 446	4 812	52 894	21 587	84 305	213 660
12	751,6	751,0	0,7	59,9	34,0	171,4	485,7	333 558	327 079	6 479	53 242	19 826	75 544	178 467
13	651,1	650,7	0,4	51,4	30,8	157,3	411,1	259 490	255 817	3 674	41 971	16 075	62 001	135 769
14	792,7	792,2	0,6	78,2	43,2	177,7	493,0	307 421	305 221	2 200	55 712	18 708	63 803	166 998
11 /	404,5	404,0	0,5	35,7	19,5	99,8	249,0	192 635	190 079	2 556	23 785	11 443	45 659	109 191
//	355,5	355,2	0,3	29,5	17,3	81,0	227,4	184 623	182 367	2 256	29 109	10 144	38 646	104 469
12 /	368,7	368,3	0,4	31,6	16,8	87,3	232,6	178 879	174 983	3 896	28 974	10 633	40 115	95 260
//	382,9	382,6	0,3	28,3	17,1	84,1	253,1	154 680	152 096	2 583	24 268	9 192	35 428	83 207
13 /	321,4	321,2	0,2	24,4	15,1	78,6	203,1	126 819	125 282	1 537	19 188	7 691	30 812	67 591
//	329,6	329,4	0,2	27,0	15,8	78,7	208,0	132 671	130 534	2 137	22 783	8 384	31 189	68 178
14 /	400,8	400,4	0,4	30,9	20,9	97,9	250,8	162 126	161 169	957	27 002	9 856	37 722	86 590
//	392,0	391,7	0,2	47,3	22,4	79,8	242,2	145 296	144 052	1 243	28 710	8 853	26 082	80 408

Véanse notas al final del capítulo.

9. INSTITUCIONES FINANCIERAS NO MONETARIAS
C) Auxiliares financieros: Sociedades de Tasación
Datos de actividad de las tasadoras

BE

9.57 Distribución geográfica de las tasaciones de viviendas: número de tasaciones e importe

Millones de euros y número en miles

	Nº de tasaciones							Importe de tasaciones						
	Total	España (a)	Extranjero	Para municipios españoles				Total	España (b)	Extranjero	Para municipios españoles			
				Madrid y Barcelona	> de 500000 habitantes	Entre 100000 y 500000 habitantes	Resto				Madrid y Barcelona	> de 500000 habitantes	Entre 100000 y 500000 habitantes	Resto
1=2+3	2=4 a 7	3	4	5	6	7	8=9+10	9=11 a 14	10	11	12	13	14	
10	666,3	665,9	0,4	66,7	37,8	164,3	397,2	152 729	152 426	303	22 100	8 258	36 695	85 373
11	490,0	489,8	0,2	44,3	25,0	119,3	301,1	103 412	103 162	250	14 156	5 036	24 232	59 737
12	445,3	445,2	0,1	38,8	21,4	103,4	281,6	83 350	83 281	69	10 919	3 909	19 224	49 229
13	386,5	386,4	0,0	33,6	19,4	93,9	239,6	67 853	67 839	15	8 696	3 009	16 053	40 081
14	449,1	448,9	0,2	52,2	26,1	101,2	269,4	78 681	78 635	47	13 141	4 101	16 843	44 550
11 /	266,0	265,9	0,1	24,8	13,7	66,8	160,6	56 823	56 592	231	7 844	2 787	13 604	32 357
//	224,0	223,9	0,1	19,5	11,3	52,5	140,6	46 589	46 570	19	6 312	2 249	10 628	27 381
12 /	222,8	222,8	0,1	20,5	10,8	53,4	138,1	43 270	43 213	57	6 008	2 030	10 212	24 963
//	222,5	222,4	0,0	18,3	10,6	50,1	143,5	40 080	40 068	12	4 911	1 880	9 011	24 266
13 /	189,7	189,7	0,0	16,0	9,3	46,6	117,8	33 342	33 335	7	4 227	1 494	7 884	19 729
//	196,8	196,8	0,0	17,6	10,1	47,2	121,8	34 511	34 504	7	4 469	1 514	8 169	20 351
14 /	234,1	234,1	0,1	19,9	12,7	58,1	143,4	41 058	41 046	12	5 315	1 887	9 566	24 278
//	215,0	214,9	0,1	32,3	13,5	43,1	126,0	37 624	37 588	35	7 826	2 214	7 276	20 272

Véanse notas al final del capítulo.

9. INSTITUCIONES FINANCIERAS NO MONETARIAS
C) Auxiliares financieros: Sociedades de Tasación
Datos de actividad de las tasadoras

9.58 Distribución geográfica de las tasaciones de inmuebles por Comunidades Autónomas: número de tasaciones (a)

	BE																	Número en miles
	Andalucía (b)	Aragón	Asturias	Baleares	Canarias	Cantabria	Castilla-La Mancha	Castilla y León	Cataluña	Extremadura	Galicia	La Rioja	Madrid	Murcia	Navarra	Pais Vasco	Valencia	
	1	2	3	4	5	6	7	8	9	10	11	12	13	14	15	16	17	
05	345,5	39,9	30,5	50,8	85,3	21,6	71,0	70,4	350,3	26,9	66,1	10,3	220,7	66,7	19,9	58,9	261,8	
06	339,0	41,5	30,7	51,3	89,5	20,1	77,2	70,5	335,1	27,8	65,9	11,0	214,3	67,1	21,8	54,1	260,8	
07	294,4	35,7	28,4	43,8	76,8	17,0	72,4	65,1	253,9	24,5	61,2	9,4	182,3	57,6	18,8	49,7	218,4	
08	209,9	26,7	20,1	30,4	51,9	12,8	52,0	50,7	170,9	19,4	47,7	7,7	140,1	42,4	16,8	40,6	151,5	
09	194,3	26,0	17,5	28,2	44,9	12,5	45,7	47,5	156,8	18,5	46,3	8,3	149,6	41,7	17,3	40,0	147,4	
10	178,6	24,1	17,5	26,4	42,3	12,2	44,7	48,1	148,8	18,1	47,0	7,0	131,5	35,1	13,6	40,8	127,4	
11	142,7	19,4	11,4	22,3	34,7	8,4	36,4	35,3	117,9	12,9	32,7	5,2	100,3	28,2	11,5	33,3	106,5	
12	153,9	17,3	10,4	19,4	33,7	7,0	36,1	33,8	124,0	11,2	33,8	5,2	92,4	27,7	11,8	26,4	106,9	
13	127,9	16,3	9,0	17,3	32,9	6,7	31,7	28,6	112,8	10,0	27,6	4,3	72,4	29,0	9,0	22,1	93,1	
14	189,8	21,1	11,5	20,7	38,5	7,9	36,6	33,1	131,6	11,8	32,2	5,2	86,7	29,6	10,1	27,9	98,0	
11 /	76,4	10,5	6,2	12,4	17,1	4,5	19,6	18,2	62,8	7,3	16,5	2,8	54,0	15,2	6,5	18,0	56,0	
11 //	66,3	9,0	5,2	9,9	17,6	3,9	16,8	17,1	55,2	5,6	16,2	2,4	46,3	13,0	5,0	15,3	50,5	
12 /	66,4	8,9	5,3	10,6	15,2	3,4	17,9	16,7	63,4	6,2	17,4	2,6	48,8	14,6	6,0	12,9	52,1	
12 //	87,5	8,4	5,0	8,7	18,5	3,6	18,2	17,1	60,6	5,1	16,5	2,6	43,6	13,1	5,9	13,5	54,7	
13 /	60,4	7,7	4,3	8,2	16,6	3,4	16,0	14,2	57,2	5,2	12,4	2,1	34,5	15,8	4,6	11,0	47,5	
13 //	67,5	8,6	4,6	9,1	16,3	3,3	15,7	14,4	55,6	4,7	15,2	2,2	37,9	13,2	4,5	11,2	45,6	
14 /	80,8	10,1	6,5	11,0	19,4	4,3	18,6	17,0	68,8	6,2	17,4	2,6	45,7	15,9	5,1	14,3	56,5	
14 //	109,0	11,0	4,9	9,7	19,1	3,6	18,0	16,1	62,7	5,5	14,8	2,6	41,0	13,8	5,0	13,6	41,4	

Véanse notas al final del capítulo.

9. INSTITUCIONES FINANCIERAS NO MONETARIAS
C) Auxiliares financieros: Sociedades de Tasación
Datos de actividad de las tasadoras

9.59 Distribución geográfica de las tasaciones de inmuebles por Comunidades Autónomas: importe (a)

	BE																	Millones de euros
	Andalucía (b)	Aragón	Asturias	Baleares	Canarias	Cantabria	Castilla-La Mancha	Castilla y León	Cataluña	Extremadura	Galicia	La Rioja	Madrid	Murcia	Navarra	Pais Vasco	Valencia	
	1	2	3	4	5	6	7	8	9	10	11	12	13	14	15	16	17	
05	155 780	15 329	8 303	22 648	30 028	8 324	30 820	25 235	137 841	6 506	21 465	4 576	138 981	25 896	11 260	22 833	84 521	
06	160 879	22 605	9 705	26 243	34 347	9 718	37 902	29 592	164 946	7 977	24 355	5 203	139 525	34 300	9 179	27 190	102 747	
07	151 051	20 299	12 146	26 139	33 214	7 963	41 206	32 018	147 770	7 854	25 559	4 985	145 158	35 886	9 200	25 907	95 938	
08	116 731	18 102	9 211	20 902	24 586	6 545	27 764	25 905	108 049	7 067	19 596	4 624	151 948	28 124	7 433	27 370	72 523	
09	100 574	14 977	7 233	17 578	19 063	5 052	21 196	21 801	93 133	6 669	16 412	3 902	116 539	21 111	6 002	23 278	63 679	
10	75 879	12 500	5 913	13 998	16 449	4 154	16 393	17 749	73 938	4 783	13 949	2 982	91 624	16 145	5 181	20 115	48 059	
11	66 579	10 074	5 084	14 751	13 356	3 447	13 519	14 492	60 177	4 462	11 479	2 365	74 314	12 580	4 611	17 206	43 950	
12	56 621	7 759	4 212	9 785	14 024	2 950	12 895	13 306	54 123	3 703	10 275	2 355	67 731	12 156	4 258	14 697	36 228	
13	45 756	7 050	3 530	9 747	13 235	2 337	8 949	9 992	43 941	3 079	7 558	1 393	52 310	7 509	3 702	11 358	24 370	
14	79 264	7 727	3 531	13 133	14 625	2 190	8 788	9 086	45 857	3 461	8 823	1 576	58 242	7 970	3 458	12 591	24 901	
11 /	35 739	6 178	2 511	7 538	6 985	1 925	7 678	7 445	29 886	2 350	5 745	1 190	34 563	5 929	2 347	9 242	22 829	
11 //	30 840	3 896	2 573	7 214	6 371	1 522	5 841	7 047	30 291	2 113	5 734	1 175	39 751	6 651	2 264	7 964	21 121	
12 /	28 464	4 264	2 217	5 657	6 832	1 453	7 191	6 556	29 177	1 986	5 561	1 019	37 183	7 424	2 080	8 137	19 782	
12 //	28 157	3 496	1 995	4 128	7 192	1 497	5 704	6 750	24 946	1 718	4 713	1 337	30 548	4 732	2 178	6 559	16 446	
13 /	21 979	2 861	1 599	4 732	6 955	1 218	4 894	5 414	22 293	1 462	3 480	658	23 552	3 924	1 929	5 599	12 732	
13 //	23 777	4 189	1 930	5 015	6 280	1 119	4 054	4 578	21 648	1 617	4 078	735	28 758	3 584	1 774	5 759	11 638	
14 /	29 410	3 947	2 429	6 842	8 732	1 502	5 661	5 160	27 069	1 860	5 002	963	33 034	4 324	1 929	7 800	15 505	
14 //	49 854	3 780	1 102	6 291	5 893	688	3 127	3 926	18 788	1 600	3 821	613	25 207	3 646	1 529	4 791	9 396	

Véanse notas al final del capítulo.

9. INSTITUCIONES FINANCIERAS NO MONETARIAS
C) Auxiliares financieros: Sociedades de Tasación
Datos de actividad de las tasadoras

9.60 Distribución geográfica de las tasaciones de viviendas por Comunidades Autónomas: número de tasaciones (a)

BE		Número en miles																
		Andalucía (b)	Aragón	Asturias	Baleares	Canarias	Cantabria	Castilla-La Mancha	Castilla y León	Cataluña	Extremadura	Galicia	La Rioja	Madrid	Murcia	Navarra	Pais Vasco	Valencia
		1	2	3	4	5	6	7	8	9	10	11	12	13	14	15	16	17
10		123,5	16,1	12,1	19,1	27,0	8,6	29,1	31,5	106,7	12,3	30,9	4,4	94,3	23,0	8,9	28,6	89,7
11		91,6	11,9	7,4	15,0	20,9	5,7	21,9	21,3	80,0	8,1	19,2	3,0	66,5	18,1	7,3	22,1	69,9
12		84,2	10,2	6,3	12,4	19,3	4,4	19,8	18,7	81,6	6,4	18,7	2,8	57,6	16,1	7,2	16,3	63,1
13		69,3	8,9	5,3	11,6	18,1	3,9	17,9	14,7	75,0	5,3	14,9	2,3	46,9	16,9	4,9	12,6	57,9
14		107,8	10,9	6,3	12,4	20,6	4,6	17,8	16,7	79,8	6,1	16,8	2,6	54,9	15,8	5,3	15,4	55,1
11 /		50,0	6,3	4,2	8,3	10,5	3,0	11,8	11,3	43,9	4,6	10,0	1,6	36,5	9,9	3,9	12,1	37,9
//		41,6	5,5	3,2	6,7	10,4	2,7	10,1	10,1	36,2	3,5	9,2	1,4	30,0	8,2	3,4	9,9	31,9
12 /		39,0	5,3	3,2	6,7	9,0	2,1	10,0	9,1	41,3	3,3	9,7	1,4	30,0	8,7	3,6	8,2	32,1
//		45,3	4,9	3,1	5,6	10,3	2,3	9,9	9,6	40,4	3,1	9,0	1,4	27,5	7,5	3,6	8,1	31,1
13 /		31,9	4,4	2,6	5,5	9,3	1,9	9,3	7,3	38,4	2,8	6,7	1,1	22,1	9,2	2,4	6,2	28,6
//		37,5	4,5	2,7	6,0	8,8	2,0	8,6	7,4	36,7	2,6	8,1	1,2	24,9	7,7	2,5	6,4	29,3
14 /		46,3	5,4	3,8	6,9	10,5	2,3	9,9	9,2	44,0	3,3	9,1	1,4	28,3	9,3	3,0	8,0	33,4
//		61,4	5,5	2,5	5,5	10,1	2,3	7,8	7,5	35,8	2,8	7,7	1,2	26,6	6,6	2,3	7,4	21,6

Véanse notas al final del capítulo.

9. INSTITUCIONES FINANCIERAS NO MONETARIAS
C) Auxiliares financieros: Sociedades de Tasación
Datos de actividad de las tasadoras

9.61 Distribución geográfica de las tasaciones de viviendas por Comunidades Autónomas: importe (a)

BE		Millones de euros																
		Andalucía (b)	Aragón	Asturias	Baleares	Canarias	Cantabria	Castilla-La Mancha	Castilla y León	Cataluña	Extremadura	Galicia	La Rioja	Madrid	Murcia	Navarra	Pais Vasco	Valencia
		1	2	3	4	5	6	7	8	9	10	11	12	13	14	15	16	17
10		25 138	3 150	2 266	6 635	4 919	1 877	5 278	5 742	29 678	1 787	5 404	800	28 726	4 098	1 860	8 486	16 585
11		17 254	2 013	1 340	5 181	3 546	1 329	3 466	3 649	19 974	1 127	3 341	479	18 414	2 891	1 433	6 313	11 413
12		14 976	1 577	1 099	3 937	3 161	893	2 712	2 923	16 567	834	3 004	415	14 457	2 312	1 266	4 196	8 951
13		11 061	1 224	980	3 648	2 798	745	2 199	2 155	14 629	667	2 265	295	11 711	2 069	825	3 136	7 432
14		18 620	1 471	989	3 931	2 910	826	2 102	2 241	15 004	701	2 520	331	13 698	1 883	876	3 543	6 988
11 /		9 457	1 076	742	2 896	1 872	712	1 907	1 985	11 070	657	1 769	275	10 130	1 598	765	3 481	6 200
//		7 797	937	598	2 285	1 674	617	1 559	1 665	8 903	469	1 572	204	8 284	1 293	668	2 832	5 212
12 /		7 012	847	568	2 183	1 571	436	1 407	1 432	8 873	435	1 629	203	7 795	1 301	645	2 191	4 684
//		7 964	730	531	1 753	1 590	458	1 305	1 491	7 694	399	1 374	212	6 663	1 011	622	2 005	4 267
13 /		4 980	623	412	1 722	1 450	375	1 161	1 049	7 578	350	1 074	147	5 555	1 137	405	1 583	3 732
//		6 081	601	568	1 926	1 348	370	1 038	1 106	7 051	317	1 190	148	6 156	931	421	1 553	3 700
14 /		7 408	727	611	2 223	1 575	447	1 192	1 285	8 989	383	1 320	181	7 145	1 090	508	1 907	4 055
//		11 212	743	379	1 709	1 336	379	910	957	6 015	318	1 199	150	6 553	792	368	1 636	2 934

Véanse notas al final del capítulo.

9. INSTITUCIONES FINANCIERAS NO MONETARIAS
C) Auxiliares financieros: Sociedades de Tasación
Información contable

9.62 Balance e información complementaria

BE

Miles de euros y número en unidades

	Total activo= total pasivo	Activo						Pasivo			Nº de entidades (a)	Nº de empleados en plantilla	Nº de tasadores de los que vinculados:	Nº de oficinas		
		Inmovilizado	Activo circulante			Otras partidas	Patrimonio Neto	Acreedores	Otras partidas							
			Total	Deudores	Inversiones financieras temporales y tesorería											
										del cual por ventas y prestación de servicios						
1=2+3+7 =8 a 10	2	3=4+6	4	5	6	7	8	9	10	11	12	13	14	15		
05	p	251 961	64 700	175 861	46 168	39 752	129 699	11 393	132 936	115 246	3 785	58	3 450	19 563	1 464	586
06	p	276 778	76 186	189 120	54 454	45 665	134 672	11 472	145 836	128 211	2 728	56	3 941	19 737	1 085	641
07	p	254 126	85 138	158 387	47 640	38 777	110 746	10 605	147 295	104 939	1 891	57	4 189	19 704	1 144	684
08	p	233 554	70 302	154 703	47 778	40 207	106 928	8 548	139 604	91 391	2 562	56	3 756	18 306	1 123	657
09	p	224 867	70 248	147 815	43 683	37 717	104 134	6 805	138 589	82 965	3 310	54	3 547	16 959	1 098	608
10	p	187 232	65 776	116 838	39 438	36 465	77 405	4 617	98 960	82 452	5 822	55	3 319	16 518	1 054	581
11	p	172 686	68 827	99 752	38 655	35 075	61 104	4 105	100 838	67 521	4 324	58	3 227	15 744	1 034	565
12	p	176 469	71 994	98 286	48 222	39 729	50 025	6 178	96 517	76 326	3 605	57	2 961	14 381	1 075	512
13	p	161 495	64 952	93 520	45 603	41 267	47 879	3 010	84 709	71 669	5 098	46	2 672	13 891	971	462
14	p	161 877	62 812	96 141	44 452	39 696	51 651	2 915	87 906	69 760	4 195	40	2 588	14 612	672	439

Véanse notas al final del capítulo.

9. INSTITUCIONES FINANCIERAS NO MONETARIAS
C) Auxiliares financieros: Sociedades de Tasación
Información contable

9.63 Cuenta de Resultados

BE

Miles de euros

	Cuenta de Resultados										Pro memoria: distribución por finalidad de los ingresos por tasación inmobiliaria				
	Ingresos ordinarios		Gastos ordinarios		Resultado explotación	Ingresos financieros	Gastos financieros	Resultado financiero (a)	Resultados		Préstamos hipotecarios	Para entidades de crédito, aseguradoras, fondos de pensiones e instituciones de inversión colectiva	Otras		
	de los que: prestación de servicios por tasaciones de bienes inmuebles	de los que: por servicios de profesionales independientes	Antes de impuestos	Después de impuestos											
					1	2=11+12+13	3	4	5	6	7	8	9	10	11
05	p	533 668	510 136	451 906	325 204	81 762	2 099	789	1 310	83 069	57 511	477 154		2 479	32 630
06	p	596 249	570 171	506 844	365 157	89 405	3 476	1 062	2 414	91 822	61 673	528 445		2 627	39 094
07	p	549 981	519 926	478 991	329 387	70 990	5 434	1 496	3 938	74 924	51 245	473 772		3 750	42 395
08	p	429 386	394 111	394 442	247 369	34 944	6 230	1 809	4 421	39 378	27 269	331 588		5 298	57 352
09	p	378 940	346 736	345 248	209 729	33 692	2 575	1 589	986	34 676	24 546	276 918		7 589	62 221
10	p	322 580	292 894	300 600	174 459	21 981	2 616	1 407	971	22 956	16 056	221 863		4 698	66 332
11	p	262 308	240 813	245 199	136 547	17 114	2 321	1 315	814	17 933	12 316	158 336		9 373	73 105
12	p	234 832	216 019	219 281	115 696	15 519	1 992	1 621	-1 884	13 635	9 367	127 825		13 331	71 191
13	p	211 402	182 975	196 609	103 615	14 764	878	1 166	-215	14 547	9 515	103 015		10 643	69 583
14	p	232 512	213 648	214 539	-113 316	17 948	986	-1 045	84	18 034	13 043	119 107		15 443	79 075

Véanse notas al final del capítulo.

NOTAS A LOS CUADROS DEL CAPÍTULO 9. SOCIEDADES DE TASACIÓN

Consideraciones generales

Estos cuadros, que sólo se difunden en la versión electrónica del Boletín, recogen información sobre la actividad y los estados contables de las Sociedades de Tasación. El ámbito de esta información se circunscribe a los datos que compila el Banco de España, de acuerdo con lo establecido en la CBE 3/1998, de 27 de enero (modificada por CBE 5/2003).

Los cuadros recogen información, detallada por elemento tasado, del número de tasaciones (cuadro 9.50), del importe de las tasaciones (cuadro 9.51) y de la superficie utilizable tasada de bienes inmuebles (cuadro 9.52). Con esta información se han obtenido las series sobre valor medio de la tasación del metro cuadrado (cuadro 9.53), que no debe interpretarse como un precio de referencia por unidad de superficie, dada la heterogeneidad de los elementos tasados que se incluyen en las distintas agregaciones. Tampoco puede considerarse como un indicador preciso de la evolución de precios, dado que no se corresponde a ninguna muestra homogénea a lo largo del tiempo de elementos tasados. Por su parte, los cuadros 9.54 y 9.55 detallan el número e importe de las tasaciones por tipo de clientela y finalidad de la tasación y los cuadros 9.56 a 9.61 su distribución geográfica. Finalmente se incluye información sobre los balances (cuadro 9.62) y las cuentas de resultados de las Sociedades de Tasación (cuadro 9.63).

Notas a los cuadros 9.50 a 9.63

Cuadros 9.50, 9.51 y 9.52

- Los edificios se clasifican según su uso dominante, atendiendo a la superficie de cada uso. Incluye los edificios en construcción, desde 1998 sólo por el valor del edificio terminado. Las valoraciones intermedias se presentan, exclusivamente, en el epígrafe correspondiente de la pro memoria.
- Se trata de los terrenos no urbanizables, excluidos los ligados a una explotación económica permitida por la legislación vigente y los incluidos en fincas rústicas. Véase nota c.
- Se trata de todo edificio o elemento de edificio vinculado a una actividad o explotación económica: hoteles, residencias, hospitales, instalaciones fabriles, centros de transporte, equipamientos sociales, etc.
- Incluye obras de urbanización, etc. Hasta 2003 incluye suelo no urbanizable.
- Activos inmateriales, empresas, maquinaria, instalaciones, otros bienes corporales, fondos de comercio, opciones, derechos y otros.
- Incluye las efectuadas con menos de dos años de antigüedad, excepto cuando, por modificación significativa del bien valorado, deban figurar como nuevas tasaciones. Hasta 1997, inclusive, se incluían con las valoraciones intermedias.
- Las valoraciones intermedias deben recoger los incrementos netos de valores de los certificados emitidos, con posterioridad a la tasación inicial, durante la construcción o rehabilitación de elementos o edificios.
- Con independencia de que su desglose en los distintos componentes se incluya en los correspondientes apartados.

Cuadro 9.53

- Se han seleccionado los objetos inmobiliarios cuyos valores medios son de mayor significación e interés. La información completa disponible para la obtención de los valores medios se presenta en los cuadros 9.51 y 9.52.

Cuadro 9.56

- El detalle por Comunidades Autónomas se recoge en el cuadro 9.58.
- El detalle por Comunidades Autónomas se recoge en el cuadro 9.59.

Cuadro 9.57

- El detalle por Comunidades Autónomas se recoge en el cuadro 9.60.
- El detalle por Comunidades Autónomas se recoge en el cuadro 9.61.

Cuadro 9.58

- El total figura en el cuadro 9.56 columna 2.
- Incluye Ceuta y Melilla.

Cuadro 9.59

- El total figura en el cuadro 9.56 columna 9.
- Incluye Ceuta y Melilla.

Cuadro 9.60

- El total figura en el cuadro 9.57 columna 2.
- Incluye Ceuta y Melilla.

Cuadro 9.61

- El total figura en el cuadro 9.57 columna 9.
- Incluye Ceuta y Melilla.

Cuadro 9.62

- Número de entidades que remiten información sobre la actividad y estados contables.

Cuadro 9.63

- El resultado financiero incluye, además de los ingresos y gastos financieros, las siguientes rúbricas de la cuenta de pérdidas y ganancias: variación del valor razonable en instrumentos financieros, diferencias de cambio y deterioro y resultado por enajenaciones de instrumentos financieros.

CAPÍTULO 10 EMPRESAS DE SEGUROS Y FONDOS DE PENSIONES

10. EMPRESAS DE SEGURO Y FONDOS DE PENSIONES

10.1 Balance y provisiones técnicas por grupos de agentes que componen el sector

DGSFP y CCAA

Millones de euros

	Total balance		Empresas de seguros privados	Mutualidades de previsión social				Consortio de Compensación de Seguros	Fondos de pensiones externos Ley 8/1987	Fondos propios		
	1=3+5+9+11	Provis. técnicas 2=4+6+10+12		Provis. técnicas	Total	Provis. técnicas	Supervisadas por DGSFP (1)				Supervisadas por CCAA	Provis. técnicas
96	90 933	77 206	61 568	49 898	9 699	8 075	4 535	5 164	2 135	1 840	17 531	17 393
97	107 038	91 469	71 440	58 484	11 214	9 280	5 059	6 154	2 261	1 812	22 124	21 894
98	125 314	106 417	82 761	66 096	12 587	10 930	5 227	7 361	2 477	2 038	27 489	27 353
99	148 391	127 204	98 937	80 654	14 323	12 375	5 437	8 886	2 870	2 349	32 261	31 825
00	172 602	150 489	114 893	95 597	15 378	13 460	6 081	9 297	3 352	2 811	38 979	38 621
01	191 605	170 795	127 308	108 741	16 040	14 752	5 856	10 184	3 651	3 047	44 606	44 255
02	215 809	191 207	145 013	122 901	17 080	15 769	6 191	10 889	4 106	3 270	49 610	49 267
03	238 746	209 022	158 196	131 409	18 940	17 460	6 710	12 230	4 612	3 664	56 997	56 490
04	261 641	227 399	171 893	140 687	20 767	19 346	7 113	13 654	5 193	4 135	63 787	63 231
05	290 756	251 544	186 842	152 321	23 431	20 935	8 126	15 305	5 797	4 620	74 687	73 668
06	316 768	273 439	201 416	162 526	26 238	23 793	9 075	17 163	6 453	5 133	82 660	81 988
07	332 062	286 506	208 403	167 542	28 489	25 889	9 740	18 749	7 147	5 662	88 022	87 413
08	335 523	283 951	219 078	172 251	28 660	26 551	10 306	18 354	8 032	5 831	79 753	79 318
09	356 608	299 754	230 671	179 659	31 000	28 006	11 149	19 851	8 617	6 142	86 319	85 946
10	230 487	177 936	8 728	6 449	87 034	86 389
11	243 417	183 356	8 792	6 617	85 325	84 947

(1) Entidades de ámbito nacional y no transferidas a las Comunidades Autónomas.

10. EMPRESAS DE SEGURO Y FONDOS DE PENSIONES

10.2 Detalles del activo y del pasivo

DGSFP y CCAA

Millones de euros

	Total Activo= Pasivo 1=2a7=8+13a15	Activo						Pasivo							
		Inversiones financieras			Créditos	Tesorería	Resto de activos	Provisiones técnicas/Fondos propios					Deudas diversas	Capital y reservas	Otros pasivos
		Renta fija	Renta variable	Otras invers. financ.				Total	Seguros privados	Mutua. previ. social	Consor. Compens. Seguros	Fondos pensiones			
					2	3	4						5	6	7
96	90 933	41 525	5 050	24 500	5 628	6 821	7 409	77 206	49 898	8 075	1 840	17 393	4 388	9 188	150
97	107 038	46 613	7 944	31 499	5 677	7 260	8 046	91 469	58 484	9 280	1 812	21 894	5 064	10 067	438
98	125 314	58 921	10 203	30 840	6 629	10 039	8 682	106 417	66 096	10 930	2 038	27 353	7 368	10 919	610
99	148 391	71 087	13 598	35 103	7 246	11 463	9 896	127 204	80 654	12 375	2 349	31 825	7 737	12 222	1 228
00	172 602	79 961	18 271	44 282	8 718	11 635	9 736	150 489	95 597	13 460	2 811	38 621	7 767	13 267	1 079
01	191 605	95 975	19 120	43 980	10 128	12 341	10 061	170 795	108 741	14 752	3 047	44 255	5 971	13 371	1 467
02	215 809	108 114	19 259	48 044	13 578	15 779	11 035	191 207	122 901	15 769	3 270	49 267	7 857	14 979	1 766
03	238 746	118 287	21 767	55 051	12 583	18 886	12 172	209 022	131 409	17 460	3 664	56 490	10 188	17 406	2 129
04	261 641	134 614	25 405	58 767	10 928	19 141	12 785	227 399	140 687	19 346	4 135	63 231	12 362	19 925	1 955
05	290 756	148 270	30 809	66 411	11 753	20 393	13 119	251 544	152 321	20 935	4 620	73 668	14 380	23 134	1 698
06	316 768	161 291	34 630	70 247	11 421	24 698	14 479	273 439	162 526	23 793	5 133	81 988	15 282	25 741	2 305
07	332 062	171 142	36 237	70 959	11 551	27 080	15 093	286 506	167 542	25 889	5 662	87 413	16 462	26 580	2 514
08	335 523	183 104	32 972	56 565	11 170	36 032	15 680	283 951	172 251	26 551	5 831	79 318	20 869	27 818	2 886
09	356 608	202 642	35 913	58 948	9 938	32 559	16 608	299 754	179 659	28 006	6 142	85 946	21 847	31 412	3 595
10	177 936	...	6 449	86 389
11	183 356	...	6 617	84 947

10. EMPRESAS DE SEGURO Y FONDOS DE PENSIONES

10.3 EMPRESAS DE SEGUROS PRIVADOS (1)
Detalles del activo y del pasivo

DGSFP

Millones de euros

	Total Activo= Pasivo 1=2a7= 8+11a13	Activo						Pasivo					
		Inversiones financieras			Créditos	Tesore- ría	Resto de activos	Provisiones técnicas			Deudas diversas	Capital y reservas	Otros pasivos
		Renta fija	Renta varia- ble	Otras invers. financ.				Total	Seguros de vida	Resto			
		2	3	4	5	6	7	8=9+10	9	10	11	12	13
07	208 403	111 072	11 420	56 240	9 349	7 451	12 871	167 542	126 580	40 961	14 590	23 881	2 390
08	219 078	119 609	13 577	47 097	9 157	16 342	13 295	172 251	130 065	42 186	18 464	25 563	2 799
09	230 671	130 116	16 495	44 328	8 653	17 052	14 027	179 659	138 585	41 074	19 504	28 033	3 476
10	230 487	129 143	18 416	48 123	9 068	11 548	14 191	177 936	138 067	39 869	21 883	27 830	2 838
11	243 417	134 873	16 878	57 340	9 400	10 874	14 052	183 356	143 502	39 854	28 446	29 181	2 434
09 /	219 071	117 931	12 474	48 533	13 111	14 265	12 757	172 817	130 288	42 529	16 904	24 423	4 927
II	220 377	121 213	13 660	47 302	12 316	12 637	13 249	174 484	132 840	41 644	17 966	24 835	3 093
III	226 616	128 189	15 060	46 188	10 134	13 491	13 555	177 412	137 634	39 778	18 752	27 024	3 428
IV	226 111	128 144	15 848	43 058	8 483	16 932	13 645	176 517	138 236	38 281	19 100	27 221	3 272
10 /	231 447	131 023	15 508	43 241	11 117	17 608	12 951	180 612	141 234	39 378	20 562	27 328	2 946
II	227 336	127 829	15 825	46 351	11 107	13 112	13 112	177 238	138 513	38 726	20 663	26 372	3 064
III	231 374	132 528	16 559	46 296	9 460	13 661	12 870	179 251	141 699	37 551	21 294	28 140	2 690
IV	226 230	127 493	16 028	48 577	8 925	11 415	13 792	174 733	137 925	36 809	21 770	26 995	2 732
11 /	230 135	130 303	16 626	41 159	11 933	16 489	13 625	178 485	139 304	39 181	22 034	27 506	2 109
II	233 919	132 170	16 297	48 680	11 148	11 995	13 629	178 731	140 331	38 400	25 746	27 274	2 169
III	235 178	134 458	16 476	47 953	9 795	12 964	13 533	179 110	141 825	37 285	26 133	27 681	2 255
IV	238 380	135 565	16 691	52 267	9 181	10 894	13 784	179 517	143 327	36 190	28 196	28 332	2 335
12 /	246 289	139 290	17 022	49 525	11 921	14 743	13 788	185 019	146 005	39 014	30 001	28 912	2 357
II	238 147	133 654	16 686	43 497	11 983	18 394	13 933	179 217	141 021	38 196	29 278	27 333	2 318
III	240 614	137 777	17 310	53 422	10 314	8 181	13 610	180 782	143 811	36 971	28 579	29 048	2 206

(1) Información anual referida al total de empresas de seguros y trimestral a una muestra (véase nota metodológica).

10. EMPRESAS DE SEGURO Y FONDOS DE PENSIONES

10.4 MUTUALIDADES DE PREVISION SOCIAL
Detalles del activo y del pasivo

DGSFP, CCAA, CEM y estimaciones BE

Millones de euros

	Total Activo= Pasivo 1=2a7= 8+11a13	Activo						Pasivo					
		Inversiones financieras			Créditos	Tesore- ría	Resto de activos	Provisiones técnicas			Deudas diversas	Capital y reservas	Otros pasivos
		Renta fija	Renta varia- ble	Otras invers. financ.				Total	Seguros de vida	Resto			
		2	3	4	5	6	7	8=9+10	9	10	11	12	13
94	7 657	3 193	769	1 841	316	500	1 038	6 165	5 311	854	1 094	375	24
95	8 427	4 064	690	1 723	387	539	1 023	7 102	6 075	1 027	1 019	295	11
96	9 699	4 976	814	1 682	528	479	1 219	8 075	6 585	1 490	1 036	576	12
97	11 214	5 555	1 182	2 038	537	570	1 331	9 280	7 199	2 081	1 011	742	181
98	12 587	6 998	951	1 694	1 387	205	1 353	10 930	8 085	2 845	391	851	415
99	14 323	7 801	1 132	2 500	1 164	274	1 453	12 375	8 924	3 451	300	850	798
00	15 378	8 792	1 384	2 925	1 104	231	942	13 460	9 644	3 817	880	697	340
01	16 040	9 674	1 566	2 511	1 058	240	992	14 752	10 565	4 188	278	699	311
02	17 080	11 083	1 530	2 270	999	285	913	15 769	11 109	4 660	363	694	253
03	18 940	12 092	1 765	2 818	918	299	1 048	17 460	11 836	5 625	364	894	222
04	20 767	13 721	1 751	2 988	681	358	1 267	19 346	12 795	6 551	424	962	35
05	23 431	14 196	2 945	3 631	842	362	1 454	20 935	12 599	8 336	943	1 391	162
06	26 238	16 226	3 230	3 852	767	558	1 604	23 793	15 435	8 358	1 125	1 178	143
07	28 489	17 673	3 557	4 099	823	596	1 741	25 889	15 622	10 268	1 239	1 247	114
08	28 660	17 083	3 269	2 148	444	3 897	1 818	26 551	15 144	11 407	1 189	836	85
09	31 000	18 804	4 053	1 992	423	3 761	1 968	28 006	15 866	12 141	1 194	1 680	119

10. EMPRESAS DE SEGURO Y FONDOS DE PENSIONES

10.5 CONSORCIO DE COMPENSACION DE SEGUROS
Detalles del activo y del pasivo

Consortio de Compensación de Seguros

Millones de euros

	Total Activo= Pasivo	Activo						Pasivo				
		Inversiones financieras			Créditos	Teso- ría	Resto de activos	Provisio- nes técnicas	Deudas diversas	Capital y reservas	Otros pasivos	
		Renta fija	Renta varia- ble	Otras invers. financ.								
1=2a7= 8a11	2	3	4	5	6	7	8	9	10	11		
96	2 135	1 440	58	17	106	359	156	1 840	6	290	0	
97	2 261	1 769	91	48	72	143	137	1 812	110	338	-	
98	2 477	1 933	139	48	18	181	159	2 038	29	410	-	
99	2 870	2 238	169	90	49	173	151	2 349	40	481	-	
00	3 352	2 507	230	125	105	233	151	2 811	9	533	-	
01	3 651	2 770	263	124	73	266	155	3 047	6	597	-	
02	4 106	3 241	373	21	130	118	223	3 270	31	805	-	
03	4 612	3 686	376	98	119	103	230	3 664	41	908	-	
04	5 193	4 042	495	173	113	108	261	4 135	44	1 014	-	
05	5 797	4 503	537	232	99	111	314	4 620	30	1 147	-	
06	6 453	5 000	595	242	78	193	345	5 133	25	1 295	-	
07	7 147	5 646	782	138	91	122	368	5 662	36	1 449	-	
08	8 032	6 406	894	83	118	147	384	5 831	783	1 418	0	
09	8 617	6 973	849	114	89	161	430	6 142	777	1 698	0	
10	8 728	6 914	886	150	83	156	539	6 449	706	1 573	0	
11	8 792	7 088	832	96	66	171	538	6 617	634	1 540	0	

10. EMPRESAS DE SEGURO Y FONDOS DE PENSIONES

10.6 FONDOS DE PENSIONES EXTERNOS (Ley 8/1987)
Detalles del activo y del pasivo

DGSFP

Millones de euros

	Total Activo= Pasivo	Activo						Pasivo						
		Inversiones financieras			Créditos	Teso- ría	Resto de activos	Fondos propios				Deudas diversas	Capital y reser- vas	Otros pasivos
		Renta fija	Renta varia- ble	Otras invers. financ.				Total	Empleo	Asocia- dos	Indivi- duales			
1=2a7= 8+12a14	2	3	4	5	6	7	8=9a11	9	10	11	12	13	14	
96	17 531	8 946	1 023	3 532	1 113	2 813	104	17 393	7 717	555	9 121	132	1	4
97	22 124	10 884	2 760	4 293	1 028	3 052	108	21 894	8 906	684	12 304	226	0	4
98	27 489	13 325	4 556	6 218	653	2 634	103	27 353	10 207	824	16 322	134	0	2
99	32 261	15 378	6 130	5 798	797	4 054	105	31 825	11 991	880	18 954	433	0	2
00	38 979	17 198	8 928	5 218	778	6 740	117	38 621	16 179	874	21 568	354	0	5
01	44 606	21 448	10 044	5 346	939	6 723	106	44 255	19 130	889	24 236	350	0	0
02	49 610	22 135	9 477	6 432	1 394	10 068	105	49 267	22 106	809	26 352	320	1	23
03	56 997	23 127	11 240	8 663	1 327	12 515	125	56 490	24 020	880	31 590	357	1	150
04	63 787	26 796	13 301	9 346	1 193	13 009	142	63 231	25 651	957	36 623	427	2	128
05	74 687	31 019	16 393	11 766	1 842	13 525	142	73 668	28 839	1 073	43 755	946	2	71
06	82 660	33 649	18 681	12 093	1 453	16 673	111	81 988	30 729	1 175	50 084	659	2	12
07	88 022	36 752	20 479	10 482	1 287	18 910	113	87 413	32 018	1 219	54 176	597	2	10
08	79 753	40 006	15 231	7 237	1 450	15 646	182	79 318	29 127	983	49 209	433	1	1
09	86 319	46 748	14 516	12 515	772	11 584	184	85 946	31 784	1 061	53 102	372	1	0
10	87 034	46 096	15 586	13 270	625	11 255	203	86 389	32 900	998	52 492	644	1	0
11	85 325	48 763	15 040	12 534	435	8 361	192	84 947	32 907	859	51 182	377	1	0

CAPÍTULO 11 ADMINISTRACIONES PÚBLICAS

11. ADMINISTRACIONES PÚBLICAS

11.1 Capacidad (+) o necesidad (-) de financiación, pasivos en circulación y deuda según el Protocolo de Déficit Excesivo (PDE). Importes

Capacidad (+) o necesidad (-) de financiación: INE e IGAE. PIB pm: INE.

Millones de euros

1	Capacidad (+) o Necesidad (-) de financiación	2	Pasivos en circulación y deuda según el PDE								11=2-3	12	Pro memoria: PIB pm (b)		
			Pasivos en circulación según las Cuentas Financieras de la Economía Española	Ajustes por pasivos no incluidos en la deuda PDE, por valoración y otros (a)										Deuda según el PDE	
				Total	Deuda PDE de Administraciones Públicas en poder de otras Administraciones Públicas			Otras cuentas pendientes de pago							Ajustes de valoración y otros
					3=4+7+10	4=5+6	5	6	7=8+9	8					
00	-6 608	450 068	75 511	18 355	-	18 355	37 461	10 391	27 070	19 695	374 557	646 250			
01	-3 839	453 288	74 404	19 187	-	19 187	33 901	10 337	23 564	21 316	378 883	699 528			
02	-3 106	478 870	94 725	23 999	-	23 999	40 884	10 345	30 539	29 842	384 145	749 288			
03	-2 960	477 838	95 063	28 120	-	28 120	40 967	11 658	29 309	25 976	382 775	803 472			
04	-364	502 297	112 409	36 581	-	36 581	42 138	11 333	30 805	33 690	389 888	861 420			
05	11 229	519 993	126 514	39 978	-	39 978	50 665	12 696	37 969	35 870	393 479	930 566			
06	22 144	514 089	121 921	39 066	-	39 066	62 124	13 237	48 887	20 731	392 168	1 007 974			
07	21 620	508 534	124 736	42 720	-	42 720	70 954	13 867	57 087	11 062	383 798	1 080 807			
08	-49 385	595 164	155 393	51 679	-	51 679	78 223	14 574	63 649	25 490	439 771	1 116 207			
09	-118 237	749 228	180 527	63 274	-	63 274	85 093	13 853	71 240	32 161	568 700	1 079 034			
10	-101 445	821 416	172 157	78 338	-	78 338	98 667	22 189	76 479	-4 848	649 259	1 080 913			
11	-101 265	955 752	212 221	79 781	-	79 781	130 615	43 334	87 281	1 825	743 531	1 075 147			
12	-108 903	1 186 516	295 540	185 030	64 302	120 728	103 610	39 789	63 820	6 901	890 976	1 055 158			
13	-71 291	1 358 222	392 053	245 857	104 893	140 963	95 575	37 398	58 177	50 622	966 169	1 049 181			
14	-61 391	1 525 655	491 807	261 109	106 792	154 317	92 349	35 860	56 489	138 349	1 033 848	1 058 469			
13 IV	P	-21 897	1 358 222	392 053	245 857	104 893	140 963	95 575	37 398	58 177	50 622	966 169	1 049 181		
14 I	P	-6 325	1 422 490	426 658	264 126	109 818	154 308	78 787	37 506	41 281	83 745	995 832	1 049 381		
II	P	-28 887	1 493 919	481 325	276 691	116 671	160 021	99 073	36 878	62 195	105 561	1 012 595	1 050 611		
III	P	-3 245	1 492 708	472 407	264 964	103 273	161 691	82 189	33 647	48 542	125 254	1 020 302	1 054 300		
IV	P	-22 934	1 525 655	491 807	261 109	106 792	154 317	92 349	35 860	56 489	138 349	1 033 848	1 058 469		
15 I	A	-7 131	1 494 953	448 761	200 959	44 030	156 929	83 593	34 153	49 439	164 210	1 046 192	1 067 582		

Véanse notas al final del capítulo.

11. ADMINISTRACIONES PÚBLICAS

11.2 Capacidad (+) o necesidad (-) de financiación, pasivos en circulación y deuda según el Protocolo de Déficit Excesivo (PDE). Porcentajes del PIB pm

Capacidad (+) o necesidad (-) de financiación: INE e IGAE. PIB pm: INE.

Porcentajes

1	Capacidad (+) o Necesidad (-) de financiación	2	Pasivos en circulación y deuda según el PDE								11=2-3	12	Pro memoria: PIB pm (b)		
			Pasivos en circulación según las Cuentas Financieras de la Economía Española	Ajustes por pasivos no incluidos en la deuda PDE, por valoración y otros (a)										Deuda según el PDE	
				Total	Deuda PDE de Administraciones Públicas en poder de otras Administraciones Públicas			Otras cuentas pendientes de pago							Ajustes de valoración y otros
					3=4+7+10	4=5+6	5	6	7=8+9	8					
00	-1,0	69,6	11,7	2,8	-	2,8	5,8	1,6	4,2	3,0	58,0	646 250			
01	-0,5	64,8	10,6	2,7	-	2,7	4,8	1,5	3,4	3,0	54,2	699 528			
02	-0,4	63,9	12,6	3,2	-	3,2	5,5	1,4	4,1	4,0	51,3	749 288			
03	-0,4	59,5	11,8	3,5	-	3,5	5,1	1,5	3,6	3,2	47,6	803 472			
04	-0,0	58,3	13,0	4,2	-	4,2	4,9	1,3	3,6	3,9	45,3	861 420			
05	1,2	55,9	13,6	4,3	-	4,3	5,4	1,4	4,1	3,9	42,3	930 566			
06	2,2	51,0	12,1	3,9	-	3,9	6,2	1,3	4,9	2,1	38,9	1 007 974			
07	2,0	47,1	11,5	4,0	-	4,0	6,6	1,3	5,3	1,0	35,5	1 080 807			
08	-4,4	53,3	13,9	4,6	-	4,6	7,0	1,3	5,7	2,3	39,4	1 116 207			
09	-11,0	69,4	16,7	5,9	-	5,9	7,9	1,3	6,6	3,0	52,7	1 079 034			
10	-9,4	76,0	15,9	7,2	-	7,2	9,1	2,1	7,1	-0,4	60,1	1 080 913			
11	-9,4	88,9	19,7	7,4	-	7,4	12,1	4,0	8,1	0,2	69,2	1 075 147			
12	-10,3	112,4	28,0	17,5	6,1	11,4	9,8	3,8	6,0	0,7	84,4	1 055 158			
13	P	-6,8	129,5	37,4	23,4	10,0	13,4	9,1	3,6	5,5	4,8	92,1	1 049 181		
14	P	-5,8	144,1	46,5	24,7	10,1	14,6	8,7	3,4	5,3	13,1	97,7	1 058 469		
13 IV	P	-2,1	129,5	37,4	23,4	10,0	13,4	9,1	3,6	5,5	4,8	92,1	1 049 181		
14 I	P	-0,6	135,6	40,7	25,2	10,5	14,7	7,5	3,6	3,9	8,0	94,9	1 049 381		
II	P	-2,7	142,2	45,8	26,3	11,1	15,2	9,4	3,5	5,9	10,0	96,4	1 050 611		
III	P	-0,3	141,6	44,8	25,1	9,8	15,3	7,8	3,2	4,6	11,9	96,8	1 054 300		
IV	P	-2,2	144,1	46,5	24,7	10,1	14,6	8,7	3,4	5,3	13,1	97,7	1 058 469		
15 I	A	-0,7	140,0	42,0	18,8	4,1	14,7	7,8	3,2	4,6	15,4	98,0	1 067 582		

Véanse notas al final del capítulo.

11. ADMINISTRACIONES PÚBLICAS

11.3 Capacidad (+) o necesidad (-) de financiación (a).
Por subsectores

Capacidad (+) o necesidad (-) de financiación: INE e IGAE. PIB pm: INE.

Millones de euros y porcentajes

	Importes					Porcentajes del PIB pm					Pro memoria: PIB pm (b)
	Total	Adminis- tración Central	Comuni- dades Autónomas	Corpo- raciones Locales	Adminis- traciones de Seguri- dad Social	Total	Adminis- tración Central	Comuni- dades Autónomas	Corpo- raciones Locales	Adminis- traciones de Seguri- dad Social	
	1= 2a5	2	3	4	5	6=7a10	7	8	9	10	
00	-6 608	-6 825	-3 211	584	2 844	-1,0	-1,1	-0,5	0,1	0,4	646 250
01	-3 839	-4 989	-4 330	-256	5 736	-0,5	-0,7	-0,6	-0,0	0,8	699 528
02	-3 106	-4 516	-3 653	-860	5 923	-0,4	-0,6	-0,5	-0,1	0,8	749 288
03	-2 960	-5 178	-3 834	-1 903	7 955	-0,4	-0,6	-0,5	-0,2	1,0	803 472
04	-364	-8 172	-689	112	8 385	-0,0	-0,9	-0,1	0,0	1,0	861 420
05	11 229	4 540	-2 677	-548	9 914	1,2	0,5	-0,3	-0,1	1,1	930 566
06	22 144	8 992	-608	759	13 001	2,2	0,9	-0,1	0,1	1,3	1 007 974
07	21 620	13 858	-2 580	-3 338	13 680	2,0	1,3	-0,2	-0,3	1,3	1 080 807
08	-49 385	-32 270	-19 125	-5 375	7 385	-4,4	-2,9	-1,7	-0,5	0,7	1 116 207
09	-118 237	-98 424	-21 681	-5 910	7 778	-11,0	-9,1	-2,0	-0,5	0,7	1 079 034
10	-101 445	-51 752	-40 209	-7 051	-2 433	-9,4	-4,8	-3,7	-0,7	-0,2	1 080 913
11	-101 265	-36 858	-54 838	-8 506	-1 063	-9,4	-3,4	-5,1	-0,8	-0,1	1 075 147
12	-108 903	-82 592	-19 447	3 307	-10 171	-10,3	-7,8	-1,8	0,3	-1,0	1 055 158
13	P -71 291	-49 190	-15 932	5 474	-11 643	-6,8	-4,7	-1,5	0,5	-1,1	1 049 181
14	P -61 391	-38 264	-17 541	5 616	-11 202	-5,8	-3,6	-1,7	0,5	-1,1	1 058 469
13 III	P -8 029	-6 013	-498	2 492	-4 010	-0,8	-0,6	-0,0	0,2	-0,4	257 751
IV	P -21 897	-8 917	-6 199	1 593	-8 374	-2,1	-0,8	-0,6	0,2	-0,8	272 092
14 I	P -6 325	-7 774	-2 855	928	3 376	-0,6	-0,7	-0,3	0,1	0,3	252 492
II	P -28 887	-16 210	-7 644	-172	-4 861	-2,7	-1,5	-0,7	-0,0	-0,5	268 276
III	P -3 245	-6 966	-505	2 755	1 471	-0,3	-0,7	-0,0	0,3	0,1	261 440
IV	P -22 934	-7 314	-6 537	2 105	-11 188	-2,2	-0,7	-0,6	0,2	-1,1	276 261
15 I	A -7 131	-9 131	-2 072	1 353	2 719	-0,7	-0,9	-0,2	0,1	0,3	261 605

Véanse notas al final del capítulo.

11. ADMINISTRACIONES PÚBLICAS

11.4 Pasivos en circulación y deuda según el Protocolo
de Déficit Excesivo (PDE). Importes

Millones de euros

	Pasivos en circulación (Cuentas Financieras de la Economía Española)					Ajustes por pasivos no incluidos en la deuda PDE, por valoración y otros (a)				Consoli- dación entre distin- tos sub- sectores de Admi- nistraciones Públicas	Deuda según el PDE				
	Total	Adminis- tración Central	Comuni- dades Autónomas	Corpo- raciones Locales	Adminis- traciones de Seguri- dad Social	Adminis- tración Central	Comuni- dades Autónomas	Corpo- raciones Locales	Adminis- traciones de Seguri- dad Social		Total	Adminis- tración Central	Comuni- dades Autónomas	Corpo- raciones Locales	Adminis- traciones de Seguri- dad Social
	1=2a5	2	3	4	5	6	7	8	9		10	11=1-(6a10) 11=(12a15)- 10	12=2-6	13=3-7	14=4-8
00	450 068	341 648	48 058	28 554	31 809	26 834	8 583	8 761	12 977	18 355	374 557	314 814	39 474	19 793	18 832
01	453 288	341 879	51 143	29 196	31 070	26 389	7 436	9 026	12 365	19 187	378 883	315 490	43 706	20 170	18 704
02	478 870	358 628	57 141	31 397	31 704	37 053	10 670	9 875	13 127	23 999	384 145	321 575	46 471	21 522	18 577
03	477 838	353 574	61 782	33 147	29 335	33 071	12 754	10 233	10 885	28 120	382 775	320 504	49 028	22 914	18 450
04	502 297	371 877	66 172	34 965	29 284	39 938	14 118	10 811	10 961	36 581	389 888	331 939	52 054	24 153	18 323
05	519 993	376 568	74 965	39 125	29 335	44 771	17 085	13 591	11 089	39 978	393 479	331 797	57 880	25 535	18 246
06	514 089	362 164	80 622	42 536	28 768	35 795	21 496	14 965	10 599	39 066	392 168	326 369	59 126	27 570	18 169
07	508 534	347 003	86 217	46 321	28 993	28 134	25 121	16 936	11 825	42 720	383 798	318 869	61 096	29 385	17 169
08	595 164	414 756	101 186	50 769	28 454	45 896	27 538	18 994	11 286	51 679	439 771	368 860	73 647	31 775	17 169
09	749 228	545 395	121 058	55 075	27 699	57 726	28 622	20 375	10 531	63 274	568 700	487 670	92 435	34 700	17 169
10	821 416	577 276	155 620	59 781	28 739	25 719	32 201	24 328	11 571	78 338	649 259	551 557	123 419	35 453	17 169
11	955 752	659 607	202 941	64 890	28 313	35 369	57 855	28 071	11 145	79 781	743 531	624 238	145 086	36 819	17 169
12	1 186 516	870 534	224 287	62 774	28 921	108 431	35 880	18 769	11 733	120 728	890 976	762 104	188 406	44 005	17 188
13 I	P 1 239 275	918 681	231 107	62 105	27 383	119 574	37 656	17 147	10 195	124 355	930 348	799 107	193 450	44 958	17 188
II	P 1 295 209	960 736	237 302	62 088	35 082	139 955	40 153	17 549	17 881	129 268	950 403	820 781	197 149	44 540	17 202
III	P 1 307 971	979 093	241 021	60 490	27 366	145 519	41 285	17 384	10 177	132 376	961 231	833 574	199 373	43 107	17 190
IV	P 1 358 222	1 022 128	248 128	59 675	28 290	184 058	38 367	17 562	11 103	140 963	966 169	838 070	209 761	42 114	17 187
14 I	P 1 422 490	1 079 750	256 868	58 693	27 179	213 673	31 905	16 781	9 991	154 308	995 832	866 077	224 964	41 911	17 188
II	P 1 493 919	1 131 872	263 470	60 158	38 419	246 661	35 263	18 164	21 216	160 021	1 012 595	885 211	228 207	41 994	17 203
III	P 1 492 708	1 141 754	266 177	57 792	26 985	249 818	34 108	17 005	9 785	161 691	1 020 302	891 936	232 068	40 787	17 200
IV	P 1 525 655	1 169 060	271 893	55 715	28 987	273 209	35 153	17 330	11 799	154 317	1 033 848	895 852	236 740	38 386	17 188
15 I	A 1 494 953	1 139 153	274 660	53 909	27 231	231 935	34 249	15 607	10 041	156 929	1 046 192	907 218	240 411	38 302	17 190

Véanse notas al final del capítulo.

11. ADMINISTRACIONES PÚBLICAS

11.5 Pasivos en circulación y deuda según el Protocolo de Déficit Excesivo (PDE). Porcentajes del PIB pm

Porcentajes

	Pasivos en circulación (Cuentas Financieras de la Economía Española)					Ajustes por pasivos no incluidos en la deuda PDE, por valoración y otros (a)				Consolidación entre distintos subsectores de Administraciones Públicas	Deuda según el PDE					Pro memoria: PIB pm (millones de euros) (b)
	Total	Administración Central	Comunidades Autónomas	Corporaciones Locales	Administraciones de Seguridad Social	Administración Central	Comunidades Autónomas	Corporaciones Locales	Administraciones de Seguridad Social		Total	Administración Central	Comunidades Autónomas	Corporaciones Locales	Administraciones de Seguridad Social	
	1=2a5	2	3	4	5	6	7	8	9		10	11=1-(6a10) 11=(12a15)-10	12=2-6	13=3-7	14=4-8	
00	69,6	52,9	7,4	4,4	4,9	4,2	1,3	1,4	2,0	2,8	58,0	48,7	6,1	3,1	2,9	646 250
01	64,8	48,9	7,3	4,2	4,4	3,8	1,1	1,3	1,8	2,7	54,2	45,1	6,2	2,9	2,7	699 528
02	63,9	47,9	7,6	4,2	4,2	4,9	1,4	1,3	1,8	3,2	51,3	42,9	6,2	2,9	2,5	749 288
03	59,5	44,0	7,7	4,1	3,7	4,1	1,6	1,3	1,4	3,5	47,6	39,9	6,1	2,9	2,3	803 472
04	58,3	43,2	7,7	4,1	3,4	4,6	1,6	1,3	1,3	4,2	45,3	38,5	6,0	2,8	2,1	861 420
05	55,9	40,5	8,1	4,2	3,2	4,8	1,8	1,5	1,2	4,3	42,3	35,7	6,2	2,7	2,0	930 566
06	51,0	35,9	8,0	4,2	2,9	3,6	2,1	1,5	1,1	3,9	38,9	32,4	5,9	2,7	1,8	1 007 974
07	47,1	32,1	8,0	4,3	2,7	2,6	2,3	1,6	1,1	4,0	35,5	29,5	5,7	2,7	1,6	1 080 807
08	53,3	37,2	9,1	4,5	2,5	4,1	2,5	1,7	1,0	4,6	39,4	33,0	6,6	2,8	1,5	1 116 207
09	69,4	50,5	11,2	5,1	2,6	5,3	2,7	1,9	1,0	5,9	52,7	45,2	8,6	3,2	1,6	1 079 034
10	76,0	53,4	14,4	5,5	2,7	2,4	3,0	2,3	1,1	7,2	60,1	51,0	11,4	3,3	1,6	1 080 913
11	88,9	61,4	18,9	6,0	2,6	3,3	5,4	2,6	1,0	7,4	69,2	58,1	13,5	3,4	1,6	1 075 147
12	112,4	82,5	21,3	5,9	2,7	10,3	3,4	1,8	1,1	11,4	84,4	72,2	17,9	4,2	1,6	1 055 158
13 /	P	118,0	87,5	22,0	5,9	2,6	11,4	3,6	1,6	11,8	88,6	76,1	18,4	4,3	1,6	1 050 433
//	P	123,5	91,6	22,6	5,9	3,3	13,4	3,8	1,7	12,3	90,7	78,3	18,8	4,2	1,6	1 048 339
///	P	124,8	93,5	23,0	5,8	2,6	13,9	3,9	1,7	10,6	91,7	79,6	19,1	4,1	1,6	1 047 675
IV	P	129,5	97,4	23,6	5,7	2,7	17,5	3,7	1,7	13,4	92,1	79,9	20,0	4,0	1,6	1 049 181
14 /	P	135,6	102,9	24,5	5,6	2,6	20,4	3,0	1,6	14,7	94,9	82,5	21,4	4,0	1,6	1 049 381
//	P	142,2	107,7	25,1	5,7	3,7	23,5	3,4	1,7	2,0	96,4	84,3	21,7	4,0	1,6	1 050 611
///	P	141,6	108,3	25,2	5,5	2,6	23,7	3,2	1,6	0,9	96,8	84,6	22,0	3,9	1,6	1 054 300
IV	P	144,1	110,4	25,7	5,3	2,7	25,8	3,3	1,6	1,1	97,7	84,6	22,4	3,6	1,6	1 058 469
15 /	A	140,0	106,7	25,7	5,0	2,6	21,7	3,2	1,5	0,9	98,0	85,0	22,5	3,6	1,6	1 067 582

Véanse notas al final del capítulo.

11. ADMINISTRACIONES PÚBLICAS

11.6 Deuda según el Protocolo de Déficit Excesivo (PDE) y activos financieros frente a Administraciones Públicas. Importes

Millones de euros

	Deuda según el PDE de Administraciones Públicas (consolidada) (a)	Administración Central			Comunidades Autónomas			Corporaciones Locales			Administraciones de Seguridad Social			
		Deuda según el PDE	Activos financieros frente a Administraciones Públicas (FLA, FFPP y Prestamo a Administraciones de Seguridad Social) (b)	Deuda neta de activos financieros frente a Administraciones Públicas	Deuda según el PDE	Activos financieros frente a Administraciones Públicas	Deuda neta de activos financieros frente a Administraciones Públicas	Deuda según el PDE	Activos financieros frente a Administraciones Públicas	Deuda neta de activos financieros frente a Administraciones Públicas	Deuda según el PDE	Activos financieros frente a Administraciones Públicas (Fondo de Reserva de la Seguridad Social y resto) (c)	Deuda neta de activos financieros frente a Administraciones Públicas	
		10+13 1=4+7+	3	4=2-3	5	6	7=5-6	8	9	10=8-9	11	12	13=11-12	
00	374 557	314 814	17 169	297 645	39 474	-	39 474	19 793	-	19 793	18 832	1 187	17 645	
01	378 883	315 490	17 169	298 321	43 706	-	43 706	20 170	-	20 170	18 704	2 018	16 686	
02	384 145	321 575	17 169	304 406	46 471	-	46 471	21 522	-	21 522	18 577	6 831	11 747	
03	382 775	320 504	17 169	303 335	49 028	-	49 028	22 914	-	22 914	18 450	10 952	7 498	
04	389 888	331 939	17 169	314 771	52 054	-	52 054	24 153	-	24 153	18 323	19 412	-1 089	
05	393 479	331 797	17 169	314 628	57 880	-	57 880	25 535	-	25 535	18 246	22 810	-4 564	
06	392 168	326 369	17 169	309 200	59 126	-	59 126	27 570	-	27 570	18 169	21 897	-3 728	
07	383 798	318 869	17 169	301 701	61 096	-	61 096	29 385	-	29 385	17 169	25 551	-8 383	
08	439 771	368 860	17 169	351 691	73 647	-	73 647	31 775	-	31 775	17 169	34 511	-17 342	
09	568 700	487 670	17 169	470 501	92 435	-	92 435	34 700	-	34 700	17 169	46 105	-28 937	
10	649 259	551 557	17 169	534 388	123 419	-	123 419	35 453	-	35 453	17 169	61 170	-44 001	
11	743 531	624 238	17 169	607 070	145 086	-	145 086	36 819	-	36 819	17 169	62 613	-45 444	
12	890 976	762 104	60 934	701 170	188 406	-	188 406	44 005	-	44 005	17 188	59 794	-42 606	
13 /	P	930 348	799 107	64 154	734 953	193 450	-	193 450	44 958	-	44 958	17 188	60 201	-43 013
//	P	950 403	820 781	71 752	749 029	197 149	-	197 149	44 540	-	44 540	17 202	57 516	-40 314
///	P	961 231	833 574	76 028	757 546	199 737	-	199 737	43 107	-	43 107	17 190	56 348	-39 158
IV	P	966 169	838 070	89 571	748 499	209 761	-	209 761	42 114	-	42 114	17 187	51 392	-34 205
14 /	P	995 832	866 077	102 285	763 792	224 964	-	224 964	41 911	-	41 911	17 188	52 023	-34 835
//	P	1 012 595	885 211	107 182	778 029	228 207	-	228 207	41 994	-	41 994	17 203	52 839	-35 636
///	P	1 020 302	891 936	112 757	779 179	232 068	-	232 068	40 787	-	40 787	17 200	48 934	-31 734
IV	P	1 033 848	895 852	113 453	782 399	236 740	-	236 740	38 386	-	38 386	17 188	40 864	-23 676
15 /	A	1 046 192	907 218	115 650	791 568	240 411	-	240 411	38 302	-	38 302	17 190	41 279	-24 090

Véanse notas al final del capítulo.

11. ADMINISTRACIONES PÚBLICAS

11.7 Deuda según el Protocolo de Déficit Excesivo (PDE) y activos financieros frente a Administraciones Públicas. Porcentajes del PIB pm

Porcentajes

	Deuda según el PDE de Administraciones Públicas (consolidada) (a)	Administración Central			Comunidades Autónomas			Corporaciones Locales			Administraciones de Seguridad Social			
		Deuda según el PDE	Activos financieros frente a Administraciones Públicas (FLA, FFPP y Prestamo a Administraciones de Seguridad Social) (b)	Deuda neta de activos financieros frente a Administraciones Públicas	Deuda según el PDE	Activos financieros frente a Administraciones Públicas	Deuda neta de activos financieros frente a Administraciones Públicas	Deuda según el PDE	Activos financieros frente a Administraciones Públicas	Deuda neta de activos financieros frente a Administraciones Públicas	Deuda según el PDE	Activos financieros frente a Administraciones Públicas (Fondo de Reserva de la Seguridad Social y resto) (c)	Deuda neta de activos financieros frente a Administraciones Públicas	
														10+13 1=4+7+
00	58,0	48,7	2,7	46,1	6,1	-	6,1	3,1	-	3,1	2,9	0,2	2,7	
01	54,2	45,1	2,5	42,6	6,2	-	6,2	2,9	-	2,9	2,7	0,3	2,4	
02	51,3	42,9	2,3	40,6	6,2	-	6,2	2,9	-	2,9	2,5	0,9	1,6	
03	47,6	39,9	2,1	37,8	6,1	-	6,1	2,9	-	2,9	2,3	1,4	0,9	
04	45,3	38,5	2,0	36,5	6,0	-	6,0	2,8	-	2,8	2,1	2,3	-0,1	
05	42,3	35,7	1,8	33,8	6,2	-	6,2	2,7	-	2,7	2,0	2,5	-0,5	
06	38,9	32,4	1,7	30,7	5,9	-	5,9	2,7	-	2,7	1,8	2,2	-0,4	
07	35,5	29,5	1,6	27,9	5,7	-	5,7	2,7	-	2,7	1,6	2,4	-0,8	
08	39,4	33,0	1,5	31,5	6,6	-	6,6	2,8	-	2,8	1,5	3,1	-1,6	
09	52,7	45,2	1,6	43,6	8,6	-	8,6	3,2	-	3,2	1,6	4,3	-2,7	
10	60,1	51,0	1,6	49,4	11,4	-	11,4	3,3	-	3,3	1,6	5,7	-4,1	
11	69,2	58,1	1,6	56,5	13,5	-	13,5	3,4	-	3,4	1,6	5,8	-4,2	
12	84,4	72,2	5,8	66,5	17,9	-	17,9	4,2	-	4,2	1,6	5,7	-4,0	
13 /	P	88,6	76,1	6,1	70,0	18,4	-	18,4	4,3	-	4,3	1,6	5,7	-4,1
//	P	90,7	78,3	6,8	71,4	18,8	-	18,8	4,2	-	4,2	1,6	5,5	-3,8
///	P	91,7	79,6	7,3	72,3	19,1	-	19,1	4,1	-	4,1	1,6	5,4	-3,7
IV	P	92,1	79,9	8,5	71,3	20,0	-	20,0	4,0	-	4,0	1,6	4,9	-3,3
14 /	P	94,9	82,5	9,7	72,8	21,4	-	21,4	4,0	-	4,0	1,6	5,0	-3,3
//	P	96,4	84,3	10,2	74,1	21,7	-	21,7	4,0	-	4,0	1,6	5,0	-3,4
///	P	96,8	84,6	10,7	73,9	22,0	-	22,0	3,9	-	3,9	1,6	4,6	-3,0
IV	P	97,7	84,6	10,7	73,9	22,4	-	22,4	3,6	-	3,6	1,6	3,9	-2,2
15 /	A	98,0	85,0	10,8	74,1	22,5	-	22,5	3,6	-	3,6	1,6	3,9	-2,3

Véanse notas al final del capítulo.

11. ADMINISTRACIONES PÚBLICAS

11.8 Conciliación entre la necesidad de financiación y la variación de la deuda elaborada según el Protocolo de Déficit Excesivo (PDE). Importes

Millones de euros

INE, IGAE y Banco de España

	Variación de la deuda elaborada según el PDE (a)	Necesidad(+) o Capac.(-) de financiación	Adquisiciones netas de activos financieros (b)(c)			Ajustes (b)								
			Total	Frente a Administraciones Públicas	Resto	Total	Otras cuentas pendientes de pago		Otras operaciones financieras frente a Administraciones Públicas	Por variaciones en el tipo de cambio	Otros cambios en volumen de la deuda (d)	Otros ajustes (e)		
							Total	Frente a Administraciones Públicas					Resto	
														11+12+13 6=7+10+
00	12 334	6 608	10 412	282	10 130	-4 686	-5 692	388	-6 080	-669	-37	-	1 713	
01	4 326	3 839	-1 693	626	-2 319	2 180	3 520	54	3 467	-680	-199	-	-461	
02	5 262	3 106	15 256	4 822	10 435	-13 100	-5 340	-8	-5 333	-4 814	-1 084	-1 647	-215	
03	-1 370	2 960	1 032	5 409	-4 377	-5 362	-146	-1 313	1 168	-4 095	-793	-	-328	
04	7 113	364	19 306	8 105	11 200	-12 557	-1 475	325	-1 800	-8 430	-727	-	-1 925	
05	3 591	-11 229	26 575	4 696	21 880	-11 755	-7 791	-1 363	-6 428	-3 333	64	-	-695	
06	-1 311	-22 144	31 074	-410	31 483	-10 241	-12 135	-541	-11 594	951	-178	-	1 122	
07	-8 370	-21 620	26 248	4 216	22 032	-12 998	-9 222	-630	-8 592	-3 586	-166	-295	270	
08	55 973	49 385	23 585	9 647	13 938	-16 997	-7 098	-707	-6 391	-8 940	-352	-63	-543	
09	128 929	118 237	35 866	10 902	24 964	-25 174	-6 212	722	-6 934	-11 623	-129	-48	-7 161	
10	80 559	101 445	7 871	23 261	-15 390	-28 758	-14 570	-8 336	-6 234	-14 925	72	-40	705	
11	94 272	101 265	21 958	22 587	-629	-28 951	-30 925	-21 145	-9 780	-1 442	337	849	2 230	
12	147 445	108 903	117 258	100 469	16 788	-78 715	28 661	3 544	25 116	-104 014	313	-1 300	-2 376	
13	P	75 193	71 291	60 759	58 729	2 030	-56 857	7 901	2 391	5 510	-61 120	281	-172	-3 747
14	P	67 680	61 391	42 151	31 800	10 350	-35 862	3 473	1 538	1 935	-33 338	70	-26	-6 041
13 ///	P	10 828	8 029	-7 417	1 725	-9 143	10 216	14 667	2 579	12 088	-4 304	-15	-	-131
IV	P	4 938	21 897	23 639	33 710	-10 070	-40 598	-6 268	-1 193	-5 075	-32 516	39	-	-1 853
14 /	P	29 663	6 325	24 872	18 515	6 357	-1 533	17 382	-107	17 489	-18 407	-1	-	-507
//	P	16 763	28 887	23 450	12 232	11 218	-35 574	-19 608	628	-20 236	-12 860	37	-26	-3 118
///	P	7 707	3 245	-5 475	2 885	-8 360	9 936	16 584	3 230	13 353	-6 116	21	-	-553
IV	P	13 547	22 934	-696	-1 832	1 135	-8 691	-10 884	-2 213	-8 672	4 044	14	-	-1 864
15 /	A	12 343	7 131	3 027	1 047	1 981	2 185	8 534	1 707	6 827	-2 754	17	-	-3 612

Véanse notas al final del capítulo.

11. ADMINISTRACIONES PÚBLICAS

11.9 Conciliación entre la necesidad de financiación y la variación de la deuda elaborada según el Protocolo de Déficit Excesivo (PDE). Porcentajes del PIB pm

INE, IGAE y Banco de España

Porcentajes

	Variación de la deuda elaborada según el PDE (a)	Necesidad(+) o Capac.(-) de financiación	Adquisiciones netas de activos financieros (b)(c)			Ajustes (b)							
			Total	Frente a Administraciones Públicas	Resto	Total	Otras cuentas pendientes de pago			Otras operaciones financieras frente a Administraciones Públicas	Por variaciones en el tipo de cambio	Otros cambios en volumen de la deuda (d)	Otros ajustes (e)
							Total	Frente a Administraciones Públicas	Resto				
00	1,9	1,0	1,6	0,0	1,6	-0,7	-0,9	0,1	-1,0	-0,1	-0,0	-	0,3
01	0,6	0,5	-0,2	0,1	-0,3	0,3	0,5	0,0	0,5	-0,1	-0,0	-	-0,1
02	0,7	0,4	2,0	0,7	1,4	-1,7	-0,7	-0,0	-0,7	-0,6	-0,1	-0,2	-0,0
03	-0,2	0,4	0,1	0,7	-0,5	-0,7	-0,0	-0,2	0,1	-0,5	-0,1	-	-0,0
04	0,8	0,0	2,2	1,0	1,3	-1,5	-0,2	0,0	-0,2	-1,0	-0,1	-	-0,2
05	0,4	-1,2	2,9	0,5	2,4	-1,3	-0,8	-0,1	-0,7	-0,4	0,0	-	-0,1
06	-0,1	-2,2	3,1	-0,0	3,2	-1,0	-1,2	-0,0	-1,1	0,1	-0,0	-	0,1
07	-0,8	-2,0	2,4	0,4	2,1	-1,2	-0,9	-0,1	-0,8	-0,3	-0,0	-0,0	0,0
08	5,0	4,4	2,1	0,9	1,2	-1,5	-0,6	-0,1	-0,6	-0,8	-0,0	-0,0	-0,0
09	11,9	11,0	3,3	1,0	2,3	-2,3	-0,6	0,1	-0,6	-1,1	-0,0	-0,0	-0,7
10	7,5	9,4	0,7	2,2	-1,4	-2,7	-1,3	-0,8	-0,6	-1,4	0,0	-0,0	0,1
11	8,8	9,4	2,0	2,1	-0,1	-2,7	-2,9	-2,0	-0,9	-0,1	0,0	0,1	0,2
12	14,0	10,3	11,1	9,5	1,6	-7,5	2,7	0,3	2,4	-9,9	0,0	-0,1	-0,2
13	P 7,2	6,8	5,8	5,6	0,2	-5,4	0,8	0,2	0,5	-5,8	0,0	-0,0	-0,4
14	P 6,4	5,8	4,0	3,0	1,0	-3,4	0,3	0,1	0,2	-3,1	0,0	-0,0	-0,6
13 III	P 1,0	0,8	-0,7	0,2	-0,9	1,0	1,4	0,2	1,2	-0,4	-0,0	-	-0,0
IV	P 0,5	2,1	2,3	3,2	-1,0	-3,9	-0,6	-0,1	-0,5	-3,1	0,0	-	-0,2
14 I	P 2,8	0,6	2,3	1,8	0,6	-0,1	1,6	-0,0	1,7	-1,7	-0,0	-	-0,0
II	P 1,6	2,7	2,2	1,2	1,1	-3,4	-1,9	0,1	-1,9	-1,2	0,0	-0,0	-0,3
III	P 0,7	0,3	-0,5	0,3	-0,8	0,9	1,6	0,3	1,3	-0,6	0,0	-	-0,1
IV	P 1,3	2,2	-0,1	-0,2	0,1	-0,8	-1,0	-0,2	-0,8	0,4	0,0	-	-0,2
15 I	A 1,2	0,7	0,3	0,1	0,2	0,2	0,8	0,2	0,6	-0,3	0,0	-	-0,3

Véanse notas al final del capítulo.

11. ADMINISTRACIONES PÚBLICAS

11.10 Adquisición neta de activos financieros

Millones de euros

	Total	Por instrumentos										Por sectores de contrapartida		
		Efectivo y depósitos		Valores representativos de deuda			Préstamos	Participaciones en el capital y en fondos de inversión	Sistemas de seguros, de pensiones y de garantías estandarizadas	Derivados financieros	Otras cuentas pendientes de cobro	Residentes	Del cual: Frente a Administraciones Públicas	Resto del mundo
		Total	Del cual: Depósitos en el Banco de España	Total	A corto plazo	A largo plazo								
00	10 412	11 095	8 351	716	58	658	741	-3 219	-	-122	1 202	10 362	282	49
01	-1 693	-2 496	-17 060	782	75	708	2 219	-3 648	-	-131	1 582	-1 860	626	166
02	15 256	8 116	1 785	4 708	189	4 519	1 785	-1 799	-	-164	2 610	14 998	4 822	258
03	1 032	-4 203	1 767	4 091	-298	4 389	1 626	193	-	-171	-506	988	5 409	44
04	19 306	6 131	-1 817	9 358	1 019	8 339	2 126	-443	-	-123	2 257	18 044	8 105	1 262
05	26 575	11 377	-695	7 928	508	7 419	1 362	463	-	-7	5 452	22 022	4 696	4 553
06	31 074	13 343	1 780	9 545	-1 372	10 917	2 150	258	-	-3	5 781	19 984	-410	11 089
07	26 248	12 168	2 973	9 748	527	9 221	3 540	504	-	-9	298	19 568	4 216	6 680
08	23 585	819	740	19 159	510	18 649	3 479	838	-	27	-737	20 479	9 647	3 106
09	35 866	17 814	12 463	6 210	-38	6 248	8 742	344	-	45	2 710	44 639	10 902	-8 773
10	7 871	-24 635	-21 896	9 476	2 525	6 951	6 278	8 251	-	-31	8 533	10 476	23 261	-2 605
11	21 958	-17 606	-3 911	-6 631	-1 506	-5 125	11 520	-478	-	37	35 114	16 608	22 587	5 349
12	117 258	7 170	3 584	-5 511	3 006	-8 517	111 179	3 489	-	165	766	101 870	100 469	15 388
13	P 60 759	-13 276	-6 893	-9 523	-3 370	-6 153	74 493	1 839	-	177	7 049	52 945	58 729	7 814
14	P 42 151	10 982	-2 062	-13 823	-1 863	-11 960	45 995	1 227	-	-	-2 230	39 947	31 800	2 204
13 II	P 14 662	-3 148	1 316	-1 026	-31	-995	15 800	-627	-	19	3 644	10 810	12 711	3 852
III	P -7 417	-3 871	30	-2 972	-185	-2 787	7 321	93	-	18	-8 007	-7 892	1 725	475
IV	P 23 639	-23 831	-7 486	-6 442	-4 509	-9 932	40 347	920	-	70	12 575	20 759	33 710	2 880
14 I	P 24 872	11 546	-291	1 018	2 061	-1 042	16 601	624	-	-	-4 918	24 865	18 515	6
II	P 23 450	9 832	3 072	-440	-3 065	2 626	13 193	2 312	-	-	-1 448	22 101	12 232	1 349
III	P -5 475	-9 293	-4 771	-3 756	1 885	-5 641	10 917	-922	-	-	-4 420	-5 739	2 885	264
IV	P -696	-3 103	-72	-10 645	-2 743	-7 902	5 284	-787	-	-	8 556	-1 281	-1 832	585
15 I	A 3 027	10 684	3	2 214	1 805	409	-386	-3 320	-	-	-6 164	4 420	1 047	-1 392

11. ADMINISTRACIONES PÚBLICAS

11.11 Pasivos netos contraídos

Millones de euros

	Total	Por instrumentos								Por sectores de contrapartida			
		Efectivo y depósitos	Valores representativos de deuda			Préstamos			Participaciones en el capital y en fondos de inversión	Otras cuentas pendientes de pago	Residentes	Del cual: Frente a Administraciones Públicas	Resto del mundo
			Total	A corto plazo	A largo plazo	Total	A corto plazo	A largo plazo					
1=2+3+6+9+10	2	3	4	5	6	7	8	9	10	11	12	13	
00	17 020	-49	10 966	-8 567	19 533	410	427	-17	-	5 692	-18 696	282	35 715
01	2 146	-73	5 259	-5	5 265	480	990	-510	-	-3 520	-9 565	626	11 711
02	18 362	1 260	10 986	2 759	8 227	776	-784	1 561	-	5 340	8 105	4 822	10 257
03	3 992	173	2 806	871	1 935	867	493	374	-	146	11 886	5 409	-7 895
04	19 670	236	10 078	-366	10 443	7 881	47	7 835	-	1 475	-7 924	8 105	27 594
05	15 346	255	7 313	-3 689	11 002	-12	-1 987	1 974	-	7 791	12 415	4 696	2 932
06	8 930	266	-3 892	-1 098	-2 793	420	292	128	-	12 135	-1 497	-410	10 427
07	4 628	243	-4 701	14 860	-19 560	-136	69	-205	-	9 222	17 883	4 216	-13 255
08	72 970	113	52 603	26 818	25 785	13 156	3 161	9 995	-	7 098	58 425	9 647	14 544
09	154 103	48	132 958	33 875	99 082	12 635	1 686	10 949	2 250	6 212	96 036	10 902	58 067
10	109 316	116	75 706	-15 184	90 890	18 925	-1 337	20 262	-	14 570	82 962	23 261	26 354
11	123 223	101	75 357	3 360	71 997	16 839	6 794	10 045	-	30 925	130 386	22 587	-7 163
12	226 161	-4	65 990	-9 658	75 648	188 835	-93	188 928	-	-28 661	166 635	100 469	59 526
13	P 132 050	15	89 674	15 481	74 193	50 262	-3 060	53 322	-	-7 901	62 771	58 729	69 279
14	P 103 542	151	53 397	-2 952	56 349	53 467	-411	53 878	-	-3 473	56 343	31 800	47 199
13 /	P 46 759	2	34 204	4 983	29 221	1 021	2 705	-1 685	-	11 533	45 357	12 711	1 402
///	P 612	40	8 526	6 404	2 122	6 712	-1 157	7 869	-	-14 667	-16 988	1 725	17 600
IV	P 45 536	-18	9 843	1 775	8 068	29 443	-4 636	34 079	-	6 268	3 857	33 710	41 680
14 /	P 31 197	30	24 917	-4 297	29 215	23 631	-1 359	24 990	-	-17 382	26 914	18 515	4 282
///	P 52 337	77	20 096	-840	20 936	12 556	827	11 729	-	19 608	29 668	12 232	22 669
///	P -2 230	60	7 060	1 388	5 673	7 234	130	7 104	-	-16 584	7 114	2 885	-9 343
IV	P 22 238	-16	1 323	797	525	10 046	-9	10 055	-	10 884	-7 353	-1 832	29 591
15 /	A 10 158	30	19 953	-549	20 503	-1 291	2 202	-3 493	-	-8 534	-14 874	1 047	25 032

11. ADMINISTRACIONES PÚBLICAS

11.12 Deuda según el Protocolo de Déficit Excesivo (PDE) por instrumentos

Millones de euros y porcentajes

	Total	Porcentajes del PIB pm	Efectivo y depósitos	Valores representativos de deuda			Préstamos			Pro memoria: Deuda según el PDE en poder de Administraciones Públicas (a)
				Total	A corto plazo	A largo plazo	Total	A corto plazo	A largo plazo	
1=3+4+7	2	3	4=5+6	5	6	7=8+9	8	9	10	
00	374 557	58,0	2 595	314 607	13 617	300 990	57 356	5 809	51 547	18 355
01	378 883	54,2	2 522	318 532	13 478	305 054	57 830	6 799	51 031	19 187
02	384 145	51,3	2 134	323 779	16 007	307 771	58 232	6 014	52 218	23 999
03	382 775	47,6	2 307	321 441	17 006	304 435	59 027	6 507	52 519	28 120
04	389 888	45,3	2 543	320 460	15 578	304 882	66 885	6 554	60 331	36 581
05	393 479	42,3	2 798	323 784	11 354	312 430	66 897	4 567	62 330	39 978
06	392 168	38,9	3 064	321 797	11 686	310 110	67 308	4 859	62 448	39 066
07	383 798	35,5	3 307	313 618	26 307	287 312	66 873	4 928	61 945	42 720
08	439 771	39,4	3 420	356 381	53 033	303 348	79 970	8 089	71 881	51 679
09	568 700	52,7	3 468	472 678	86 395	386 283	92 555	9 775	82 780	63 274
10	649 259	60,1	3 584	534 226	68 929	465 297	111 449	8 438	103 011	78 338
11	743 531	69,2	3 685	610 699	74 185	536 514	129 146	15 232	113 915	79 781
12	890 976	84,4	3 681	669 887	60 576	609 311	217 407	15 139	202 269	185 030
13 /	P 930 348	88,6	3 672	707 095	61 380	645 715	219 581	15 166	204 415	196 355
///	P 950 403	90,7	3 674	739 422	66 263	673 158	207 307	17 871	189 436	209 200
///	P 961 231	91,7	3 714	750 773	72 755	678 018	206 743	16 714	190 029	213 479
IV	P 966 169	92,1	3 696	765 746	78 977	686 769	196 726	12 078	184 648	245 857
14 /	P 995 832	94,9	3 726	788 962	72 474	716 487	203 144	10 720	192 425	264 126
///	P 1 012 595	96,4	3 804	804 833	74 652	730 181	203 958	11 546	192 412	276 691
///	P 1 020 302	96,8	3 863	815 106	74 078	741 029	201 332	11 676	189 656	264 964
IV	P 1 033 848	97,7	3 847	825 101	77 611	747 490	204 900	11 668	193 232	261 109
15 /	A 1 046 192	98,0	3 878	839 387	75 220	764 166	202 927	13 869	189 058	200 959

Véanse notas al final del capítulo.

11. ADMINISTRACIONES PÚBLICAS

11.13 Deuda según el Protocolo de Déficit Excesivo (PDE)
por sectores de contrapartida, monedas y plazos residuales

Millones de euros

	Total	Por sectores de contrapartida					Por monedas		Por plazos residuales			
		Sectores residentes			Resto del mundo	Euros	Otras monedas distintas del euro	Hasta 1 año		A más de 1 año		
		Total	Instituciones financieras	Resto sectores residentes				Valores representativos de deuda	Préstamos	Valores representativos de deuda	Préstamos, efectivo y depósitos	
					Del cual: Banco de España							
1=2+6	2=3+5	3	4	5	6	7	8	9	10	11	12	
00	374 557	230 413	187 476	14 450	42 937	144 145	364 220	10 338	66 962	6 438	247 645	53 513
01	378 883	222 285	181 924	13 952	40 361	156 598	369 057	9 827	63 089	7 427	255 443	52 924
02	384 145	217 826	184 546	16 305	33 280	166 319	376 268	7 877	73 351	6 612	250 427	53 754
03	382 775	231 631	191 760	18 626	39 871	151 144	375 862	6 913	69 332	7 105	252 109	54 229
04	389 888	214 655	172 904	20 029	41 750	175 233	384 732	5 156	67 133	7 152	253 326	62 277
05	393 479	207 687	173 202	21 023	34 485	185 792	389 387	4 092	64 729	5 165	259 055	64 530
06	392 168	195 771	159 170	19 013	36 601	196 397	389 122	3 046	64 427	5 457	257 370	64 914
07	383 798	200 346	163 411	18 292	36 935	183 452	381 338	2 460	65 930	5 511	247 689	64 669
08	439 771	232 639	180 843	20 342	51 796	207 132	436 803	2 969	86 080	8 672	270 301	74 718
09	568 700	322 932	247 277	23 263	75 655	245 768	564 575	4 125	123 443	10 358	349 235	85 664
10	649 259	371 640	269 194	26 106	102 446	277 619	645 235	4 024	129 226	9 021	404 999	106 012
11	743 531	475 831	336 037	35 313	139 794	267 700	739 786	3 745	140 101	15 815	470 598	117 016
12	890 976	557 549	395 926	37 602	161 622	333 427	887 477	3 499	145 703	15 746	524 184	205 343
13 /	P 930 348	591 765	431 965	37 546	159 800	338 584	926 988	3 360	151 593	15 779	555 502	207 474
//	P 950 403	617 606	465 221	36 283	152 385	332 797	947 054	3 349	160 310	18 440	579 111	192 542
///	P 961 231	616 539	461 022	37 784	155 517	344 692	957 653	3 578	167 481	17 284	583 292	193 173
IV	P 966 169	589 920	425 605	37 852	164 315	376 249	962 755	3 413	170 173	12 701	595 573	187 722
14 /	P 995 832	608 562	454 654	38 777	153 907	387 270	992 423	3 409	167 617	11 368	621 345	195 502
//	P 1 012 595	592 357	459 567	38 114	132 790	420 238	1 009 176	3 419	171 613	12 195	633 220	195 567
///	P 1 020 302	606 686	456 098	38 578	150 588	413 615	1 017 088	3 214	172 479	12 315	642 628	192 880
IV	P 1 033 848	607 751	460 870	40 280	146 881	426 097	1 031 111	2 737	177 035	12 730	648 066	196 017
15 /	A 1 046 192	599 865	450 720	45 244	149 145	446 327	1 043 438	2 754	176 862	14 909	662 524	191 896

Véanse notas al final del capítulo.

11. EMPRESAS PÚBLICAS

11.14 Deuda por Administraciones Públicas propietarias
de las Empresas Públicas no incluidas en el sector
Administraciones Públicas (a)

Millones de euros y porcentajes

	Importes					Porcentajes del PIB pm					Pro memoria: PIB pm (b)
	Total	Administración Central	Comunidades Autónomas	Corporaciones Locales	Administraciones de Seguridad Social	Total	Administración Central	Comunidades Autónomas	Corporaciones Locales	Administraciones de Seguridad Social	
	1=2a5	2	3	4	5	6= 7a10	7	8	9	10	
00	14 961	10 131	2 832	1 997	-	2,3	1,6	0,4	0,3	-	646 250
01	15 558	9 874	3 443	2 242	-	2,2	1,4	0,5	0,3	-	699 528
02	16 705	9 695	4 557	2 453	-	2,2	1,3	0,6	0,3	-	749 288
03	20 576	11 408	6 184	2 983	-	2,6	1,4	0,8	0,4	-	803 472
04	19 081	9 292	6 561	3 228	-	2,2	1,1	0,8	0,4	-	861 420
05	20 827	10 961	6 233	3 633	-	2,2	1,2	0,7	0,4	-	930 566
06	25 091	13 549	7 629	3 914	-	2,5	1,3	0,8	0,4	-	1 007 974
07	31 052	17 069	9 138	4 845	-	2,9	1,6	0,8	0,4	-	1 080 807
08	35 649	20 519	9 382	5 747	-	3,2	1,8	0,8	0,5	-	1 116 207
09	43 464	24 219	11 366	7 878	-	4,0	2,2	1,1	0,7	-	1 079 034
10	48 684	28 658	10 958	9 068	-	4,5	2,7	1,0	0,8	-	1 080 913
11	49 188	31 677	9 551	7 960	-	4,6	2,9	0,9	0,7	-	1 075 147
12	47 472	33 436	7 106	6 930	-	4,5	3,2	0,7	0,7	-	1 055 158
13 /	P 47 397	33 780	7 024	6 593	-	4,5	3,2	0,7	0,6	-	1 050 433
//	P 46 809	33 462	6 859	6 488	-	4,5	3,2	0,7	0,6	-	1 048 339
///	P 46 617	33 680	6 578	6 359	-	4,4	3,2	0,6	0,6	-	1 047 675
IV	P 45 947	33 392	6 133	6 421	-	4,4	3,2	0,6	0,6	-	1 049 181
14 /	P 44 774	33 162	5 702	5 910	-	4,3	3,2	0,5	0,6	-	1 049 381
//	P 43 841	32 966	5 727	5 148	-	4,2	3,1	0,5	0,5	-	1 050 611
///	P 43 682	33 011	5 735	4 935	-	4,1	3,1	0,5	0,5	-	1 054 300
IV	P 43 637	33 143	5 522	4 972	-	4,1	3,1	0,5	0,5	-	1 058 469
15 /	A 43 711	33 707	4 924	5 081	-	4,1	3,2	0,5	0,5	-	1 067 582

Véanse notas al final del capítulo.

11. OTRA INFORMACIÓN

11.15 Relaciones España-Unión Europea

Secretaría General del Tesoro y Política Financiera e IGAE

Millones de euros

	Saldo	Ingresos líquidos procedentes de la Unión Europea										Pagos líquidos a la Unión Europea				
		Total	FEAGA (a)	FEADER (a)	FEP (b)	FEOGA Garantía (a)	FEOGA Orientación IFOP (a)(b)	FEDER	FSE	Fondo de Cohesión	Otros	Total	Recursos propios tradicionales	Recurso IVA	Recurso PNB/RNB	Otros
		1=2-12	2=3a11	3	4	5	6	7	8	9	10	11	12=13a16	13	14	15
01	5 509	12 185	-	-	-	6 170	628	3 381	1 085	869	53	6 676	905	3 135	2 589	48
02	8 347	14 950	-	-	-	5 933	978	4 046	1 795	2 121	78	6 603	585	2 525	3 406	87
03	8 673	16 615	-	-	-	6 459	1 274	5 344	1 653	1 807	79	7 942	753	2 656	4 405	129
04	7 810	15 907	-	-	-	6 319	1 127	4 712	1 774	1 908	68	8 098	955	1 921	5 084	137
05	4 874	14 803	-	-	-	6 407	1 270	3 851	1 784	1 391	100	9 929	1 097	2 329	6 401	103
06	2 360	12 635	-	-	-	6 655	1 095	2 214	1 251	1 283	137	10 275	1 198	2 374	6 547	157
07	2 167	12 052	-	-	-	5 712	1 024	2 761	1 691	813	50	9 884	1 290	2 488	5 937	169
08	1 018	11 255	5 476	977	8	-	482	2 713	720	741	139	10 237	1 190	2 579	6 280	188
09	30	11 125	6 068	618	9	-	62	2 485	989	801	95	11 095	1 002	1 528	8 362	203
10	2 000	12 005	5 925	858	3	-	198	2 788	526	1 920	-214	10 004	1 158	760	7 868	218
11	1 197	12 575	5 807	981	7	-	244	2 940	1 590	854	153	11 378	1 170	1 964	8 001	242
12	P 2 693	13 283	5 785	818	8	-	178	4 037	1 434	844	179	10 590	1 085	1 317	7 966	222
13	P 1 100	12 726	5 811	1 039	7	-	351	3 890	870	648	112	11 625	993	1 292	9 064	277
14	P -1 616	10 540	5 489	964	9	-	222	2 535	593	625	103	12 156	1 136	1 323	9 414	283
14 E-J	P 1 274	8 726	4 961	644	1	-	74	1 933	547	504	62	7 452	517	901	5 882	152
15 E-J	P 1 832	8 570	4 954	695	-	-	61	2 023	571	187	79	6 738	622	996	4 998	122
14 Jul	P -663	101	63	-	0	-	0	3	20	-	15	765	88	80	494	103
Ago	P -22	562	214	103	-	-	10	226	-	-	8	584	91	68	423	0
Sep	P -358	75	32	0	-	-	1	33	-	3	5	433	105	46	282	1
Oct	P -314	198	-	-	-	-	25	56	-	109	8	512	102	57	353	-
Nov	P -614	268	9	-	-	-	4	228	9	9	8	882	121	103	635	23
Dic	P -919	610	209	217	8	-	108	55	17	-	-4	1 529	111	69	1 345	3
15 Ene	P 1 401	2 456	2 200	-	-	-	0	78	97	61	20	1 054	95	122	716	122
Feb	P 279	2 435	2 381	-	-	-	2	10	41	-	2	2 156	97	424	1 636	-
Mar	P -164	779	69	405	-	-	42	201	41	-	21	943	106	122	715	-
Abr	P -158	786	60	174	-	-	0	491	13	31	17	944	107	122	715	-
May	P 530	1 488	122	93	-	-	1	805	363	92	12	957	120	122	715	0
Jun	P -56	627	123	23	-	-	16	439	17	3	6	683	97	85	501	-

Véanse notas al final del capítulo.

NOTAS A LOS CUADROS DEL CAPÍTULO 11. ADMINISTRACIONES PÚBLICAS

Cuadro 11.1

a. Pasivos emitidos por Administraciones Públicas en poder de otras Administraciones Públicas, otras cuentas pendientes de pago y ajustes por diferencias entre el valor de mercado y el valor nominal de los pasivos, la contracción de pasivos por acciones y otras participaciones (PF.5), así como otros ajustes como consecuencia de reclasificaciones de unidades institucionales y otras revisiones de información.

b. El PIB a precios de mercado se ha elaborado a partir de la serie oficial de la CNE trimestral que publica el INE agregando los últimos cuatro trimestres para cada fecha de referencia.

Nota: Pueden existir diferencias entre los datos de este cuadro y los que figuran en el cuadro 2.9, por revisiones posteriores al envío de la Notificación PDE a la Comisión Europea.

Cuadro 11.2

Nota: Los porcentajes de los trimestres se calculan: 1) cuando se dispone del PIB de los cuatro trimestres del año en cuestión se toma como referencia el PIB del año; 2) cuando no se dispone del PIB de los cuatro trimestres del año en cuestión se toma como referencia el PIB anual que resulta de agregar el PIB trimestral de los últimos cuatro trimestres.

Véanse notas al cuadro 11.1

Cuadro 11.3

Véanse notas a los cuadros 11.1 y 11.2

Cuadro 11.4

Véanse notas al cuadro 11.1

Cuadro 11.5

Véanse notas al cuadro 11.2

Cuadro 11.6

a. La deuda según el PDE del sector Administraciones Públicas no incluye los activos financieros/pasivos contraídos por Administraciones Públicas en poder de otras Administraciones Públicas (columnas 3, 6, 9 y 12)

b. Financiación realizada por el Fondo de Liquidez Autonómica (FLA), pagos realizados a proveedores por cuenta de Comunidades Autónomas y Corporaciones Locales por el Fondo de Financiación de Pagos a Proveedores (FFPP) y préstamo del Estado a la Seguridad Social.

c. Deuda emitida por el Estado en poder del Fondo de Reserva de la Seguridad Social, del Fondo de Garantía Salarial (FOGASA), de las Mutuas de Accidentes de Trabajo y Enfermedades Profesionales y del Fondo de Prevención y Rehabilitación.

Cuadro 11.7

Nota: Los porcentajes de los trimestres se calculan: 1) cuando se dispone del PIB de los cuatro trimestres del año en cuestión se toma como referencia el PIB del año; 2) cuando no se dispone del PIB de los cuatro trimestres del año en cuestión se toma como referencia el PIB anual que resulta de agregar el PIB trimestral de los últimos cuatro trimestres.

Véanse notas al cuadro 11.6

Cuadro 11.8

a. Variaciones anuales de la columna 11 del cuadro 11.1.

b. Un signo positivo significa que el concepto correspondiente contribuye a incrementar la deuda; un signo negativo, que contribuye a disminuirla.

c. Columna detallada en el cuadro 11.10.

d. Incluye efectos como los producidos por reclasificación de unidades institucionales o instrumentos financieros.

e. Incluye los ajustes por los intereses devengados menos los intereses pagados, por primas de emisión o de amortización, por la diferencia entre el nominal emitido y el efectivo captado en las emisiones a descuento, por pérdidas o ganancias de capital realizadas en la amortización anticipada de pasivos, por discrepancias entre la Capacidad (+) o Necesidad (-) de Financiación y las Operaciones Financieras Netas, y la contracción de pasivos por acciones y otras participaciones (PF.5).

Cuadro 11.9

Nota: Los porcentajes de los trimestres se calculan: 1) cuando se dispone del PIB de los cuatro trimestres del año en cuestión se toma como referencia el PIB del año; 2) Cuando no se dispone del PIB de los cuatro trimestres del año en cuestión se toma como referencia el PIB anual que resulta de agregar el PIB trimestral de los últimos cuatro trimestres.

Véanse notas al cuadro 11.8

Cuadro 11.12

a. Que ya aparecen deducidos de las columnas 3 a 9.

Nota: Pueden existir diferencias entre los datos de este cuadro y los que figuran en el cuadro 2.9 por revisiones posteriores al envío de la Notificación PDE a la Comisión Europea.

Cuadro 11.13

Nota: Pueden existir diferencias entre los datos de este cuadro y los que figuran en el cuadro 2.9, por revisiones posteriores al envío de la Notificación PDE a la Comisión Europea.

Cuadro 11.14

a. Principales organismos no administrativos, entes y empresas no clasificadas como Administraciones Públicas. La deuda de estas unidades no está sujeta al (es decir, no está incluida en el ámbito del) Protocolo de Déficit Excesivo (PDE), por lo que no se incluye en las Notificaciones a la Comisión a que se refiere ese procedimiento. En este cuadro se presenta la deuda de estas unidades para recoger su montante elaborado de forma homogénea a la deuda PDE.

b. El PIB a precios de mercado se ha elaborado a partir de la serie oficial de la CNE trimestral que publica el INE agregando los últimos cuatro trimestres para cada fecha de referencia.

Cuadro 11.15

a. Con motivo de la reforma de la Política Agraria Común (PAC) en 2004 (Reglamento (CE) 1782/2003 y desarrollos posteriores), y en virtud del Reglamento (CE) 1290/2005, se crean dos nuevos fondos europeos agrícolas, el Fondo Agrícola de Garantía (FEAGA) y el Fondo Europeo Agrícola de Desarrollo Rural (FEADER), que vienen a sustituir al anterior Fondo Europeo de Orientación y Garantía Agrícola (FEOGA) en sus dos vertientes: Garantía y Orientación.

b. Al mismo tiempo en virtud del Reglamento (CE) 1198/2006, el Instrumento Financiero de Orientación Pesquera (IFOP) ha sido sustituido por el Fondo Europeo de Pesca (FEP).

CAPÍTULO 12 ADMINISTRACIÓN CENTRAL Y ADMINISTRACIONES DE SEGURIDAD SOCIAL

12. ADMINISTRACIÓN CENTRAL

12.1 Capacidad (+) o necesidad (-) de financiación, pasivos en circulación y deuda según el Protocolo de Déficit Excesivo (PDE). Importes

Capacidad (+) o necesidad (-) de financiación: INE e IGAE. PIB pm: INE.

Millones de euros

1	Capacidad (+) o Necesidad (-) de financiación	Pasivos en circulación y deuda según el PDE								10	Pro memoria: PIB pm (b)	
		2	Pasivos en circulación según las Cuentas Financieras de la Economía Española	Ajustes por pasivos no incluidos en la deuda PDE, por valoración y otros (a)								9=2-3
				3=4+5+8	4	Otras cuentas pendientes de pago			8			
						5=6+7	6	7				
00		-6 825	341 648	26 834	-	8 838	260	8 578	17 996	314 814	646 250	
01		-4 989	341 879	26 389	-	6 349	507	5 842	20 040	315 490	699 528	
02		-4 516	358 628	37 053	-	9 127	794	8 333	27 926	321 575	749 288	
03		-5 178	353 574	33 071	-	8 928	1 879	7 050	24 143	320 504	803 472	
04		-8 172	371 877	39 938	-	8 333	1 792	6 541	31 605	331 939	861 420	
05		4 540	376 568	44 771	-	10 875	3 093	7 782	33 896	331 797	930 566	
06		8 992	362 164	35 795	-	16 242	3 695	12 547	19 553	326 369	1 007 974	
07		13 858	347 003	28 134	-	18 051	4 049	14 001	10 084	318 869	1 080 807	
08		-32 270	414 756	45 896	-	21 577	4 818	16 759	24 318	368 860	1 116 207	
09		-98 424	545 395	57 726	-	26 853	4 034	22 819	30 873	487 670	1 079 034	
10		-51 752	577 276	25 719	-	29 348	5 399	23 949	-3 629	551 557	1 080 913	
11		-36 858	659 607	35 369	-	30 376	4 767	25 609	4 993	624 238	1 075 147	
12		-82 592	870 534	108 431	64 302	33 819	4 619	29 201	10 309	762 104	1 055 158	
13	P	-49 190	1 022 128	184 058	104 893	31 324	5 192	26 132	47 841	838 070	1 049 181	
14	P	-38 264	1 169 060	273 209	106 792	35 433	6 593	28 840	130 983	895 852	1 058 469	
13 III	P	-6 013	979 093	145 519	81 103	23 993	5 089	18 904	40 423	833 574	1 047 675	
IV	P	-8 917	1 022 128	184 058	104 893	31 324	5 192	26 132	47 841	838 070	1 049 181	
14 I	P	-7 774	1 079 750	213 673	109 818	24 900	6 681	18 219	78 955	866 077	1 049 381	
II	P	-16 210	1 131 872	246 661	116 671	30 379	7 433	22 946	99 611	885 211	1 050 611	
III	P	-6 966	1 141 754	249 818	103 273	28 076	5 605	22 471	118 470	891 936	1 054 300	
IV	P	-7 314	1 169 060	273 209	106 792	35 433	6 593	28 840	130 983	895 852	1 058 469	
15 I	A	-9 131	1 139 153	231 935	44 030	31 663	6 233	25 431	156 242	907 218	1 067 582	

Véanse notas al final del capítulo.

12. ADMINISTRACIÓN CENTRAL

12.2 Capacidad (+) o necesidad (-) de financiación, pasivos en circulación y deuda según el Protocolo de Déficit Excesivo (PDE). Porcentajes del PIB pm

Capacidad (+) o necesidad (-) de financiación: INE e IGAE. PIBpm: INE

Porcentajes

1	Capacidad (+) o Necesidad (-) de financiación	Pasivos en circulación y deuda según el PDE								10	Pro memoria: PIB pm (b)	
		2	Pasivos en circulación según las Cuentas Financieras de la Economía Española	Ajustes por pasivos no incluidos en la deuda PDE, por valoración y otros (a)								9=2-3
				3=4+5+8	4	Otras cuentas pendientes de pago			8			
						5=6+7	6	7				
00		-1,1	52,9	4,2	-	1,4	0,0	1,3	2,8	48,7	646 250	
01		-0,7	48,9	3,8	-	0,9	0,1	0,8	2,9	45,1	699 528	
02		-0,6	47,9	4,9	-	1,2	0,1	1,1	3,7	42,9	749 288	
03		-0,6	44,0	4,1	-	1,1	0,2	0,9	3,0	39,9	803 472	
04		-0,9	43,2	4,6	-	1,0	0,2	0,8	3,7	38,5	861 420	
05		0,5	40,5	4,8	-	1,2	0,3	0,8	3,6	35,7	930 566	
06		0,9	35,9	3,6	-	1,6	0,4	1,2	1,9	32,4	1 007 974	
07		1,3	32,1	2,6	-	1,7	0,4	1,3	0,9	29,5	1 080 807	
08		-2,9	37,2	4,1	-	1,9	0,4	1,5	2,2	33,0	1 116 207	
09		-9,1	50,5	5,3	-	2,5	0,4	2,1	2,9	45,2	1 079 034	
10		-4,8	53,4	2,4	-	2,7	0,5	2,2	-0,3	51,0	1 080 913	
11		-3,4	61,4	3,3	-	2,8	0,4	2,4	0,5	58,1	1 075 147	
12		-7,8	82,5	10,3	6,1	3,2	0,4	2,8	1,0	72,2	1 055 158	
13	P	-4,7	97,4	17,5	10,0	3,0	0,5	2,5	4,6	79,9	1 049 181	
14	P	-3,6	110,4	25,8	10,1	3,3	0,6	2,7	12,4	84,6	1 058 469	
13 III	P	-0,6	93,5	13,9	7,7	2,3	0,5	1,8	3,9	79,6	1 047 675	
IV	P	-0,8	97,4	17,5	10,0	3,0	0,5	2,5	4,6	79,9	1 049 181	
14 I	P	-0,7	102,9	20,4	10,5	2,4	0,6	1,7	7,5	82,5	1 049 381	
II	P	-1,5	107,7	23,5	11,1	2,9	0,7	2,2	9,5	84,3	1 050 611	
III	P	-0,7	108,3	23,7	9,8	2,7	0,5	2,1	11,2	84,6	1 054 300	
IV	P	-0,7	110,4	25,8	10,1	3,3	0,6	2,7	12,4	84,6	1 058 469	
15 I	A	-0,9	106,7	21,7	4,1	3,0	0,6	2,4	14,6	85,0	1 067 582	

Véanse notas al final del capítulo.

12. ADMINISTRACIÓN CENTRAL

12.3 Conciliación entre la necesidad de financiación y la variación de la deuda elaborada según el Protocolo de Déficit Excesivo (PDE). Importes

INE, IGAE y Banco de España

Millones de euros

	Variación de la deuda elaborada según el PDE (a)	Necesidad(+) o Capac.(-) de financiación	Adquisiciones netas de activos financieros (b)(c)			Ajustes (b)							
			Total	Frente a Administraciones Públicas	Resto	Total	Otras cuentas pendientes de pago			Otras operaciones financieras frente a unidades de la Administración Central	Por variaciones en el tipo de cambio	Otros cambios en volumen de la deuda (d)	Otros ajustes (e)
							Total	Frente a otras Administraciones Públicas	Resto				
1=2+3+6	2	3=4+5	4	5	6=7+10+	7=8+9	8	9	10	11	12	13	
00	11 451	6 825	5 526	-83	5 609	-900	-3 054	367	-3 421	-	-116	-	2 271
01	676	4 989	-5 983	133	-6 116	1 670	1 966	-247	2 213	-	-262	-	-34
02	6 085	4 516	4 664	-380	5 045	-3 095	-635	-287	-347	-	-941	-1 647	127
03	-1 071	5 178	-6 233	-121	-6 112	-16	580	-1 084	1 664	-	-648	-	52
04	11 436	8 172	4 956	38	4 918	-1 693	551	87	464	-	-692	-	-1 551
05	-143	-4 540	6 250	-1	6 251	-1 852	-1 466	-1 302	-165	-	-3	-	-383
06	-5 428	-8 992	7 893	41	7 851	-4 328	-5 624	-602	-5 022	-	-110	-	1 405
07	-7 500	-13 858	7 825	45	7 780	-1 466	-1 894	-354	-1 539	-	-60	-64	552
08	49 991	32 270	21 630	286	21 344	-3 909	-3 321	-769	-2 552	-	-408	-63	-117
09	118 810	98 424	31 767	-114	31 881	-11 382	-4 516	785	-5 300	-	-152	-48	-6 666
10	63 887	51 752	13 731	8 503	5 228	-1 596	-3 128	-1 365	-1 763	-	-41	-40	1 612
11	72 682	36 858	32 922	21 529	11 393	2 902	-1	632	-633	-	129	-46	2 823
12	137 865	82 592	123 127	103 455	19 672	-67 854	-1 098	148	-1 247	-64 302	202	-1 300	-1 356
13	P 75 966	49 190	69 183	66 804	2 379	-42 407	1 863	-573	2 435	-40 591	217	-172	-3 722
14	P 57 782	38 264	49 242	41 211	8 031	-29 725	-3 956	-1 401	-2 555	-19 664	46	-26	-6 125
13 III	P 12 793	6 013	2 069	4 102	-2 033	4 711	5 829	1 221	4 608	-1 171	-9	-	62
IV	P 4 496	8 917	30 758	38 990	-8 232	-35 179	-9 502	-103	-9 399	-23 790	1	-	-1 887
14 I	P 28 007	7 774	19 342	16 474	2 868	891	6 891	-1 489	8 381	-4 924	2	-	-1 077
II	P 19 134	16 210	17 887	10 721	7 167	-14 963	-4 830	-752	-4 077	-6 853	28	-26	-3 283
III	P 6 725	6 966	2 908	8 601	-5 693	-3 149	1 596	1 828	-233	-4 368	-12	-	-365
IV	P 3 915	7 314	9 105	5 415	3 689	-12 503	-7 614	-988	-6 626	-3 519	29	-	-1 399
15 I	A 11 366	9 131	3 125	594	2 531	-890	3 387	360	3 027	-38	-9	-	-4 230

Véanse notas al final del capítulo.

12. ADMINISTRACIÓN CENTRAL

12.4 Conciliación entre la necesidad de financiación y la variación de la deuda elaborada según el Protocolo de Déficit Excesivo (PDE). Porcentajes del PIB pm

INE, IGAE y Banco de España

Porcentajes

	Variación de la deuda elaborada según el PDE (a)	Necesidad(+) o Capac.(-) de financiación	Adquisiciones netas de activos financieros (b)(c)			Ajustes (b)							
			Total	Frente a Administraciones Públicas	Resto	Total	Otras cuentas pendientes de pago			Otras operaciones financieras frente a unidades de la Administración Central	Por variaciones en el tipo de cambio	Otros cambios en volumen de la deuda (d)	Otros ajustes (e)
							Total	Frente a otras Administraciones Públicas	Resto				
1=2+3+6	2	3=4+5	4	5	6=7+10+	7=8+9	8	9	10	11	12	13	
00	1,8	1,1	0,9	-0,0	0,9	-0,1	-0,5	0,1	-0,5	-	-0,0	-	0,4
01	0,1	0,7	-0,9	0,0	-0,9	0,2	0,3	-0,0	0,3	-	-0,0	-	-0,0
02	0,8	0,6	0,6	-0,1	0,7	-0,4	-0,1	-0,0	-0,0	-	-0,1	-0,2	0,0
03	-0,1	0,6	-0,8	-0,0	-0,8	-0,0	0,1	-0,1	0,2	-	-0,1	-	0,0
04	1,3	0,9	0,6	0,0	0,6	-0,2	0,1	0,0	0,1	-	-0,1	-	-0,2
05	-0,0	-0,5	0,7	-0,0	0,7	-0,2	-0,2	-0,1	-0,0	-	-0,0	-	-0,0
06	-0,5	-0,9	0,8	0,0	0,8	-0,4	-0,6	-0,1	-0,5	-	-0,0	-	0,1
07	-0,7	-1,3	0,7	0,0	0,7	-0,1	-0,2	-0,0	-0,1	-	-0,0	-0,0	0,1
08	4,5	2,9	1,9	0,0	1,9	-0,4	-0,3	-0,1	-0,2	-	-0,0	-0,0	-0,0
09	11,0	9,1	2,9	-0,0	3,0	-1,1	-0,4	0,1	-0,5	-	-0,0	-0,0	-0,6
10	5,9	4,8	1,3	0,8	0,5	-0,1	-0,3	-0,1	-0,2	-	-0,0	-0,0	0,1
11	6,8	3,4	3,1	2,0	1,1	0,3	-0,0	0,1	-0,1	0,0	0,0	-0,0	0,3
12	13,1	7,8	11,7	9,8	1,9	-6,4	-0,1	0,0	-0,1	-6,1	0,0	-0,1	-0,1
13	P 7,2	4,7	6,6	6,4	0,2	-4,0	0,2	-0,1	0,2	-3,9	0,0	-0,0	-0,4
14	P 5,5	3,6	4,7	3,9	0,8	-2,8	-0,4	-0,1	-0,2	-1,9	0,0	-0,0	-0,6
13 III	P 1,2	0,6	0,2	0,4	-0,2	0,4	0,6	0,1	0,4	-0,1	-0,0	-	0,0
IV	P 0,4	0,8	2,9	3,7	-0,8	-3,4	-0,9	-0,0	-0,9	-2,3	0,0	-	-0,2
14 I	P 2,6	0,7	1,8	1,6	0,3	0,1	0,7	-0,1	0,8	-0,5	0,0	-	-0,1
II	P 1,8	1,5	1,7	1,0	0,7	-1,4	-0,5	-0,1	-0,4	-0,6	0,0	-0,0	-0,3
III	P 0,6	0,7	0,3	0,8	-0,5	-0,3	0,2	0,2	-0,0	-0,4	-0,0	-	-0,0
IV	P 0,4	0,7	0,9	0,5	0,3	-1,2	-0,7	-0,1	-0,6	-0,3	0,0	-	-0,1
15 I	A 1,1	0,9	0,3	0,1	0,2	-0,1	0,3	0,0	0,3	-0,0	-0,0	-	-0,4

Véanse notas al final del capítulo.

12. ADMINISTRACIÓN CENTRAL

12.5 Adquisición neta de activos financieros

Millones de euros

	Total	Efectivo y depósitos				Valores representativos de deuda			Préstamos	Participaciones en el capital y en fondos de inversión	Sistemas de seguros, de pensiones y de garantías estandarizadas	Derivados financieros	Otras cuentas pendientes de cobro	Pro memoria: Activos financieros frente a Administraciones Públicas
		Total	Depósitos en el Banco de España	Resto depósitos transferibles	Otros depósitos	Total	A corto plazo	A largo plazo						
00	5 526	6 407	6 038	4	366	-	-	-	751	-3 085	-	-112	1 565	-83
01	-5 983	-5 632	-20 114	-822	15 304	-	-	-	2 217	-3 850	-	-106	1 388	133
02	4 664	2 603	5	259	2 339	-	-	-	1 787	-2 016	-	-129	2 420	-380
03	-6 233	-5 730	523	429	-6 682	-	-	-	1 625	-603	-	-109	-1 417	-121
04	4 956	2 028	158	487	1 384	-	-	-	2 113	-901	-	-82	1 798	38
05	6 250	3 142	278	1 587	1 276	-	-	-	1 351	-378	-	-31	2 166	-1
06	7 893	2 643	631	1 431	581	-	-	-	2 150	-229	-	-22	3 350	41
07	7 825	3 840	-195	2 237	1 798	-	-	-	3 528	275	-	-6	188	45
08	21 630	11 611	2 887	748	7 976	7 223	-	7 223	3 392	406	-	43	-1 045	286
09	31 767	15 701	7 342	-1 558	9 917	6 185	-0	6 185	8 396	7	-	-60	1 538	-114
10	13 731	-9 361	-10 789	-484	1 912	-	-	-	6 043	8 381	-	-156	8 825	8 503
11	32 922	-5 318	-1 536	-812	-2 970	-7 216	9	-7 224	11 547	-343	-	-93	34 344	21 529
12	123 127	5 335	4 210	-267	1 392	2 101	4 681	-2 580	111 204	3 461	-	-61	1 087	103 455
13	P 69 183	-14 495	-5 896	4 592	-13 191	-1 494	-2 931	1 438	74 957	1 785	-	-48	8 477	66 804
14	P 49 242	7 877	-396	4 604	3 669	-1 434	-1 778	344	46 094	954	-	-	-4 249	41 211
13 III	P 2 069	887	2 068	468	-1 649	-1 749	-1 193	-556	7 438	157	-	-6	4 659	4 102
IV	P 30 758	-20 541	-5 143	3 483	-18 881	-1 991	-1 153	-838	40 461	829	-	-5	12 006	38 990
14 I	P 19 342	8 348	80	-2 032	10 300	602	-418	1 020	16 626	524	-	-	-6 758	16 474
II	P 17 887	3 612	-387	5 956	-1 956	194	-501	695	13 217	2 288	-	-	-1 425	10 721
III	P 2 908	-4 769	-25	-494	-4 250	187	67	120	10 942	-938	-	-	-2 514	8 601
IV	P 9 105	685	-64	1 175	-425	-2 417	-926	-1 491	5 309	-920	-	-	6 448	5 415
15 I	A 3 125	10 859	3	11 804	-948	1 678	1 306	372	-388	-3 149	-	-	-5 874	594

Véanse notas al final del capítulo.

12. ADMINISTRACIÓN CENTRAL

12.6 Administración Central. Deuda según el Protocolo de Déficit Excesivo (PDE) por instrumentos

Millones de euros y porcentajes

	Total	Efectivo y depósitos	Valores representativos de deuda (a)			Préstamos			Pro memoria: Deuda según el PDE en poder de otras Administraciones Públicas (b)			
			Total	A corto plazo	A largo plazo	Total	A corto plazo	A largo plazo	Total	Administraciones de Seguridad Social	Resto	
												1=3+4+7
00	314 814	48,7	2 595	293 742	12 639	281 103	18 477	531	17 946	1 187	1 187	-
01	315 490	45,1	2 522	297 836	12 306	285 530	15 132	903	14 229	2 018	2 018	-
02	321 575	42,9	2 134	304 865	15 008	289 857	14 575	1 104	13 471	6 831	6 831	-
03	320 504	39,9	2 307	305 005	15 895	289 110	13 191	829	12 362	10 952	10 952	-
04	331 939	38,5	2 543	310 984	15 304	295 680	18 412	1 447	16 965	19 412	19 412	-
05	331 797	35,7	2 798	314 850	11 303	303 546	14 149	786	13 363	22 810	22 810	-
06	326 369	32,4	3 064	309 960	10 414	299 546	13 345	961	12 384	21 897	21 897	-
07	318 869	29,5	3 307	305 183	25 355	279 828	10 380	498	9 882	25 551	25 551	-
08	368 860	33,0	3 420	355 483	52 074	303 408	9 958	319	9 639	34 511	34 511	-
09	487 670	45,2	3 468	474 727	85 513	389 214	9 475	498	8 977	46 105	46 105	-
10	551 557	51,0	3 584	537 914	70 484	467 430	10 059	457	9 602	61 170	61 170	-
11	624 238	58,1	3 685	607 970	68 639	539 331	12 583	525	12 058	62 613	62 613	-
12	762 104	72,2	3 681	664 457	57 217	607 240	93 965	2 577	91 389	59 794	59 794	-
13 I	P 799 107	76,1	3 672	698 955	61 570	637 385	96 480	2 701	93 778	60 201	60 201	-
II	P 820 781	78,3	3 674	733 545	67 499	666 045	83 562	2 635	80 928	57 516	57 516	-
III	P 833 574	79,6	3 714	743 961	74 790	669 170	85 899	2 905	82 994	56 348	56 348	-
IV	P 838 070	79,9	3 696	757 475	77 670	679 805	76 899	709	76 190	51 392	51 392	-
14 I	P 866 077	82,5	3 726	778 036	73 631	704 405	84 315	616	83 699	52 023	52 023	-
II	P 885 211	84,3	3 804	796 468	73 195	723 274	84 939	689	84 251	52 839	52 839	-
III	P 891 936	84,6	3 863	805 556	75 618	729 938	82 517	429	82 088	48 934	48 934	-
IV	P 895 852	84,6	3 847	808 871	77 345	731 526	83 133	337	82 796	40 864	40 864	-
15 I	A 907 218	85,0	3 878	823 044	75 456	747 588	80 296	352	79 944	41 279	41 279	-

Véanse notas al final del capítulo.

12. ADMINISTRACIÓN CENTRAL

12.7 Administración Central. Deuda según el Protocolo de Déficit Excesivo (PDE) por administraciones y unidades

Millones de euros

	Total	Estado	Otras unidades de la Administración Central								Deuda según el PDE de la Administración Central en poder de otras unidades de la Administración Central	
			Total	Fondo de Reestructuración Ordenada Bancaria (FROB)	Del cual: préstamo MEDE		Fondo de Garantía de Depósitos (FGD)	Fondo de Amortización del Déficit Eléctrico (FADE)	Fondo de Liquidez Autonómica (FLA)	Fondo para la Financiación de los Pagos a Proveedores (FFPP)		Resto
					4	5						
	1=2+3-11	2	3=4+(6a10)	4	5	6	7	8	9	10	11	
00	314 814	309 439	5 375	-	-	-	-	-	-	-	5 375	-
01	315 490	309 355	6 135	-	-	-	-	-	-	-	6 135	-
02	321 575	314 705	6 870	-	-	-	-	-	-	-	6 870	-
03	320 504	312 896	7 608	-	-	-	-	-	-	-	7 608	-
04	331 939	323 417	8 522	-	-	-	-	-	-	-	8 522	-
05	331 797	322 907	8 889	-	-	-	-	-	-	-	8 889	-
06	326 369	316 757	9 612	-	-	-	-	-	-	-	9 612	-
07	318 869	312 083	6 787	-	-	-	-	-	-	-	6 787	-
08	368 860	362 890	5 970	-	-	-	-	-	-	-	5 970	-
09	487 670	479 541	8 129	3 000	-	-	-	-	-	-	5 129	-
10	551 557	544 790	6 767	3 000	-	-	-	-	-	-	3 767	-
11	624 238	598 995	25 243	10 945	-	-	9 906	-	-	-	4 392	-
12	762 104	711 474	114 932	50 413	39 468	-	15 503	16 800	27 781	4 434	64 302	-
13 /	P 799 107	745 437	125 670	52 278	41 333	-	18 652	22 550	27 872	4 318	72 000	-
II	P 820 781	766 967	133 746	52 278	41 333	-	20 775	28 150	27 963	4 580	79 932	-
III	P 833 574	779 068	135 609	52 278	41 333	-	18 822	31 150	29 090	4 268	81 103	-
IV	P 838 070	789 028	153 935	50 128	41 333	-	23 159	39 800	36 125	4 723	104 893	-
14 /	P 866 077	813 206	162 689	47 128	41 333	-	22 504	44 300	44 043	4 714	109 818	-
II	P 885 211	831 414	170 468	47 128	41 333	-	22 504	51 120	45 069	4 646	116 671	-
III	P 891 936	865 657	129 553	45 516	39 721	-	22 504	57 020	-	4 512	103 273	-
IV	P 895 852	870 763	131 881	42 226	39 721	-	22 304	62 800	-	4 550	106 792	-
15 /	A 907 218	883 590	67 658	40 726	38 221	-	22 304	-	-	4 627	44 030	-

12. ADMINISTRACIÓN CENTRAL

12.8 Estado. Deuda según el Protocolo de Déficit Excesivo (PDE) por instrumentos

Millones de euros y porcentajes

	Total	Efectivo y depósitos	Valores representativos de deuda			Préstamos			Pro memoria: Avaluos concedidos		
			Porcentajes del PIB pm	Total	A corto plazo	A largo plazo	Total	A corto plazo	A largo plazo	Importes	Porcentajes del PIB pm
00	309 439	47,9	2 595	291 016	12 639	278 378	15 828	-	15 828	5 430	0,8
01	309 355	44,2	2 522	294 624	12 306	282 318	12 209	-	12 209	5 460	0,8
02	314 705	42,0	2 134	301 167	15 008	286 159	11 404	-	11 404	6 819	0,9
03	312 896	38,9	2 307	299 991	15 895	284 096	10 598	-	10 598	6 821	0,8
04	323 417	37,5	2 543	305 533	15 304	290 229	15 341	-	15 341	7 186	0,8
05	322 907	34,7	2 798	308 898	11 303	297 595	11 211	-	11 211	6 020	0,6
06	316 757	31,4	3 064	303 658	10 414	293 245	10 035	-	10 035	5 794	0,6
07	312 083	28,9	3 307	300 442	25 355	275 088	8 334	-	8 334	6 162	0,6
08	362 890	32,5	3 420	351 633	52 074	299 558	7 838	-	7 838	8 152	0,7
09	479 541	44,4	3 468	469 377	85 513	383 864	6 696	-	6 696	58 854	5,5
10	544 790	50,4	3 584	534 064	70 484	463 580	7 142	-	7 142	73 560	6,8
11	598 995	55,7	3 685	586 269	68 639	517 630	9 041	-	9 041	99 748	9,3
12	711 474	67,4	3 681	643 940	62 627	581 314	63 853	-	63 853	168 165	15,9
13 /	P 745 437	71,0	3 672	675 372	65 813	609 559	66 393	-	66 393	176 356	16,8
II	P 766 967	73,2	3 674	695 099	72 274	622 825	68 194	-	68 194	171 133	16,3
III	P 779 068	74,4	3 714	706 102	78 340	627 762	69 252	-	69 252	169 363	16,2
IV	P 789 028	75,2	3 696	714 452	80 045	634 407	70 879	-	70 879	165 358	15,8
14 /	P 813 206	77,5	3 726	738 093	75 581	662 512	71 387	-	71 387	146 523	14,0
II	P 831 414	79,1	3 804	756 266	74 640	681 627	71 344	-	71 344	143 761	13,7
III	P 865 657	82,1	3 863	782 939	77 129	705 810	78 855	-	78 855	132 659	12,6
IV	P 870 763	82,3	3 847	787 233	77 926	709 307	79 683	-	79 683	120 483	11,4
15 /	A 883 590	82,8	3 878	802 943	77 345	725 598	76 769	-	76 769	116 334	10,9

12. ADMINISTRACIÓN CENTRAL

12.9 Otras unidades institucionales clasificadas como Administración Central. Deuda según el Protocolo de Déficit Excesivo (PDE) por instrumentos

Millones de euros y porcentajes

		Total		Efectivo y depósitos	Valores representativos de deuda			Préstamos			
		1=3+4+7	Porcentajes del PIB pm 2		3	Total 4=5+6	A corto plazo 5	A largo plazo 6	Total 7=8+9	A corto plazo 8	A largo plazo 9
00		5 375	0,8	-	2 726	-	2 726	2 649	531	2 118	
01		6 135	0,9	-	3 212	-	3 212	2 923	903	2 020	
02		6 870	0,9	-	3 698	-	3 698	3 171	1 104	2 067	
03		7 608	0,9	-	5 015	-	5 015	2 593	829	1 764	
04		8 522	1,0	-	5 452	-	5 452	3 071	1 447	1 624	
05		8 889	1,0	-	5 952	-	5 952	2 938	786	2 152	
06		9 612	1,0	-	6 302	-	6 302	3 310	961	2 349	
07		6 787	0,6	-	4 741	-	4 741	2 046	498	1 548	
08		5 970	0,5	-	3 850	-	3 850	2 120	319	1 801	
09		8 129	0,8	-	5 350	-	5 350	2 779	498	2 281	
10		6 767	0,6	-	3 850	-	3 850	2 917	457	2 460	
11		25 243	2,3	-	21 701	-	21 701	3 542	525	3 017	
12		114 932	10,9	-	28 051	-	28 051	86 880	2 577	84 304	
13 /	P	125 670	12,0	-	31 200	-	31 200	94 470	2 701	91 769	
//	P	133 746	12,8	-	48 395	-	48 395	85 352	2 635	82 717	
///	P	135 609	12,9	-	45 979	-	45 979	89 630	2 905	86 725	
IV	P	153 935	14,7	-	49 017	-	49 017	104 918	709	104 209	
14 /	P	162 689	15,5	-	46 362	-	46 362	116 327	616	115 710	
//	P	170 468	16,2	-	46 654	-	46 654	123 813	689	123 125	
///	P	129 553	12,3	-	29 149	-	29 149	100 403	429	99 974	
IV	P	131 881	12,5	-	25 909	-	25 909	105 971	337	105 634	
15 /	A	67 658	6,3	-	25 909	-	25 909	41 748	352	41 396	

12. EMPRESAS PÚBLICAS DE LA ADMINISTRACIÓN CENTRAL

12.10 Deuda por Empresas Públicas no incluidas en el sector Administraciones Públicas (a)

Millones de euros

		Total		RENFE (b) (c)	RENFE OPERADORA (c)	GIF ---- ADIF (c)	AENA ---- ENAIRE	SEPI	Resto						
		1	Porcentajes del PIB pm 2							3	4	5	6	7	8
00		10 131	1,6	6 500	-	0	387	355	2 889						
01		9 874	1,4	6 772	-	-	806	213	2 083						
02		9 695	1,3	6 823	-	-	1 330	213	1 329						
03		11 408	1,4	6 714	-	300	2 772	213	1 409						
04		9 292	1,1	2 104	-	800	4 939	213	1 236						
05		10 961	1,2	-	1 751	2 190	5 671	91	1 258						
06		13 549	1,3	-	2 246	2 607	6 565	90	2 040						
07		17 069	1,6	-	2 780	3 426	7 969	90	2 805						
08		20 519	1,8	-	3 152	4 080	9 584	90	3 613						
09		24 219	2,2	-	3 921	5 147	11 083	90	3 978						
10		28 658	2,7	-	4 852	6 653	12 179	90	4 884						
11		31 677	2,9	-	5 235	8 745	12 508	90	5 099						
12		33 436	3,2	-	5 116	10 563	12 442	90	5 225						
13 /	P	33 780	3,2	-	5 277	10 695	12 451	90	5 267						
//	P	33 462	3,2	-	5 020	11 015	12 220	147	5 060						
///	P	33 680	3,2	-	4 980	11 379	12 156	146	5 018						
IV	P	33 392	3,2	-	4 927	11 844	11 820	149	4 652						
14 /	P	33 162	3,2	-	4 836	12 287	11 531	114	4 394						
//	P	32 966	3,1	-	5 051	12 315	11 367	113	4 119						
///	P	33 011	3,1	-	5 011	12 776	11 227	110	3 887						
IV	P	33 143	3,1	-	4 799	13 551	10 966	102	3 725						
15 /	A	33 707	3,2	-	4 758	14 276	10 677	103	3 893						

Véanse notas al final del capítulo.

12. ADMINISTRACIONES DE SEGURIDAD SOCIAL

12.11 Capacidad (+) o necesidad (-) de financiación, pasivos en circulación y deuda según el Protocolo de Déficit Excesivo (PDE). Importes

Capacidad (+) o necesidad (-) de financiación: INE e IGAE. PIB pm: INE.

Millones de euros

	Capacidad (+) o Necesidad (-) de financiación	Pasivos en circulación y deuda según el PDE								Pro memoria: PIB pm (b)	
		Pasivos en circulación según las Cuentas Financieras de la Economía Española	Ajustes por pasivos no incluidos en la deuda PDE, por valoración y otros (a)					Deuda según el PDE			
			Total	Deuda PDE de Administraciones de Seguridad Social en poder de otras Administraciones de Seguridad Social	Otras cuentas pendientes de pago		Ajustes de valoración y otros				
					Total	En poder de otras Administraciones Públicas			Resto		
1	2	3=4+5+8	4	5=6+7	6	7	8	9=2-3	10		
00		2 844	31 809	12 977	-	12 977	9 628	3 350	-0	18 832	646 250
01		5 736	31 070	12 365	-	12 365	9 787	2 578	-	18 704	699 528
02		5 923	31 704	13 127	-	13 127	9 527	3 600	0	18 577	749 288
03		7 955	29 335	10 885	-	10 885	9 491	1 394	-0	18 450	803 472
04		8 385	29 284	10 961	-	10 961	9 310	1 651	0	18 323	861 420
05		9 914	29 335	11 089	-	11 089	9 271	1 818	0	18 246	930 566
06		13 001	28 768	10 599	-	10 599	9 287	1 312	0	18 169	1 007 974
07		13 680	28 993	11 825	-	11 825	9 343	2 482	-0	17 169	1 080 807
08		7 385	28 454	11 286	-	11 286	9 327	1 959	-0	17 169	1 116 207
09		7 778	27 699	10 531	-	10 531	9 340	1 191	-0	17 169	1 079 034
10		-2 433	28 739	11 571	-	11 571	9 382	2 189	-0	17 169	1 080 913
11		-1 063	28 313	11 145	-	11 145	9 377	1 768	-0	17 169	1 075 147
12		-10 171	28 921	11 733	-	11 733	9 541	2 192	-0	17 188	1 055 158
13	P	-11 643	28 290	11 103	-	11 103	9 403	1 700	-0	17 187	1 049 181
14	P	-11 202	28 987	11 799	-	11 799	9 403	2 397	-	17 188	1 058 469
13 ///	P	-4 010	27 366	10 177	-	10 177	9 541	636	-0	17 190	1 047 675
IV	P	-8 374	28 290	11 103	-	11 103	9 403	1 700	-0	17 187	1 049 181
14 I	P	3 376	27 179	9 991	-	9 991	9 403	588	-0	17 188	1 049 381
II	P	-4 861	38 419	21 216	-	21 216	9 403	11 813	-	17 203	1 050 611
III	P	1 471	26 985	9 785	-	9 785	9 403	382	-0	17 200	1 054 300
IV	P	-11 188	28 987	11 799	-	11 799	9 403	2 397	-	17 188	1 058 469
15 I	A	2 719	27 231	10 041	-	10 041	9 403	638	-0	17 190	1 067 582

Véanse notas al final del capítulo.

12. ADMINISTRACIONES DE SEGURIDAD SOCIAL

12.12 Capacidad (+) o necesidad (-) de financiación, pasivos en circulación y deuda según el Protocolo de Déficit Excesivo (PDE). Porcentajes del PIB pm

Capacidad (+) o necesidad (-) de financiación: INE e IGAE. PIB pm: INE.

Porcentajes

	Capacidad (+) o Necesidad (-) de financiación	Pasivos en circulación y deuda según el PDE								Pro memoria: PIB pm (b)	
		Pasivos en circulación según las Cuentas Financieras de la Economía Española	Ajustes por pasivos no incluidos en la deuda PDE, por valoración y otros (a)					Deuda según el PDE			
			Total	Deuda PDE de Administraciones de Seguridad Social en poder de otras Administraciones de Seguridad Social	Otras cuentas pendientes de pago		Ajustes de valoración y otros				
					Total	En poder de otras Administraciones Públicas			Resto		
1	2	3=4+5+8	4	5=6+7	6	7	8	9=2-3	10		
00		0,4	4,9	2,0	-	2,0	1,5	0,5	-0,0	2,9	646 250
01		0,8	4,4	1,8	-	1,8	1,4	0,4	-	2,7	699 528
02		0,8	4,2	1,8	-	1,8	1,3	0,5	0,0	2,5	749 288
03		1,0	3,7	1,4	-	1,4	1,2	0,2	-0,0	2,3	803 472
04		1,0	3,4	1,3	-	1,3	1,1	0,2	0,0	2,1	861 420
05		1,1	3,2	1,2	-	1,2	1,0	0,2	0,0	2,0	930 566
06		1,3	2,9	1,1	-	1,1	0,9	0,1	0,0	1,8	1 007 974
07		1,3	2,7	1,1	-	1,1	0,9	0,2	-0,0	1,6	1 080 807
08		0,7	2,5	1,0	-	1,0	0,8	0,2	-0,0	1,5	1 116 207
09		0,7	2,6	1,0	-	1,0	0,9	0,1	-0,0	1,6	1 079 034
10		-0,2	2,7	1,1	-	1,1	0,9	0,2	-0,0	1,6	1 080 913
11		-0,1	2,6	1,0	-	1,0	0,9	0,2	-0,0	1,6	1 075 147
12		-1,0	2,7	1,1	-	1,1	0,9	0,2	-0,0	1,6	1 055 158
13	P	-1,1	2,7	1,1	-	1,1	0,9	0,2	-0,0	1,6	1 049 181
14	P	-	2,7	1,1	-	1,1	0,9	0,2	-	1,6	1 058 469
13 ///	P	-0,4	2,6	1,0	-	1,0	0,9	0,1	-0,0	1,6	1 047 675
IV	P	-0,8	2,7	1,1	-	1,1	0,9	0,2	-0,0	1,6	1 049 181
14 I	P	0,3	2,6	1,0	-	1,0	0,9	0,1	-0,0	1,6	1 049 381
II	P	-0,5	3,7	2,0	-	2,0	0,9	1,1	-	1,6	1 050 611
III	P	0,1	2,6	0,9	-	0,9	0,9	0,0	-0,0	1,6	1 054 300
IV	P	-1,1	2,7	1,1	-	1,1	0,9	0,2	-	1,6	1 058 469
15 I	A	0,3	2,6	0,9	-	0,9	0,9	0,1	-0,0	1,6	1 067 582

Véanse notas al final del capítulo.

12. ADMINISTRACIONES DE SEGURIDAD SOCIAL

12.13 Conciliación entre la necesidad de financiación y la variación de la deuda elaborada según el Protocolo de Déficit Excesivo (PDE). Importes

INE, IGAE y Banco de España

Millones de euros

	Variación de la deuda elaborada según el PDE (a)	Necesidad(+) o Capac.(-) de financiación	Adquisiciones netas de activos financieros (b)(c)			Ajustes (b)							
			Total	Frente a Administraciones Públicas	Resto	Total	Otras cuentas pendientes de pago			Otras operaciones financieras frente a Administraciones de Seguridad Social	Por variaciones en el tipo de cambio	Otros cambios en volumen de la deuda (d)	Otros ajustes (e)
							Total	Frente a otras Administraciones Públicas	Resto				
	1=2+3+6	2	3=4+5	4	5	11+12+13 6=7+10+	7=8+9	8	9	10	11	12	13
00	-127	-2 844	2 936	675	2 261	-219	-219	35	-255	-	-	-	-0
01	-127	-5 736	4 594	229	4 365	1 015	1 015	-160	1 175	-	-	-	-0
02	-127	-5 923	7 051	4 995	2 056	-1 255	-1 255	261	-1 516	-	-	-	-0
03	-127	-7 955	6 127	4 606	1 522	1 701	1 701	36	1 665	-	-	-	-
04	-127	-8 385	8 728	8 496	231	-470	-470	181	-651	-	-	-	-0
05	-77	-9 914	10 194	4 065	6 129	-357	-357	39	-396	-	-	-	-0
06	-77	-13 001	12 684	-878	13 562	240	240	-16	256	-	-	-	-0
07	-1 000	-13 680	14 594	4 255	10 339	-1 914	-1 684	-56	-1 628	-	-	-231	0
08	-	-7 385	6 793	8 513	-1 719	592	592	16	576	-	-	-	-
09	-	-7 778	7 193	12 110	-4 917	585	585	-13	598	-	-	-	-
10	-	2 433	-1 049	15 187	-16 236	-1 384	-1 384	-42	-1 342	-	-	-	-
11	-	1 063	-1 470	1 436	-2 905	407	407	5	402	-	-	-	-
12	20	10 171	-9 316	-3 166	-6 150	-835	-835	-164	-671	-	-	-	-
13	P	-1	11 643	-11 975	-8 346	-3 630	331	138	193	-	-	-	-0
14	P	1	11 202	-10 436	-10 100	-336	-765	-	-765	-	-	-	0
13 III	P	-12	4 010	-11 659	-2 557	-9 102	7 637	7 637	-	7 637	-	-	0
IV	P	-2	8 374	-7 275	-5 199	-2 076	-1 102	-1 102	138	-1 240	-	-	-0
14 I	P	1	-3 376	2 098	656	1 442	1 279	1 279	-	1 279	-	-	0
II	P	15	4 861	6 760	1 562	5 198	-11 605	-11 605	-	-11 605	-	-	-0
III	P	-3	-1 471	-10 285	-4 406	-5 880	11 753	11 753	-	11 753	-	-	-0
IV	P	-12	11 188	-9 008	-7 912	-1 096	-2 193	-2 193	-	-2 193	-	-	0
15 I	A	2	-2 719	1 051	195	856	1 670	1 670	-	1 670	-	-	-

Véanse notas al final del capítulo.

12. ADMINISTRACIONES DE SEGURIDAD SOCIAL

12.14 Conciliación entre la necesidad de financiación y la variación de la deuda elaborada según el Protocolo de Déficit Excesivo (PDE). Porcentajes del PIB pm

INE, IGAE y Banco de España

Porcentajes

	Variación de la deuda elaborada según el PDE (a)	Necesidad(+) o Capac.(-) de financiación	Adquisiciones netas de activos financieros (b)(c)			Ajustes (b)							
			Total	Frente a Administraciones Públicas	Resto	Total	Otras cuentas pendientes de pago			Otras operaciones financieras frente a Administraciones de Seguridad Social	Por variaciones en el tipo de cambio	Otros cambios en volumen de la deuda (d)	Otros ajustes (e)
							Total	Frente a otras Administraciones Públicas	Resto				
	1=2+3+6	2	3=4+5	4	5	11+12+13 6=7+10+	7=8+9	8	9	10	11	12	13
00	-0,0	-0,4	0,5	0,1	0,3	-0,0	-0,0	0,0	-0,0	-	-	-	-0,0
01	-0,0	-0,8	0,7	0,0	0,6	0,1	0,1	-0,0	0,2	-	-	-	-0,0
02	-0,0	-0,8	0,9	0,7	0,3	-0,2	-0,2	0,0	-0,2	-	-	-	-0,0
03	-0,0	-1,0	0,8	0,6	0,2	0,2	0,2	0,0	0,2	-	-	-	-
04	-0,0	-1,0	1,0	1,0	0,0	-0,1	-0,1	0,0	-0,1	-	-	-	-0,0
05	-0,0	-1,1	1,1	0,4	0,7	-0,0	-0,0	0,0	-0,0	-	-	-	-0,0
06	-0,0	-1,3	1,3	-0,1	1,3	0,0	0,0	-0,0	0,0	-	-	-	-0,0
07	-0,1	-1,3	1,4	0,4	1,0	-0,2	-0,2	-0,0	-0,2	-	-	-0,0	0,0
08	-	-0,7	0,6	0,8	-0,2	0,1	0,1	0,0	0,1	-	-	-	-
09	-	-0,7	0,7	1,1	-0,5	0,1	0,1	-0,0	0,1	-	-	-	-
10	-	0,2	-0,1	1,4	-1,5	-0,1	-0,1	-0,0	-0,1	-	-	-	-
11	-	0,1	-0,1	0,1	-0,3	0,0	0,0	0,0	0,0	-	-	-	-
12	0,0	1,0	-0,9	-0,3	-0,6	-0,1	-0,1	-0,0	-0,1	-	-	-	-
13	P	-0,0	1,1	-1,1	-0,8	-0,3	0,0	0,0	0,0	-	-	-	-0,0
14	P	0,0	1,1	-1,0	-1,0	-0,0	-0,1	-	-0,1	-	-	-	0,0
13 III	P	-0,0	0,4	-1,1	-0,2	-0,9	0,7	0,7	-	0,7	-	-	0,0
IV	P	-0,0	0,8	-0,7	-0,5	-0,2	-0,1	-0,1	0,0	-0,1	-	-	-0,0
14 I	P	0,0	-0,3	0,2	0,1	0,1	0,1	0,1	-	0,1	-	-	0,0
II	P	0,0	0,5	0,6	0,1	0,5	-1,1	-1,1	-	-1,1	-	-	-0,0
III	P	-0,0	-0,1	-1,0	-0,4	-0,6	1,1	1,1	-	1,1	-	-	-0,0
IV	P	-0,0	1,1	-0,9	-0,7	-0,1	-0,2	-0,2	-	-0,2	-	-	0,0
15 I	A	0,0	-0,3	0,1	0,0	0,1	0,2	0,2	-	0,2	-	-	-

12. ADMINISTRACIONES DE SEGURIDAD SOCIAL

12.15 Adquisición neta de activos financieros

Millones de euros

	Total	Efectivo y depósitos				Valores representativos de deuda			Préstamos	Participaciones en el capital y en fondos de inversión	Sistemas de seguros, de pensiones y de garantías estandarizadas	Derivados financieros	Otras cuentas pendientes de cobro	Pro memoria: Activos financieros frente a Administraciones Públicas	
		Total	Depósitos en el Banco de España	Resto depósitos transferibles	Otros depósitos	Total	A corto plazo	A largo plazo							
															11+12+13 1=2+6+9+10+
00		2 936	2 350	2 326	-66	90	713	58	656	0	-	-	-	-127	675
01		4 594	3 745	3 123	128	494	781	75	706	-0	-	-	-	68	229
02		7 051	2 276	1 773	436	67	4 704	189	4 515	0	-	-	-	70	4 995
03		6 127	1 821	1 246	392	182	4 086	-298	4 384	1	-	-	-	220	4 606
04		8 728	-1 481	-1 976	491	4	9 353	1 019	8 334	-1	-	-	-	857	8 496
05		10 194	-293	-1 020	642	85	7 923	508	7 415	-1	-	-	-	2 565	4 065
06		12 684	1 855	1 117	447	291	9 541	-1 372	10 912	-1	-	-	-	1 290	-878
07		14 594	4 714	2 680	1 253	782	9 743	527	9 216	1	-	-	-	136	4 255
08		6 793	-4 728	-3 375	-781	-572	11 931	510	11 421	1	-	-	-	-411	8 513
09		7 193	6 219	6 042	331	-153	20	-37	58	2	228	-	-	723	12 110
10		-1 049	-11 378	-10 502	-570	-305	9 471	2 525	6 946	0	-85	-	-	943	15 187
11		-1 470	-3 016	-2 173	-176	-667	580	-1 514	2 095	-0	-77	-	-	1 044	1 436
12		-9 316	-876	-971	366	-272	-7 613	-1 676	-5 937	-2	-42	-	-	-783	-3 166
13	P	-11 975	-1 573	-1 054	-410	-109	-8 029	-439	-7 591	-0	34	-	-	-2 406	-8 346
14	P	-10 436	1 391	-1 124	2 154	361	-12 389	-85	-12 304	-1	244	-	-	318	-10 100
13 III	P	-11 659	-6 903	-2 029	-5 099	225	-1 223	1 008	-2 231	-	1	-	-	-3 533	-2 557
IV	P	-7 275	-2 801	-2 389	-99	-313	-4 450	-3 356	-1 094	-0	26	-	-	-49	-5 199
14 I	P	2 098	1 231	-228	681	778	417	2 479	-2 062	-	93	-	-	357	656
II	P	6 760	7 341	3 842	2 969	529	-634	-2 565	1 931	-	16	-	-	36	1 562
III	P	-10 285	-5 736	-4 748	-720	-268	-3 944	1 818	-5 761	-	9	-	-	-614	-4 406
IV	P	-9 008	-1 444	10	-776	-678	-8 228	-1 817	-6 411	-1	126	-	-	539	-7 912
15 I	A	1 051	1 241	-11	486	766	536	499	37	-1	-174	-	-	-551	195

Véanse notas al final del capítulo.

12. ADMINISTRACIONES DE SEGURIDAD SOCIAL

12.16 Deuda según el Protocolo de Déficit Excesivo (PDE) por instrumentos

Millones de euros y porcentajes

	Total	Efectivo y depósitos	Valores representativos de deuda			Préstamos			Pro memoria: Deuda según el PDE en poder de otras Administraciones Públicas (a)			
			Total	A corto plazo	A largo plazo	Total	A corto plazo	A largo plazo	Total	Préstamo del Estado	Resto	
												1=3+4+7
00		18 832	2,9	-	-	-	18 832	-	18 832	17 169	17 169	-
01		18 704	2,7	-	-	-	18 704	-	18 704	17 169	17 169	-
02		18 577	2,5	-	-	-	18 577	-	18 577	17 169	17 169	-
03		18 450	2,3	-	-	-	18 450	-	18 450	17 169	17 169	-
04		18 323	2,1	-	-	-	18 323	-	18 323	17 169	17 169	-
05		18 246	2,0	-	-	-	18 246	-	18 246	17 169	17 169	-
06		18 169	1,8	-	-	-	18 169	-	18 169	17 169	17 169	-
07		17 169	1,6	-	-	-	17 169	-	17 169	17 169	17 169	-
08		17 169	1,5	-	-	-	17 169	-	17 169	17 169	17 169	-
09		17 169	1,6	-	-	-	17 169	-	17 169	17 169	17 169	-
10		17 169	1,6	-	-	-	17 169	-	17 169	17 169	17 169	-
11		17 169	1,6	-	-	-	17 169	-	17 169	17 169	17 169	-
12		17 188	1,6	-	-	-	17 188	7	17 181	17 169	17 169	-
13 I	P	17 188	1,6	-	-	-	17 188	8	17 180	17 169	17 169	-
II	P	17 202	1,6	-	-	-	17 202	21	17 180	17 169	17 169	-
III	P	17 190	1,6	-	-	-	17 190	10	17 180	17 169	17 169	-
IV	P	17 187	1,6	-	-	-	17 187	8	17 180	17 169	17 169	-
14 I	P	17 188	1,6	-	-	-	17 188	9	17 179	17 169	17 169	-
II	P	17 203	1,6	-	-	-	17 203	24	17 179	17 169	17 169	-
III	P	17 200	1,6	-	-	-	17 200	22	17 179	17 169	17 169	-
IV	P	17 188	1,6	-	-	-	17 188	9	17 179	17 169	17 169	-
15 I	A	17 190	1,6	-	-	-	17 190	12	17 177	17 169	17 169	-

Véanse notas al final del capítulo.

NOTAS A LOS CUADROS DEL CAPÍTULO 12. ADMINISTRACIÓN CENTRAL Y ADMINISTRACIONES DE SEGURIDAD SOCIAL

Cuadro 12.1

- a. Pasivos emitidos por la Administración Central en poder de otras unidades de la Administración Central, otras cuentas pendientes de pago y ajustes por diferencias entre el valor de mercado y el valor nominal de los pasivos, la contracción de pasivos por acciones y otras participaciones (PF.5), así como otros ajustes como consecuencia de reclasificaciones de unidades institucionales y otras revisiones de información.
- b. El PIB a precios de mercado se ha elaborado a partir de la serie oficial de la CNE trimestral que publica el INE agregando los últimos cuatro trimestres para cada fecha de referencia.

Cuadro 12.2

Nota: Los porcentajes de los trimestres se calculan: 1) cuando se dispone del PIB de los cuatro trimestres del año en cuestión se toma como referencia el PIB del año; 2) cuando no se dispone del PIB de los cuatro trimestres del año en cuestión se toma como referencia el PIB anual que resulta de agregar el PIB trimestral de los últimos cuatro trimestres.

Véanse notas al cuadro 12.1.

Cuadro 12.3

- a. Variaciones anuales de la columna 9 del cuadro 12.1.
- b. Un signo positivo significa que el concepto correspondiente contribuye a incrementar la deuda; un signo negativo, que contribuye a disminuirla.
- c. Columna detallada en el cuadro 12.5.
- d. Incluye efectos como los producidos por reclasificación de unidades institucionales o instrumentos financieros.
- e. Incluye los ajustes por los intereses devengados menos los intereses pagados, por primas de emisión o de amortización, por la diferencia entre el nominal emitido y el efectivo captado en las emisiones a descuento, por pérdidas o ganancias de capital realizadas en la amortización anticipada de pasivos y la contracción de pasivos por acciones y otras participaciones (PF 5).

Cuadro 12.4

Véanse notas al cuadro 12.3

Cuadro 12.6

- a. El detalle de los valores representativos de deuda por instrumentos, y de las emisiones en euros y en monedas distintas del euro, se puede consultar en el capítulo 21, cuadros 12, 13 y 15. La diferencia entre la columna 4 de este cuadro, «Total valores representativos de deuda», y la columna 1 del cuadro 21.12, «Total valores distintos de acciones, excepto derivados financieros», se debe a que la deuda elaborada según la metodología del Protocolo de Déficit Excesivo (PDE) excluye los valores en cartera de otras Administraciones Públicas y tiene en cuenta las operaciones swaps de divisa.
- b. No aparece deducida de la columna 1.

Cuadro 12.10

- a. Las unidades que se recogen aquí como Empresas Públicas son los principales organismos no administrativos, entes y empresas no clasificadas como Administración Central. Para facilitar la comparación con la deuda de la Administración Central que figura en este capítulo, la deuda de las Empresas Públicas que figura en este cuadro se ha calculado siguiendo la metodología del PDE. La deuda de las Empresas Públicas no está incluida en el ámbito del PDE y, por tanto, a diferencia de la deuda de las Administraciones Públicas (deuda pública), no se incluye en las Notificaciones que se remiten a la Comisión Europea.
- b. Como consecuencia de las reasignaciones patrimoniales producidas en virtud del RDL 7/2004 de 27 de septiembre, entre noviembre y diciembre del año 2004, 5458 millones de euros que formaban parte de la deuda de RENFE fueron asumidos por el Estado.
- c. La ley 39/2003 del sector ferroviario de 17 de noviembre reordena el sector ferroviario estatal encomendando la administración de las infraestructuras ferroviarias al ADIF (antes encomendadas a RENFE y al GIF). Asimismo se crea RENFE-Operadora, como empresa prestadora del servicio de transporte ferroviario, que asume los medios y activos que RENFE tenía afectos a la prestación de servicios ferroviarios.

Cuadro 12.11

- a. Pasivos emitidos por las Administraciones de la Seguridad Social en poder de otras Administraciones de Seguridad Social, otras cuentas pendientes de pago y ajustes por diferencias entre el valor de mercado y el valor nominal de los pasivos, la contracción de pasivos por acciones y otras participaciones (PF.5), así como otros ajustes como consecuencia de reclasificaciones de unidades institucionales y otras revisiones de información.
 - b. El PIB a precios de mercado se ha elaborado a partir de la serie oficial de la CNE trimestral que publica el INE agregando los últimos cuatro trimestres para cada fecha de referencia.
- Nota: Pueden existir diferencias entre los datos de este cuadro y los que figuran en el cuadro 2.9, por revisiones posteriores al envío de la Notificación PDE a la Comisión Europea.

Cuadro 12.12

Nota: Los porcentajes de los trimestres se calculan: 1) cuando se dispone del PIB de los cuatro trimestres del año en cuestión se toma como referencia el PIB del año; 2) cuando no se dispone del PIB de los cuatro trimestres del año en cuestión se toma como referencia el PIB anual que resulta de agregar el PIB trimestral de los últimos cuatro trimestres.

Véanse notas al cuadro 12.11.

Cuadro 12.13

- a. Variaciones anuales de la columna 9 del cuadro 12.11.
- b. Un signo positivo significa que el concepto correspondiente contribuye a incrementar la deuda; un signo negativo, que contribuye a disminuirla.
- c. Columna detallada en el cuadro 12.15.

- d. Incluye efectos como los producidos por reclasificación de unidades institucionales o instrumentos financieros.
- e. Incluye los ajustes por los intereses devengados menos los intereses pagados, por primas de emisión o de amortización, por la diferencia entre el nominal emitido y el efectivo captado en las emisiones a descuento, por pérdidas o ganancias de capital realizadas en la amortización anticipada de pasivos y la contracción de pasivos por acciones y otras participaciones (PF 5).

Cuadro 12.14

Véanse notas al cuadro 12.13

Cuadro 12.16

- a. No aparece deducida de la columna 1.

CAPÍTULO 13 COMUNIDADES AUTÓNOMAS

13. COMUNIDADES AUTÓNOMAS

13.1 Capacidad (+) o necesidad (-) de financiación, pasivos en circulación y deuda según el Protocolo de Déficit Excesivo (PDE). Importes

Capacidad (+) o necesidad (-) de financiación: INE e IGAE. PIB pm: INE.

Millones de euros

1	Capacidad (+) o Necesidad (-) de financiación	Pasivos en circulación y deuda según el PDE							10	Pro memoria: PIB pm (b)	
		2	Ajustes por pasivos no incluidos en la deuda PDE, por valoración y otros (a)								9=2-3
			3=4+5+8	4	Otras cuentas pendientes de pago			8			
					5=6+7	6	7				
		Pasivos en circulación según las Cuentas Financieras de la Economía Española	Deuda PDE de Comunidades Autónomas en poder de Comunidades Autónomas	Total	En poder de otras Administraciones Públicas	Resto	Ajustes de valoración y otros	Deuda según el PDE			
00		-3 211	48 058	8 583	-	7 073	183	6 889	1 511	39 474	646 250
01		-4 330	51 143	7 436	-	6 366	-0	6 366	1 070	43 706	699 528
02		-3 653	57 141	10 670	-	8 965	-	8 965	1 705	46 471	749 288
03		-3 834	61 782	12 754	-	11 084	264	10 820	1 670	49 028	803 472
04		-689	66 172	14 118	-	12 196	220	11 976	1 922	52 054	861 420
05		-2 677	74 965	17 085	-	15 262	309	14 953	1 822	57 880	930 566
06		-608	80 622	21 496	-	20 419	231	20 188	1 077	59 126	1 007 974
07		-2 580	86 217	25 121	-	24 234	455	23 779	887	61 096	1 080 807
08		-19 125	101 186	27 538	-	26 464	403	26 061	1 075	73 647	1 116 207
09		-21 681	121 058	28 622	-	27 411	430	26 981	1 211	92 435	1 079 034
10		-40 209	155 620	32 201	-	33 359	5 949	27 410	-1 158	123 419	1 080 913
11		-54 838	202 941	57 855	-	60 909	23 849	37 060	-3 053	145 086	1 075 147
12		-19 447	224 287	35 880	-	39 207	21 200	18 007	-3 327	188 406	1 055 158
13	P	-15 932	248 128	38 367	-	35 660	18 881	16 779	2 707	209 761	1 049 181
14	P	-17 541	271 893	35 153	-	27 940	16 585	11 355	7 213	236 740	1 058 469
13 III	P	-498	241 021	41 285	-	39 870	17 536	22 334	1 415	199 737	1 047 675
IV	P	-6 199	248 128	38 367	-	35 660	18 881	16 779	2 707	209 761	1 049 181
14 I	P	-2 855	256 868	31 905	-	27 223	17 660	9 563	4 682	224 964	1 049 381
II	P	-7 644	263 470	35 263	-	29 444	16 439	13 005	5 819	228 207	1 050 611
III	P	-505	266 177	34 108	-	27 475	15 197	12 278	6 633	232 068	1 054 300
IV	P	-6 537	271 893	35 153	-	27 940	16 585	11 355	7 213	236 740	1 058 469
15 I	A	-2 072	274 660	34 249	-	26 443	15 364	11 079	7 806	240 411	1 067 582

Véanse notas al final del capítulo.

13. COMUNIDADES AUTÓNOMAS

13.2 Capacidad (+) o necesidad (-) de financiación, pasivos en circulación y deuda según el Protocolo de Déficit Excesivo (PDE). Porcentajes del PIB pm

Capacidad (+) o necesidad (-) de financiación: INE e IGAE. PIB pm: INE.

Porcentajes

1	Capacidad (+) o Necesidad (-) de financiación	Pasivos en circulación y deuda según el PDE							10	Pro memoria: PIB pm (b)	
		2	Ajustes por pasivos no incluidos en la deuda PDE, por valoración y otros (a)								9=2-3
			3=4+5+8	4	Otras cuentas pendientes de pago			8			
					5=6+7	6	7				
		Pasivos en circulación según las Cuentas Financieras de la Economía Española	Deuda PDE de Comunidades Autónomas en poder de Comunidades Autónomas	Total	En poder de otras Administraciones Públicas	Resto	Ajustes de valoración y otros	Deuda según el PDE			
00		-0,5	7,4	1,3	-	1,1	0,0	1,1	0,2	6,1	646 250
01		-0,6	7,3	1,1	-	0,9	-0,0	0,9	0,2	6,2	699 528
02		-0,5	7,6	1,4	-	1,2	-	1,2	0,2	6,2	749 288
03		-0,5	7,7	1,6	-	1,4	0,0	1,3	0,2	6,1	803 472
04		-0,1	7,7	1,6	-	1,4	0,0	1,4	0,2	6,0	861 420
05		-0,3	8,1	1,8	-	1,6	0,0	1,6	0,2	6,2	930 566
06		-0,1	8,0	2,1	-	2,0	0,0	2,0	0,1	5,9	1 007 974
07		-0,2	8,0	2,3	-	2,2	0,0	2,2	0,1	5,7	1 080 807
08		-1,7	9,1	2,5	-	2,4	0,0	2,3	0,1	6,6	1 116 207
09		-2,0	11,2	2,7	-	2,5	0,0	2,5	0,1	8,6	1 079 034
10		-3,7	14,4	3,0	-	3,1	0,6	2,5	-0,1	11,4	1 080 913
11		-5,1	18,9	5,4	-	5,7	2,2	3,4	-0,3	13,5	1 075 147
12		-1,8	21,3	3,4	-	3,7	2,0	1,7	-0,3	17,9	1 055 158
13	P	-1,5	23,6	3,7	-	3,4	1,8	1,6	0,3	20,0	1 049 181
14	P	-1,7	25,7	3,3	-	2,6	1,6	1,1	0,7	22,4	1 058 469
13 III	P	-0,0	23,0	3,9	-	3,8	1,7	2,1	0,1	19,1	1 047 675
IV	P	-0,6	23,6	3,7	-	3,4	1,8	1,6	0,3	20,0	1 049 181
14 I	P	-0,3	24,5	3,0	-	2,6	1,7	0,9	0,4	21,4	1 049 381
II	P	-0,7	25,1	3,4	-	2,8	1,6	1,2	0,6	21,7	1 050 611
III	P	-0,0	25,2	3,2	-	2,6	1,4	1,2	0,6	22,0	1 054 300
IV	P	-0,6	25,7	3,3	-	2,6	1,6	1,1	0,7	22,4	1 058 469
15 I	A	-0,2	25,7	3,2	-	2,5	1,4	1,0	0,7	22,5	1 067 582

Véanse notas al final del capítulo.

13. COMUNIDADES AUTÓNOMAS

13.3 Conciliación entre la necesidad de financiación y la variación de la deuda elaborada según el Protocolo de Déficit Excesivo (PDE). Importes

INE, IGAE y Banco de España

Millones de euros

	Variación de la deuda elaborada según el PDE (a)	Necesidad(+) o Capac.(-) de financiación	Adquisiciones netas de activos financieros (b)(c)			Ajustes (b)							
			Total	Frente a Administraciones Públicas	Resto	Total	Otras cuentas pendientes de pago			Otras operaciones financieras frente a Comunidades Autónomas	Por variaciones en el tipo de cambio	Otros cambios en volumen de la deuda (d)	Otros ajustes (e)
							Total	Frente a otras Administraciones Públicas	Resto				
1=2+3+6	2	3=4+5	4	5	6=7+10+	7=8+9	8	9	10	11	12	13	
00	1 909	3 211	438	-253	691	-1 740	-1 639	-12	-1 627	-	58	-	-159
01	4 232	4 330	-636	232	-868	538	750	183	567	-	34	-	-246
02	2 764	3 653	2 217	59	2 158	-3 105	-2 628	0	-2 628	-	-167	-	-311
03	2 557	3 834	1 250	861	389	-2 527	-2 061	-264	-1 797	-	-145	-	-322
04	3 026	689	3 718	-462	4 180	-1 381	-1 029	44	-1 073	-	-37	-	-314
05	5 826	2 677	6 430	592	5 838	-3 281	-3 123	-89	-3 034	-	71	-	-228
06	1 245	608	6 160	397	5 764	-5 523	-5 231	78	-5 309	-	-68	-	-224
07	1 971	2 580	3 501	-115	3 616	-4 111	-3 808	-224	-3 584	-	-105	-	-198
08	12 551	19 125	-4 049	524	-4 573	-2 524	-2 205	52	-2 257	-	55	-	-374
09	18 788	21 681	-1 476	-873	-603	-1 416	-949	-27	-922	-	23	-	-491
10	30 984	40 209	-2 597	-386	-2 211	-6 628	-6 008	-5 519	-489	-	112	-	-731
11	21 666	54 838	-6 100	-239	-5 861	-27 072	-27 598	-17 900	-9 698	-	201	895	-570
12	43 321	19 447	2 344	166	2 177	21 530	21 203	2 649	18 554	-	111	-	215
13	P 21 355	15 932	1 360	-67	1 426	4 063	4 303	2 319	1 984	-	65	-	-305
14	P 26 978	17 541	1 802	469	1 334	7 635	7 844	2 296	5 548	-	24	-	-233
13 III	P 2 588	498	1 320	550	770	771	990	1 222	-232	-	-6	-	-213
IV	P 10 024	6 199	-626	-800	174	4 451	4 510	-1 345	5 855	-	39	-	-97
14 I	P 15 203	2 855	3 551	697	2 854	8 796	8 376	1 221	7 155	-	-3	-	423
II	P 3 243	7 644	-2 438	-67	-2 371	-1 962	-1 845	1 221	-3 066	-	8	-	-126
III	P 3 861	505	1 541	-258	1 798	1 816	2 043	1 242	801	-	33	-	-260
IV	P 4 671	6 537	-851	96	-947	-1 015	-729	-1 388	659	-	-15	-	-270
15 I	A 3 671	2 072	-659	-313	-346	2 258	1 729	1 221	508	-	25	-	504

Véanse notas al final del capítulo.

13. COMUNIDADES AUTÓNOMAS

13.4 Conciliación entre la necesidad de financiación y la variación de la deuda elaborada según el Protocolo de Déficit Excesivo (PDE). Porcentajes del PIB pm

INE, IGAE y Banco de España

Porcentajes

	Variación de la deuda elaborada según el PDE (a)	Necesidad(+) o Capac.(-) de financiación	Adquisiciones netas de activos financieros (b)(c)			Ajustes (b)							
			Total	Frente a Administraciones Públicas	Resto	Total	Otras cuentas pendientes de pago			Otras operaciones financieras frente a Comunidades Autónomas	Por variaciones en el tipo de cambio	Otros cambios en volumen de la deuda (d)	Otros ajustes (e)
							Total	Frente a otras Administraciones Públicas	Resto				
1=2+3+6	2	3=4+5	4	5	6=7+10+	7=8+9	8	9	10	11	12	13	
00	0,3	0,5	0,1	-0,0	0,1	-0,3	-0,3	-0,0	-0,3	-	0,0	-	-0,0
01	0,6	0,6	-0,1	0,0	-0,1	0,1	0,1	0,0	0,1	-	0,0	-	-0,0
02	0,4	0,5	0,3	0,0	0,3	-0,4	-0,4	0,0	-0,4	-	-0,0	-	-0,0
03	0,3	0,5	0,2	0,1	0,0	-0,3	-0,3	-0,0	-0,2	-	-0,0	-	-0,0
04	0,4	0,1	0,4	-0,1	0,5	-0,2	-0,1	0,0	-0,1	-	-0,0	-	-0,0
05	0,6	0,3	0,7	0,1	0,6	-0,4	-0,3	-0,0	-0,3	-	0,0	-	-0,0
06	0,1	0,1	0,6	0,0	0,6	-0,5	-0,5	0,0	-0,5	-	-0,0	-	-0,0
07	0,2	0,2	0,3	-0,0	0,3	-0,4	-0,4	-0,0	-0,3	-	-0,0	-	-0,0
08	1,1	1,7	-0,4	0,0	-0,4	-0,2	-0,2	0,0	-0,2	-	0,0	-	-0,0
09	1,7	2,0	-0,1	-0,1	-0,1	-0,1	-0,1	-0,0	-0,1	-	0,0	-	-0,0
10	2,9	3,7	-0,2	-0,0	-0,2	-0,6	-0,6	-0,5	-0,0	-	0,0	-	-0,1
11	2,0	5,1	-0,6	-0,0	-0,5	-2,5	-2,6	-1,7	-0,9	-	0,0	0,1	-0,1
12	4,1	1,8	0,2	0,0	0,2	2,0	2,0	0,3	1,8	-	0,0	-	0,0
13	P 2,0	1,5	0,1	-0,0	0,1	0,4	0,4	0,2	0,2	-	0,0	-	-0,0
14	P 2,5	1,7	0,2	0,0	0,1	0,7	0,7	0,2	0,5	-	0,0	-	-0,0
13 III	P 0,2	0,0	0,1	0,1	0,1	0,1	0,1	0,1	-0,0	-	-0,0	-	-0,0
IV	P 1,0	0,6	-0,1	-0,1	0,0	0,4	0,4	-0,1	0,6	-	0,0	-	-0,0
14 I	P 1,4	0,3	0,3	0,1	0,3	0,8	0,8	0,1	0,7	-	-0,0	-	0,0
II	P 0,3	0,7	-0,2	-0,0	-0,2	-0,2	-0,2	0,1	-0,3	-	0,0	-	-0,0
III	P 0,4	0,0	0,1	-0,0	0,2	0,2	0,2	0,1	0,1	-	0,0	-	-0,0
IV	P 0,4	0,6	-0,1	0,0	-0,1	-0,1	-0,1	-0,1	0,1	-	-0,0	-	-0,0
15 I	A 0,3	0,2	-0,1	-0,0	-0,0	0,2	0,2	0,1	0,0	-	0,0	-	0,0

Véanse notas al final del capítulo.

13. COMUNIDADES AUTÓNOMAS

13.5 Adquisición neta de activos financieros

Millones de euros

		Total	Efectivo y depósitos			Valores representativos de deuda			Préstamos	Participaciones en el capital y en fondos de inversión	Sistemas de seguros, de pensiones y de garantías estandarizadas	Derivados financieros	Otras cuentas pendientes de cobro	Pro memoria: Activos financieros frente a Administraciones Públicas	
			Total	Depósitos en el Banco de España	Resto depósitos transferibles	Otros depósitos	Total	A corto plazo							A largo plazo
		11+12+13 1=2+6+9+10+	2=3+4+5												
00		438	753	-22	761	14	-	-	-	-11	-104	-	-10	-190	-253
01		-636	-958	-64	-838	-56	-	-	-	2	187	-	-25	158	232
02		2 217	2 013	5	1 831	177	-	-	-	-2	182	-	-35	59	59
03		1 250	-49	-1	-59	11	-	-	-	0	519	-	-59	840	861
04		3 718	3 853	3	3 201	649	-	-	-	14	437	-	-38	-548	-462
05		6 430	5 275	45	5 074	156	-	-	-	9	594	-	27	525	592
06		6 160	4 761	32	4 094	635	-	-	-	3	314	-	21	1 061	397
07		3 501	3 475	488	1 628	1 359	-	-	-	8	129	-	3	-114	-115
08		-4 049	-4 903	1 227	-4 784	-1 346	-	-	-	3	336	-	-9	524	524
09		-1 476	-2 753	-921	-1 026	-806	-	-	-	232	125	-	104	815	-873
10		-2 597	-1 920	-604	-1 837	521	-	-	-	176	116	-	105	-1 074	-386
11		-6 100	-6 055	-198	-5 221	-636	-	-	-	-5	-33	-	91	-97	-239
12		2 344	1 892	346	1 278	269	-	-	-	-195	43	-	161	442	166
13	P	1 360	1 009	56	-582	1 534	-	-	-	-478	1	-	146	682	-67
14	P	1 802	400	-543	1 364	-421	-	-	-	-41	1	-	-	1 442	469
13 III	P	1 320	917	-10	877	49	-	-	-	-120	-63	-	17	569	550
IV	P	-626	-525	46	-807	236	-	-	-	-118	57	-	44	-85	-800
14 I	P	3 551	2 812	-144	3 099	-142	-	-	-	-10	-0	-	-	749	697
II	P	-2 438	-2 363	-383	-2 441	462	-	-	-	-10	1	-	-	-66	-67
III	P	1 541	1 793	2	2 633	-842	-	-	-	-10	0	-	-	-242	-258
IV	P	-851	-1 842	-17	-1 927	102	-	-	-	-10	0	-	-	1 001	96
15 I	A	-659	-364	12	-378	2	-	-	-	6	0	-	-	-300	-313

Véanse notas al final del capítulo.

13. COMUNIDADES AUTÓNOMAS

13.6 Deuda según el Protocolo de Déficit Excesivo (PDE). Resumen general

Datos referidos a Marzo de 2015

Millones de euros

	Serie en cuadro y columnal/Time series in table and column	Total	Valores representativos de deuda/Debt securities			Total	Préstamos/Loans				Resto del mundo/Rest of the world	Fondo de Financiación de Comunidades Autónomas/ Fund for the Financing of Regional Governments	Asociaciones Público-Privadas (APPs) /Public-Private Partnerships (PPPs)
			Total	Corto plazo/Short-term	Largo plazo/Long-term		Total	Instituciones financieras residentes / Resident financial institutions	Corto plazo/Short-term	Largo plazo/Long-term			
			3=4+5	4	5		7=9+10	Total	Del cual: factoring sin recurso	8			
TOTAL	13.9/1	240 411	56 464	265	56 198	183 947	2 235	11 273	47 661	28 405	91 241	5 367	TOTAL
1. Andalucía	13.9/2	28 534	4 266	264	4 002	24 268	59	1 003	4 559	2 486	16 220	-	1. Andalucía
2. Aragón	13.9/3	6 064	3 178	-	3 178	2 886	43	154	1 627	856	248	0	2. Aragón
3. Principado de Asturias	13.9/4	3 633	-	-	3 633	1 778	4	165	1 613	822	1 033	45	3. Principado de Asturias
4. Illes Balears	13.9/5	7 984	675	-	675	7 309	88	476	2 142	449	4 196	-	4. Illes Balears
5. Canarias	13.9/6	6 056	1 305	-	1 305	4 751	28	48	1 816	130	2 721	37	5. Canarias
6. Cantabria	13.9/7	2 517	45	-	45	2 472	91	122	885	273	1 135	58	6. Cantabria
7. Castilla-La Mancha	13.9/8	12 865	1 530	-	1 530	11 336	14	235	2 481	1 248	7 372	-	7. Castilla-La Mancha
8. Castilla y León	13.9/9	9 344	2 661	-	2 661	6 683	200	105	4 253	2 015	6	303	8. Castilla y León
9. Cataluña	13.9/10	64 792	10 306	-	10 306	54 487	379	5 799	6 726	6 669	32 661	2 631	9. Cataluña
10. Extremadura	13.9/11	3 307	582	-	582	2 726	35	215	1 656	473	381	-	10. Extremadura
11. Galicia	13.9/12	9 906	5 607	-	5 607	4 299	120	73	2 552	1 272	-	402	11. Galicia
12. La Rioja	13.9/13	1 345	343	-	343	1 002	0	102	632	226	42	-	12. La Rioja
13. Comunidad de Madrid	13.9/14	26 413	15 420	-	15 420	10 993	19	30	6 389	3 630	89	856	13. Comunidad de Madrid
14. Región de Murcia	13.9/15	7 214	508	-	508	6 705	57	389	1 186	900	4 230	-	14. Región de Murcia
15. Comunidad Foral de Navarra	13.9/16	3 281	1 989	-	1 989	1 292	21	145	426	400	-	321	15. Comunidad Foral de Navarra
16. País Vasco	13.9/17	9 542	3 724	-	3 724	5 817	5	239	3 471	2 108	-	-	16. País Vasco
17. Comunitat Valenciana	13.9/18	37 615	4 326	1	4 325	33 289	1 074	1 974	5 247	4 448	20 906	715	17. Comunitat Valenciana
PRO MEMORIA: EMPRESAS PÚBLICAS NO INCLUIDAS EN EL SECTOR AAPP	13.11/1	4 924	1 351	-	1 351	3 573	35	86	1 703	1 783	-	-	MEMORANDUM ITEM: PUBLIC ENTERPRISES NOT INCLUDED WITHIN THE GENERAL GOVERNMENT

March 2015 data

13.6 Debt according to the Excessive Deficit Procedure (EDP). General Summary

13. REGIONAL (AUTONOMOUS) GOVERNMENTS

EUR millions

Nota: El Fondo de Financiación a Comunidades Autónomas ha asumido la deuda, a diciembre de 2014, del Fondo de Liquidez Autónoma (FLA) y del Fondo para la Financiación del Pago a Proveedores (FFPP)./ Note: The Fund for the Financing of Regional (Autonomous) Governments has assumed the outstanding debt of the former FLA and FFPP funds until december 2014.

13.7 Deuda según el Protocolo de Déficit Excesivo (PDE) por instrumentos

Millones de euros y porcentajes

	Total		Efectivo y depósitos	Valores representativos de deuda (a)			Préstamos			Pro memoria:			Avalos concedidos
				Total	A corto plazo	A largo plazo	Total	A corto plazo	A largo plazo	Deuda según el PDE en poder de otras Administraciones Públicas			
	10=11+12	Fondo de Financiación a Comunidades Autónomas (FFCCAA)								Resto			
1=3+4+7	2	3	4=5+6	5	6	7=8+9	8	9	10=11+12	11	12	13	
00	39 474	6,1	-	19 890	1 067	18 823	19 584	4 035	15 549	-	-	0	1 031
01	43 706	6,2	-	20 614	1 343	19 271	23 092	4 530	18 562	-	-	0	1 114
02	46 471	6,2	-	23 449	1 371	22 078	23 022	3 294	19 728	-	-	0	1 361
03	49 028	6,1	-	25 130	1 175	23 955	23 898	3 791	20 107	-	-	0	1 538
04	52 054	6,0	-	26 645	1 390	25 255	25 409	3 361	22 047	-	-	0	1 735
05	57 880	6,2	-	29 510	1 697	27 813	28 370	2 257	26 113	-	-	0	2 083
06	59 126	5,9	-	31 273	1 514	29 759	27 853	2 492	25 361	-	-	0	2 086
07	61 096	5,7	-	31 394	1 752	29 642	29 702	2 727	26 975	-	-	0	1 894
08	73 647	6,6	-	32 831	2 245	30 586	40 816	4 919	35 898	-	-	0	3 089
09	92 435	8,6	-	41 616	2 091	39 525	50 819	6 884	43 935	-	-	0	3 380
10	123 419	11,4	-	55 156	2 221	52 934	68 263	6 409	61 855	-	-	0	3 754
11	145 086	13,5	-	63 437	7 790	55 647	81 648	13 114	68 535	-	-	0	4 273
12	188 406	17,9	-	63 694	3 881	59 813	124 713	10 993	113 719	34 330	34 330	0	3 994
13 /	P 193 450	18,4	-	66 811	2 865	63 946	126 639	10 025	116 614	37 572	37 572	0	4 015
II	P 197 149	18,8	-	61 893	1 232	60 660	135 256	12 237	123 019	45 224	45 224	0	3 816
III	P 199 737	19,1	-	61 661	1 453	60 208	138 076	11 414	126 662	49 366	49 366	0	3 869
IV	P 209 761	20,0	-	58 265	1 387	56 879	151 496	10 047	141 449	61 491	61 491	0	3 604
14 /	P 224 964	21,4	-	61 631	1 430	60 201	163 333	8 117	155 216	74 357	74 357	-0	3 372
II	P 228 207	21,7	-	59 946	1 458	58 488	168 261	8 568	159 693	79 397	79 397	-0	3 300
III	P 232 068	22,0	-	57 226	283	56 942	174 843	9 325	165 518	85 185	85 185	0	3 301
IV	A 236 740	22,4	-	55 935	266	55 669	180 804	10 111	170 693	88 748	88 748	0	3 024
15 /	A 240 411	22,5	-	56 464	265	56 198	183 947	11 273	172 675	91 241	91 241	0	2 908

Nota: El Fondo de Financiación a Comunidades Autónomas ha asumido la deuda, a diciembre de 2014, del Fondo de Liquidez Autonómica (FLA) y del Fondo para la Financiación del Pago a Proveedores (FFPP).

Véanse notas al final del capítulo.

13. COMUNIDADES AUTÓNOMAS

13.8 Deuda según el Protocolo de Déficit Excesivo (PDE) por agrupaciones institucionales

Millones de euros y porcentajes

	Importes					Porcentajes del PIB pm					Pro memoria: PIB pm (b)
	Total	Administración general (a)	Otras unidades que se clasifican en el subsector CCAA del sector AAPP			Total	Administración general (a)	Otras unidades que se clasifican en el subsector CCAA del sector AAPP			
			Organismos autónomos administrativos y similares	Universidades	Empresas			Organismos autónomos administrativos y similares	Universidades	Empresas	
00	39 474	33 619	2 293	1 283	2 279	6,1	5,2	0,4	0,2	0,4	646 250
01	43 706	35 205	4 095	1 595	2 811	6,2	5,0	0,6	0,2	0,4	699 528
02	46 471	37 069	5 220	1 746	2 436	6,2	4,9	0,7	0,2	0,3	749 288
03	49 028	38 182	6 006	2 139	2 701	6,1	4,8	0,7	0,3	0,3	803 472
04	52 054	40 835	6 490	1 458	3 271	6,0	4,7	0,8	0,2	0,4	861 420
05	57 880	43 377	9 751	1 385	3 368	6,2	4,7	1,0	0,1	0,4	930 566
06	59 126	44 091	10 208	1 327	3 499	5,9	4,4	1,0	0,1	0,3	1 007 974
07	61 096	46 107	10 059	1 235	3 695	5,7	4,3	0,9	0,1	0,3	1 080 807
08	73 647	54 487	12 629	1 168	5 363	6,6	4,9	1,1	0,1	0,5	1 116 207
09	92 435	71 389	13 898	978	6 170	8,6	6,6	1,3	0,1	0,6	1 079 034
10	123 419	98 253	17 103	876	7 188	11,4	9,1	1,6	0,1	0,7	1 080 913
11	145 086	120 839	15 105	906	8 236	13,5	11,2	1,4	0,1	0,8	1 075 147
12	188 406	163 805	16 277	929	7 395	17,9	15,5	1,5	0,1	0,7	1 055 158
13 /	P 193 450	169 337	15 832	889	7 392	18,4	16,1	1,5	0,1	0,7	1 050 433
II	P 197 149	173 578	15 617	889	7 065	18,8	16,6	1,5	0,1	0,7	1 048 339
III	P 199 737	176 879	15 414	855	6 588	19,1	16,9	1,5	0,1	0,6	1 047 675
IV	P 209 761	188 025	15 395	743	5 598	20,0	17,9	1,5	0,1	0,5	1 049 181
14 /	P 224 964	204 329	14 664	731	5 239	21,4	19,5	1,4	0,1	0,5	1 049 381
II	P 228 207	207 996	14 439	736	5 036	21,7	19,8	1,4	0,1	0,5	1 050 611
III	P 232 068	212 170	14 216	724	4 958	22,0	20,1	1,3	0,1	0,5	1 054 300
IV	A 236 740	217 248	14 292	457	4 743	22,4	20,5	1,4	0,0	0,4	1 058 469
15 /	A 240 411	220 783	14 353	509	4 765	22,5	20,7	1,3	0,0	0,4	1 067 582

Véanse notas al final del capítulo.

13. COMUNIDADES AUTÓNOMAS

13.9 Deuda según el Protocolo de Déficit Excesivo (PDE) por Comunidades Autónomas (a). Importes

Millones de euros

	Total	Andalucía	Aragón	Princ. de Asturias	Illes Balears	Canarias	Cantabria	Castilla-La Mancha	Castilla y León	Cataluña	Extremadura	Galicia	La Rioja	Comun. de Madrid	Región de Murcia	Comun. Foral Navarra	Pais Vasco (b)	Comun. Valenciana
	1	2	3	4	5	6	7	8	9	10	11	12	13	14	15	16	17	18
00	39 474	6 977	940	605	509	905	248	603	1 086	10 177	613	3 072	141	4 218	609	648	2 119	6 004
01	43 706	7 217	938	653	516	1 001	289	605	1 270	10 757	711	3 118	164	6 855	685	646	1 627	6 654
02	46 471	7 203	1 086	825	654	929	293	784	1 356	10 830	782	3 157	166	8 614	684	643	1 352	7 112
03	49 028	7 460	1 110	880	858	1 133	372	807	1 436	10 918	782	3 186	184	9 059	685	644	1 498	8 016
04	52 054	7 427	1 134	802	950	1 178	377	1 057	1 451	12 259	783	3 265	193	8 976	748	646	1 387	9 420
05	57 880	7 354	1 153	803	1 589	1 430	411	1 351	1 789	14 544	783	3 381	187	10 099	691	646	1 138	10 532
06	59 126	7 314	1 163	729	1 635	1 563	398	1 543	1 798	14 873	784	3 535	184	10 073	686	647	929	11 270
07	61 096	7 177	1 165	744	1 798	1 562	434	1 829	1 894	15 776	785	3 712	276	10 103	648	645	642	11 906
08	73 647	8 143	1 517	770	2 696	1 885	511	2 584	2 608	20 825	904	3 954	393	10 531	755	868	1 007	13 696
09	92 435	10 062	1 890	1 080	3 571	2 352	662	4 288	3 227	25 661	1 086	4 859	507	11 987	1 340	1 085	2 663	16 113
10	123 419	12 562	2 901	1 701	4 458	3 298	992	6 110	4 630	35 616	1 747	6 189	726	13 503	2 107	1 691	5 070	20 119
11	145 086	14 793	3 403	2 155	4 774	3 718	1 293	6 886	5 804	44 095	2 021	7 079	900	15 462	2 806	2 446	5 591	21 860
12	188 406	21 064	4 607	2 675	6 130	4 687	2 032	10 190	7 933	52 355	2 436	8 324	1 045	20 130	4 628	2 847	7 259	30 065
13 /	P 193 450	21 125	5 026	2 684	6 158	4 705	2 084	10 124	8 421	52 799	2 417	9 587	1 039	21 960	4 781	3 130	7 754	29 656
II	P 197 149	21 775	5 133	2 683	6 233	4 839	2 112	10 348	8 372	53 709	2 494	9 458	1 104	22 650	4 801	3 265	8 334	29 839
III	P 199 737	22 543	5 307	2 784	6 326	4 993	2 139	10 308	8 458	54 816	2 544	9 185	1 128	22 459	4 971	3 312	8 226	30 240
IV	P 209 761	24 441	5 369	3 052	6 884	5 281	2 178	11 343	8 527	58 179	2 630	9 212	1 143	22 104	5 543	3 136	8 280	32 459
14 /	P 224 964	26 135	6 078	3 403	7 363	5 586	2 288	12 060	9 699	60 796	2 913	10 109	1 240	24 054	6 092	3 580	9 161	34 406
II	P 228 207	26 533	6 131	3 402	7 586	5 462	2 356	12 341	9 393	61 824	2 904	9 911	1 306	25 018	6 367	3 366	9 524	34 782
III	P 232 068	27 654	5 999	3 425	7 597	5 726	2 393	12 488	9 470	63 134	2 960	9 816	1 329	25 063	6 673	3 327	9 123	35 892
IV	A 236 740	29 101	6 010	3 479	7 777	5 954	2 428	12 858	9 359	64 465	3 092	9 961	1 296	24 632	6 838	3 197	8 915	37 376
15 /	A 240 411	28 534	6 064	3 633	7 984	6 056	2 517	12 865	9 344	64 792	3 307	9 906	1 345	26 413	7 214	3 281	9 542	37 615

Véanse notas al final del capítulo.

13. COMUNIDADES AUTÓNOMAS

13.10 Deuda según el Protocolo de Déficit Excesivo (PDE) por Comunidades Autónomas (a). Porcentajes del PIB pm (c)

Porcentajes

	Total	Andalucía	Aragón	Princ. de Asturias	Illes Balears	Canarias	Cantabria	Castilla-La Mancha	Castilla y León	Cataluña	Extremadura	Galicia	La Rioja	Comun. de Madrid	Región de Murcia	Comun. Foral Navarra	Pais Vasco (b)	Comun. Valenciana
	1	2	3	4	5	6	7	8	9	10	11	12	13	14	15	16	17	18
00	6,1	8,1	4,7	4,2	3,1	3,5	3,1	2,8	3,0	8,3	5,7	9,2	2,9	3,7	3,9	5,8	5,2	9,6
01	6,2	7,7	4,4	4,2	2,9	3,5	3,4	2,6	3,3	8,1	6,2	8,7	3,1	5,5	4,0	5,4	3,7	9,7
02	6,2	7,1	4,6	5,1	3,5	3,1	3,2	3,1	3,4	7,7	6,4	8,2	3,0	6,4	3,7	5,0	2,9	9,7
03	6,1	6,8	4,4	5,1	4,4	3,5	3,8	2,9	3,3	7,2	6,0	7,7	3,1	6,3	3,4	4,7	3,1	10,2
04	6,0	6,3	4,2	4,4	4,5	3,4	3,6	3,2	3,6	7,5	5,6	7,4	3,0	5,8	3,4	4,5	2,7	11,2
05	6,2	5,7	4,0	4,0	7,0	3,9	3,7	4,2	3,7	8,3	5,1	7,0	2,7	6,1	2,9	4,1	2,0	11,6
06	5,9	5,3	3,7	3,4	6,7	4,0	3,3	4,4	3,4	7,8	4,8	6,8	2,5	5,6	2,6	3,8	1,5	11,5
07	5,7	4,8	3,4	3,2	6,9	3,7	3,4	4,7	3,4	7,8	4,5	6,6	3,5	5,2	2,3	3,6	1,0	11,3
08	6,6	5,4	4,3	3,2	9,9	4,4	3,9	6,4	4,6	10,0	5,0	6,7	4,8	5,2	2,6	4,6	1,5	12,6
09	8,6	6,9	5,5	4,8	13,7	5,8	5,2	10,9	5,8	12,7	6,1	8,6	6,4	6,0	4,8	6,0	4,1	15,7
10	11,4	8,6	8,4	7,4	17,0	8,0	7,7	15,6	8,3	17,5	9,7	10,9	9,1	6,8	7,5	9,3	7,7	19,7
11	13,5	10,2	10,0	9,5	18,2	9,0	10,2	17,6	10,5	21,9	11,4	12,6	11,3	7,8	10,2	13,3	8,5	21,6
12	17,9	14,9	14,0	12,3	23,4	11,6	16,4	26,7	14,7	26,4	14,3	15,2	13,5	10,1	17,1	16,0	11,3	30,6
13 /	P 18,4	14,9	15,2	12,6	23,4	11,5	17,1	26,6	15,7	26,7	14,2	17,5	13,4	11,2	17,8	17,7	12,2	30,3
II	P 18,8	15,4	15,6	12,6	23,7	11,9	17,4	27,2	15,6	27,2	14,7	17,3	14,3	11,6	17,9	18,5	13,1	30,5
III	P 19,1	16,0	16,1	13,1	24,1	12,3	17,6	27,1	15,8	27,8	15,0	16,8	14,6	11,5	18,5	18,7	12,9	30,9
IV	P 20,0	17,3	16,3	14,3	26,2	13,0	17,9	29,8	15,9	29,5	15,5	16,8	14,8	11,3	20,6	17,7	13,0	33,2
14 /	P 21,4	18,6	18,5	16,0	27,7	13,6	18,9	32,1	18,1	30,7	17,1	18,7	15,9	12,3	22,7	20,2	14,4	34,9
II	P 21,7	18,9	18,6	16,0	28,5	13,3	19,4	32,9	17,5	31,2	17,0	18,3	16,8	12,7	23,7	19,0	14,9	35,3
III	P 22,0	19,6	18,2	16,0	28,4	13,8	19,6	33,1	17,6	31,7	17,3	18,0	17,0	12,7	24,7	18,7	14,2	36,3
IV	A 22,4	20,5	18,1	16,2	29,0	14,3	19,9	34,0	17,3	32,3	17,9	18,2	16,5	12,5	25,2	17,9	13,9	37,6
15 /	A 22,5	20,0	18,1	16,8	29,5	14,5	20,4	33,7	17,2	32,2	19,0	18,0	17,0	13,2	26,4	18,2	14,7	37,5

Véanse notas al final del capítulo.

13. EMPRESAS PÚBLICAS DE COMUNIDADES AUTÓNOMAS

13.11 Deuda por Comunidades Autónomas propietarias de las Empresas Públicas no incluidas en el sector Administraciones Públicas (a). Importes

Millones de euros

	Total	Andalucía	Aragón	Princ. de Asturias	Illes Balears	Canarias	Cantabria	Castilla-La Mancha	Castilla y León	Cataluña	Extremadura	Galicia	La Rioja	Comun. de Madrid	Región de Murcia	Comun. Foral Navarra	Pais Vasco	Comun. Valenciana	
	1	2	3	4	5	6	7	8	9	10	11	12	13	14	15	16	17	18	
00	2 832	185	12	13	46	186	5	45	17	944	1	17	5	393	0	25	76	861	
01	3 443	141	12	15	37	222	5	60	18	1 207	10	13	2	441	0	53	68	1 139	
02	4 557	144	10	20	36	282	8	435	23	1 634	9	12	7	438	0	60	153	1 287	
03	6 184	124	128	25	49	307	9	467	28	2 613	15	17	9	593	0	52	331	1 415	
04	6 561	135	145	14	39	332	9	611	41	2 813	14	18	3	559	-	56	382	1 389	
05	6 233	125	124	61	44	209	10	698	39	2 663	8	20	9	506	0	159	355	1 205	
06	7 629	120	88	94	92	204	19	670	37	3 274	8	178	28	956	-	144	355	1 362	
07	9 138	166	218	170	548	217	19	672	54	3 698	4	237	17	924	-	249	538	1 408	
08	9 382	103	309	159	442	249	20	635	94	4 480	14	305	25	1 158	29	299	445	616	
09	11 366	111	384	215	377	249	35	749	249	5 660	18	195	0	1 321	27	350	648	778	
10	10 958	216	464	279	355	244	35	648	23	5 593	18	186	3	1 482	0	323	543	547	
11	9 551	235	477	321	324	224	36	79	82	4 670	22	194	1	1 678	0	74	546	590	
12	7 106	198	327	332	272	221	38	-	104	3 637	29	179	3	1 645	0	62	57	0	
13 /	P	7 024	188	345	328	254	219	38	-	107	3 574	25	178	3	1 652	1	60	52	0
II	P	6 859	189	330	328	247	217	38	-	113	3 445	23	175	3	1 645	1	54	50	0
III	P	6 578	187	336	327	182	215	35	-	104	3 279	23	156	4	1 627	1	52	49	0
IV	P	6 133	185	207	195	184	210	35	-	160	3 054	7	82	4	1 703	0	50	57	0
14 /	P	5 702	165	193	115	127	208	40	-	155	2 822	11	82	4	1 691	0	47	42	0
II	P	5 727	163	193	118	121	204	40	-	147	2 809	8	78	4	1 757	0	43	42	0
III	P	5 735	163	191	118	116	201	38	-	150	2 769	9	79	4	1 816	0	39	41	0
IV	A	5 522	171	82	65	114	197	39	-	151	2 817	8	47	4	1 740	0	38	47	0
15 /	A	4 924	102	74	63	113	189	44	-	145	2 210	8	44	4	1 886	0	36	3	3

Véanse notas al final del capítulo.

13. EMPRESAS PÚBLICAS DE COMUNIDADES AUTÓNOMAS

13.12 Deuda por Comunidades Autónomas propietarias de las Empresas Públicas no incluidas en el sector Administraciones Públicas (a). Porcentajes del PIB pm (c)

Porcentajes

	Total	Andalucía	Aragón	Princ. de Asturias	Illes Balears	Canarias	Cantabria	Castilla-La Mancha	Castilla y León	Cataluña	Extremadura	Galicia	La Rioja	Comun. de Madrid	Región de Murcia	Comun. Foral Navarra	Pais Vasco (b)	Comun. Valenciana	
	1	2	3	4	5	6	7	8	9	10	11	12	13	14	15	16	17	18	
00	0,4	0,2	0,1	0,1	0,3	0,7	0,1	0,2	0,0	0,8	0,0	0,1	0,1	0,3	0,0	0,2	0,2	1,4	
01	0,5	0,2	0,1	0,1	0,2	0,8	0,1	0,3	0,0	0,9	0,1	0,0	0,0	0,4	0,0	0,4	0,2	1,7	
02	0,6	0,1	0,0	0,1	0,2	0,9	0,1	1,7	0,1	1,2	0,1	0,0	0,1	0,3	0,0	0,5	0,3	1,8	
03	0,8	0,1	0,5	0,1	0,3	0,9	0,1	1,7	0,1	1,7	0,1	0,0	0,2	0,4	0,0	0,4	0,7	1,8	
04	0,8	0,1	0,5	0,1	0,2	1,0	0,1	2,1	0,1	1,7	0,1	0,0	0,0	0,4	-	0,4	0,7	1,7	
05	0,7	0,1	0,4	0,3	0,2	0,6	0,1	2,1	0,1	1,5	0,0	0,0	0,1	0,3	0,0	1,0	0,6	1,3	
06	0,8	0,1	0,3	0,4	0,4	0,5	0,2	1,9	0,1	1,7	0,0	0,3	0,4	0,5	-	0,9	0,6	1,4	
07	0,8	0,1	0,6	0,7	2,1	0,5	0,1	1,7	0,1	1,8	0,0	0,4	0,2	0,5	-	1,4	0,8	1,3	
08	0,8	0,1	0,9	0,7	1,6	0,6	0,1	1,6	0,2	2,1	0,1	0,5	0,3	0,6	0,1	1,6	0,7	0,6	
09	1,1	0,1	1,1	0,9	1,4	0,6	0,3	1,9	0,4	2,8	0,1	0,3	0,0	0,7	0,1	1,9	1,0	0,8	
10	1,0	0,1	1,3	1,2	1,4	0,6	0,3	1,7	0,0	2,8	0,1	0,3	0,0	0,7	0,0	1,8	0,8	0,5	
11	0,9	0,2	1,4	1,4	1,2	0,5	0,3	0,2	0,1	2,3	0,1	0,3	0,0	0,8	0,0	0,4	0,8	0,6	
12	0,7	0,1	1,0	1,5	1,0	0,5	0,3	-	0,2	1,8	0,2	0,3	0,0	0,8	0,0	0,4	0,1	0,0	
13 /	P	0,7	0,1	1,0	1,5	1,0	0,5	0,3	-	0,2	1,8	0,1	0,3	0,0	0,8	0,0	0,3	0,1	0,0
II	P	0,7	0,1	1,0	1,5	0,9	0,5	0,3	-	0,2	1,7	0,1	0,3	0,0	0,8	0,0	0,3	0,1	0,0
III	P	0,6	0,1	1,0	1,5	0,7	0,5	0,3	-	0,2	1,7	0,1	0,3	0,0	0,8	0,0	0,3	0,1	0,0
IV	P	0,6	0,1	0,6	0,9	0,7	0,5	0,3	-	0,3	1,5	0,0	0,2	0,1	0,9	0,0	0,3	0,1	0,0
14 /	P	0,5	0,1	0,6	0,5	0,5	0,5	0,3	-	0,3	1,4	0,1	0,2	0,1	0,9	0,0	0,3	0,1	0,0
II	P	0,5	0,1	0,6	0,6	0,5	0,5	0,3	-	0,3	1,4	0,0	0,1	0,1	0,9	0,0	0,2	0,1	0,0
III	P	0,5	0,1	0,6	0,6	0,4	0,5	0,3	-	0,3	1,4	0,1	0,1	0,1	0,9	0,0	0,2	0,1	0,0
IV	A	0,5	0,1	0,2	0,3	0,4	0,5	0,3	-	0,3	1,4	0,0	0,1	0,1	0,9	0,0	0,2	0,1	0,0
15 /	A	0,5	0,1	0,2	0,3	0,4	0,5	0,4	-	0,3	1,1	0,0	0,1	0,1	0,9	0,0	0,2	0,0	0,0

Véanse notas al final del capítulo.

NOTAS A LOS CUADROS DEL CAPÍTULO 13. COMUNIDADES AUTÓNOMAS

Cuadro 13.1

- a. Pasivos emitidos por las Comunidades Autónomas en poder de otras Comunidades Autónomas, otras cuentas pendientes de pago y ajustes por diferencias entre el valor de mercado y el valor nominal de los pasivos, la contracción de pasivos por acciones y otras participaciones (PF.5), así como otros ajustes como consecuencia de reclasificaciones de unidades institucionales y otras revisiones de información.
- b. El PIB a precios de mercado se ha elaborado a partir de la serie oficial de la CNE trimestral que publica el INE agregando los últimos cuatro trimestres para cada fecha de referencia.

Cuadro 13.2

Nota: Los porcentajes de los trimestres se calculan: 1) cuando se dispone del PIB de los cuatro trimestres del año en cuestión se toma como referencia el PIB del año; 2) cuando no se dispone del PIB de los cuatro trimestres del año en cuestión se toma como referencia el PIB anual que resulta de agregar el PIB trimestral de los últimos cuatro trimestres.

Véanse notas al cuadro 13.1.

Cuadro 13.3

- a. Variaciones anuales de la columna 9 del cuadro 13.1.
- b. Un signo positivo significa que el concepto correspondiente contribuye a incrementar la deuda; un signo negativo, que contribuye a disminuirla.
- c. Columna detallada en el cuadro 13.5.
- d. Incluye efectos como los producidos por reclasificación de unidades institucionales o instrumentos financieros.
- e. Incluye los ajustes por los intereses devengados menos los intereses pagados, por primas de emisión o de amortización, por la diferencia entre el nominal emitido y el efectivo captado en las emisiones a descuento, por pérdidas o ganancias de capital realizadas en la amortización anticipada de pasivos y la contracción de pasivos por acciones y otras participaciones (PF 5).

Cuadro 13.4

Véanse notas al cuadro 13.3.

Cuadro 13.7

- a. El detalle de las emisiones en euros y en monedas distintas del euro se puede consultar en el capítulo 21, cuadro 18. La diferencia entre la columna 3 de este cuadro, 'Total valores representativos de deuda', y la columna 1 del cuadro 21.18, 'Total valores distintos de acciones, excepto derivados financieros', se debe a que la Deuda elaborada según la metodología del Protocolo de Déficit Excesivo (PDE) tiene en cuenta las operaciones swaps de divisa realizadas por las diferentes Comunidades Autónomas.

Cuadro 13.8

- a. Incluye los Órganos de Gobierno de las Comunidades Autónomas.
- b. El PIB a precios de mercado se ha elaborado a partir de la serie oficial de la CNE trimestral que publica el INE agregando los últimos cuatro trimestres para cada fecha de referencia.

Cuadro 13.9

- a. Para cada Comunidad Autónoma incluye las unidades que se ocupan de la administración general de la Comunidad Autónoma, las universidades localizadas en su ámbito y aquellos organismos y empresas dependientes de la Comunidad Autónoma que se clasifican como Administraciones Públicas. Las Ciudades Autónomas de Ceuta y Melilla se clasifican en el subsector Corporaciones Locales de la Contabilidad Nacional.
- b. Las Diputaciones Forales del País Vasco se clasifican en el subsector Corporaciones Locales de la Contabilidad Nacional. En el cuadro 14.8, columna 16, se ofrece la deuda de las Diputaciones Forales del País Vasco.

Cuadro 13.10

- c. El PIB a precios de mercado utilizado para el total se ha elaborado a partir de la serie oficial de la CNE trimestral que publica el INE, agregando los últimos cuatro trimestres para cada fecha de referencia. Para las Comunidades Autónomas, se ha utilizado el PIB pm regional de la Contabilidad Regional de España (CRE) del INE en los años en que está disponible la información; para el resto de años se ha aplicado al PIB pm nacional la estructura regional del último PIB pm regional publicado por el INE.
- Véanse notas al cuadro 13.9.

Cuadro 13.11

- a. Las unidades que se recogen aquí como Empresas Públicas son los principales organismos no administrativos, entes y empresas de las Comunidades Autónomas no clasificadas como Administraciones Públicas. Para facilitar la comparación con la deuda de las Administraciones Públicas que figura en los cuadros anteriores (que es la deuda pública en sentido estricto), la deuda de las Empresas Públicas que figura en este cuadro se ha calculado siguiendo la metodología del PDE. La deuda de las Empresas Públicas no está incluida en el ámbito del PDE y, por tanto, a diferencia de la deuda de las Administraciones Públicas (deuda pública), no se incluye en las Notificaciones que se remiten a la Comisión Europea.

Cuadro 13.12

- c. El PIB a precios de mercado utilizado para el total se ha elaborado a partir de la serie oficial de la CNE trimestral que publica el INE, agregando los últimos cuatro trimestres para cada fecha de referencia. Para las Comunidades Autónomas, se ha utilizado el PIB pm regional de la Contabilidad Regional de España (CRE) del INE en los años en que está disponible la información; para el resto de años se ha aplicado al PIB pm nacional la estructura regional del último PIB pm regional publicado por el INE.
- Véanse notas a del cuadro 13.11 y b del cuadro 13.9.

CAPÍTULO 14 CORPORACIONES LOCALES

14. CORPORACIONES LOCALES

14.1 Capacidad (+) o necesidad (-) de financiación, pasivos en circulación y deuda según el Protocolo de Déficit Excesivo (PDE). Importes

Capacidad (+) o necesidad (-) de financiación: INE e IGAE. PIBpm: INE.

Millones de euros

1	Capacidad (+) o Necesidad (-) de financiación	Pasivos en circulación y deuda según el PDE								10	Pro memoria: PIB pm (b)	
		2	Pasivos en circulación según las Cuentas Financieras de la Economía Española	Ajustes por pasivos no incluidos en la deuda PDE, por valoración y otros (a)								9=2-3
				3=4+5+8	4	Otras cuentas pendientes de pago			8			
						Total	Deuda PDE de Corporaciones Locales en poder de otras Corporaciones locales	Total				
00		584	28 554	8 761	-	8 573	320	8 253	188	19 793	646 250	
01		-256	29 196	9 026	-	8 821	43	8 778	206	20 170	699 528	
02		-860	31 397	9 875	-	9 665	24	9 641	210	21 522	749 288	
03		-1 903	33 147	10 233	-	10 069	25	10 044	164	22 914	803 472	
04		112	34 965	10 811	-	10 649	12	10 637	163	24 153	861 420	
05		-548	39 125	13 591	-	13 439	23	13 416	152	25 535	930 566	
06		759	42 536	14 965	-	14 864	24	14 840	101	27 570	1 007 974	
07		-3 338	46 321	16 936	-	16 845	20	16 825	92	29 385	1 080 807	
08		-5 375	50 769	18 994	-	18 897	26	18 871	97	31 775	1 116 207	
09		-5 910	55 075	20 375	-	20 298	49	20 249	76	34 700	1 079 034	
10		-7 051	59 781	24 328	-	24 390	1 459	22 931	-62	35 453	1 080 913	
11		-8 506	64 890	28 071	-	28 185	5 341	22 844	-115	36 819	1 075 147	
12		3 307	62 774	18 769	-	18 850	4 430	14 420	-81	44 005	1 055 158	
13	P	5 474	59 675	17 562	-	17 488	3 923	13 565	74	42 114	1 049 181	
14	P	5 616	55 715	17 330	-	17 177	3 280	13 897	153	38 386	1 058 469	
13 III	P	2 492	60 490	17 384	-	17 343	4 040	13 303	40	43 107	1 047 675	
IV	P	1 593	59 675	17 562	-	17 488	3 923	13 565	74	42 114	1 049 181	
14 I	P	928	58 693	16 781	-	16 674	3 762	12 912	108	41 911	1 049 381	
II	P	-172	60 158	18 164	-	18 034	3 603	14 431	130	41 994	1 050 611	
III	P	2 755	57 792	17 005	-	16 854	3 443	13 411	151	40 787	1 054 300	
IV	P	2 105	55 715	17 330	-	17 177	3 280	13 897	153	38 386	1 058 469	
15 I	A	1 353	53 909	15 607	-	15 445	3 154	12 291	162	38 302	1 067 582	

Véanse notas al final del capítulo.

14. CORPORACIONES LOCALES

14.2 Capacidad (+) o necesidad (-) de financiación, pasivos en circulación y deuda según el Protocolo de Déficit Excesivo (PDE). Porcentajes del PIB pm

Capacidad (+) o necesidad (-) de financiación: INE e IGAE. PIBpm: INE.

Porcentajes

1	Capacidad (+) o Necesidad (-) de financiación	Pasivos en circulación y deuda según el PDE								10	Pro memoria: PIB pm (b)	
		2	Pasivos en circulación según las Cuentas Financieras de la Economía Española	Ajustes por pasivos no incluidos en la deuda PDE, por valoración y otros (a)								9=2-3
				3=4+5+8	4	Otras cuentas pendientes de pago			8			
						Total	Deuda PDE de Corporaciones Locales en poder de otras Corporaciones locales	Total				
00		0,1	4,4	1,4	-	1,3	0,0	1,3	0,0	3,1	646 250	
01		-0,0	4,2	1,3	-	1,3	0,0	1,3	0,0	2,9	699 528	
02		-0,1	4,2	1,3	-	1,3	0,0	1,3	0,0	2,9	749 288	
03		-0,2	4,1	1,3	-	1,3	0,0	1,3	0,0	2,9	803 472	
04		0,0	4,1	1,3	-	1,2	0,0	1,2	0,0	2,8	861 420	
05		-0,1	4,2	1,5	-	1,4	0,0	1,4	0,0	2,7	930 566	
06		0,1	4,2	1,5	-	1,5	0,0	1,5	0,0	2,7	1 007 974	
07		-0,3	4,3	1,6	-	1,6	0,0	1,6	0,0	2,7	1 080 807	
08		-0,5	4,5	1,7	-	1,7	0,0	1,7	0,0	2,8	1 116 207	
09		-0,5	5,1	1,9	-	1,9	0,0	1,9	0,0	3,2	1 079 034	
10		-0,7	5,5	2,3	-	2,3	0,1	2,1	-0,0	3,3	1 080 913	
11		-0,8	6,0	2,6	-	2,6	0,5	2,1	-0,0	3,4	1 075 147	
12		0,3	5,9	1,8	-	1,8	0,4	1,4	-0,0	4,2	1 055 158	
13	P	0,5	5,7	1,7	-	1,7	0,4	1,3	0,0	4,0	1 049 181	
14	P	0,5	5,3	1,6	-	1,6	0,3	1,3	0,0	3,6	1 058 469	
13 III	P	0,2	5,8	1,7	-	1,7	0,4	1,3	0,0	4,1	1 047 675	
IV	P	0,2	5,7	1,7	-	1,7	0,4	1,3	0,0	4,0	1 049 181	
14 I	P	0,1	5,6	1,6	-	1,6	0,4	1,2	0,0	4,0	1 049 381	
II	P	-0,0	5,7	1,7	-	1,7	0,3	1,4	0,0	4,0	1 050 611	
III	P	0,3	5,5	1,6	-	1,6	0,3	1,3	0,0	3,9	1 054 300	
IV	P	0,2	5,3	1,6	-	1,6	0,3	1,3	0,0	3,6	1 058 469	
15 I	A	0,1	5,0	1,5	-	1,4	0,3	1,2	0,0	3,6	1 067 582	

Véanse notas al final del capítulo.

14. CORPORACIONES LOCALES

14.3 Conciliación entre la necesidad de financiación y la variación de la deuda elaborada según el Protocolo de Déficit Excesivo (PDE). Importes

INE, IGAE y Banco de España

Millones de euros

	Variación de la deuda elaborada según el PDE (a)	Necesidad(+) o Capac.(-) de financiación	Adquisiciones netas de activos financieros (b)(c)			Ajustes (b)							
			Total	Frente a Administraciones Públicas	Resto	Total	Otras cuentas pendientes de pago			Otras operaciones financieras frente a Corporaciones Locales	Por variaciones en el tipo de cambio	Otros cambios en volumen de la deuda (d)	Otros ajustes (e)
							Total	Frente a otras Administraciones Públicas	Resto				
	1=2+3+6	2	3=4+5	4	5	6=7+10+	7=8+9	8	9	10	11	12	13
00	137	-584	1 511	-57	1 568	-791	-779	-2	-777	-	21	-	-32
01	377	256	331	33	298	-210	-211	278	-488	-	28	-	-28
02	1 352	860	1 324	148	1 176	-832	-823	19	-842	-	25	-	-34
03	1 392	1 903	-113	63	-176	-398	-366	-1	-365	-	-0	-	-32
04	1 239	-112	1 904	33	1 871	-553	-526	13	-539	-	2	-	-29
05	1 382	548	3 701	40	3 661	-2 868	-2 844	-11	-2 833	-	-4	-	-19
06	2 036	-759	4 336	30	4 307	-1 542	-1 520	-1	-1 519	-	-0	-	-21
07	1 814	3 338	329	31	298	-1 852	-1 837	4	-1 841	-	-1	-	-15
08	2 390	5 375	-789	325	-1 114	-2 196	-2 164	-6	-2 158	-	1	-	-33
09	2 925	5 910	-1 618	-222	-1 396	-1 367	-1 333	-23	-1 310	-	-0	-	-34
10	752	7 051	-2 213	-42	-2 171	-4 085	-4 050	-1 410	-2 640	-	1	-	-36
11	1 367	8 506	-3 395	-138	-3 257	-3 744	-3 730	-3 882	152	-	7	-	-22
12	7 186	-3 307	1 103	14	1 089	9 390	9 391	911	8 480	-	0	-	-0
13	P -1 892	-5 474	2 191	338	1 853	1 391	1 405	507	898	-	-0	-	-13
14	P -3 728	-5 616	1 542	221	1 322	346	350	643	-293	-	1	-	-5
13 III	P -1 433	-2 492	853	-370	1 223	206	212	136	76	-	-0	-	-5
IV	P -993	-1 593	781	718	64	-182	-173	117	-290	-	-0	-	-8
14 I	P -202	-928	-119	688	-807	845	835	161	674	-	-0	-	9
II	P 83	172	1 242	17	1 225	-1 331	-1 328	159	-1 487	-	0	-	-3
III	P -1 207	-2 755	362	-1 053	1 414	1 187	1 192	160	1 032	-	0	-	-6
IV	P -2 401	-2 105	58	569	-511	-354	-349	163	-512	-	0	-	-6
15 I	A -84	-1 353	-491	570	-1 061	1 760	1 749	126	1 623	-	1	-	10

Véanse notas al final del capítulo.

14. CORPORACIONES LOCALES

14.4 Conciliación entre la necesidad de financiación y la variación de la deuda elaborada según el Protocolo de Déficit Excesivo (PDE). Porcentajes del PIB pm

INE, IGAE y Banco de España

Porcentajes

	Variación de la deuda elaborada según el PDE (a)	Necesidad(+) o Capac.(-) de financiación	Adquisiciones netas de activos financieros (b)(c)			Ajustes (b)							
			Total	Frente a Administraciones Públicas	Resto	Total	Otras cuentas pendientes de pago			Otras operaciones financieras frente a Corporaciones Locales	Por variaciones en el tipo de cambio	Otros cambios en volumen de la deuda (d)	Otros ajustes (e)
							Total	Frente a otras Administraciones Públicas	Resto				
	1=2+3+6	2	3=4+5	4	5	6=7+10+	7=8+9	8	9	10	11	12	13
00	0,0	-0,1	0,2	-0,0	0,2	-0,1	-0,1	-0,0	-0,1	-	0,0	-	-0,0
01	0,1	0,0	0,0	0,0	0,0	-0,0	-0,0	0,0	-0,1	-	0,0	-	-0,0
02	0,2	0,1	0,2	0,0	0,2	-0,1	-0,1	0,0	-0,1	-	0,0	-	-0,0
03	0,2	0,2	-0,0	0,0	-0,0	-0,0	-0,0	-0,0	-0,0	-	-0,0	-	-0,0
04	0,1	-0,0	0,2	0,0	0,2	-0,1	-0,1	0,0	-0,1	-	0,0	-	-0,0
05	0,1	0,1	0,4	0,0	0,4	-0,3	-0,3	-0,0	-0,3	-	-0,0	-	-0,0
06	0,2	-0,1	0,4	0,0	0,4	-0,2	-0,2	-0,0	-0,2	-	-0,0	-	-0,0
07	0,2	0,3	0,0	0,0	0,0	-0,2	-0,2	0,0	-0,2	-	-0,0	-	-0,0
08	0,2	0,5	-0,1	0,0	-0,1	-0,2	-0,2	-0,0	-0,2	-	0,0	-	-0,0
09	0,3	0,5	-0,1	-0,0	-0,1	-0,1	-0,1	-0,0	-0,1	-	-0,0	-	-0,0
10	0,1	0,7	-0,2	-0,0	-0,2	-0,4	-0,4	-0,1	-0,2	-	0,0	-	-0,0
11	0,1	0,8	-0,3	-0,0	-0,3	-0,3	-0,3	-0,4	0,0	-	0,0	-	-0,0
12	0,7	-0,3	0,1	0,0	0,1	0,9	0,9	0,1	0,8	-	0,0	-	-0,0
13	P -0,2	-0,5	0,2	0,0	0,2	0,1	0,1	0,0	0,1	-	-0,0	-	-0,0
14	P -0,4	-0,5	0,1	0,0	0,1	0,0	0,0	0,1	-0,0	-	0,0	-	-0,0
13 III	P -0,1	-0,2	0,1	-0,0	0,1	0,0	0,0	0,0	0,0	-	-0,0	-	-0,0
IV	P -0,1	-0,2	0,1	0,1	0,0	-0,0	-0,0	0,0	-0,0	-	-0,0	-	-0,0
14 I	P -0,0	-0,1	-0,0	0,1	-0,1	0,1	0,1	0,0	0,1	-	-0,0	-	0,0
II	P 0,0	0,0	0,1	0,0	0,1	-0,1	-0,1	0,0	-0,1	-	0,0	-	-0,0
III	P -0,1	-0,3	0,0	-0,1	0,1	0,1	0,1	0,0	0,1	-	0,0	-	-0,0
IV	P -0,2	-0,2	0,0	0,1	-0,0	-0,0	-0,0	0,0	-0,0	-	0,0	-	-0,0
15 I	A -0,0	-0,1	-0,0	0,1	-0,1	0,2	0,2	0,0	0,2	-	0,0	-	0,0

Véanse notas al final del capítulo.

14. CORPORACIONES LOCALES

14.5 Adquisición neta de activos financieros

Millones de euros

		Millones de euros													
		Total	Efectivo y depósitos			Valores representativos de deuda			Prés-tamos	Partici-paciones en el capital y en fondos de inversión	Sistemas de seguros, de pensiones y de garantías estandarizadas	Derivados financieros	Otras cuentas pendientes de cobro	Pro memoria: Activos financieros frente a Administraciones Públicas	
			Total	Depósitos en el Banco de España	Resto depósitos transferibles	Otros depósitos	Total	A corto plazo							A largo plazo
11+12+13 1=2+6+9+10+	2=3+4+5	3	4	5	6=7+8	7	8	9	10	11	12	13	14		
00		1 511	1 585	9	1 059	517	2	-	2	-	-30	-	-	-45	-57
01		331	349	-5	284	70	2	-	2	-	14	-	-	-33	33
02		1 324	1 224	3	1 033	188	4	-	4	-	35	-	-	61	148
03		-113	-245	-1	-157	-87	5	-	5	-	278	-	-3	-148	63
04		1 904	1 731	-2	1 235	498	5	-	5	-	20	-	-3	150	33
05		3 701	3 253	1	2 468	784	5	-	5	3	247	-	-3	196	40
06		4 336	4 084	-1	2 290	1 795	5	-	5	-2	172	-	-2	80	30
07		329	139	0	-208	347	5	-	5	3	100	-	-6	88	31
08		-789	-1 161	0	-946	-215	5	-	5	83	96	-	-7	195	325
09		-1 618	-1 354	-0	-1 250	-103	5	-	5	112	-16	-	1	-366	-222
10		-2 213	-1 976	-1	-1 221	-754	5	-	5	59	-161	-	20	-160	-42
11		-3 395	-3 216	-3	-2 241	-972	5	-	5	-22	-24	-	39	-176	-138
12		1 103	820	-1	641	179	0	-	0	172	26	-	65	20	14
13	P	2 191	1 784	0	999	784	-0	-	-0	14	18	-	79	296	338
14	P	1 542	1 314	0	1 063	251	-0	-	-0	-57	27	-	-	259	221
13 III	P	853	1 228	0	916	312	-0	-	-0	4	-2	-	7	-384	-370
IV	P	781	35	0	330	-294	0	-	0	4	8	-	31	704	718
14 I	P	-119	-846	0	-944	98	-0	-	-0	-14	7	-	-	734	688
II	P	1 242	1 242	0	859	383	0	-	0	-14	7	-	-	7	17
III	P	362	1 419	-0	1 054	365	-0	-	-0	-14	7	-	-	-1 050	-1 053
IV	P	58	-502	0	94	-596	0	-	0	-14	7	-	-	568	569
15 I	A	-491	-1 052	0	-1 280	228	-0	-	-0	-3	3	-	-	561	570

Véanse notas al final del capítulo.

14 CORPORACIONES LOCALES

14.6 Deuda según el Protocolo de Déficit Excesivo (PDE), Resumen general

Datos referidos a Marzo de 2015

Millones de euros

Serie en cuadro y columnas/ Time series in table and column	Valores representativos de deuda/Debt securities			Préstamos/loans				Asociaciones Público-Privadas (APPs)/Public-Private Partnerships (PPPs)	Fondo de Financiación a Locales/ Fund for the Financing of Local Governments (FFCCLL)	Resto del mundo/ Rest of the world	Total	Total	Total	Total	Total	Total	Total	Total											
	Total	Corto plazo / Short-term	Largo plazo / Long-term	Instituciones financieras residentes / Resident financial institutions		Corto plazo / Short-term	Largo plazo / Long-term												Total	Total	Total	Total	Total	Total	Total	Total	Total	Total	Total
				Del cual: factoring sin recurso																									
1	2-3+6	3-4+5	4	5				7=9+10	8	9	10	11	12	13	14	15	16	17	18										
TOTAL	38 302	1 158	1 158	1 158	37 144	26 846	151	2 232	24 614	2 982	7 240	76	76	76	76	76	76	76	76	76									
1. Ayuntamientos	31 539	1 010	-	1 010	30 529	21 412	96	1 588	19 824	1 920	7 197	-	-	-	-	-	-	-	-	-									
Capitales de provincia	14 065	1 010	-	1 010	13 055	10 256	40	662	9 594	1 740	1 059	-	-	-	-	-	-	-	-	-									
Más de 500.000 habitantes	9 431	1 010	-	1 010	8 421	6 714	7	352	6 362	1 693	14	-	-	-	-	-	-	-	-	-									
Barcelona	871	-	-	-	871	635	5	6	629	236	-	-	-	-	-	-	-	-	-	-									
Madrid	5 892	1 010	-	1 010	4 882	3 500	2	271	3 230	1 382	-	-	-	-	-	-	-	-	-	-									
Málaga	626	-	-	-	626	606	0	0	606	20	-	-	-	-	-	-	-	-	-	-									
Sevilla	432	-	-	-	432	430	1	17	413	3	-	-	-	-	-	-	-	-	-	-									
Valencia	765	-	-	-	765	712	-	-	772	53	-	-	-	-	-	-	-	-	-	-									
Zaragoza	845	-	-	-	845	830	-	59	772	-	14	-	-	-	-	-	-	-	-	-									
Resto de capitales de provincia	4 634	-	-	-	4 634	3 542	33	310	3 231	47	1 045	-	-	-	-	-	-	-	-	-									
No capitales de provincia	17 474	-	-	-	17 474	11 156	56	925	10 230	180	6 138	-	-	-	-	-	-	-	-	-									
2. Diputaciones, Consejos y Cabildos Insulares	6 390	148	-	148	6 242	5 104	54	639	4 465	1 062	43	-	-	-	-	-	-	-	-	-									
Diputaciones de Régimen Común	2 675	-	-	-	2 675	2 493	2	477	2 017	63	43	-	-	-	-	-	-	-	-	-									
Diputaciones Forales del País Vasco	3 100	50	-	50	3 050	2 071	3	142	1 929	979	-	-	-	-	-	-	-	-	-	-									
Consejos y Cabildos Insulares	658	98	-	98	559	540	49	20	520	20	-	-	-	-	-	-	-	-	-	-									
3. Ciudades Autónomas	330	-	-	-	330	330	0	6	325	-	-	-	-	-	-	-	-	-	-	-									
PRO MEMORIA:																													
EMPRESAS PÚBLICAS NO INCLUIDAS EN EL SECTOR AAPP	5 081	-	-	-	5 081	4 482	54	231	4 252	598	-	-	-	-	-	-	-	-	-	-									

March 2015 data

14.6 Debt according to the Excessive Deficit Procedure (EDP), General Summary

14 LOCAL GOVERNMENTS

EUR millions

Nota: El Fondo de Financiación a Corporaciones Locales ha asumido la deuda a diciembre de 2014 del antiguo Fondo para la Financiación del Pago a Proveedores (FFPP). / Note: The Fund for the Financing of Local Governments has assumed the outstanding debt of the former FFPP fund until december 2014.

14. CORPORACIONES LOCALES

14.7 Deuda según el Protocolo de Déficit Excesivo (PDE) por instrumentos

Millones de euros y porcentajes

	Total	Porcentajes del PIB pm	Efectivo y depósitos	Valores representativos de deuda (a)			Préstamos			Pro memoria:			
				Total	A corto plazo	A largo plazo	Total	A corto plazo	A largo plazo	Deuda según el PDE en poder de otras Administraciones Públicas			Avalos concedidos
										Total	Fondo de Financiación a Corporaciones Locales (FFCCLL)	Resto	
1=3+4+7	2	3	4=5+6	5	6	7=8+9	8	9	10=11+12	11	12	13	
00	19 793	3,1	-	2 161	0	2 161	17 632	1 243	16 389	-	-	-	321
01	20 170	2,9	-	2 101	0	2 101	18 069	1 365	16 703	-	-	-	267
02	21 522	2,9	-	2 295	0	2 295	19 226	1 616	17 610	-	-	-	286
03	22 914	2,9	-	2 258	0	2 258	20 656	1 887	18 769	-	-	-	326
04	24 153	2,8	-	2 242	0	2 242	21 911	1 746	20 165	-	-	-	414
05	25 535	2,7	-	2 233	0	2 233	23 301	1 524	21 777	-	-	-	476
06	27 570	2,7	-	2 461	-	2 461	25 109	1 406	23 702	-	-	-	421
07	29 385	2,7	-	2 593	-	2 593	26 792	1 703	25 089	-	-	-	476
08	31 775	2,8	-	2 579	-	2 579	29 196	2 852	26 345	-	-	-	1 012
09	34 700	3,2	-	2 440	-	2 440	32 261	2 393	29 868	-	-	-	1 023
10	35 453	3,3	-	2 326	-	2 326	33 127	1 572	31 555	-	-	-	1 150
11	36 819	3,4	-	1 904	-	1 904	34 915	1 593	33 322	-	-	-	1 204
12	44 005	4,2	-	1 530	-	1 530	42 475	1 561	40 914	9 435	9 435	-	1 061
13 /	P 44 958	4,3	-	1 530	-	1 530	43 428	2 432	40 996	9 414	9 414	-	1 367
//	P 44 540	4,2	-	1 500	-	1 500	43 040	2 979	40 061	9 360	9 360	-	1 310
///	P 43 107	4,1	-	1 500	-	1 500	41 607	2 385	39 221	9 494	9 494	-	1 051
IV	P 42 114	4,0	-	1 398	-	1 398	40 715	1 315	39 400	10 912	10 912	-	955
14 /	P 41 911	4,0	-	1 318	-	1 318	40 593	1 977	38 615	10 759	10 759	-	1 175
//	P 41 994	4,0	-	1 258	-	1 258	40 736	2 265	38 471	10 616	10 616	-	1 115
///	P 40 787	3,9	-	1 258	-	1 258	39 529	1 901	37 628	10 403	10 403	-	1 094
IV	P 38 386	3,6	-	1 158	-	1 158	37 227	1 210	36 017	7 536	7 536	-	761
15 /	A 38 302	3,6	-	1 158	-	1 158	37 144	2 232	34 911	7 240	7 240	-	1 031

Nota: El Fondo de Financiación a Corporaciones Locales ha asumido la deuda, a diciembre de 2014, del Fondo para la Financiación del Pago a Proveedores (FFPP). Véanse notas al final del capítulo.

14. CORPORACIONES LOCALES

14.8 Deuda según el Protocolo de Déficit Excesivo (PDE) por tipos de Corporaciones Locales (a)

Millones de euros y porcentajes

	Total	Porcentajes del PIB pm (b)	Ayuntamientos, mancomunidades y agrupaciones inframunicipales										Resto	Diputaciones, Consejos y Cabildos Insulares				Ciudades Autónomas		
			Total	Capitales de provincia										Total	Diputaciones de régimen común	Diputaciones Forales del País Vasco	Consejos y Cabildos Insulares			
				Total	Con más de 500.000 habitantes					Resto capitales de provincia	Total	Diputaciones de régimen común							Diputaciones Forales del País Vasco	Consejos y Cabildos Insulares
					Total	Barcelona	Madrid	Málaga	Sevilla											
+18	1=3+14	2	3=4+13	4=5+12	5=6a11	6	7	8	9	10	11	12	13	14=15a17	15	16	17	18		
00	19 793	3,1	14 936	6 735	3 760	1 239	990	198	340	450	543	2 975	8 201	4 765	3 003	1 320	443	91		
01	20 170	2,9	15 359	6 885	3 796	1 153	1 033	237	318	480	575	3 089	8 474	4 728	2 940	1 252	536	83		
02	21 522	2,9	16 412	7 166	4 002	1 259	1 137	244	267	584	511	3 164	9 246	5 014	3 067	1 337	611	95		
03	22 914	2,9	17 719	7 748	4 509	1 245	1 455	347	293	640	529	3 239	9 971	5 095	3 039	1 361	694	100		
04	24 153	2,8	18 786	8 365	5 182	1 207	2 124	412	302	634	503	3 183	10 422	5 243	3 133	1 313	797	123		
05	25 535	2,7	20 092	9 589	6 450	1 148	3 337	443	341	714	468	3 139	10 503	5 320	3 066	1 388	866	123		
06	27 570	2,7	22 177	11 370	8 154	1 061	5 040	489	366	716	482	3 216	10 807	5 279	3 110	1 281	888	114		
07	29 385	2,7	23 874	12 278	9 192	928	6 039	529	384	737	574	3 087	11 596	5 392	3 147	1 318	927	118		
08	31 775	2,8	26 058	13 313	9 984	770	6 682	618	422	802	690	3 329	12 745	5 581	3 156	1 508	918	136		
09	34 700	3,2	28 732	14 332	10 361	753	6 762	738	522	835	752	3 971	14 400	5 669	3 248	1 472	949	299		
10	35 453	3,3	28 925	14 451	10 490	1 202	6 453	743	454	890	748	3 961	14 475	6 211	3 403	1 807	1 001	316		
11	36 819	3,4	28 976	14 535	10 615	1 090	6 674	755	452	886	757	3 920	14 441	7 523	3 585	3 045	893	320		
12	44 005	4,2	36 375	16 436	11 999	1 178	7 733	748	482	977	882	4 437	19 939	7 257	3 351	3 016	889	374		
13 /	P 44 958	4,3	36 666	16 778	11 961	1 140	7 757	729	478	952	904	4 817	19 888	7 932	3 864	3 151	917	360		
//	P 44 540	4,2	36 019	16 668	11 822	1 129	7 691	719	464	930	889	4 846	19 351	8 163	3 800	3 415	949	357		
///	P 43 107	4,1	35 314	16 457	11 795	1 178	7 688	709	446	899	876	4 662	18 856	7 449	3 361	3 166	923	344		
IV	P 42 114	4,0	34 841	15 830	11 019	1 110	7 036	701	439	872	861	4 811	19 011	6 924	2 865	3 261	798	348		
14 /	P 41 911	4,0	34 565	15 821	11 033	1 086	7 080	690	428	873	876	4 788	18 743	7 002	3 152	3 079	771	344		
//	P 41 994	4,0	34 333	15 515	10 719	1 011	6 923	678	408	839	859	4 796	18 817	7 326	3 196	3 367	764	335		
///	P 40 787	3,9	33 461	15 247	10 605	985	6 907	669	394	821	829	4 642	18 214	7 003	3 035	3 229	739	323		
IV	P 38 386	3,6	31 833	14 228	9 616	978	5 936	638	443	804	817	4 611	17 606	6 230	2 315	3 232	683	323		
15 /	A 38 302	3,6	31 539	14 065	9 431	871	5 892	626	432	765	845	4 634	17 474	6 390	2 675	3 100	658	330		

Véanse notas al final del capítulo.

NOTAS A LOS CUADROS DEL CAPÍTULO 14. CORPORACIONES LOCALES

Cuadro 14.1

- a. Pasivos emitidos por las Corporaciones Locales en poder de otras Corporaciones Locales, otras cuentas pendientes de pago y ajustes por diferencias entre el valor de mercado y el valor nominal de los pasivos, la contracción de pasivos por acciones y otras participaciones (PF.5), así como otros ajustes como consecuencia de reclasificaciones de unidades institucionales y otras revisiones de información.
- b. El PIB a precios de mercado se ha elaborado a partir de la serie oficial de la CNE trimestral que publica el INE agregando los últimos cuatro trimestres para cada fecha de referencia.

Cuadro 14.2

Nota: Los porcentajes de los trimestres se calculan: 1) cuando se dispone del PIB de los cuatro trimestres del año en cuestión se toma como referencia el PIB del año; 2) cuando no se dispone del PIB de los cuatro trimestres del año en cuestión se toma como referencia el PIB anual que resulta de agregar el PIB trimestral de los últimos cuatro trimestres. Véanse notas al cuadro 14.1.

Cuadro 14.3

- a. Variaciones anuales de la columna 9 del cuadro 14.1.
- b. Un signo positivo significa que el concepto correspondiente contribuye a incrementar la deuda; un signo negativo, que contribuye a disminuirla.
- c. Columna detallada en el cuadro 14.5.
- d. Incluye efectos como los producidos por reclasificación de unidades institucionales o instrumentos financieros.
- e. Incluye los ajustes por los intereses devengados menos los intereses pagados, por primas de emisión o de amortización, por la diferencia entre el nominal emitido y el efectivo captado en las emisiones a descuento, por pérdidas o ganancias de capital realizadas en la amortización anticipada de pasivos y la contracción de pasivos por acciones y otras participaciones (PF 5).

Cuadro 14.4

Véanse notas al cuadro 14.3

Cuadro 14.7

- a. El detalle de las emisiones en euros y en monedas distintas del euro se puede consultar en el capítulo 21, cuadro 18.

Cuadro 14.8

- a. Se clasifican como Corporaciones Locales los Ayuntamientos, las Diputaciones de régimen común, las Diputaciones forales, los Consejos y Cabildos Insulares y las agrupaciones supramunicipales e inframunicipales, y aquellos organismos y empresas dependientes de las Corporaciones Locales que se clasifican como Administraciones Públicas.
- b. El PIB a precios de mercado se ha elaborado a partir de la serie oficial de la CNE trimestral que publica el INE agregando los últimos cuatro trimestres para cada fecha de referencia.

CAPÍTULO 15 SOCIEDADES NO FINANCIERAS: SÍNTESIS DE LA INFORMACIÓN RECOPIADA POR
LA CENTRAL DE BALANCES

15 SOCIEDADES NO FINANCIERAS:
Síntesis de la información recopilada por la Central de Balances

15.A Total sociedades no financieras existentes en España y empresas
disponibles en las bases de datos de la Central de Balances.

Datos referidos a Diciembre de 2013 (Actualización Junio 2015)

Número de empresas

	TOTAL		Empresas con menos de 50 empleados		Empresas con más de 50 empleados		Promemoria	
	Total población según directorio INE	Central de Balances Integrada CBI	Total población según directorio INE	Colaboradoras con la Central de Balances Anual CBA	Base de datos elaborada a partir de Registros Mercantiles CBBE/RM			Colaboradoras con la Central de Balances Trimestral CBT
					de 50 a 250	más de 250		
A) RAMAS DE ACTIVIDAD								
TOTAL	1 230 774	579 179	1 212 791	4 190	563 878	17 983	4 032	
A. Agricultura, ganadería, silvicultura y pesca	15 245	...	105	14 904	...	52	
B. Industrias extractivas	2 201	1 335	2 144	24	1 274	57	17	
C. Industria manufacturera	107 286	56 795	102 694	922	53 520	4 592	1 028	
D. Suministro de energía eléctrica, gas, vapor y aire acondicionado	13 526	13 146	13 471	57	12 945	55	78	
E. Suministro de agua, actividades de saneamiento, gestión de residuos y descontaminación	3 258	1 640	3 021	37	1 462	237	98	
F. Construcción	221 703	89 419	220 582	551	87 920	1 121	274	
G. Comercio al por mayor y al por menor; reparación de vehículos de motor y motocicletas	295 082	126 541	291 859	1 018	123 685	3 223	677	
H. Transporte y almacenamiento	48 482	19 189	47 421	186	18 362	1 061	272	
I. Hostelería	80 670	33 483	79 344	281	32 608	1 326	202	
J. Información y comunicaciones	34 782	18 206	33 929	96	17 621	853	310	
K. Actividades de las sociedades holding	848	1 341	848	7	1 219	-	36	
L. Actividades inmobiliarias	93 356	66 350	93 274	233	65 227	82	100	
M. Actividades profesionales, científicas y técnicas	137 391	68 500	136 112	268	67 332	1 279	326	
N. Actividades administrativas y servicios auxiliares	85 730	22 608	84 064	169	21 541	1 666	338	
P. Educación	27 158	9 062	26 321	46	8 798	837	87	
Q. Actividades sanitarias y de servicios sociales	28 111	14 355	27 138	67	13 915	673	151	
R. Actividades artísticas, recreativas y de entretenimiento	26 910	10 414	26 459	68	10 188	451	51	
S. Otros servicios	24 280	11 550	24 110	55	11 357	170	31	
B) TAMAÑOS (sólo criterio empleo)								
Grandes y medianas	17 983	11 111	-	-	-	17 983	4 032	
Grandes	1 560	-	-	-	...	1 560	
Medianas (de 50 a 250 empleados)	9 551	-	-	-	...	2 472	
Pequeñas (< 50 empleados)	1 212 791	568 068	1 212 791	4 190	563 878	-	-	

15 SOCIEDADES NO FINANCIERAS:
Síntesis de la información recopilada por la Central de Balances

15.B Total empleados en las sociedades no financieras existentes en España y en las empresas disponibles en las bases de datos de la Central de Balances.

Datos referidos a Diciembre de 2013 (Actualización Junio 2015)

Número de empleados

	TOTAL		Empresas con menos de 50 empleados			Empresas con más de 50 empleados			Promemoria
	Total población según directorio INE	Central de Balances Integrada CBI	Total población según directorio INE	Colaboradoras con la Central de Balances Anual CBA	Base de datos elaborada a partir de Registros Mercantiles CBBE/RM	Total población según directorio INE	Colaboradoras con la Central de Balances Anual CBA	Base de datos elaborada a partir de Registros Mercantiles CBBE/RM	
A) RAMAS DE ACTIVIDAD									
TOTAL	8 018 422	4 615 061	3 642 663	77 443	1 847 351	4 375 759	2 256 932	433 335	2 334 375
A. Agricultura, ganadería, silvicultura y pesca	...	70 312	...	1 759	50 256	...	8 180	10 117	9 939
B. Industrias extractivas	20 208	11 540	10 639	340	6 025	9 569	4 168	1 007	4 508
C. Industria manufacturera	1 540 225	870 984	648 532	21 194	338 234	891 693	399 436	112 120	420 630
D. Suministro de energía eléctrica, gas, vapor y aire acondicionado	36 494	33 344	7 023	145	2 950	29 471	29 138	296	29 283
E. Suministro de agua, actividades de saneamiento, gestión de residuos y descontaminación	115 141	88 951	18 771	653	7 508	96 370	77 871	2 919	78 524
F. Construcción	649 912	327 038	453 779	6 913	209 925	196 133	86 650	23 550	93 563
G. Comercio al por mayor y al por menor; reparación de vehículos de motor y motocicletas	1 804 885	1 100 723	873 047	20 089	473 349	931 838	527 863	37 421	216 699
H. Transporte y almacenamiento	484 528	339 137	215 733	3 956	99 898	268 795	205 309	29 974	209 265
I. Hostelería	591 190	299 737	303 426	6 617	167 168	287 764	95 432	30 520	102 049
J. Información y comunicaciones	339 712	221 260	97 161	2 080	53 335	242 551	143 926	21 919	146 006
K. Actividades de las sociedades holding	2 999	1 049	2 999	2	562	-	380	105	382
L. Actividades inmobiliarias	99 585	54 327	90 177	692	43 295	9 408	5 145	337	5 837
M. Actividades profesionales, científicas y técnicas	671 991	298 513	296 887	4 686	147 137	375 104	122 869	23 821	127 555
N. Actividades administrativas y servicios auxiliares	859 222	566 247	216 447	3 139	78 230	642 775	441 015	43 863	444 154
P. Educación	215 203	66 418	111 640	891	36 831	103 563	17 068	11 628	699 382
Q. Actividades sanitarias y de servicios sociales	331 751	159 538	132 077	1 758	62 615	199 674	75 289	14 335	17 959
R. Actividades artísticas, recreativas y de entretenimiento	153 411	48 260	89 655	1 314	31 515	63 556	7 712	7 719	9 026
S. Otros servicios	101 965	57 683	74 470	1 215	38 518	27 495	9 481	8 469	10 696
B) TAMAJOS (sólo criterio empleo)									
Grandes y medianas	4 375 759	2 690 267	-	-	-	4 375 759	2 256 932	433 335	2 256 932
Grandes	...	2 034 945	-	-	-	...	2 034 945	201 186	2 034 945
Medianas (de 50 a 250 empleados)	...	655 322	-	-	-	...	221 987	433 335	221 987
Pequeñas (< 50 empleados)	3 642 663	1 924 794	3 642 663	77 443	1 847 351	-	-	-	77 443

15 SOCIEDADES NO FINANCIERAS:
Síntesis de la información recopilada por la Central de Balances

15.C Balance, Cuenta de resultados y ratios. 2013

% y Ratios

	Bases de datos de la Central de Balances			
	C.B.I.	C.B.A.	C.B.B.	C.B.T.
	1	2	3	4
A. BALANCE (precios corrientes)				
1 Inmovilizado material neto	30,3	24,7	45,8	30,0
2 Del cual: Ajuste para valorar a precios corrientes	7,3	5,8	11,7	7,8
3 Inversiones en empresas del grupo y asociadas	36,1	46,2	8,4	47,8
4 A largo plazo	30,5	39,2	6,8	42,8
5 A corto plazo	5,6	7,1	1,6	5,0
6 Deudores comerciales y otras cuentas a cobrar	12,8	12,3	14,1	6,7
7 Efectivo y otros activos líquidos equivalentes	4,2	3,5	6,0	3,2
8 Resto de activos	16,6	13,3	25,7	12,2
9 Total Activo = Total Pasivo	100,0	100,0	100,0	100,0
10 Patrimonio neto	46,4	43,2	55,0	49,4
11 Deudas con coste financiero	35,1	39,1	24,2	36,3
12 A largo plazo	24,8	26,8	19,3	27,2
13 A corto plazo	10,3	12,2	4,9	9,1
14 Acreedores comerciales y otras cuentas a pagar	16,4	14,9	20,4	7,3
15 Resto de pasivos sin coste financiero	2,2	2,8	0,5	7,0
B. CUENTA DE RESULTADOS (Serie de tasas en cuadros 15.1 a 15.6)				
16 Valor de la producción	100,0	100,0	100,0	100,0
17 Del cual: Importe neto de la cifra de negocios y otros ingresos de explotación	147,1	148,7	143,3	152,8
18 Consumos intermedios	66,1	68,6	60,6	70,0
19 Del cual: Compras netas y trabajos realizados por otras empresas	42,5	46,0	34,6	48,5
20 Valor añadido bruto al coste de los factores	33,9	31,4	39,4	30,0
21 Gastos de personal	23,0	19,1	31,8	15,7
22 Resultado económico bruto de la explotación	10,9	12,3	7,5	14,4
23 Ingresos financieros	4,8	6,3	1,3	5,3
24 Gastos financieros	3,9	4,6	2,3	4,8
25 Amortizaciones netas y provisiones de explotación	6,2	6,7	5,1	7,0

15 SOCIEDADES NO FINANCIERAS:
Síntesis de la información recopilada por la Central de Balances

15.1 Cuenta de resultados. Principales rúbricas
Total empresas. Base de datos integrada (CBI)

Tasas de variación interanual

	Valor de la producción (incluidas subvenciones)	Consumos intermedios (incluidos tributos)	Valor añadido bruto a coste de los factores	Gastos de personal			Resultado económico bruto de la explotación	Total	Gastos financieros			Resultado ordinario neto (RON)	Resultado del ejercicio
				Total	Empleo	Remuneración media			Total	Variación debida a			
										Coste (tipo interés)	Financiación con coste		
	1	2	3	4	5	6	7	8	9	10	11	12	13
97	10,2	11,7	7,2	4,8	3,6	1,1	10,5	-14,1	-20,0	4,7	1,2	22,1	44,6
98	7,3	7,3	7,4	6,6	5,0	1,5	8,4	-7,7	-19,5	11,8	-	23,1	7,2
99	8,1	9,2	5,9	7,3	5,8	1,4	4,1	-6,9	-22,4	15,8	-0,3	5,7	-3,9
00	13,1	15,5	7,7	8,6	5,5	3,0	6,6	29,1	5,7	25,5	-2,2	4,4	5,6
01	5,0	4,4	6,3	6,9	3,5	3,3	5,5	18,0	7,2	13,4	-2,7	9,7	-15,2
02	3,3	2,3	5,4	5,8	2,7	3,0	4,9	-4,6	-8,9	3,8	0,5	3,7	-57,3
03	5,1	4,6	6,3	5,6	2,4	3,1	7,2	-3,5	-7,2	4,5	-0,8	12,4	0,0
04	6,4	6,3	6,6	5,4	3,1	2,2	8,4	-3,5	-8,8	4,6	0,7	17,4	13,3
05	7,0	7,8	4,9	6,4	3,7	2,6	2,8	8,5	-0,8	9,3	-	6,8	13,0
06	7,7	7,6	8,0	7,2	3,6	3,5	9,3	30,4	6,0	24,7	-0,4	6,3	14,8
07	6,2	5,9	6,7	6,9	2,9	3,8	6,4	37,0	23,5	15,8	-2,3	4,4	2,0
08	-1,0	0,2	-3,1	4,0	0,3	3,7	-13,2	13,3	6,5	7,5	-0,7	-26,6	-54,9
09	-13,4	-15,9	-8,9	-4,8	-6,0	1,2	-16,2	-25,3	-25,5	-0,5	0,7	-22,3	14,5
10	2,3	4,1	-0,7	-1,0	-1,7	0,7	0,1	-7,3	-11,0	3,1	0,6	6,3	-15,8
11	2,0	4,3	-2,1	0,4	-1,0	1,4	-7,0	10,5	10,6	0,8	-0,8	-16,9	-29,6
12	-3,0	-2,0	-5,0	-2,9	-2,8	-	-9,3	-1,0	3,7	-5,6	0,9	-28,1	0,0
13	-2,3	-2,1	-2,8	-2,1	-1,8	-0,3	-4,3	-5,1	-3,9	-1,6	0,3	8,2	0,0

15 SOCIEDADES NO FINANCIERAS:
Síntesis de la información recopilada por la Central de Balances

15.2 Cuenta de resultados. Principales rúbricas
Total empresas. Base de datos trimestral (CBT)

Tasas de variación interanual

	Valor de la producción (incluidas subvenciones)	Consumos intermedios (incluidos tributos)	Valor añadido bruto a coste de los factores	Gastos de personal			Resultado económico bruto de la explotación	Gastos financieros				Resultado ordinario neto (RON)	Resultado del ejercicio
				Total	Empleo	Remuneración media		Total	Variación debida a				
									Coste (tipo interés)	Financiación con coste	Otros gastos financieros		
1	2	3	4	5	6	7	8	9	10	11	12	13	
09 /	1,0	-0,2	3,6	-2,5	-3,9	1,5	10,1	-34,5	-36,5	-	2,0	50,1	-
10 /	11,1	15,0	4,6	-1,0	-2,1	1,1	9,9	-15,9	-18,5	1,8	0,8	8,8	8,6
//	14,0	17,5	7,9	-0,7	-1,6	0,9	16,8	9,1	1,9	6,5	0,7	12,7	-2,0
///	6,6	9,6	1,2	-1,5	-1,4	-0,1	3,6	10,3	3,0	7,2	0,1	23,5	49,7
IV	4,7	7,7	-1,4	-0,7	-1,1	0,4	-2,1	6,3	1,7	7,1	-2,5	-4,6	-
11 /	7,8	11,8	0,1	0,1	-0,6	0,8	-	16,9	13,0	4,4	-0,5	21,8	25,0
//	8,8	14,6	-2,5	1,0	-0,5	1,4	-5,8	4,5	4,7	0,3	-0,5	-9,5	-30,1
///	8,2	11,8	1,2	1,5	1,2	0,3	1,0	9,7	14,4	-2,1	-2,6	-12,5	-49,9
IV	4,2	7,4	-2,8	-0,4	-0,5	0,1	-5,1	13,3	14,6	-1,6	0,3	-26,3	-
12 /	3,4	6,3	-3,1	-0,9	-1,1	0,2	-5,2	0,8	3,6	-2,2	-0,6	-36,3	-56,0
//	-2,5	-0,2	-8,0	-1,8	-1,8	-	-14,1	1,2	0,2	-0,1	1,1	-19,2	-96,4
///	0,8	1,6	-1,2	-2,7	-3,5	0,8	0,1	-3,2	-4,9	1,1	0,6	-26,0	-11,9
IV	-0,6	0,3	-2,7	-3,2	-3,2	-	-2,1	-5,2	-5,1	-3,1	3,0	23,1	-
13 /	-2,9	-1,6	-6,1	-1,4	-2,1	0,7	-10,3	-4,0	-1,3	-2,2	-0,5	-14,7	-36,1
//	-2,8	-4,3	1,0	-2,2	-2,3	0,1	4,4	-6,5	-1,3	-2,5	-2,7	-11,7	-
///	-4,2	-2,3	-8,4	-2,1	-3,1	1,0	-13,5	-3,1	2,5	-4,3	-1,3	-12,0	11,4
IV	-1,8	-1,1	-3,4	-1,0	-1,0	-	-5,8	10,0	6,9	-4,0	7,1	23,8	85,7
14 /	-4,2	-6,1	0,3	-0,8	-1,3	0,4	1,5	-3,6	-2,0	-2,5	0,9	0,4	45,4
//	-0,2	-1,4	2,6	0,6	-0,7	1,3	4,8	1,6	1,9	-2,7	2,4	6,4	96,9
///	2,9	3,8	1,1	1,0	-0,2	1,2	1,2	-0,7	-1,5	-1,4	2,2	-6,6	-40,5
IV	-0,9	-0,1	-2,8	2,4	0,5	1,9	-8,6	-18,8	-10,8	1,6	-9,6	-29,5	-
15 /	-1,0	-2,4	2,3	1,3	1,0	0,4	3,4	-8,2	-8,7	0,1	0,4	23,6	132,5

15 SOCIEDADES NO FINANCIERAS:
Síntesis de la información recopilada por la Central de Balances

15.3 Cuenta de resultados. Principales rúbricas
Total empresas. Base de datos trimestral (CBT)

Trimestres acumulados (a)

Tasas de variación interanual

	Valor de la producción (incluidas subvenciones)	Consumos intermedios (incluidos tributos)	Valor añadido bruto a coste de los factores	Gastos de personal			Resultado económico bruto de la explotación	Gastos financieros				Resultado ordinario neto (RON)	Resultado del ejercicio
				Total	Empleo	Remuneración media		Total	Variación debida a				
									Coste (tipo interés)	Financiación con coste	Otros gastos financieros		
1	2	3	4	5	6	7	8	9	10	11	12	13	
01	4,1	4,2	3,9	4,4	0,8	3,5	3,5	15,5	-3,7	19,9	-0,7	18,1	-14,6
02	1,5	-0,1	3,8	4,0	-	3,9	3,7	-5,8	-12,6	6,7	0,1	2,5	-
03	3,7	3,3	4,2	3,7	0,1	3,6	4,6	-0,2	-8,1	7,0	0,9	11,7	-
04	8,3	9,8	5,7	3,2	0,1	3,1	7,7	-7,5	-7,4	-1,1	1,0	18,4	9,3
05	11,1	15,8	3,3	3,8	0,5	3,3	2,8	4,0	-1,6	6,7	-1,1	10,3	28,0
06	9,6	11,2	6,7	5,2	1,3	3,8	7,9	39,1	7,8	32,2	-0,9	4,9	9,5
07	6,1	6,8	4,6	3,9	0,2	3,7	5,2	38,5	14,5	24,6	-0,6	9,1	14,3
08	-0,2	1,4	-3,3	3,1	0,4	2,7	-7,9	15,9	10,6	7,0	-1,7	-16,5	-48,8
09	-13,8	-16,7	-7,9	-2,2	-3,9	1,7	-12,6	-31,4	-33,7	1,0	1,3	-8,6	49,9
10	8,9	12,2	3,0	-1,0	-1,6	0,6	6,8	1,8	-3,1	5,0	-0,1	9,1	-11,9
11	7,2	11,3	-1,0	0,5	-0,1	0,6	-2,4	10,9	11,9	-0,2	-0,8	-9,0	-29,2
12	0,2	2,0	-3,7	-2,1	-2,4	0,3	-5,3	-1,7	-2,0	-0,7	1,0	-15,4	-90,8
13	-2,9	-2,3	-4,4	-1,7	-2,1	0,5	-6,9	-0,8	1,7	-3,3	0,8	-0,5	179,3
14	-0,6	-1,0	0,3	0,8	-0,4	1,2	-0,2	-5,9	-3,0	-1,3	-1,6	-11,8	138,8
13 //	-2,9	-2,9	-2,7	-1,8	-2,2	0,4	-3,5	-5,3	-1,3	-2,3	-1,7	-13,0	85,3
///	-3,3	-2,7	-4,7	-1,9	-2,5	0,6	-7,2	-4,6	-	-3,0	-1,6	-12,7	46,8
IV	-2,9	-2,3	-4,4	-1,7	-2,1	0,5	-6,9	-0,8	1,7	-3,3	0,8	-0,5	179,3
14 /	-4,2	-6,1	0,3	-0,8	-1,3	0,4	1,5	-3,6	-2,0	-2,5	0,9	0,4	45,4
//	-2,2	-3,8	1,4	-0,1	-1,0	0,9	3,2	-1,0	-0,1	-2,5	1,6	4,0	80,8
///	-0,5	-1,3	1,3	0,2	-0,7	1,0	2,5	-0,9	-0,6	-2,1	1,8	0,5	30,9
IV	-0,6	-1,0	0,3	0,8	-0,4	1,2	-0,2	-5,9	-3,0	-1,3	-1,6	-11,8	138,8
15 /	-1,0	-2,4	2,3	1,3	1,0	0,4	3,4	-8,2	-10,7	2,1	0,4	23,6	132,5

Véanse notas al final del capítulo.

15 SOCIEDADES NO FINANCIERAS:
Síntesis de la información recopilada por la Central de Balances

15.4 Cuenta de resultados. Principales rúbricas
Sector industria.
Base de datos integrada (CBI)

Tasas de variación interanual

	Valor de la producción (incluidas subvenciones)	Consumos intermedios (incluidos tributos)	Valor añadido bruto a coste de los factores	Gastos de personal			Resultado económico bruto de la explotación	Gastos financieros				Resultado ordinario neto (RON)	Resultado del ejercicio
				Total	Empleo	Remuneración media		Total	Variación debida a				
									Coste (tipo interés)	Financiación con coste	Otros gastos financieros		
1	2	3	4	5	6	7	8	9	10	11	12	13	
97	11,6	11,9	10,4	4,5	1,9	2,5	20,0	-15,2	-17,4	0,7	1,4	27,8	22,0
98	6,3	6,0	7,3	6,1	3,6	2,4	8,9	-12,6	-18,4	6,4	-0,6	22,4	45,7
99	7,1	8,5	2,9	4,9	3,0	1,8	0,1	-10,1	-23,8	10,0	3,7	4,8	16,4
00	16,6	18,7	10,3	7,1	3,7	3,3	14,8	27,2	12,1	20,3	-5,3	11,7	-5,2
01	1,4	2,2	-1,0	4,1	0,8	3,3	-8,0	13,2	5,3	11,2	-3,3	-16,2	-12,8
02	0,8	0,8	0,7	3,7	0,4	3,2	-4,0	-5,0	-14,0	8,4	0,6	-8,2	-13,0
03	4,0	3,7	5,0	3,7	0,4	3,2	7,1	-8,4	-12,6	4,9	-0,7	13,1	8,7
04	7,8	8,2	6,7	3,7	0,5	3,2	11,6	-2,5	-7,1	5,9	-1,3	19,3	3,1
05	7,2	8,7	2,7	3,4	0,6	2,9	1,5	9,4	-1,2	11,9	-1,3	7,4	40,7
06	8,2	9,3	4,4	4,0	0,5	3,5	5,0	25,6	14,4	12,4	-1,2	3,8	6,2
07	8,5	8,9	7,0	4,5	1,0	3,5	11,0	33,8	14,0	19,9	-0,1	10,9	-6,4
08	-2,8	-1,3	-8,1	2,5	-1,4	4,0	-22,8	2,9	-4,1	10,0	-3,0	-36,1	-74,2
09	-21,5	-22,9	-16,5	-7,7	-8,3	0,6	-32,5	-25,6	-25,7	-0,6	0,7	-54,4	-91,2
10	10,4	12,1	5,0	-1,4	-3,0	1,7	20,6	-7,8	-6,4	-0,3	-1,1	70,5	-
11	7,7	10,6	-1,9	1,0	-1,2	2,3	-7,8	8,7	5,3	1,8	1,6	-4,2	58,7
12	-0,8	0,3	-5,0	-2,0	-2,8	0,8	-11,3	-3,6	1,5	-4,4	-0,7	-19,4	-78,4
13	-1,4	-1,2	-2,0	-0,9	-1,6	0,7	-4,4	-7,1	-6,2	-1,1	0,2	-11,1	9,9

15 SOCIEDADES NO FINANCIERAS:
Síntesis de la información recopilada por la Central de Balances

15.5 Cuenta de resultados. Principales rúbricas
Sector industria.
Base de datos trimestral (CBT)

Tasas de variación interanual

	Valor de la producción (incluidas subvenciones)	Consumos intermedios (incluidos tributos)	Valor añadido bruto a coste de los factores	Gastos de personal			Resultado económico bruto de la explotación	Gastos financieros				Resultado ordinario neto (RON)	Resultado del ejercicio
				Total	Empleo	Remuneración media		Total	Variación debida a				
									Coste (tipo interés)	Financiación con coste	Otros gastos financieros		
1	2	3	4	5	6	7	8	9	10	11	12	13	
09 /V	4,6	2,1	31,9	-3,7	-5,7	2,2	-	-38,3	-29,8	-7,1	-1,4	-	-48,3
10 /	26,9	30,8	7,7	-1,7	-3,6	2,0	29,0	-17,1	-12,6	-5,1	0,6	-13,4	49,0
//	31,8	30,6	38,1	0,9	-2,5	3,5	133,9	4,9	2,1	4,7	-1,9	112,3	-43,7
///	20,4	20,5	19,4	-0,7	-2,0	1,3	63,9	12,6	6,0	16,3	-9,7	25,2	-
IV	19,5	14,7	64,5	1,4	-0,8	2,3	-	15,5	5,1	11,7	-1,3	-	-
11 /	22,9	23,7	18,3	2,0	-0,9	2,9	50,0	12,5	13,5	2,9	-3,9	-	-
//	18,4	23,6	-8,4	2,1	-0,9	3,0	-20,7	6,1	5,6	-0,6	1,1	-11,9	-34,2
///	16,5	19,1	0,2	3,0	0,8	2,2	-4,0	3,3	3,4	-0,2	0,1	-3,3	-35,1
IV	10,0	12,9	-6,3	0,1	-1,0	1,1	-15,2	9,1	0,7	3,9	4,5	1,2	-
12 /	9,2	12,0	-7,8	0,2	-1,9	2,2	-18,2	13,5	8,8	5,6	-0,9	-39,5	-54,7
//	3,4	6,5	-17,4	-0,3	-2,6	2,4	-42,6	-5,5	-6,4	7,0	-6,1	-31,3	-16,4
///	10,6	10,9	8,4	-1,6	-3,5	2,0	22,8	-8,8	-13,7	6,0	-1,1	14,8	-27,7
IV	5,7	7,9	-9,1	-2,9	-3,0	0,2	-18,2	-1,3	10,6	-10,8	-1,1	-72,9	-25,8
13 /	-2,4	-1,6	-8,6	-1,0	-2,0	1,1	-20,4	2,3	9,6	-9,0	1,7	-60,0	-83,9
//	-1,8	-2,0	-0,3	-0,5	-1,2	0,7	0,3	-1,8	3,4	-5,7	0,5	-42,6	-64,5
///	-6,9	-5,8	-15,2	-1,3	-2,2	0,9	-31,1	1,6	9,3	-8,1	0,4	-56,8	-44,6
IV	-8,7	-7,1	-21,2	-0,4	-1,6	1,3	-54,9	-17,0	-11,8	-6,4	1,2	38,1	-
14 /	-4,1	-4,5	-1,2	-0,4	-0,7	0,3	-2,8	-11,4	-6,8	-3,6	-1,0	23,1	57,3
//	-0,8	-1,5	4,9	0,2	-0,5	0,7	15,9	-10,6	-6,4	-5,0	0,8	-11,5	148,0
///	3,5	4,0	-0,4	1,7	0,3	1,3	-3,9	-4,1	-16,6	8,9	3,6	10,8	-32,8
IV	-4,3	-3,8	-8,5	3,2	0,6	2,6	-46,0	19,3	18,4	6,3	-5,4	-51,7	-
15 /	-7,3	-11,7	25,1	2,6	1,0	1,6	69,9	-4,4	-7,7	-1,9	5,2	197,6	180,7

15 SOCIEDADES NO FINANCIERAS:
Síntesis de la información recopilada por la Central de Balances

15.6 Cuenta de resultados. Principales rúbricas
Sector industria.
Base de datos trimestral (CBT)

Trimestres acumulados (a)

Tasas de variación interanual

	Valor de la producción (incluidas subvenciones)	Consumos intermedios (incluidos tributos)	Valor añadido bruto a coste de los factores	Gastos de personal			Resultado económico bruto de la explotación	Gastos financieros			Resultado ordinario neto (RON)	Resultado del ejercicio	
				Total	Empleo	Remuneración media		Total	Variación debida a				
									Coste (tipo interés)	Financiación con coste			Otros gastos financieros
1	2	3	4	5	6	7	8	9	10	11	12	13	
01	-2,8	-1,0	-8,1	2,8	-0,3	3,1	-17,6	2,9	-4,7	9,5	-1,9	-26,5	-10,5
02	-1,7	-1,0	-4,0	1,6	-1,8	3,4	-9,8	-12,2	-23,0	8,8	2,0	-12,9	-15,7
03	3,2	3,0	4,0	2,1	-1,0	3,1	6,3	-6,2	-15,5	8,8	0,5	22,6	0,6
04	13,5	13,9	11,7	2,5	-0,5	3,0	22,2	-2,1	-5,8	4,3	-0,6	38,9	87,4
05	13,6	15,4	6,8	3,4	-0,2	3,6	10,0	18,0	3,0	13,4	1,6	13,5	20,2
06	12,5	15,0	2,1	3,0	-0,5	3,5	1,2	34,5	8,8	29,4	-3,7	4,7	-4,6
07	7,4	8,3	3,2	2,8	-0,9	3,7	3,6	41,2	15,1	28,7	-2,6	3,2	-22,4
08	-1,5	0,7	-12,8	1,7	-0,7	2,4	-26,8	24,0	6,8	22,5	-5,3	-44,3	-95,8
09	-29,1	-29,2	-28,5	-6,1	-6,4	0,3	-57,3	-31,0	-31,0	-0,4	0,4	-52,1	-
10	24,4	23,6	29,6	-	-2,3	2,3	119,1	2,7	-	5,4	-2,7	122,2	-
11	16,8	19,7	0,3	1,8	-0,5	2,3	-1,9	7,6	4,2	2,8	0,6	26,2	-51,1
12	7,2	9,3	-6,9	-1,1	-2,7	1,7	-15,0	-0,9	-13,1	14,4	-2,2	-35,2	-76,0
13	-5,0	-4,1	-11,6	-0,8	-1,8	1,0	-29,0	-4,0	20,1	-24,8	0,7	-38,5	-
14	-1,4	-1,5	-1,1	1,1	-0,1	1,2	-6,0	-2,5	-27,4	24,6	0,3	-14,0	-
13 //	-2,1	-1,8	-4,8	-0,8	-1,6	0,9	-12,6	0,3	29,9	-30,7	1,1	-50,0	-72,5
13 ///	-3,7	-3,1	-8,5	-0,9	-1,8	0,9	-20,5	0,7	35,1	-35,3	0,9	-52,5	-65,5
13 IV	-5,0	-4,1	-11,6	-0,8	-1,8	1,0	-29,0	-4,0	20,1	-24,8	0,7	-38,5	-
14 /	-4,1	-4,5	-1,2	-0,4	-0,7	0,3	-2,8	-11,4	-6,8	-3,6	-1,0	23,1	57,3
14 //	-2,4	-3,0	1,7	-0,1	-0,6	0,5	5,8	-11,0	-26,2	15,3	-0,1	0,2	112,7
14 ///	-0,5	-0,7	1,0	0,4	-0,3	0,7	2,3	-9,0	-31,6	21,6	1,0	3,7	58,3
14 IV	-1,4	-1,5	-1,1	1,1	-0,1	1,2	-6,0	-2,5	-27,4	24,6	0,3	-14,0	-
15 /	-7,3	-11,7	25,1	2,6	1,0	1,6	69,9	-4,4	-7,7	-1,9	5,2	197,6	180,7

Véanse notas al final del capítulo.

15 SOCIEDADES NO FINANCIERAS:
Síntesis de la información recopilada por la Central de Balances

15.7 Ratios significativas: R.1 Rentabilidad ordinaria del activo neto.
Base de datos integrada (CBI)

Ratios

	Por sectores										Por tamaño					
	Total		Energía		Industria		Comercio y hostelería		Información y comunicaciones		Grandes, públicas y dependientes		Medianas		Pequeñas	
	t-1	t	t-1	t	t-1	t	t-1	t	t-1	t	t-1	t	t-1	t	t-1	t
	1	2	3	4	5	6	7	8	9	10	11	12	13	14	15	16
97	8,2	8,4	7,8	6,6	9,8	10,8	9,9	10,1	10,6	11,5	7,9	8,2	10,6	10,7	8,9	8,9
98	8,5	8,9	6,5	7,3	11,0	11,7	9,9	11,0	11,3	12,9	8,2	8,7	10,8	10,6	9,2	9,0
99	9,0	7,8	7,3	6,9	11,8	10,7	11,4	11,6	12,5	8,1	8,8	7,4	10,8	10,5	9,5	9,2
00	7,9	7,3	7,0	7,1	11,1	11,2	11,6	10,0	10,8	7,0	7,5	7,0	10,7	9,2	8,8	8,6
01	7,5	7,6	7,6	8,1	11,3	9,4	9,9	10,1	8,3	11,2	7,1	7,5	10,3	9,6	8,3	8,0
02	7,6	7,9	9,0	9,9	9,4	8,2	10,1	9,7	10,9	13,2	7,4	8,0	10,2	9,2	7,6	6,1
03	7,8	7,5	9,7	7,8	8,3	8,1	9,3	8,5	12,8	16,0	8,0	7,9	9,2	8,8	7,3	5,4
04	7,5	7,5	7,7	7,1	8,3	9,0	8,6	8,1	17,0	20,7	7,9	8,2	8,9	8,4	5,8	4,9
05	7,4	7,5	7,0	7,2	9,1	8,9	8,2	7,7	20,2	18,4	8,1	8,5	8,8	8,1	5,6	4,8
06	7,6	7,6	7,3	8,4	9,0	8,7	7,8	7,6	16,9	16,3	8,5	8,6	8,1	7,9	5,2	4,9
07	7,6	7,5	8,3	7,1	9,0	9,5	7,8	7,4	16,0	20,2	8,6	8,5	8,4	7,8	5,3	4,7
08	7,7	6,6	7,1	7,1	9,7	6,6	8,6	6,2	19,2	22,2	8,4	7,6	8,1	5,4	5,5	3,7
09	6,3	5,1	7,3	6,4	6,5	3,7	5,9	4,8	23,2	21,4	7,4	6,3	5,6	3,9	3,8	2,1
10	4,9	4,8	6,1	5,7	3,8	5,2	4,9	5,1	21,5	19,9	5,9	5,9	3,9	3,6	2,3	1,8
11	4,7	4,4	5,7	5,3	5,4	5,2	5,5	5,2	19,3	17,1	5,7	5,5	3,8	3,6	1,9	1,3
12	4,5	4,0	5,2	5,9	5,5	5,0	5,5	4,4	16,6	13,9	5,5	5,0	3,7	3,6	1,6	1,0
13	4,5	4,6	6,0	6,0	5,7	5,1	4,9	5,7	14,7	14,1	5,5	5,6	4,3	4,4	1,3	1,4

15 SOCIEDADES NO FINANCIERAS:
Síntesis de la información recopilada por la Central de Balances

15.8 Ratios significativas: R.1 Rentabilidad ordinaria del activo neto.
Base de datos trimestral (CBT)

Ratios (a)

Total	Por sectores									Por tamaño		
	Energía	Industria	Servicios					Actividades con cobertura reducida en CB	Grandes, públicas y dep.	Medianas	Pequeñas	
			Total	Comercio y hostelería	Transporte	Información y comunicaciones	Otros servicios					
1	2	3	4	5	6	7	8	9	10	11	12	
09 /	5,8	6,3	2,1	6,2	5,5	1,0	25,9	6,3	4,0	5,8	3,3	...
10 /	4,3	5,5	2,6	4,2	8,8	1,0	25,8	2,6	3,5	4,3	2,4	...
//	5,1	5,0	5,3	5,2	4,9	2,2	28,1	4,4	4,0	5,1	6,7	...
///	5,6	5,5	4,1	6,0	6,7	2,7	29,0	5,1	3,8	5,6	6,6	...
IV	5,5	5,0	4,6	6,1	7,8	1,6	23,9	5,9	0,8	5,5	4,4	...
11 /	4,2	4,8	4,5	4,0	8,9	1,0	21,6	2,7	3,3	4,2	2,6	...
//	4,6	4,2	4,3	4,7	3,9	2,5	26,1	4,0	5,7	4,6	4,8	...
///	5,3	5,0	4,0	5,6	7,9	3,2	25,6	4,5	6,2	5,3	6,6	...
IV	5,2	4,3	5,0	5,6	8,0	1,4	19,3	5,7	5,7	5,2	3,0	...
12 /	3,6	4,8	3,9	3,1	11,9	0,8	20,6	1,5	3,9	3,6	3,2	...
//	3,5	4,3	2,9	3,3	3,7	1,6	22,2	2,6	2,3	3,5	4,9	...
///	4,6	4,9	6,6	4,3	9,2	3,1	25,5	2,7	2,8	4,6	4,2	...
IV	5,0	5,7	2,9	5,1	4,7	2,7	20,9	4,9	1,5	5,0	1,5	...
13 /	3,5	4,4	2,3	3,2	8,3	0,2	20,1	1,9	5,1	3,5	3,8	...
//	3,6	3,8	1,9	3,9	5,4	3,1	21,7	2,5	1,8	3,6	5,8	...
///	4,2	3,7	3,3	4,7	8,4	4,7	23,3	2,8	0,8	4,2	5,7	...
IV	5,6	6,4	1,7	5,9	12,8	3,1	21,1	4,4	5,0	5,6	4,2	...
14 /	3,3	4,6	2,7	2,9	6,9	1,7	15,5	1,6	5,1	3,3	2,7	...
//	4,2	4,6	3,2	4,1	6,3	3,2	15,7	3,2	3,2	4,1	6,7	...
///	4,3	3,5	4,2	4,6	9,3	3,7	17,8	3,3	0,9	4,2	5,8	...
IV	4,7	4,4	0,7	5,2	8,0	1,8	14,6	5,3	11,0	4,7	2,6	...
15 /	3,5	3,2	7,4	3,1	8,9	1,5	14,6	1,8	5,5	3,5	3,8	...

Véanse notas al final del capítulo.

15 SOCIEDADES NO FINANCIERAS:
Síntesis de la información recopilada por la Central de Balances

15.9 Ratios significativas: R.1 Rentabilidad ordinaria del activo neto.
Base de datos trimestral (CBT)

Ratios

Trimestres acumulados (a)

Total	Por sectores									Por tamaño		
	Energía	Industria	Servicios					Actividades con cobertura reducida en CB	Grandes, públicas y dep.	Medianas	Pequeñas	
			Total	Comercio y hostelería	Transporte	Información y comunicaciones	Otros servicios					
1	2	3	4	5	6	7	8	9	10	11	12	
01	8,1	8,8	11,2	7,0	11,4	4,9	15,5	5,2	14,5	8,1	8,8	...
02	8,8	10,9	9,6	7,9	11,3	6,0	20,5	5,9	12,3	8,8	8,7	...
03	8,3	8,3	9,6	7,8	10,7	4,8	26,1	5,6	12,8	8,2	8,0	...
04	8,2	7,8	11,1	7,5	9,4	4,7	26,3	5,2	12,3	8,1	7,7	...
05	9,1	8,7	11,4	8,5	8,4	4,0	26,2	7,2	13,2	9,0	7,1	...
06	9,4	9,2	10,8	9,1	7,9	3,7	37,1	8,0	10,9	9,5	7,5	...
07	8,9	8,3	10,4	8,9	7,5	4,1	39,6	7,6	8,1	8,9	7,7	...
08	7,5	8,0	6,1	7,7	5,7	2,8	26,0	7,4	4,8	7,5	4,3	...
09	6,2	6,9	3,2	6,5	5,6	1,4	27,0	6,4	3,5	6,2	3,4	...
10	6,3	6,1	5,2	6,7	8,0	1,9	27,0	6,4	3,8	6,3	5,3	...
11	5,9	5,2	5,5	6,2	8,3	2,1	23,4	6,0	6,6	5,9	4,4	...
12	5,5	6,3	5,0	5,3	8,3	2,2	22,5	4,8	3,2	5,5	3,6	...
13	5,9	6,6	3,3	6,1	10,6	2,8	21,8	4,9	3,8	5,9	5,0	...
14	5,3	4,9	4,0	5,6	9,8	2,6	16,3	5,2	5,3	5,3	4,8	...
13 //	3,8	4,5	2,4	3,8	6,7	1,7	20,9	2,6	3,6	3,8	4,9	...
///	4,1	4,2	2,8	4,3	7,5	2,7	22,0	2,9	2,8	4,1	5,2	...
IV	5,9	6,6	3,3	6,1	10,6	2,8	21,8	4,9	3,8	5,9	5,0	...
14 /	3,3	4,6	2,7	2,9	6,9	1,7	15,5	1,6	5,1	3,3	2,7	...
//	4,2	4,8	3,3	4,0	6,6	2,5	15,8	3,1	4,3	4,2	4,8	...
///	4,3	4,5	3,8	4,3	7,8	2,9	16,4	3,3	3,4	4,3	5,1	...
IV	5,3	4,9	4,0	5,6	9,8	2,6	16,3	5,2	5,3	5,3	4,8	...
15 /	3,5	3,2	7,4	3,1	8,9	1,5	14,6	1,8	5,5	3,5	3,8	...

Véanse notas al final del capítulo.

15 SOCIEDADES NO FINANCIERAS:
Síntesis de la información recopilada por la Central de Balances

15.10 Ratios significativas: R.2 Intereses por financiación recibida sobre recursos ajenos con coste (operaciones vivas). Base de datos integrada (CBI)

Ratios

	Por sectores										Por tamaño					
	Total		Energía		Industria		Comercio y hostelería		Información y comunicaciones		Grandes, públicas y dependientes		Medianas		Pequeñas	
	1	2	3	4	5	6	7	8	9	10	11	12	13	14	15	16
97	8,7	7,0	8,1	5,8	9,2	7,6	9,6	7,7	9,4	7,8	8,3	6,6	9,6	7,5	10,4	8,6
98	7,0	5,6	5,8	4,8	7,8	6,3	7,6	6,4	7,8	6,7	6,6	5,3	7,4	5,9	8,6	7,3
99	5,6	4,3	4,8	3,7	6,4	4,9	6,5	5,4	6,3	4,8	5,2	4,0	6,0	4,7	6,9	5,8
00	4,3	4,6	3,7	4,0	5,0	5,6	5,1	5,5	5,1	4,4	4,1	4,3	4,6	5,0	5,6	5,9
01	4,6	4,9	4,1	4,4	5,6	5,9	5,3	5,7	4,0	4,8	4,3	4,6	5,2	5,6	5,7	6,2
02	4,9	4,4	4,5	3,9	5,8	5,0	5,8	5,4	4,8	4,6	4,6	4,2	5,9	5,1	6,0	5,4
03	4,4	4,1	3,9	3,7	4,9	4,3	5,2	4,6	4,6	4,6	4,1	3,9	5,1	4,4	5,2	4,5
04	4,0	3,7	3,7	3,3	4,2	3,9	4,5	4,1	4,5	4,9	3,9	3,6	4,4	3,9	4,4	4,0
05	3,6	3,6	3,2	3,2	3,9	3,9	4,1	4,1	4,9	4,5	3,6	3,5	3,9	4,0	3,8	3,7
06	3,6	3,8	3,3	3,5	3,8	4,3	4,1	4,4	4,6	4,5	3,5	3,7	3,9	4,3	3,6	3,9
07	3,7	4,6	3,4	4,0	4,4	5,0	4,3	5,0	4,5	5,6	3,7	4,5	4,4	5,3	3,7	4,5
08	4,8	5,1	4,1	4,5	5,4	5,2	5,3	5,5	5,5	5,6	4,7	4,9	5,0	6,0	5,1	5,6
09	5,1	3,8	4,4	3,6	5,2	3,9	5,5	4,4	5,6	5,4	5,1	3,6	5,7	4,5	5,3	4,6
10	3,8	3,3	3,6	3,5	3,9	3,7	4,4	3,9	5,6	4,4	3,5	3,2	4,3	3,6	4,5	3,7
11	3,4	3,7	3,5	4,0	3,6	3,8	3,9	4,2	4,2	4,2	3,3	3,7	3,7	4,1	3,6	3,8
12	3,7	3,9	4,0	4,1	3,9	3,9	4,2	4,2	4,3	4,4	3,7	3,8	4,2	4,2	3,8	3,9
13	3,9	3,7	4,1	4,1	3,6	3,3	4,2	4,1	4,5	4,2	3,9	3,8	4,2	4,0	3,9	3,5

15 SOCIEDADES NO FINANCIERAS:
Síntesis de la información recopilada por la Central de Balances

15.11 Ratios significativas: R.2 Intereses por financiación recibida sobre recursos ajenos con coste (operaciones vivas). Base de datos trimestral (CBT)

Ratios

	Por sectores									Por tamaño			
	Energía	Industria	Servicios						Actividades con cobertura reducida en CB	Grandes, públicas y dep.	Medianas	Pequeñas	
			Total	Comercio y hostelería	Transporte	Información y comunicaciones	Otros servicios						
1	2	3	4	5	6	7	8	9	10	11	12		
09 /V	3,2	3,5	3,3	3,2	3,5	2,5	5,3	3,1	2,8	3,2	4,6	...	
10 /	3,1	3,4	3,0	2,9	3,0	2,1	4,6	3,0	3,1	3,1	3,2	...	
//	3,4	3,8	3,3	3,3	3,1	2,2	5,0	3,4	3,4	3,4	3,3	...	
///	3,2	3,4	3,5	3,1	3,4	2,3	4,4	3,1	3,3	3,2	3,5	...	
/IV	3,3	3,4	3,5	3,2	3,6	2,0	3,4	3,5	3,2	3,3	4,5	...	
11 /	3,4	3,4	3,4	3,4	3,8	2,4	4,3	3,6	4,5	3,4	2,4	...	
//	3,6	3,6	3,5	3,5	3,4	2,6	4,2	3,7	4,3	3,6	3,3	...	
///	3,6	3,4	3,5	3,7	3,7	2,8	3,6	4,0	4,4	3,6	3,3	...	
/IV	3,8	3,7	3,5	3,8	4,0	3,2	3,8	3,9	5,1	3,8	3,6	...	
12 /	3,6	3,8	3,0	3,5	3,7	2,6	2,9	3,8	4,2	3,6	3,7	...	
//	3,6	3,7	2,7	3,6	3,2	2,5	3,2	4,0	3,8	3,6	3,8	...	
///	3,4	3,9	2,6	3,4	3,5	2,4	2,8	3,7	3,6	3,4	3,6	...	
/IV	3,5	3,7	3,7	3,5	3,5	2,4	3,2	3,8	3,9	3,5	3,9	...	
13 /	3,5	4,0	3,7	3,3	4,1	2,2	2,2	3,5	3,3	3,5	2,9	...	
//	3,5	3,8	3,7	3,3	3,3	2,2	2,5	3,6	3,5	3,5	3,0	...	
///	3,5	3,6	3,8	3,4	3,8	2,2	2,6	3,6	3,7	3,5	3,2	...	
/IV	3,8	4,0	3,3	3,7	3,9	3,4	3,0	3,8	4,6	3,8	3,3	...	
14 /	3,4	3,8	2,7	3,3	4,2	2,4	4,1	3,5	3,6	3,4	3,6	...	
//	3,5	3,8	2,8	3,5	4,0	2,4	4,2	3,8	3,6	3,5	4,0	...	
///	3,4	3,7	2,2	3,3	3,6	2,6	2,5	3,6	4,8	3,4	2,5	...	
/IV	3,3	3,7	2,9	3,2	3,4	2,4	2,6	3,5	5,6	3,3	3,1	...	
15 /	3,0	3,4	2,4	2,9	2,9	2,2	2,3	3,3	4,8	3,0	2,5	...	

15 SOCIEDADES NO FINANCIERAS:
Síntesis de la información recopilada por la Central de Balances

15.12 Ratios significativas: R.2 Intereses por financiación recibida sobre recursos ajenos con coste (operaciones vivas). Base de datos trimestral (CBT)

Trimestres acumulados (a)

Ratios

	Por sectores									Por tamaño		
	Total	Energía	Industria	Servicios				Actividades con cobertura reducida en CB	Grandes, públicas y dep.	Medianas	Pequeñas	
				Total	Comercio y hostelería	Transporte	Información y comunicaciones					Otros servicios
1	2	3	4	5	6	7	8	9	10	11	12	
01	5,1	5,0	5,7	5,0	4,8	5,5	5,5	4,7	6,9	5,1	5,9	...
02	4,4	4,5	4,4	4,4	4,3	4,9	5,1	4,2	5,4	4,4	5,1	...
03	4,1	3,6	3,7	4,2	3,8	3,6	5,2	4,1	4,4	4,1	4,3	...
04	3,7	3,6	3,5	3,8	3,6	3,2	4,7	3,7	3,8	3,7	3,6	...
05	3,6	3,5	3,6	3,7	3,4	3,0	4,3	3,7	3,2	3,6	3,5	...
06	3,9	3,7	3,9	4,0	3,6	3,4	5,6	4,0	3,2	3,9	3,9	...
07	4,5	4,3	4,5	4,6	4,5	3,9	5,6	4,6	4,2	4,5	4,5	...
08	5,1	4,8	4,8	5,1	4,6	4,0	6,0	5,2	5,9	5,1	5,2	...
09	3,3	3,7	3,3	3,3	3,4	2,7	4,7	3,2	2,9	3,3	4,6	...
10	3,2	3,5	3,3	3,1	3,3	2,1	4,4	3,3	3,2	3,2	3,6	...
11	3,6	3,5	3,5	3,6	3,7	2,8	4,0	3,8	4,6	3,6	3,2	...
12	3,5	3,8	3,0	3,5	3,4	2,5	3,0	3,8	3,9	3,5	3,7	...
13	3,5	3,9	3,6	3,4	3,8	2,5	2,6	3,6	3,8	3,5	3,1	...
14	3,4	3,7	2,6	3,4	3,8	2,4	3,5	3,6	4,1	3,4	3,4	...
13 //	3,5	3,9	3,7	3,3	3,7	2,2	2,4	3,5	3,4	3,5	2,9	...
13 ///	3,5	3,8	3,8	3,3	3,8	2,2	2,4	3,6	3,5	3,5	3,0	...
13 IV	3,5	3,9	3,6	3,4	3,8	2,5	2,6	3,6	3,8	3,5	3,1	...
14 /	3,4	3,8	2,7	3,3	4,2	2,4	4,1	3,5	3,6	3,4	3,6	...
14 //	3,5	3,8	2,7	3,4	4,1	2,4	4,2	3,7	3,6	3,4	3,8	...
14 ///	3,4	3,8	2,6	3,4	3,9	2,5	3,7	3,7	3,8	3,4	3,5	...
14 IV	3,4	3,7	2,6	3,4	3,8	2,4	3,5	3,6	4,1	3,4	3,4	...
15 /	3,0	3,4	2,4	2,9	2,9	2,2	2,3	3,3	4,8	3,0	2,5	...

Véanse notas al final del capítulo.

15 SOCIEDADES NO FINANCIERAS:
Síntesis de la información recopilada por la Central de Balances

15.13 Ratios significativas: R.3 Rentabilidad ordinaria de los recursos propios. Base de datos integrada (CBI)

Ratios

	Por sectores										Por tamaño					
	Energía		Industria		Comercio y hostelería		Información y comunicaciones		Grandes, públicas y dependientes		Medianas		Pequeñas			
	t-1	t	t-1	t	t-1	t	t-1	t	t-1	t	t-1	t	t-1	t		
1	2	3	4	5	6	7	8	9	10	11	12	13	14	15	16	
97	7,9	9,2	7,6	7,0	10,0	12,1	10,0	11,4	11,5	14,3	7,8	9,0	11,1	12,5	7,8	9,0
98	9,2	10,7	6,9	8,7	12,3	13,8	11,3	13,4	13,8	17,1	9,0	10,5	12,8	13,3	9,6	10,1
99	10,9	10,1	8,6	9,0	14,0	13,1	14,1	15,0	17,2	11,9	10,7	9,6	13,7	14,2	11,5	11,4
00	10,3	9,3	9,3	9,5	13,8	13,8	15,4	12,6	16,9	9,8	9,8	9,0	14,6	12,0	11,0	10,5
01	9,7	9,8	10,6	11,3	14,3	11,3	12,9	12,8	16,2	23,1	9,4	9,8	13,7	12,3	10,1	9,2
02	9,8	10,6	12,4	14,1	11,4	10,0	12,8	12,3	22,5	32,5	9,8	11,4	13,0	11,7	8,7	6,4
03	10,5	10,1	13,9	10,5	10,2	10,2	11,9	10,6	31,3	36,4	11,4	11,2	11,9	11,4	8,9	5,8
04	10,2	10,2	10,5	9,5	10,6	11,7	10,9	10,0	42,6	44,8	11,3	12,0	11,7	11,0	6,7	5,4
05	10,2	10,4	9,4	10,0	12,0	11,8	10,4	9,5	45,2	34,9	11,8	12,7	11,7	10,4	6,7	5,5
06	10,5	10,6	10,1	11,8	12,1	11,3	9,6	9,2	31,6	31,0	12,7	13,1	10,4	9,8	6,2	5,5
07	10,7	9,6	11,8	9,0	11,8	12,4	9,6	8,6	30,2	38,2	13,1	12,2	10,8	9,1	6,3	4,8
08	9,9	7,8	9,0	8,8	12,3	7,5	10,2	6,6	34,7	46,3	11,6	10,1	10,0	5,1	5,7	2,7
09	7,1	6,1	9,2	8,4	7,3	3,7	6,1	5,0	47,7	39,2	9,6	8,8	5,6	3,5	2,9	0,7
10	5,8	5,9	7,9	7,3	3,8	6,1	5,2	5,8	38,5	33,7	8,2	8,4	3,7	3,5	1,1	0,7
11	5,7	4,9	7,2	6,2	6,5	6,2	6,4	5,7	34,3	26,5	8,0	7,2	4,0	3,2	1,1	0,1
12	5,1	4,1	6,0	7,0	6,5	5,6	6,2	4,5	25,4	20,3	7,3	6,1	3,3	3,0	0,6	-0,3
13	5,0	5,2	7,2	7,1	7,1	6,3	5,2	6,6	21,4	20,5	7,0	7,2	4,4	4,7	0,2	0,4

15 SOCIEDADES NO FINANCIERAS:
Síntesis de la información recopilada por la Central de Balances

15.14 Ratios significativas: R.3 Rentabilidad ordinaria de los recursos propios.
Base de datos trimestral (CBT)

Ratios (a)

Total	Por sectores									Por tamaño		
	Energía	Industria	Servicios						Actividades con cobertura reducida en CB	Grandes, públicas y dep.	Medianas	Pequeñas
			Total	Comercio y hostelería	Transporte	Información y comunicaciones	Otros servicios					
1	2	3	4	5	6	7	8	9	10	11	12	
09 / I	8,0	8,4	1,0	9,0	6,3	0,2	43,5	10,3	8,8	8,1	2,9	...
10 / I	5,5	6,9	2,1	5,4	11,2	0,3	44,2	2,1	4,6	5,5	2,0	...
II	6,7	5,8	7,4	7,0	5,7	2,2	50,6	5,6	5,6	6,6	8,0	...
III	7,8	7,0	4,8	8,7	8,1	3,0	51,2	7,7	5,0	7,8	7,6	...
IV	7,4	6,1	5,6	8,7	9,6	1,4	40,4	8,9	-6,1	7,5	4,4	...
11 / I	4,9	5,8	5,4	4,5	11,1	0,1	32,6	1,6	-1,4	4,9	2,6	...
II	5,5	4,6	5,0	5,9	4,2	2,4	36,5	4,3	11,1	5,5	5,5	...
III	6,8	6,2	4,3	7,4	9,8	3,5	36,1	5,2	13,4	6,8	8,1	...
IV	6,5	4,7	6,1	7,4	9,8	-	27,0	8,0	8,7	6,5	2,7	...
12 / I	3,5	5,4	4,7	2,6	16,2	-0,9	29,4	-1,5	2,0	3,5	2,9	...
II	3,5	4,7	3,0	3,0	4,0	0,9	31,5	0,9	-5,6	3,4	5,5	...
III	5,7	5,4	10,2	5,4	12,4	3,6	35,8	1,4	-2,2	5,7	4,5	...
IV	6,3	6,8	2,3	6,8	5,3	2,9	28,2	6,5	-18,4	6,3	0,3	...
13 / I	3,5	4,6	1,2	3,2	10,6	-2,1	26,6	-0,1	-64,6	3,5	4,3	...
II	3,8	3,7	0,5	4,5	6,7	4,1	28,5	1,3	22,5	3,8	7,1	...
III	4,9	3,7	2,9	6,1	10,9	7,4	30,8	1,8	25,5	4,9	7,0	...
IV	7,2	7,8	0,6	8,2	17,8	2,7	27,8	5,1	1,9	7,3	4,7	...
14 / I	3,3	5,1	2,6	2,5	8,4	1,0	21,6	-0,5	-28,6	3,3	2,0	...
II	4,7	5,0	3,6	4,7	7,5	3,8	22,2	2,5	9,7	4,7	8,9	...
III	4,9	3,4	5,7	5,7	11,9	4,6	24,3	2,9	-6,1	4,9	7,6	...
IV	5,7	4,8	-1,0	6,8	10,1	1,4	19,7	7,0	20,8	5,7	2,4	...
15 / I	3,8	3,0	11,5	3,2	11,8	0,8	20,4	0,3	6,5	3,8	4,7	...

Véanse notas al final del capítulo.

15 SOCIEDADES NO FINANCIERAS:
Síntesis de la información recopilada por la Central de Balances

15.15 Ratios significativas: R.3 Rentabilidad ordinaria de los recursos propios.
Base de datos trimestral (CBT)

Ratios

Trimestres acumulados (a)

Total	Por sectores									Por tamaño		
	Energía	Industria	Servicios						Actividades con cobertura reducida en CB	Grandes, públicas y dep.	Medianas	Pequeñas
			Total	Comercio y hostelería	Transporte	Información y comunicaciones	Otros servicios					
1	2	3	4	5	6	7	8	9	10	11	12	
01	10,7	11,7	13,6	9,0	13,8	4,6	36,5	5,7	19,5	10,6	10,1	...
02	12,9	15,2	12,1	11,9	13,9	6,7	64,7	8,2	17,8	12,9	10,1	...
03	12,1	11,6	12,5	11,9	13,1	5,7	85,6	7,4	19,7	12,2	9,4	...
04	12,0	10,5	15,2	11,3	11,2	5,5	69,5	7,2	21,3	12,0	9,3	...
05	13,8	12,1	16,2	13,3	10,1	4,5	61,9	11,9	24,3	13,9	8,4	...
06	14,5	13,1	15,7	14,5	9,3	3,8	78,3	14,2	20,1	14,7	8,7	...
07	13,3	11,1	15,2	13,8	8,5	4,2	76,3	12,6	13,7	13,4	8,9	...
08	9,7	9,9	7,3	10,4	6,1	2,3	49,8	10,5	2,4	9,8	4,0	...
09	8,8	9,1	3,1	9,7	6,4	0,8	50,3	10,5	5,7	8,8	3,0	...
10	9,0	7,9	7,0	9,9	10,0	1,8	46,9	10,3	5,3	9,1	5,9	...
11	7,9	6,3	7,1	8,7	10,4	1,6	33,5	8,7	14,5	7,9	5,0	...
12	7,3	7,8	6,7	7,2	10,9	2,0	31,5	6,1	-1,1	7,3	3,6	...
13	8,0	8,2	3,1	8,8	14,6	3,1	28,8	6,5	3,5	8,0	5,9	...
14	6,8	5,5	5,1	7,6	12,6	2,8	22,6	6,8	14,0	6,8	5,7	...
13 / I	4,2	4,8	1,4	4,3	8,4	1,1	27,6	1,4	-0,7	4,1	5,7	...
II	4,7	4,5	2,1	5,3	9,7	3,2	29,1	2,0	12,4	4,7	6,2	...
III	8,0	8,2	3,1	8,8	14,6	3,1	28,8	6,5	3,5	8,0	5,9	...
IV	8,0	8,2	3,1	8,8	14,6	3,1	28,8	6,5	3,5	8,0	5,9	...
14 / I	3,3	5,1	2,6	2,5	8,4	1,0	21,6	-0,5	-28,6	3,3	2,0	...
II	4,7	5,4	3,7	4,5	7,9	2,5	22,1	2,6	-10,0	4,7	5,5	...
III	5,0	4,9	4,7	5,1	9,6	3,2	22,8	2,9	-2,9	5,0	6,2	...
IV	6,8	5,5	5,1	7,6	12,6	2,8	22,6	6,8	14,0	6,8	5,7	...
15 / I	3,8	3,0	11,5	3,2	11,8	0,8	20,4	0,3	6,5	3,8	4,7	...

Véanse notas al final del capítulo.

15 SOCIEDADES NO FINANCIERAS:
Síntesis de la información recopilada por la Central de Balances

15.16 Ratios significativas: R.4 Diferencia rentabilidad - coste financiero (R.1 - R.2).
Base de datos integrada (CBI)

Ratios

	Total		Por sectores								Por tamaño					
			Energía		Industria		Comercio y hostelería		Información y comunicaciones		Grandes, públicas y dependientes		Medianas		Pequeñas	
	1 t-1	2 t	3 t-1	4 t	5 t-1	6 t	7 t-1	8 t	9 t-1	10 t	11 t-1	12 t	13 t-1	14 t	15 t-1	16 t
97	-0,5	1,4	-0,3	0,8	0,5	3,1	0,2	2,4	1,3	3,7	-0,3	1,6	0,9	3,2	-1,5	0,2
98	1,5	3,3	0,8	2,5	3,2	5,3	2,4	4,6	3,5	6,2	1,6	3,4	3,4	4,6	0,6	1,7
99	3,4	3,5	2,5	3,2	5,4	5,8	4,9	6,2	6,2	3,2	3,5	3,3	4,8	5,8	2,7	3,4
00	3,6	2,7	3,3	3,0	6,1	5,5	6,5	4,5	5,6	2,6	3,4	2,7	6,1	4,2	3,2	2,7
01	2,9	2,7	3,6	3,7	5,7	3,6	4,6	4,4	4,3	6,4	2,8	2,8	5,1	4,1	2,6	1,8
02	2,8	3,4	4,6	6,0	3,6	3,2	4,3	4,4	6,1	8,6	2,8	3,8	4,3	4,1	1,7	0,7
03	3,4	3,4	5,8	4,1	3,4	3,8	4,1	3,9	8,2	11,4	3,8	4,0	4,1	4,4	2,1	0,8
04	3,4	3,8	4,1	3,8	4,1	5,1	4,1	3,9	12,6	15,8	4,0	4,6	4,5	4,5	1,5	1,0
05	3,8	3,9	3,8	4,1	5,2	5,0	4,1	3,6	15,3	14,0	4,5	5,0	4,8	4,1	1,8	1,2
06	4,0	3,8	4,1	4,9	5,2	4,4	3,7	3,2	12,3	11,8	5,0	4,9	4,2	3,6	1,6	1,0
07	3,9	2,9	4,9	3,0	4,7	4,5	3,5	2,4	11,5	14,6	4,9	4,0	4,1	2,5	1,6	0,2
08	2,9	1,5	3,0	2,6	4,3	1,4	3,3	0,7	13,6	16,6	3,7	2,7	3,0	-0,6	0,4	-1,9
09	1,1	1,3	2,9	2,7	1,3	-0,1	0,4	0,4	17,6	16,0	2,4	2,8	-0,1	-0,7	-1,5	-2,5
10	1,1	1,4	2,4	2,2	-0,1	1,5	0,5	1,2	15,9	15,5	2,4	2,7	-0,4	-0,1	-2,2	-1,9
11	1,3	0,6	2,1	1,3	1,7	1,4	1,6	1,0	15,1	12,8	2,4	1,8	0,1	-0,5	-1,7	-2,5
12	0,8	0,1	1,2	1,7	1,6	1,0	1,3	0,2	12,3	9,5	1,8	1,2	-0,5	-0,7	-2,2	-2,9
13	0,6	0,9	1,9	1,9	2,2	1,8	0,7	1,6	10,3	9,9	1,6	1,8	0,1	0,4	-2,5	-2,1

15 SOCIEDADES NO FINANCIERAS:
Síntesis de la información recopilada por la Central de Balances

15.17 Ratios significativas: R.4 Diferencia rentabilidad - coste financiero (R.1 - R.2)
Base de datos trimestral (CBT)

Ratios (a)

	Total		Por sectores							Por tamaño		
			Energía	Industria	Servicios				Actividades con cobertura reducida en CB	Grandes, públicas y dep.	Medianas	Pequeñas
	Total	Comercio y hostelería			Transporte	Información y comunicaciones	Otros servicios	10				
1	2	3	4	5	6	7	8	9	10	11	12	
09 /V	2,5	2,9	-1,2	3,0	2,0	-1,6	20,6	3,2	1,2	2,6	-1,4	...
10 /	1,3	2,1	-0,5	1,3	5,8	-1,1	21,2	-0,4	0,4	1,3	-0,8	...
//	1,7	1,2	2,0	1,9	1,8	-	23,1	1,0	0,6	1,7	3,4	...
///	2,4	2,1	0,7	2,9	3,3	0,5	24,7	2,0	0,4	2,4	3,1	...
/IV	2,2	1,6	1,1	2,9	4,2	-0,4	20,5	2,4	-2,4	2,2	-0,1	...
11 /	0,8	1,4	1,1	0,5	5,1	-1,4	17,3	-0,9	-1,3	0,8	0,2	...
//	1,0	0,6	0,9	1,2	0,6	-0,1	21,9	0,2	1,4	1,0	1,5	...
///	1,6	1,6	0,4	1,9	4,1	0,4	22,0	0,6	1,8	1,6	3,3	...
/IV	1,4	0,6	1,4	1,8	4,0	-1,8	15,5	1,8	0,7	1,4	-0,6	...
12 /	-	1,0	0,9	-0,5	8,2	-1,9	17,7	-2,3	-0,4	-	-0,5	...
//	-0,1	0,7	0,1	-0,3	0,5	-0,9	19,0	-1,3	-1,5	-0,1	1,1	...
///	1,1	0,9	4,0	0,9	5,7	0,6	22,7	-1,0	-0,8	1,2	0,6	...
/IV	1,4	2,0	-0,8	1,6	1,2	0,3	17,7	1,1	-2,5	1,4	-2,4	...
13 /	-	0,4	-1,5	-	4,1	-2,0	17,9	-1,6	1,7	-	0,9	...
//	0,2	-0,1	-1,9	0,6	2,1	0,9	19,2	-1,1	-1,7	0,2	2,8	...
///	0,8	0,1	-0,5	1,3	4,6	2,5	20,7	-0,8	-2,9	0,8	2,6	...
/IV	1,8	2,4	-1,6	2,2	9,0	-0,4	18,1	0,6	0,4	1,8	0,9	...
14 /	-0,1	0,8	-	-0,4	2,7	-0,7	11,4	-1,9	1,5	-0,1	-0,8	...
//	0,6	0,8	0,4	0,6	2,4	0,8	11,5	-0,7	-0,3	0,6	2,7	...
///	0,9	-0,2	2,0	1,3	5,7	1,1	15,3	-0,3	-3,9	0,9	3,3	...
/IV	1,4	0,7	-2,1	2,0	4,6	-0,5	11,9	1,8	5,4	1,4	-0,5	...
15 /	0,4	-0,2	5,1	0,1	6,1	-0,7	12,4	-1,5	0,8	0,4	1,3	...

Véanse notas al final del capítulo.

15 SOCIEDADES NO FINANCIERAS:
Síntesis de la información recopilada por la Central de Balances

**15.18 Ratios significativas: R.4 Diferencia rentabilidad -
 coste financiero (R.1 - R.2)**
Base de datos trimestral (CBT)

Trimestres acumulados (a) Ratios

Total	Por sectores									Por tamaño		
	Energía	Industria	Servicios					Actividades con cobertura reducida en CB	Grandes, públicas y dep.	Medianas	Pequeñas	
			Total	Comercio y hostelería	Transporte	Información y comunicaciones	Otros servicios					
	1	2	3	4	5	6	7	8	9	10	11	12
01	3,1	3,8	5,5	2,1	6,6	-0,5	10,0	0,5	7,6	3,0	2,9	...
02	4,4	6,5	5,2	3,5	7,0	1,0	15,5	1,7	6,9	4,4	3,6	...
03	4,2	4,6	5,9	3,6	6,9	1,2	20,9	1,4	8,4	4,2	3,7	...
04	4,4	4,2	7,6	3,7	5,7	1,4	21,6	1,5	8,5	4,4	4,1	...
05	5,4	5,2	7,8	4,8	5,0	1,0	21,9	3,5	10,0	5,4	3,6	...
06	5,5	5,5	6,8	5,1	4,3	0,3	31,5	4,0	7,7	5,5	3,6	...
07	4,4	4,1	5,9	4,3	2,9	0,2	34,1	2,9	3,9	4,4	3,2	...
08	2,4	3,2	1,2	2,7	1,1	-1,2	20,0	2,2	-1,1	2,5	-0,9	...
09	2,8	3,2	-0,1	3,3	2,1	-1,2	22,3	3,2	0,7	2,9	-1,2	...
10	3,1	2,6	1,9	3,6	4,8	-0,2	22,6	3,1	0,5	3,1	1,8	...
11	2,2	1,6	2,0	2,6	4,6	-0,7	19,4	2,2	2,0	2,3	1,3	...
12	1,9	2,5	2,0	1,8	4,8	-0,2	19,5	1,0	-0,7	2,0	-0,1	...
13	2,3	2,8	-0,3	2,6	6,9	0,3	19,3	1,3	-	2,4	1,9	...
14	1,9	1,1	1,4	2,2	6,0	0,2	12,8	1,6	1,2	1,9	1,4	...
13 //	0,4	0,6	-1,3	0,5	2,9	-0,5	18,6	-1,0	0,2	0,4	1,9	...
13 ///	0,6	0,4	-1,0	1,0	3,7	0,5	19,6	-0,7	-0,7	0,6	2,1	...
13 IV	2,3	2,8	-0,3	2,6	6,9	0,3	19,3	1,3	-	2,4	1,9	...
14 /	-0,1	0,8	-	-0,4	2,7	-0,7	11,4	-1,9	1,5	-0,1	-0,8	...
14 ///	0,7	1,1	0,5	0,6	2,5	0,1	11,6	-0,6	0,7	0,7	1,0	...
14 ///	0,9	0,8	1,2	0,9	3,8	0,4	12,6	-0,4	-0,4	0,9	1,6	...
14 IV	1,9	1,1	1,4	2,2	6,0	0,2	12,8	1,6	1,2	1,9	1,4	...
15 /	0,4	-0,2	5,1	0,1	6,1	-0,7	12,4	-1,5	0,8	0,4	1,3	...

Véanse notas al final del capítulo.

15 SOCIEDADES NO FINANCIERAS:
Síntesis de la información recopilada por la central de Balances

15.19 Ratios significativas: R.5 Margen de explotación. (REB / Producción)
Base de datos integrada (CBI)

Ratios

Total	Por sectores										Por tamaño					
	Energía		Industria		Comercio y hostelería		Información y comunicaciones		Grandes, públicas y dependientes		Medianas		Pequeñas			
	t-1	t	t-1	t	t-1	t	t-1	t	t-1	t	t-1	t	t-1	t	t-1	t
1	2	3	4	5	6	7	8	9	10	11	12	13	14	15	16	
97	14,2	14,3	43,1	38,5	9,2	9,9	10,0	10,5	35,7	34,9	16,9	16,9	11,4	11,6	7,9	8,1
98	14,4	14,5	37,6	38,8	10,2	10,4	10,0	11,0	35,0	34,0	17,2	17,3	12,0	12,3	8,0	8,3
99	14,3	13,8	38,5	38,7	10,6	9,9	10,0	10,4	32,1	29,5	17,7	16,6	11,9	12,3	8,2	8,5
00	13,7	12,9	38,7	33,3	10,0	9,9	10,1	9,7	30,9	26,5	16,9	15,5	12,2	11,4	8,3	8,2
01	12,9	13,0	32,3	30,3	10,0	9,0	9,2	9,5	26,9	30,5	15,8	16,0	11,3	11,1	8,3	8,3
02	12,6	12,8	31,7	31,9	9,0	8,6	8,8	9,3	29,6	31,9	15,9	16,3	10,4	10,4	8,2	8,2
03	12,4	12,7	32,4	29,9	8,6	8,8	9,0	9,0	30,9	32,6	16,3	16,7	10,3	10,2	8,0	8,0
04	12,6	12,8	31,0	28,8	9,1	9,4	9,0	9,2	31,8	32,4	16,6	17,0	10,0	10,1	8,0	7,9
05	12,6	12,1	29,3	25,5	9,4	8,9	8,8	8,7	32,1	31,2	16,9	15,8	9,7	9,4	7,9	7,8
06	12,1	12,3	25,8	27,4	9,0	8,7	8,8	9,1	30,2	29,7	15,7	15,8	9,2	9,2	7,9	8,2
07	12,4	12,4	27,0	27,2	9,0	9,2	9,0	9,3	28,8	29,9	15,9	15,7	9,4	9,3	8,3	8,5
08	14,5	12,8	29,1	25,9	9,7	7,7	17,9	15,4	30,9	30,8	15,9	14,2	12,3	10,3	11,5	9,3
09	12,7	12,3	25,7	25,1	7,9	6,8	15,0	13,5	29,8	29,4	14,1	14,0	10,8	10,0	10,0	8,8
10	12,4	12,1	25,1	23,6	6,9	7,5	13,6	13,6	28,9	27,4	14,0	13,9	10,5	10,2	9,2	8,2
11	12,3	11,2	24,0	22,3	7,7	6,6	13,9	12,7	26,9	25,0	14,0	13,0	10,6	9,7	8,7	7,2
12	11,3	10,6	22,9	21,8	6,9	6,1	12,6	11,1	24,9	23,2	13,0	12,4	9,8	9,2	7,6	6,4
13	11,1	10,9	20,9	20,4	6,1	6,0	12,0	12,7	23,5	23,2	12,7	12,3	9,1	9,1	7,0	7,1

15 SOCIEDADES NO FINANCIERAS:
Síntesis de la información recopilada por la Central de Balances

15.20 Ratios significativas: R.5 Margen de explotación. (REB / Producción)
Base de datos trimestral (CBT)

Ratios

	Por sectores									Por tamaño		
	Total	Energía	Industria	Servicios					Actividades con cobertura reducida en CB	Grandes, públicas y dep.	Medianas	Pequeñas
				Total	Comercio y hostelería	Transporte	Información y comunicaciones	Otros servicios				
1	2	3	4	5	6	7	8	9	10	11	12	
09 / IV	16,7	26,7	1,4	24,6	19,8	16,4	42,3	1,2	9,6	16,8	7,9	...
10 /	18,8	27,9	5,2	25,5	24,0	17,5	38,1	7,2	6,8	19,0	7,7	...
//	18,1	26,0	7,5	24,6	17,1	21,7	37,5	6,4	6,4	18,3	12,3	...
///	18,5	26,2	5,6	25,9	18,4	23,5	39,5	5,8	7,0	18,6	12,3	...
IV	16,0	22,5	5,3	23,0	19,4	19,4	37,6	-10,5	1,5	16,1	8,2	...
11 /	16,7	24,7	6,0	23,9	23,6	17,0	32,9	10,2	5,9	16,9	6,5	...
//	15,3	21,4	5,0	23,1	15,2	21,5	34,8	2,1	7,7	15,4	9,3	...
///	16,8	22,7	4,5	25,8	20,9	24,4	35,5	7,0	8,5	16,9	11,4	...
IV	14,4	18,9	4,7	21,6	21,0	17,8	31,9	0,8	10,0	14,6	6,8	...
12 /	15,3	21,9	4,5	22,7	27,4	15,3	31,3	8,2	7,6	15,4	7,3	...
//	13,5	21,1	2,9	20,4	14,9	19,5	31,4	5,6	9,7	13,6	9,4	...
///	16,7	21,9	5,5	25,9	24,0	25,7	35,3	8,0	7,1	16,8	9,5	...
IV	14,3	20,4	4,1	21,2	13,5	22,4	33,0	2,8	12,1	14,5	7,0	...
13 /	14,5	20,3	3,8	23,4	22,9	13,0	33,2	16,8	11,2	14,6	8,0	...
//	14,8	22,1	2,9	24,4	19,8	23,1	33,1	14,2	10,8	14,9	10,5	...
///	15,4	18,5	4,1	26,5	22,2	27,6	35,0	12,5	4,4	15,4	11,3	...
IV	14,0	19,0	2,1	23,1	25,8	17,8	31,7	5,4	10,8	14,0	8,8	...
14 /	14,8	23,5	4,0	21,4	18,9	21,2	31,4	2,9	7,1	14,8	9,5	...
//	15,2	23,8	4,0	23,1	18,1	28,6	31,3	3,9	8,2	15,2	15,5	...
///	14,8	18,2	4,1	24,7	22,0	29,7	31,4	6,7	6,5	14,8	13,4	...
IV	12,7	19,1	1,5	19,6	16,5	22,9	27,1	3,6	11,1	12,8	7,5	...
15 /	15,1	20,2	7,4	20,2	22,0	19,9	27,3	1,7	7,1	15,2	9,5	...

15 SOCIEDADES NO FINANCIERAS:
Síntesis de la información recopilada por la Central de Balances

15.21 Ratios significativas: R.5 Margen de explotación. (REB / Producción)
Base de datos trimestral (CBT)

Ratios

Trimestres acumulados (a)

	Por sectores									Por tamaño		
	Total	Energía	Industria	Servicios					Actividades con cobertura reducida en CB	Grandes, públicas y dep.	Medianas	Pequeñas
				Total	Comercio y hostelería	Transporte	Información y comunicaciones	Otros servicios				
1	2	3	4	5	6	7	8	9	10	11	12	
01	22,2	41,0	11,4	29,2	24,2	21,4	42,2	2,7	9,0	22,7	13,0	...
02	22,6	42,0	10,5	29,1	22,6	22,2	43,2	3,7	11,6	23,3	13,3	...
03	22,3	39,3	10,4	29,7	22,6	20,6	44,7	13,9	12,7	23,0	13,0	...
04	21,4	37,3	10,4	29,6	21,8	22,8	43,4	6,9	15,0	21,8	13,5	...
05	20,0	34,1	10,0	28,3	21,7	20,6	41,3	2,5	11,5	20,4	12,3	...
06	19,2	31,0	9,1	28,3	20,8	20,6	45,5	-1,6	11,9	19,6	12,6	...
07	19,5	34,6	8,6	29,6	20,7	23,6	48,1	4,6	11,6	19,7	12,8	...
08	18,0	34,5	6,0	26,6	18,1	18,7	44,3	2,9	7,1	18,2	9,0	...
09	18,3	29,0	3,6	25,2	19,5	17,1	41,9	4,5	8,1	18,4	8,6	...
10	17,8	25,6	5,9	24,7	19,8	20,6	38,1	2,5	5,4	18,0	10,2	...
11	15,8	21,9	5,0	23,6	20,3	20,4	33,8	4,8	8,0	15,9	8,5	...
12	15,0	21,3	4,2	22,6	20,4	20,9	32,7	6,2	9,1	15,1	8,3	...
13	14,7	19,9	3,3	24,4	22,7	20,6	33,2	12,0	9,4	14,7	9,6	...
14	14,4	21,0	3,4	22,2	18,9	25,8	30,3	4,3	8,4	14,4	11,6	...
13 //	14,7	21,1	3,4	23,9	21,3	18,4	33,1	15,4	11,0	14,7	9,2	...
///	14,9	20,2	3,6	24,8	21,6	21,7	33,7	14,4	8,8	15,0	9,8	...
IV	14,7	19,9	3,3	24,4	22,7	20,6	33,2	12,0	9,4	14,7	9,6	...
14 /	14,8	23,5	4,0	21,4	18,9	21,2	31,4	2,9	7,1	14,8	9,5	...
//	15,0	23,7	4,0	22,2	18,5	25,1	31,3	3,4	7,7	15,0	12,5	...
///	14,9	21,7	4,0	23,1	19,7	26,7	31,3	4,5	7,3	14,9	12,8	...
IV	14,4	21,0	3,4	22,2	18,9	25,8	30,3	4,3	8,4	14,4	11,6	...
15 /	15,1	20,2	7,4	20,2	22,0	19,9	27,3	1,7	7,1	15,2	9,5	...

Véanse notas al final del capítulo.

15 SOCIEDADES NO FINANCIERAS:
Síntesis de la información recopilada por la Central de Balances

15.22 Ratios significativas: E.1 Endeudamiento, RAC/AN.
(precios corrientes; saldo final)
Base de datos integrada (CBI)

Ratios

	Por sectores										Por tamaño					
	Total		Energía		Industria		Comercio y hostelería		Información y comunicaciones		Grandes, públicas y dependientes		Medianas		Pequeñas	
	1 t-1	2 t	3 t-1	4 t	5 t-1	6 t	7 t-1	8 t	9 t-1	10 t	11 t-1	12 t	13 t-1	14 t	15 t-1	16 t
97	33,6	33,7	30,0	30,7	30,5	29,4	34,2	34,7	41,0	42,7	32,6	32,8	36,1	35,8	41,6	39,4
98	33,7	35,3	30,6	34,1	29,4	29,1	36,5	34,8	42,8	40,5	32,4	34,8	37,5	37,4	41,0	37,3
99	36,0	39,9	34,4	40,2	29,4	29,4	35,8	35,1	42,8	54,0	35,1	40,3	37,9	38,6	41,9	40,2
00	40,6	42,3	41,3	44,6	31,1	32,4	37,3	36,4	52,1	52,0	40,8	43,3	39,4	39,5	40,6	40,8
01	43,5	44,1	45,3	46,2	34,4	34,6	39,3	38,2	64,9	65,2	44,4	45,5	40,1	39,1	40,6	39,7
02	44,5	45,0	42,1	41,4	35,8	36,5	38,6	36,8	65,3	69,1	46,0	47,4	39,2	38,2	39,5	34,2
03	45,1	43,1	42,0	39,6	36,1	35,3	38,3	34,6	69,4	64,3	47,4	45,9	39,5	37,1	43,0	34,1
04	43,7	42,2	40,3	39,2	35,4	34,9	36,1	32,9	67,1	60,4	46,1	45,1	38,7	37,1	38,2	34,1
05	42,6	42,0	39,5	40,8	35,7	36,7	34,4	33,0	62,0	54,2	45,1	45,1	37,4	35,4	39,3	36,5
06	42,5	43,6	40,6	41,1	37,2	37,2	33,7	33,1	54,5	55,5	45,3	47,6	36,1	35,4	38,4	35,3
07	44,0	43,5	41,4	38,4	37,6	39,3	34,1	32,7	55,2	55,2	47,8	47,8	36,7	35,5	38,8	35,2
08	43,0	44,0	37,7	39,7	38,2	39,5	32,1	34,1	53,2	59,1	46,4	48,0	39,3	38,7	34,0	35,9
09	43,6	43,4	40,1	42,6	39,7	40,9	35,6	34,8	58,2	52,6	47,9	47,3	38,2	37,3	38,7	36,7
10	44,0	44,0	42,8	42,0	39,7	38,8	34,5	35,0	51,8	47,1	48,2	47,9	41,2	42,0	36,4	37,0
11	45,0	45,3	42,3	40,4	39,0	39,5	35,8	36,9	49,8	42,3	49,5	49,8	44,0	44,8	33,1	33,0
12	44,7	44,4	40,6	39,3	39,1	39,4	36,9	37,3	41,7	40,1	49,0	48,7	42,8	43,2	32,1	31,7
13	43,6	43,1	38,4	36,5	39,2	39,5	36,4	36,4	39,2	39,3	47,7	47,2	38,2	37,5	31,0	30,3

15 SOCIEDADES NO FINANCIERAS:
Síntesis de la información recopilada por la Central de Balances

15.23 Ratios significativas: E.1 Endeudamiento, RAC/AN.
(precios corrientes; saldo final)
Base de datos trimestral (CBT)

Ratios (a)

	Por sectores										Por tamaño	
	Total		Energía		Industria		Comercio y hostelería		Información y comunicaciones		Grandes, públicas y dependientes	
	1 t-1	2 t	3 t-1	4 t	5 t-1	6 t	7 t-1	8 t	9 t-1	10 t	11 t-1	12 t
01	44,4	46,3	42,9	45,4	30,6	29,8	24,6	27,3	68,3	68,8	44,9	46,6
02	47,4	49,3	40,5	42,1	30,8	32,5	27,6	26,5	68,3	81,0	47,8	49,8
03	49,3	46,9	42,3	40,5	32,0	33,9	28,9	24,8	81,4	68,5	49,8	47,5
04	46,9	46,2	40,5	39,7	35,5	33,1	25,7	25,1	71,6	61,4	47,4	46,7
05	46,8	46,8	39,1	41,2	34,8	40,0	26,3	25,2	65,1	59,3	47,3	47,3
06	47,0	49,2	42,4	41,9	41,7	42,9	24,4	24,6	55,2	52,3	47,5	49,7
07	49,3	49,8	41,5	40,2	42,6	48,3	24,1	26,3	53,0	46,8	49,6	50,0
08	51,0	48,2	38,9	38,5	50,4	48,6	25,1	25,1	54,1	55,4	51,1	48,3
09	47,2	47,0	38,2	41,4	48,2	48,0	26,7	29,1	54,2	45,0	47,3	47,2
10	47,0	47,1	42,2	43,0	48,6	44,8	28,8	28,8	43,0	42,8	47,1	47,2
11	47,0	48,0	42,3	40,5	43,8	44,3	28,5	30,6	44,1	32,9	47,1	48,1
12	47,9	47,1	37,7	36,1	43,4	41,9	32,6	34,7	32,9	28,5	48,0	47,2
13	47,2	47,1	36,2	36,2	40,7	40,1	34,2	35,9	33,9	34,5	47,3	47,1
14	44,2	42,8	34,5	35,1	43,9	44,0	31,2	31,3	29,9	29,6	44,2	42,8
15 /	41,5	41,3	35,1	34,9	42,4	40,1	29,4	27,6	29,6	31,1	41,5	41,3

Véanse notas al final del capítulo.

15 SOCIEDADES NO FINANCIERAS:
Síntesis de la información recopilada por la Central de Balances

15.24 Ratios significativas: E.2 Endeudamiento, RAC/(REB+Ingresos financieros) (saldo final)
Base de datos integrada (CBI)

Ratios

	Total		Por sectores								Por tamaño					
			Energía		Industria		Comercio y hostelería		Información y comunicaciones		Grandes, públicas y dependientes		Medianas		Pequeñas	
	1 t-1	2 t	3 t-1	4 t	5 t-1	6 t	7 t-1	8 t	9 t-1	10 t	11 t-1	12 t	13 t-1	14 t	15 t-1	16 t
97	246,5	236,9	229,0	261,6	179,9	155,3	223,5	217,6	177,8	176,0	240,7	231,2	221,0	214,5	306,0	290,6
98	235,9	250,1	269,3	294,1	151,7	151,7	230,1	206,8	174,0	163,1	228,7	248,9	221,4	227,2	291,7	272,7
99	253,7	329,7	297,5	390,4	152,6	170,0	207,3	203,1	175,2	357,0	249,0	351,6	229,4	240,0	291,1	288,5
00	336,7	398,9	392,2	510,1	175,6	181,8	219,1	242,3	202,1	276,0	357,2	436,6	240,9	268,9	302,4	306,0
01	401,9	426,3	461,9	533,8	191,1	225,5	262,1	258,9	317,8	288,5	441,5	472,7	258,0	264,8	318,8	317,4
02	445,7	445,7	380,0	380,0	272,6	272,6	251,8	251,8	273,0	273,0	497,6	497,6	265,2	265,2	348,9	348,9
03	445,6	424,7	391,5	385,3	264,5	256,7	268,3	265,0	278,2	227,7	498,2	460,7	273,0	268,6	364,3	385,6
04	429,1	413,9	396,0	416,3	252,0	240,6	273,3	267,9	220,5	180,3	460,2	431,8	279,4	285,6	401,5	413,8
05	355,1	373,4	371,9	380,8	239,4	259,2	275,8	285,2	169,4	151,4	341,8	360,6	275,9	283,8	430,9	456,1
06	377,3	416,3	372,7	370,4	260,2	269,7	291,7	293,9	168,8	163,9	363,3	421,2	286,2	292,5	459,3	454,3
07	421,4	430,2	376,8	423,6	265,2	284,7	291,1	290,2	164,1	152,0	425,9	435,0	281,7	296,0	471,1	476,7
08	412,1	488,5	400,1	433,7	275,9	364,6	256,8	340,8	156,8	162,1	414,8	479,3	335,6	411,7	406,9	542,3
09	503,6	608,0	440,7	542,0	367,4	516,2	369,3	431,8	153,0	156,9	485,4	565,7	396,2	469,8	593,6	780,9
10	642,1	643,5	558,7	526,6	505,9	442,0	424,3	416,0	152,5	146,0	613,0	607,8	526,5	556,6	744,1	849,2
11	655,9	686,3	524,7	536,8	437,8	450,2	406,8	432,0	159,1	144,2	633,8	648,4	571,6	615,8	779,9	908,5
12	658,6	678,6	543,4	480,4	432,6	445,6	417,0	469,7	146,1	157,5	631,9	637,1	542,9	567,7	820,7	973,2
13	621,8	601,8	468,1	449,2	396,9	434,0	430,3	408,6	147,2	156,1	591,2	571,3	466,5	456,6	857,2	842,9

15 SOCIEDADES NO FINANCIERAS:
Síntesis de la información recopilada por la Central de Balances

15.25 Ratios significativas: E.2 Endeudamiento, RAC/(REB+Ingresos financieros) (saldo final)
Base de datos trimestral (CBT)

Ratios (a)

	Total		Por sectores								Por tamaño	
			Energía		Industria		Comercio y hostelería		Información y comunicaciones		Grandes, públicas y dependientes	
	1 t-1	2 t	3 t-1	4 t	5 t-1	6 t	7 t-1	8 t	9 t-1	10 t	11 t-1	12 t
01	475,5	511,1	484,8	602,2	155,8	192,0	156,8	170,8	268,2	248,9	486,3	522,4
02	514,1	528,3	374,1	379,1	200,4	249,5	176,7	162,1	234,1	220,5	526,0	541,7
03	531,9	478,7	381,4	371,3	248,5	242,3	184,5	164,1	220,8	155,4	544,7	489,2
04	499,0	487,9	373,5	411,0	259,4	218,4	174,0	186,1	187,2	158,9	509,8	499,0
05	491,4	502,0	401,0	409,1	236,3	279,6	194,0	208,9	166,5	142,0	501,9	510,8
06	525,9	491,2	423,5	376,0	306,6	321,5	200,1	219,9	121,8	69,5	534,8	498,4
07	498,3	499,3	370,7	424,4	318,7	403,8	211,5	248,3	70,1	55,9	502,6	503,1
08	524,2	571,2	397,1	437,5	438,9	597,1	215,3	234,4	123,7	118,6	526,6	565,0
09	571,6	660,1	440,1	500,7	585,0	880,1	218,9	280,8	113,9	115,2	564,9	635,6
10	662,4	650,4	520,3	527,8	1 042,2	690,1	272,9	240,8	105,2	111,4	638,0	647,5
11	648,4	643,0	552,8	549,8	612,0	560,7	240,4	248,5	119,9	85,7	644,3	637,4
12	631,8	645,4	514,9	434,6	525,5	558,7	254,0	281,5	83,8	79,8	626,8	643,1
13	590,9	572,7	441,3	432,6	489,6	634,8	251,7	256,4	109,0	117,7	587,8	570,5
14	569,6	575,7	426,3	437,3	511,2	523,1	225,8	225,8	93,1	97,7	559,0	575,6
15 /	556,3	594,8	435,8	484,1	533,4	492,0	209,0	203,7	97,3	107,2	543,6	593,0

Véanse notas al final del capítulo.

15 SOCIEDADES NO FINANCIERAS:
Síntesis de la información recopilada por la Central de Balances

15.26 Ratios significativas: Carga financiera por intereses. Intereses por financiación recibida/(REB+Ingresos financieros)
Base de datos integrada (CBI)

Ratios

	Total		Por sectores								Por tamaño					
			Energía		Industria		Comercio y hostelería		Información y comunicaciones		Grandes, públicas y dependientes		Medianas		Pequeñas	
	1 t-1	2 t	3 t-1	4 t	5 t-1	6 t	7 t-1	8 t	9 t-1	10 t	11 t-1	12 t	13 t-1	14 t	15 t-1	16 t
97	21,5	16,5	18,6	15,2	16,6	11,9	21,5	16,7	16,6	13,7	19,9	15,3	21,3	16,1	31,8	25,1
98	16,4	14,0	15,6	14,1	11,7	9,5	17,4	13,1	13,6	11,0	15,0	13,0	16,4	13,5	25,1	19,9
99	14,0	12,6	14,3	13,3	9,7	8,2	13,5	11,0	10,6	9,7	12,8	11,8	13,8	11,2	20,0	16,8
00	12,9	15,4	13,4	15,0	8,7	10,1	11,1	13,2	10,4	12,2	12,1	14,9	11,1	13,5	17,0	18,1
01	15,6	17,2	15,0	18,8	10,5	13,1	13,9	14,8	12,8	13,9	15,1	16,8	13,4	14,8	18,3	19,8
02	16,1	16,1	11,9	11,9	13,5	13,5	13,5	13,5	12,4	12,4	15,6	15,6	13,6	13,6	18,8	18,8
03	16,0	14,6	12,2	12,3	12,8	10,9	13,9	12,1	12,7	10,3	15,4	14,1	14,0	11,9	18,9	17,5
04	14,6	12,9	12,6	12,1	10,4	9,3	12,3	11,1	9,8	8,6	14,0	12,0	12,3	11,2	17,5	16,5
05	12,9	13,3	11,9	12,3	9,4	10,2	11,4	11,8	8,9	7,6	12,1	12,5	10,9	11,4	16,3	16,7
06	13,3	15,7	12,3	13,1	10,0	11,8	11,9	12,9	8,8	7,6	12,6	15,5	11,2	12,7	16,3	17,5
07	15,6	19,9	13,2	17,4	11,7	14,2	12,6	14,5	7,7	8,7	15,5	19,9	12,3	15,6	17,3	21,6
08	20,0	25,0	16,8	19,7	14,9	18,9	13,7	18,9	8,9	9,0	19,8	23,8	16,9	24,6	20,7	30,5
09	26,1	23,3	19,6	20,2	19,1	19,9	20,3	19,2	8,5	8,1	24,8	20,1	22,4	21,2	31,5	35,9
10	24,1	22,1	20,7	18,8	19,7	16,1	18,8	16,3	8,2	6,4	21,4	20,4	22,8	20,1	33,8	31,1
11	22,6	26,2	19,3	21,9	15,9	17,3	15,8	18,3	6,7	6,1	21,4	24,6	21,2	25,1	28,2	34,8
12	25,2	26,6	22,2	21,0	16,8	17,5	17,4	19,9	6,3	6,9	24,0	25,0	22,9	24,0	31,1	37,6
13	24,7	23,6	20,1	19,1	14,1	14,5	18,2	16,8	6,6	6,6	23,6	22,9	19,5	18,1	33,1	29,3

15 SOCIEDADES NO FINANCIERAS:
Síntesis de la información recopilada por la Central de Balances

15.27 Ratios significativas: Carga financiera por intereses. Intereses por financiación recibida/(REB+Ingresos financieros)
Base de datos trimestral (CBT)

Ratios (a)

	Total		Por sectores								Por tamaño	
			Energía		Industria		Comercio y hostelería		Información y comunicaciones		Grandes, públicas y dependientes	
	1 t-1	2 t	3 t-1	4 t	5 t-1	6 t	7 t-1	8 t	9 t-1	10 t	11 t-1	12 t
01	16,5	17,4	17,4	18,7	8,6	11,0	6,9	6,8	11,9	12,9	16,7	17,6
02	17,4	16,3	14,8	12,7	11,0	10,6	7,1	6,3	12,4	10,7	17,8	16,7
03	16,2	15,0	12,7	12,4	10,4	8,5	7,0	5,9	10,7	9,1	16,5	15,3
04	15,6	13,2	12,4	12,1	9,3	7,9	6,3	6,1	9,6	7,6	15,9	13,5
05	13,1	13,0	11,8	11,1	8,7	9,2	6,2	6,5	7,4	5,7	13,5	13,2
06	13,2	17,0	11,6	13,0	9,1	11,8	6,0	7,2	6,5	5,0	13,4	17,3
07	17,3	21,4	12,9	16,5	11,7	16,2	6,9	9,7	5,1	3,9	17,4	21,6
08	22,9	27,8	15,1	18,6	17,2	27,3	8,6	10,7	7,5	7,4	23,0	27,4
09	28,8	22,3	18,6	18,5	26,5	29,0	10,2	9,2	7,6	7,0	28,5	21,5
10	22,3	21,4	20,8	19,5	34,8	23,3	9,2	8,3	7,6	5,1	25,4	23,6
11	21,3	23,9	20,1	22,7	20,7	19,6	8,4	9,6	5,1	3,6	23,4	26,7
12	23,2	24,1	21,2	19,3	18,1	20,8	9,6	10,4	3,5	2,6	26,0	28,2
13	22,4	22,4	19,7	19,1	18,6	23,0	10,6	10,5	5,1	5,0	26,3	26,1
14	21,3	21,3	16,7	16,4	16,0	15,1	9,2	9,0	2,2	2,4	20,9	21,3
15 /	20,7	21,7	16,6	18,5	12,6	12,9	7,5	7,7	2,3	2,4	20,2	21,7

Véanse notas al final del capítulo.

15 SOCIEDADES NO FINANCIERAS:
Síntesis de la información recopilada por la Central de Balances

15.28 Ratios significativas: FSI.1 Endeudamiento.
(Deuda / Fondos Propios)
Base de datos integrada (CBI)

Ratios (a) (b)

Total (b)	Por sectores								Por tamaño			
	Energía	Industria	Servicios					Otros. Del cual: Construcción	Grandes. públicas y dep.	Medianas	Pequeñas	
			Total	Comercio y hostelería	Transporte	Información y comuni- caciones	Otros servicios					
1	2	3	4	5	6	7	8	9	10	11	12	
99	114,7	91,2	105,6	121,3	148,8	75,2	158,1	113,3	173,2	110,3	130,0	127,9
00	119,9	104,4	112,4	122,2	147,1	80,3	205,4	109,2	171,6	117,5	133,7	125,6
01	123,2	103,3	114,7	124,7	145,9	88,9	260,4	105,2	183,7	122,4	129,7	124,3
02	127,1	97,1	115,0	131,0	141,9	94,7	306,2	112,0	176,7	130,3	125,5	117,2
03	121,3	91,0	111,2	119,5	127,3	90,4	270,2	102,9	197,5	126,6	120,4	108,1
04	118,4	89,0	111,7	114,3	116,9	72,3	254,9	109,0	195,0	125,9	117,1	101,8
05	119,7	98,9	117,7	110,7	115,3	71,0	199,4	107,0	209,1	129,6	114,9	99,5
06	123,4	97,7	117,6	114,1	112,0	67,3	206,1	116,2	218,6	138,0	112,9	95,7
07	120,0	83,9	120,8	111,1	108,0	75,6	206,8	110,2	228,0	134,7	111,6	87,4
08	120,7	93,5	113,0	117,0	115,1	72,9	252,7	120,1	250,3	134,1	110,5	89,1
09	116,1	97,4	114,3	109,5	111,9	77,9	211,3	111,9	224,8	130,5	105,0	86,9
10	118,0	96,5	112,6	112,5	118,0	84,8	189,1	114,3	249,9	133,2	120,0	84,3
11	117,5	94,1	113,7	113,1	122,9	111,3	151,2	108,0	239,1	134,3	121,5	80,5
12	118,7	91,2	118,1	115,0	130,5	113,4	145,4	108,3	242,0	133,1	124,5	84,7
13	113,7	83,4	116,8	110,6	133,1	109,4	140,1	101,4	250,4	127,1	119,4	81,8
14	105,1
15	102,4

Véanse notas al final del capítulo.

15 SOCIEDADES NO FINANCIERAS:
Síntesis de la información recopilada por la Central de Balances

15.29 Ratios significativas: FSI.2 Rentabilidad de los recursos propios. (EBIT / Fondos Propios)
Base de datos integrada (CBI)

Ratios (a) (b)

Total (b)	Por sectores								Por tamaño			
	Energía	Industria	Servicios					Otros. Del cual: Construcción	Grandes	Medianas	Pequeñas	
			Total	Comercio y hostelería	Transporte	Información y comuni- caciones	Otros servicios					
1	2	3	4	5	6	7	8	9	10	11	12	
99	13,4	12,0	16,1	12,7	18,2	7,0	20,2	9,5	13,8	12,8	17,6	14,3
00	13,2	13,7	17,4	11,2	16,2	7,4	19,4	8,6	15,0	12,9	16,6	13,3
01	14,0	15,6	14,9	13,0	16,7	8,4	32,0	9,9	16,2	14,0	16,7	12,8
02	14,4	16,8	13,3	14,0	15,4	9,0	42,5	11,1	15,3	15,4	15,1	10,8
03	13,3	13,0	13,0	12,9	13,2	7,7	48,2	9,8	17,0	14,8	14,2	9,2
04	12,9	11,6	14,1	12,3	12,3	6,6	52,6	9,5	16,8	15,0	13,5	8,1
05	13,2	12,4	14,3	12,5	11,7	5,4	38,8	11,3	16,7	15,8	12,8	7,6
06	13,7	14,4	14,3	12,7	11,7	5,5	36,5	12,3	18,0	16,7	12,8	7,6
07	13,5	11,5	15,7	12,8	12,1	6,0	43,0	11,5	16,5	16,2	12,8	7,2
08	11,7	11,9	10,8	12,3	9,9	4,2	54,5	12,2	12,0	14,6	9,4	5,0
09	9,0	10,8	6,3	9,7	7,7	2,7	44,0	10,1	7,3	11,9	6,4	3,1
10	8,6	9,9	8,5	9,3	8,4	3,5	37,4	9,2	2,5	11,5	6,8	2,6
11	8,1	8,9	8,9	8,6	8,4	4,0	28,7	8,2	1,3	11,0	6,7	2,0
12	7,3	9,9	8,2	7,6	7,1	4,4	24,0	7,3	-2,9	10,0	6,6	1,3
13	7,2	9,6	7,4	7,8	8,3	4,9	22,8	7,2	0,8	9,9	6,5	1,3
14	6,4
15	6,8

Véanse notas al final del capítulo.

NOTAS A LOS CUADROS DEL CAPÍTULO 15

Formulación de las ratios incluidas en los cuadros 15.6 a 15.27

$$R1 = [(27+29)/(10-14-17)]*100$$

$$R2 = [27/(13+16)]*100$$

$$R3 = (29/11)*100$$

$$R4 = R1 - R2$$

$$R5 = (24/18)*100$$

$$E1 = [(13+16)/(10-14-17)]*100$$

$$E2 = [(13+16)/(24+25)]*100$$

$$\text{Carga financiera por intereses} = [27/(24+25)]*100$$

A. BALANCE

1. Activo inmovilizado
2. Material
3. Valor en libros
4. Ajuste para valorar a precios corrientes
5. Resto inmovilizado
6. Activo circulante
7. Deudores comerciales y otras cuentas a cobrar.
8. Resto de activo circulante
9. Resto activos
10. Activo = Pasivo
11. Recursos propios (incluye ajuste a precios corrientes)
12. Recursos ajenos y Provisiones
13. Financiación bancaria
14. Acreedores comerciales y otras cuentas a pagar
15. Resto de recursos ajenos
16. Con coste financiero
17. Sin coste financiero

B. CUENTA DE RESULTADOS

(Serie de tasas en cuadros 15.1 a 15.6)

18. Valor de la producción (incluidas subvenciones)
19. Cifra neta de negocios
20. Resto
21. Consumos intermedios (incluidos tributos)
22. Valor añadido bruto al coste de los factores (18-21)
23. Gastos de personal
24. Resultado económico bruto de la explotación (REB) (22-23)
25. Ingresos financieros
26. Gastos financieros
27. Intereses por financiación recibida
28. Amortizaciones y Provisiones de la explotación
29. Resultado ordinario neto (RON) (24+25-26-28)
30. Impuesto sobre beneficios
31. Resto de gastos e ingresos
32. Resultado del ejercicio (29-30-319)

Cuadros 15.3 y 15.6

a. La serie trimestral del año n para el trimestre t recoge las tasas de los datos acumulados del año n hasta el trimestre t, respecto al mismo período del año anterior.

Cuadros 15.8, 15.14 y 15.17

a. El resultado ordinario neto (RON) utilizado en el cálculo de esta ratio incorpora, para cada trimestre, la parte proporcional de los dividendos recibidos hasta ese trimestre desde el inicio del año, mediante su linealización; por su parte, la ratio del cuadro 15.9, facilita la información acumulada para cada período (I, Iall, IalIII, IalV), en los que se incluye la totalidad del dividendo recibido.

Cuadros 15.9, 15.12, 15.15, 15.18 y 15.21

a. La serie trimestral del año n para el trimestre t recoge las ratios de los datos acumulados del año n hasta el trimestre t.

Cuadros 15.23, 15.25 y 15.27

a. Las columnas t y t-1 en la frecuencia anual hace referencia al cuarto trimestre del año t y al cuarto trimestre del año t-1. En el bloque de frecuencia trimestral las columnas t y t-1 recogen la información del trimestre indicado (t) y el del inmediatamente anterior (t-1), respectivamente.

Cuadros 15.28 y 15.29

Nota: Para la formulación de los ratios FSI.1 y FSI.2 se ha empleado la metodología definida por el FMI en su documento *Financial Soundness Indicator. Compilation Guide*.

- a. El dato de 2011 y 2012, tanto para el total de empresas como para los diferentes agregados por sectores y tamaños, se obtiene aplicando al dato de la base anterior la tasa de variación de la base actual.
- b. Los datos del último período son una estimación elaborada a partir de la información trimestral más reciente recibida en la encuesta trimestral de la Central de Balances (CBT).

CAPÍTULO 16 HOGARES E INSTITUCIONES SIN FINES DE LUCRO AL SERVICIO DE LOS HOGARES

CAPÍTULO 17 BALANZA DE PAGOS Y POSICIÓN DE INVERSIÓN INTERNACIONAL FRENTE A OTROS
RESIDENTES EN LA ZONA DEL EURO Y AL RESTO DEL MUNDO

17. BALANZA DE PAGOS Y POSICIÓN DE INVERSIÓN INTERNACIONAL

17.1 Resumen. Saldos

A) Balanza de pagos

Millones de euros

		Cuenta corriente (ingresos menos pagos)			Cuenta de capital (ingresos - pagos)	Cuenta corriente más Cuenta de capital	Cuenta financiera (b)			Errores y omisiones
		Total	Bienes y Servicios	Rentas primaria y secundaria (a)			Total (VNA - VNP)	Banco de España	Resto sectores	
11		-34 039	-1 888	-32 151	4 055	-29 985	-29 728	-109 231	79 503	257
12	P	-2 985	16 452	-19 436	5 244	2 260	149	-173 516	173 665	-2 111
13	P	15 081	35 731	-20 650	6 884	21 965	40 583	114 182	-73 599	18 618
14	P	8 429	26 916	-18 487	4 456	12 885	26 626	24 333	2 293	13 741
14 E-M	P	-4 719	7 139	-11 858	2 756	-1 963	1 908	-12 358	14 266	3 871
15 E-M	A	-869	8 954	-9 823	2 463	1 594	-3 591	-11 387	7 796	-5 184
14 Feb	P	-2 148	1 358	-3 506	48	-2 099	-1 339	-10 909	9 570	761
Mar	P	-594	1 013	-1 607	1 535	941	4 118	4 993	-875	3 177
Abr	P	-720	1 286	-2 005	497	-223	2 760	-4 451	7 212	2 983
May	P	-322	2 745	-3 067	767	444	-2 435	5 019	-7 454	-2 879
Jun	P	1 151	3 184	-2 034	440	1 591	13 443	14 733	-1 290	11 852
Jul	P	1 650	4 409	-2 759	49	1 699	-329	-7 652	7 322	-2 028
Ago	P	1 865	3 607	-1 742	335	2 200	2 302	2 679	-376	102
Sep	P	1 217	2 740	-1 523	32	1 250	-1 828	1 367	-3 195	-3 078
Oct	P	1 039	2 921	-1 882	211	1 250	8 703	8 619	85	7 453
Nov	P	2 267	2 100	167	262	2 529	9 334	12 276	-2 942	6 805
Dic	P	3 959	815	3 144	371	4 329	-6 906	4 670	-11 577	-11 236
15 Ene	P	-584	1 057	-1 642	61	-523	-7 182	-1 365	-5 817	-6 658
Feb	P	-2 140	1 013	-3 153	-8	-2 148	-3 228	2 663	-5 891	-1 079
Mar	P	936	2 397	-1 461	668	1 603	2 483	-16 578	19 061	879
Abr	A	-232	1 387	-1 619	717	485	4 281	5 911	-1 631	3 795
May	A	1 151	3 099	-1 948	1 026	2 177	55	-2 018	2 073	-2 122

17. BALANZA DE PAGOS Y POSICIÓN DE INVERSIÓN INTERNACIONAL

17.2 Resumen de la cuenta financiera.

A) Balanza de pagos

Variación de activos menos variación de pasivos

Millones de euros

		Total cuenta financiera (VNA - VNP)	Sectorios institucionales				Categorías funcionales							
			Banco de España	Resto de los sectores			Inversión directa (a)	Inversión cartera sin BE (b)	Otra inversión sin BE (c)	Derivados financieros sin BE (d)	Reservas (e)	Posición neta BE frente Eurosis-tema (f)	Otros del BE (g)	
				Total	Otras IFM	AAPP								Otros sectores residentes
11		-29 728	-109 231	79 503	75 124	14 374	-9 995	9 226	26 251	41 960	2 067	10 022	-124 056	4 803
12	P	149	-173 516	173 665	217 378	-42 676	-1 038	-23 099	55 403	149 710	-8 349	2 211	-162 366	-13 361
13	P	40 583	114 182	-73 599	-47 137	-61 848	35 386	-11 979	-34 853	-27 807	1 039	535	123 660	-10 012
14	P	26 626	24 333	2 293	-18 079	-50 884	71 256	6 852	2 617	-8 806	1 630	3 890	23 819	-3 375
14 E-M	P	1 908	-12 358	14 266	894	-8 999	22 371	305	14 127	152	-319	-14	-11 152	-1 192
15 E-M	A	-3 591	-11 387	7 796	-9 209	-44 912	61 917	7 488	317	1 076	-1 084	4 743	-22 149	6 019
14 Feb	P	-1 339	-10 909	9 570	6 313	-8 981	12 238	4 300	7 158	-1 735	-153	-101	-11 002	194
Mar	P	4 118	4 993	-875	-4 079	-410	3 614	-76	-1 862	575	489	26	5 049	-82
Abr	P	2 760	-4 451	7 212	-2 042	7 438	1 816	-2 554	13 086	-3 269	-51	103	-3 472	-1 082
May	P	-2 435	5 019	-7 454	3 057	-7 138	-3 372	-1 248	-14 919	9 183	-469	-80	5 684	-585
Jun	P	13 443	14 733	-1 290	8 770	-21 790	11 731	4 158	-22 672	16 821	405	96	15 367	-730
Jul	P	-329	-7 652	7 322	-957	15 040	-6 761	-9 475	23 043	-6 402	157	45	-6 967	-730
Ago	P	2 302	2 679	-376	-1 506	-4 003	5 132	-4 230	10 366	-6 540	27	-8	3 135	-449
Sep	P	-1 828	1 367	-3 195	-8 788	-3 151	8 744	6 025	-1 077	-8 024	-119	40	1 648	-322
Oct	P	8 703	8 619	85	-10 925	-316	11 326	857	17 797	-19 391	821	28	10 184	-1 594
Nov	P	9 334	12 276	-2 942	1 163	-14 396	10 291	5 212	-9 471	979	338	2 634	9 195	447
Dic	P	-6 906	4 670	-11 577	-6 731	-13 268	8 422	3 999	-29 496	13 600	320	1 067	2 409	1 194
15 Ene	P	-7 182	-1 365	-5 817	15 446	-28 603	7 340	-1 856	-18 768	15 074	-267	-109	-2 052	796
Feb	P	-3 228	2 663	-5 891	-13 471	-1 098	8 678	91	-857	-5 172	47	2 597	-500	565
Mar	P	2 483	-16 578	19 061	3 953	-655	15 764	-787	19 279	1 117	-547	2 170	-19 960	1 212
Abr	A	4 281	5 911	-1 631	-3 158	-11 948	13 476	-1 626	-3 764	3 984	-224	1	4 937	973
May	A	55	-2 018	2 073	-11 978	-2 607	16 659	11 666	4 427	-13 928	-92	84	-4 575	2 473

17. BALANZA DE PAGOS Y POSICIÓN DE INVERSIÓN INTERNACIONAL

17.3 Cuenta corriente y de capital. Detalle

A) Balanza de pagos

Millones de euros

	Bienes y Servicios					Rentas primaria y secundaria (a)			Cuenta de capital			Promemoria				
	Saldo	Ingresos		Pagos		Saldo	Ingresos	Pagos	Saldo	Ingresos	Pagos	Estadísticas de Aduanas (b)		Flujos UE (c)		
		Total	del cual:	Total	del cual:							Exportaciones	Importaciones	Saldo	Ingresos	Pagos
			Turismo y viajes		Turismo y viajes											
1=2-4	2	3	4	5	6=7-8	7	8	9=10-11	10	11	12	13	14=15-16	15	16	
11	-1 888	309 889	44 712	311 777	12 492	-32 151	65 425	97 577	4 055	5 612	1 557	215 230	263 141	986	12 754	11 768
12	P 16 452	319 883	45 268	303 431	12 012	-19 436	61 302	80 738	5 244	6 537	1 293	226 115	257 946	2 589	13 542	10 953
13	P 35 731	331 075	47 110	295 344	12 360	-20 650	56 686	77 336	6 884	8 705	1 821	235 814	252 347	522	12 478	11 956
14	P 26 916	339 832	49 067	312 917	13 678	-18 487	58 047	76 533	4 456	5 114	658	240 035	264 507	-738	10 571	11 309
14 E-M	P 7 139	133 005	15 731	125 866	4 237	-11 858	21 265	33 123	2 756	2 995	239	98 664	109 069	-2 665	3 809	6 474
15 E-M	A 8 954	141 081	16 241	132 127	4 812	-9 823	21 455	31 278	2 463	2 777	314	102 916	112 351	-3 131	3 549	6 680
14 Feb	P 1 358	25 191	2 527	23 833	863	-3 506	3 620	7 125	48	67	18	19 325	20 948	-2 121	277	2 397
Mar	P 1 013	27 898	3 003	26 885	860	-1 607	4 403	6 010	1 535	1 546	11	20 633	22 686	741	1 698	957
Abr	P 1 286	26 422	3 163	25 136	913	-2 005	4 209	6 215	497	522	25	19 645	21 800	-414	531	945
May	P 2 745	28 389	4 057	25 644	773	-3 067	4 375	7 442	767	787	20	20 626	22 383	-2	924	927
Jun	P 3 184	30 114	4 872	26 930	1 325	-2 034	4 760	6 794	440	458	18	20 601	22 078	-200	643	842
Jul	P 4 409	31 593	6 096	27 184	1 505	-2 759	3 980	6 739	49	167	118	21 585	23 411	-662	73	734
Ago	P 3 607	26 710	6 652	23 103	1 549	-1 742	3 552	5 294	335	450	115	16 342	19 114	-267	347	614
Sep	P 2 740	31 588	5 513	28 848	1 489	-1 523	3 875	5 398	32	149	117	21 199	23 573	-416	52	468
Oct	P 2 921	31 565	4 736	28 644	1 260	-1 882	3 943	5 825	211	224	13	22 347	24 587	-132	415	546
Nov	P 2 100	27 574	2 951	25 474	1 226	167	6 171	6 004	262	272	11	19 944	21 500	1 537	2 459	922
Dic	P 815	27 683	2 516	26 869	1 088	3 144	10 501	7 357	371	399	28	19 353	21 174	2 066	2 774	708
15 Ene	P 1 057	25 068	3 054	24 010	929	-1 642	4 470	6 112	61	217	157	17 895	20 491	-760	326	1 086
Feb	P 1 013	26 447	2 594	25 433	967	-3 153	3 788	6 942	-8	50	58	19 860	21 897	-2 524	114	2 638
Mar	P 2 397	31 469	3 082	29 072	987	-1 461	4 144	5 605	668	697	29	23 218	24 109	-147	832	979
Abr	A 1 387	28 460	3 248	27 073	1 041	-1 619	4 071	5 689	717	746	30	20 918	23 171	-131	848	980
May	A 3 099	29 637	4 264	26 538	888	-1 948	4 981	6 930	1 026	1 067	41	21 025	22 683	431	1 429	997

17. BALANZA DE PAGOS Y POSICIÓN DE INVERSIÓN INTERNACIONAL

17.4 Cuenta corriente. Detalle de bienes y servicios

A) Balanza de pagos

Millones de euros

	Bienes			Servicios								
	Saldo	Ingresos	Pagos	Saldo			Ingresos			Pagos		
				Total	Turismo	Otros servicios	Total	Turismo	Otros servicios	Total	Turismo	Otros servicios
1=2-3	2	3	4=5+6	5	6	7=8+9	8	9	10=11+12	11	12	
10	-47 804	190 836	238 639	33 925	28 431	5 494	85 434	41 218	44 216	51 508	12 787	38 721
11	-44 476	215 967	260 443	42 588	32 220	10 368	93 922	44 712	49 210	51 334	12 492	38 842
12	P -28 235	224 325	252 560	44 686	33 257	11 430	95 558	45 268	50 289	50 871	12 012	38 860
13	P -12 608	233 999	246 607	48 339	34 750	13 589	97 076	47 110	49 966	48 737	12 360	36 377
14	P -21 437	238 817	260 255	48 353	35 389	12 964	101 015	49 067	51 948	52 662	13 678	38 984
11 II	-10 226	55 235	65 461	11 647	8 407	3 240	23 788	10 998	12 790	12 141	2 591	9 550
III	-11 421	51 404	62 824	15 018	12 381	2 638	28 487	16 348	12 139	13 469	3 968	9 501
IV	-10 976	54 365	65 342	8 880	6 105	2 775	22 754	9 384	13 370	13 874	3 279	10 595
12 I	P -9 622	55 646	65 268	8 197	5 581	2 616	19 417	8 080	11 336	11 220	2 499	8 720
II	P -7 871	55 875	63 746	11 989	8 392	3 598	24 181	11 056	13 125	12 192	2 665	9 527
III	P -6 762	54 532	61 295	15 483	13 039	2 444	29 199	16 813	12 386	13 716	3 774	9 942
IV	P -3 979	58 271	62 251	9 018	6 246	2 772	22 761	9 319	13 442	13 744	3 074	10 670
13 I	P -3 332	56 046	59 378	8 488	5 857	2 631	19 517	8 269	11 248	11 029	2 412	8 617
II	P -7 10	62 036	62 746	12 474	8 860	3 614	24 421	11 501	12 919	11 947	2 641	9 306
III	P -4 505	56 337	60 841	16 866	13 472	3 394	29 616	17 441	12 175	12 750	3 969	8 781
IV	P -4 061	59 581	63 642	10 511	6 561	3 951	23 522	9 898	13 624	13 011	3 338	9 673
14 I	P -5 407	57 905	63 312	8 516	5 961	2 555	20 289	8 511	11 777	11 773	2 551	9 222
II	P -4 873	60 180	65 053	12 087	9 080	3 007	24 745	12 092	12 653	12 658	3 011	9 646
III	P -6 330	58 586	64 915	17 086	13 718	3 368	31 305	18 261	13 045	14 219	4 543	9 677
IV	P -4 828	62 146	66 974	10 664	6 630	4 034	24 676	10 203	14 473	14 012	3 574	10 439
15 I	P -4 007	61 456	65 463	8 474	5 846	2 628	21 528	8 729	12 798	13 053	2 883	10 170

17. BALANZA DE PAGOS Y POSICIÓN DE INVERSIÓN INTERNACIONAL
17.5 Cuenta corriente. Detalle de renta primaria
A) Balanza de pagos

Millones de euros

	Saldo	Ingresos							Pagos						
		Total	De la inversión (b)				Del trabajo	Otra renta primaria (a)	Total	De la inversión (b)				Del trabajo	Otra renta primaria (a)
			Total	Instituciones financieras monetarias	Administraciones Públicas	Otros sectores residentes				Total	Instituciones financieras monetarias	Administraciones Públicas	Otros sectores residentes		
1=2-9	2=3+7+8	3=4 a 6	4	5	6	7	8	9=10+14+15	10=11a13	11	12	13	14	15	
10	-15 131	53 191	45 772	13 894	430	31 448	1 187	6 231	68 322	66 449	20 342	10 243	35 864	328	1 544
11	-18 359	52 899	45 692	14 871	537	30 284	1 218	5 990	71 258	69 371	21 847	10 972	36 552	327	1 560
12	P -8 944	47 480	39 805	16 062	275	23 468	1 626	6 049	56 425	54 703	16 178	8 747	29 778	274	1 447
13	P -7 562	44 017	36 202	11 140	156	24 906	2 251	5 564	51 579	50 022	12 075	10 426	27 521	233	1 324
14	P -6 249	45 108	37 256	11 085	80	26 092	2 349	5 503	51 357	49 570	9 220	12 131	28 219	274	1 514
11 //	-4 947	14 182	13 230	4 080	140	9 009	308	644	19 129	18 645	5 838	2 727	10 080	96	388
11 ///	-7 175	10 750	10 185	3 221	142	6 822	317	248	17 924	17 491	5 795	2 801	8 895	83	350
11 IV	-955	18 161	13 095	3 752	137	9 206	322	4 744	19 117	18 615	5 477	2 787	10 351	75	427
12 /	P -4 991	9 673	8 883	4 406	139	4 337	366	424	14 664	14 227	4 935	2 546	6 746	66	371
12 //	P -3 981	11 835	10 920	4 146	54	6 720	403	513	15 816	15 402	4 374	2 280	8 748	69	345
12 ///	P -2 945	9 364	8 819	3 882	36	4 901	421	125	12 310	11 915	3 970	2 197	5 748	69	326
12 IV	P 2 973	16 608	11 184	3 628	46	7 510	436	4 987	13 635	13 160	2 899	1 724	8 536	71	404
13 /	P -3 881	8 586	7 789	2 723	43	5 023	444	353	12 466	12 084	3 555	2 408	6 121	53	330
13 //	P -2 251	10 473	9 612	3 441	40	6 132	551	310	12 724	12 350	3 298	2 516	6 537	56	317
13 ///	P -3 306	8 786	8 055	2 707	40	5 309	576	154	12 092	11 735	2 625	2 651	6 459	61	296
13 IV	P 1 875	16 172	10 745	2 271	33	8 441	680	4 747	14 296	13 852	2 597	2 852	8 404	64	381
14 /	P -2 346	9 368	8 431	2 960	18	5 453	600	338	11 714	11 313	2 578	2 965	5 769	55	346
14 //	P -4 280	9 900	9 033	2 935	21	6 077	542	326	14 180	13 766	2 515	3 015	8 236	72	342
14 ///	P -3 817	8 684	8 044	2 460	18	5 565	598	42	12 501	12 047	2 218	3 064	6 765	76	379
14 IV	P 4 194	17 156	11 749	2 730	22	8 997	610	4 797	12 962	12 445	1 909	3 087	7 448	71	446
15 /	P -1 643	9 200	8 398	3 022	20	5 356	552	251	10 843	10 386	1 708	3 157	5 521	60	397

17. BALANZA DE PAGOS Y POSICIÓN DE INVERSIÓN INTERNACIONAL
17.6 Cuenta corriente y de capital.
A) Balanza de pagos
Detalle de renta secundaria y cuenta de capital

Millones de euros

	Saldo	Renta secundaria (a)							Cuenta de capital					
		Ingresos				Pagos			Saldo	Ingresos			Pagos	
		Total	Administraciones Públicas		Resto de sectores	Total	Administraciones Públicas			Resto de sectores	Total	Del cual		
			Total	Del cual			Con destino a la UE	Total				Del cual		Procedente de la UE
1=2-6	2=3+5	3	4	5	6=7+9	7	8	9	10=11-13	11	12	13		
10	-13 379	11 018	2 967	676	8 051	24 397	11 407	8 846	12 990	4 893	6 438	5 401	1 545	
11	-13 792	12 526	3 803	1 747	8 723	26 318	13 090	10 208	13 229	4 055	5 612	5 017	1 557	
12	P -10 492	13 822	3 416	1 623	10 406	24 314	11 038	9 506	13 276	5 244	6 537	5 869	1 293	
13	P -13 088	12 669	2 588	994	10 082	25 757	12 754	10 633	13 003	6 884	8 705	5 920	1 821	
14	P -12 238	12 938	2 757	732	10 182	25 176	11 819	9 795	13 357	4 456	5 114	4 337	658	
11 //	-2 551	2 898	618	77	2 280	5 449	2 089	1 444	3 359	1 003	1 225	1 022	222	
11 ///	-1 921	4 067	1 831	1 317	2 236	5 988	2 743	2 125	3 245	964	1 341	1 206	377	
11 IV	-4 376	3 236	856	321	2 381	7 612	4 188	3 047	3 425	779	1 503	1 430	724	
12 /	P -4 714	3 000	811	316	2 189	7 714	4 498	4 218	3 215	313	620	509	307	
12 //	P -1 725	3 809	1 088	619	2 722	5 535	2 256	1 991	3 279	1 446	1 728	1 644	281	
12 ///	P -2 621	3 246	666	276	2 579	5 867	2 598	2 014	3 268	1 235	1 531	1 359	297	
12 IV	P -1 432	3 767	851	413	2 916	5 199	1 686	1 284	3 513	2 250	2 658	2 359	408	
13 /	P -4 419	3 401	731	359	2 670	7 820	4 640	4 479	3 180	1 189	1 842	1 322	653	
13 //	P -2 932	3 064	666	273	2 398	5 996	2 870	2 411	3 126	2 419	2 648	2 445	229	
13 ///	P -3 232	2 769	506	131	2 263	6 001	2 856	2 500	3 145	1 048	1 268	868	220	
13 IV	P -2 505	3 436	684	231	2 752	5 941	2 388	1 243	3 553	2 228	2 947	1 285	719	
14 /	P -4 440	3 313	791	492	2 522	7 753	4 582	4 256	3 171	1 492	1 686	1 523	194	
14 //	P -2 826	3 443	783	134	2 660	6 270	3 109	2 371	3 161	1 704	1 767	1 639	63	
14 ///	P -2 207	2 723	506	50	2 217	4 930	1 662	1 438	3 268	416	766	380	350	
14 IV	P -2 764	3 459	676	56	2 782	6 223	2 467	1 730	3 756	843	895	795	52	
15 /	P -4 613	3 202	649	233	2 554	7 815	4 656	4 306	3 159	720	964	788	244	

17. BALANZA DE PAGOS Y POSICIÓN DE INVERSIÓN INTERNACIONAL

17.7 Cuenta financiera. Detalle por componentes

A) Balanza de pagos

Millones de euros

		Total	Inversión directa (a)			Inversión de cartera (b) incluido Banco de España			Otra inversión (c) incluido Banco de España			Derivados financieros incluido Banco de España (d)	Reservas (e)
			Total	VNA	VNP	Total	VNA	VNP	Total	VNA	VNP		
11		-29 728	9 226	32 520	23 294	30 981	-37 213	-68 194	-82 029	33 962	115 990	2 072	10 022
12	P	149	-23 099	-3 908	19 191	41 783	-9 862	-51 645	-12 281	45 241	57 522	-8 465	2 211
13	P	40 583	-11 979	19 453	31 432	-45 004	-16 433	28 571	95 963	-55 807	-151 770	1 068	535
14	P	26 626	6 852	23 929	17 077	-1 069	48 228	49 297	15 371	-1 268	-16 638	1 583	3 890
14 E-M	P	1 908	305	13 463	13 157	12 257	24 758	12 502	-10 313	13 973	24 286	-327	-14
15 E-M	A	-3 591	7 488	19 995	12 508	5 969	57 495	51 525	-20 701	-4 646	16 055	-1 090	4 743
14 Feb	P	-1 339	4 300	5 195	895	7 170	4 745	-2 425	-12 552	-4 821	7 731	-156	-101
Mar	P	4 118	-76	3 614	3 690	-1 997	6 479	8 477	5 676	5 966	290	490	26
Abr	P	2 760	-2 554	-216	2 338	12 017	7 235	-4 782	-6 752	2 639	9 391	-53	103
May	P	-2 435	-1 248	815	2 064	-15 553	-1 971	13 582	14 915	12 975	-1 941	-469	-80
Jun	P	13 443	4 158	6 581	2 424	-23 204	-1 852	21 352	31 989	8 074	-23 915	405	96
Jul	P	-329	-9 475	-1 474	8 001	22 377	3 319	-19 058	-13 434	-2 285	11 149	157	45
Ago	P	2 302	-4 230	1 420	5 650	9 881	10 297	416	-3 368	-15 452	-12 084	27	-8
Sep	P	-1 828	6 025	2 081	-3 944	-1 343	2 575	3 918	-6 426	9 606	16 032	-125	40
Oct	P	8 703	857	2 894	2 036	16 202	6 697	-9 505	-9 202	-3 849	5 354	817	28
Nov	P	9 334	5 212	3 851	-1 361	-9 044	9 376	18 419	10 207	12 471	2 264	324	2 634
Dic	P	-6 906	3 999	-4 887	-8 886	-28 196	-6 943	21 253	15 918	-23 806	-39 724	305	1 067
15 Ene	P	-7 182	-1 856	1 980	3 837	-17 863	8 950	26 812	12 914	4 854	-8 060	-267	-109
Feb	P	-3 228	91	490	398	-273	11 673	11 945	-5 691	1 261	6 952	47	2 597
Mar	P	2 483	-787	3 397	4 184	20 519	16 207	-4 312	-18 872	5 886	24 758	-547	2 170
Abr	A	4 281	-1 626	4 702	6 329	-3 107	9 851	12 959	9 242	-4 897	-14 139	-228	1
May	A	55	11 666	9 426	-2 240	6 693	10 814	4 122	-18 294	-11 750	6 544	-94	84

17. BALANZA DE PAGOS Y POSICIÓN DE INVERSIÓN INTERNACIONAL

17.8 Variación neta de activos.

A) Balanza de pagos

Detalle por sectores institucionales

Millones de euros

		Inversión directa (a)			Inversión de cartera (b)					Otra inversión (c)				
		Total	Otras instituciones financieras monetarias	Otros sectores residentes	Total	Banco de España	Otras instituciones financieras monetarias	Adminis- traciones Públicas	Otros sectores residentes	Total	Banco de España	Otras instituciones financieras monetarias	Adminis- traciones Públicas	Otros sectores residentes
11		32 520	17 443	15 077	-37 213	4 730	-7 822	-1 100	-33 020	33 962	68	17 109	6 855	9 929
12	P	-3 908	-79	-3 829	-9 862	-13 620	22 187	-4 871	-13 559	45 241	375	15 184	20 210	9 471
13	P	19 453	-1 566	21 019	-16 433	-10 151	-9 989	-820	4 526	-55 807	47	-72 647	8 510	8 283
14	P	23 929	5 986	17 943	48 228	-3 686	-694	-1 934	54 542	-1 268	558	-8 728	4 189	2 713
14 E-M	P	13 463	3 885	9 577	24 758	-1 870	9 219	-21	17 430	13 973	566	7 668	-1 358	7 097
15 E-M	A	19 995	821	19 174	57 495	5 653	2 484	443	48 915	-4 646	-44	-4 777	-6 316	6 492
14 Feb	P	5 195	1 945	3 250	4 745	12	737	-1	3 997	-4 821	170	-4 002	-2 310	1 322
Mar	P	3 614	1 229	2 384	6 479	-135	2 935	-0	3 680	5 966	1	4 664	299	1 002
Abr	P	-216	223	-439	7 235	-1 070	3 778	-19	4 545	2 639	-7	-2 508	2 837	2 317
May	P	815	-283	1 098	-1 971	-634	-2 621	-0	1 284	12 975	-0	10 949	-97	2 123
Jun	P	6 581	701	5 880	-1 852	-532	-4 679	-1 283	4 642	8 074	0	6 195	229	1 649
Jul	P	-1 474	-94	-1 380	3 319	-666	-324	-628	4 937	-2 285	-0	-1 619	-44	-621
Ago	P	1 420	-1 496	2 916	10 297	-485	5 857	0	4 926	-15 452	-0	-12 480	-179	-2 793
Sep	P	2 081	-284	2 365	2 575	-266	-579	0	3 420	9 606	-1	9 295	-33	345
Oct	P	2 894	-8	2 902	6 697	-1 595	3 155	0	5 137	-3 849	1	-4 385	200	335
Nov	P	3 851	3 113	738	9 376	428	1 572	0	7 376	12 471	-0	11 211	2 178	-918
Dic	P	-4 887	168	-5 055	-6 943	1 300	-14 914	-3	6 674	-23 806	-7	-24 613	3 196	-2 382
15 Ene	P	1 980	571	1 410	8 950	905	2 402	43	5 600	4 854	-0	4 954	-2 158	2 058
Feb	P	490	-9	498	11 673	584	-38	149	10 977	1 261	-1	2 479	-4 183	2 967
Mar	P	3 397	30	3 367	16 207	1 240	3 659	159	11 149	5 886	-43	2 589	41	3 299
Abr	A	4 702	227	4 475	9 851	657	-196	81	9 310	-4 897	-0	-8 552	50	3 605
May	A	9 426	2	9 425	10 814	2 266	-3 343	11	11 880	-11 750	-0	-6 247	-65	-5 437

17. BALANZA DE PAGOS Y POSICIÓN DE INVERSIÓN INTERNACIONAL
A) Balanza de pagos

17.9 Inversión directa y de cartera incluido el Banco de España.
Variación neta de activos.
Instituciones financieras monetarias

Millones de euros

		Inversión directa		Inversión de cartera (a)						
		Total	Banco de España			Otras instituciones financieras monetarias				
			Títulos de deuda			Total	Participaciones de capital y en fondos de inversión	Títulos de deuda (b)		
			Total	Largo plazo	Corto plazo			Total	Largo plazo	Corto plazo
1	2=3+4	3	4	5=6+7	6	7=8+9	8	9		
10		-6 480	-6 708	-6 440	-268	-34 558	-1 934	-32 623	-29 151	-3 473
11		17 443	4 730	4 378	352	-7 822	-2 307	-5 515	-4 606	-909
12	P	-79	-13 620	-13 152	-468	22 187	-624	22 811	14 946	7 866
13	P	-1 566	-10 151	-10 152	1	-9 989	665	-10 654	-6 964	-3 690
14	P	5 986	-3 686	-3 688	2	-694	2 568	-3 261	-1 044	-2 217
11 //		9 938	-942	-1 349	408	1 092	-912	2 005	2 234	-229
11 ///		1 450	2 668	3 093	-426	-925	-722	-202	900	-1 103
11 IV		1 163	3 114	3 236	-122	-9 422	-187	-9 234	-8 151	-1 084
12 /	P	1 494	-4 663	-4 195	-468	8 306	495	7 810	7 665	145
12 //	P	557	-2 916	-2 916	-	-5 733	-528	-5 205	-4 353	-852
12 ///	P	-2 486	-3 003	-3 003	-	-2 167	-345	-1 822	-4 705	2 883
12 IV	P	356	-3 038	-3 038	-	21 782	-246	22 028	16 339	5 689
13 /	P	-594	-2 531	-2 531	-	1 608	363	1 245	-786	2 031
13 //	P	35	-2 289	-2 289	-	-3 698	673	-4 372	-3 978	-393
13 ///	P	-115	-3 638	-3 638	1	-3 306	-485	-2 822	-3 813	991
13 IV	P	-891	-1 693	-1 694	1	-4 592	113	-4 705	1 614	-6 319
14 /	P	3 945	-167	-168	0	8 061	541	7 520	6 881	640
14 //	P	641	-2 235	-2 235	1	-3 521	-1 250	-2 271	-1 074	-1 197
14 ///	P	-1 874	-1 416	-1 417	1	4 953	1 595	3 358	4 332	-974
14 IV	P	3 273	133	132	0	-10 187	1 682	-11 869	-11 184	-685
15 /	P	592	2 730	2 729	1	6 023	-1 032	7 055	4 950	2 104

17. BALANZA DE PAGOS Y POSICIÓN DE INVERSIÓN INTERNACIONAL
A) Balanza de pagos

17.10 Inversión directa y de cartera. Variación neta de activos.
Administraciones Públicas y otros sectores residentes

Millones de euros

		Administraciones Públicas		Otros sectores residentes							
		Total	Del cual	Inversión directa			Inversión de cartera				
				Títulos de deuda a largo plazo	Total	Participaciones de capital	Instrumentos de deuda	Total	Participaciones de capital y en fondos de inversión	Títulos de deuda	
			1	2						3=4+5	4
10		-5 956	-5 956	35 467	30 418	5 049	-23 853	11 164	-35 017	-32 071	-2 946
11		-1 101	-1 100	15 077	1 871	13 205	-33 020	-6 892	-26 128	-25 104	-1 025
12	P	-4 871	-5 667	-3 829	-2 738	-1 091	-13 559	7 090	-20 649	-21 201	553
13	P	-820	-23	21 019	17 352	3 667	4 526	13 185	-8 659	-6 571	-2 087
14	P	-1 934	-1 934	17 943	9 071	8 873	54 542	34 496	20 046	18 542	1 504
11 //		-27	-27	-4 696	-7 521	2 824	-9 510	-498	-9 012	-7 976	-1 036
11 ///		-483	-482	5 378	-3 355	8 733	-6 359	-3 503	-2 855	-3 500	645
11 IV		29	29	6 022	5 376	646	-8 154	-4 193	-3 961	-3 083	-879
12 /	P	-342	-341	-2 592	-1 505	-1 086	-5 029	1 968	-6 996	-6 394	-602
12 //	P	-513	-514	1 871	2 067	-197	-2 567	2 086	-4 653	-4 945	292
12 ///	P	-2 350	-2 349	1 151	2 927	-1 777	-2 804	1 012	-3 816	-3 267	-549
12 IV	P	-1 666	-2 464	-4 259	-6 228	1 969	-3 159	2 024	-5 184	-6 595	1 411
13 /	P	-211	586	7 881	7 615	266	-616	4 234	-4 850	-3 101	-1 749
13 //	P	-622	-622	4 014	4 481	-467	43	3 419	-3 376	-2 966	-410
13 ///	P	3	3	3 971	2 139	1 832	26	1 079	-1 053	-1 811	758
13 IV	P	10	10	5 153	3 117	2 036	5 073	4 453	620	1 306	-686
14 /	P	-2	-2	8 917	2 780	6 137	11 601	7 505	4 096	3 918	179
14 //	P	-1 302	-1 302	6 540	3 450	3 090	10 471	9 362	1 109	760	348
14 ///	P	-628	-628	3 901	4 787	-886	13 282	7 855	5 428	4 977	451
14 IV	P	-2	-2	-1 415	-1 947	532	19 187	9 774	9 413	8 887	526
15 /	P	351	346	5 274	2 883	2 391	27 726	17 887	9 838	9 702	136

17. BALANZA DE PAGOS Y POSICIÓN DE INVERSIÓN INTERNACIONAL
A) Balanza de pagos
17.11 Otra inversión. Variación neta de activos.
Detalle por sectores institucionales

Millones de euros

	Total	Administraciones Públicas				Otros sectores residentes				Instituciones financieras y monetarias					
		Total	Préstamos	Efectivo y depósitos	Otros activos financieros	Total	Préstamos	Efectivo y depósitos	Otros activos financieros	Total	Banco de España	Otras instituciones financieras y monetarias			
												Total	Préstamos	Efectivo y depósitos	Otros activos financieros (a)
1=2+6+10	2=3+4+5+3	4	5	6=7+8+9+7	8	9	10=11+12	11	12=13a+15	13	14	15			
10	17 630	3 218	2 537	-20	701	6 084	-47	5 945	186	8 328	3	8 325	603	6 583	1 139
11	33 962	6 855	5 932	92	831	9 929	-531	10 103	357	17 177	68	17 109	2 989	12 758	1 362
12	P 45 241	20 210	15 769	293	4 149	9 471	-161	9 590	42	15 560	375	15 184	823	15 197	-835
13	P -55 807	8 510	4 794	-1	3 717	8 283	420	3 002	4 861	-72 600	47	-72 647	-12 613	-52 243	-7 791
14	P -1 268	4 189	931	-5	3 263	2 713	536	-3 007	5 184	-8 170	558	-8 728	-1 480	-11 067	3 819
11 //	11 886	1 111	855	5	251	1 407	-234	1 597	44	9 368	267	9 101	3 734	5 432	-64
11 ///	2 496	449	631	-29	-154	5 321	-54	4 996	380	-3 274	-118	-3 157	-3 782	-206	831
11 IV	8 764	5 986	1 376	137	4 473	-649	-103	-331	-216	3 427	156	3 270	3 088	-1 302	1 485
12 /	P 24 776	1 109	5 267	-11	-4 147	196	-312	632	-125	23 471	-82	23 553	-704	24 750	-493
12 //	P 37 830	5 790	5 712	-2	80	5 329	-36	5 025	339	26 711	187	26 524	-137	26 132	529
12 ///	P -25 246	-3	294	7	-305	2 673	-24	2 870	-173	-27 916	-41	-27 876	3 351	-33 587	2 360
12 IV	P 7 881	13 314	4 495	299	8 520	1 273	211	1 062	-0	-6 706	311	-7 017	-1 687	-2 098	-3 232
13 /	P -4 745	-3 857	671	3	-4 530	-529	-221	-1 862	1 554	-360	-138	-222	-83	1 339	-1 478
13 //	P -14 161	4 802	2 823	2	1 977	2 148	11	1 433	704	-21 111	90	-21 200	-7 812	-9 676	-3 713
13 ///	P -30 695	319	411	-	-92	3 430	504	2 454	473	-34 444	91	-34 535	-2 079	-30 694	-1 762
13 IV	P -6 206	7 246	889	-5	6 362	3 234	126	977	2 131	-16 686	4	-16 690	-2 640	-13 212	-838
14 /	P -1 641	-4 098	-32	7	-4 073	2 657	295	-87	2 449	-199	574	-773	-1 137	-923	1 286
14 //	P 23 688	2 969	965	-7	2 012	6 090	422	5 390	278	14 629	-7	14 636	-2 169	15 900	905
14 ///	P -8 131	-256	13	-4	-265	-3 069	-215	-3 680	826	-4 806	-1	-4 804	820	-6 534	910
14 IV	P -15 184	5 574	-15	-0	5 589	-2 964	34	-4 629	1 631	-17 794	-7	-17 786	1 005	-19 511	719
15 /	P 12 001	-6 301	-1 454	0	-4 847	8 324	-26	5 670	2 680	9 978	-44	10 021	-987	8 802	2 207

17. BALANZA DE PAGOS Y POSICIÓN DE INVERSIÓN INTERNACIONAL
A) Balanza de pagos
17.12 Variación neta de pasivos.
Detalle por sectores institucionales

Millones de euros

	Inversión directa (a)			Inversión de cartera (b)				Otra inversión (c)				
	Total	Otras instituciones financieras monetarias	Otros sectores residentes	Total	Otras instituciones financieras monetarias	Administraciones Públicas	Otros sectores residentes	Total	Banco de España	Otras instituciones financieras monetarias	Administraciones Públicas	Otros sectores residentes
11	23 294	2 260	21 035	-68 194	-32 799	-10 965	-24 430	115 990	124 056	-18 933	2 495	8 372
12	P 19 191	2 825	16 366	-51 645	-40 908	3 043	-13 780	57 522	162 366	-150 802	54 959	-9 001
13	P 31 432	1 147	30 285	28 571	-9 301	62 237	-24 366	-151 770	-123 723	-31 252	7 222	-4 018
14	P 17 077	1 424	15 653	49 297	6 899	51 433	-9 034	-16 638	-23 619	7 785	1 722	-2 526
14 E-M	P 13 157	2 335	10 822	12 502	8 487	6 883	-2 869	24 286	11 031	9 282	735	3 238
15 E-M	A 12 508	-345	12 853	51 525	9 980	42 508	-963	16 055	21 732	-2 589	-3 459	371
14 Feb	P 895	126	769	-2 425	-2 743	7 200	-6 883	7 731	10 987	-5 063	-531	2 339
14 Mar	P 3 690	319	3 371	8 477	7 170	451	855	290	-5 100	5 709	265	-583
14 Abr	P 2 338	253	2 085	-4 782	-964	-5 786	1 968	9 391	3 476	4 229	1 154	532
14 May	P 2 064	82	1 982	13 582	2 343	7 362	3 878	-1 941	-5 733	2 549	-319	1 562
14 Jun	P 2 424	276	2 148	21 352	29	20 149	1 174	-23 915	-15 168	-6 426	589	-2 910
14 Jul	P 8 001	-133	8 133	-19 058	-3 492	-14 539	-1 027	11 149	7 032	2 597	-1 168	2 689
14 Ago	P 5 650	378	5 272	416	-255	3 743	-3 071	-12 084	-3 172	-6 682	82	-2 312
14 Sep	P -3 944	-478	-3 466	3 918	1 869	2 777	-728	16 032	-1 599	15 893	350	1 388
14 Oct	P 2 036	-927	2 963	-9 505	-5 614	786	-4 677	5 354	-10 188	16 762	-272	-948
14 Nov	P -1 361	-458	-904	18 419	438	15 451	2 531	2 264	-9 228	14 742	1 123	-4 373
14 Dic	P -8 886	430	-9 315	21 253	5 437	16 183	-366	-39 724	-2 326	-38 383	283	702
15 Ene	P 3 837	-159	3 996	26 812	-527	26 553	787	-8 060	2 160	-6 905	-52	-3 263
15 Feb	P 398	-384	782	11 945	10 628	-1 700	3 017	6 952	518	5 449	-1 235	2 220
15 Mar	P 4 184	143	4 041	-4 312	-2 600	3 723	-5 436	24 758	19 946	4 649	-2 865	3 029
15 Abr	A 6 329	11	6 318	12 959	231	12 005	722	-14 139	-5 258	-5 743	65	-3 202
15 May	A -2 240	44	-2 284	4 122	2 247	1 926	-51	6 544	4 366	-38	629	1 588

17. BALANZA DE PAGOS Y POSICIÓN DE INVERSIÓN INTERNACIONAL
A) Balanza de pagos

17.13 Inversión directa y de cartera.
Variación neta de pasivos.
Instituciones financieras monetarias
Millones de euros

		Inversión directa		Inversión de cartera			
		Total	Total	Participaciones de capital y en fondos de inversión	Títulos de deuda		
					Total	Largo plazo	Corto plazo
1		2=3+4	3	4=5+6	5	6	
10		2 312	-21 186	-1 744	-19 441	-14 483	-4 958
11		2 260	-32 799	-1 775	-31 024	-23 582	-7 441
12	P	2 825	-40 908	3 740	-44 649	-43 201	-1 448
13	P	1 147	-9 301	4 483	-13 784	-13 382	-402
14	P	1 424	6 899	4 167	2 732	970	1 762
11 //		582	-10 164	-1 935	-8 229	-5 221	-3 008
11 ///		1 056	-10 989	-1 690	-9 299	-8 094	-1 205
11 IV		413	-12 005	-308	-11 696	-8 765	-2 931
12 /	P	819	-11 538	1 450	-12 988	-12 882	-106
12 //	P	-34	-23 686	-2 423	-21 262	-20 609	-654
12 ///	P	117	-9 042	2 643	-11 685	-11 069	-616
12 IV	P	1 924	3 357	2 071	1 286	1 358	-72
13 /	P	1	-1 265	-735	-530	-184	-347
13 //	P	226	-6 377	-2 140	-4 238	-4 094	-144
13 ///	P	1 388	-4 162	3 833	-7 995	-7 968	-27
13 IV	P	-468	2 504	3 524	-1 020	-1 136	116
14 /	P	2 001	7 108	2 941	4 167	3 898	269
14 //	P	610	1 408	2 879	-1 471	-1 713	242
14 ///	P	-232	-1 878	-919	-959	-1 398	439
14 IV	P	-955	261	-734	995	183	812
15 /	P	-400	7 502	9 959	-2 457	-3 401	943

17. BALANZA DE PAGOS Y POSICIÓN DE INVERSIÓN INTERNACIONAL
A) Balanza de pagos

17.14 Inversión directa y de cartera. Variación neta de pasivos.
Administraciones Públicas y otros sectores residentes
Millones de euros

		Administraciones Públicas			Otros sectores residentes						
		Inversión de cartera			Inversión directa			Inversión de cartera			
		Títulos de deuda			Total	Participaciones de capital	Instrumentos de deuda	Total	Participaciones de capital y en fondos de inversión	Títulos de deuda	
		Total	Largo plazo	Corto plazo						Largo plazo	Corto plazo
		1=2+3	2	3	4=5+6	5	6	7=8+9+10	8	9	10
10		14 326	15 157	-831	28 138	25 454	2 684	-29 108	-1 705	-21 106	-6 296
11		-10 965	-3 953	-7 012	21 035	23 897	-2 862	-24 430	5 285	-23 727	-5 989
12	P	3 043	2 123	920	16 366	26 719	-10 353	-13 780	3 964	-18 137	394
13	P	62 237	52 069	10 168	30 285	30 121	163	-24 366	2 645	-25 344	-1 667
14	P	51 433	22 881	28 551	15 653	11 204	4 449	-9 034	4 406	-15 145	1 705
11 //		-6 167	-6 738	571	-3 968	-777	-3 192	-11 866	-4 309	-8 468	910
11 ///		410	136	273	7 091	7 957	-866	-10 736	-769	-5 587	-4 380
11 IV		-14 641	-7 491	-7 151	8 296	6 745	1 551	-7 140	1 453	-6 277	-2 316
12 /	P	-23 118	-17 899	-5 219	4 308	5 163	-855	-1 608	-565	-4 296	3 254
12 //	P	-12 937	-7 214	-5 723	-397	6 552	-6 949	-20 887	890	-19 002	-2 775
12 ///	P	14 214	9 635	4 579	1 106	3 789	-2 683	-6 942	1 838	-6 925	-1 855
12 IV	P	24 884	17 601	7 283	11 348	11 214	134	15 657	1 802	12 085	1 770
13 /	P	6 422	9 574	-3 152	10 887	9 570	1 317	-6 042	207	-7 671	1 422
13 //	P	-1 271	-2 233	963	7 274	6 894	380	-7 578	-1 811	-6 057	291
13 ///	P	17 355	16 212	1 143	3 344	4 763	-1 419	-4 370	2 640	-6 973	-38
13 IV	P	39 731	28 516	11 214	8 779	8 895	-115	-6 376	1 609	-4 643	-3 342
14 /	P	5 307	3 490	1 817	6 754	3 304	3 450	-8 714	-1 843	-7 895	1 023
14 //	P	21 725	5 364	16 361	6 216	3 881	2 335	7 019	4 479	2 259	281
14 ///	P	-8 019	-9 066	1 047	9 939	3 209	6 730	-4 827	972	-6 014	215
14 IV	P	32 419	23 094	9 326	-7 256	810	-8 066	-2 512	798	-3 495	185
15 /	P	28 577	31 181	-2 604	8 819	3 308	5 511	-1 633	4 918	-9 475	2 923

17. BALANZA DE PAGOS Y POSICIÓN DE INVERSIÓN INTERNACIONAL
A) Balanza de pagos
17.15 Otra inversión.Variación neta de pasivos.
Detalle por sectores institucionales

Millones de euros

	Total	Administraciones Públicas			Otros sectores residentes			Instituciones financieras y monetarias				
		Total	Préstamos	Otros pasivos financieros	Total	Préstamos	Otros pasivos financieros (a)	Total	Banco de España	Otras instituciones financieras		
										Total	Depósitos	Otros pasivos financieros (a)
1	2	3	4	5	6	7	8	9	10=11+12	11	12	
10	16 183	5 074	5 074	-	8 866	7 258	1 609	2 242	9 788	-7 545	-7 545	-
11	115 990	2 495	2 288	207	8 372	6 107	2 265	105 123	124 056	-18 933	-18 933	-
12 P	57 522	54 959	54 943	16	-9 001	-10 266	1 265	11 564	162 366	-150 802	-150 802	-
13 P	-151 770	7 222	7 218	4	-4 018	-2 266	-1 751	-154 975	-123 723	-31 252	-30 782	-470
14 P	-16 638	1 722	2 003	-281	-2 526	-4 354	1 828	-15 834	-23 619	7 785	7 320	465
11 /	49 454	859	718	141	1 709	1 355	354	46 886	5 333	41 553	41 553	-
///	28 502	644	644	-	6 537	4 342	2 195	21 321	43 260	-21 939	-21 939	-
IV	39 842	904	904	-	-118	-289	171	39 056	86 358	-47 303	-47 303	-
12 / P	60 233	5 470	5 470	-	1 772	1 621	151	52 991	101 055	-48 063	-48 063	-
/// P	92 397	5 643	5 627	16	-1 668	-1 817	149	88 422	132 386	-43 964	-43 964	-
IV P	-44 253	366	366	-	44	-505	549	-44 662	-8 279	-36 383	-36 383	-
13 / P	-7 156	2 518	2 510	7	-2 145	-1 087	-1 058	-7 529	-40 442	32 913	33 682	-769
/// P	-22 778	2 838	2 840	-2	-2 545	-2 553	7	-23 071	-14 303	-8 767	-9 497	730
IV P	-57 329	2 201	2 203	-2	-33	1 420	-1 453	-59 498	-14 082	-45 415	-45 262	-153
14 / P	-64 507	-335	-335	1	705	-47	752	-64 877	-54 895	-9 982	-9 705	-278
14 / P	16 835	-101	181	-281	1 144	-121	1 265	15 792	13 289	2 503	2 145	359
/// P	-16 464	1 424	1 420	4	-816	-1 392	576	-17 073	-17 425	353	-1 084	1 437
IV P	15 097	-736	-732	-4	1 765	1 773	-8	14 069	2 261	11 808	12 467	-659
15 / P	-32 106	1 134	1 134	0	-4 619	-4 614	-5	-28 622	-21 742	-6 879	-6 208	-672
15 / P	23 650	-4 153	-4 150	-3	1 986	775	1 210	25 817	22 624	3 193	4 075	-882

17. BALANZA DE PAGOS Y POSICIÓN DE INVERSIÓN INTERNACIONAL
B) Posición de inversión internacional
17.21 Resumen

Saldos a fin de periodo

mm de euros

	Posición de inversión internacional neta (activos-pasivos)	Total excepto Banco de España										Banco de España				
		Posición neta excepto Banco de España (activos-pasivos)	Inversión directa		Inversión de cartera			Otra inversión			Derivados financieros Posición neta (activos-pasivos)	Posición neta Banco de España (activos-pasivos)	Reservas (a)	Posición neta frente al Euro-sistema	Otros	
			Activos	Pasivos	Posición neta (activos-pasivos)	Activos	Pasivos	Posición neta (activos-pasivos)	Activos	Pasivos						
1=2+13	2=3+6+9+12	3=4-5	4	5	6=7-8	7	8	9=10-11	10	11	12	13=14 a 16	14	15	16	
07	
08	
09	
10	
11 /	
///	
IV	
12 / P	
/// P	
IV P	-949	-696	-23	521	543	-504	287	791	-171	388	558	2	-254	38	-333	41
13 / P	-946	-732	-19	539	559	-505	301	806	-209	386	595	2	-214	40	-292	38
/// P	-942	-735	-42	522	564	-488	297	786	-208	379	586	2	-207	35	-278	36
IV P	-973	-777	-51	518	569	-535	301	836	-194	348	542	2	-196	35	-264	32
14 / P	-984	-839	-60	522	582	-583	310	893	-199	348	547	3	-144	34	-209	31
14 / P	-991	-835	-46	537	583	-584	338	922	-205	345	550	-1	-156	34	-222	32
/// P	-998	-858	-47	543	590	-626	353	980	-181	369	551	-3	-140	35	-204	30
IV P	-991	-849	-44	558	603	-599	375	973	-202	366	568	-4	-142	37	-207	28
15 / P	-1 000	-885	-42	556	598	-631	381	1 013	-206	354	559	-6	-115	41	-185	28
15 / P	-1 042	-917	-31	577	608	-681	429	1 110	-196	372	568	-10	-125	51	-207	31

17. BALANZA DE PAGOS Y POSICIÓN DE INVERSIÓN INTERNACIONAL
B) Posición de inversión internacional

17.22 Activos

Saldos a fin de periodo

mm de euros

	Total 1=2+5+9 +10+14 +15+16	Inversión directa			Inversión de cartera, incluido Banco de España					Otra inversión, incluido Banco de España				Deriva- dos finan- cieros	Reservas		
		Total 2=3+4	Partici- paciones de capital	Instru- mentos de deuda	Total, excluido Banco de España				Banco de España	Total, excluido Banco de España							
					Total 5=6 a 8	Participa- ciones de capital y en fondos de inversión	Títulos de deuda a largo plazo	Títulos de deuda a corto plazo		Total 10=11a13	Préstamos 11	Efectivo y depósitos 12	Otros activos (a) 13				
																14	15
07		
08		
09		
10		
11 /		
//		
///		
IV		
12 /	P		
//	P		
///	P		
IV	P	1 431	521	443	78	287	101	173	13	43	388	98	220	69	6	149	38
13 /	P	1 451	539	459	80	301	115	173	13	41	386	99	221	66	6	139	40
//	P	1 398	522	444	79	297	119	166	12	38	379	94	220	65	6	121	35
///	P	1 360	518	440	78	301	126	161	14	35	348	92	192	64	6	117	35
IV	P	1 351	522	442	80	310	137	165	7	33	348	90	187	71	6	98	34
14 /	P	1 390	537	450	88	338	147	183	8	34	345	89	186	70	6	96	34
//	P	1 440	543	453	90	353	156	190	7	32	369	89	208	73	6	101	35
///	P	1 482	558	471	87	375	167	201	7	31	366	91	201	75	6	110	37
IV	P	1 480	556	471	85	381	178	197	6	31	354	93	177	84	6	110	41
15 /	P	1 597	577	487	90	429	206	215	8	34	372	93	195	84	6	127	51

17. BALANZA DE PAGOS Y POSICIÓN DE INVERSIÓN INTERNACIONAL
B) Posición de inversión internacional

17.23 Activos.

Inversión de cartera, incluido Banco de España.
Detalle por sectores institucionales

Saldos a fin de periodo

Millones de euros

	Participaciones de capital y en fondos de inversión			Títulos de deuda a largo plazo					Títulos de deuda a corto plazo					
	Total 1=2+3	Otras Instituciones financieras monetarias 2	Otros sectores residentes 3	Total 4=5 a 8	Banco de España 5	Otras Instituciones financieras monetarias 6	Adminis- traciones públicas 7	Otros sectores residentes 8	Total 9=10 a 13	Banco de España 10	Otras Instituciones financieras monetarias 11	Adminis- traciones públicas 12	Otros sectores residentes 13	
07	
08	
09	
10	
11 /	
//	
///	
IV	
12 /	P	
//	P	
///	P	
IV	P	100 594	3 829	96 765	215 897	42 850	75 867	2 125	95 055	13 259	-	9 441	789	3 029
13 /	P	114 591	4 236	110 355	213 652	40 536	75 943	2 603	94 570	13 025	-	11 565	-	1 460
//	P	119 288	4 333	114 955	204 022	37 961	72 496	1 957	91 607	12 150	-	11 127	-	1 023
///	P	126 248	5 240	121 009	195 598	34 648	68 492	1 930	90 528	13 959	-	12 258	-	1 701
IV	P	137 459	7 604	129 855	198 699	33 274	70 533	1 889	93 002	6 923	-	5 870	-	1 054
14 /	P	146 945	8 438	138 507	216 937	33 717	81 147	1 905	100 169	7 659	-	6 378	-	1 281
//	P	156 444	7 490	148 955	221 597	31 816	82 177	638	106 965	6 966	-	5 235	-	1 731
///	P	166 645	9 313	157 332	231 929	30 581	89 141	102	112 107	6 513	-	4 360	-	2 154
IV	P	178 002	11 537	166 465	227 811	30 682	80 358	32	116 739	6 156	-	3 640	-	2 516
15 /	P	205 864	9 121	196 742	248 969	33 714	85 899	418	128 938	8 193	-	5 365	7	2 820

17. BALANZA DE PAGOS Y POSICIÓN DE INVERSIÓN INTERNACIONAL
B) Posición de inversión internacional

17.24 Activos.
Otra inversión, incluido Banco de España.
Detalle por sectores institucionales

Saldos a fin de periodo

Millones de euros

		Préstamos				Depósitos				Otros activos financieros (a)	
		Total	Instituciones financieras monetarias	Administraciones Públicas	Otros sectores residentes	Total	Banco de España	Otras instituciones financieras monetarias	Otros sectores residentes	Total	del cual:
											Otros sectores residentes
1=2 a 4	2	3	4	5=6 a 8	6	7	8	9	10		
07	
08	
09	
10	
11 /	
//	
///	
IV	
12 /	P	
//	P	
///	P	
IV	P	98 493	64 560	30 732	3 201	224 895	4 785	151 691	68 420	70 017	31 420
13 /	P	99 160	64 714	31 459	2 987	225 650	4 786	154 167	66 697	66 729	34 087
//	P	93 978	56 714	34 202	3 061	224 855	4 785	152 185	67 885	65 600	34 740
///	P	92 230	54 168	34 514	3 548	196 761	4 784	122 479	69 498	64 651	35 655
IV	P	90 149	51 218	35 309	3 622	191 719	4 787	117 169	69 764	72 084	41 330
14 /	P	89 227	50 099	35 269	3 859	191 256	5 125	116 294	69 838	70 982	42 826
//	P	88 641	48 087	36 258	4 296	212 984	5 126	132 408	75 450	74 121	43 020
///	P	90 821	50 077	36 621	4 123	205 790	5 125	127 743	72 923	75 886	44 047
IV	P	92 897	51 630	36 388	4 878	182 272	5 126	108 941	68 205	85 098	46 906
15 /	P	92 911	52 690	35 286	4 935	199 877	5 126	120 787	73 965	85 613	49 936

17. BALANZA DE PAGOS Y POSICIÓN DE INVERSIÓN INTERNACIONAL
B) Posición de inversión internacional

17.27 Pasivos

Saldos a fin de periodo

mm de euros

		Total	Inversión directa			Inversión de cartera				Otra inversión, incluido Banco de España					Derivados financieros
			Total	Participaciones de capital	Instrumentos de deuda	Total	Participaciones de capital y en fondos de inversión	Títulos de deuda a largo plazo	Títulos de deuda a corto plazo	Total, excluido Banco de España				Banco de España	
										Total	Préstamos	Depósitos	Otros pasivos (a)		
1=2+5+9+13+14	2=3+4	3	4	5=6+7+8	6	7	8	9=10 a 12	10	11	12	13	14		
07	
08	
09	
10	
11 /	
//	
///	
IV	
12 /	P	
//	P	
///	P	
IV	P	2 380	543	345	199	791	179	590	22	558	200	331	28	341	146
13 /	P	2 397	559	355	203	806	182	603	20	595	203	365	27	300	137
//	P	2 340	564	361	203	786	180	585	21	586	203	355	28	286	118
///	P	2 333	569	367	202	836	216	596	23	542	206	309	27	272	115
IV	P	2 334	582	376	206	893	238	623	32	547	218	299	30	217	96
14 /	P	2 382	583	377	207	922	251	635	35	550	217	301	32	230	96
//	P	2 438	590	380	210	980	276	650	53	551	217	300	33	213	104
///	P	2 473	603	384	218	973	277	641	56	568	219	316	33	215	114
IV	P	2 480	598	390	209	1 013	273	672	67	559	215	312	33	194	116
15 /	P	2 639	608	392	215	1 110	325	719	66	568	216	319	33	217	137

17. BALANZA DE PAGOS Y POSICIÓN DE INVERSIÓN INTERNACIONAL
B) Posición de inversión internacional

17.28 Pasivos.
Inversión de cartera.
Detalle por sectores institucionales

Saldos a fin de periodo

Millones de euros

	Participaciones de capital y en fondos de inversión			Títulos de deuda a largo plazo				Títulos de deuda a corto plazo				
	Total	Instituciones financieras monetarias	Otros sectores residentes	Total	Administraciones Públicas	Instituciones financieras monetarias	Otros sectores residentes	Total	Administraciones Públicas	Instituciones financieras monetarias	Otros sectores residentes	
	1=2+3	2	3	4=5 a 7	5	6	7	8=9 a 11	9	10	11	
07	
08	
09	
10	
11 /	
//	
///	
IV	
12 /	P	
//	P	
///	P	
IV	P	178 974	58 409	120 564	590 286	225 299	154 845	210 142	21 874	14 010	1 800	6 064
13 /	P	182 188	55 370	126 819	603 146	240 996	163 103	199 047	20 211	12 025	1 506	6 680
//	P	179 996	51 836	128 160	584 807	237 032	156 230	191 544	21 125	12 780	1 410	6 935
///	P	216 485	71 693	144 792	596 115	260 071	148 111	187 933	23 270	14 978	1 444	6 848
IV	P	237 989	80 253	157 736	622 737	287 927	146 999	187 811	31 905	26 818	1 651	3 437
14 /	P	250 878	88 949	161 929	635 438	301 521	150 537	183 379	35 462	28 972	1 938	4 552
//	P	275 839	98 549	177 290	650 335	313 896	150 109	186 329	53 379	46 340	2 303	4 736
///	P	276 747	101 508	175 240	640 952	307 623	148 022	185 307	55 774	47 958	2 780	5 037
IV	P	273 214	94 238	178 977	672 356	340 333	148 311	183 712	66 935	57 982	3 621	5 333
15 /	P	325 193	110 072	215 121	719 014	389 676	146 985	182 353	65 975	52 899	4 608	8 468

17. BALANZA DE PAGOS Y POSICIÓN DE INVERSIÓN INTERNACIONAL
B) Posición de inversión internacional

17.29 Pasivos.
Otra inversión, incluido Banco de España.
Detalle por sectores institucionales

Saldos a fin de periodo

Millones de euros

	Préstamos			Depósitos			Otros pasivos		
	Total	Administraciones Públicas	Otros sectores residentes	Instituciones financieras monetarias			Total	Del cual	
				Total	Banco de España	Otras instituciones financieras monetarias			Otros sectores residentes
	1=2+3	2	3	4=5+6	5	6	7	8	
07	
08	
09	
10	
11 /	
//	
///	
IV	
12 /	P	
//	P	
///	P	
IV	P	199 857	102 193	97 664	668 326	337 344	330 982	30 802	24 631
13 /	P	202 744	104 957	97 787	662 620	297 184	365 435	30 038	24 614
//	P	203 092	107 831	95 262	637 850	282 791	355 060	31 187	25 105
///	P	206 236	109 914	96 322	577 464	268 706	308 758	29 890	24 023
IV	P	217 913	110 019	107 894	512 486	213 830	298 656	33 407	27 573
14 /	P	217 400	100 990	116 410	528 126	227 269	300 857	34 718	28 835
//	P	217 081	102 414	114 667	510 172	209 844	300 328	36 456	29 107
///	P	219 358	102 633	116 725	528 038	212 105	315 933	35 978	29 160
IV	P	214 689	102 991	111 698	502 546	190 386	312 160	35 946	29 752
15 /	P	216 033	98 840	117 193	532 154	213 010	319 144	36 234	30 748

17. BALANZA DE PAGOS Y POSICIÓN DE INVERSIÓN INTERNACIONAL
C) Reservas Internacionales y liquidez en moneda extranjera

17.25 Reservas internacionales y liquidez en moneda extranjera

Saldos a fin de periodo

Millones de euros

	Activos de reserva y otros activos en moneda extranjera Valores de mercado					Drenajes netos de liquidez en moneda extranjera (a) (operaciones con vencimiento residual de hasta un año) Valores nominales						
	Total	Banco de España			Tesoro Público	Total	Banco de España			Tesoro Público		
		Total	Activos de reserva (b)	Otros activos en moneda extranjera	Activos en moneda extranjera		Total	Pre-determinados	Contingentes	Total	Pre-determinados	Contingentes
1=2+5	2=3+4	3	4	5	6=7+10	7=8+9	8	9	10=11+12	11	12	
10	23 875	23 875	23 905	-30	-	-2 927	-2 919	-2 919	-	-8	-	-8
11	40 536	40 536	36 402	4 134	-	-4 611	-4 253	-4 253	-	-358	-	-358
12	41 053	41 053	38 347	2 706	-	-304	-304	-304	-	-	-	-
13	35 851	35 851	33 587	2 265	-	-13	-1	-1	-	-13	-13	-
13 Dic	35 851	35 851	33 587	2 265	-	-13	-1	-1	-	-13	-13	-
14 Ene	36 967	36 967	34 733	2 234	-	-14	-1	-1	-	-13	-13	-
<i>Feb</i>	36 613	36 613	34 442	2 171	-	-13	-1	-1	-	-13	-13	-
<i>Mar</i>	36 382	36 382	34 196	2 186	-	-71	-1	-1	-	-71	-71	-
<i>Abr</i>	36 116	36 116	33 957	2 159	-	-71	-1	-1	-	-71	-71	-
<i>May</i>	36 645	36 645	34 463	2 182	-	-72	-1	-1	-	-72	-72	-
<i>Jun</i>	37 011	37 011	34 834	2 177	-	-72	-1	-1	-	-72	-72	-
<i>Jul</i>	37 541	37 541	35 282	2 259	-	-74	-1	-1	-	-73	-73	-
<i>Ago</i>	38 076	38 076	35 768	2 308	-	-75	-1	-1	-	-74	-74	-
<i>Sep</i>	39 151	39 151	36 684	2 467	-	-79	-2	-2	-	-77	-77	-
<i>Oct</i>	39 088	39 088	36 592	2 496	-	-78	-1	-1	-	-77	-77	-
<i>Nov</i>	41 852	41 852	39 328	2 524	-	-461	-385	-385	-	-76	-76	-
<i>Dic</i>	44 316	44 316	41 469	2 847	-	-123	-47	-47	-	-76	-76	-
15 Ene	48 249	48 249	45 050	3 200	-	-77	-1	-1	-	-76	-76	-
<i>Feb</i>	50 600	50 600	47 377	3 222	-	-417	-391	-391	-	-26	-26	-
<i>Mar</i>	54 710	54 710	51 349	3 361	-	-15	-1	-1	-	-14	-14	-
<i>Abr</i>	52 570	52 570	49 362	3 208	-	-15	-1	-1	-	-14	-14	-
<i>May</i>	53 649	53 649	50 302	3 346	-	-11	3	3	-	-15	-15	-
<i>Jun</i>	52 404	52 404	49 172	3 233	-	-16	-1	-1	-	-15	-15	-

Véanse notas al final del capítulo

17. BALANZA DE PAGOS Y POSICIÓN DE INVERSIÓN INTERNACIONAL
C) Reservas internacionales y liquidez en moneda extranjera

17.26 Reservas internacionales

Saldos a fin de periodo

	Activos de reserva									Pro memoria								
	Millones de euros									Millones de DEG								
	Total	Divisas convertibles			Posición de reserva en el FMI	DEG	Oro monetario	Otros activos de reserva	Oro monetario en millones de onzas troy	Posición de reserva en el FMI				Tenencias de DEG			Otros activos frente al FMI	
		Total	Valores	Depósitos						Total	Tramo de reserva		Acuerdos para préstamos	Total	Asignados	Adquisiciones (+) Utilizaciones (-)		
1=2+5 a 8	2=3+4	3	4	5	6	7	8	9	10=11+14	11=12-13	12	13	14	15=16+17	16	17	18	
10	23 905	9 564	9 424	139	995	3 396	9 555	395	9,05	860	599	3 049	2 450	261	2 935	2 828	107	341
11	36 402	19 578	19 474	104	2 251	3 163	11 017	394	9,05	1 896	1 197	4 023	2 826	699	2 665	2 828	-163	332
12	38 347	20 984	20 848	136	2 412	3 132	11 418	401	9,05	2 069	1 267	4 023	2 757	802	2 687	2 828	-141	314
13	33 587	20 093	19 934	159	2 152	3 122	7 888	332	9,05	1 924	1 055	4 023	2 969	870	2 792	2 828	-36	286
14 Feb	34 442	20 307	20 209	98	2 093	3 020	8 706	315	9,05	1 869	1 015	4 023	3 009	854	2 696	2 828	-132	283
<i>Mar</i>	34 196	20 258	20 173	85	2 097	3 029	8 497	316	9,05	1 871	1 015	4 023	3 009	856	2 703	2 828	-125	277
<i>Abr</i>	33 957	20 046	19 940	106	2 157	3 024	8 418	311	9,05	1 927	1 026	4 023	2 997	901	2 703	2 828	-125	277
<i>May</i>	34 463	20 701	20 609	92	2 078	3 062	8 314	309	9,05	1 835	973	4 023	3 051	863	2 705	2 828	-123	275
<i>Jun</i>	34 834	20 645	20 527	117	2 115	3 071	8 704	299	9,05	1 868	946	4 023	3 077	922	2 713	2 828	-115	267
<i>Jul</i>	35 282	21 036	20 906	130	2 138	3 106	8 693	309	9,05	1 868	946	4 023	3 077	922	2 714	2 828	-113	266
<i>Ago</i>	35 768	21 391	21 330	61	2 106	3 128	8 832	311	9,05	1 829	946	4 023	3 077	883	2 717	2 828	-111	263
<i>Sep</i>	36 684	22 322	22 131	191	2 125	3 200	8 706	330	9,05	1 868	946	4 023	3 077	922	2 714	2 828	-113	266
<i>Oct</i>	36 592	22 497	22 322	175	2 130	3 176	8 432	358	9,05	1 804	915	4 023	3 108	889	2 690	2 828	-137	284
<i>Nov</i>	39 328	25 109	24 904	205	2 117	3 161	8 587	354	9,05	1 804	915	4 023	3 108	889	2 690	2 828	-137	284
<i>Dic</i>	41 469	27 076	26 581	495	1 888	3 233	8 943	328	9,05	1 584	780	4 023	3 243	803	2 711	2 828	-117	263
15 Ene	45 050	29 282	28 612	670	1 975	3 377	10 089	327	9,05	1 584	780	4 023	3 243	803	2 708	2 828	-120	262
<i>Feb</i>	47 377	32 049	31 294	755	1 782	3 393	9 828	325	9,05	1 423	677	4 023	3 346	746	2 710	2 828	-117	260
<i>Mar</i>	51 349	35 938	34 907	1 031	1 614	3 486	9 987	325	9,05	1 358	677	4 023	3 346	681	2 717	2 828	-111	253
<i>Abr</i>	49 362	34 504	33 717	787	1 540	3 407	9 594	317	9,05	1 228	577	4 023	3 446	651	2 717	2 828	-111	253
<i>May</i>	50 302	35 188	34 308	880	1 542	3 447	9 802	323	9,05	1 217	566	4 023	3 457	651	2 719	2 828	-108	251
<i>Jun</i>	49 172	34 437	33 487	950	1 517	3 432	9 481	305	9,05	1 206	566	4 023	3 457	640	2 730	2 828	-98	241

Véanse notas al final del capítulo

NOTAS A LOS CUADROS DEL CAPÍTULO 17

El 27 de febrero de 2015, coincidiendo con la difusión de los datos mensuales de balanza de pagos referidos al mes de diciembre de 2014, el Banco de España publicó los datos relativos al período 1993-1994, completando así la publicación de series históricas conforme al nuevo manual metodológico del FMI, el MBP6, y al nuevo sistema de información. Los datos correspondientes al período 1995-2009 fueron ya publicados el día 30 de diciembre de 2014, y el día 15 de octubre del mismo año se revisaron las series de balanza de pagos desde el año 2010. Coincidiendo con esa fecha, el Banco de España difundió una nota de prensa que puede consultarse a través del enlace http://www.bde.es/f/webbde/GAP/Secciones/SalaPrensa/NotasInformativas/14/Arc/Fic/presbe2014_47.pdf.

Existe a disposición de los usuarios en este sitio web, en la sección de estadísticas, una nota en la que se explican con detalle los cambios implementados a lo largo de este año 2014 y que puede consultarse a través del enlace <http://www.bde.es/webbde/es/estadis/bpagos/balpag.html>.

Cuadro 17.1

Fuente: Banco de España. Cifras elaboradas según la 6ª edición del Manual de Balanza de Pagos y Posición de Inversión Internacional (2009).

- La renta primaria incluye las rentas del trabajo, de la inversión y los impuestos sobre la producción y la importación y las subvenciones. La secundaria incluye transferencias personales, impuestos corrientes, cotizaciones y prestaciones sociales, transferencias relacionadas con las operaciones de seguros, la cooperación internacional corriente y otras diversas.
- Tanto la variación de activos como la variación de pasivos deben entenderse netas de sus correspondientes amortizaciones.

Cuadro 17.2

- La inversión directa comprende todos los flujos financieros entre empresas de un mismo grupo
- La inversión de cartera incluye transacciones en valores negociables no incluidas en la inversión directa o activos de reserva
- La otra inversión incluye, principalmente, préstamos, depósitos, operaciones simultáneas y con pacto de recompra, créditos comerciales y otras cuentas a cobrar y pagar
- Los derivados financieros incluyen cualquier instrumento financiero vinculado a otro instrumento financiero, indicador, o mercancías específicos, a través del cual pueden negociarse riesgos financieros específicos.
- Las reservas incluyen activos exteriores disponibles de inmediato para el BE y bajo su control a fin de satisfacer las necesidades de financiación de la balanza de pagos.
- La posición neta frente al Eurosistema recoge el neto de activos y pasivos del BE frente al conjunto formado por el Banco Central Europeo y los bancos centrales de los otros países de la UEM.
- Otros del BE: incluye derivados, inversión de cartera y otra inversión del BE exceptuando la posición neta frente al Eurosistema.

Cuadro 17.3

- Véase la nota a del cuadro 17.1
- Datos considerados para la estimación de la Balanza de Pagos. Datos definitivos hasta dos años antes del año correspondiente a la última observación y datos provisionales a partir de esa fecha.
- Flujos de España con la Unión Europea incluidos en la renta primaria (impuestos sobre la producción y la importación y subvenciones), en la secundaria y en la cuenta de capital.

Cuadro 17.5

- Las otras rentas primarias incluyen los impuestos sobre la producción y la importación y las subvenciones.
- Las rentas de la inversión incluyen la rentabilidad de acciones y participaciones en el capital (dividendos, rentas retiradas de cuasisociedades, y beneficios reinvertidos) y de la deuda (intereses).

Cuadro 17.6

- Véase la nota a del cuadro 17.1

Cuadro 17.7.

Nota: Véanse las notas al cuadro 17.2

- La sexta edición del Manual de Balanza de Pagos y de Posición de Inversión Internacional, establece que las asignaciones de DEG supondrán, además de incrementos de los activos de reserva, un incremento de los pasivos a largo plazo del país receptor. Por tanto, de acuerdo con este manual, las asignaciones de DEG, se registran en los activos de reserva y, además, en los pasivos de otra inversión, con lo que la PII neta del país no se ve afectada. Además, tanto la variación de activos de reserva como la de pasivos de otra inversión se registran como transacciones en la BP.

Cuadro 17.8

Nota: Véanse las notas al cuadro 17.2

Cuadro 17.9

- La inversión de cartera incluye transacciones relacionadas con los títulos de deuda o valores participativos, a excepción de los incluidos en la inversión directa o activos de reserva.
- Los títulos de deuda a diferencia de lo que ocurría con el 5º Manual de Balanza de Pagos cuya distinción se hacía entre Bonos y obligaciones e Instrumentos del Mercado monetario pasa a ser corto plazo (menos de un año) y largo plazo (un año o más). Las letras con un vencimiento inicial de más de un año pasan a clasificarse títulos de deuda a largo plazo.

Cuadro 17.10

- Véase la nota a del cuadro 17.2 y 17.9
- Véase la nota b del cuadro 17.2

c. Véase la nota a del cuadro 17.9

Cuadro 17.11

a. Se incluyen dentro de los otros activos y pasivos financieros otras acciones y participaciones en el capital que no adoptan la forma de valores y no se incluyen en la inversión de cartera (este es el caso de algunas participaciones en organizaciones internacionales), créditos y anticipos comerciales, otras cuentas pendientes de cobro/pago, los seguros, planes de pensiones y sistemas de garantías normalizadas y las asignaciones de derechos especiales de giro. (Véase nota al cuadro 17.7)

b. La rúbrica de préstamos, créditos comerciales y otros pasivos del cuadro 7.9 de los indicadores económicos recoge fundamentalmente préstamos, créditos y anticipos comerciales concedidos por no residentes, otras cuentas pendientes de cobro y pago y los seguros, planes de pensiones y sistemas de garantías normalizadas.

Cuadro 17.15

a. Véase nota al cuadro 17.11

Cuadro 17.21

a. La sexta edición del Manual de Balanza de Pagos y de Posición de Inversión Internacional, establece, por el contrario a la anterior edición del manual, que las asignaciones de DEG supondrán, además de incrementos de los activos de reserva, un incremento de los pasivos a largo plazo del país receptor. Por tanto, de acuerdo con este manual, las asignaciones de DEG, deberán registrarse en los activos de reserva y, además, en los pasivos de otra inversión, con lo que la PII neta del país no se ve afectada

Cuadro 17.22

a. Véase nota al cuadro 17.11

Cuadro 17.24

a. Véase nota al cuadro 17.11

Cuadro 17.25

a. Un signo negativo (positivo) indica una disminución (aumento) de la liquidez.

b. Este importe coincide con el de la columna 1 del cuadro 17.26.

Cuadro 17.26

Nota: A partir de enero de 1999 no se consideran activos de reserva los denominados en euros ni los denominados en monedas distintas del euro frente a los residentes en países de la zona del euro, (estas rúbricas figuran en los cuadros 7A, 7.5 y 7.11). Hasta diciembre de 1998, los datos en pesetas se han convertido a euros con el tipo irrevocable. Desde enero de 1999, todos los activos de reserva se valoran a precios de mercado.

Los datos de activos de reserva están elaborados de acuerdo con las nuevas normas metodológicas publicadas por el FMI en el documento 'International Reserves and Foreign Currency Liquidity Guidelines for a Data Template', 2013, (<https://www.imf.org/external/np/sta/ir/IRProcessWeb/pdf/guide2013.pdf>). El principal cambio respecto a la anterior guía es la reclasificación de los préstamos a corto a fondos gestionados por el FMI, antes estaban incluidos en depósitos, y ahora figuran en otros activos de reserva. Las series se han revisado para evitar en la medida de lo posible rupturas metodológicas.

Las principales rúbricas de los activos de reserva se actualizan en la primera semana de cada mes, con referencia a fin del mes anterior y se difunden en el indicador económico 7.8.

Cuadro 17.27

a. Véase nota al cuadro 17.11

Cuadro 17.29

a. Véase nota al cuadro 17.11

CAPÍTULO 18 ESTADÍSTICAS DE ADUANAS

18. ESTADÍSTICAS DE ADUANAS

18.1 Importaciones/introducciones y exportaciones/expediciones

Ministerio de Hacienda y Administraciones Públicas

Millones de euros

	Importaciones / introducciones			Exportaciones / expediciones			Saldo		
	Total	Energéticas	No energéticas	Total	Energéticas	No energéticas	Total	Energéticas	No energéticas
	1=2+3	2	3	4=5+6	5	6	7=4-1	8=5-2	9=6-3
08	283 388	55 480	227 908	189 228	12 032	177 196	-94 160	-43 448	-50 712
09	206 116	34 356	171 761	159 890	6 940	152 950	-46 227	-27 416	-18 811
10	240 056	44 565	195 491	186 780	9 188	177 592	-53 276	-35 377	-17 898
11	263 141	56 835	206 306	215 230	12 919	202 311	-47 910	-43 916	-3 995
12	257 946	62 670	195 275	226 115	16 577	209 537	-31 831	-46 093	14 262
13	252 347	57 657	194 690	235 814	15 718	220 096	-16 533	-41 939	25 406
14 P	264 507	55 613	208 894	240 035	15 773	224 262	-24 472	-39 840	15 368
14 Feb P	20 948	4 522	16 425	19 325	951	18 375	-1 622	-3 571	1 949
Mar P	22 686	5 371	17 315	20 633	1 267	19 365	-2 054	-4 104	2 050
Abr P	21 800	4 677	17 123	19 645	1 099	18 546	-2 155	-3 578	1 423
May P	22 383	4 774	17 609	20 626	1 293	19 334	-1 756	-3 481	1 725
Jun P	22 078	4 453	17 625	20 601	1 593	19 009	-1 477	-2 860	1 383
Jul P	23 411	4 919	18 493	21 585	1 502	20 082	-1 827	-3 416	1 590
Ago P	19 114	4 966	14 148	16 342	1 471	14 870	-2 772	-3 495	723
Sep P	23 573	4 572	19 000	21 199	1 750	19 448	-2 374	-2 822	448
Oct P	24 587	4 949	19 638	22 347	1 322	21 025	-2 240	-3 627	1 387
Nov P	21 500	3 893	17 607	19 944	1 222	18 722	-1 555	-2 671	1 115
Dic P	21 174	3 829	17 346	19 353	1 244	18 109	-1 822	-2 585	763
15 Ene P	20 491	2 840	17 651	17 895	754	17 140	-2 596	-2 086	-510
Feb P	21 897	3 222	18 675	19 860	696	19 164	-2 037	-2 525	488
Mar P	24 109	3 461	20 648	23 218	866	22 352	-891	-2 595	1 704
Abr P	23 171	3 596	19 575	20 918	1 105	19 813	-2 253	-2 490	237
May P	22 683	3 420	19 262	21 025	1 008	20 017	-1 657	-2 412	755

18. ESTADÍSTICAS DE ADUANAS

A) Importaciones/introducciones

18.2 Por productos

Ministerio de Hacienda y Administraciones Públicas

Millones de euros

	Productos energéticos				Productos no energéticos											
	Total	Total	Inter-medios	De consumo	Bienes intermedios			Bienes de consumo					Bienes de capital			
					Total	Agrícolas	Indus-triales	Total	Alimen-ticios	No duraderos	Duraderos		Total	de los que		
											Total	del cual auto-móviles		Maqui-naria	Trans-porte	
1=2+5	2=3+4	3	4	5=6+9+14	6=7+8	7	8	9=10+12	10	11	12	13	14	15	16	
08	283 388	55 480	55 237	243	227 908	130 023	5 914	124 110	72 143	16 089	28 403	27 652	15 016	25 741	18 306	3 836
09	206 116	34 356	34 278	77	171 761	93 907	4 716	89 191	61 249	14 590	26 974	19 685	9 264	16 605	12 299	1 253
10	240 056	44 565	44 563	3	195 491	117 423	5 151	112 273	59 555	15 766	21 766	22 024	8 767	18 512	13 289	1 898
11	263 141	56 835	56 813	21	206 306	127 784	6 441	121 343	61 005	16 567	22 544	21 893	9 878	17 517	12 637	1 976
12	257 946	62 670	62 640	30	195 275	121 701	7 033	114 668	57 855	16 396	22 419	19 039	8 086	15 719	11 477	1 427
13	252 347	57 657	57 615	42	194 690	120 670	6 093	114 576	57 728	16 772	22 466	18 490	8 614	16 292	11 796	1 582
14 P	264 507	55 613	55 413	200	208 894	125 803	6 141	119 662	64 552	17 359	25 119	22 074	11 279	18 538	13 083	2 073
14 Feb P	20 948	4 522	4 522	0	16 425	10 084	468	9 615	5 039	1 234	2 092	1 714	819	1 302	946	98
Mar P	22 686	5 371	5 354	17	17 315	10 550	577	9 973	5 265	1 409	1 987	1 869	1 034	1 500	1 045	148
Abr P	21 800	4 677	4 620	57	17 123	10 610	468	10 142	5 103	1 430	1 841	1 832	981	1 411	999	129
May P	22 383	4 774	4 774	0	17 609	10 934	488	10 446	5 179	1 443	1 862	1 873	1 047	1 496	1 063	166
Jun P	22 078	4 453	4 410	43	17 625	10 787	426	10 361	5 287	1 450	1 917	1 921	1 006	1 551	1 096	170
Jul P	23 411	4 919	4 918	0	18 493	11 337	503	10 833	5 624	1 515	2 331	1 777	911	1 532	1 105	162
Ago P	19 114	4 966	4 950	16	14 148	8 106	554	7 551	4 872	1 385	2 290	1 198	493	1 170	848	119
Sep P	23 573	4 572	4 548	25	19 000	11 251	574	10 676	6 044	1 538	2 502	2 004	1 078	1 705	1 154	272
Oct P	24 587	4 949	4 939	11	19 638	11 789	603	11 186	5 958	1 620	2 299	2 039	1 034	1 891	1 300	258
Nov P	21 500	3 893	3 881	11	17 607	10 404	469	9 935	5 489	1 508	1 971	2 010	998	1 714	1 206	211
Dic P	21 174	3 829	3 811	18	17 346	9 702	492	9 211	5 721	1 573	2 003	2 146	1 065	1 922	1 341	225
15 Ene P	20 491	2 840	2 835	5	17 651	10 672	542	10 130	5 388	1 310	2 251	1 827	988	1 591	1 129	169
Feb P	21 897	3 222	3 177	45	18 675	11 165	447	10 717	5 810	1 354	2 321	2 134	1 219	1 701	1 199	205
Mar P	24 109	3 461	3 434	27	20 648	12 259	615	11 644	6 473	1 612	2 504	2 356	1 358	1 916	1 309	241
Abr P	23 171	3 596	3 558	38	19 575	11 952	561	11 391	5 838	1 500	2 075	2 262	1 318	1 786	1 218	239
May P	22 683	3 420	3 408	13	19 262	11 785	469	11 316	5 753	1 527	1 961	2 265	1 221	1 725	1 168	230

18. ESTADÍSTICAS DE ADUANAS
A) Importaciones/introducciones

18.3 Distribución geográfica

Ministerio de Hacienda y Administraciones Públicas

Millones de euros

	Total mundial	Unión Europea (UE 28)							OCDE					OPEP	Otros países americanos	China	Nuevos países industrializados
		Total	Zona del Euro			Resto de la UE 28		Total	Del cual:			EEUU	Japón				
			Total	Del cual:			Del cual:										
				Alemania	Francia	Italia	Total		Reino Unido								
1	2=3+7	3	4	5	6	7	8	9	10	11	12	13	14	15			
08	283 388	157 080	131 699	39 509	31 472	21 785	25 381	13 025	190 591	11 283	5 121	27 652	10 505	20 493	5 095		
09	206 116	119 619	98 017	27 679	24 136	14 916	21 602	9 904	143 727	8 448	3 171	16 981	7 184	14 457	3 485		
10	240 056	131 310	105 798	28 175	26 038	16 965	25 512	10 944	158 761	9 650	3 470	23 096	10 507	18 916	3 733		
11	263 141	139 028	112 473	31 136	28 581	17 323	26 555	11 161	169 304	10 869	3 211	27 749	12 745	18 705	3 630		
12	257 946	131 031	105 903	27 989	27 352	16 142	25 128	10 465	161 428	9 878	2 955	31 922	13 922	17 808	3 181		
13	252 347	130 664	105 315	28 260	27 297	14 884	25 349	9 970	160 904	10 337	2 437	29 478	11 607	17 413	3 205		
14	P 264 507	141 069	113 429	31 987	29 007	15 546	27 640	11 057	171 643	10 311	2 646	28 465	9 715	19 766	3 272		
14 Feb	P 20 948	10 925	8 796	2 624	2 239	1 231	2 128	778	13 449	911	198	2 286	656	1 557	257		
Mar	P 22 686	12 385	10 165	2 693	2 560	1 347	2 220	782	14 740	823	229	2 476	705	1 343	271		
Abr	P 21 800	11 744	9 528	2 636	2 579	1 333	2 216	866	14 160	759	219	2 264	848	1 352	264		
May	P 22 383	11 879	9 645	2 822	2 398	1 391	2 234	846	14 410	916	226	2 605	810	1 531	283		
Jun	P 22 078	12 081	9 822	2 750	2 588	1 389	2 259	912	14 423	862	217	2 346	863	1 564	245		
Jul	P 23 411	12 354	9 702	2 615	2 416	1 400	2 651	1 147	15 272	918	204	2 532	736	1 827	308		
Ago	P 19 114	9 072	7 314	1 916	1 827	941	1 758	699	11 089	657	168	2 617	902	1 661	223		
Sep	P 23 573	12 719	10 051	2 950	2 597	1 359	2 669	1 132	15 512	909	253	2 219	1 109	1 984	277		
Oct	P 24 587	13 374	10 667	3 117	2 694	1 422	2 707	1 074	16 081	886	258	2 560	872	1 900	316		
Nov	P 21 500	12 209	9 574	2 841	2 376	1 249	2 635	1 151	14 640	844	215	1 999	833	1 557	271		
Dic	P 21 174	11 535	9 282	2 584	2 296	1 348	2 253	917	14 020	775	227	2 323	661	1 831	263		
15 Ene	P 20 491	11 204	9 116	2 656	2 413	1 110	2 088	712	13 692	941	225	1 633	594	1 870	301		
Feb	P 21 897	12 331	9 898	2 888	2 493	1 325	2 432	900	14 977	1 063	222	1 654	642	1 933	298		
Mar	P 24 109	13 389	10 658	3 032	2 765	1 460	2 731	1 067	16 532	1 219	312	1 730	843	2 031	334		
Abr	P 23 171	12 798	10 283	2 960	2 631	1 477	2 514	978	15 753	1 180	279	2 009	747	1 599	362		
May	P 22 683	12 740	10 108	3 015	2 399	1 536	2 632	1 052	15 483	1 121	253	1 775	776	1 843	299		

18. ESTADÍSTICAS DE ADUANAS
B) Exportaciones/expediciones

18.4 Por productos

Ministerio de Hacienda y Administraciones Públicas

Millones de euros

	Total	Productos energéticos			Productos no energéticos											
		Total	Inter-medios	De consumo	Total	Bienes intermedios			Bienes de consumo				Bienes de capital			
						Total	Agrícolas	Indus-triales	Total	Alimen-ticios	No duraderos	Duraderos		Total	de los que	
												Total	del cual auto-móviles		Maqui-naria	Trans-porte
1=2+5	2=3+4	3	4	5=6+9+14	6=7+8	7	8	9=10+12	10	11	12	13	14	15	16	
08	189 228	12 032	9 989	2 044	177 196	92 383	1 194	91 189	67 976	22 567	18 245	27 165	20 429	16 837	8 745	6 979
09	159 890	6 940	5 417	1 523	152 950	75 494	904	74 590	63 765	22 033	18 360	23 372	18 693	13 691	7 796	4 842
10	186 780	9 188	7 340	1 848	177 592	98 614	1 061	97 553	63 186	24 052	14 503	24 632	19 597	15 792	8 817	5 944
11	215 230	12 919	10 711	2 208	202 311	113 561	1 428	112 133	69 803	26 315	16 238	27 251	22 015	18 948	10 416	7 285
12	226 115	16 577	13 903	2 674	209 537	119 477	1 506	117 972	71 473	28 881	17 686	24 907	19 679	18 587	11 108	6 244
13	235 814	15 718	13 032	2 686	220 096	123 009	1 640	121 369	76 681	30 201	19 582	26 897	22 080	20 406	11 900	7 215
14	P 240 035	15 773	13 330	2 443	224 262	121 789	1 706	120 084	81 047	31 094	21 121	28 832	24 054	21 425	11 968	7 971
14 Feb	P 19 325	951	729	221	18 375	9 938	154	9 784	6 753	2 581	1 758	2 414	2 051	1 683	893	680
Mar	P 20 633	1 267	1 109	158	19 365	10 342	166	10 175	7 120	2 691	1 791	2 638	2 259	1 904	985	809
Abr	P 19 645	1 099	919	180	18 546	10 310	129	10 181	6 580	2 657	1 690	2 233	1 841	1 657	928	620
May	P 20 626	1 293	1 077	216	19 334	10 460	115	10 345	7 047	2 814	1 588	2 646	2 255	1 826	1 040	674
Jun	P 20 601	1 593	1 362	231	19 009	10 564	134	10 430	6 628	2 512	1 461	2 656	2 245	1 817	1 083	613
Jul	P 21 585	1 502	1 202	300	20 082	10 749	157	10 592	7 165	2 518	1 902	2 745	2 295	2 169	1 143	888
Ago	P 16 342	1 471	1 295	177	14 870	8 569	123	8 446	5 066	2 096	1 923	1 046	684	1 236	852	275
Sep	P 21 199	1 750	1 489	261	19 448	10 482	165	10 317	7 037	2 260	2 102	2 675	2 242	1 929	1 002	800
Oct	P 22 347	1 322	1 147	176	21 025	11 413	175	11 237	7 498	2 737	1 921	2 840	2 396	2 114	1 085	888
Nov	P 19 944	1 222	1 002	220	18 722	9 784	151	9 634	7 180	2 744	1 654	2 782	2 357	1 758	973	633
Dic	P 19 353	1 244	1 054	190	18 109	9 546	126	9 419	6 819	2 854	1 692	2 273	1 881	1 744	1 096	493
15 Ene	P 17 895	754	621	133	17 140	9 024	115	8 909	6 866	2 639	1 738	2 489	2 152	1 250	741	398
Feb	P 19 860	696	574	122	19 164	9 979	135	9 843	7 582	2 760	1 928	2 894	2 514	1 603	954	533
Mar	P 23 218	866	640	226	22 352	11 618	151	11 467	8 695	3 205	2 166	3 324	2 809	2 039	1 212	681
Abr	P 20 918	1 105	880	225	19 813	10 709	149	10 560	7 488	2 968	1 830	2 689	2 254	1 616	1 034	458
May	P 21 025	1 008	788	220	20 017	10 345	133	10 212	7 845	2 974	1 719	3 152	2 711	1 828	1 145	543

18. ESTADÍSTICAS DE ADUANAS
A) Exportaciones/expediciones

18.5 Distribución geográfica

Ministerio de Hacienda y Administraciones Públicas

Millones de euros

1	Total mundial	Unión Europea (UE 28)							OCDE					13	14	15			
		2=3+7	Zona del Euro			Resto de la UE 28		Del cual:			12	OPEP	Otros países americanos				China	Nuevos países industrializados	
			3	Del cual:			7	8	9	10									11
				Total	Alemania	Francia													
4	5	6	7	8	9	10	11	12	13	14	15								
08	189 228	131 047	105 537	19 897	34 491	15 177	25 510	13 381	150 862	7 544	1 458	7 091	5 731	2 153	1 799				
09	159 890	110 696	91 476	17 700	30 923	13 070	19 220	10 092	128 018	5 706	1 213	6 280	4 687	1 986	1 953				
10	186 780	126 494	103 912	19 576	33 942	16 489	22 582	11 541	147 500	6 592	1 416	6 880	6 377	2 663	2 481				
11	215 230	142 586	113 860	22 152	37 171	17 542	28 726	14 116	167 553	7 914	1 822	8 683	7 593	3 387	2 514				
12	226 115	143 234	113 209	23 872	36 574	16 798	30 025	14 243	171 361	9 020	2 096	10 802	8 641	3 785	3 265				
13	235 814	147 722	115 887	23 899	37 935	16 447	31 834	16 104	175 664	8 762	2 254	12 230	10 423	3 943	3 211				
14	P 240 035	P 152 292	P 119 768	P 24 902	P 37 649	P 17 250	P 32 525	P 16 511	P 181 942	P 10 643	P 2 625	P 11 187	P 8 487	P 4 080	P 4 667				
14	Feb P	19 325	12 417	9 606	2 150	3 027	1 356	2 812	1 593	14 760	818	203	881	701	346	295			
	Mar P	20 633	13 238	10 548	2 213	3 316	1 462	2 690	1 329	15 701	921	204	937	768	284	330			
	Abr P	19 645	12 131	9 603	2 059	2 910	1 331	2 529	1 246	14 737	816	200	1 211	648	324	394			
	May P	20 626	13 109	10 318	2 293	3 182	1 500	2 791	1 454	15 621	946	183	980	729	343	370			
	Jun P	20 601	13 048	10 193	2 105	3 383	1 419	2 855	1 586	15 522	872	261	981	748	360	299			
	Jul P	21 585	13 661	10 734	2 192	3 566	1 589	2 927	1 544	16 322	1 008	222	924	820	354	487			
	Ago P	16 342	10 229	7 896	1 507	2 456	1 083	2 333	1 226	12 275	683	207	737	559	295	374			
	Sep P	21 199	13 769	10 872	2 235	3 473	1 647	2 896	1 433	16 304	891	253	876	683	389	384			
	Oct P	22 347	14 072	11 100	2 210	3 346	1 724	2 972	1 447	16 895	1 041	294	938	805	349	598			
	Nov P	19 944	12 896	10 193	2 182	3 082	1 478	2 703	1 279	15 349	980	175	960	644	315	395			
	Dic P	19 353	11 761	9 238	1 819	2 844	1 333	2 523	1 198	14 321	968	169	1 035	810	328	426			
15	Ene P	17 895	11 987	9 338	2 077	2 940	1 367	2 649	1 403	14 107	790	198	682	546	298	226			
	Feb P	19 860	13 052	10 289	2 216	3 264	1 483	2 763	1 433	15 741	861	209	715	667	354	325			
	Mar P	23 218	14 747	11 584	2 560	3 524	1 749	3 164	1 591	17 602	947	240	1 352	941	379	353			
	Abr P	20 918	13 405	10 357	2 189	3 159	1 594	3 048	1 587	16 032	982	216	927	753	399	346			
	May P	21 025	13 651	10 581	2 180	3 238	1 663	3 070	1 552	16 306	942	223	964	695	350	286			

18. ESTADÍSTICAS DE ADUANAS
C) Índices de valor unitario

18.6 Importaciones/introducciones

Ministerio de Economía y Competitividad

Base 2005 = 100

1	Total	Bienes de consumo			Bienes de capital	Bienes intermedios					
		2	3	4		5	6	7	No energéticos		
									Total	Industriales	Agrícolas
8	9	10									
10	100,7	98,3	100,5	97,4	94,5	102,3	125,2	95,6	96,1	109,1	
11	109,2	103,8	106,3	102,8	93,7	113,0	156,8	100,4	100,2	129,3	
12	114,2	107,2	108,8	106,6	91,3	119,4	172,5	102,8	103,9	131,7	
13	109,4	106,2	110,0	104,7	83,7	113,6	157,4	100,2	101,0	123,6	
14	106,8	107,4	113,7	105,0	81,7	109,6	146,5	98,6	99,3	116,5	
13	Oct	108,5	105,8	109,2	104,5	79,8	112,9	158,1	100,3	99,7	123,6
	Nov	109,2	108,5	113,6	106,6	82,8	112,6	152,8	100,9	101,4	113,2
	Dic	111,0	108,3	115,9	105,2	89,6	114,3	156,0	102,2	102,1	130,7
14	Ene	104,8	104,9	111,0	102,7	85,9	107,2	144,7	95,8	96,8	111,7
	Feb	106,5	105,2	112,6	102,6	79,0	110,3	152,3	98,1	98,6	113,5
	Mar	105,3	102,8	114,3	98,9	71,6	110,4	151,1	97,2	98,9	120,8
	Abr	106,7	105,0	113,2	101,9	79,6	110,6	151,8	99,0	99,0	118,0
	May	105,7	102,8	110,4	100,0	76,0	110,4	149,8	99,1	99,3	118,6
	Jun	107,5	104,3	110,7	101,9	79,2	112,1	152,7	101,1	100,6	118,5
	Jul	107,5	105,2	113,1	102,3	85,8	111,0	154,2	99,0	98,7	119,7
	Ago	107,4	108,4	111,6	107,1	86,9	109,5	147,7	94,6	99,2	118,9
	Sep	108,0	111,2	111,7	110,8	79,6	110,2	146,8	100,1	100,3	108,3
	Oct	106,4	109,8	115,6	107,6	85,9	107,5	140,6	97,9	98,1	120,6
	Nov	106,7	112,2	117,3	110,3	85,6	107,1	134,9	99,4	99,4	109,9
	Dic	109,0	116,8	121,8	114,9	87,2	108,3	130,3	101,5	102,6	121,0
15	Ene	102,0	115,4	117,1	114,4	82,6	99,5	103,8	98,5	98,0	105,0
	Feb	104,3	113,5	119,4	111,2	79,8	103,8	112,4	101,6	101,1	108,9
	Mar	105,9	113,0	120,0	110,4	88,5	105,1	117,7	102,0	100,9	114,0
	Abr	105,1	111,2	118,0	108,6	89,7	104,6	117,4	101,3	100,7	113,0
	May	105,5	111,7	119,2	109,0	83,0	105,9	123,7	101,7	100,2	117,0

18. ESTADÍSTICAS DE ADUANAS
C) Índices de valor unitario

18.7 Exportaciones/expediciones

Ministerio de Economía y Competitividad

Base 2005 = 100

	Total	Bienes de consumo			Bienes de capital	Total	Bienes intermedios			
		Total	Alimenticio	No alimenticio			Energéticos	No energéticos		
								Total	Industriales	Agrícolas
1	2	3	4	5	6	7	8	9	10	
10	103,2	106,4	109,7	104,7	91,4	103,0	122,4	101,8	101,8	95,1
11	108,2	110,4	108,4	111,8	93,0	109,1	159,3	105,3	105,5	100,6
12	110,4	116,7	113,5	118,9	99,3	108,5	162,9	104,5	104,7	98,9
13	110,2	118,0	118,6	118,0	94,2	108,4	152,5	105,1	105,3	97,8
14	109,1	118,4	116,0	120,2	91,9	106,7	144,8	103,7	104,1	96,5
13 Oct	112,5	120,6	116,8	123,1	101,0	109,7	152,1	106,6	106,7	100,0
Nov	110,9	117,7	112,7	121,3	97,3	109,3	146,4	106,1	106,9	98,6
Dic	110,7	119,4	115,7	122,1	98,0	107,7	153,2	104,8	104,3	102,4
14 Ene	108,5	116,8	113,6	119,6	89,7	107,0	146,4	104,2	104,2	103,2
Feb	108,5	118,7	117,4	119,7	91,9	105,4	149,0	103,2	102,3	97,3
Mar	110,0	120,6	119,6	121,5	90,5	107,3	152,8	104,0	104,2	92,7
Abr	108,4	117,2	120,0	115,7	92,9	106,0	149,5	103,3	103,0	92,8
May	109,3	118,0	119,7	117,3	91,9	107,2	149,5	104,2	104,3	93,7
Jun	108,6	118,5	117,1	119,5	94,5	105,3	144,2	101,8	102,7	94,8
Jul	109,1	118,2	114,5	120,4	89,2	107,5	144,9	104,5	104,9	102,1
Ago	107,3	117,9	115,6	119,9	93,6	103,8	140,5	99,9	101,6	90,1
Sep	110,9	120,5	117,9	121,9	86,7	109,7	156,7	105,2	106,3	97,4
Oct	109,9	119,7	117,3	121,3	90,8	107,5	142,7	104,9	105,1	98,4
Nov	109,6	118,3	111,3	123,1	97,4	106,5	138,7	104,0	104,3	98,9
Dic	109,1	116,7	109,5	122,5	96,5	106,7	125,5	105,0	106,0	97,2
15 Ene	108,7	120,3	114,5	124,3	87,7	105,4	114,1	104,8	104,6	99,7
Feb	109,8	121,1	119,1	122,7	86,3	107,3	120,9	106,6	105,9	97,4
Mar	110,7	123,1	124,1	123,0	91,0	106,8	119,7	106,2	105,5	92,6
Abr	108,3	119,5	124,0	117,2	87,1	105,4	110,8	105,0	105,5	90,9
May	112,5	124,3	128,0	122,6	93,0	108,9	134,6	107,3	107,0	97,4

CAPÍTULO 19 TIPOS DE INTERÉS (EXCLUIDOS LOS QUE APARECEN PUBLICADOS EN LOS
CAPÍTULOS DE MERCADOS FINANCIEROS)

19. TIPOS DE INTERÉS
A) Tipos de interés legales

19.1 (1ª parte) Tipos de interés legales, euríbor, mibor y otros tipos de referencia (a)

Porcentajes

		Mercado hipotecario: Tipos de referencia oficiales						Otros tipos de referencia del mercado hipotecario			Fecha publicación	
		Interbancarios		Tipo medio préstamos hipotecarios Adquisición de vivienda libre		Interest Rate Swap (IRS) a cinco años	Deuda Pública. Rendimiento interno mercado secundario entre 2 y 6 años	Tipo activo de referencia de cajas de ahorros (Indicador CECA)	Tipo medio préstamos hipotecarios a más de tres años. Adquisición de vivienda libre. (Resol DGTPF de 4/2/1991)		BOE	
		mibor a un año	euríbor a un año	A más de 3 años Entid. de crédito España	Entre 1 y 5 años Entid. de crédito Zona euro (b)				Bancos (c)	Cajas de ahorros (c)	Tipos cols. 1, 2, 5 y 6	Resto tipos oficiales 3, 4 y 7 a 9
		1	2	3	4	5	6	7	8	9	10	11
12	M	1,111	1,111	3,416	4,338	5,385	3,282	3,613
13	M	0,536	0,536	3,353	3,093	1,088	3,108
14	M	0,477	0,476	3,004	2,818	0,722	1,514
14	Jun	0,513	0,513	3,064	2,860	0,707	1,523	2-07-14	18-07-14
	Jul	0,488	0,488	3,033	2,830	0,643	1,359	2-08-14	21-08-14
	Ago	0,469	0,469	3,021	2,750	0,580	1,213	2-09-14	18-09-14
	Sep	0,362	0,362	2,949	2,740	0,488	1,064	2-10-14	18-10-14
	Oct	0,338	0,338	2,819	2,690	0,459	0,968	4-11-14	20-11-14
	Nov	0,335	0,335	2,606	2,630	0,420	0,883	2-12-14	18-12-14
	Dic	0,329	0,329	2,557	2,530	0,401	0,828	3-01-15	21-01-15
15	Ene	0,298	0,298	2,436	2,520	0,318	0,758	3-02-15	19-02-15
	Feb	0,255	0,255	2,457	2,530	0,302	0,712	3-03-15	19-03-15
	Mar	0,212	0,212	2,324	2,470	0,275	0,655	2-04-15	18-04-15
	Abr	0,180	0,180	2,251	2,450	0,216	0,585	5-05-15	21-05-15
	May	0,165	0,165	2,156	2,400	0,384	0,535	2-06-15	18-06-15
	Jun	0,163	0,163	2,161	2,330	0,521	0,555	3-07-15	18-07-15
	Jul

(a) Los datos de los tipos de referencia oficiales del mercado hipotecario (Orden EHA/2899/2011 y CBE 5/2012) tienen carácter oficial al publicarse en el Boletín Oficial del Estado. Hasta ese momento son provisionales y su difusión en este cuadro se realiza a efectos informativos exclusivamente.

(b) Este tipo se corresponde con el elaborado y publicado por el Banco Central Europeo desplazado un mes a efectos de su utilización como tipo de referencia del mercado hipotecario.

(c) Estos tipos dejaron de tener la consideración de tipos de referencia oficiales del mercado hipotecario para las operaciones formalizadas después de la entrada en vigor de la Orden EHA/2899/2011, de 28 octubre. La ley 14/2013, de 27 de septiembre, establece que a partir del 1 de noviembre estos tipos dejarán de publicarse. Las referencias a estos tipos serán sustituidas según lo recogido en la Disposición adicional decimoquinta de la citada ley.

19. TIPOS DE INTERÉS
A) Tipos de interés legales

19.1 (Cont.) Tipos de interés legales, euríbor, mibor y otros tipos de referencia

Porcentajes

		Tipos legales				Índices o tipos de referencia para el cálculo del valor de mercado en la compensación por riesgo de tipo de interés de los préstamos hipotecarios (d)											Fecha publicación
		Interés legal	Interés Ley enjuiciamiento civil	Interés de demora a efectos tributarios	Interés de demora en operaciones comerciales Ley 3/04 (c)	Interest Rate Swap (IRS)										BOE	
						año (e)	dos años	tres años	cuatro años	cinco años	siete años	diez años	quince años	veinte años	treinta años	tipos cols. 16 a 25	
		12	13	14	15	16	17	18	19	20	21	22	23	24	25	26	
12	M	4,00	6,00	5,000	8,00	
13	M	4,00	6,00	5,000	8,46	0,282	0,518	0,680	0,880	1,088	1,465	1,907	2,336	2,476	2,517	...	
14	M	4,00	6,00	5,000	8,20	0,195	0,344	0,438	0,571	0,722	1,041	1,463	1,894	2,073	2,161	...	
14	Jun	4,00	6,00	5,000	8,25	0,199	0,331	0,411	0,543	0,707	1,067	1,533	2,003	2,194	2,281	9-07-14	
	Jul	4,00	6,00	5,000	8,15	0,190	0,321	0,392	0,503	0,643	0,963	1,398	1,848	2,039	2,129	11-08-14	
	Ago	4,00	6,00	5,000	8,15	0,174	0,309	0,370	0,463	0,580	0,853	1,243	1,648	1,825	1,916	4-09-14	
	Sep	4,00	6,00	5,000	8,15	0,087	0,216	0,276	0,369	0,488	0,771	1,182	1,614	1,819	1,950	6-10-14	
	Oct	4,00	6,00	5,000	8,15	0,090	0,217	0,273	0,355	0,459	0,714	1,099	1,517	1,722	1,846	11-11-14	
	Nov	4,00	6,00	5,000	8,15	0,083	0,214	0,263	0,332	0,420	0,643	1,004	1,410	1,614	1,745	3-12-14	
	Dic	4,00	6,00	5,000	8,15	0,081	0,202	0,254	0,321	0,401	0,593	0,911	1,269	1,449	1,584	3-01-15	
15	Ene	3,50	5,50	4,375	8,05	0,039	0,141	0,183	0,244	0,318	0,482	0,736	1,017	1,171	1,302	11-02-15	
	Feb	3,50	5,50	4,375	8,05	0,041	0,130	0,168	0,229	0,302	0,466	0,703	0,961	1,103	1,207	14-03-15	
	Mar	3,50	5,50	4,375	8,05	0,010	0,095	0,137	0,202	0,275	0,423	0,628	0,839	0,941	1,021	11-04-15	
	Abr	3,50	5,50	4,375	8,05	-0,004	0,070	0,103	0,156	0,216	0,343	0,514	0,694	0,773	0,814	13-05-15	
	May	3,50	5,50	4,375	8,05	-0,002	0,103	0,174	0,272	0,384	0,615	0,898	1,164	1,271	1,321	10-06-15	
	Jun	3,50	5,50	4,375	8,05	0,017	0,137	0,235	0,369	0,521	0,813	1,157	1,478	1,597	1,634	13-07-15	
	Jul	3,50	5,50	4,375	8,05	

(c) El tipo correspondiente a febrero de 2013 será aplicable hasta el 23 de febrero, y para el resto del mes se aplicará el correspondiente a marzo de 2013, en virtud de la reciente modificación de la Ley 3/04.

(d) Estos tipos de referencia (Orden EHA/2899/2011 y CBE 5/2012) se difunden exclusivamente a efectos informativos hasta su difusión en el Boletín Oficial del Estado.

(e) Este tipo junto con el de la columna 3 se utiliza para el cálculo del diferencial a aplicar en el caso de cancelaciones anticipadas de préstamos.

19. TIPOS DE INTERÉS
A) Tipos de interés legales

19.2 Tipos de interés de referencia del mercado hipotecario (no oficiales) y otros tipos de interés

Porcentajes

	Tipos referencia mercado hipotecario Resolución DGTFP 20/6/1986			Deuda pública índice nominal para pagos semestrales (R.DGTFP 5/12/89)	Preferenciales		Otros tipos de referencia			Régimen fiscal activos financ. Rend.mixto art 3 Ley 14/1985		
	Crédito tipo medio trimestral	Emisión			Bancos	Cajas de ahorros	Crédito al consumo		Tipo pasivo de cajas de ahorros (Indicador CECA)	Plazo igual o inferior a 4 años	Plazo desde 4 a 7 años	Plazo desde 7 a 10 años
		Cédulas hipotecarias	Deuda Púb. interior 3 a 6 años				Bancos	Cajas de ahorros				
1	2	3	4	5	6	7	8	9	10	11	12	
09	1,750	3,093	2,563	2,358	5,13	4,74	9,34	8,80	1,875	1,626	2,229	3,092
10	1,750	3,473	3,093	3,098	5,11	4,82	9,80	9,15	2,500	1,821	2,371	3,315
11	2,750	4,187	4,519	4,397	5,27	5,39	9,92	11,19	2,500	3,850	3,591	4,125
12	2,250	4,423	4,334	4,402	3,076	3,682	4,533
13	2,250	2,542	2,968	2,586	1,780	2,782	3,602
14	1,500	1,400	0,965	0,826	0,452	1,138	1,818
14 Feb	...	3,033	2,424	2,210	1,746	2,158	3,278
Mar	2,500	2,870	2,238	2,056	1,746	2,158	3,278
Abr	...	2,764	2,055	1,879	1,065	1,593	2,675
May	...	2,034	1,939	1,712	1,065	1,593	2,675
Jun	2,250	2,055	1,707	1,517	1,065	1,593	2,675
Jul	...	2,046	1,607	1,355	0,701	1,122	2,240
Ago	...	1,970	1,477	1,209	0,701	1,122	2,240
Sep	2,000	1,867	1,270	1,061	0,701	1,122	2,240
Oct	...	1,845	1,162	0,965	0,452	1,138	1,818
Nov	...	1,637	1,076	0,881	0,452	1,138	1,818
Dic	1,500	1,400	0,965	0,826	0,452	1,138	1,818
15 Ene	...	0,979	0,825	0,756	0,467	0,700	1,385
Feb	...	0,981	0,742	0,711	0,467	0,700	1,385
Mar	1,250	0,927	0,731	0,654	0,467	0,700	1,385
Abr	...	0,864	0,701	0,584	0,150	0,316	0,826
May	...	0,618	0,670	0,534	0,150	0,316	0,826
Jun	1,000	0,552	0,749	0,555	0,150	0,316	0,826
Jul	0,524	1,026	1,879

19. TIPOS DE INTERES
B) Tipos de interés aplicados por las IFM a residentes en la UEM

19.3 Tipos de interés (TAE y TEDR) de nuevas operaciones. Préstamos y créditos a hogares e ISFLSH. Entidades de crédito y EFC (a)

Porcentajes

	Descubiertos y líneas de crédito (b)	T E D R												T A E				
		Crédito a la vivienda					Crédito al consumo				Crédito para otros fines				Vivienda	Consumo (c)	Otros fines	
		Tipo medio ponderado	Hasta 1 año	Más de 1 y hasta 5 años	Más de 5 y hasta 10 años	Más de 10 años	Tipo medio ponderado (c)	Hasta 1 año	Más de 1 y hasta 5 años	Más de 5 años	Tipo medio ponderado	Hasta 1 año	Más de 1 y hasta 5 años	Más de 5 años				
1	2	3	4	5	6	7	8	9	10	11	12	13	14	15	16	17		
10	R	4,72	2,60	2,52	2,94	7,07	2,87	6,92	5,06	8,07	8,97	5,16	4,92	5,42	7,46	2,66	7,47	5,64
11		5,28	3,58	3,47	3,97	8,99	4,85	8,57	6,87	10,13	9,38	5,94	5,61	6,33	8,22	3,66	9,11	6,29
12		4,92	2,81	2,66	3,05	5,82	4,86	7,76	5,72	9,39	9,16	5,81	5,78	5,19	7,70	2,93	8,31	6,23
13		4,85	2,99	2,84	3,13	5,85	4,62	8,90	6,38	9,84	9,54	5,58	5,13	6,63	7,95	3,16	9,52	5,92
14		4,77	2,56	2,40	2,69	6,64	4,36	7,74	5,12	9,38	8,13	4,64	4,36	5,07	6,25	2,64	8,98	4,91
14 Abr		4,94	3,03	2,83	3,20	6,36	4,78	8,82	6,34	9,95	9,64	5,63	5,35	6,10	6,65	3,19	9,65	6,03
May		4,94	3,01	2,84	3,12	6,57	4,91	8,94	6,15	10,19	9,78	5,59	5,24	6,27	6,68	3,17	9,63	6,02
Jun		5,04	3,11	2,99	3,16	6,49	4,66	8,67	6,00	9,60	9,58	5,48	5,19	5,67	6,86	3,31	9,45	5,87
Jul		4,85	2,94	2,71	3,11	6,76	4,70	8,71	5,99	9,88	9,46	5,34	5,00	5,80	6,79	3,05	9,38	5,74
Ago		4,74	2,93	2,72	3,05	7,10	4,67	9,02	6,03	10,08	9,49	5,67	5,44	5,87	6,96	3,07	9,84	6,08
Sep		4,68	2,96	2,70	3,10	7,19	5,19	9,08	5,77	10,45	9,41	5,54	5,32	5,80	7,10	3,10	9,87	5,94
Oct		4,61	2,87	2,61	3,00	7,17	4,30	8,99	5,77	10,14	9,31	5,36	5,03	5,85	7,03	3,02	9,83	5,68
Nov		4,60	2,72	2,52	2,83	7,52	4,56	9,11	6,58	10,51	9,25	5,14	4,83	5,50	6,82	2,88	9,77	5,45
Dic		4,77	2,56	2,40	2,69	6,64	4,36	7,74	5,12	9,38	8,13	4,64	4,36	5,07	6,25	2,64	8,98	4,91
15 Ene		4,74	2,58	2,37	2,76	6,79	3,42	8,14	5,51	9,58	9,10	5,20	4,98	5,25	7,36	2,65	9,37	5,55
Feb		4,70	2,49	2,28	2,67	5,78	3,21	8,21	4,72	9,66	9,16	5,12	4,78	5,68	6,20	2,67	9,58	5,51
Mar		4,57	2,33	2,07	2,60	5,55	3,23	7,92	4,82	9,23	8,65	4,79	4,34	5,55	6,46	2,52	8,95	5,10
Abr		4,64	2,28	2,02	2,54	5,88	3,05	7,81	4,04	9,07	8,74	4,69	4,52	5,18	5,84	2,47	8,86	5,04
May		4,52	2,28	2,04	2,43	5,28	2,72	7,96	4,15	9,39	8,69	4,58	4,19	5,21	5,84	2,55	8,99	5,06
Jun	P	4,48	2,20	1,98	2,35	4,93	2,64	7,76	4,14	9,01	8,59	4,51	4,30	4,75	5,79	2,50	8,80	4,89

Nota: Los plazos van referidos al período inicial de fijación del tipo. Por ejemplo, un préstamo a 15 años a tipo variable revisable anualmente, se clasifica en el plazo 'hasta un año'.

a. TAE: Tasa anual equivalente. TEDR: Tipo efectivo definición restringida, que equivale a TAE sin incluir comisiones.

b. Hasta mayo de 2010, inclusive, esta columna incluye sólo descubiertos en cuenta (véase nota de novedades del Boletín Estadístico de julio-agosto de 2010).

c. Hasta mayo de 2010, inclusive, esta columna incluye el crédito concedido a través de tarjetas de crédito (véase nota de novedades del Boletín Estadístico de julio-agosto de 2010).

19. TIPOS DE INTERES
B) Tipos de interés aplicados por las IFM a residentes en la UEM

19.6 Tipos de interés (TAE y TEDR) de nuevas operaciones. Préstamos y créditos a las sociedades no financieras. Entidades de crédito y EFC (a)

Porcentajes

	1	T E D R								T A E		
		Otros créditos hasta 1 millón de euros				Otros créditos de más 1 millón de euros				Créditos hasta 1 millón de euros	Créditos de más de 1 millón de euros	
		Tipo medio ponderado	Hasta 1 año	Más de 1 y hasta 5 años	Más de 5 años	Tipo medio ponderado	Hasta 1 año	Más de 1 y hasta 5 años	Más de 5 años			
2	3	4	5	6	7	8	9	10	11			
10	R	3,42	3,88	3,78	5,31	5,14	2,58	2,57	2,41	2,95	4,40	2,71
11		4,15	5,02	4,95	6,19	6,63	3,36	3,36	3,07	4,26	5,39	3,53
12		3,52	4,93	4,91	5,65	4,43	2,72	2,61	4,59	3,08	5,35	3,00
13		3,38	4,83	4,79	5,23	6,01	2,73	2,69	2,74	3,86	5,18	2,83
14		3,13	3,89	3,92	3,54	3,76	2,01	2,02	1,56	2,39	4,13	2,10
14	Abr	3,23	4,95	4,95	4,77	5,68	2,93	2,92	3,41	3,24	5,32	3,05
	May	3,05	4,79	4,80	4,68	4,88	2,75	2,73	3,35	3,27	5,13	2,92
	Jun	3,12	4,59	4,59	4,57	4,45	2,88	2,84	3,13	4,09	4,91	2,96
	Jul	2,92	4,56	4,58	4,17	4,78	2,79	2,81	2,27	3,92	4,93	2,89
	Ago	2,83	4,47	4,48	4,18	4,41	2,87	2,87	2,89	3,22	4,80	3,10
	Sep	2,75	4,23	4,23	4,00	5,03	2,79	2,77	3,27	3,27	4,54	2,84
	Oct	2,74	4,16	4,21	3,70	4,39	2,63	2,59	2,67	3,52	4,53	2,67
	Nov	2,69	4,01	4,04	3,62	4,21	2,33	2,32	2,54	2,16	4,32	2,40
	Dic	3,13	3,89	3,92	3,54	3,76	2,01	2,02	1,56	2,39	4,13	2,10
15	Ene	3,05	4,09	4,10	3,75	4,35	2,29	2,25	2,48	3,40	4,51	2,39
	Feb	2,99	3,81	3,83	3,55	3,85	2,14	2,11	2,60	2,45	4,20	2,34
	Mar	2,70	3,61	3,62	3,38	4,03	2,12	2,12	2,34	1,97	3,90	2,27
	Abr	2,73	3,61	3,63	3,26	3,99	2,25	2,28	2,11	1,92	3,96	2,33
	May	2,62	3,49	3,51	3,15	3,54	2,13	2,08	3,05	2,07	3,74	2,23
	Jun	P 2,63	3,27	3,28	3,11	3,65	2,33	2,31	2,41	2,48	3,53	2,41

Nota: Los plazos van referidos al período inicial de fijación del tipo. Por ejemplo, un préstamo a 15 años a tipo variable revisable anualmente, se clasifica en el plazo 'hasta un año'.

a. TAE:Tasa anual equivalente. TEDR:Tipo efectivo definición restringida, que equivale a TAE sin incluir comisiones.

b. Hasta mayo de 2010, inclusive, esta columna incluye sólo descubiertos en cuenta (véase nota de novedades del Boletín Estadístico de julio-agosto de 2010).

19. TIPOS DE INTERES
B) Tipos de interés aplicados por las IFM a residentes en la UEM

19.9 Tipos de interés (TEDR) de nuevas operaciones. Depósitos de hogares y sociedades no financieras. Entidades de crédito y EFC (a)

Porcentajes

	1	Hogares e ISFLSH							Sociedades no financieras					Hogares e ISFLSH y sociedades no financieras. Cesiones temporales		
		Disponibles con preaviso (b) (c)		A plazo			Cesiones temporales	A la vista (b)	A plazo				Cesiones temporales			
		Hasta 3 meses	Más de 3 meses	Tipo medio ponderado	Hasta 1 año	Más de 1 y hasta 2 años			Más de 2 años	Tipo medio ponderado	Hasta 1 año	Más de 1 y hasta 2 años			Más de 2 años	
2	3	4	5	6	7	8	9	10	11	12	13	14	15			
10		0,27	-	0,86	2,74	2,68	3,08	2,80	1,21	0,68	1,98	1,94	3,32	2,72	0,79	0,84
11		0,28	-	-	2,79	2,73	3,11	2,64	0,86	0,61	2,13	2,10	3,09	2,41	1,00	0,99
12		0,21	-	-	2,83	2,97	2,69	1,96	1,39	0,37	2,08	2,05	3,00	2,24	1,32	1,32
13		0,22	-	-	1,50	1,23	1,62	1,85	0,49	0,35	1,30	1,27	1,66	1,37	0,75	0,73
14		0,17	-	-	0,66	0,59	0,75	0,83	0,42	0,31	0,51	0,50	0,58	0,50	0,46	0,46
14	Abr	0,20	-	-	1,13	0,96	1,27	1,54	0,56	0,43	0,96	0,93	1,23	1,24	0,19	0,19
	May	0,20	-	-	1,07	0,94	1,17	1,40	0,35	0,44	0,93	0,87	1,31	1,17	0,22	0,22
	Jun	0,19	-	-	0,98	0,86	1,08	1,25	0,21	0,43	0,82	0,78	1,20	1,11	0,10	0,10
	Jul	0,20	-	-	0,92	0,79	1,05	1,11	0,58	0,39	0,86	0,81	1,15	1,42	0,16	0,19
	Ago	0,19	-	-	0,86	0,73	0,99	1,08	0,37	0,40	0,73	0,67	1,12	1,92	0,09	0,10
	Sep	0,17	-	-	0,81	0,69	0,95	0,97	0,60	0,38	0,62	0,58	1,04	1,39	0,12	0,15
	Oct	0,17	-	-	0,74	0,62	0,88	0,95	0,51	0,35	0,63	0,59	1,03	0,79	0,15	0,18
	Nov	0,17	-	-	0,66	0,59	0,74	0,86	0,48	0,35	0,50	0,45	0,89	0,87	0,30	0,31
	Dic	0,17	-	-	0,66	0,59	0,75	0,83	0,42	0,31	0,51	0,50	0,58	0,50	0,46	0,46
15	Ene	0,16	-	-	0,63	0,56	0,74	0,86	0,41	0,33	0,49	0,46	0,58	1,07	0,17	0,18
	Feb	0,16	-	-	0,56	0,49	0,63	0,83	0,33	0,27	0,38	0,35	0,66	1,02	0,11	0,11
	Mar	0,16	-	-	0,51	0,45	0,62	0,64	0,34	0,26	0,41	0,38	0,64	1,42	0,10	0,11
	Abr	0,15	-	-	0,47	0,42	0,55	0,50	0,31	0,22	0,39	0,38	0,63	0,58	0,17	0,18
	May	0,16	-	-	0,45	0,41	0,51	0,56	0,35	0,24	0,37	0,36	0,43	0,58	0,19	0,20
	Jun	P 0,15	-	-	0,42	0,40	0,45	0,49	0,37	0,25	0,38	0,32	0,43	1,98	0,25	0,26

a. TEDR: Tipo efectivo definición restringida, que equivale a TAE sin incluir comisiones.

b. Para estas categorías de depósitos las nuevas operaciones equivalen al total del saldo vivo, por lo tanto estos tipos de interés coinciden con los que figuran en el cuadro 19.15.

c. Incluye sociedades no financieras

19. TIPOS DE INTERÉS
B) Tipos de interés aplicados por las IFM a residentes en la UEM

19.12 Tipos de interés (TEDR) de los saldos vivos. Préstamos y créditos a hogares y sociedades no financieras. Entidades de crédito y EFC (a)

Porcentajes

	Hogares e ISFLSH								Sociedades no financieras			
	Crédito a la vivienda				Crédito al consumo y otros fines				Tipo medio ponderado	Hasta un año	Más de 1 y hasta 5 años	Más de 5 años
	Tipo medio ponderado	Hasta un año	Más de 1 y hasta 5 años	Más de 5 años	Tipo medio ponderado	Hasta un año	Más de 1 y hasta 5 años	Más de 5 años				
1	2	3	4	5	6	7	8	9	10	11	12	
10	2,74	3,97	5,09	2,72	5,36	7,52	7,13	4,45	3,31	3,51	3,44	3,19
11	3,12	4,91	5,81	3,11	5,73	8,24	7,71	4,75	3,90	4,48	4,03	3,66
12	2,61	4,94	6,15	2,59	5,78	9,46	8,34	4,41	3,47	3,92	3,64	3,23
13	2,11	3,97	5,85	2,10	5,80	9,38	8,87	4,29	3,44	3,76	3,72	3,21
14	1,89	4,93	6,15	1,87	6,10	9,69	9,21	4,51	2,84	3,14	2,78	2,77
14 Abr	2,13	5,40	6,11	2,12	5,91	9,51	8,94	4,34	3,39	3,67	3,71	3,16
May	2,13	5,33	6,17	2,12	5,92	9,69	8,93	4,37	3,37	3,60	3,67	3,18
Jun	2,13	5,48	6,31	2,12	5,96	9,05	8,96	4,37	3,39	3,58	3,74	3,18
Jul	2,11	5,41	6,25	2,10	5,95	9,41	8,96	4,37	3,36	3,51	3,67	3,18
Ago	2,10	5,19	6,25	2,09	5,92	9,56	8,97	4,37	3,33	3,44	3,61	3,17
Sep	2,10	5,23	6,43	2,09	5,95	9,47	9,18	4,34	3,27	3,34	3,55	3,12
Oct	2,08	5,21	6,47	2,06	5,96	9,51	9,06	4,36	3,24	3,34	3,45	3,12
Nov	2,06	5,17	6,41	2,05	5,92	8,67	9,02	4,36	3,18	3,38	3,28	3,08
Dic	1,89	4,93	6,15	1,87	6,10	9,69	9,21	4,51	2,84	3,14	2,78	2,77
15 Ene	1,86	4,99	6,24	1,85	6,08	9,70	9,24	4,46	2,90	3,25	2,83	2,82
Feb	1,84	4,94	6,19	1,83	6,06	9,50	9,23	4,49	2,86	3,16	2,85	2,77
Mar	1,82	4,83	6,16	1,80	6,07	9,43	9,18	4,48	2,77	2,86	2,75	2,75
Abr	1,78	4,84	6,15	1,77	6,06	9,77	8,83	4,45	2,71	2,85	2,67	2,69
May	1,73	4,77	6,15	1,72	6,01	9,78	8,77	4,38	2,68	2,82	2,62	2,66
Jun	P 1,70	4,57	6,10	1,69	6,02	8,92	8,74	4,39	2,63	2,73	2,58	2,62

Nota: Los plazos van referidos al período original de vencimiento del préstamo. Por ejemplo, un préstamo a 15 años a tipo variable revisable anualmente, se clasifica en el plazo 'a más de 5 años'.

a. TEDR: Tipo efectivo definición restringida, que equivale a TAE sin incluir comisiones.

19. TIPOS DE INTERÉS
B) Tipos de interés aplicados por las IFM a residentes en la UEM

19.15 Tipos de interés (TEDR) de los saldos vivos. Depósitos de hogares y sociedades no financieras. Entidades de crédito y EFC (a)

Porcentajes

	Hogares e ISFLSH							Sociedades no financieras					Hogares e ISFLSH y sociedades no financieras. Cesiones temporales
	A la vista (b)	Disponibles con preaviso (b)		A plazo			Cesiones temporales	A la vista (b)	A plazo			Cesiones temporales	
		Hasta 3 meses	Más de 3 meses	Tipo medio ponderado	Hasta dos años	Más de dos años			Tipo medio ponderado	Hasta dos años	Más de dos años		
1	2	3	4	5	6	7	8	9	10	11	12	13	
10	0,27	-	0,86	2,54	2,60	2,26	1,37	0,68	2,56	2,52	2,86	1,28	1,29
11	0,28	-	-	2,76	2,79	2,67	2,15	0,61	2,68	2,64	3,02	2,04	2,07
12	0,21	-	-	2,72	2,70	2,79	2,51	0,37	2,64	2,63	2,77	2,36	2,39
13	0,22	-	-	2,08	1,89	2,49	1,80	0,35	1,93	1,82	2,38	1,12	1,16
14	0,17	-	-	1,39	1,11	2,04	0,58	0,31	1,39	1,24	1,93	0,44	0,44
14 Abr	0,20	-	-	1,88	1,66	2,33	0,49	0,43	1,69	1,58	2,19	0,61	0,60
May	0,20	-	-	1,82	1,60	2,28	0,45	0,44	1,64	1,52	2,13	0,52	0,52
Jun	0,19	-	-	1,74	1,52	2,23	0,35	0,43	1,59	1,47	2,09	0,45	0,44
Jul	0,20	-	-	1,68	1,46	2,20	0,45	0,39	1,53	1,41	2,07	0,42	0,43
Ago	0,19	-	-	1,63	1,39	2,16	0,44	0,40	1,50	1,36	2,05	0,44	0,44
Sep	0,17	-	-	1,58	1,33	2,13	0,33	0,38	1,45	1,31	2,04	0,48	0,46
Oct	0,17	-	-	1,51	1,26	2,07	0,58	0,35	1,39	1,25	1,96	0,49	0,49
Nov	0,17	-	-	1,44	1,18	2,06	0,68	0,35	1,36	1,20	1,95	0,44	0,45
Dic	0,17	-	-	1,39	1,11	2,04	0,58	0,31	1,39	1,24	1,93	0,44	0,44
15 Ene	0,16	-	-	1,33	1,02	2,03	0,75	0,33	1,34	1,18	1,91	0,42	0,43
Feb	0,16	-	-	1,28	0,96	2,01	0,68	0,27	1,28	1,10	1,96	0,41	0,43
Mar	0,16	-	-	1,23	0,91	1,98	0,61	0,26	1,21	1,03	1,89	0,21	0,23
Abr	0,15	-	-	1,17	0,85	1,95	0,60	0,22	1,17	0,99	1,84	0,41	0,44
May	0,16	-	-	1,13	0,80	1,96	0,57	0,24	1,17	0,97	1,87	0,36	0,39
Jun	P 0,15	-	-	1,06	0,74	1,87	0,55	0,25	1,12	0,91	1,88	0,22	0,27

a. TEDR: Tipo efectivo definición restringida, que equivale a TAE sin incluir comisiones.

b. Para estas categorías de depósitos las nuevas operaciones equivalen al total del saldo vivo, por lo tanto estos tipos de interés coinciden con los que figuran en el cuadro 19.9.

19. TIPOS DE INTERES
B) Tipos de interés aplicados por las IFM a residentes en la UEM
19.18 Importe de las nuevas operaciones.
Préstamos y créditos a hogares e ISFLSH. Entidades de crédito y EFC

Millones de euros

	Descu- bier- tos y líneas de crédi- to (a)	Crédito a la vivienda					Crédito al consumo				Crédito para otros fines				
		Total	Hasta 1 año	Más de 1 y hasta 5 años	Más de 5 y hasta 10 años	Más de 10 años	Total (b)	Hasta 1 año (b)	Más de 1 y hasta 5 años	Más de 5 años	Total	Hasta 1 año	Más de 1 y hasta 5 años	Más de 5 años	
		1	2	3	4	5	6	7	8	9	10	11	12	13	14
10	R	13 164	69 479	60 039	8 376	336	728	23 116	11 754	6 011	5 351	30 762	24 205	4 487	2 070
11		10 435	37 502	30 667	6 084	436	315	15 142	5 731	5 259	4 152	21 616	15 914	4 015	1 687
12		9 229	32 276	25 108	6 515	350	304	12 811	5 104	4 221	3 487	18 231	12 882	3 738	1 611
13		7 745	21 853	14 800	6 312	492	249	13 891	3 931	5 698	4 262	15 503	10 759	3 318	1 427
14		6 872	26 818	17 305	8 812	476	225	16 442	4 343	7 016	5 083	17 721	12 456	3 222	1 590
14	<i>Abr</i>	7 381	2 097	1 406	629	43	19	1 312	376	539	398	1 398	991	265	143
	<i>May</i>	7 260	2 179	1 460	661	41	18	1 362	380	560	423	1 343	935	266	143
	<i>Jun</i>	7 145	2 497	1 614	824	40	19	1 477	378	673	426	1 508	1 054	273	181
	<i>Jul</i>	7 000	2 467	1 510	892	45	20	1 542	408	639	494	1 569	1 106	301	162
	<i>Ago</i>	6 781	1 250	790	426	22	12	988	205	420	363	963	692	176	95
	<i>Sep</i>	6 864	1 835	1 119	664	39	13	1 399	307	636	456	1 588	1 195	275	119
	<i>Oct</i>	6 869	2 329	1 355	900	50	24	1 729	353	830	545	1 641	1 185	312	143
	<i>Nov</i>	6 920	2 408	1 443	913	35	17	1 546	399	672	476	1 448	1 030	289	129
	<i>Dic</i>	6 872	3 305	2 042	1 207	33	23	1 361	415	574	373	2 220	1 273	367	128
15	<i>Ene</i>	7 056	2 103	1 400	637	34	32	1 181	381	489	311	1 688	888	385	81
	<i>Feb</i>	6 992	2 315	1 512	703	53	47	1 516	397	659	459	2 052	934	284	146
	<i>Mar</i>	7 006	2 921	1 897	886	59	79	1 578	409	710	460	2 325	1 155	341	156
	<i>Abr</i>	7 412	2 582	1 700	745	52	85	1 568	362	752	454	3 155	1 950	337	157
	<i>May</i>	7 296	2 689	1 615	878	63	133	1 542	357	708	477	2 266	1 081	386	148
	<i>Jun</i>	7 512	3 101	1 895	955	72	179	1 757	407	829	521	2 708	1 358	374	141

Nota: Los plazos van referidos al período inicial de fijación del tipo. Por ejemplo, un préstamo a 15 años a tipo variable revisable anualmente, se clasifica en el plazo 'hasta un año'.

a. Hasta mayo de 2010, inclusive, esta columna incluye sólo descubiertos en cuenta (véase nota de novedades del Boletín Estadístico de julio-agosto de 2010).

b. Hasta mayo de 2010, inclusive, esta columna incluye el crédito concedido a través de tarjetas de crédito (véase nota de novedades del Boletín Estadístico de julio-agosto de 2010).

19. TIPOS DE INTERES
B) Tipos de interés aplicados por las IFM a residentes en la UEM
19.21 Importe de las nuevas operaciones.
Préstamos y créditos a las sociedades no financieras. Entidades de crédito y EFC

Millones de euros

	Descu- bier- tos y líneas de crédi- to (a)	Otros créditos hasta 1 millón de euros				Otros créditos de más 1 millón de euros				
		Total	Hasta 1 año	Más de 1 y hasta 5 años	Más de 5 años	Total	Hasta 1 año	Más de 1 y hasta 5 años	Más de 5 años	
		1	2	3	4	5	6	7	8	9
10	R	143 822	210 304	196 480	9 715	4 109	454 723	414 796	25 664	14 263
11		127 506	174 069	165 608	5 887	2 574	353 423	324 556	15 428	13 439
12		119 702	145 954	138 908	4 562	2 484	338 860	313 235	13 312	12 313
13		94 674	134 425	125 764	7 073	1 588	258 221	238 128	14 269	5 823
14		75 064	146 598	135 284	9 035	2 279	210 607	196 102	9 636	4 868
14	<i>Abr</i>	94 522	12 137	11 389	612	135	16 270	15 611	474	185
	<i>May</i>	94 472	11 924	11 085	650	189	14 554	13 940	410	205
	<i>Jun</i>	81 234	12 459	11 428	799	232	24 934	23 488	1 009	437
	<i>Jul</i>	80 118	13 990	12 840	910	239	16 728	14 572	1 703	452
	<i>Ago</i>	79 830	9 051	8 526	399	126	11 290	10 455	741	93
	<i>Sep</i>	81 417	12 043	11 216	682	145	13 584	12 887	494	203
	<i>Oct</i>	81 243	14 026	12 385	1 386	255	13 840	12 457	813	570
	<i>Nov</i>	81 993	12 171	11 012	932	226	14 684	13 210	933	542
	<i>Dic</i>	75 064	15 115	13 822	946	347	32 800	29 241	1 827	1 732
15	<i>Ene</i>	77 986	12 146	11 558	472	116	14 491	13 316	759	416
	<i>Feb</i>	78 244	11 811	10 901	687	223	14 475	13 441	790	244
	<i>Mar</i>	80 552	13 979	12 850	875	253	23 849	21 831	1 363	655
	<i>Abr</i>	82 803	13 374	12 414	755	205	17 679	15 990	739	949
	<i>May</i>	81 904	13 613	12 585	766	262	18 501	16 881	1 080	541
	<i>Jun</i>	83 100	14 595	13 455	856	285	26 379	23 637	1 238	1 504

Nota: Los plazos van referidos al período inicial de fijación del tipo. Por ejemplo, un préstamo a 15 años a tipo variable revisable anualmente, se clasifica en el plazo 'hasta un año'.

a. Hasta mayo de 2010, inclusive, esta columna incluye sólo descubiertos en cuenta (véase nota de novedades del Boletín Estadístico de julio-agosto de 2010).

19. TIPOS DE INTERES

B) Tipos de interés aplicados por las IFM a residentes en la UEM

19.24 Importe de las nuevas operaciones. Depósitos de hogares y sociedades no financieras. Entidades de crédito y EFC

Millones de euros

	Hogares e ISFLSH								Sociedades no financieras						Hogares e ISFLSH y sociedades no financieras Cesiones temporales
	A la vista (a)	Disponibles con preaviso (a)(b)		A plazo				Cesiones temporales	A la vista (a)	A plazo				Cesiones temporales	
		Hasta 3 meses	Más de 3 meses	Total	Hasta 1 año	Más de 1 hasta 2 años	Más de 2 años			Total	Hasta 1 año	Más de 1 y hasta 2 años	Más de 2 años		
1	2	3	4	5	6	7	8	9	10	11	12	13	14	15	
10	309 097	-	338	486 090	382 876	48 983	54 232	23 373	113 504	324 867	307 234	9 276	8 356	228 185	251 558
11	308 827	-	315	390 799	275 972	70 131	44 697	23 570	104 907	311 567	292 780	13 817	4 970	177 053	200 623
12	308 560	-	387	369 268	300 574	46 948	21 746	14 948	103 392	279 750	269 640	7 216	2 894	91 715	106 663
13	335 892	6	369	410 670	167 853	155 653	87 165	5 301	111 094	280 844	241 722	25 293	13 829	39 891	45 192
14	370 012	6	307	323 882	168 311	125 625	29 946	1 959	124 110	257 746	229 982	20 491	7 274	70 476	72 435
14 Abr	333 676	6	367	27 378	14 421	10 242	2 715	125	114 425	25 664	23 087	1 739	838	11 759	11 885
May	341 296	6	377	29 280	15 707	10 790	2 783	135	122 650	21 122	18 438	2 053	631	19 775	19 910
Jun	351 342	6	387	28 301	14 429	11 607	2 265	101	128 077	19 608	17 405	1 655	548	17 272	17 373
Jul	351 804	6	369	30 015	16 174	12 022	1 819	207	121 789	20 797	18 228	2 007	562	2 640	2 847
Ago	353 036	6	351	23 057	11 807	10 154	1 096	93	126 116	16 226	14 640	1 285	302	2 320	2 413
Sep	352 190	6	333	23 303	12 652	9 346	1 304	91	127 988	20 130	18 518	1 269	344	1 751	1 842
Oct	351 877	6	333	25 923	14 786	9 366	1 771	91	121 283	21 519	19 434	1 675	410	1 200	1 291
Nov	360 139	6	333	23 951	13 546	9 134	1 271	120	130 495	15 231	13 713	1 226	292	1 198	1 318
Dic	370 012	6	307	25 247	14 633	9 261	1 354	241	124 110	16 811	14 875	1 385	551	7 189	7 430
15 Ene	372 334	6	291	24 342	14 940	8 348	1 053	74	122 628	15 684	14 396	822	466	1 686	1 760
Feb	375 058	6	276	20 673	12 208	7 517	948	105	126 882	15 693	14 628	792	273	3 712	3 816
Mar	376 913	6	259	19 062	11 826	6 259	977	117	130 593	16 732	15 489	976	267	4 734	4 851
Abr	382 483	6	259	19 375	11 725	6 585	1 065	83	128 690	20 574	19 595	705	275	1 223	1 306
May	390 477	6	259	20 081	12 662	6 399	1 020	85	134 563	15 613	14 616	713	284	1 265	1 350
Jun	406 236	6	259	21 502	13 146	7 022	1 333	91	138 081	15 977	14 534	927	517	1 376	1 466

a. Para estas clases de depósitos las nuevas operaciones equivalen al total del saldo vivo.
b. Incluye sociedades no financieras.

19. TIPOS DE INTERÉS

B) Tipos de interés aplicados por las IFM a residentes en la UEM

19.27 Importe de los saldos vivos. Préstamos y créditos a hogares y sociedades no financieras. Entidades de crédito y EFC

Millones de euros

	Hogares e ISFLSH								Sociedades no financieras			
	Crédito a la vivienda				Crédito al consumo y otros fines				Total	Hasta un año	Más de 1 y hasta 5 años	Más de 5 años
	Total	Hasta un año	Más de 1 y hasta 5 años	Más de 5 años	Total	Hasta un año	Más de 1 y hasta 5 años	Más de 5 años				
1	2	3	4	5	6	7	8	9	10	11	12	
10	656 854	1 875	2 937	652 041	212 468	31 961	35 068	145 439	902 130	165 780	237 667	498 683
11	650 473	1 641	2 433	646 399	199 174	29 909	30 921	138 345	848 598	149 951	210 633	488 015
12	628 444	1 671	1 708	625 064	186 655	29 652	26 917	130 086	718 969	139 467	178 679	400 824
13	601 415	177	1 686	599 553	170 701	28 095	24 892	117 715	616 671	112 580	150 830	353 262
14	576 696	189	1 977	574 530	162 546	26 191	26 144	110 210	547 588	102 604	133 457	311 526
14 Abr	596 254	206	1 619	594 430	162 175	26 840	25 192	110 143	592 573	110 676	141 668	340 229
May	590 915	192	1 594	589 129	165 294	26 294	25 494	113 506	586 945	108 193	140 766	337 986
Jun	588 622	183	1 639	586 800	171 695	33 238	25 615	112 842	580 345	109 961	140 405	329 979
Jul	591 017	165	1 555	589 298	160 908	26 866	25 729	108 313	572 651	111 261	135 164	326 226
Ago	584 527	174	1 542	582 811	163 544	26 372	25 494	111 678	567 339	108 762	134 526	324 051
Sep	582 276	172	1 574	580 530	164 546	26 962	25 904	111 681	561 646	109 515	132 580	319 551
Oct	580 530	169	1 573	578 787	163 559	26 767	26 376	110 416	553 576	107 250	130 816	315 510
Nov	579 075	172	1 573	577 330	169 302	33 228	26 032	110 042	555 281	105 244	134 262	315 775
Dic	576 696	189	1 977	574 530	162 546	26 191	26 144	110 210	547 588	102 604	133 457	311 526
15 Ene	573 937	188	1 954	571 795	161 859	26 672	25 787	109 400	541 608	100 159	131 254	310 195
Feb	572 519	190	1 964	570 364	160 365	25 918	25 930	108 517	541 835	101 015	130 679	310 141
Mar	570 462	196	1 953	568 312	160 458	26 281	26 394	107 782	542 165	104 242	132 485	305 437
Abr	563 993	198	1 949	561 846	159 607	26 414	26 591	106 601	539 947	104 386	132 491	303 070
May	561 760	200	1 922	559 638	159 597	26 359	26 799	106 439	533 426	100 151	132 048	301 227
Jun	560 772	208	1 912	558 652	166 441	33 729	27 247	105 464	532 700	100 733	131 642	300 325

Nota: Los plazos van referidos al período original de vencimiento del préstamo. Por ejemplo, un préstamo a 15 años a tipo variable revisable anualmente, se clasifica en el plazo 'a más de 5 años'.

19. TIPOS DE INTERÉS
B) Tipos de interés aplicados por las IFM a residentes en la UEM
19.30 Importe de los saldos vivos.
Depósitos de hogares y sociedades no financieras. Entidades de crédito y EFC

Millones de euros

	Hogares e ISFLSH							Sociedades no financieras					Hogares e ISFLSH y sociedades no financieras. Cesiones temporales
	A la vista	Disponibles con preaviso (a)		A plazo			Cesiones temporales	A la vista	A plazo			Cesiones temporales	
		Hasta 3 meses	Más de 3 meses	Total	Hasta dos años	Más de dos años			Total	Hasta dos años	Más de dos años		
1	2	3	4	5	6	7	8	9	10	11	12	13	
10	309 097	-	338	420 553	338 500	82 053	1 238	113 504	105 710	95 470	10 240	8 819	10 057
11	308 827	-	315	418 957	319 483	99 474	1 500	104 907	93 174	83 187	9 987	5 344	6 844
12	308 560	-	387	423 693	331 657	92 036	1 531	103 392	82 529	75 421	7 108	5 257	6 788
13	335 892	6	369	424 269	288 810	135 459	495	111 094	86 049	69 989	16 060	7 090	7 584
14	370 012	6	307	385 219	268 732	116 488	365	124 110	68 749	53 543	15 206	9 615	9 979
14 Abr	333 676	6	367	418 146	284 284	133 862	200	114 425	84 733	68 756	15 977	3 201	3 401
<i>May</i>	341 296	6	377	414 649	282 991	131 658	223	122 650	83 188	67 416	15 772	4 173	4 396
<i>Jun</i>	351 342	6	387	409 744	280 905	128 840	199	128 077	81 066	65 448	15 618	2 708	2 907
<i>Jul</i>	351 804	6	369	406 301	281 136	125 164	228	121 789	79 514	64 062	15 451	2 218	2 446
<i>Ago</i>	353 036	6	351	402 355	279 390	122 964	205	126 116	79 119	63 647	15 472	1 774	1 979
<i>Sep</i>	352 190	6	333	399 783	278 638	121 145	147	127 988	78 140	62 741	15 399	1 516	1 663
<i>Oct</i>	351 877	6	333	394 033	275 156	118 877	109	121 283	75 816	60 393	15 422	1 484	1 593
<i>Nov</i>	360 139	6	333	389 263	272 042	117 221	130	130 495	73 246	57 894	15 352	1 614	1 744
<i>Dic</i>	370 012	6	307	385 219	268 732	116 488	365	124 110	68 749	53 543	15 206	9 615	9 979
15 Ene	372 334	6	291	380 879	265 750	115 129	193	122 628	66 975	52 312	14 664	2 276	2 469
<i>Feb</i>	375 058	6	276	376 657	263 463	113 194	206	126 882	66 152	52 060	14 092	2 321	2 526
<i>Mar</i>	376 913	6	259	369 199	259 413	109 785	229	130 593	64 104	50 515	13 589	3 881	4 109
<i>Abr</i>	382 483	6	259	363 407	257 345	106 062	266	128 690	61 059	48 067	12 991	1 104	1 370
<i>May</i>	390 477	6	259	356 019	254 018	102 001	318	134 563	59 485	46 537	12 948	1 035	1 353
<i>Jun</i> P	406 236	6	259	349 270	251 890	97 380	284	138 081	58 882	46 457	12 425	1 023	1 307

a. Incluye sociedades no financieras.

CAPÍTULO 20 TIPOS DE CAMBIO E ÍNDICES DE COMPETITIVIDAD

20. TIPOS DE CAMBIO E ÍNDICES DE COMPETITIVIDAD
A) Tipos de cambio

20.1 Tipos de cambio del euro (a)

Banco Central Europeo y FMI para el DEG

Unidades monetarias por euro. Media de datos diarios

	Dólar estadounidense (USD) 1	Yen japonés (JPY) 2	Franco suizo (CHF) 3	Libra esterlina (GBP) 4	Corona sueca (SEK) 5	Corona danesa (DKK) 6	Corona noruega (NOK) 7	Dólar canadiense (CAD) 8	Dólar australiano (AUD) 9	Dólar neozelandés (NZD) 10	Pro memoria DEG (XDR) 11
09	1,3948	130,34	1,5100	0,89094	10,6191	7,4462	8,7278	1,5850	1,7727	2,2121	0,9036
10	1,3257	116,24	1,3803	0,85784	9,5373	7,4473	8,0043	1,3651	1,4423	1,8377	0,8687
11	1,3920	110,96	1,2326	0,86788	9,0298	7,4506	7,7934	1,3761	1,3484	1,7600	0,8813
12	1,2848	102,49	1,2053	0,81087	8,7041	7,4437	7,4751	1,2842	1,2407	1,5867	0,8390
13	1,3281	129,66	1,2311	0,84926	8,6515	7,4579	7,8067	1,3684	1,3777	1,6206	0,8739
14	1,3285	140,31	1,2146	0,80612	9,0985	7,4548	8,3544	1,4661	1,4719	1,5995	0,8739
14 Feb	1,3659	139,35	1,2212	0,82510	8,8721	7,4622	8,3562	1,5094	1,5222	1,6466	0,8869
Mar	1,3823	141,48	1,2177	0,83170	8,8666	7,4638	8,2906	1,5352	1,5217	1,6199	0,8932
Abr	1,3813	141,62	1,2189	0,82520	9,0329	7,4656	8,2506	1,5181	1,4831	1,6049	0,8922
May	1,3732	139,74	1,2204	0,81535	9,0298	7,4641	8,1513	1,4951	1,4755	1,5957	0,8878
Jun	1,3592	138,72	1,2181	0,80409	9,0914	7,4588	8,2149	1,4728	1,4517	1,5769	0,8820
Jul	1,3539	137,72	1,2150	0,79310	9,2327	7,4564	8,3880	1,4524	1,4420	1,5578	0,8785
Ago	1,3316	137,11	1,2118	0,79730	9,1878	7,4551	8,2522	1,4548	1,4306	1,5783	0,8725
Sep	1,2901	138,39	1,2076	0,79113	9,1929	7,4449	8,1798	1,4196	1,4246	1,5841	0,8602
Oct	1,2673	136,85	1,2078	0,78861	9,1797	7,4448	8,3136	1,4214	1,4436	1,6090	0,8525
Nov	1,2472	145,03	1,2027	0,79054	9,2384	7,4415	8,4912	1,4136	1,4432	1,5928	0,8503
Dic	1,2331	147,06	1,2026	0,78830	9,4043	7,4402	8,9802	1,4216	1,4928	1,5874	0,8464
15 Ene	1,1621	137,47	1,0940	0,76680	9,4167	7,4406	8,9320	1,4039	1,4390	1,5213	0,8175
Feb	1,1350	134,69	1,0618	0,74051	9,4901	7,4501	8,6188	1,4199	1,4568	1,5236	0,8034
Mar	1,0838	130,41	1,0608	0,72358	9,2449	7,4593	8,6434	1,3661	1,4008	1,4506	0,7824
Abr	1,0779	128,94	1,0379	0,72116	9,3254	7,4655	8,5057	1,3313	1,3939	1,4217	0,7793
May	1,1150	134,75	1,0391	0,72124	9,3037	7,4612	8,4103	1,3568	1,4123	1,5112	0,7945
Jun	1,1213	138,74	1,0455	0,72078	9,2722	7,4603	8,7550	1,3854	1,4530	1,6046	0,7982
Jul	1,0996	135,68	1,0492	0,70685	9,3860	7,4616	8,9357	1,4124	1,4844	1,6542	0,7874

Véanse notas al final del capítulo

20. TIPOS DE CAMBIO E ÍNDICES DE COMPETITIVIDAD
A) Tipos de cambio

20.2 Tipos de cambio del euro (a)

Banco Central Europeo

Unidades monetarias por euro. Media de datos diarios

	Libra chipriota (b)(CYP) 1	Corona checa (CZK) 2	Forint húngaro (HUF) 3	Zloty polaco (PLN) 4	Tolar esloveno (c)(SIT) 5	Corona estona (e)(EEK) 6	Corona eslovaca (d)(SKK) 7	Corona islandesa (ISK) 8	Lats letón (f)(LVL) 9
09	...	26,435	280,33	4,3276	...	15,6466	0,7057
10	...	25,284	275,48	3,9947	...	15,6466	0,7087
11	...	24,590	279,37	4,1206	0,7063
12	...	25,149	289,25	4,1847	0,6973
13	...	25,980	296,87	4,1975	0,7015
14	...	27,536	308,71	4,1843
14 Feb	...	27,444	310,20	4,1741
Mar	...	27,395	311,49	4,1987
Abr	...	27,450	307,37	4,1853
May	...	27,437	304,58	4,1800
Jun	...	27,450	305,87	4,1352
Jul	...	27,458	309,81	4,1444
Ago	...	27,816	313,91	4,1919
Sep	...	27,599	313,20	4,1899
Oct	...	27,588	307,85	4,2066
Nov	...	27,667	306,89	4,2121
Dic	...	27,640	310,83	4,2155
15 Ene	...	27,895	316,50	4,2783
Feb	...	27,608	306,88	4,1760
Mar	...	27,379	303,45	4,1259
Abr	...	27,439	299,43	4,0180
May	...	27,397	306,33	4,0811
Jun	...	27,307	311,96	4,1586
Jul	...	27,094	311,53	4,1524

Véanse notas al final del capítulo

20. TIPOS DE CAMBIO E ÍNDICES DE COMPETITIVIDAD

A) Tipos de cambio

20.3 Tipos de cambio del euro (a)

Banco Central Europeo				Unidades monetarias por euro. Media de datos diarios					
	Leu rumano (b) (ROL/RON)	Lev búlgaro (BGN)	Lira maltesa(c) (MTL)	Lira turca (d) (TRL/TRY)	Litas lituano (e) (LTL)	Dólar de Hong-Kong (HKD)	Dólar de Singapur (SGD)	Rand sudafricano (ZAR)	Won surcoreano (KRW)
	1	2	3	4	5	6	7	8	9
09	4,2393	1,9558	...	2,1631	3,4528	10,8114	2,0241	11,6737	1 772,90
10	4,2111	1,9558	...	1,9965	3,4528	10,2994	1,8055	9,6984	1 531,82
11	4,2386	1,9558	...	2,3378	3,4528	10,8362	1,7489	10,0970	1 541,23
12	4,4585	1,9558	...	2,3135	3,4528	9,9663	1,6055	10,5511	1 447,69
13	4,4194	1,9558	...	2,5335	3,4528	10,3016	1,6619	12,8330	1 453,91
14	4,4441	1,9558	...	2,9065	3,4528	10,3025	1,6823	14,4037	1 398,14
14 Feb	4,4918	1,9558	...	3,0184	3,4528	10,6012	1,7295	14,9820	1 462,51
Mar	4,4933	1,9558	...	3,0629	3,4528	10,7283	1,7513	14,8613	1 479,99
Abr	4,4620	1,9558	...	2,9393	3,4528	10,7107	1,7345	14,5815	1 441,28
May	4,4237	1,9558	...	2,8736	3,4528	10,6456	1,7189	14,2995	1 407,13
Jun	4,3930	1,9558	...	2,8808	3,4528	10,5365	1,7008	14,5094	1 385,45
Jul	4,4098	1,9558	...	2,8699	3,4528	10,4935	1,6825	14,4366	1 382,29
Ago	4,4252	1,9558	...	2,8784	3,4528	10,3207	1,6622	14,2052	1 364,17
Sep	4,4095	1,9558	...	2,8543	3,4528	10,0019	1,6295	14,1578	1 336,02
Oct	4,4153	1,9558	...	2,8577	3,4528	9,8309	1,6154	14,0266	1 345,25
Nov	4,4288	1,9558	...	2,7885	3,4528	9,6716	1,6173	13,8359	1 370,36
Dic	4,4583	1,9558	...	2,8304	3,4528	9,5626	1,6213	14,1582	1 359,97
15 Ene	4,4874	1,9558	...	2,7153	...	9,0102	1,5545	13,4598	1 266,19
Feb	4,4334	1,9558	...	2,7958	...	8,8020	1,5382	13,1532	1 250,50
Mar	4,4339	1,9558	...	2,8077	...	8,4081	1,4913	13,0756	1 205,92
Abr	4,4155	1,9558	...	2,8743	...	8,3550	1,4539	12,9588	1 170,32
May	4,4477	1,9558	...	2,9491	...	8,6436	1,4882	13,3506	1 220,20
Jun	4,4671	1,9558	...	3,0299	...	8,6935	1,5091	13,7965	1 248,79
Jul	4,4391	1,9558	...	2,9705	...	8,5236	1,4972	13,6973	1 260,75

Véanse notas al final del capítulo

20. TIPOS DE CAMBIO E ÍNDICES DE COMPETITIVIDAD

A) Tipos de cambio

20.4 Tipos de cambio del euro (a)

Banco Central Europeo				Unidades monetarias por euro. Media de datos diarios						
	Yuan renminbi chino (CNY)	Kuna croata (HRK)	Rupia indonesia (IDR)	Ringgit de Malasia (MYR)	Peso filipino (PHP)	Rublo ruso (RUB)	Baht de Tailandia (THB)	Peso mejicano (MXN)	Real brasileño (BRL)	Rupia india (INR)
	1	2	3	4	5	6	7	8	9	10
09	9,5277	7,3400	14 443,74	4,9079	66,338	44,138	47,804	18,799	2,767	67,361
10	8,9712	7,2891	12 041,70	4,2668	59,739	40,263	42,014	16,737	2,331	60,588
11	8,9960	7,4390	12 206,51	4,2558	60,260	40,885	42,429	17,288	2,327	64,886
12	8,1052	7,5217	12 045,73	3,9672	54,246	39,926	39,928	16,903	2,508	68,597
13	8,1646	7,5786	13 857,50	4,1855	56,428	42,337	40,830	16,964	2,869	77,930
14	8,1857	7,6344	15 748,92	4,3446	58,979	50,952	43,147	17,655	3,121	81,041
14 Feb	8,3062	7,6574	16 270,2	4,5194	61,238	48,255	44,568	18,156	3,258	84,950
Mar	8,5332	7,6576	15 785,9	4,5361	61,901	49,948	44,765	18,245	3,219	84,299
Abr	8,5984	7,6267	15 801,7	4,4989	61,646	49,298	44,657	18,049	3,086	83,362
May	8,5658	7,5952	15 830,1	4,4337	60,258	47,840	44,686	17,762	3,051	81,432
Jun	8,4698	7,5770	16 167,9	4,3760	59,543	46,751	44,195	17,652	3,039	81,205
Jul	8,3940	7,6146	15 789,7	4,3100	58,844	46,998	43,470	17,583	3,011	81,306
Ago	8,1965	7,6326	15 603,1	4,2310	58,320	48,178	42,644	17,505	3,022	81,071
Sep	7,9207	7,6236	15 362,8	4,1522	57,033	49,052	41,536	17,072	3,009	78,568
Oct	7,7635	7,6573	15 389,8	4,1436	56,807	51,938	41,139	17,071	3,102	77,790
Nov	7,6411	7,6700	15 177,2	4,1747	56,101	57,519	40,908	16,985	3,183	76,957
Dic	7,6330	7,6682	15 351,2	4,2903	55,092	70,327	40,564	17,869	3,250	77,378
15 Ene	7,2269	7,6883	14 617,7	4,1648	51,791	75,046	38,056	17,078	3,064	72,214
Feb	7,0960	7,7114	14 504,3	4,0822	50,174	73,074	36,963	16,931	3,198	70,436
Mar	6,7623	7,6467	14 152,2	3,9889	48,227	65,140	35,355	16,494	3,400	67,739
Abr	6,6863	7,5896	13 950,5	3,9118	47,863	56,742	35,072	16,429	3,280	67,643
May	6,9165	7,5591	14 650,4	4,0191	49,741	56,374	37,408	17,038	3,411	71,115
Jun	6,9587	7,5719	14 919,4	4,1949	50,508	61,239	37,818	17,347	3,494	71,587
Jul	6,8269	7,5863	14 720,4	4,1824	49,814	63,208	37,760	17,530	3,541	69,996

Véanse notas al final del capítulo

20. TIPOS DE CAMBIO E ÍNDICES DE COMPETITIVIDAD
A) Tipos de cambio

20.5 Tipos de cambio del dólar estadounidense (a)

	Banco Central Europeo					Unidades monetarias por dólar estadounidense. Media de datos diarios					
	Euro (EUR)	Yen japonés (JPY)	Franco suizo (CHF)	Libra esterlina (GBP)	Corona sueca (SEK)	Corona danesa (DKK)	Corona noruega (NOK)	Dólar canadiense (CAD)	Dólar australiano (AUD)	Dólar neozelandés (NZD)	Pro memoria DEG (XDR)
	1	2	3	4	5	6	7	8	9	10	11
09	0,719	93,5	1,085	0,641	7,64	5,35	6,28	1,140	1,279	1,596	0,649
10	0,756	87,7	1,043	0,648	7,21	5,63	6,05	1,030	1,090	1,387	0,656
11	0,719	79,7	0,887	0,624	6,50	5,36	5,61	0,989	0,970	1,266	0,633
12	0,779	79,7	0,939	0,631	6,78	5,80	5,82	1,000	0,966	1,236	0,653
13	0,753	97,6	0,927	0,640	6,51	5,62	5,88	1,030	1,037	1,220	0,658
14	0,754	105,8	0,916	0,607	6,86	5,62	6,30	1,104	1,109	1,206	0,658
14 Feb	0,732	102,0	0,894	0,604	6,50	5,46	6,12	1,105	1,114	1,206	0,649
Mar	0,723	102,4	0,881	0,602	6,41	5,40	6,00	1,111	1,101	1,172	0,646
Abr	0,724	102,5	0,883	0,597	6,54	5,41	5,97	1,099	1,074	1,162	0,646
May	0,728	101,8	0,889	0,594	6,58	5,44	5,94	1,089	1,075	1,162	0,647
Jun	0,736	102,1	0,896	0,592	6,69	5,49	6,04	1,084	1,068	1,160	0,649
Jul	0,739	101,7	0,897	0,586	6,82	5,51	6,20	1,073	1,065	1,151	0,649
Ago	0,751	103,0	0,910	0,599	6,90	5,60	6,20	1,092	1,074	1,185	0,655
Sep	0,775	107,3	0,936	0,613	7,13	5,77	6,34	1,100	1,104	1,228	0,667
Oct	0,789	108,0	0,953	0,622	7,24	5,87	6,56	1,122	1,139	1,270	0,673
Nov	0,802	116,3	0,964	0,634	7,41	5,97	6,81	1,133	1,157	1,277	0,682
Dic	0,811	119,3	0,975	0,639	7,63	6,03	7,28	1,153	1,211	1,287	0,686
15 Ene	0,860	118,3	0,940	0,660	8,11	6,41	7,69	1,209	1,239	1,310	0,704
Feb	0,881	118,7	0,936	0,652	8,36	6,56	7,59	1,251	1,284	1,342	0,708
Mar	0,923	120,3	0,979	0,668	8,53	6,89	7,98	1,261	1,293	1,339	0,722
Abr	0,928	119,6	0,963	0,669	8,65	6,93	7,89	1,235	1,293	1,319	0,723
May	0,897	120,9	0,932	0,647	8,35	6,69	7,54	1,217	1,267	1,356	0,712
Jun	0,892	123,7	0,932	0,643	8,27	6,65	7,81	1,236	1,296	1,431	0,712
Jul	0,909	123,4	0,954	0,643	8,54	6,79	8,13	1,285	1,350	1,504	0,716

Véanse notas al final del capítulo

20. TIPOS DE CAMBIO E ÍNDICES DE COMPETITIVIDAD
B) Índices de competitividad

20.6 Índices de competitividad de España frente a la zona del euro y a la UE 28 (a) (b)

Base 1999 I = 100

	Frente a la zona del euro					Frente a la Unión Europea (UE 28)								
	Con precios de consumo (IAPC)	Con precios de industriales (IPRI)	Con costes laborales unitarios totales (CLUT)(f)	Con costes laborales unitarios de manufacturas (CLUM)(f)	Con valores unitarios de las exportaciones (IVUE)	Total (c)				Componente nominal (d)	Componente precios (e)			
						Con precios de consumo (IAPC)	Con precios industriales (IPRI)	Con costes laborales unitarios totales (CLUT)(f)	Con valores unitarios de las exportaciones (IVUE)(g)		Con precios de consumo (IAPC)	Con precios industriales (IPRI)	Con costes laborales unitarios totales (CLUT)(f)	Con valores unitarios de las exportaciones (IVUE)(g)
1	2	3	4	5	6	7	8	9	10	11	12	13	14	
08	109,9	108,2	117,8	125,3	105,3	109,3	108,0	115,6	103,7	100,8	108,5	107,2	114,8	103,4
09	109,3	108,0	114,5	115,6	103,8	110,4	109,2	114,6	102,8	102,6	107,6	106,4	111,7	100,5
10	110,0	108,7	113,2	122,2	104,8	110,0	109,0	112,2	103,0	101,8	108,0	107,1	110,1	101,5
11	110,4	109,8	111,3	123,9	104,4	110,2	110,0	110,4	102,6	101,9	108,2	108,0	108,3	101,1
12	110,3	110,5	105,8	120,3	104,8	109,6	110,1	104,3	102,8	101,4	108,0	108,6	102,8	101,7
13	110,5	110,7	103,7	116,2	103,4	110,2	110,7	102,8	101,5	101,9	108,1	108,6	100,9	100,0
14	109,8	110,4	102,1	114,5	102,6	109,2	110,1	101,1	100,8	101,7	107,3	108,2	99,4	99,5
14 Abr	110,4	110,1	102,4	110,0	110,0	...	100,8	101,9	108,0	108,0	...	99,4
May	110,5	110,2	102,5	110,0	109,9	...	100,8	101,8	108,1	108,0	...	99,4
Jun	110,3	110,4	102,5	114,7	102,4	109,6	110,0	101,5	100,5	101,6	107,9	108,2	99,8	99,3
Jul	109,1	110,4	102,7	108,4	110,0	...	100,7	101,6	106,7	108,3	...	99,6
Ago	109,1	110,4	102,7	108,4	110,0	...	100,9	101,7	106,6	108,2	...	99,6
Sep	109,9	110,7	101,7	114,6	102,8	109,2	110,3	100,6	100,8	101,6	107,5	108,5	99,0	99,7
Oct	110,1	110,7	102,8	109,3	110,2	...	100,8	101,5	107,6	108,5	...	99,7
Nov	110,0	110,7	102,8	109,3	110,2	...	100,8	101,6	107,6	108,5	...	99,6
Dic	109,3	110,6	101,8	115,1	102,6	108,6	110,1	100,6	100,6	101,6	106,9	108,4	99,0	99,4
15 Ene	108,5	110,6	102,6	107,5	109,9	...	100,4	101,5	106,0	108,4	...	99,3
Feb	107,8	111,1	102,6	106,5	110,1	...	100,0	101,1	105,4	108,9	...	99,4
Mar	108,9	111,1	102,3	113,1	102,8	107,4	109,9	100,6	99,9	100,8	106,6	109,0	99,5	99,5
Abr	109,4	111,4	107,8	110,1	100,7	107,1	109,3
May	109,7	111,6	108,1	110,3	100,8	107,3	109,4
Jun	109,9	108,4	100,8	107,6
Jul	100,7

Véanse notas al final del capítulo

20. TIPOS DE CAMBIO E ÍNDICES DE COMPETITIVIDAD
B) Índices de competitividad

20.7 Índices de competitividad de España frente a los países desarrollados, a los industrializados y a los nuevos países industrializados de Asia (a) (b)

Base 1999 I = 100

	Frente a los países desarrollados									Frente a los países industrializados				Frente a nuevos países industrializados de Asia					
	Total (c)				Compo- nente nominal (d)	Componente precios (e)				Total (c)		Compo- nente nominal (d)	Componente precios (e)		Total (c)		Compo- nente nominal (d)	Componente precios (e)	
	Con IPC	Con IPRI	Con CLUM (f)	Con IVUE		Con IPC	Con IPRI	Con CLUM (f)	Con IVUE	Con IPC	Con IPRI		Con IPC	Con IPRI	Con IPC	Con IPRI		Con IPC	Con IPRI
	1	2	3	4	5	6	7	8	9	10	11	12	13	14	15	16	17	18	19
08	114,4	112,5	130,5	105,9	103,1	111,0	109,1	126,5	103,2	116,2	113,5	104,6	111,0	108,5	128,0	120,1	115,5	110,8	103,9
09	114,0	111,9	121,9	104,2	103,3	110,3	108,4	117,9	101,4	114,9	112,3	104,4	110,1	107,6	121,3	114,5	112,2	108,1	102,1
10	112,8	111,1	126,1	103,7	101,8	110,9	109,1	123,9	102,4	112,6	110,0	101,9	110,5	108,0	111,0	103,7	103,3	107,5	100,4
11	113,1	112,0	127,0	103,4	101,6	111,3	110,2	125,0	102,3	112,7	111,3	101,9	110,6	109,3	110,1	106,9	104,1	105,8	102,7
12	111,6	111,4	121,9	103,0	100,2	111,4	111,2	121,6	103,3	110,0	109,7	99,6	110,5	110,2	100,2	99,6	96,2	104,2	103,5
13	113,4	112,9	119,4	102,4	101,6	111,6	111,1	117,6	101,3	111,6	111,2	101,1	110,5	110,0	101,2	100,7	98,6	102,7	102,2
14	112,4	112,2	118,1	101,9	101,6	110,6	110,4	116,3	100,9	110,5	110,3	101,2	109,2	109,0	99,2	98,8	99,4	99,8	99,4
14 Abr	113,6	112,4	...	102,2	102,0	111,3	110,1	...	100,7	112,4	111,1	102,2	110,0	108,8	104,9	103,3	103,6	101,3	99,7
May	113,4	112,3	...	102,1	101,9	111,4	110,2	...	100,8	112,1	110,9	101,9	110,0	108,8	103,8	102,4	102,7	101,0	99,6
Jun	113,0	112,3	118,5	101,9	101,7	111,2	110,4	116,4	100,8	111,5	110,7	101,6	109,8	109,0	102,4	101,4	101,7	100,8	99,8
Jul	111,6	112,2	...	102,0	101,5	109,9	110,5	...	101,1	109,9	110,5	101,4	108,4	109,0	99,7	100,5	100,9	98,8	99,6
Ago	111,4	112,0	...	102,0	101,4	109,8	110,4	...	101,1	109,5	110,1	101,0	108,4	109,0	97,8	98,5	99,0	98,8	99,5
Sep	112,0	112,0	118,1	101,8	101,2	110,7	110,7	116,5	101,1	109,7	109,6	100,4	109,3	109,2	95,6	95,4	96,0	99,6	99,4
Oct	112,0	111,8	...	101,6	101,0	110,9	110,7	...	101,1	109,4	109,2	100,1	109,4	109,1	94,3	93,6	94,7	99,6	98,9
Nov	112,1	111,9	...	101,6	101,1	110,9	110,7	...	101,1	109,3	109,1	100,0	109,3	109,0	93,1	92,5	93,8	99,3	98,6
Dic	111,4	111,8	118,4	101,5	101,1	110,2	110,5	117,2	100,9	108,6	108,8	100,0	108,6	108,8	92,4	91,5	93,7	98,5	97,6
15 Ene	109,3	110,7	...	100,6	100,1	109,2	110,6	...	101,1	105,7	107,0	98,4	107,4	108,7	85,3	85,9	88,6	96,3	97,0
Feb	108,2	110,8	...	100,3	99,6	108,6	111,2	...	101,3	104,5	106,9	97,7	107,0	109,4	83,8	85,1	86,9	96,4	98,0
Mar	108,7	110,2	114,7	99,8	99,0	109,8	111,3	115,2	101,4	104,6	105,9	96,6	108,3	109,6	81,7	81,9	83,1	98,2	98,6
Abr	109,1	110,4	98,8	110,4	111,7	104,8	105,9	96,3	108,8	110,0	81,0	81,3	82,0	98,7	99,1
May	109,7	110,9	99,2	110,6	111,8	105,8	106,9	97,1	109,0	110,1	84,2	84,5	85,1	99,0	99,3
Jun	110,1	99,3	110,8	106,4	...	97,3	109,3	...	85,2	...	86,0	99,0	...
Jul	99,1	96,9	84,9

Véanse notas al final del capítulo

20. TIPOS DE CAMBIO E ÍNDICES DE COMPETITIVIDAD
B) Índices de competitividad

20.8 Tipos de cambio efectivos de las principales monedas frente a los países desarrollados (a)

Banco Central Europeo (euro) y Banco de España

Base 1999 I=100

	Tipos de cambio efectivos nominales									Tipos de cambio efectivos reales con precios de consumo								
	Euro	Dólar estado- unidense	Libra esterlina	Yen japonés	Dólar cana- diense	Corona danesa	Corona sueca	Corona noruega	Franco suizo	Euro	Dólar estado- unidense	Libra esterlina	Yen japonés	Dólar cana- diense	Corona danesa	Corona sueca	Corona noruega	Franco suizo
	1	2	3	4	5	6	7	8	9	10	11	12	13	14	15	16	17	18
08	109,4	77,8	90,8	97,7	135,1	104,0	97,0	110,8	105,7	108,7	85,9	87,3	76,5	132,4	104,1	94,1	108,7	95,3
09	110,7	80,8	79,9	111,7	127,1	106,0	88,1	105,5	110,6	109,4	88,8	78,4	86,1	125,1	106,5	86,6	105,3	99,0
10	103,7	78,6	80,9	119,9	140,4	102,5	95,8	111,1	118,9	101,8	86,7	80,8	90,1	138,6	103,5	94,3	111,6	105,4
11	103,4	74,0	79,9	127,5	143,8	101,6	101,1	113,3	133,6	101,0	82,4	81,4	92,8	142,0	102,7	98,3	112,3	115,5
12	97,9	76,8	83,8	131,7	144,0	99,5	102,7	115,3	133,8	95,8	85,8	85,9	93,9	141,5	101,0	98,7	112,5	112,4
13	101,7	79,5	81,7	106,8	140,8	100,8	105,5	112,6	133,6	99,2	89,2	84,8	75,3	137,8	101,4	100,5	110,7	110,4
14	102,3	82,3	86,7	98,8	131,9	101,7	100,8	106,0	135,8	98,9	92,5	90,7	70,8	129,6	102,1	95,5	103,3	111,4
14 Abr	104,6	80,1	85,3	99,8	131,4	102,0	102,0	107,8	136,2	101,3	90,0	89,0	71,6	128,9	102,2	96,3	106,8	111,5
May	103,9	79,9	86,2	100,7	132,7	101,7	101,7	108,9	135,7	100,4	90,0	89,8	72,4	130,4	102,0	96,1	107,9	111,4
Jun	103,1	80,2	87,2	100,8	133,5	101,7	100,8	107,9	135,6	99,6	90,4	91,0	72,3	131,2	101,7	95,3	106,4	111,1
Jul	102,7	80,0	88,3	101,2	134,9	101,9	99,2	105,7	135,7	99,1	90,4	92,2	72,8	132,4	102,2	94,0	105,6	111,4
Ago	102,0	81,3	87,6	101,0	133,0	101,7	99,5	107,2	135,8	98,5	91,6	91,7	72,9	130,7	101,7	94,1	106,6	111,3
Sep	100,5	83,4	87,8	98,5	133,1	101,5	99,0	107,7	135,8	97,0	93,9	91,7	71,1	130,7	101,5	93,6	107,5	111,0
Oct	99,6	84,8	87,8	98,9	131,1	101,3	99,1	105,7	135,4	96,1	95,2	91,9	71,3	129,1	101,5	93,7	105,6	110,8
Nov	99,6	87,0	87,7	92,7	130,7	101,6	98,7	103,7	136,1	96,1	97,5	92,1	66,9	128,9	103,1	95,5	78,1	111,8
Dic	99,7	88,4	88,0	91,2	129,0	102,1	97,3	98,4	136,1	96,0	98,7	92,2	65,9	126,8	102,0	92,5	98,6	111,2
15 Ene	95,9	91,8	89,0	94,5	124,2	101,0	95,9	97,5	148,9	92,4	102,8	93,6	68,8	122,6	101,6	91,3	98,7	122,7
Feb	94,0	93,7	91,7	95,2	120,4	100,3	94,4	100,5	151,5	90,7	104,7	96,2	68,8	119,4	101,1	90,1	101,5	123,8
Mar	91,4	96,2	92,9	96,0	120,5	99,1	96,1	99,0	150,2	88,2	107,4	96,6	69,1	119,6	99,7	91,1	99,5	122,0
Abr	90,5	95,7	92,9	96,6	123,0	98,9	95,0	100,6	153,2	87,4	106,9	96,8	69,7	121,8	99,4	90,0	101,3	124,0
May	92,3	93,8	93,7	93,9	124,1	99,3	95,6	102,2	154,0	89,2	105,0	97,4	67,7	123,0	99,5	90,7	102,9	124,6
Jun	93,1	94,4	94,1	91,7	122,3	99,6	96,5	98,4	153,5	89,9
Jul	...	96,4	95,6	93,1	118,0	99,5	95,1	96,2	152,3

Véanse notas al final del capítulo

NOTAS A LOS CUADROS DEL CAPÍTULO 20. TIPOS DE CAMBIO E ÍNDICES DE COMPETITIVIDAD

Cuadro 20.1

a. Los tipos de cambio diarios difundidos por el Banco Central Europeo pueden consultarse en la dirección de Internet: http://www.bde.es/webbde/es/estadis/infoest/tc_1_1.pdf.

Cuadro 20.2

a. Los tipos de cambio diarios difundidos por el Banco Central Europeo pueden consultarse en la dirección de Internet: http://www.bde.es/webbde/es/estadis/infoest/tc_1_1.pdf.

- b. La libra chipriota se integra en el euro en enero de 2008.
- c. El tólar esloveno se integra en el euro en enero de 2007.
- d. La corona eslovaca se integra en el euro en enero de 2009.
- e. La corona estonia se integra en el euro en enero de 2011.
- f. El lats letón se integra en el euro en enero de 2014.

Cuadro 20.3

a. Los tipos de cambio diarios difundidos por el Banco Central Europeo pueden consultarse en la dirección de Internet: http://www.bde.es/webbde/es/estadis/infoest/tc_1_1.pdf.

- b. Desde 1.7.05 la moneda de Rumanía es el nuevo leu rumano (RON) equivalente a 10.000 lei rumanos (ROL). El dato medio anual correspondiente a 2005 se ha calculado teniendo en cuenta esta relación en el período enero-junio de 2005.
- c. La lira maltesa se integra en el euro en enero de 2008.
- d. Desde 1.1.05 la moneda de la República de Turquía es la nueva lira turca (TRY) equivalente a 1.000.000 liras turcas (TRL).
- e. La lita lituana se integra en el euro en enero de 2015.

Cuadro 20.4

a. Los tipos de cambio diarios difundidos por el Banco Central Europeo pueden consultarse en la dirección de Internet: http://www.bde.es/webbde/es/estadis/infoest/tc_1_1.pdf.

Cuadro 20.5

a. A partir del 1 de enero de 1999 equivalencia en dólares estadounidenses, obtenida a través de los tipos de cambio del euro.

Cuadro 20.6

a. Los países integrantes de la Unión Europea (UE 28) son los siguientes: Alemania, Austria, Bélgica, Bulgaria, Chipre, Croacia, Dinamarca, Eslovaquia, Eslovenia, Estonia, Finlandia, Francia, Grecia, Países Bajos, Hungría, Irlanda, Italia, Letonia, Lituania, Luxemburgo, Malta, Polonia, Portugal, Reino Unido, República Checa, Rumania y Suecia.

Los países integrantes de la zona euro son los siguientes: Alemania, Austria, Bélgica, Chipre, Eslovaquia, Eslovenia, Estonia, Finlandia, Francia, Grecia, Italia, Irlanda, Letonia, Lituania, Luxemburgo, Malta, Países Bajos y Portugal.

b. Abreviaturas: IAPC (Índice Armonizado de Precios de Consumo), IPRI (Índice de Precios Industriales), CLUT (Costes Laborales Unitarios Totales), CLUM (Costes Laborales Unitarios de Manufacturas) y IVUE (Índice de Valor Unitario de Exportaciones).

c. Resultado de multiplicar el componente nominal y el componente precios. Su caída refleja mejoras en la competitividad.

d. Índices calculados como medias geométricas de los tipos de cambio bilaterales en los que las ponderaciones se basan en el comercio de manufacturas con los socios comerciales del agregado de contrapartida y captan los efectos de terceros mercados.

e. Relación entre el índice de precios de España y el de la agrupación correspondiente, calculado como media geométrica de los índices de precios de los países que forman la agrupación de contrapartida ponderados como se indica en la nota anterior.

f. Series trimestrales. En la definición de los índices, para España se usan las series de Coste Laboral Unitario (totales y manufacturas) obtenidas a partir de la información de la Contabilidad Nacional Trimestral de España. Base 2010. Fuente INE.

g. Temporalmente y debido a la no disponibilidad de la serie de valores unitarios de las exportaciones para Croacia, el índice se calcula respecto de los otros 26 países de la UE.

Cuadro 20.7

a. Países desarrollados: Alemania, Austria, Australia, Bélgica, Canadá, Chipre, Dinamarca, Eslovaquia, Eslovenia, Estonia, Estados Unidos, Finlandia, Francia, Grecia, Países Bajos, Italia, Irlanda, Japón, Letonia, Lituania, Luxemburgo, Malta, Noruega, Nueva Zelanda, Portugal, Reino Unido, Suecia y Suiza.

Países industrializados: Los integrantes de la agrupación países desarrollados, Corea, Hong Kong, Singapur, China, India, Indonesia, Malasia, Filipinas, Taiwán y Tailandia.

Nuevos países industrializados de Asia: Corea, Hong Kong, Singapur, China, India, Indonesia, Malasia, Filipinas, Taiwán y Tailandia.

- b. Abreviaturas: IPC (Índice de Precios de Consumo), IPRI (Índice de Precios Industriales), CLUM (Costes Laborales Unitarios de Manufacturas) y IVUE (Índice de Valor Unitario de Exportaciones).
- c. Resultado de multiplicar el componente nominal y el componente precios. Su caída refleja mejoras en la competitividad.
- d. Índices calculados como medias geométricas de los tipos de cambio bilaterales en los que las ponderaciones se basan en el comercio de manufacturas con los socios comerciales del agregado de contrapartida y captan los efectos de terceros mercados.
- e. Relación entre el índice de precios de España y el de la agrupación correspondiente calculado como media geométrica de los índices de precios de los países que forman la agrupación de contrapartida ponderados como se indica en la nota anterior.
- f. Series trimestrales. En la definición de los índices, para España se usan las series de Coste Laboral Unitario (totales y manufacturas) obtenidas a partir de la información de la Contabilidad Nacional Trimestral de España. Base 2010. Fuente INE.

Cuadro 20.8

- a. La agrupación países desarrollados está compuesta por los países que se citan en la nota a. del cuadro 20.7, incluyendo a España y excluyendo el propio país para cada moneda. Para el euro, véase la nota (b) del cuadro 1.16.
- b. Índices calculados como medias geométricas de los tipos de cambio bilaterales en los que las ponderaciones se basan en el comercio de manufacturas con los socios comerciales del agregado de contrapartida y captan los efectos de terceros mercados. Los tipos de cambio reales son el resultado de multiplicar el componente nominal y el componente precios. Su caída refleja mejoras en la competitividad.

CAPÍTULO 21 MERCADO PRIMARIO DE VALORES

21. MERCADO PRIMARIO DE VALORES
A) Economía nacional

21.1 Valores distintos de acciones, excepto derivados financieros
Acciones y participaciones en fondos de inversión. Detalle por sectores y subsectores. Emisiones netas y ofertas públicas de venta

Millones de euros

	Valores distintos de acciones, excepto derivados financieros Valores nominales									Acciones cotizadas y no cotizadas			Participaciones en fondos de inversión	
	Total	Instituciones financieras			Administraciones Públicas				Sociedades no financieras	Ampliaciones netas de capital Aportación de fondos		Ofertas públicas de venta	Suscripciones menos reembolsos	
		Total	Monetarias	No monetarias	Total	Administración central	CCAA	CCLL		Total	Instituciones financieras			Sociedades no financieras
1	2	3	4	5	6	7	8	9	10	11	12	13	14	
09	189 597	61 471	39 562	21 910	128 017	119 397	8 760	-139	108	10 209	3 364	6 845	13	...
10	70 538	-5 266	6 895	-12 161	76 551	63 228	13 437	-114	-747	15 474	7 396	8 077	538	...
11	90 397	12 248	72 974	-60 726	77 588	69 927	8 083	-421	561	33 531	27 090	6 441	-	...
12	16 648	-49 849	59 491	-109 340	63 363	63 819	-82	-374	3 134	30 399	29 350	1 049	-	...
13	-127 369	-216 656	-130 710	-85 946	85 635	91 262	-5 496	-131	3 652	26 139	24 588	1 552	-	...
14	-101 486	-149 619	-96 473	-53 147	47 088	49 627	-2 298	-240	1 045	11 395	8 281	3 113	-	...
14 E-J	-36 766	-80 673	-53 077	-27 596	40 956	39 421	1 675	-140	2 951	4 234	3 028	1 205	-	...
15 E-J	-24 134	-42 330	-18 483	-32 127	25 972	28 488	-2 517	-	3 904	13 098	9 120	4 355	-	...
14 Abr	-16 703	-10 202	-4 483	-5 719	-7 157	-6 812	-345	-	656	1 364	1 177	187	-	...
May	8 758	-6 659	-7 429	771	14 652	15 794	-1 083	-60	765	1 831	373	1 457	-	...
Jun	363	-8 782	-7 196	-1 586	9 190	9 455	-265	-	-45	602	506	96	-	...
Jul	-18 437	-10 673	-6 048	-4 625	-7 204	-6 161	-1 043	-	-560	1 454	760	695	-	...
Ago	-9 026	-12 915	-9 681	-3 234	3 853	4 037	-184	-	37	-25	-5	-20	-	...
Sep	-385	-10 684	-5 869	-4 815	9 831	11 305	-1 474	-	468	371	-	371	-	...
Oct	-29 007	-18 364	-22 714	4 350	-9 659	-9 198	-461	-	-984	-82	-2	-80	-	...
Nov	8 194	5 758	-568	6 326	2 520	2 938	-418	-	-83	4 625	4 582	43	-	...
Dic	-16 060	-22 068	1 484	-23 552	6 792	7 286	-394	-100	-783	818	-81	899	-	...
15 Ene	-10 397	-11 970	-11 102	-867	1	33	-32	-	1 571	7 914	7 517	398	-	...
Feb	-1 701	-11 502	1 761	-13 262	9 387	8 013	1 373	-	414	-12	-1	-11	-	...
Mar	-2 906	-10 836	-5 363	-5 472	6 845	7 673	-828	-	1 085	2	1	1	-	...
Abr	-20 858	-9 936	-4 726	-5 210	-10 408	-8 964	-1 444	-	-514	4 927	1 605	3 322	-	...
May	11 728	1 912	948	964	9 517	8 983	534	-	299	267	-2	269	-	...
Jun	-8 280	10 630	12 750	-2 120	-	1 049	377	-	...

21. MERCADO PRIMARIO DE VALORES
A) Economía nacional

21.2 Valores distintos de acciones, excepto derivados financieros
Acciones cotizadas y participaciones en fondos de inversión
Detalle por sectores y subsectores. Saldos vivos

Millones de euros

	Valores distintos de acciones, excepto derivados financieros Valor nominal									Acciones cotizadas: capitalización			Participaciones en fondos de inversión	Mercado alternativo bursátil: capitalización
	Total	Instituciones financieras			Administraciones Públicas				Sociedades no financieras	Total	Instituciones financieras	Sociedades no financieras		
		Total	Monetarias	No monetarias	Total	Administración central	CCAA	CCLL					Patrimonio	
1	2	3	4	5	6	7	8	9	10	11	12	13	14	
09	1 611 052	1 078 573	442 673	635 901	517 914	473 897	41 577	2 440	14 565	547 900	180 811	367 089	...	26 364
10	1 688 536	1 079 176	452 832	626 344	595 505	537 697	55 483	2 326	13 855	472 351	127 477	344 873	...	27 421
11	1 780 663	1 092 921	526 380	566 541	673 303	607 717	63 682	1 904	14 438	421 585	132 917	288 668	...	24 260
12	1 836 230	1 082 165	585 800	496 365	736 743	671 442	63 771	1 530	17 322	437 236	139 228	298 008	...	24 356
13	1 731 599	888 576	454 358	434 218	822 937	763 391	58 147	1 398	20 086	569 036	195 444	373 592	189 187	28 341
14	1 667 573	776 091	358 747	417 344	870 338	813 237	55 943	1 158	21 144	606 668	215 747	390 921	231 774	32 560
14 Ene	1 730 934	879 247	448 785	430 462	831 035	771 607	58 110	1 318	20 652	569 741	201 735	368 006	193 191	28 864
Feb	1 719 192	856 057	433 629	422 427	842 816	778 603	62 894	1 318	20 319	585 233	210 930	374 303	198 787	29 397
Mar	1 706 621	837 737	420 406	417 330	847 220	784 384	61 518	1 318	21 664	602 852	214 483	388 369	203 168	29 586
Abr	1 689 854	827 477	415 910	411 567	840 057	777 568	61 171	1 318	22 320	609 623	218 430	391 193	207 157	29 887
May	1 699 375	821 516	408 629	412 887	854 769	793 402	60 109	1 258	23 089	630 992	227 930	403 061	213 136	30 810
Jun	1 699 769	812 764	401 417	411 347	863 961	802 855	59 848	1 258	23 044	638 961	226 840	412 121	217 655	31 196
Jul	1 684 958	805 669	395 514	410 155	856 803	796 729	58 816	1 258	22 485	630 544	227 367	403 178	221 198	31 535
Ago	1 676 428	793 207	385 960	407 247	860 698	800 788	58 651	1 258	22 523	633 020	229 727	403 294	224 919	31 884
Sep	1 677 762	784 139	380 414	403 725	870 632	812 169	57 205	1 258	22 991	638 700	233 367	405 333	227 897	31 968
Oct	1 648 763	765 787	357 679	408 108	860 970	802 970	56 742	1 258	22 006	604 192	218 832	385 360	229 101	31 605
Nov	1 656 816	771 434	357 054	414 380	863 465	805 887	56 319	1 258	21 917	626 201	227 780	398 421	232 653	32 528
Dic	1 667 573	776 091	358 747	417 344	870 338	813 237	55 943	1 158	21 144	606 668	215 747	390 921	231 774	32 560
15 Ene	1 660 466	767 078	348 420	418 658	870 637	813 457	56 022	1 158	22 751	626 889	204 724	422 165	239 988	36 175
Feb	1 669 411	766 206	350 256	415 949	880 039	821 488	57 393	1 158	23 166	688 338	229 746	458 592	248 109	37 221
Mar	1 668 218	756 912	345 313	411 599	887 034	829 270	56 606	1 158	24 271	711 708	242 571	469 137	255 019	38 295
Abr	1 645 811	745 571	340 229	405 342	876 501	820 204	55 138	1 158	23 739	706 705	239 723	466 982	35 955	39 059
May	1 658 413	748 301	341 386	406 915	886 071	829 227	55 686	1 158	24 041	707 710	234 397	473 313	...	39 803
Jun	398 219	896 642	841 936	53 548	1 158	25 080	453 052	...	39 992

21. MERCADO PRIMARIO DE VALORES
A) Economía nacional

Valores nominales

	Economía nacional						Instituciones financieras			Administraciones Públicas			Sociedades no financieras		
	Total	A corto plazo	A largo plazo	Total	A corto plazo	A largo plazo	Total	A corto plazo	A largo plazo	Total	A corto plazo	A largo plazo			
	1	2	3	4	5	6	7	8	9	10	11	12			
09	189 597	17 806	171 791	61 471	-13 431	74 903	128 017	33 270	94 747	108	-2 033	2 141			
10	70 538	-26 096	96 634	-5 266	-28 858	23 592	76 551	4 328	72 222	-747	-1 566	819			
11	90 397	4 411	85 986	12 248	-2 241	14 489	77 588	6 417	71 171	561	236	325			
12	16 648	-3 306	19 954	-49 849	6 815	-56 665	63 363	-9 904	73 267	3 134	-217	3 351			
13	-127 369	-37 027	-90 342	-216 656	-39 801	-176 855	85 635	2 067	83 568	3 652	707	2 945			
14	-101 486	-17 017	-84 469	-149 619	-5 380	-144 239	47 088	-12 369	59 457	1 045	679	367			
14 E-J	-36 766	-14 798	-21 968	-80 673	-1 304	-79 369	40 956	-14 464	55 420	2 951	942	2 010			
15 E-J	-24 134	-3 406	-20 728	-42 330	-4 031	-38 300	25 972	211	25 761	3 904	-315	4 219			
14 Abr	-16 703	-3 045	-13 658	-10 202	1 008	-11 210	-7 157	-4 216	-2 941	656	163	492			
May	8 758	314	8 444	-6 659	-639	-6 020	14 652	845	13 807	765	90	675			
Jun	363	-3 603	3 966	-8 782	790	-9 572	9 190	-4 483	13 673	-45	88	-133			
Jul	-18 437	-1 070	-17 367	-10 673	-128	-10 545	-7 204	-1 068	-6 136	-560	124	-684			
Ago	-9 026	783	-9 809	-12 915	642	-13 557	3 853	105	3 748	37	19	17			
Sep	-385	2 357	-2 742	-10 684	135	-10 818	9 831	2 278	7 553	468	-59	527			
Oct	-29 007	-849	-28 158	-18 364	-619	-17 745	-9 659	-204	-9 455	-984	-27	-957			
Nov	8 194	3 811	4 383	5 758	3 593	2 165	2 520	401	2 118	-83	-184	101			
Dic	-16 060	-7 252	-8 808	-22 068	-7 698	-14 371	6 792	583	6 209	-783	-136	-647			
15 Ene	-10 397	-173	-10 224	-11 970	-1 504	-10 466	1	1 380	-1 378	1 571	-47	1 618			
Feb	-1 701	-2 549	848	-11 502	-1 610	-9 891	9 387	-882	10 269	414	-53	467			
Mar	-2 906	-396	-2 510	-10 836	719	-11 554	6 845	-1 079	7 924	1 085	-19	1 103			
Abr	-20 858	386	-21 244	-9 936	398	-10 334	-10 408	78	-10 486	-514	-87	-427			
May	11 728	-674	12 403	1 912	-2 033	3 945	9 517	1 386	8 131	299	-28	327			
Jun	10 630	-671	11 302	1 049	-82	1 131			

21.3 Valores distintos de acciones, excepto derivados financieros
Detalle por sectores y plazos
Emissiones netas

Millones de euros

21. MERCADO PRIMARIO DE VALORES
A) Economía nacional

Valores nominales

	Economía nacional						Instituciones financieras			Administraciones Públicas			Sociedades no financieras		
	Total	A corto plazo	A largo plazo	Total	A corto plazo	A largo plazo	Total	A corto plazo	A largo plazo	Total	A corto plazo	A largo plazo			
	1	2	3	4	5	6	7	8	9	10	11	12			
09	1 611 052	155 764	1 455 288	1 078 573	65 914	1 012 660	517 914	87 604	430 310	14 565	2 246	12 319			
10	1 688 536	130 560	1 557 976	1 079 176	37 895	1 041 281	595 505	91 985	503 520	13 855	681	13 175			
11	1 780 663	135 025	1 645 638	1 092 921	35 711	1 057 211	673 303	98 398	574 906	14 438	916	13 522			
12	1 836 230	142 740	1 693 490	1 082 165	53 547	1 028 618	736 743	88 494	648 249	17 322	699	16 623			
13	1 731 599	120 364	1 611 235	888 576	28 397	860 180	822 937	90 561	732 375	20 086	1 406	18 680			
14	1 667 573	107 557	1 560 017	776 091	27 221	748 870	870 338	78 192	792 146	21 144	2 085	19 059			
14 Ene	1 730 934	121 206	1 609 729	879 247	29 747	849 500	831 035	89 835	741 200	20 652	1 622	19 030			
Feb	1 719 192	119 248	1 599 944	856 057	30 854	825 203	842 816	86 651	756 166	20 319	1 738	18 580			
Mar	1 706 621	115 981	1 590 640	837 737	30 012	807 724	847 220	83 951	763 269	21 664	2 007	19 657			
Abr	1 689 854	112 930	1 576 924	827 477	31 015	796 462	840 057	79 735	760 322	22 320	2 170	20 150			
May	1 699 375	113 263	1 586 111	821 516	30 396	791 120	854 769	80 580	774 189	23 089	2 260	20 829			
Jun	1 699 769	109 660	1 590 109	812 764	31 186	781 578	863 961	76 097	787 864	23 044	2 348	20 696			
Jul	1 684 958	108 614	1 576 344	805 669	31 081	774 588	856 803	75 029	781 775	22 485	2 472	20 013			
Ago	1 676 428	109 411	1 567 017	793 207	31 735	761 471	860 698	75 134	785 564	22 523	2 491	20 031			
Sep	1 677 762	111 817	1 565 945	784 139	31 917	752 222	870 632	77 412	793 220	22 991	2 432	20 559			
Oct	1 648 763	110 972	1 537 791	765 787	31 302	734 485	860 970	77 208	783 762	22 006	2 405	19 602			
Nov	1 656 816	114 785	1 542 031	771 434	34 897	736 538	863 465	77 609	785 855	21 917	2 221	19 696			
Dic	1 667 573	107 557	1 560 017	776 091	27 221	748 870	870 338	78 192	792 146	21 144	2 085	19 059			
15 Ene	1 660 466	107 455	1 553 011	767 078	25 784	741 294	870 637	79 572	791 066	22 751	2 038	20 713			
Feb	1 669 411	109 001	1 560 410	766 206	28 267	737 938	880 039	78 689	801 350	23 166	1 985	21 181			
Mar	1 668 218	108 673	1 559 545	756 912	29 051	727 861	887 034	77 611	809 424	24 271	1 967	22 304			
Abr	1 645 811	108 988	1 536 823	745 571	29 381	716 190	876 501	77 689	798 812	23 739	1 879	21 859			
May	1 658 413	108 369	1 550 044	748 301	27 403	720 898	886 071	79 074	806 997	24 041	1 851	22 190			
Jun	896 642	78 403	818 239	25 080	1 770	23 310			

21.4 Valores distintos de acciones, excepto derivados financieros
Detalle por sectores y plazos
Saldos vivos

Millones de euros

21. MERCADO PRIMARIO DE VALORES
A) Economía nacional

21.5 Valores distintos de acciones, excepto derivados financieros
Emissiones a largo plazo. Detalle por sectores
Tipo de cupón. Saldos vivos

Valores nominales, excepto emisiones cupón cero, valoradas por el efectivo captado

Millones de euros

	del cual												
	Total				Instituciones financieras				Administraciones Públicas				
	Total	Cupón fijo	Cupón indiciado	Cupón cero	Total	Cupón fijo	Cupón indiciado	Cupón cero	Total	Cupón fijo	Cupón indiciado	Cupón cero	
1	2	3	4	5	6	7	8	9	10	11	12		
09	1 455 288	872 268	573 539	9 482	1 012 660	444 698	559 923	8 038	430 310	418 202	12 108	-	
10	1 557 976	1 006 047	543 097	8 832	1 041 281	505 731	526 758	8 791	503 520	489 338	14 176	7	
11	1 645 638	1 128 955	503 488	13 194	1 057 211	556 979	487 281	12 950	574 906	560 517	14 179	210	
12	1 693 490	1 217 101	447 628	28 761	1 028 618	564 547	435 399	28 672	648 249	638 404	9 814	32	
13	1 611 235	1 206 787	385 187	19 261	860 180	481 400	359 579	19 200	732 375	708 421	23 951	4	
14	1 560 017	1 165 238	387 374	7 404	748 870	387 901	353 583	7 386	792 146	759 705	32 438	4	
14 Ene	1 609 729	1 212 168	379 998	17 563	849 500	477 528	354 470	17 503	741 200	717 325	23 871	4	
Feb	1 599 944	1 202 872	381 711	15 361	825 203	453 719	356 183	15 301	756 166	732 291	23 871	4	
Mar	1 590 640	1 206 681	371 814	12 145	807 724	448 352	347 286	12 086	763 269	740 394	22 871	4	
Abr	1 576 924	1 198 821	366 517	11 586	796 462	442 925	342 009	11 527	760 322	737 467	22 851	4	
May	1 586 111	1 204 638	370 681	10 793	791 120	439 385	340 991	10 745	774 189	746 152	28 034	4	
Jun	1 590 109	1 211 217	368 764	10 129	781 578	432 394	339 104	10 080	787 864	759 857	28 004	4	
Jul	1 576 344	1 193 560	373 300	9 484	774 588	421 923	343 200	9 465	781 775	752 893	28 878	4	
Ago	1 567 017	1 186 155	371 719	9 143	761 471	410 728	341 618	9 125	785 564	756 683	28 878	4	
Sep	1 565 945	1 189 906	369 439	6 600	752 222	406 201	339 439	6 582	793 220	764 438	28 778	4	
Oct	1 537 791	1 162 598	368 867	6 327	734 485	394 351	333 826	6 308	783 762	749 981	33 778	4	
Nov	1 542 031	1 160 894	375 401	5 736	736 538	389 310	341 509	5 718	785 855	753 263	32 589	4	
Dic	1 560 017	1 165 238	387 374	7 404	748 870	387 901	353 583	7 386	792 146	759 705	32 438	4	
15 Ene	1 553 011	1 159 802	386 251	6 958	741 294	381 939	352 416	6 939	791 066	758 624	32 438	4	
Feb	1 560 410	1 169 825	383 760	6 825	737 938	382 252	348 880	6 806	801 350	767 931	33 415	4	
Mar	1 559 545	1 166 663	386 345	6 537	727 861	371 484	349 859	6 518	809 424	774 405	35 015	4	
Abr	1 536 823	1 149 444	381 541	5 838	716 190	365 317	345 054	5 819	798 812	763 794	35 015	4	
May	1 550 044	1 157 460	386 809	5 774	720 898	363 141	352 001	5 756	806 997	773 672	33 321	4	
Jun	818 239	785 364	32 871	4	

21. MERCADO PRIMARIO DE VALORES
B) Instituciones financieras

21.6 Valores distintos de acciones, excepto derivados financieros
Detalle por subsectores y plazos
Emissiones netas

Valores nominales

Millones de euros

	Instituciones financieras monetarias											Otros intermediarios financieros, excepto empresas de seguros y fondos de pensiones				Empresas de seguros y fondos de pensiones
	Total	A corto plazo					A largo plazo			Total	del cual					
		Total	En euros	En monedas distintas del euro	Total	En euros	En monedas distintas del euro	A corto plazo	A largo plazo		Fondos de titulización		Particip. preferentes y valores Ley 19/2003			
											12	13				
1	2	3	4	5	6	7	8	9	10	11	12	13	14			
09	61 471	39 562	-18 849	-19 755	906	58 411	58 034	377	21 925	5 418	16 507	15 633	678	-15		
10	-5 266	6 895	-21 593	-19 234	-2 359	28 488	30 838	-2 350	-12 161	-7 265	-4 895	-6 282	1 468	-		
11	12 248	72 974	6 475	8 100	-1 625	66 499	73 522	-7 023	-60 726	-8 717	-52 010	-44 872	-6 198	-		
12	-49 849	59 491	7 416	8 176	-759	52 074	59 003	-6 929	-109 190	-601	-108 589	-99 038	-12 656	-150		
13	-216 656	-130 710	-27 300	-27 786	486	-103 410	-98 619	-4 791	-85 946	-12 502	-73 444	-55 907	-16 045	-		
14	-149 619	-96 473	6 672	7 072	-400	-103 145	-104 430	1 286	-53 001	-12 052	-40 948	-17 184	-8 410	-146		
14 E-J	-80 673	-53 077	1 800	1 824	-25	-54 877	-56 203	1 326	-27 596	-3 104	-24 492	-19 796	96	-		
15 E-J	-42 330	-18 483	-109	-471	362	-18 374	-19 479	1 105	-32 127	-5 516	-26 611	-18 504	-4 636	-		
14 Abr	-10 202	-4 483	679	1 098	-419	-5 162	-5 171	9	-5 719	329	-6 048	-5 902	1 252	-		
May	-6 659	-7 429	-671	-668	-3	-6 758	-8 117	1 359	771	32	738	353	415	-		
Jun	-8 782	-7 196	762	861	-99	-7 958	-7 959	1	-1 586	28	-1 614	-1 983	368	-		
Jul	-10 673	-6 048	242	466	-224	-6 289	-6 281	-8	-4 625	-370	-4 255	4 037	-5 305	-		
Ago	-12 915	-9 681	335	350	-15	-10 016	-10 018	2	-3 234	307	-3 541	-1 970	-1 571	-		
Sep	-10 684	-5 869	332	324	8	-6 201	-6 200	-1	-4 815	-197	-4 617	-2 895	-1 578	-		
Oct	-18 364	-22 714	-531	-302	-229	-22 183	-22 199	16	4 350	-88	4 438	-2 774	-454	-		
Nov	5 758	-568	2 603	2 539	64	-3 171	-3 405	234	6 326	990	5 336	5 128	371	-		
Dic	-22 068	1 484	1 892	1 871	21	-408	-124	-284	-23 406	-9 590	-13 817	1 086	31	-146		
15 Ene	-11 970	-11 102	-1 995	-2 171	176	-9 107	-9 116	9	-867	491	-1 358	-2 631	-1 689	-		
Feb	-11 502	1 761	696	682	15	1 065	753	311	-13 262	-2 307	-10 956	-4 319	-33	-		
Mar	-10 836	-5 363	828	749	78	-6 191	-6 377	186	-5 472	-109	-5 363	-4 988	-385	-		
Abr	-9 936	-4 726	579	183	396	-5 305	-6 182	877	-5 210	-181	-5 029	-3 942	-1 688	-		
May	1 912	948	-216	86	-303	1 164	1 443	-279	964	-1 817	2 781	3 079	-288	-		
Jun	-8 280	-1 594	-6 685	-5 703	-554	-		

Nota: Las emisiones en euros incluyen históricamente todas las emisiones denominadas en euros o cualquiera de sus denominaciones nacionales.

Las emisiones en dracmas griegas se incorporan a la categoría de 'emisiones en euros' a partir de enero de 2001.

21. MERCADO PRIMARIO DE VALORES
B) Instituciones financieras

21.7 Valores distintos de acciones, excepto derivados financieros
Detalle por subsectores y plazos
Saldos vivos

Valores nominales

Millones de euros

	Total	Instituciones financieras monetarias						Otros intermediarios financieros, excepto empresas de seguros y fondos de pensiones					Empresas de seguros y fondos de pensiones	
		Total	A corto plazo			A largo plazo			Total	A corto plazo	A largo plazo	del cual		
			Total	En euros	En monedas distintas del euro	Total	En euros	En monedas distintas del euro				Fondos de titulización		Particip. preferentes y valores Ley 19/2003
09	1 078 573	442 673	44 576	40 250	4 326	398 096	371 157	26 939	635 605	21 337	614 268	457 736	150 575	296
10	1 079 176	452 832	23 492	21 016	2 476	429 340	401 995	27 345	626 048	14 403	611 645	451 458	154 312	296
11	1 092 921	526 380	30 055	29 117		938 496	326 475 516	20 810	566 245	5 656	560 589	406 587	149 066	296
12	1 082 165	585 800	37 513	37 292		221 548	287 534 520	13 767	496 219	16 034	480 186	307 548	136 049	146
13	888 576	454 358	10 204	9 506		698 444	154 435 901	8 253	434 072	18 193	415 879	251 640	118 545	146
14	776 091	358 747	16 929	16 578		351 341	818 331 470	10 348	417 344	10 293	407 052	234 456	113 678	-
14 Ene	879 247	448 785	11 100	9 998	1 102	437 685	429 229	8 457	430 316	18 647	411 669	246 938	119 036	146
Feb	856 057	433 629	11 841	10 620	1 220	421 789	413 547	8 242	422 281	19 013	403 268	244 388	114 610	146
Mar	837 737	420 406	11 225	10 039	1 186	409 181	400 945	8 236	417 184	18 787	398 397	239 375	116 691	146
Abr	827 477	415 910	11 900	11 137	763	404 009	395 775	8 235	411 421	19 115	392 306	233 474	117 900	146
May	821 516	408 629	11 242	10 469	773	397 387	387 657	9 730	412 741	19 154	393 587	233 827	118 857	146
Jun	812 764	401 417	12 003	11 331	673	389 414	379 698	9 715	411 201	19 183	392 019	231 844	119 272	146
Jul	805 669	395 514	12 259	11 797	462	383 255	373 417	9 838	410 009	18 822	391 187	235 881	114 528	146
Ago	793 207	385 960	12 600	12 147	453	373 360	363 399	9 961	407 101	19 135	387 966	233 911	113 276	146
Sep	784 139	380 414	12 953	12 471	482	367 461	357 199	10 263	403 579	18 964	384 614	231 016	112 962	146
Oct	765 787	357 679	12 424	12 169	256	345 255	335 000	10 255	407 962	18 878	389 084	228 242	112 540	146
Nov	771 434	357 054	15 028	14 707	320	342 027	331 595	10 432	414 234	19 869	394 365	233 370	112 856	146
Dic	776 091	358 747	16 929	16 578	351	341 818	331 470	10 348	417 344	10 293	407 052	234 456	113 678	-
15 Ene	767 078	348 420	14 958	14 407	551	333 461	322 354	11 107	418 658	10 826	407 833	231 825	114 125	-
Feb	766 206	350 256	15 659	15 089	570	334 598	323 108	11 490	415 949	12 609	403 341	227 506	114 452	-
Mar	756 912	345 313	16 510	15 838	672	328 803	316 731	12 072	411 599	12 541	399 058	222 518	115 145	-
Abr	745 571	340 229	17 063	16 021	1 042	323 166	310 549	12 618	405 342	12 318	393 024	218 576	112 455	-
May	748 301	341 386	16 870	16 108	762	324 517	311 992	12 525	406 915	10 533	396 382	221 655	112 743	-
Jun	398 219	8 923	389 297	215 952	111 791	-

Nota: Las emisiones en euros incluyen históricamente todas las emisiones denominadas en euros o cualquiera de sus denominaciones nacionales.
Las emisiones en dracmas griegas se incorporan a la categoría de 'emisiones en euros' a partir de enero de 2001.

21. MERCADO PRIMARIO DE VALORES
B) Instituciones financieras

21.8 Valores distintos de acciones emitidos en euros, excepto derivados financieros. Instituciones financieras monetarias. Detalle por instrumentos. Emisiones netas, emisiones brutas y amortizaciones

Valores nominales

Millones de euros

	A corto plazo						A largo plazo								
	Total			Valores hipotecarios			Obligaciones subordinadas			Otros valores					
	Emisiones netas	Emisiones brutas	Amortizaciones	Emisiones netas	Emisiones brutas	Amortizaciones	Emisiones netas	Emisiones brutas	Amortizaciones	Emisiones netas	Emisiones brutas	Amortizaciones			
1	2	3	4	5	6	7	8	9	10	11	12	13	14	15	
09	-19 755	197 675	217 430	58 034	109 094	51 060	17 171	29 881	12 710	10 534	13 410	2 877	30 329	65 803	35 474
10	-19 234	118 573	137 807	30 838	89 535	58 697	13 263	35 824	22 561	9 862	14 202	4 339	7 713	39 509	31 797
11	8 100	109 249	101 149	73 522	143 974	70 452	42 512	66 741	24 229	-452	7 234	7 687	31 462	69 998	38 537
12	8 176	111 651	103 475	59 003	205 697	146 694	54 118	103 370	49 252	-12 467	7 778	20 244	17 352	94 549	77 198
13	-27 786	34 108	61 894	-98 619	56 577	155 197	-47 875	23 100	70 975	-13 832	2 495	16 327	-36 912	30 982	67 895
14	7 072	34 682	27 610	-104 430	47 903	152 333	-39 254	24 338	63 592	-4 897	5 500	10 397	-60 280	18 065	78 345
14 E-M	963	12 476	11 513	-48 243	27 155	75 398	-18 700	13 450	32 150	-637	4 000	4 637	-28 906	9 705	38 611
15 E-M	-471	13 737	14 207	-19 479	24 810	44 289	-9 564	13 250	22 814	1 984	2 250	266	-11 899	9 310	21 209
14 Abr	1 098	3 250	2 152	-5 171	2 410	7 581	-1 700	1 000	2 700	-970	-	970	-2 501	1 410	3 911
May	-668	2 021	2 689	-8 117	11 337	19 454	-3 800	8 700	12 500	-1 643	1 000	2 643	-2 675	1 637	4 312
Jun	861	2 249	1 388	-7 959	4 440	12 399	-7 225	2 200	9 425	-8	-	8	-726	2 240	2 967
Jul	466	2 650	2 184	-6 281	2 894	9 175	-1 093	2 300	3 393	-95	-	95	-5 093	594	5 687
Ago	350	2 794	2 444	-10 018	436	10 455	-	-	-	-	-	-	-10 018	436	10 455
Sep	324	2 636	2 312	-6 200	3 006	9 207	-3 605	1 000	4 605	1 217	1 500	283	-3 812	506	4 319
Oct	-302	3 118	3 420	-22 199	413	22 612	-7 656	38	7 694	-5 276	-	5 276	-9 267	375	9 642
Nov	2 539	4 542	2 003	-3 405	6 029	9 435	-75	5 250	5 325	-26	-	26	-3 305	779	4 084
Dic	1 871	4 218	2 347	-124	3 529	3 653	-900	100	1 000	-72	-	72	848	3 429	2 581
15 Ene	-2 171	3 140	5 311	-9 116	3 824	12 940	-1 550	3 300	4 850	-166	-	166	-7 400	524	7 924
Feb	682	4 048	3 366	753	10 368	9 614	-4 572	1 000	5 572	2 232	2 250	18	3 093	7 118	4 025
Mar	749	2 738	1 989	-6 377	4 257	10 633	-4 950	4 200	9 150	-74	-	74	-1 353	57	1 409
Abr	183	1 895	1 712	-6 182	3 359	9 541	-292	2 500	2 792	-6	-	6	-5 884	859	6 743
May	86	1 917	1 830	1 443	3 003	1 560	1 800	2 250	450	-2	-	2	-355	753	1 108

Nota: Las emisiones en euros incluyen históricamente todas las emisiones denominadas en euros o cualquiera de sus denominaciones nacionales.
Las emisiones en dracmas griegas se incorporan a la categoría de 'emisiones en euros' a partir de enero de 2001.

21. MERCADO PRIMARIO DE VALORES
B) Instituciones financieras

21.9 Valores distintos de acciones emitidos en euros, excepto derivados financieros. Instituciones financieras monetarias
Detalle por instrumentos. Saldos vivos

	Valores nominales			A largo plazo						Millones de euros
	Total	A corto plazo	Total	Valores hipotecarios	Obligaciones subordinadas	Otros valores	del cual			
							Cédulas territoriales	ICO (a)		
									1	
09	411 408	40 250	371 157	185 550	37 665	147 943	16 216	17 388		
10	423 011	21 016	401 995	198 813	47 527	155 655	18 536	28 584		
11	504 633	29 117	475 516	241 325	47 075	187 117	34 553	47 317		
12	571 812	37 292	534 520	295 443	34 608	204 469	33 314	59 255		
13	445 407	9 506	435 901	247 568	20 776	167 557	29 794	56 048		
14	348 049	16 578	331 470	208 314	15 879	107 277	24 671	46 287		
13 Dic	445 407	9 506	435 901	247 568	20 776	167 557	29 794	56 048		
14 Ene	439 227	9 998	429 229	244 568	19 975	164 686	29 794	54 317		
<i>Feb</i>	424 167	10 620	413 547	235 393	21 472	156 682	28 269	54 798		
<i>Mar</i>	410 985	10 039	400 945	234 368	22 751	143 826	28 269	49 898		
<i>Abr</i>	406 912	11 137	395 775	232 668	21 782	141 325	28 269	49 788		
<i>May</i>	398 126	10 469	387 657	228 868	20 139	138 650	26 625	49 388		
<i>Jun</i>	391 029	11 331	379 698	221 643	20 131	137 924	25 625	49 726		
<i>Jul</i>	385 213	11 797	373 417	220 550	20 036	132 831	25 760	46 816		
<i>Ago</i>	375 545	12 147	363 399	220 550	20 036	122 813	25 760	46 816		
<i>Sep</i>	369 669	12 471	357 199	216 945	21 253	119 000	25 268	46 816		
<i>Oct</i>	347 169	12 169	335 000	209 289	15 977	109 734	25 268	45 102		
<i>Nov</i>	346 302	14 707	331 595	209 214	15 951	106 429	25 268	45 102		
<i>Dic</i>	348 049	16 578	331 470	208 314	15 879	107 277	24 671	46 287		
15 Ene	336 761	14 407	322 354	206 764	15 714	99 877	24 671	46 607		
<i>Feb</i>	338 196	15 089	323 108	202 192	17 946	102 969	28 171	44 712		
<i>Mar</i>	332 569	15 838	316 731	197 242	17 872	101 617	28 171	44 712		
<i>Abr</i>	326 570	16 021	310 549	196 950	17 866	95 733	26 471	43 261		
<i>May</i>	328 099	16 108	311 992	198 750	17 864	95 378	26 471	42 921		

Nota: Las emisiones en euros incluyen históricamente todas las emisiones denominadas en euros o cualquiera de sus denominaciones nacionales.

Las emisiones en dracmas griegas se incorporan a la categoría de 'emisiones en euros' a partir de enero de 2001.

(a) Incluye las entidades oficiales de crédito, hasta su asimilación en junio de 1994 a bancos, por Ley 3/94, de 14 de abril. Desde esa fecha se incluyen en bancos.

21. MERCADO PRIMARIO DE VALORES
B) Instituciones financieras

21.10 Acciones y participaciones en fondos de inversión
Detalle por sectores
Emisiones netas, ofertas públicas de venta y saldos vivos

	Emisiones netas								Ofertas públicas de venta		Saldos vivos (a precio de mercado)			
	Acciones				Participaciones en fondos de inversión						Acciones cotizadas		Participaciones en fondos de inversión	
	Total	del cual	Cotizadas		No cotizadas		Total	del cual	Total	del cual	Total	del cual	Total	del cual
			OIFM	Total	OIFM	Total								
	1	2	3	4	5	6	7	8	9	10	11	12	13	14
09	3 364	3 000	2 648	2 328	716	672	-	-	180 811	168 497
10	7 396	7 306	5 784	5 605	1 612	1 701	-	-	127 477	118 176
11	27 090	26 885	10 526	10 335	16 564	16 550	-	-	132 917	122 130
12	29 350	29 359	19 802	19 802	9 548	9 557	-	-	139 228	128 813
13	24 588	24 625	24 458	24 455	130	170	-	-	195 444	180 315	189 187	8 421
14	8 281	8 370	8 374	8 368	-93	2	-	-	215 747	201 390	231 774	7 299
13 Dic	556	561	561	561	-5	-	-	-	195 444	180 315	189 187	8 421
14 Ene	974	974	974	974	-	-	-	-	201 735	186 344	193 191	8 500
<i>Feb</i>	-5	2	2	2	-7	-	-	-	210 930	195 554	198 787	8 413
<i>Mar</i>	3	1	1	1	2	-	-	-	214 483	198 927	203 168	8 281
<i>Abr</i>	1 177	1 179	1 179	1 179	-3	-	-	-	218 430	202 931	207 157	7 801
<i>May</i>	373	373	371	371	2	2	-	-	227 930	212 423	213 136	7 659
<i>Jun</i>	506	489	489	489	17	-	-	-	226 840	211 702	217 655	7 473
<i>Jul</i>	760	760	760	760	-	-	-	-	227 367	212 374	221 198	7 447
<i>Ago</i>	-5	4	4	4	-9	-	-	-	229 727	215 099	224 919	7 683
<i>Sep</i>	-	-	-	-	-1	-	-	-	233 367	219 307	227 897	7 602
<i>Oct</i>	-2	-	6	-	-8	-	-	-	218 832	204 886	229 101	7 408
<i>Nov</i>	4 582	4 586	4 586	4 586	-4	-	-	-	227 780	212 768	232 653	7 506
<i>Dic</i>	-81	2	2	2	-83	-	-	-	215 747	201 390	231 774	7 299
15 Ene	7 517	7 517	7 517	7 517	-	-	-	-	204 724	189 301	239 988	7 115
<i>Feb</i>	-1	2	2	2	-3	-	-	-	229 746	213 394	248 109	6 958
<i>Mar</i>	1	1	1	1	-	-	-	-	242 571	225 151	255 019	6 693
<i>Abr</i>	1 605	1 607	1 607	1 607	-1	-	-	-	239 723	222 574	35 955	...
<i>May</i>	-2	-	1	1	-2	-	-	-	234 397	217 741

21. MERCADO PRIMARIO DE VALORES
C) Administraciones Públicas

21.11 Valores distintos de acciones, exceptos derivados financieros
Administración central
Detalle por instrumentos. Emisiones netas

Valores nominales

Millones de euros

	A corto plazo					A largo plazo								
	Total	Total	Letras y pagarés del Tesoro	Papel comercial	Valores asumidos	Total	En euros					En monedas distintas del euro		
							Total	Bonos (a)	Obligaciones y notas (b)	Euro-notas	Valores asumidos	Total	Bonos y obligaciones	Euro-notas
1	2	3	4	5	6	7	8	9	10	11	12	13	14	
09	119 397	33 439	33 439	-	-	85 958	84 487	38 926	45 620	-	-60	1 472	-	1 472
10	63 228	4 244	4 244	-	-	58 984	59 652	25 858	33 831	-	-36	-668	-67	-601
11	69 927	851	851	-	-	69 076	70 478	41 653	28 825	-	-	-1 402	-	-1 402
12	63 819	-5 995	-5 995	-	-	69 814	72 520	45 564	26 955	-	-	-2 706	-	-2 706
13	91 262	4 561	4 561	-	-	86 701	86 722	61 973	24 749	-	-	-21	-	-21
14	49 627	-11 248	-11 248	-	-	60 875	60 634	-2 416	63 051	-	-	240	-	240
14 E-J	39 421	-14 535	-14 535	-	-	53 956	53 956	1 547	52 409	-	-	-	-	-
15 E-J	28 488	201	201	-	-	28 288	28 288	-2 468	30 756	-	-	-	-	-
14 Abr	-6 812	-4 227	-4 227	-	-	-2 585	-2 585	-9 207	6 621	-	-	-	-	-
<i>May</i>	15 794	846	846	-	-	14 949	14 949	3 180	11 768	-	-	-	-	-
<i>Jun</i>	9 455	-4 501	-4 501	-	-	13 956	13 956	3 366	10 589	-	-	-	-	-
<i>Jul</i>	-6 161	-78	-78	-	-	-6 083	-6 083	5 696	-11 779	-	-	-	-	-
<i>Ago</i>	4 037	289	289	-	-	3 748	3 748	1 396	2 352	-	-	-	-	-
<i>Sep</i>	11 305	2 278	2 278	-	-	9 026	9 026	4 370	4 657	-	-	-	-	-
<i>Oct</i>	-9 198	-180	-180	-	-	-9 018	-9 018	-15 559	6 540	-	-	-	-	-
<i>Nov</i>	2 938	395	395	-	-	2 543	2 302	-1 908	4 210	-	-	240	-	240
<i>Dic</i>	7 286	582	582	-	-	6 704	6 704	2 042	4 662	-	-	-	-	-
15 Ene	33	1 395	1 395	-	-	-1 362	-1 362	6 794	-8 156	-	-	-	-	-
<i>Feb</i>	8 013	-885	-885	-	-	8 899	8 899	2 724	6 175	-	-	-	-	-
<i>Mar</i>	7 673	-1 090	-1 090	-	-	8 764	8 764	-7 153	15 917	-	-	-	-	-
<i>Abr</i>	-8 964	64	64	-	-	-9 028	-9 028	-14 795	5 768	-	-	-	-	-
<i>May</i>	8 983	1 361	1 361	-	-	7 621	7 621	5 581	2 041	-	-	-	-	-
<i>Jun</i>	12 750	-643	-643	-	-	13 393	13 393	4 382	9 011	-	-	-	-	-

Nota: Las emisiones en euros incluyen históricamente todas las emisiones denominadas en euros o cualquiera de sus denominaciones nacionales.

(a) Incluye deuda desgravable emitida desde 1977 y amortizada en 1991.

(b) Incluye deuda emitida antes de 1977 y deuda perpetua amortizadas o canjeadas en 1998.

21. MERCADO PRIMARIO DE VALORES
C) Administraciones Públicas

21.12 Valores distintos de acciones, excepto derivados financieros
Administración central
Detalle por instrumentos. Saldos vivos

Valores nominales

Millones de euros

	A corto plazo					A largo plazo								
	Total	Total	Letras y pagarés del Tesoro	Papel comercial	Valores asumidos	Total	En euros					En monedas distintas del euro		
							Total	Bonos (a)	Obligaciones y notas (b)	Euro-notas	Valores asumidos	Total	Bonos y obligaciones	Euro-notas
1	2	3	4	5	6	7	8	9	10	11	12	13	14	
09	473 897	85 513	85 513	-	-	388 384	381 890	101 102	280 596	-	192	6 493	68	6 426
10	537 697	89 756	89 756	-	-	447 940	441 543	126 960	314 427	-	156	6 398	-	6 398
11	607 717	90 608	90 608	-	-	517 109	512 020	168 613	343 252	-	156	5 089	-	5 089
12	671 442	84 613	84 613	-	-	586 829	584 540	214 177	370 207	-	156	2 289	-	2 289
13	763 391	89 174	89 174	-	-	674 217	672 112	277 000	394 956	-	156	2 105	-	2 105
14	813 237	77 926	77 926	-	-	735 311	732 747	274 584	458 007	-	156	2 564	-	2 564
14 Ene	771 607	88 434	88 434	-	-	683 173	681 015	270 136	410 723	-	156	2 158	-	2 158
<i>Feb</i>	778 603	85 231	85 231	-	-	693 372	691 256	277 285	413 815	-	156	2 117	-	2 117
<i>Mar</i>	784 384	82 521	82 521	-	-	701 862	699 749	281 207	418 385	-	156	2 113	-	2 113
<i>Abr</i>	777 568	78 295	78 295	-	-	699 273	697 164	272 000	425 007	-	156	2 109	-	2 109
<i>May</i>	793 402	79 141	79 141	-	-	714 262	712 112	275 181	436 775	-	156	2 149	-	2 149
<i>Jun</i>	802 855	74 640	74 640	-	-	728 215	726 068	278 547	447 364	-	156	2 147	-	2 147
<i>Jul</i>	796 729	74 561	74 561	-	-	722 168	719 985	284 243	435 586	-	156	2 183	-	2 183
<i>Ago</i>	800 788	74 850	74 850	-	-	725 938	723 733	285 639	437 937	-	156	2 206	-	2 206
<i>Sep</i>	812 169	77 129	77 129	-	-	735 040	732 759	290 009	442 594	-	156	2 281	-	2 281
<i>Oct</i>	802 970	76 949	76 949	-	-	726 021	723 741	274 450	449 134	-	156	2 280	-	2 280
<i>Nov</i>	805 887	77 344	77 344	-	-	728 543	726 043	272 542	453 345	-	156	2 500	-	2 500
<i>Dic</i>	813 237	77 926	77 926	-	-	735 311	732 747	274 584	458 007	-	156	2 564	-	2 564
15 Ene	813 457	79 321	79 321	-	-	734 136	731 384	281 377	449 851	-	156	2 752	-	2 752
<i>Feb</i>	821 488	78 436	78 436	-	-	743 052	740 283	284 101	456 026	-	156	2 769	-	2 769
<i>Mar</i>	829 270	77 345	77 345	-	-	751 925	749 047	276 948	471 943	-	156	2 878	-	2 878
<i>Abr</i>	820 204	77 409	77 409	-	-	742 796	740 019	262 152	477 711	-	156	2 776	-	2 776
<i>May</i>	829 227	78 770	78 770	-	-	750 457	747 641	267 733	479 751	-	156	2 816	-	2 816
<i>Jun</i>	841 936	78 127	78 127	-	-	763 809	761 034	272 115	488 763	-	156	2 775	-	2 775

Nota: Las emisiones en euros incluyen históricamente todas las emisiones denominadas en euros o cualquiera de sus denominaciones nacionales.

Véase nota del cuadro 12.9 en que se explica cómo se relacionan los datos de la deuda en valores distintos de acciones de la Administración Central elaborada según la metodología del Protocolo de Déficit Excesivo y los datos de este cuadro.

(a) Incluye deuda desgravable emitida desde 1977 y amortizada en 1991.

(b) Incluye deuda emitida antes de 1977 y deuda perpetua amortizadas o canjeadas en 1998.

21. MERCADO PRIMARIO DE VALORES
C) Administraciones Públicas

21.13 Valores distintos de acciones, excepto derivados financieros
Administración central
Saldos vivos por plazos al vencimiento

Valores nominales

Millones de euros

	Total saldo vivo	Vencimientos											
		Hasta el plazo de 1 año			Entre 1 y 2 años			Entre 2 y 3 años	Entre 3 y 4 años	Entre 4 y 5 años	Entre 5 y 10 años	A más de 10 años	Plazo indefinido: perpetua
		Total	Letras, pagarés del Tesoro, papel comercial y val.asumidos	A medio y largo plazo y euronotas	Total	Letras y pagarés del Tesoro y papel comercial	A medio y largo plazo y euronotas						
1	2	3	4	5	6	7	8	9	10	11	12	13	
04	310 083	58 565	30 015	28 550	39 444	7 097	32 347	26 706	21 307	29 927	86 636	47 498	-
05	314 504	57 756	26 907	30 850	39 104	6 387	32 717	21 157	32 159	23 312	88 457	52 559	-
06	309 205	56 062	25 077	30 985	36 587	6 224	30 363	32 536	28 524	24 962	74 356	56 178	-
07	304 103	64 357	32 444	31 912	32 416	-	32 416	29 899	24 962	23 596	86 948	41 925	-
08	354 739	84 549	52 074	32 475	35 713	-	35 713	41 941	25 386	28 246	87 650	51 253	-
09	473 897	121 206	85 513	35 693	46 517	-	46 517	49 455	39 198	41 075	101 941	74 505	-
10	537 697	129 101	82 475	46 626	57 547	7 281	50 265	59 965	41 205	34 948	117 786	97 146	-
11	607 717	134 601	84 711	49 890	72 020	5 897	66 123	67 582	39 508	43 583	137 870	112 553	-
11 III	585 553	126 336	82 431	43 905	73 284	7 362	65 922	59 088	55 828	31 898	131 161	107 957	-
11 IV	607 717	134 601	84 711	49 890	72 020	5 897	66 123	67 582	39 508	43 583	137 870	112 553	-
12 I	638 735	135 601	73 616	61 985	80 756	9 232	71 523	70 451	53 246	50 893	138 506	109 281	-
12 II	631 481	131 887	65 809	66 078	76 335	6 634	69 700	81 146	53 926	36 600	142 281	109 306	-
12 III	646 821	141 712	73 658	68 054	75 610	5 706	69 904	86 138	46 947	56 718	130 387	109 309	-
12 IV	671 442	144 086	77 993	66 093	83 604	6 620	76 983	80 863	65 798	46 863	139 555	110 674	-
13 I	706 941	152 690	80 752	71 938	86 665	6 941	79 725	91 138	67 612	41 420	154 002	113 412	-
13 II	743 528	159 874	89 000	70 874	103 681	-	103 681	84 783	63 256	46 874	159 344	125 716	-
13 III	752 074	160 891	90 987	69 904	107 466	-	107 466	84 921	69 183	47 507	147 855	134 251	-
13 IV	763 391	168 611	89 174	79 437	99 534	-	99 534	92 009	55 943	64 035	158 436	124 824	-
14 I	784 384	164 700	82 521	82 178	97 696	-	97 696	94 049	66 112	44 143	186 220	131 464	-
14 II	802 855	176 177	74 640	101 538	83 607	-	83 607	93 154	50 057	65 925	199 266	134 668	-
14 III	812 169	181 847	77 129	104 719	85 969	-	85 969	94 095	54 133	64 457	186 682	144 986	-
14 IV	813 237	173 846	77 926	95 920	92 331	-	92 331	81 747	65 031	71 450	201 946	126 887	-
15 I	829 270	160 887	77 345	83 542	94 146	-	94 146	87 234	44 192	88 282	195 766	158 763	-
15 II	841 936	161 734	78 127	83 607	94 969	-	94 969	73 430	65 925	94 690	194 973	156 215	-

21. MERCADO PRIMARIO DE VALORES
C) Administraciones Públicas

21.14 Valores distintos de acciones, excepto derivados financieros
Administración central
Vida media

Años

	Total	A corto plazo				A largo plazo						
		Total	Letras y pagarés del Tesoro	Papel comercial	Valores asumidos	Total	En euros			En monedas distintas del euro		
							Emitidos por la Adción. Central		Valores asumidos	Emitidos por la Adción. Central		
							Bonos y obligaciones	Euronotas		Bonos y obligaciones	Euronotas	
1	2	3	4	5	6	7	8	9	10	11		
04	6,16	0,69	0,69	-	0,50	6,90	6,98	-	6,12	-	1,58	7,81
05	6,61	0,69	0,69	-	-	7,31	7,38	-	5,59	-	1,69	6,10
06	6,69	0,71	0,71	-	-	7,36	7,41	-	6,27	-	1,65	5,32
07	6,82	0,50	0,50	-	-	7,58	7,64	-	5,58	-	0,65	4,59
08	6,58	0,53	0,53	-	-	7,62	7,69	-	10,19	-	1,50	3,59
09	6,44	0,42	0,42	-	-	7,77	7,85	-	12,23	-	0,50	3,11
10	6,62	0,53	0,53	-	-	7,84	7,91	-	13,93	-	-	2,94
11	6,42	0,48	0,48	-	-	7,46	7,51	-	12,93	-	-	2,71
11 III	6,55	0,52	0,52	-	-	7,64	7,69	-	13,18	-	-	2,98
11 IV	6,42	0,48	0,48	-	-	7,46	7,51	-	12,93	-	-	2,71
12 I	6,26	0,52	0,52	-	-	7,12	7,15	-	12,68	-	-	2,89
12 II	6,21	0,52	0,52	-	-	6,95	6,98	-	12,43	-	-	2,65
12 III	6,01	0,51	0,51	-	-	6,78	6,79	-	12,18	-	-	4,46
12 IV	5,88	0,51	0,51	-	-	6,66	6,67	-	11,92	-	-	4,09
13 I	5,84	0,52	0,52	-	-	6,59	6,60	-	11,68	-	-	4,17
13 II	5,71	0,49	0,49	-	-	6,43	6,42	-	11,43	-	-	6,61
13 III	5,66	0,44	0,44	-	-	6,38	6,38	-	11,18	-	-	6,42
13 IV	5,62	0,41	0,41	-	-	6,31	6,31	-	10,92	-	-	6,17
14 I	5,82	0,40	0,40	-	-	6,46	6,46	-	10,68	-	-	5,93
14 II	5,90	0,45	0,45	-	-	6,46	6,46	-	10,43	-	-	5,71
14 III	5,92	0,45	0,45	-	-	6,49	6,49	-	10,18	-	-	5,38
14 IV	5,96	0,43	0,43	-	-	6,55	6,54	-	9,92	-	-	7,46
15 I	6,27	0,45	0,45	-	-	6,87	6,87	-	9,68	-	-	7,18
15 II	6,27	0,46	0,46	-	-	6,86	6,86	-	9,43	-	-	6,97

Nota: Las emisiones en euros incluyen históricamente todas las emisiones denominadas en euros o cualquiera de sus denominaciones nacionales.

(a) Sin incluir euronotas y papel comercial hasta el primer trimestre de 1996.

21. MERCADO PRIMARIO DE VALORES
C) Administraciones Públicas

21.15 Valores distintos de acciones emitidos en euros, excepto derivados financieros. Administración central
Emisiones netas, emisiones brutas y amortizaciones

Valores nominales

Millones de euros

	A corto plazo Letras, pagarés del Tesoro, papel comercial y valores asumidos			A largo plazo											
				Total			Del cual								
							Bonos (a)			Obligaciones y notas (b)			Valores asumidos		
	Emisio- nes netas	Emisio- nes brutas	Amortiza- ciones	Emisio- nes netas	Emisio- nes brutas	Amortiza- ciones	Emisio- nes netas	Emisio- nes brutas	Amortiza- ciones	Emisio- nes netas	Emisio- nes brutas	Amortiza- ciones	Emisio- nes netas	Emisio- nes brutas	Amortiza- ciones
1	2	3	4	5	6	7	8	9	10	11	12	13	14	15	
09	33 439	109 999	76 560	84 487	115 884	31 397	38 926	53 534	14 608	45 620	62 349	16 729	-60	-	60
10	4 244	114 660	110 417	59 652	94 963	35 311	25 858	43 921	18 063	33 831	51 042	17 212	-36	-	36
11	851	101 843	100 992	70 478	116 067	45 589	41 653	57 656	16 003	28 825	58 411	29 587	-	-	-
12	-5 995	99 499	105 494	72 520	119 705	47 185	45 564	77 929	32 364	26 955	41 776	14 821	-	-	-
13	4 561	109 163	104 602	86 722	151 649	64 928	61 973	97 665	35 692	24 749	53 984	29 236	-	-	-
14	-11 248	99 396	110 645	60 634	143 734	83 099	-2 416	64 288	66 704	63 051	79 446	16 395	-	-	-
14 E-J	-14 535	49 444	63 979	53 956	92 791	38 835	1 547	40 382	38 835	52 409	52 409	-	-	-	-
15 E-J	201	48 796	48 595	28 288	85 561	57 273	-2 468	33 829	36 297	30 756	51 732	20 976	-	-	-
14 Abr	-4 227	7 924	12 151	-2 585	12 853	15 438	-9 207	6 231	15 438	6 621	6 621	-	-	-	-
May	846	9 000	8 154	14 949	14 949	-	3 180	3 180	-	11 768	11 768	-	-	-	-
Jun	-4 501	9 448	13 949	13 956	17 618	3 662	3 366	7 029	3 662	10 589	10 589	-	-	-	-
Jul	-78	7 719	7 798	-6 083	10 312	16 395	5 696	5 696	-	-11 779	4 616	16 395	-	-	-
Ago	289	8 047	7 758	3 748	3 748	-	1 396	1 396	-	2 352	2 352	-	-	-	-
Sep	2 278	9 720	7 442	9 026	9 026	-	4 370	4 370	-	4 657	4 657	-	-	-	-
Oct	-180	8 361	8 541	-9 018	12 782	21 800	-15 559	6 242	21 800	6 540	6 540	-	-	-	-
Nov	395	8 806	8 411	2 302	8 171	5 869	-1 908	3 961	5 869	4 210	4 210	-	-	-	-
Dic	582	7 299	6 717	6 704	6 904	200	2 042	2 242	200	4 662	4 662	-	-	-	-
15 Ene	1 395	8 488	7 093	-1 362	19 614	20 976	6 794	6 794	-	-8 156	12 820	20 976	-	-	-
Feb	-885	8 005	8 891	8 899	8 899	-	2 724	2 724	-	6 175	6 175	-	-	-	-
Mar	-1 090	7 414	8 504	8 764	20 804	12 040	-7 153	4 887	12 040	15 917	15 917	-	-	-	-
Abr	64	7 500	7 436	-9 028	9 800	18 828	-14 795	4 033	18 828	5 768	5 768	-	-	-	-
May	1 361	9 240	7 879	7 621	10 200	2 579	5 581	8 160	2 579	2 041	2 041	-	-	-	-
Jun	-643	8 150	8 793	13 393	16 243	2 850	4 382	7 232	2 850	9 011	9 011	-	-	-	-

Nota: Las emisiones en euros incluyen históricamente todas las emisiones denominadas en euros o cualquiera de sus denominaciones nacionales.

(a) Incluye deuda desgravable emitida desde 1977 y amortizada en 1991.

(b) Incluye deuda emitida antes de 1977 y deuda perpetua amortizadas o canjeadas en 1998.

21. MERCADO PRIMARIO DE VALORES
C) Administraciones Públicas

21.16 Valores distintos de acciones, excepto derivados financieros
Administración central
Tipos de interés a la emisión: subastas

Porcentajes

	A largo plazo										A corto plazo					
	Bonos a 3 años		Bonos a 5 años		Obligaciones a 10 años		Obligaciones a 15 años		Obligaciones a 30 años		Letras del Tesoro a 6 meses		Letras del Tesoro a 1 año		Letras del Tesoro a 18 meses	
	Tipo medio ponderado	Tipo marginal	Tipo medio ponderado	Tipo marginal	Tipo medio ponderado	Tipo marginal	Tipo medio ponderado	Tipo marginal	Tipo medio ponderado	Tipo marginal	Tipo medio ponderado	Tipo marginal	Tipo medio ponderado	Tipo marginal	Tipo medio ponderado	Tipo marginal
	1	2	3	4	5	6	7	8	9	10	11	12	13	14	15	16
09	2,27	2,30	2,97	2,99	3,98	3,99	4,44	4,45	4,82	4,83	0,81	0,83	1,02	1,04	-	-
10	2,75	2,79	3,23	3,27	4,49	4,51	4,94	4,96	5,09	5,11	1,19	1,24	1,74	1,80	2,11	2,17
11	4,06	4,10	4,61	4,64	5,51	5,55	5,97	5,99	5,95	5,96	2,37	2,42	3,23	3,30	3,58	3,64
12	3,86	3,93	4,74	4,79	5,67	5,72	-	-	6,11	6,15	1,91	1,98	2,84	2,93	3,12	3,22
13	2,45	2,48	3,40	3,43	4,74	4,76	5,18	5,19	5,45	5,46	0,74	0,77	1,22	1,25	1,69	1,79
14	0,99	1,01	1,51	1,53	2,72	2,74	3,59	3,62	3,77	3,79	0,26	0,27	0,42	0,43	-	-
14 Ene	1,60	1,62	2,38	2,41	3,85	3,85	4,20	4,22	-	-	0,51	0,53	0,73	0,74	-	-
Feb	1,56	1,59	2,26	2,29	3,56	3,58	-	-	4,52	4,54	0,38	0,39	0,62	0,63	-	-
Mar	1,33	1,35	1,99	2,00	3,35	3,36	3,85	3,87	-	-	0,37	0,38	0,54	0,56	-	-
Abr	1,02	1,04	1,66	1,68	3,06	3,07	3,56	3,55	-	-	0,37	0,38	0,56	0,57	-	-
May	1,04	1,06	1,65	1,67	2,97	2,99	3,52	3,52	-	-	0,36	0,37	0,60	0,61	-	-
Jun	0,88	0,89	1,40	1,41	2,80	2,80	-	-	-	-	0,14	0,16	0,38	0,40	-	-
Jul	0,69	0,70	1,57	1,61	2,09	2,10	-	-	3,50	3,53	0,15	0,16	0,29	0,30	-	-
Ago	-	-	1,42	1,44	2,69	2,70	-	-	-	-	0,08	0,09	0,16	0,17	-	-
Sep	0,57	0,58	-	-	2,27	2,29	-	-	3,60	3,61	0,11	0,12	0,22	0,23	-	-
Oct	-	-	0,29	0,29	2,20	2,23	2,84	2,91	-	-	0,18	0,19	0,29	0,30	-	-
Nov	0,64	0,68	1,06	1,08	2,12	2,15	-	-	3,46	3,47	0,21	0,22	0,31	0,32	-	-
Dic	0,58	0,60	0,88	0,90	1,73	1,75	-	-	-	-	0,28	0,28	0,36	0,37	-	-
15 Ene	0,56	0,58	0,85	0,87	1,66	1,66	2,27	2,28	2,70	2,71	0,10	0,12	0,21	0,22	-	-
Feb	0,39	0,41	0,15	0,19	1,62	1,63	1,91	1,94	2,50	2,51	0,09	0,09	0,19	0,20	-	-
Mar	0,18	0,20	0,39	0,40	1,02	1,05	1,98	1,98	-	-	0,04	0,04	0,07	0,07	-	-
Abr	0,13	0,16	0,54	0,55	1,28	1,29	1,65	1,66	2,07	2,08	-0,00	0,00	0,01	0,01	-	-
May	0,25	0,27	0,64	0,66	1,88	1,89	2,31	2,33	-	-	-0,00	0,00	0,02	0,02	-	-
Jun	0,66	0,67	1,28	1,31	2,35	2,38	-	-	-	-	0,13	0,14	0,25	0,27	-	-

21. MERCADO PRIMARIO DE VALORES
C) Administraciones Públicas

21.17 Valores distintos de acciones, excepto derivados financieros
Comunidades autónomas y Corporaciones locales
Detalle por instrumentos. Emisiones netas

Valores nominales

Millones de euros

	Comunidades autónomas						Corporaciones locales					
	Total	A corto plazo			A largo plazo			Total	A corto plazo	A largo plazo		
		Total	En euros	En monedas distintas del euro	Total	En euros	En monedas distintas del euro			Total	En euros	En monedas distintas del euro
1	2	3	4	5	6	7	8	9	10	11	12	
09	8 760	-168	-158	-10	8 928	7 917	1 011	-139	-	-139	-139	-
10	13 437	85	619	-534	13 352	13 127	225	-114	-	-114	-114	-
11	8 083	5 566	5 743	-177	2 517	2 886	-370	-421	-	-421	-421	-
12	-82	-3 910	-3 909	-1	3 828	4 217	-389	-374	-	-374	-374	-
13	-5 496	-2 494	-2 494	-	-3 001	-2 642	-359	-131	-	-131	-131	-
14	-2 298	-1 121	-1 121	-	-1 178	-462	-716	-240	-	-240	-240	-
14 E-J	1 675	71	71	-	1 604	1 604	-	-140	-	-140	-140	-
15 E-J	-2 517	10	10	-	-2 527	-2 527	-	-	-	-	-	-
14 Abr	-345	10	10	-	-356	-356	-	-	-	-	-	-
May	-1 083	-1	-1	-	-1 082	-1 082	-	-60	-	-60	-60	-
Jun	-265	18	18	-	-283	-283	-	-	-	-	-	-
Jul	-1 043	-990	-990	-	-53	173	-226	-	-	-	-	-
Ago	-184	-184	-184	-	-	-	-	-	-	-	-	-
Sep	-1 474	-	-	-	-1 474	-1 452	-22	-	-	-	-	-
Oct	-461	-25	-25	-	-437	-68	-369	-	-	-	-	-
Nov	-418	6	6	-	-424	-325	-99	-	-	-	-	-
Dic	-394	1	1	-	-395	-395	-	-100	-	-100	-100	-
15 Ene	-32	-16	-16	-	-16	-16	-	-	-	-	-	-
Feb	1 373	3	3	-	1 370	1 370	-	-	-	-	-	-
Mar	-828	12	12	-	-840	-840	-	-	-	-	-	-
Abr	-1 444	15	15	-	-1 459	-1 459	-	-	-	-	-	-
May	534	24	24	-	510	510	-	-	-	-	-	-
Jun	-2 120	-28	-28	-	-2 092	-2 092	-	-	-	-	-	-

Nota: Las emisiones en euros incluyen históricamente todas las emisiones denominadas en euros o cualquiera de sus denominaciones nacionales.

21. MERCADO PRIMARIO DE VALORES
C) Administraciones Públicas

21.18 Valores distintos de acciones, excepto derivados financieros
Comunidades autónomas y Corporaciones locales
Detalle por instrumentos. Saldos vivos

Valores nominales

Millones de euros

	Comunidades autónomas						Corporaciones locales					
	Total	A corto plazo			A largo plazo			Total	A corto plazo	A largo plazo		
		Total	En euros	En monedas distintas del euro	Total	En euros	En monedas distintas del euro			Total	En euros	En monedas distintas del euro
1	2	3	4	5	6	7	8	9	10	11	12	
09	41 577	2 091	1 429	663	39 486	37 051	2 435	2 440	-	2 440	2 440	-
10	55 483	2 228	2 047	181	53 255	50 178	3 077	2 326	-	2 326	2 326	-
11	63 682	7 790	7 790	-	55 892	53 064	2 828	1 904	-	1 904	1 904	-
12	63 771	3 881	3 881	-	59 890	57 509	2 381	1 530	-	1 530	1 530	-
13	58 147	1 387	1 387	-	56 760	54 867	1 893	1 398	-	1 398	1 398	-
14	55 943	266	266	-	55 676	54 405	1 272	1 158	-	1 158	1 158	-
14 Ene	58 110	1 401	1 401	-	56 709	54 796	1 913	1 318	-	1 318	1 318	-
Feb	62 894	1 419	1 419	-	61 475	59 575	1 900	1 318	-	1 318	1 318	-
Mar	61 518	1 430	1 430	-	60 088	58 192	1 896	1 318	-	1 318	1 318	-
Abr	61 171	1 440	1 440	-	59 731	57 836	1 895	1 318	-	1 318	1 318	-
May	60 109	1 439	1 439	-	58 669	56 754	1 915	1 258	-	1 258	1 258	-
Jun	59 848	1 458	1 458	-	58 390	56 471	1 919	1 258	-	1 258	1 258	-
Jul	58 816	467	467	-	58 348	56 644	1 704	1 258	-	1 258	1 258	-
Ago	58 651	284	284	-	58 368	56 644	1 723	1 258	-	1 258	1 258	-
Sep	57 205	283	283	-	56 921	55 192	1 729	1 258	-	1 258	1 258	-
Oct	56 742	259	259	-	56 483	55 124	1 359	1 258	-	1 258	1 258	-
Nov	56 319	265	265	-	56 054	54 799	1 255	1 258	-	1 258	1 258	-
Dic	55 943	266	266	-	55 676	54 405	1 272	1 158	-	1 158	1 158	-
15 Ene	56 022	251	251	-	55 771	54 389	1 383	1 158	-	1 158	1 158	-
Feb	57 393	254	254	-	57 140	55 759	1 381	1 158	-	1 158	1 158	-
Mar	56 606	265	265	-	56 340	54 919	1 422	1 158	-	1 158	1 158	-
Abr	55 138	280	280	-	54 858	53 460	1 398	1 158	-	1 158	1 158	-
May	55 686	304	304	-	55 382	53 970	1 412	1 158	-	1 158	1 158	-
Jun	53 548	276	276	-	53 272	51 878	1 394	1 158	-	1 158	1 158	-

Nota: Las emisiones en euros incluyen históricamente todas las emisiones denominadas en euros o cualquiera de sus denominaciones nacionales.

Véanse las notas de los cuadros 13.7 y 14.7 en que se explica cómo se relacionan los datos de la deuda en valores distintos de acciones de las comunidades autónomas y corporaciones locales elaborada según la metodología del Protocolo de Déficit Excesivo y los datos de este cuadro.

21. MERCADO PRIMARIO DE VALORES
C) Administraciones Públicas

21.19 Valores distintos de acciones emitidos en euros, excepto derivados financieros. Comunidades autónomas y Corporaciones locales
Emisiones netas, emisiones brutas y amortizaciones

Valores nominales

Millones de euros

	Comunidades autónomas						Corporaciones locales			
	A corto plazo			A largo plazo			A corto plazo		A largo plazo	
	Emisiones netas	Emisiones brutas	Amortizaciones	Emisiones netas	Emisiones brutas	Amortizaciones	Emisiones netas	Emisiones brutas	Amortizaciones	
1	2	3	4	5	6	7	8	9	10	
09	-158	3 678	3 837	7 917	11 544	3 627	-	-139	51	190
10	619	4 988	4 369	13 127	18 223	5 096	-	-114	-	114
11	5 743	11 046	5 304	2 886	11 000	8 113	-	-421	-	421
12	-3 909	6 481	10 390	4 217	9 499	5 282	-	-374	21	396
13	-2 494	2 502	4 996	-2 642	8 274	10 917	-	-131	24	156
14	-1 121	340	1 460	-462	9 224	9 686	-	-240	53	293
14 E-J	71	182	112	1 604	6 966	5 362	-	-140	-	140
15 E-J	10	206	196	-2 527	3 421	5 948	-	-	-	-
14 Abr	10	34	24	-356	528	883	-	-	-	-
May	-1	22	22	-1 082	-	1 082	-	-60	-	60
Jun	18	27	9	-283	-	283	-	-	-	-
Jul	-990	35	1 026	173	1 106	933	-	-	-	-
Ago	-184	3	187	-	-	-	-	-	-	-
Sep	-	28	29	-1 452	-	1 452	-	-	-	-
Oct	-25	35	59	-68	-	68	-	-	-	-
Nov	6	36	30	-325	671	996	-	-	-	-
Dic	1	20	19	-395	480	875	-	-100	53	153
15 Ene	-16	16	32	-16	34	50	-	-	-	-
Feb	3	41	37	1 370	1 400	30	-	-	-	-
Mar	12	40	28	-840	750	1 590	-	-	-	-
Abr	15	42	28	-1 459	559	2 018	-	-	-	-
May	24	53	29	510	510	-	-	-	-	-
Jun	-28	14	42	-2 092	168	2 260	-	-	-	-

Nota: Las emisiones en euros incluyen históricamente todas las emisiones denominadas en euros o cualquiera de sus denominaciones nacionales.

21. MERCADO PRIMARIO DE VALORES
D) Sociedades no financieras

21.20 Valores distintos de acciones, excepto derivados financieros
Detalle por instrumentos
Emisiones netas y saldos vivos

Valores nominales

Millones de euros

	Emisiones netas									Saldos vivos				
	Total	A corto plazo			A largo plazo					Total	En euros			En monedas distintas del euro
		Total	Emisiones brutas	Amortizaciones	Total	En euros			En monedas distintas del euro		A corto plazo	A largo plazo		
						Total	Emisiones brutas	Amortizaciones						
1	2	3	4	5	6	7	8	9	10	11	12	13		
09	108	-2 033	6 697	8 730	2 141	1 989	3 798	1 809	153	14 565	2 246	12 059	259	
10	-747	-1 566	3 401	4 967	819	732	2 360	1 628	86	13 855	681	12 792	383	
11	561	236	1 167	932	325	507	1 025	519	-181	14 438	916	13 298	223	
12	3 134	-217	2 964	3 181	3 351	3 372	4 512	1 140	-20	17 322	699	16 443	180	
13	3 652	707	2 836	2 129	2 945	2 949	4 849	1 901	-4	20 086	1 406	18 542	138	
14	1 045	679	3 740	3 061	367	75	6 300	6 225	292	21 144	2 085	18 616	443	
14 Ene	560	216	488	272	344	342	342	-	2	20 652	1 622	18 884	147	
Feb	-331	116	345	229	-447	-450	-	450	3	20 319	1 738	18 434	147	
Mar	1 347	268	552	284	1 079	1 073	1 075	2	6	21 664	2 007	19 507	151	
Abr	656	163	417	253	492	493	498	5	-1	22 320	2 170	20 000	151	
May	765	90	282	192	675	658	1 250	592	17	23 089	2 260	20 657	172	
Jun	-45	88	391	303	-133	-135	929	1 064	1	23 044	2 348	20 523	173	
Jul	-560	124	325	201	-684	-687	1 687	2 374	3	22 485	2 472	19 836	178	
Ago	37	19	136	117	17	-	-	-	17	22 523	2 491	19 836	196	
Sep	468	-59	303	362	527	285	298	13	242	22 991	2 432	20 121	439	
Oct	-984	-27	193	220	-957	-958	41	999	1	22 006	2 405	19 162	439	
Nov	-83	-184	173	358	101	100	100	-	1	21 917	2 221	19 262	434	
Dic	-783	-136	136	271	-647	-646	80	726	-1	21 144	2 085	18 616	443	
15 Ene	1 571	-47	217	264	1 618	1 619	1 644	25	-1	22 751	2 038	20 236	477	
Feb	414	-53	189	241	467	470	770	300	-3	23 166	1 985	20 706	475	
Mar	1 085	-19	244	263	1 103	1 121	1 216	95	-17	24 271	1 967	21 826	478	
Abr	-514	-87	219	306	-427	-424	500	924	-4	23 739	1 879	21 403	457	
May	299	-28	256	284	327	144	382	238	183	24 041	1 851	21 546	644	
Jun	1 049	-82	187	269	1 131	1 133	1 333	200	-2	25 080	1 770	22 679	631	

Nota: Las emisiones en euros incluyen históricamente todas las emisiones denominadas en euros o cualquiera de sus denominaciones nacionales.

21. MERCADO PRIMARIO DE VALORES
E) Resto del mundo

21.21 Valores distintos de acciones, excepto derivados financieros
Detalle por sectores
Emisiones netas, emisiones brutas, amortizaciones y saldos vivos
Millones de euros

		Filiales de empresas españolas residentes en el resto del mundo								No residentes Emisiones en España Bonos matador			
		Filiales de Instituciones financieras				Filiales de sociedades no financieras							
		Emisiones netas	Emisiones brutas	Amortizaciones	Saldos vivos	Emisiones netas	Emisiones brutas	Amortizaciones	Saldos vivos	Emisiones netas	Emisiones brutas	Amortizaciones	Saldos vivos
		1	2	3	4	5	6	7	8	9	10	11	12
09	P	-3 424	119 591	123 015	59 497	1 426	18 470	17 043	31 648	-168	70	238	1 294
10	P	-10 661	162 004	172 665	50 775	929	28 336	27 408	33 076	-3	-	3	1 291
11	P	-19 778	79 343	99 121	31 111	724	28 858	28 134	34 006	-3	-	3	1 288
12	P	-1 209	18 422	19 631	29 449	2 350	30 974	28 625	36 202	-207	-	207	1 081
13	P	2 368	8 071	5 703	30 621	9 361	40 200	30 839	44 989	-139	-	139	942
14	P	5 890	9 997	4 107	39 481	6 622	31 691	25 070	52 686	-123	-	123	819
14	Ene	1 702	2 156	455	32 717	840	2 049	1 209	45 996	-	-	-	942
	Feb	-84	278	363	32 195	507	2 142	1 635	46 336	-	-	-	942
	Mar	-623	114	738	31 626	3 072	6 722	3 650	49 452	-1	-	1	941
	Abr	1 672	1 829	157	33 205	1 989	3 449	1 460	51 416	-	-	-	941
	May	405	556	151	34 032	66	1 661	1 595	51 668	-	-	-	941
	Jun	268	608	339	34 231	-495	1 511	2 006	51 161	-1	-	1	941
	Jul	-494	82	576	34 184	1 596	2 783	1 186	52 933	-	-	-	941
	Ago	-46	55	101	34 476	50	1 034	984	53 131	-	-	-	941
	Sep	2 683	3 122	439	38 254	-436	2 120	2 556	53 058	-1	-	1	940
	Oct	103	170	67	38 469	-1 268	2 228	3 496	51 822	-	-	-	940
	Nov	-319	200	520	38 160	1 482	3 252	1 770	53 258	-120	-	120	820
	Dic	624	825	201	39 481	-782	2 740	3 522	52 686	-1	-	1	819
15	Ene	670	1 015	345	42 326	2 097	3 897	1 800	55 601	-	-	-	819
	Feb	14	100	86	42 472	984	2 109	1 125	56 570	-	-	-	819
	Mar	1 075	1 254	179	44 819	2 300	4 829	2 530	59 233	-1	-	1	819
	Abr	2 335	3 092	757	45 903	1 812	3 935	2 122	60 678	-	-	-	819
	May	397	538	141	46 955	1 225	3 540	2 315	62 088	-	-	-	819
	Jun	1 555	1 745	190	47 877	619	4 556	3 938	62 504	-	-	-	819

21. MERCADO PRIMARIO DE VALORES
F) Zona del euro

21.22 Valores distintos de acciones, excepto derivados financieros
Detalle por sectores y subsectores. Emisiones netas
Millones de euros

Fuente: BCE

Millones de euros

		En euros							En monedas distintas del euro		
		Total	Instituciones financieras		Administraciones públicas			Sociedades no financieras	Total	del cual	
			Total	Monetarias	No monetarias	Total	Administración central	Otras administraciones públicas		Administración central	
		1	2	3	4	5	6	7	8	9	10
09		953 590	300 904	101 197	199 707	579 485	548 162	31 322	73 201	90 860	6 299
10		490 947	-18	-28 639	28 621	447 690	389 855	57 834	43 276	50 445	-7 829
11		564 445	212 491	277 775	-65 284	313 015	264 948	48 067	38 939	49 715	13 220
12		179 965	-100 952	-75 159	-25 792	178 998	144 168	34 831	101 918	77 614	10 405
13		-246 532	-603 344	-466 460	-136 884	292 680	294 700	-2 021	64 133	23 913	-8 421
14		-274 815	-507 337	-429 050	-78 287	205 668	192 576	13 092	26 853	159 393	12 793
14	E-M	46 283	-103 681	-72 176	-31 506	137 174	135 436	1 738	12 791	70 438	5 714
15	E-M	57 278	-73 010	-57 447	-15 563	102 419	112 502	-10 083	27 870	143 711	-4 393
14	Ene	32 068	11 409	11 276	132	7 305	16 411	-9 106	13 354	62 406	8 171
	Feb	47 782	-38 275	-29 859	-8 417	88 190	77 944	10 246	-2 132	19 514	3 482
	Mar	-33 567	-76 815	-53 593	-23 221	41 679	41 081	598	1 569	-11 482	-5 940
	Abr	-34 086	-47 531	-21 903	-25 627	13 290	17 373	-4 083	154	3 355	-2 760
	May	103 052	30 423	-27 808	58 231	70 755	68 273	2 481	1 873	29 428	18
	Jun	-38 424	-80 453	-52 155	-28 298	40 655	34 701	5 953	1 375	34 127	6 824
	Jul	-43 477	-9 878	-44 163	34 284	-46 209	-45 844	-365	12 610	8 531	7 426
	Ago	-69 357	-63 649	-29 968	-33 682	-6 772	-12 422	5 650	1 064	4 584	-3 720
	Sep	-43 038	-48 088	-27 642	-20 447	5 185	38	5 147	-134	25 340	5 800
	Oct	-72 294	-69 084	-81 392	12 309	-5 456	2 589	-8 045	2 246	1 125	-4 965
	Nov	34 010	-12 735	-21 367	8 632	42 743	38 802	3 941	4 003	-2 481	1 498
	Dic	-157 485	-102 660	-50 476	-52 184	-45 696	-46 371	675	-9 129	-15 054	-3 041
15	Ene	38 282	14 826	10 310	4 516	19 499	31 223	-11 724	3 957	57 911	-1 988
	Feb	9 914	-41 748	-34 723	-7 026	37 316	33 232	4 084	14 346	23 697	-2 384
	Mar	9 083	-46 088	-33 035	-13 053	45 604	48 047	-2 443	9 567	62 103	-21

Nota: Las emisiones en euros incluyen históricamente todas las emisiones denominadas en euros o cualquiera de sus denominaciones nacionales.

Las emisiones en dracmas griegas se incorporan a la categoría de 'emisiones en euros' a partir de enero de 2001.

Los importes correspondientes a España incluidos en el agregado zona del euro figuran en las columnas 1 a 9 del cuadro 21.1.

21. MERCADO PRIMARIO DE VALORES
F) Zona del euro

21.23 Valores distintos de acciones, excepto derivados financieros
Detalle por sectores y subsectores. Saldos vivos

Fuente: BCE

Millones de euros

	En euros								En monedas distintas del euro	
	Total	Instituciones financieras			Administraciones públicas			Sociedades no financieras	Total	del cual
		Total	Monetarias	No monetarias	Total	Administración central	Otras administraciones públicas			
1	2	3	4	5	6	7	8	9	10	
09	13 645 492	7 223 133	4 492 730	2 730 403	5 741 856	5 385 006	356 851	680 502	1 629 971	123 418
10	14 045 658	7 003 000	4 309 766	2 693 234	6 336 938	5 840 355	496 583	705 720	1 724 576	95 305
11	14 615 069	7 246 926	4 588 999	2 657 927	6 650 716	6 105 864	544 853	717 427	1 807 212	111 286
12	14 694 805	7 138 808	4 487 730	2 651 079	6 748 728	6 146 757	601 970	807 269	1 875 294	119 053
13	14 468 327	6 572 647	4 013 980	2 558 667	7 079 748	6 473 937	605 811	815 932	1 903 229	108 897
14	14 260 245	6 117 540	3 587 546	2 529 994	7 298 128	6 679 226	618 902	844 576	2 150 565	131 897
13 Oct	14 565 784	6 693 478	4 084 206	2 609 272	7 056 671	6 462 059	594 612	815 635	1 946 114	121 765
Nov	14 644 892	6 687 662	4 079 400	2 608 261	7 131 785	6 528 094	603 691	825 445	1 953 322	119 004
Dic	14 468 327	6 572 647	4 013 980	2 558 667	7 079 748	6 473 937	605 811	815 932	1 903 229	108 897
14 Ene	14 502 343	6 584 260	4 019 200	2 565 060	7 089 363	6 492 659	596 705	828 720	1 984 460	120 290
Feb	14 554 198	6 550 046	3 989 300	2 560 745	7 177 559	6 570 608	606 950	826 594	1 983 158	122 750
Mar	14 521 608	6 474 262	3 936 737	2 537 525	7 219 222	6 611 673	607 549	828 124	1 964 005	116 768
Abr	14 486 107	6 425 305	3 913 407	2 511 898	7 232 517	6 629 052	603 465	828 285	1 961 082	113 860
May	14 589 360	6 456 333	3 885 799	2 570 534	7 303 282	6 697 336	605 946	829 745	2 003 139	114 915
Jun	14 551 572	6 373 910	3 831 672	2 542 238	7 346 543	6 734 641	611 902	831 118	2 028 535	121 648
Jul	14 509 111	6 365 051	3 785 660	2 579 390	7 300 334	6 688 798	611 536	843 726	2 048 783	130 123
Ago	14 439 941	6 301 590	3 755 874	2 545 716	7 293 565	6 676 378	617 187	844 786	2 057 733	127 250
Sep	14 395 922	6 252 533	3 727 283	2 525 250	7 298 741	6 676 408	622 333	844 648	2 117 150	135 508
Oct	14 325 298	6 175 133	3 637 562	2 537 570	7 301 029	6 686 743	614 285	849 137	2 125 941	132 059
Nov	14 358 848	6 162 398	3 616 248	2 546 150	7 343 826	6 725 599	618 227	852 623	2 119 738	133 265
Dic	14 260 245	6 117 540	3 587 546	2 529 994	7 298 128	6 679 226	618 902	844 576	2 150 565	131 897
15 Ene	14 299 671	6 125 680	3 597 884	2 527 796	7 324 060	6 716 881	607 179	849 930	2 291 800	142 217
Feb	14 320 360	6 094 683	3 563 666	2 531 017	7 361 376	6 750 114	611 262	864 301	2 327 797	140 405
Mar	14 329 782	6 048 952	3 530 935	2 518 017	7 406 958	6 798 142	608 816	873 871	2 429 888	143 402

Nota: Las emisiones en euros incluyen históricamente todas las emisiones denominadas en euros o cualquiera de sus denominaciones nacionales.

Las emisiones en dracmas griegas se incorporan a la categoría de 'emisiones en euros' a partir de enero de 2001.

Los importes correspondientes a España incluidos en el agregado zona del euro figuran en las columnas 1 a 9 del cuadro 21.2.

CAPÍTULO 22 MERCADOS SECUNDARIOS DE VALORES

22. MERCADOS SECUNDARIOS DE VALORES
A) Mercado de deuda en anotaciones en cuenta

22.1 Saldos nominales registrados en el sistema de anotaciones en cuenta

Millones de euros

	Deuda del Estado								Otros emisores residentes				Valores de otros Estados de la zona del euro
	Total	Deuda no segregada				Deuda segregada			Total	Otras AAPP		Restantes emisores residentes	
		Total	Letras del Tesoro (a)	Bonos y obligaciones no segregados	Total	Principales de bonos y obligaciones segregados	Cupones de bonos y obligaciones segregados	Pagars de CCAA		Bonos y obligaciones de CCAA			
											3		
1	2	3	4	5	6	7	8	9	10	11	12	13	
08	400 647	357 285	331 992	52 074	279 917	25 293	13 624	11 669	16 497	342	15 588	567	26 865
09	511 212	474 415	448 092	85 513	362 579	26 323	14 010	12 314	22 747	303	17 767	4 677	14 050
10	580 687	545 005	507 368	89 756	417 611	37 638	19 545	18 092	27 865	77	23 157	4 631	7 816
11	646 316	600 529	557 527	90 608	466 920	43 002	22 989	20 012	39 167	172	26 568	12 426	6 621
12	706 450	662 339	614 998	84 613	530 385	47 341	26 463	20 878	42 483	249	29 235	12 999	1 628
13	794 262	733 668	681 328	89 174	592 154	52 340	30 450	21 890	59 065	238	32 563	26 264	1 528
13 Nov	789 392	728 041	676 483	89 839	586 644	51 558	29 894	21 664	58 992	245	32 483	26 264	2 358
Dic	794 262	733 668	681 328	89 174	592 154	52 340	30 450	21 890	59 065	238	32 563	26 264	1 528
14 Ene	802 002	740 444	688 437	88 434	600 003	52 007	30 504	21 503	60 010	233	32 512	27 264	1 548
Feb	812 431	749 075	696 888	85 231	611 657	52 187	30 590	21 597	61 807	252	37 291	24 264	1 548
Mar	820 202	757 240	704 306	82 521	621 785	52 934	31 110	21 823	61 434	262	36 908	24 264	1 528
Abr	813 883	750 462	697 331	78 295	619 036	53 131	31 274	21 858	61 892	272	37 355	24 264	1 528
May	830 605	766 689	711 264	79 141	632 123	55 426	32 844	22 582	61 151	272	36 323	24 556	2 765
Jun	837 131	776 124	720 651	74 640	646 011	55 473	32 911	22 562	60 886	290	36 040	24 556	120
Jul	831 836	770 169	712 376	74 561	637 814	57 794	35 025	22 769	61 627	285	36 786	24 556	40
Ago	835 935	774 271	715 934	74 850	641 084	58 336	35 503	22 833	61 625	283	36 786	24 556	40
Sep	846 355	786 087	726 083	77 129	648 954	60 004	36 660	23 345	60 228	282	35 390	24 556	40
Oct	837 396	776 685	716 470	76 949	639 520	60 216	36 825	23 391	60 136	258	35 322	24 556	575
Nov	840 295	785 543	724 294	77 344	646 950	61 249	37 566	23 682	54 217	264	35 266	18 687	535
Dic	847 982	793 575	731 133	77 926	653 207	62 442	38 213	24 229	53 872	265	34 920	18 687	535
15 Ene	869 316	814 940	751 725	79 321	672 404	63 215	38 630	24 585	53 841	249	34 904	18 687	535
Feb	857 335	801 496	738 855	78 436	660 420	62 641	38 537	24 104	55 214	253	36 274	18 687	625
Mar	865 176	809 715	745 600	77 345	668 255	64 115	39 466	24 649	54 786	264	35 834	18 687	675
Abr	855 278	800 150	736 424	77 409	659 015	63 726	39 158	24 568	54 909	279	35 422	19 207	220
May	865 426	812 342	747 485	78 770	668 715	64 857	39 659	25 199	52 864	304	35 932	16 628	220
Jun	879 351	826 867	761 713	78 127	683 586	65 154	39 731	25 423	51 884	275	34 980	16 628	600

22. MERCADOS SECUNDARIOS DE VALORES
A) Mercado de deuda en anotaciones en cuenta

22.2 Saldos nominales registrados en cuentas de terceros en el sistema de anotaciones en cuenta

Millones de euros

	Deuda del Estado								Otros emisores residentes				Valores de otros Estados de la zona del euro
	Total	Deuda no segregada				Deuda segregada			Total	Otras AAPP		Restantes emisores residentes	
		Total	Letras del Tesoro (a)	Bonos y obligaciones no segregados	Total	Principales de bonos y obligaciones segregados	Cupones de bonos y obligaciones segregados	Pagars de CCAA		Bonos y obligaciones de CCAA			
											3		
1	2	3	4	5	6	7	8	9	10	11	12	13	
08	277 052	265 791	244 820	39 218	205 602	20 971	11 074	9 897	11 026	271	10 325	429	235
09	323 709	306 507	285 550	62 946	222 604	20 957	11 099	9 858	16 937	273	13 042	3 622	265
10	412 094	391 121	362 708	69 504	293 204	28 413	13 524	14 889	20 738	61	16 937	3 741	235
11	424 487	395 708	362 018	65 325	296 693	33 690	16 251	17 439	28 730	135	19 513	9 082	50
12	365 604	336 818	299 025	53 696	245 329	37 793	19 550	18 242	28 786	249	21 032	7 504	-
13	475 233	444 415	402 829	67 624	335 205	41 586	22 341	19 245	30 818	218	23 028	7 572	-
13 Nov	439 538	408 968	367 868	63 274	304 595	41 099	21 918	19 181	30 570	223	22 853	7 494	-
Dic	475 233	444 415	402 829	67 624	335 205	41 586	22 341	19 245	30 818	218	23 028	7 572	-
14 Ene	465 586	435 204	393 747	66 377	327 370	41 457	22 569	18 888	30 382	216	22 983	7 182	-
Feb	476 529	444 672	402 881	61 078	341 804	41 791	22 781	19 010	31 856	233	25 801	5 823	-
Mar	487 440	455 937	413 800	58 495	355 306	42 137	23 298	18 839	31 503	260	25 474	5 769	-
Abr	481 674	449 900	407 510	52 911	354 599	42 390	23 612	18 778	31 774	271	25 708	5 795	-
May	488 830	457 630	412 408	53 657	358 750	45 222	25 425	19 797	31 200	272	24 986	5 943	-
Jun	500 554	469 402	424 144	54 327	369 817	45 258	25 498	19 760	31 152	290	24 977	5 885	-
Jul	507 749	476 192	429 696	57 112	372 584	46 496	27 795	18 700	31 556	285	25 337	5 934	-
Ago	505 421	473 931	425 913	54 524	371 388	48 018	28 296	19 722	31 490	283	25 285	5 922	-
Sep	513 976	483 082	433 875	55 497	378 378	49 206	29 390	19 816	30 894	282	24 622	5 990	-
Oct	518 509	487 911	438 229	59 450	378 780	49 682	29 427	20 255	30 598	242	24 564	5 792	-
Nov	531 256	503 257	452 226	60 883	391 343	51 031	30 336	20 696	27 999	264	24 271	3 464	-
Dic	545 907	518 236	466 895	63 673	403 222	51 340	30 791	20 549	27 671	260	23 946	3 465	-
15 Ene	549 530	521 653	469 463	63 274	406 189	52 190	30 989	21 201	27 877	239	24 150	3 488	-
Feb	561 808	533 058	481 120	63 652	417 468	51 938	31 015	20 923	28 750	224	25 041	3 486	-
Mar	571 788	543 314	490 196	62 846	427 350	53 118	31 950	21 168	28 474	259	24 682	3 533	-
Abr	565 416	537 506	485 256	62 538	422 718	52 250	31 540	20 709	27 911	245	24 147	3 519	-
May	565 900	537 769	483 933	61 976	421 957	53 836	32 329	21 507	28 131	239	24 419	3 472	-
Jun	564 530	536 911	483 865	61 688	422 177	53 046	32 107	20 939	27 619	215	23 920	3 484	-

22. MERCADOS SECUNDARIOS DE VALORES
A) Mercado de deuda en anotaciones en cuenta

22.3 Letras del Tesoro
Saldos nominales. Cartera registrada

Millones de euros

	Saldo en circulación	Instituciones Financieras Monetarias (IFM) excepto Fondos del Mercado Monetario (FMM)			Fondos del Mercado Monetario y Otros intermediarios financieros				Sociedades no financieras	Hogares e ISFLSH	Administraciones Públicas	Resto del mundo
		Total	Banco de España	Otras IFM excepto FMM	Total	Instituciones de inversión colectiva (a)	Seguros y fondos de pensiones	Resto de intermediarios financieros				
	1	2	3	4	5	6	7	8	9	10	11	12
09	85 513	14 624	445	14 179	16 014	10 150	3 948	1 916	5 846	2 876	4 538	41 616
10	89 756	8 049	737	7 313	19 073	9 085	5 845	4 142	4 870	1 976	6 320	49 468
11	90 608	18 305	3 422	14 883	20 609	11 146	8 100	1 363	3 552	3 603	3 765	40 774
12	84 613	19 019	4	19 014	19 626	10 289	7 620	1 717	2 938	2 957	7 026	33 048
13	89 174	15 778	23	15 755	13 322	7 906	4 575	842	1 460	1 788	2 076	54 749
13 Nov	89 839	16 496	4	16 491	14 065	8 360	4 334	1 371	1 637	2 005	4 567	51 069
Dic	89 174	15 778	23	15 755	13 322	7 906	4 575	842	1 460	1 788	2 076	54 749
14 Ene	88 434	16 930	3	16 927	12 878	7 387	4 517	975	1 427	1 712	799	54 688
Feb	85 231	17 126	3	17 123	12 452	6 683	4 203	1 565	1 225	1 614	3 830	48 984
Mar	82 521	18 212	1 178	17 034	11 223	5 742	4 113	1 368	1 144	1 580	3 255	47 105
Abr	78 295	16 329	878	15 451	11 955	5 992	3 820	2 143	991	1 508	3 770	43 742
May	79 141	16 853	938	15 915	8 914	3 738	3 815	1 361	1 000	1 499	5 381	45 494
Jun	74 640	15 977	300	15 677	8 789	3 550	3 421	1 818	711	1 428	736	46 999
Jul	74 561	13 050	350	12 700	9 562	3 968	3 788	1 806	683	1 401	1 038	48 828
Ago	74 850	13 403	-	13 403	8 257	3 455	3 352	1 450	630	1 332	2 501	48 726
Sep	77 129	14 596	350	14 246	8 386	2 960	3 660	1 766	618	1 318	3 198	49 013
Oct	76 949	11 333	200	11 133	9 700	4 025	3 585	2 090	615	1 254	2 434	51 614
Nov	77 344	11 974	-	11 974	9 797	4 610	3 366	1 822	536	1 248	640	53 149
Dic	77 926	10 847	650	10 197	9 320	3 678	3 657	1 985	1 224	1 292	438	54 806
15 Ene	79 321	12 149	-	12 149	9 491	4 412	3 477	1 602	500	1 202	818	55 161
Feb	78 436	8 154	897	7 257	10 782	5 901	3 277	1 604	494	1 145	2 909	54 952
Mar	77 345	9 169	-	9 169	9 643	4 775	3 305	1 563	1 187	1 134	2 816	53 396
Abr	77 409	7 377	-	7 377	9 528	5 239	2 658	1 631	185	1 075	3 246	55 999
May	78 770	8 927	-	8 927	10 147	5 326	2 637	2 184	264	1 056	3 726	54 650
Jun	78 127	9 963	-	9 963	8 994	4 648	2 590	1 756	190	982	2 721	55 276

22. MERCADOS SECUNDARIOS DE VALORES
A) Mercado de deuda en anotaciones en cuenta

22.4 Letras del Tesoro
Saldos nominales. Cartera a vencimiento

Millones de euros

	Saldo en circulación	Instituciones Financieras Monetarias (IFM) excepto Fondos del Mercado Monetario (FMM)			Fondos del Mercado Monetario y Otros intermediarios financieros				Sociedades no financieras	Hogares e ISFLSH	Administraciones Públicas	Resto del mundo
		Total	Banco de España	Otras IFM excepto FMM	Total	Instituciones de inversión colectiva (a)	Seguros y fondos de pensiones	Resto de intermediarios financieros				
	1	2	3	4	5	6	7	8	9	10	11	12
09	85 513	30 416	445	29 971	6 870	4 710	772	1 387	1 179	2 287	1 497	43 265
10	89 756	28 141	667	27 475	10 883	5 820	3 474	1 590	1 771	1 617	4 049	43 295
11	90 608	37 773	3 001	34 772	18 074	9 828	7 424	822	2 411	3 352	2 826	26 171
12	P 84 613	23 362	4	23 358	16 412	9 026	7 015	371	1 989	2 844	6 343	33 663
13	P 89 174	14 270	23	14 247	10 368	6 527	3 703	138	1 014	1 730	2 580	59 211
13 Oct	P 91 742	18 332	4	18 328	11 210	7 422	3 638	150	1 285	1 994	7 002	51 919
Nov	P 89 839	17 309	4	17 305	10 605	6 741	3 713	150	1 164	1 976	3 084	55 700
Dic	P 89 174	14 270	23	14 247	10 368	6 527	3 703	138	1 014	1 730	2 580	59 211
14 Ene	P 88 434	16 438	3	16 435	9 250	5 411	3 706	132	989	1 687	2 326	57 745
Feb	P 85 231	18 614	3	18 610	8 321	4 745	3 495	81	924	1 590	3 750	52 033
Mar	P 82 521	18 945	3	18 942	7 624	3 796	3 503	325	963	1 555	4 709	48 725
Abr	P 78 295	19 832	3	19 829	6 791	3 346	3 166	279	780	1 486	4 775	44 631
May	P 79 141	18 989	3	18 985	6 146	2 564	3 349	234	701	1 472	4 618	47 215
Jun	P 74 640	17 672	-	17 672	5 631	2 405	2 871	355	522	1 406	1 672	47 737
Jul	P 74 561	14 910	-	14 910	6 303	2 763	3 269	271	618	1 379	2 118	49 233
Ago	P 74 850	15 915	-	15 915	5 043	2 086	2 666	291	569	1 312	2 988	49 024
Sep	P 77 129	18 678	-	18 678	5 196	1 528	2 941	728	552	1 298	3 086	48 318
Oct	P 76 949	17 045	-	17 045	5 789	2 311	2 812	666	556	1 234	2 115	50 210
Nov	P 77 344	16 519	-	16 519	5 431	2 064	2 679	688	452	1 230	323	53 390
Dic	P 77 926	16 719	-	16 719	5 907	2 293	2 916	698	413	1 235	431	53 221
15 Ene	P 79 321	17 121	-	17 121	5 907	2 548	2 626	733	431	1 186	426	54 249
Feb	P 78 436	16 208	-	16 208	5 105	2 454	2 535	116	437	1 125	2 888	52 673
Mar	P 77 345	16 967	-	16 967	5 243	2 565	2 619	59	193	1 113	2 800	51 030
Abr	P 77 409	17 571	-	17 571	4 734	2 382	2 287	66	158	1 055	3 046	50 845
May	P 78 770	19 387	-	19 387	4 025	2 097	1 928	-	155	1 037	2 991	51 176

22. MERCADOS SECUNDARIOS DE VALORES
A) Mercado de deuda en anotaciones en cuenta

22.5 Letras del Tesoro
Operaciones simultáneas y con pacto de recompra

Millones de euros

	Instituciones Financieras Monetarias (IFM) excepto Fondos del Mercado Monetario (FMM)			Fondos del Mercado Monetario y Otros intermediarios financieros				Sociedades no financieras	Hogares e ISFLSH	Administraciones Públicas	Resto del mundo
	Total	Banco de España	Otras IFM excepto FMM	Total	Instituciones de inversión colectiva (a)	Seguros y fondos de pensiones	Resto de intermediarios financieros				
	1	2	3	4	5	6	7	8	9	10	11
09	-15 792	-	-15 792	9 144	5 439	3 176	529	4 667	589	3 041	-1 649
10	-20 092	70	-20 162	8 189	3 265	2 372	2 552	3 099	359	2 271	6 173
11	-19 468	421	-19 889	2 535	1 318	675	541	1 141	251	938	14 603
12	P -4 344	-	-4 344	3 215	1 264	604	1 347	950	112	682	-616
13	P 1 508	-	1 508	2 954	1 379	872	703	446	58	-504	-4 462
13 Oct	P -2 015	-	-2 015	4 460	2 004	581	1 875	433	31	2 196	-5 104
Nov	P -814	-	-814	3 461	1 618	621	1 221	473	28	1 482	-4 631
Dic	P 1 508	-	1 508	2 954	1 379	872	703	446	58	-504	-4 462
14 Ene	P 492	-	492	3 629	1 975	811	842	438	25	-1 527	-3 057
Feb	P -1 487	-	-1 487	4 131	1 938	709	1 485	302	24	80	-3 049
Mar	P -733	1 175	-1 908	3 599	1 947	610	1 042	181	26	-1 453	-1 620
Abr	P -3 503	875	-4 377	5 164	2 646	654	1 864	211	22	-1 005	-888
May	P -2 136	935	-3 070	2 767	1 174	466	1 127	300	27	763	-1 721
Jun	P -1 695	300	-1 995	3 158	1 146	550	1 462	189	22	-936	-738
Jul	P -1 859	350	-2 209	3 258	1 205	519	1 535	65	21	-1 081	-405
Ago	P -2 512	-	-2 512	3 215	1 369	687	1 159	61	21	-488	-297
Sep	P -4 082	350	-4 432	3 189	1 432	720	1 037	65	20	112	695
Oct	P -5 712	200	-5 912	3 911	1 714	773	1 424	59	20	319	1 404
Nov	P -4 544	-	-4 544	4 366	2 546	686	1 134	84	18	317	-241
Dic	P -5 872	650	-6 522	3 413	1 385	741	1 287	811	57	7	1 585
15 Ene	P -4 973	-	-4 973	3 584	1 864	851	869	69	16	392	912
Feb	P -8 054	897	-8 951	5 677	3 447	742	1 488	58	19	21	2 280
Mar	P -7 798	-	-7 798	4 400	2 210	686	1 504	993	22	17	2 366
Abr	P -10 194	-	-10 194	4 793	2 857	371	1 565	27	20	199	5 154
May	P -10 459	-	-10 459	6 122	3 229	709	2 184	109	19	735	3 474

22. MERCADOS SECUNDARIOS DE VALORES
A) Mercado de deuda en anotaciones en cuenta

22.6 Bonos y obligaciones no segregados y principales de deuda segregada del Estado
Saldos nominales. Cartera registrada

Millones de euros

	Saldo en circulación	Instituciones Financieras Monetarias (IFM) excepto Fondos del Mercado Monetario (FMM)			Fondos del Mercado Monetario y Otros intermediarios financieros				Sociedades no financieras	Hogares e ISFLSH	Administraciones Públicas	Resto del mundo
		Total	Banco de España	Otras IFM excepto FMM	Total	Instituciones de inversión colectiva (a)	Seguros y fondos de pensiones	Resto de intermediarios financieros				
	1	2	3	4	5	6	7	8	9	10	11	12
09	376 588	75 416	14 163	61 253	54 166	19 762	29 662	4 742	14 539	3 122	55 733	173 612
10	437 157	57 032	18 022	39 011	67 154	23 918	40 206	3 030	14 948	2 330	60 024	235 668
11	489 909	80 676	26 170	54 507	79 700	24 631	49 951	5 118	12 502	3 660	65 811	247 560
12	556 848	179 322	37 783	141 539	83 582	23 674	57 144	2 765	14 449	2 827	79 009	197 659
13	622 604	174 274	29 461	144 812	114 975	35 136	76 965	2 874	22 260	3 253	59 172	248 670
13 Nov	616 538	192 790	28 918	163 872	108 875	32 276	74 107	2 491	19 199	3 140	65 229	227 306
Dic	622 604	174 274	29 461	144 812	114 975	35 136	76 965	2 874	22 260	3 253	59 172	248 670
14 Ene	630 507	190 879	29 480	161 399	114 607	35 616	76 552	2 439	18 870	3 111	58 676	244 362
Feb	642 247	190 732	29 289	161 443	116 419	36 716	77 203	2 500	19 967	3 156	60 106	251 866
Mar	652 895	185 521	31 105	154 416	121 869	38 479	78 589	4 800	21 026	3 171	60 167	261 142
Abr	650 310	192 172	32 479	159 693	121 763	38 647	78 694	4 422	20 902	3 081	54 775	257 618
May	664 967	193 816	32 253	161 562	123 336	40 387	78 934	4 016	21 434	3 100	60 462	262 820
Jun	678 922	196 802	29 634	167 169	121 499	39 839	77 674	3 987	21 835	3 039	62 241	273 506
Jul	672 839	190 603	29 947	160 655	127 917	43 088	81 086	3 742	19 859	2 902	53 821	277 739
Ago	676 587	192 712	28 576	164 135	125 785	40 822	81 405	3 559	19 474	2 878	52 383	283 355
Sep	685 613	189 360	29 826	159 534	124 787	39 769	81 620	3 398	18 729	2 890	56 464	293 383
Oct	676 345	181 299	31 584	149 715	124 352	39 121	81 633	3 599	19 434	2 811	51 538	296 914
Nov	684 516	174 923	31 775	143 148	127 083	37 259	85 898	3 926	15 214	2 884	53 348	311 064
Dic	691 420	172 532	31 985	140 547	130 434	37 862	88 861	3 711	18 716	2 916	52 971	313 851
15 Ene	711 034	180 565	38 364	142 202	128 343	37 651	86 703	3 989	14 947	3 694	55 183	328 302
Feb	698 957	164 958	36 678	128 280	126 722	36 377	88 098	2 247	15 053	4 447	48 214	339 561
Mar	707 721	164 947	37 592	127 355	127 863	35 688	89 550	2 624	14 490	4 702	48 630	347 088
Abr	698 173	154 482	37 999	116 483	124 779	33 174	88 938	2 667	12 865	4 400	45 777	355 871
May	708 373	165 524	41 058	124 466	122 848	31 211	89 108	2 529	12 516	5 028	45 067	357 390
Jun	723 317	183 635	47 411	136 224	122 570	29 835	89 398	3 337	13 546	4 958	42 489	356 119

22. MERCADOS SECUNDARIOS DE VALORES
A) Mercado de deuda en anotaciones en cuenta

22.7 Bonos y obligaciones no segregados y principales de deuda segregada del Estado
Saldos nominales. Cartera a vencimiento

Millones de euros

	Saldo en circulación	Instituciones Financieras Monetarias (IFM) excepto Fondos del Mercado Monetario (FMM)			Fondos del Mercado Monetario y Otros intermediarios financieros				Sociedades no financieras	Hogares e ISFLSH	Administraciones Públicas	Resto del mundo	
		Total	Banco de España	Otras IFM excepto FMM	Total	Instituciones de inversión colectiva (a)	Seguros y fondos de pensiones	Resto de intermediarios financieros					
	1	2	3	4	5	6	7	8	9	10	11	12	
09		376 588	118 262	14 142	104 120	39 418	9 526	26 438	3 454	6 354	2 433	44 578	165 543
10		437 157	118 014	17 863	100 152	59 377	15 431	41 945	2 000	8 957	1 952	57 247	191 609
11		489 909	166 216	24 670	141 546	77 642	18 270	57 970	1 402	8 753	3 115	60 618	173 564
12	P	556 848	202 711	29 625	173 086	86 444	18 563	67 021	860	12 719	2 606	62 291	190 078
13	P	622 604	206 249	29 461	176 788	112 105	27 543	83 774	788	17 646	3 052	57 381	226 172
13 Oct	P	607 590	229 727	28 918	200 809	103 497	22 192	80 546	759	16 771	2 882	57 164	197 549
Nov	P	616 538	222 195	28 918	193 277	107 703	25 860	81 135	708	17 081	2 951	56 515	210 094
Dic	P	622 604	206 249	29 461	176 788	112 105	27 543	83 774	788	17 646	3 052	57 381	226 172
14 Ene	P	630 507	219 962	29 480	190 483	110 828	26 943	83 144	741	16 377	3 061	55 146	225 133
Feb	P	642 247	214 251	29 289	184 963	114 588	29 445	84 137	1 006	17 417	3 097	54 603	238 290
Mar	P	652 895	221 111	31 105	190 007	118 533	30 409	85 254	2 869	17 703	3 089	54 710	237 748
Abr	P	650 310	225 775	32 479	193 295	119 912	31 980	85 453	2 479	18 029	3 032	54 109	229 454
May	P	664 967	231 209	32 253	198 956	120 141	32 720	85 398	2 023	18 757	3 044	54 511	237 304
Jun	P	678 922	229 131	29 771	199 360	120 083	32 533	85 602	1 947	18 539	2 998	54 561	253 611
Jul	P	672 839	231 287	29 951	201 336	123 277	33 325	88 094	1 858	17 573	2 846	52 813	245 045
Ago	P	676 587	233 156	28 576	204 580	123 086	32 921	88 256	1 909	17 586	2 843	52 894	247 022
Sep	P	685 613	240 094	29 826	210 268	123 078	32 650	88 549	1 879	17 541	2 828	52 619	249 454
Oct	P	676 345	244 882	31 584	213 298	123 166	32 328	88 834	2 004	17 701	2 749	48 147	239 701
Nov	P	684 516	244 692	31 775	212 917	126 459	31 638	92 798	2 022	13 187	2 768	46 089	251 322
Dic	P	691 420	239 722	31 985	207 736	128 740	31 739	94 974	2 027	13 339	2 758	45 401	261 459
15 Ene	P	711 034	235 840	38 364	197 476	128 886	32 049	94 622	2 216	13 708	3 603	45 112	283 884
Feb	P	698 957	231 005	36 678	194 326	127 106	32 026	94 155	925	13 567	4 337	46 822	276 121
Mar	P	707 721	232 469	37 592	194 877	127 425	31 010	95 275	1 140	12 181	4 540	46 411	284 695
Abr	P	698 173	224 943	37 999	186 944	125 417	29 503	94 936	978	11 664	4 214	45 044	286 891
May	P	708 373	231 227	41 058	190 168	124 765	28 813	94 731	1 221	11 187	4 816	44 503	291 875

22. MERCADOS SECUNDARIOS DE VALORES
A) Mercado de deuda en anotaciones en cuenta

22.8 Bonos y obligaciones no segregados y principales de deuda segregada del Estado
Operaciones simultáneas y con pacto de recompra

Millones de euros

		Instituciones Financieras Monetarias (IFM) excepto Fondos del Mercado Monetario (FMM)			Fondos del Mercado Monetario y Otros intermediarios financieros				Sociedades no financieras	Hogares e ISFLSH	Administraciones Públicas	Resto del mundo
		Total	Banco de España	Otras IFM excepto FMM	Total	Instituciones de inversión colectiva (a)	Seguros y fondos de pensiones	Resto de intermediarios financieros				
	1	2	3	4	5	6	7	8	9	10	11	
09		-42 846	21	-42 867	14 748	10 236	3 224	1 288	8 185	690	11 155	8 069
10		-60 982	159	-61 141	7 777	8 487	-1 740	1 030	5 991	378	2 777	44 059
11		-85 540	1 499	-87 039	2 058	6 362	-8 019	3 715	3 748	545	5 193	73 996
12	P	-23 389	8 157	-31 547	-2 862	5 111	-9 878	1 905	1 730	221	16 718	7 582
13	P	-31 976	-	-31 976	2 870	7 593	-6 809	2 086	4 614	201	1 792	22 499
13 Oct	P	-30 175	-	-30 175	2 683	7 635	-7 057	2 105	1 984	116	12 283	13 110
Nov	P	-29 404	-	-29 404	1 172	6 417	-7 028	1 783	2 117	189	8 714	17 213
Dic	P	-31 976	-	-31 976	2 870	7 593	-6 809	2 086	4 614	201	1 792	22 499
14 Ene	P	-29 083	-	-29 083	3 780	8 673	-6 592	1 699	2 493	50	3 531	19 230
Feb	P	-23 519	-	-23 519	1 832	7 271	-6 934	1 495	2 550	59	5 503	13 576
Mar	P	-35 590	-	-35 590	3 336	8 070	-6 665	1 931	3 323	82	5 457	23 393
Abr	P	-33 603	-	-33 603	1 851	6 668	-6 759	1 942	2 873	49	666	28 164
May	P	-37 394	-	-37 394	3 195	7 666	-6 464	1 992	2 677	55	5 951	25 516
Jun	P	-32 329	-137	-32 191	1 416	7 305	-7 929	2 039	3 296	41	7 680	19 895
Jul	P	-40 684	-4	-40 680	4 640	9 763	-7 007	1 884	2 286	55	1 009	32 694
Ago	P	-40 445	-	-40 445	2 699	7 901	-6 851	1 649	1 888	35	-111	36 334
Sep	P	-50 734	-	-50 734	1 709	7 119	-6 929	1 519	1 189	62	3 845	43 930
Oct	P	-63 583	-	-63 583	1 187	6 793	-7 201	1 595	1 733	62	3 391	57 209
Nov	P	-69 769	-	-69 769	624	5 621	-6 900	1 903	2 028	116	7 259	59 742
Dic	P	-67 190	-	-67 190	1 693	6 123	-6 113	1 683	5 377	158	7 569	52 392
15 Ene	P	-55 275	-	-55 275	-543	5 602	-7 919	1 773	1 239	91	10 071	44 417
Feb	P	-66 046	-	-66 046	-383	4 351	-6 057	1 323	1 486	111	1 392	63 440
Mar	P	-67 522	-	-67 522	438	4 678	-5 724	1 484	2 310	162	2 219	62 393
Abr	P	-70 462	-	-70 462	-638	3 671	-5 998	1 688	1 201	185	733	68 980
May	P	-65 702	-	-65 702	-1 918	2 398	-5 623	1 308	1 329	211	564	65 515

22. MERCADOS SECUNDARIOS DE VALORES
A) Mercado de deuda en anotaciones en cuenta

22.9 Letras del Tesoro
Importes negociados

Millones de euros

	Conjunto del mercado						Entre titulares de cuentas					
	Total	Operaciones simples al contado	Operaciones simples a plazo	Operaciones con pacto de recompra	Operaciones simultáneas al contado	Operaciones simultáneas a plazo	Total	Operaciones simples al contado	Operaciones simples a plazo	Operaciones con pacto de recompra	Operaciones simultáneas al contado	Operaciones simultáneas a plazo
	1	2	3	4	5	6	7	8	9	10	11	12
09	3 091 844	197 502	5 087	2 107 507	780 623	1 125	862 448	81 441	2 060	-	777 823	1 125
10	3 319 700	420 292	10 249	1 594 756	1 291 687	2 716	362 121	88 218	45	-	1 271 289	2 569
11	3 692 347	876 841	24 004	1 213 816	1 571 021	6 665	651 528	138 749	3 476	-	1 502 638	6 665
12	2 954 645	815 335	16 281	682 733	1 436 523	3 773	597 312	180 854	1 913	-	1 410 772	3 773
13	2 781 259	891 504	19 518	553 084	1 307 410	9 745	522 409	239 107	4 733	-	1 269 061	9 507
14	2 065 348	719 427	24 702	553 603	767 358	257	1 032 591	278 152	5 364	-	748 818	257
13 Nov	201 226	61 606	271	45 591	93 758	-	111 904	21 958	171	-	89 775	-
Dic	190 805	74 321	1 232	37 243	78 009	-	99 544	25 876	763	-	72 905	-
14 Ene	226 342	77 791	2 371	48 857	97 323	-	125 077	30 999	433	-	93 644	-
Feb	209 200	76 285	670	47 675	84 520	50	118 357	34 910	260	-	83 138	50
Mar	183 648	59 289	771	53 093	70 495	-	92 378	22 654	222	-	69 502	-
Abr	193 688	61 562	620	66 750	64 757	-	86 880	22 612	464	-	63 805	-
May	198 064	70 166	2 492	63 045	62 361	-	83 991	23 538	977	-	59 476	-
Jun	145 205	57 757	1 483	31 152	54 792	20	80 155	26 034	291	-	53 811	20
Jul	148 211	51 036	1 176	35 078	60 833	88	81 376	20 950	133	-	60 204	88
Ago	114 386	37 906	1 368	27 753	47 359	-	61 771	14 907	154	-	46 711	-
Sep	158 926	50 295	3 090	46 201	59 340	-	76 136	19 238	366	-	56 532	-
Oct	181 665	68 976	5 257	44 725	62 707	-	86 834	25 718	475	-	60 641	-
Nov	156 105	54 617	4 657	45 721	51 109	-	70 124	19 171	1 153	-	49 799	-
Dic	149 910	53 747	749	43 552	51 762	100	69 512	17 422	436	-	51 553	100
15 Ene	145 343	54 057	947	42 615	47 723	-	67 826	19 955	474	-	47 397	-
Feb	155 605	52 948	753	57 107	44 777	20	68 057	23 694	450	-	43 894	20
Mar	173 963	52 502	227	72 709	48 425	100	72 134	23 418	227	-	48 389	100
Abr	134 851	42 037	296	42 461	50 057	-	70 902	21 173	296	-	49 433	-
May	165 445	44 254	839	63 351	56 681	320	76 730	19 894	201	-	56 314	320
Jun	200 909	72 178	472	64 525	63 383	350	93 285	29 530	154	-	63 251	350

22. MERCADOS SECUNDARIOS DE VALORES
A) Mercado de deuda en anotaciones en cuenta

22.10 Letras del Tesoro
Operaciones simples al contado
Importes negociados y tipos de interés

Millones de euros y porcentajes

	Importes negociados				Tipos de interés											
	Conjunto del mercado				Conjunto del mercado						Entre titulares de cuentas					
	Hasta tres meses	De tres a seis meses	De seis a doce meses	A más de doce meses	Hasta tres meses	De tres a seis meses	A seis meses	De seis a doce meses	A doce meses	A más de doce meses	Hasta tres meses	De tres a seis meses	A seis meses	De seis a doce meses	A doce meses	A más de doce meses
1	2	3	4	5	6	7	8	9	10	11	12	13	14	15	16	
09	47 755	69 841	79 906	-	0,69	0,77	0,87	0,95	0,95	-	0,67	0,77	0,80	1,00	0,99	-
10	104 481	90 573	177 620	47 617	0,69	1,08	1,17	1,47	1,63	2,01	0,68	1,01	1,25	1,49	1,69	2,06
11	204 213	185 694	388 302	98 632	1,58	2,20	2,51	2,85	3,16	3,35	1,58	2,09	2,35	2,70	3,04	3,25
12	194 383	201 575	334 563	84 814	0,62	1,45	1,76	2,34	2,74	2,88	0,84	1,47	1,81	2,31	2,67	2,83
13	177 425	232 261	455 215	26 603	0,23	0,30	0,44	0,58	1,04	1,30	0,30	0,56	0,74	0,99	1,17	1,37
14	177 306	160 765	381 356	-	0,13	0,15	0,18	0,20	0,25	-	0,15	0,23	0,28	0,35	0,41	-
13 Nov	11 511	21 982	28 113	-	0,18	0,24	0,21	0,30	0,45	-	0,29	0,47	0,52	0,62	0,71	-
Dic	22 640	23 489	28 193	-	0,33	0,35	0,34	0,39	0,69	-	0,51	0,63	0,74	0,85	0,89	-
14 Ene	23 703	21 263	32 826	-	0,24	0,33	0,30	0,37	0,45	-	0,31	0,47	0,53	0,66	0,73	-
Feb	22 206	18 661	35 418	-	0,21	0,24	0,38	0,30	0,43	-	0,25	0,36	0,43	0,54	0,62	-
Mar	16 219	15 492	27 579	-	0,17	0,19	0,14	0,23	0,26	-	0,23	0,33	0,41	0,48	0,56	-
Abr	17 014	16 265	28 282	-	0,24	0,22	0,31	0,31	0,30	-	0,33	0,40	0,41	0,49	0,56	-
May	14 836	15 230	40 099	-	0,18	0,23	0,22	0,33	0,45	-	0,23	0,34	0,36	0,49	0,59	-
Jun	12 487	11 998	33 272	-	0,13	0,12	0,08	0,18	0,13	-	0,13	0,18	0,19	0,32	0,37	-
Jul	10 230	8 962	31 844	-	0,11	0,09	0,08	0,13	0,17	-	0,09	0,12	0,16	0,19	0,24	-
Ago	10 035	9 206	18 665	-	0,06	0,04	0,09	0,06	0,11	-	0,03	0,06	0,08	0,11	0,16	-
Sep	11 747	11 037	27 512	-	0,04	0,08	0,07	0,10	0,11	-	0,04	0,08	0,09	0,14	0,18	-
Oct	17 169	13 450	38 357	-	0,06	0,11	0,15	0,16	0,17	-	0,05	0,14	0,17	0,27	0,30	-
Nov	11 074	10 394	33 149	-	0,06	0,08	0,17	0,11	0,17	-	-0,00	0,15	0,24	0,27	0,31	-
Dic	10 588	8 807	34 353	-	0,08	0,12	0,22	0,13	0,20	-	0,10	0,20	0,27	0,31	0,35	-
15 Ene	9 382	13 157	31 518	-	0,03	0,04	0,05	0,07	0,13	-	-0,02	0,06	0,12	0,14	0,19	-
Feb	9 163	13 668	30 117	-	0,02	0,04	0,06	0,06	0,07	-	0,01	0,05	0,09	0,12	0,15	-
Mar	12 535	10 331	29 636	-	0,02	0,02	0,02	0,02	0,04	-	-0,01	0,02	0,05	0,05	0,06	-
Abr	8 253	13 285	20 500	-	0,02	0,01	0,02	0,01	0,01	-	-0,03	-0,01	0,01	0,01	0,02	-
May	10 333	9 525	24 396	-	0,04	0,01	0,00	0,01	0,00	-	-0,02	-0,01	0,01	-0,01	0,01	-
Jun	20 328	17 599	34 252	-	0,02	0,01	0,04	0,03	0,11	-	0,01	0,04	0,05	0,06	0,15	-

22. MERCADOS SECUNDARIOS DE VALORES
A) Mercado de deuda en anotaciones en cuenta

22.11 Letras del Tesoro
Operaciones simultáneas al contado
Importes negociados y tipos de interés
Millones de euros y porcentajes

	Importes negociados						Tipos de interés									
	Conjunto del mercado						Conjunto del mercado					Entre titulares de cuentas				
	Día a día	Hasta un mes	De uno a tres meses	De tres a seis meses	De seis a doce meses	A más de doce meses	Día a día	A una semana	A un mes	A tres meses	A seis meses	Día a día	A una semana	A un mes	A tres meses	A seis meses
1	2	3	4	5	6	7	8	9	10	11	12	13	14	15	16	
09	677 290	97 669	2 904	2 298	463	-	0,62	0,59	0,58	0,63	0,65	0,62	0,59	0,58	0,63	0,65
10	1 147 826	138 977	2 143	1 880	861	1	0,41	0,40	0,49	0,56	0,59	0,41	0,40	0,49	0,56	0,59
11	1 385 024	154 686	17 431	2 263	7 636	3 982	0,89	0,97	1,17	1,19	1,18	0,89	0,97	1,15	1,19	1,18
12	1 285 656	138 672	5 088	5 288	1 819	-	0,19	0,32	0,37	0,42	0,46	0,19	0,32	0,37	0,43	0,46
13	1 218 606	82 712	6 091	1	-	-	0,08	0,14	0,34	0,34	-	0,08	0,15	0,34	0,35	-
14	690 709	75 462	1 188	-	-	-	0,08	0,07	0,12	0,14	-	0,08	0,07	0,12	0,14	-
13 Nov	89 807	3 751	200	-	-	-	0,10	0,18	-	-	-	0,10	0,21	-	-	-
Dic	72 113	5 596	300	-	-	-	0,14	0,11	0,58	0,20	-	0,14	0,11	0,58	0,20	-
14 Ene	85 406	11 767	150	-	-	-	0,15	0,12	0,18	-	-	0,15	0,12	0,18	-	-
Feb	75 205	9 315	0	-	-	-	0,18	0,14	0,19	-	-	0,18	0,13	0,19	-	-
Mar	60 690	9 703	101	-	-	-	0,20	0,18	0,17	0,20	-	0,20	0,20	0,17	0,20	-
Abr	56 691	8 051	15	-	-	-	0,24	0,21	0,36	-	-	0,24	0,21	0,36	-	-
May	58 093	4 090	178	-	-	-	0,24	0,13	0,15	-	-	0,24	0,16	0,15	-	-
Jun	50 312	4 293	188	-	-	-	0,06	0,11	0,07	0,08	-	0,06	0,11	0,07	0,08	-
Jul	54 141	6 692	-	-	-	-	0,03	-0,00	0,08	-	-	0,03	-0,00	0,08	-	-
Ago	43 147	4 112	100	-	-	-	-0,02	0,03	0,05	-	-	-0,02	0,03	0,05	-	-
Sep	53 599	5 740	-	-	-	-	-0,00	-0,03	0,03	-	-	-0,00	-0,00	0,03	-	-
Oct	58 043	4 497	167	-	-	-	-0,01	-0,01	0,06	-	-	-0,01	0,00	0,06	-	-
Nov	47 756	3 117	236	-	-	-	-0,01	-0,02	-0,03	-	-	-0,01	-0,02	-0,03	-	-
Dic	47 626	4 085	52	-	-	-	-0,04	-0,05	0,10	-	-	-0,03	-0,05	0,10	-	-
15 Ene	44 256	3 414	-	-	54	-	-0,06	-0,08	0,01	-	-	-0,06	-0,08	0,01	-	-
Feb	42 430	1 685	661	-	-	-	-0,02	0,00	0,05	0,05	-	-0,02	-0,01	0,05	0,05	-
Mar	45 577	2 848	0	-	-	-	-0,06	-0,01	0,01	-	-	-0,06	-0,01	0,01	-	-
Abr	47 984	1 780	293	-	-	-	-0,14	-0,06	-0,03	-	-	-0,14	-0,06	-0,03	-	-
May	54 234	1 720	528	-	200	-	-0,16	-0,08	-0,05	-	-	-0,16	-0,08	-0,05	-	-
Jun	59 795	3 589	-	-	-	-	-0,16	-0,07	-	-	-	-0,16	-0,07	-	-	-

22. MERCADOS SECUNDARIOS DE VALORES
A) Mercado de deuda en anotaciones en cuenta

22.12 Letras del Tesoro
Operaciones con pacto de recompra
Importes negociados y tipos de interés
Millones de euros y porcentajes

	Importes negociados						Tipos de interés									
	Conjunto del mercado						Conjunto del mercado					Entre titulares de cuentas				
	Día a día	Hasta un mes	De uno a tres meses	De tres a seis meses	De seis a doce meses	A más de doce meses	Día a día	A una semana	A un mes	A tres meses	A seis meses	Día a día	A una semana	A un mes	A tres meses	A seis meses
1	2	3	4	5	6	7	8	9	10	11	12	13	14	15	16	
09	1 938 564	157 095	7 676	3 631	540	-	0,60	0,57	0,59	0,75	0,79	-	-	-	-	-
10	1 459 209	128 646	3 331	2 332	1 134	104	0,41	0,43	0,53	0,77	1,21	-	-	-	-	-
11	1 109 877	100 581	2 218	476	620	43	0,94	0,96	1,08	1,20	1,80	-	-	-	-	-
12	634 696	45 946	1 194	461	417	19	0,20	0,28	0,39	0,80	1,45	-	-	-	-	-
13	526 944	25 247	752	67	61	13	0,08	0,20	0,38	0,54	0,55	-	-	-	-	-
14	537 340	15 840	379	10	35	-	0,11	0,14	0,17	0,48	0,27	-	-	-	-	-
13 Nov	44 896	669	18	8	0	-	0,11	0,17	0,24	0,57	0,55	-	-	-	-	-
Dic	34 859	2 363	15	3	4	-	0,15	0,21	0,53	0,66	0,45	-	-	-	-	-
14 Ene	46 928	1 747	179	0	2	-	0,15	0,21	0,24	0,20	0,52	-	-	-	-	-
Feb	47 189	476	10	0	0	-	0,19	0,25	0,19	0,52	-	-	-	-	-	-
Mar	52 555	518	18	1	0	-	0,21	0,22	0,23	0,39	0,21	-	-	-	-	-
Abr	62 624	4 092	31	2	0	-	0,26	0,26	0,27	0,51	0,36	-	-	-	-	-
May	61 539	1 477	23	1	6	-	0,24	0,25	0,27	0,49	0,33	-	-	-	-	-
Jun	30 195	925	10	2	20	-	0,07	0,08	0,23	0,57	0,15	-	-	-	-	-
Jul	34 109	879	89	1	0	-	0,03	0,05	0,12	0,41	0,20	-	-	-	-	-
Ago	26 718	1 029	6	0	0	-	0,02	0,05	0,07	0,55	0,07	-	-	-	-	-
Sep	45 411	785	3	1	0	-	0,01	0,02	0,05	0,59	0,02	-	-	-	-	-
Oct	44 155	564	4	0	2	-	0,01	0,02	0,18	0,40	0,37	-	-	-	-	-
Nov	45 062	657	2	1	1	-	0,09	0,04	0,06	0,56	0,62	-	-	-	-	-
Dic	40 855	2 691	3	0	2	-	0,06	0,21	0,11	0,62	0,14	-	-	-	-	-
15 Ene	40 522	2 030	62	0	1	-	0,02	0,02	0,04	0,15	0,17	-	-	-	-	-
Feb	56 721	377	3	2	4	-	0,01	0,03	0,04	0,40	0,02	-	-	-	-	-
Mar	70 782	1 883	41	0	3	-	0,03	0,02	0,02	0,54	0,43	-	-	-	-	-
Abr	40 303	2 123	34	-	1	-	0,08	0,03	0,12	0,07	-	-	-	-	-	-
May	63 156	192	2	0	-	-	0,09	0,01	0,11	0,61	-	-	-	-	-	-
Jun	64 153	369	3	-	0	-	0,10	0,01	0,07	0,69	-	-	-	-	-	-

22. MERCADOS SECUNDARIOS DE VALORES
A) Mercado de deuda en anotaciones en cuenta

22.13 Bonos y Obligaciones del Estado no segregados
Importes negociados

Millones de euros

	Conjunto del mercado						Entre titulares de cuentas					
	Total	Operaciones simples al contado	Operaciones simples a plazo	Operaciones con pacto de recompra	Operaciones simultáneas al contado	Operaciones simultáneas a plazo	Total	Operaciones simples al contado	Operaciones simples a plazo	Operaciones con pacto de recompra	Operaciones simultáneas al contado	Operaciones simultáneas a plazo
	1	2	3	4	5	6	7	8	9	10	11	12
09	14 959 220	2 250 988	137 327	6 098 191	6 452 021	20 693	6 514 750	549 774	5 048	-	5 939 748	20 179
10	14 969 687	4 178 095	135 317	3 967 325	6 628 567	60 383	7 056 407	867 166	6 935	-	6 125 074	57 600
11	16 286 745	6 034 597	176 136	2 740 862	7 286 806	48 343	7 494 864	807 646	10 925	-	6 629 648	46 646
12	11 049 008	3 907 739	131 860	1 922 506	5 048 414	38 489	5 443 583	657 874	10 478	-	4 738 052	37 179
13	11 868 507	4 165 781	220 156	1 888 763	5 466 871	126 935	6 455 611	1 041 976	29 375	-	5 258 831	125 429
14	14 754 949	5 547 876	347 250	2 496 342	6 270 703	92 779	7 117 491	1 099 931	51 462	-	5 873 964	92 134
13 Nov	1 116 143	372 681	13 780	201 396	522 231	6 054	569 691	101 167	1 078	-	511 392	6 054
Dic	1 002 338	320 427	7 016	179 627	487 591	7 678	619 706	75 563	1 698	-	476 768	7 678
14 Ene	1 426 761	536 600	20 908	218 850	642 513	7 890	774 596	143 567	1 559	-	621 795	7 676
Feb	1 269 905	468 182	23 497	220 482	552 564	5 179	655 653	115 724	926	-	533 910	5 093
Mar	1 239 335	454 031	28 473	220 645	524 537	11 649	611 035	94 848	2 511	-	502 028	11 649
Abr	1 143 539	430 872	20 594	190 306	499 447	2 321	571 246	94 239	2 054	-	472 656	2 296
May	1 218 617	484 614	26 707	198 366	507 412	1 518	562 595	87 948	2 607	-	470 522	1 518
Jun	1 309 666	473 850	46 047	220 371	547 513	21 885	640 689	89 454	18 400	-	511 023	21 811
Jul	1 486 308	565 000	38 163	262 801	617 618	2 725	693 574	108 760	2 893	-	579 196	2 725
Ago	1 173 821	424 259	30 974	239 252	476 245	3 091	504 323	59 790	2 396	-	439 045	3 091
Sep	1 248 499	488 661	26 375	200 554	521 445	11 463	555 955	82 520	1 652	-	460 344	11 440
Oct	1 281 510	474 047	27 434	199 963	573 206	6 861	628 282	93 980	3 923	-	523 693	6 861
Nov	1 031 401	398 358	36 167	170 705	425 521	6 449	480 690	71 077	9 078	-	399 889	6 449
Dic	925 588	349 402	21 910	154 048	382 682	17 547	438 853	58 023	3 463	-	359 863	17 504
15 Ene	1 069 037	513 666	35 041	125 592	389 421	5 318	470 947	104 813	3 381	-	357 435	5 318
Feb	1 019 052	504 684	34 238	129 850	348 022	2 257	417 730	91 443	2 586	-	321 443	2 257
Mar	1 026 494	507 325	30 860	124 006	349 205	15 098	415 780	83 664	2 875	-	314 159	15 083
Abr	890 325	464 844	27 821	100 623	295 770	1 267	327 764	69 127	3 319	-	254 051	1 267
May	814 397	426 333	21 495	83 263	279 785	3 522	318 484	67 430	3 007	-	244 525	3 522
Jun	884 321	458 189	14 631	82 148	314 384	14 970	384 359	83 470	2 536	-	283 383	14 970

22. MERCADOS SECUNDARIOS DE VALORES
A) Mercado de deuda en anotaciones en cuenta

22.14 Bonos y obligaciones del Estado no segregados
Operaciones simples al contado
Importes negociados y tipos de interés

Millones de euros y porcentajes

	Importes negociados								Tipos de interés									
	Conjunto del mercado								Conjunto del mercado					Entre titulares de cuentas				
	Hasta un año	De uno a dos años	De dos a tres años	De tres a cuatro años	De cuatro a seis años	De seis a diez años	De diez a veinte años	De veinte a treinta años	A tres años	A cinco años	A diez años	A quince años	A treinta años	A tres años	A cinco años	A diez años	A quince años	A treinta años
1	2	3	4	5	6	7	8	9	10	11	12	13	14	15	16	17	18	
09	101 698	137 232	260 180	267 654	419 197	528 438	322 416	214 173	2,32	3,11	4,02	4,49	4,77	2,23	2,98	3,97	4,39	4,58
10	236 799	376 261	560 366	367 223	756 500	1 000 134	546 995	333 818	2,60	3,30	4,26	4,75	5,03	2,64	3,28	4,25	4,77	5,11
11	377 179	600 353	779 458	546 895	930 519	1 734 464	688 138	377 591	4,04	4,37	5,43	5,68	5,75	3,97	4,64	5,44	5,90	6,05
12	321 147	454 236	556 696	411 603	635 557	990 089	332 998	205 414	3,97	4,86	5,86	5,94	6,23	3,98	4,84	5,85	6,31	6,39
13	256 578	474 631	657 055	368 477	626 722	1 066 195	534 067	182 056	2,74	3,56	4,74	5,10	5,18	2,53	3,30	4,56	4,95	5,23
14	340 971	472 954	649 003	407 872	1 222 065	1 258 163	983 141	213 707	0,99	1,57	2,90	3,25	4,07	0,92	1,46	2,72	3,31	3,92
13 Nov	18 899	46 263	46 413	24 834	86 341	98 840	32 994	18 097	1,92	2,84	4,18	4,61	4,97	1,90	2,62	4,11	4,62	5,05
Dic	22 288	47 129	54 243	23 503	58 448	74 456	29 232	11 128	1,96	2,97	4,23	4,97	4,98	1,98	2,68	4,14	4,65	5,03
14 Ene	19 465	54 257	64 816	46 969	95 933	130 839	107 284	17 036	1,67	2,55	3,95	4,29	4,84	1,56	2,32	3,78	4,24	4,71
Feb	18 519	55 430	54 662	56 030	82 664	100 215	81 434	19 228	1,66	2,34	3,89	4,04	4,65	1,53	2,22	3,56	4,03	4,56
Mar	18 155	37 946	48 521	46 658	84 573	101 606	97 233	19 339	1,46	2,16	3,72	3,78	4,66	1,26	1,96	3,31	3,82	4,34
Abr	26 108	33 612	43 694	35 028	81 136	100 143	91 505	19 645	1,21	2,04	3,42	3,61	4,63	1,06	1,71	3,10	3,68	4,23
May	36 709	41 440	69 477	29 218	90 673	125 907	74 445	16 745	1,20	1,92	3,09	3,51	4,25	1,05	1,66	2,93	3,50	4,08
Jun	35 669	36 175	78 732	37 398	105 762	101 124	65 839	13 151	0,94	1,40	2,90	3,26	4,00	0,85	1,37	2,71	3,30	3,92
Jul	30 376	40 174	75 358	30 724	150 355	119 080	99 626	19 307	0,75	1,33	2,86	3,32	4,30	0,67	1,26	2,67	3,34	3,98
Ago	33 570	37 725	34 620	19 364	126 193	75 324	81 167	16 297	0,61	1,10	2,55	3,08	3,90	0,58	1,08	2,42	3,04	3,66
Sep	25 476	30 800	50 790	30 466	127 360	99 584	103 157	21 027	0,58	1,05	2,10	2,83	3,58	0,52	0,94	2,20	2,84	3,56
Oct	35 951	41 202	45 434	27 946	121 271	89 529	95 300	17 414	0,63	0,92	2,19	2,75	3,45	0,61	0,98	2,11	2,75	3,47
Nov	29 839	33 904	39 916	26 593	86 541	114 209	48 639	18 718	0,63	1,03	2,17	2,74	3,48	0,67	1,05	2,07	2,76	3,50
Dic	31 134	30 289	42 984	21 476	69 604	100 603	37 512	15 800	0,65	1,07	2,02	1,87	3,15	0,66	0,98	1,79	2,41	3,13
15 Ene	41 674	34 792	54 882	23 309	114 262	140 182	82 461	22 102	0,54	1,02	1,67	2,11	2,83	0,53	0,83	1,54	2,11	2,77
Feb	31 858	45 023	64 384	21 925	105 757	135 587	77 604	22 547	0,48	0,87	1,56	1,88	2,52	0,44	0,79	1,51	1,86	2,50
Mar	32 001	37 289	43 305	20 648	110 014	125 819	118 344	19 904	0,36	0,69	1,13	1,46	2,19	0,25	0,54	1,23	1,71	2,09
Abr	21 035	31 972	46 286	27 545	84 566	127 550	101 797	24 093	0,33	0,71	1,27	0,90	2,25	0,21	0,57	1,31	1,82	2,21
May	20 778	26 323	48 090	38 116	83 941	130 297	61 516	17 271	0,34	0,76	1,72	1,27	2,80	0,29	0,77	1,77	2,33	2,83
Jun	24 052	42 793	46 364	28 081	80 314	131 451	87 102	18 032	0,51	1,20	2,16	1,52	3,36	0,54	1,11	2,23	2,78	3,25

22. MERCADOS SECUNDARIOS DE VALORES
A) Mercado de deuda en anotaciones en cuenta

22.15 Bonos y obligaciones del Estado no segregados
Operaciones simultáneas al contado
Importes negociados y tipos de interés

Millones de euros y porcentajes

	Importes negociados						Tipos de interés									
	Conjunto del mercado						Conjunto del mercado					Entre titulares de cuentas				
	Día a día	Hasta un mes	De uno a tres meses	De tres a seis meses	De seis a doce meses	A más de doce meses	Día a día	A una semana	A un mes	A tres meses	A seis meses	Día a día	A una semana	A un mes	A tres meses	A seis meses
1	2	3	4	5	6	7	8	9	10	11	12	13	14	15	16	
09	5 636 474	740 135	54 073	15 212	6 025	102	0,61	0,61	0,63	0,67	0,74	0,61	0,61	0,63	0,67	0,73
10	5 654 693	885 793	70 140	13 452	4 489	-	0,39	0,49	0,56	0,72	0,80	0,39	0,50	0,57	0,74	0,83
11	6 217 405	843 509	199 119	18 485	5 897	2 392	0,87	1,01	1,15	1,35	1,79	0,87	1,03	1,17	1,35	1,78
12	4 218 743	729 470	94 008	5 916	225	51	0,18	0,37	0,41	0,58	0,57	0,18	0,37	0,41	0,56	0,68
13	4 509 846	818 114	128 785	9 997	123	7	0,08	0,20	0,33	0,44	0,40	0,08	0,20	0,34	0,45	0,56
14	5 147 894	991 051	108 751	20 088	2 774	143	0,09	0,13	0,14	0,19	0,32	0,09	0,13	0,14	0,23	0,32
13 Nov	455 072	52 981	13 067	1 110	2	-	0,10	0,16	0,20	0,24	-	0,10	0,16	0,20	0,24	-
Dic	410 612	70 379	6 060	540	-	-	0,15	0,19	0,48	0,78	-	0,15	0,19	0,51	0,78	-
14 Ene	509 618	113 010	17 453	2 432	-	-	0,15	0,19	0,20	0,37	0,33	0,15	0,19	0,20	0,37	0,38
Feb	462 336	84 420	3 429	1 738	641	-	0,18	0,26	0,24	0,23	0,33	0,18	0,26	0,24	0,22	0,33
Mar	452 495	60 963	8 726	1 134	1 219	-	0,20	0,21	0,25	0,23	0,68	0,20	0,22	0,25	0,26	0,68
Abr	417 779	65 546	13 515	2 236	371	-	0,26	0,31	0,25	0,49	0,35	0,26	0,32	0,25	0,49	0,35
May	437 529	60 124	9 203	256	200	100	0,27	0,28	0,30	0,36	-	0,27	0,30	0,30	0,36	-
Jun	464 820	76 336	5 442	831	40	43	0,08	0,10	0,15	0,17	0,29	0,08	0,10	0,14	0,17	0,29
Jul	510 710	88 956	16 386	1 566	-	-	0,04	0,08	0,06	0,10	-	0,04	0,08	0,06	0,10	-
Ago	385 352	82 058	7 463	1 373	-	-	-0,02	0,05	0,06	0,19	0,33	-0,02	0,06	0,06	0,19	0,33
Sep	427 226	86 890	4 995	2 123	211	-	-0,01	0,01	0,01	0,08	-	-0,01	0,02	0,01	0,08	-
Oct	454 756	102 239	12 446	3 765	-	-	-0,01	0,01	0,03	0,08	0,17	-0,01	0,01	0,03	0,06	0,17
Nov	340 856	77 189	5 613	1 770	93	-	-0,01	0,04	0,05	0,12	0,17	-0,01	0,05	0,05	0,12	0,17
Dic	284 418	93 319	4 080	865	-	-	-0,04	0,01	0,13	-0,09	0,20	-0,03	0,02	0,14	0,30	0,20
15 Ene	292 398	81 425	11 027	3 229	1 343	-	-0,07	-0,02	0,01	0,06	-	-0,07	-0,02	0,01	0,06	-
Feb	289 834	49 375	7 525	1 156	131	-	-0,03	0,02	0,03	0,03	-	-0,02	0,02	0,04	0,03	-
Mar	251 554	83 061	11 272	2 589	728	-	-0,06	-0,01	-0,00	0,05	-0,01	-0,06	-0,01	0,00	0,05	-0,01
Abr	223 937	61 780	6 029	2 135	1 889	-	-0,14	-0,05	-0,03	-0,02	-0,04	-0,14	-0,05	-0,03	-0,03	-0,04
May	209 424	55 549	12 859	1 903	49	-	-0,16	-0,09	-0,07	-0,04	-0,02	-0,15	-0,08	-0,07	-0,06	-0,02
Jun	243 978	63 489	6 194	6	715	-	-0,15	-0,07	-0,03	-0,03	-	-0,15	-0,06	-0,02	-0,03	-

22. MERCADOS SECUNDARIOS DE VALORES
A) Mercado de deuda en anotaciones en cuenta

22.16 Bonos y obligaciones del Estado no segregados
Operaciones con pacto de recompra
Importes negociados y tipos de interés

Millones de euros y porcentajes

	Importes negociados						Tipos de interés									
	Conjunto del mercado						Conjunto del mercado					Entre titulares de cuentas				
	Día a día	Hasta un mes	De uno a tres meses	De tres a seis meses	De seis a doce meses	A más de doce meses	Día a día	A una semana	A un mes	A tres meses	A seis meses	Día a día	A una semana	A un mes	A tres meses	A seis meses
1	2	3	4	5	6	7	8	9	10	11	12	13	14	15	16	
09	5 697 686	382 468	13 316	3 418	1 240	63	0,60	0,60	0,61	0,77	0,83	-	-	-	-	-
10	3 728 173	228 746	7 864	1 940	602	-	0,42	0,50	0,62	0,83	1,00	-	-	-	-	-
11	2 558 669	176 745	4 081	832	528	7	0,93	1,02	1,17	1,67	2,04	-	-	-	-	-
12	1 796 173	123 419	2 280	487	147	-	0,22	0,28	0,38	0,84	1,35	-	-	-	-	-
13	1 796 763	87 236	3 723	464	576	-	0,09	0,16	0,31	0,60	0,99	-	-	-	-	-
14	2 398 924	92 090	4 043	566	714	6	0,12	0,13	0,19	0,22	0,46	-	-	-	-	-
13 Nov	197 472	3 703	166	18	36	-	0,11	0,13	0,24	0,72	0,68	-	-	-	-	-
Dic	167 482	11 642	394	18	91	-	0,15	0,18	0,51	0,79	1,13	-	-	-	-	-
14 Ene	206 086	12 280	225	58	201	-	0,16	0,19	0,25	0,34	0,87	-	-	-	-	-
Feb	216 025	3 948	390	62	57	-	0,18	0,21	0,27	0,35	0,35	-	-	-	-	-
Mar	216 280	4 037	235	33	60	-	0,21	0,22	0,29	0,40	0,33	-	-	-	-	-
Abr	177 729	11 765	740	44	29	-	0,26	0,29	0,31	0,28	0,68	-	-	-	-	-
May	191 052	7 158	135	13	8	-	0,27	0,26	0,31	0,32	0,81	-	-	-	-	-
Jun	212 171	7 985	122	41	52	-	0,09	0,09	0,12	0,22	0,52	-	-	-	-	-
Jul	256 990	5 120	515	136	39	-	0,06	0,08	0,12	0,07	0,16	-	-	-	-	-
Ago	226 767	12 229	232	10	13	-	0,05	0,06	0,08	0,13	0,18	-	-	-	-	-
Sep	194 823	5 319	287	75	50	-	0,05	0,04	0,11	0,15	0,92	-	-	-	-	-
Oct	195 522	3 957	348	55	82	-	0,04	0,04	0,15	0,08	0,19	-	-	-	-	-
Nov	164 821	5 463	329	19	72	0	0,03	0,06	0,12	0,14	0,13	-	-	-	-	-
Dic	140 659	12 828	486	19	50	5	0,04	0,05	0,11	0,13	0,35	-	-	-	-	-
15 Ene	117 527	7 718	222	92	32	-	0,06	0,06	0,07	0,06	0,09	-	-	-	-	-
Feb	124 619	3 905	1 043	263	19	-	0,04	0,04	0,10	0,12	0,10	-	-	-	-	-
Mar	118 630	4 655	601	43	77	-	0,04	0,03	0,04	0,09	0,18	-	-	-	-	-
Abr	96 276	4 096	103	79	69	-	0,05	0,04	0,13	0,15	0,49	-	-	-	-	-
May	79 309	3 687	207	14	45	-	0,08	0,04	0,09	0,06	0,40	-	-	-	-	-
Jun	77 865	3 854	167	122	140	-	0,10	0,04	0,13	0,03	0,51	-	-	-	-	-

22. MERCADOS SECUNDARIOS DE VALORES
A) Mercado de deuda en anotaciones en cuenta

22.17 Bonos y obligaciones del Estado no segregados
Índices de rendimiento y estadísticos complementarios

Base diciembre 1987 = 100

	Índices de Rendimiento			Estadísticos de riesgo esperado					
	Total	Índice de precios	Índice de intereses	Plazos		Variabilidad	Semielasticidades		
				Vida media	Duración		Sensibilidad	Convexidad	
1	2	3	4	5	6	7	8		
08	643,51	136,64	470,96	7,30	5,40	-6,14	-5,21	0,582	
09	674,29	136,52	493,92	7,12	5,18	-5,81	-5,00	0,561	
10	647,73	124,72	519,33	7,69	5,31	-5,24	-5,04	0,573	
11	684,35	125,17	546,75	7,49	5,13	-5,07	-4,87	0,568	
12	751,05	130,10	577,29	9,42	6,44	-6,55	-6,13	0,748	
13	846,27	139,68	605,85	11,43	7,92	-8,79	-7,59	0,976	
13 Nov	851,23	141,16	603,02	11,49	8,00	-8,93	-7,68	0,991	
Dic	846,27	139,68	605,85	11,43	7,92	-8,79	-7,59	0,976	
14 Ene	868,29	143,11	606,74	11,41	8,12	-9,18	-7,80	1,012	
Feb	895,01	146,77	609,81	11,39	8,14	-9,61	-7,85	1,028	
Mar	915,39	149,57	612,00	11,36	8,14	-9,89	-7,87	1,035	
Abr	930,73	151,55	614,16	11,32	8,12	-10,09	-7,86	1,037	
May	939,91	152,48	616,41	11,24	8,05	-10,13	-7,80	1,029	
Jun	957,58	154,85	618,40	11,23	8,05	-10,40	-7,82	1,035	
Jul	966,59	155,73	620,69	11,40	8,35	-10,64	-8,11	1,081	
Ago	1 011,90	162,53	622,58	11,47	8,46	-11,41	-8,25	1,113	
Sep	1 009,59	161,53	625,03	11,37	8,35	-11,23	-8,14	1,093	
Oct	1 007,66	160,60	627,42	11,27	8,25	-11,07	-8,04	1,075	
Nov	1 020,75	162,18	629,39	11,28	8,26	-11,32	-8,06	1,081	
Dic	1 037,86	164,29	631,73	11,30	8,30	-11,85	-8,13	1,098	
15 Ene	1 068,37	168,62	633,59	11,35	8,55	-12,75	-8,40	1,149	
Feb	1 064,68	167,48	635,71	11,28	8,47	-12,53	-8,32	1,130	
Mar	1 092,77	171,38	637,64	11,55	8,68	-13,41	-8,55	1,179	
Abr	1 081,62	169,00	640,00	11,46	8,56	-12,95	-8,42	1,150	
May	1 037,04	161,32	642,83	11,18	8,25	-11,75	-8,07	1,083	
Jun	1 016,82	157,48	645,69	11,00	8,03	-11,02	-7,83	1,039	

22. MERCADOS SECUNDARIOS DE VALORES
A) Mercado de deuda en anotaciones en cuenta

22.18 Principales y cupones de deuda segregada del Estado
Importes negociados

Millones de euros

	Conjunto del mercado						Entre titulares de cuentas					
	Total	Operaciones simples al contado	Operaciones simples a plazo	Operaciones con pacto de recompra	Operaciones simultáneas al contado	Operaciones simultáneas a plazo	Total	Operaciones simples al contado	Operaciones simples a plazo	Operaciones con pacto de recompra	Operaciones simultáneas al contado	Operaciones simultáneas a plazo
1	2	3	4	5	6	7	8	9	10	11	12	
11	316 997	46 462	5 538	252 348	11 614	1 035	19 560	5 171	1 912	-	11 447	1 031
12	369 689	24 545	783	337 036	3 523	3 802	12 509	5 312	3	-	3 392	3 802
13	414 868	28 046	968	379 660	1 064	5 131	12 915	6 645	87	-	1 052	5 131
14	393 700	50 492	1 786	339 182	740	1 500	9 690	6 937	567	-	686	1 500
13 Nov	32 880	3 092	86	29 632	70	-	1 137	1 076	2	-	59	-
Dic	31 423	2 885	27	28 500	12	-	532	517	4	-	12	-
14 Ene	35 227	4 612	6	30 289	320	-	1 823	1 499	4	-	320	-
Feb	30 192	1 939	68	28 175	11	-	428	416	2	-	11	-
Mar	29 745	2 727	3	26 542	105	368	900	476	2	-	54	368
Abr	24 609	2 424	13	22 113	58	-	523	464	2	-	58	-
May	34 082	5 099	234	28 732	18	-	518	503	1	-	14	-
Jun	35 978	2 588	121	32 862	42	365	902	492	4	-	42	365
Jul	47 834	9 128	334	38 367	5	-	1 038	849	184	-	5	-
Ago	34 192	3 340	180	30 656	16	-	164	148	-	-	16	-
Sep	38 094	5 659	387	31 642	34	372	1 458	728	324	-	34	372
Oct	22 996	4 774	367	17 799	56	-	598	502	39	-	56	-
Nov	31 631	4 385	28	27 178	39	-	354	309	6	-	39	-
Dic	29 120	3 816	46	24 826	36	395	982	551	-	-	36	395
15 Ene	34 597	5 729	78	27 691	143	955	1 522	542	1	-	25	955
Feb	27 422	4 146	53	23 185	39	-	359	320	-	-	39	-
Mar	21 316	3 983	-	16 509	548	276	1 127	303	-	-	548	276
Abr	11 516	2 232	68	9 099	117	-	651	513	20	-	117	-
May	21 033	3 928	82	15 237	1 785	-	2 539	737	16	-	1 785	-
Jun	17 712	4 117	40	12 692	636	227	1 653	789	-	-	636	227

22. MERCADOS SECUNDARIOS DE VALORES
A) Mercado de deuda en anotaciones en cuenta

22.19 Principales y cupones de deuda segregada del Estado
Operaciones simples al contado
Importes negociados y tipos de interés

Millones de euros y porcentajes

	Importes negociados								Tipos de interés									
	Conjunto del mercado								Conjunto del mercado					Entre titulares de cuentas				
	Hasta un año	De uno a dos años	De dos a tres años	De tres a cuatro años	De cuatro a seis años	De seis a diez años	De diez a veinte años	De veinte a treinta años	A tres años	A cinco años	A diez años	A quince años	A treinta años	A tres años	A cinco años	A diez años	A quince años	A treinta años
1	2	3	4	5	6	7	8	9	10	11	12	13	14	15	16	17	18	
11	2 111	4 723	1 902	2 114	3 520	5 379	7 017	19 695	3,96	4,78	5,60	6,15	6,04	3,92	4,75	5,51	6,15	6,13
12	1 393	1 226	1 131	1 327	3 165	3 885	5 209	7 209	4,06	4,96	6,19	6,58	6,42	3,86	5,02	6,11	6,38	6,64
13	1 801	1 602	1 032	1 225	4 074	2 897	4 604	10 810	2,69	3,34	4,94	5,32	5,54	2,71	3,35	4,63	5,14	-
14	4 199	3 916	3 636	3 491	9 405	8 241	4 599	13 005	0,91	1,46	2,95	3,63	3,56	0,99	1,54	3,13	3,72	3,60
13 Nov	223	105	86	72	433	143	151	1 879	1,97	2,62	4,42	5,04	-	1,97	2,45	4,38	5,08	-
Dic	265	94	108	158	476	438	283	1 062	2,16	2,60	4,34	5,04	-	2,17	-	4,35	4,98	-
14 Ene	263	90	219	126	993	966	277	1 679	1,64	2,36	3,95	4,68	-	1,62	2,30	4,01	4,79	-
Feb	105	88	78	127	313	341	208	679	1,60	2,43	3,91	4,26	-	1,58	2,45	-	-	-
Mar	178	187	112	138	374	331	168	1 241	1,29	2,14	3,48	4,07	-	1,23	2,12	3,43	4,10	-
Abr	237	168	180	109	602	250	281	596	1,17	1,93	3,26	4,05	-	1,10	1,86	3,33	4,06	-
May	297	322	324	245	1 244	1 104	691	873	0,82	1,75	3,18	3,87	-	1,11	1,70	3,23	-	-
Jun	348	251	74	220	500	309	118	769	0,68	1,41	2,93	3,68	-	0,92	1,40	2,76	-	-
Jul	872	1 001	534	705	1 713	2 324	164	1 815	0,75	1,40	2,83	3,66	-	0,83	1,50	2,85	3,54	-
Ago	340	172	326	461	528	265	380	867	0,70	0,92	2,78	3,36	-	0,72	1,15	-	-	-
Sep	321	356	301	671	1 059	700	706	1 545	0,70	0,85	2,50	3,10	-	0,68	0,89	2,28	3,18	-
Oct	670	539	420	277	657	585	377	1 250	0,51	0,83	2,28	3,08	3,72	0,76	1,02	-	3,23	-
Nov	374	551	452	201	936	461	654	757	0,54	0,83	2,42	3,11	3,77	0,69	1,13	-	3,12	3,77
Dic	196	192	616	212	486	606	576	933	0,55	0,75	1,99	2,72	3,19	0,70	1,01	-	-	3,44
15 Ene	628	165	542	164	782	653	953	1 843	0,38	0,70	1,69	2,27	2,54	0,48	0,86	-	2,34	2,55
Feb	216	536	490	124	1 309	246	443	781	0,48	0,81	1,70	2,23	-	0,54	0,82	-	2,23	-
Mar	217	270	115	182	708	746	1 254	490	0,32	0,64	1,41	-	2,14	0,27	0,71	-	-	2,15
Abr	186	128	218	148	770	132	150	500	0,22	0,63	1,54	1,97	2,39	0,31	0,56	-	-	2,28
May	490	199	126	199	854	250	524	1 286	0,34	0,74	1,99	2,40	-	0,42	0,89	-	-	-
Jun	326	106	113	85	1 689	313	362	1 123	0,51	0,87	2,25	2,94	3,41	0,65	1,38	2,41	-	-

22. MERCADOS SECUNDARIOS DE VALORES
A) Mercado de deuda en anotaciones en cuenta

22.20 Principales y cupones de deuda segregada del Estado
Operaciones simultáneas al contado
Importes negociados y tipos de interés

Millones de euros y porcentajes

	Importes negociados						Tipos de interés									
	Conjunto del mercado						Conjunto del mercado					Entre titulares de cuentas				
	Día a día	Hasta un mes	De uno a tres meses	De tres a seis meses	De seis a doce meses	A más de doce meses	Día a día	A una semana	A un mes	A tres meses	A seis meses	Día a día	A una semana	A un mes	A tres meses	A seis meses
1	2	3	4	5	6	7	8	9	10	11	12	13	14	15	16	
11	3 798	3 838	3 668	14	6	290	0,81	0,67	1,08	1,45	-	0,78	0,67	1,08	1,45	-
12	418	1 486	1 183	68	32	337	0,11	0,19	0,92	-	-	0,11	0,19	0,92	-	-
13	320	694	45	0	0	4	0,04	0,14	1,04	0,73	1,05	0,04	0,14	1,04	0,73	1,05
14	249	174	316	-	-	2	0,07	0,03	0,22	-	-	0,07	0,03	0,07	-	-
13 Nov	32	38	-	-	-	-	0,05	0,13	-	-	-	0,03	0,13	-	-	-
Dic	11	0	-	-	-	-	0,05	-	-	-	-	0,05	-	-	-	-
14 Ene	10	2	308	-	-	-	0,07	0,05	-	-	-	0,07	0,05	-	-	-
Feb	10	0	-	-	-	-	0,08	0,10	-	-	-	0,08	0,10	-	-	-
Mar	18	87	-	-	-	-	0,12	-	0,36	-	-	0,12	-	-	-	-
Abr	19	36	-	-	-	2	0,15	-	0,07	-	-	0,15	-	0,07	-	-
May	18	-	-	-	-	-	0,15	-	-	-	-	0,15	-	-	-	-
Jun	41	1	-	-	-	-	-	-	-	-	-	-	-	-	-	-
Jul	5	-	-	-	-	-	-	-	-	-	-	-	-	-	-	-
Ago	12	4	-	-	-	-	-0,05	0,02	-	-	-	-0,05	0,02	-	-	-
Sep	12	14	8	-	-	-	-	-	-	-	-	-	-	-	-	-
Oct	40	16	-	-	-	-	-0,01	-	-	-	-	-0,01	-	-	-	-
Nov	27	12	-	-	-	-	0,12	-	-	-	-	0,12	-	-	-	-
Dic	35	1	-	-	-	-	0,10	-	-	-	-	0,10	-	-	-	-
15 Ene	77	66	-	-	-	-	-0,15	-	-	-	-	-0,15	-	-	-	-
Feb	39	-	-	-	-	-	-0,60	-	-	-	-	-0,60	-	-	-	-
Mar	33	515	-	-	-	-	0,14	0,10	-	-	-	0,14	0,10	-	-	-
Abr	117	-	-	-	-	-	0,10	-	-	-	-	0,10	-	-	-	-
May	106	1 679	-	-	-	-	0,09	-0,02	-	-	-	0,09	-0,02	-	-	-
Jun	52	585	-	-	-	-	0,10	-	-	-	-	0,10	-	-	-	-

22. MERCADOS SECUNDARIOS DE VALORES
A) Mercado de deuda en anotaciones en cuenta

22.21 Principales y cupones de deuda segregada del Estado
Operaciones con pacto de recompra
Importes negociados y tipos de interés

Millones de euros y porcentajes

	Importes negociados						Tipos de interés									
	Conjunto del mercado						Conjunto del mercado					Entre titulares de cuentas				
	Día a día	Hasta un mes	De uno a tres meses	De tres a seis meses	De seis a doce meses	A más de doce meses	Día a día	A una semana	A un mes	A tres meses	A seis meses	Día a día	A una semana	A un mes	A tres meses	A seis meses
1	2	3	4	5	6	7	8	9	10	11	12	13	14	15	16	
11	240 966	11 116	71	24	22	149	0,93	1,09	1,21	1,45	1,96	-	-	-	-	-
12	320 531	16 131	65	36	50	223	0,21	0,29	0,62	0,83	1,27	-	-	-	-	-
13	368 415	11 110	46	12	16	60	0,08	0,19	0,76	0,56	1,23	-	-	-	-	-
14	332 391	6 637	117	16	17	4	0,11	0,16	0,28	0,37	0,30	-	-	-	-	-
13 Nov	29 535	85	4	7	0	-	0,10	0,12	0,51	0,44	-	-	-	-	-	-
Dic	26 963	1 529	9	-	-	-	0,14	0,18	0,37	0,35	-	-	-	-	-	-
14 Ene	28 762	1 512	15	-	0	-	0,15	0,18	0,47	0,49	-	-	-	-	-	-
Feb	28 023	149	2	0	-	-	0,19	0,27	0,39	0,34	-	-	-	-	-	-
Mar	26 383	155	4	-	-	-	0,22	0,27	0,35	0,54	-	-	-	-	-	-
Abr	21 218	875	11	8	-	2	0,27	0,24	0,54	0,37	0,40	-	-	-	-	-
May	28 591	121	13	5	-	2	0,28	0,24	0,37	0,38	-	-	-	-	-	-
Jun	32 452	410	1	-	-	-	0,08	0,25	0,33	0,20	-	-	-	-	-	-
Jul	38 213	138	7	3	6	-	0,04	0,15	0,18	-	0,20	-	-	-	-	-
Ago	28 938	1 710	9	-	-	-	0,01	0,13	0,18	0,11	-	-	-	-	-	-
Sep	31 534	99	10	-	-	-	0,02	0,05	0,13	-	-	-	-	-	-	-
Oct	17 686	95	8	-	9	-	0,01	0,05	0,10	-	-	-	-	-	-	-
Nov	26 745	417	15	-	-	-	0,01	0,05	0,17	0,15	-	-	-	-	-	-
Dic	23 846	956	23	-	1	-	0,01	0,05	0,20	0,74	-	-	-	-	-	-
15 Ene	26 511	1 171	8	0	-	-	0,01	0,06	0,28	0,81	-	-	-	-	-	-
Feb	23 079	97	8	0	-	-	0,01	0,05	0,17	0,27	0,49	-	-	-	-	-
Mar	16 302	188	7	2	8	-	0,03	0,05	0,22	0,76	0,49	-	-	-	-	-
Abr	8 616	463	15	1	4	-	0,11	0,04	0,50	0,49	0,49	-	-	-	-	-
May	15 180	49	3	4	2	-	0,12	0,05	0,38	0,28	0,28	-	-	-	-	-
Jun	12 628	45	15	4	-	-	0,13	-	0,37	0,19	0,39	-	-	-	-	-

22. MERCADOS SECUNDARIOS DE VALORES
A) Mercado de deuda en anotaciones en cuenta

22.22 Ratios de contratación

*(Importe negociado / Saldo en circulación)*100*

	A corto plazo: Letras del Tesoro								A medio y largo plazo: Bonos y obligaciones del Estado no segregados							
	Operaciones simples al contado		Operaciones simples a plazo		Operaciones con pacto de recompra		Operaciones simultáneas al contado		Operaciones simples al contado		Operaciones simples a plazo		Operaciones con pacto de recompra		Operaciones simultáneas al contado	
	Conjunto del mercado	Titulares de cuentas	Conjunto del mercado	Titulares de cuentas	Conjunto del mercado	Titulares de cuentas	Conjunto del mercado	Titulares de cuentas	Conjunto del mercado	Titulares de cuentas	Conjunto del mercado	Titulares de cuentas	Conjunto del mercado	Titulares de cuentas	Conjunto del mercado	Titulares de cuentas
1	2	3	4	5	6	7	8	9	10	11	12	13	14	15	16	
09	22,54	9,51	0,82	0,85	245,10	-	88,88	88,58	57,74	14,08	3,54	0,13	159,69	-	166,68	153,47
10	40,50	8,58	1,17	0,02	154,88	-	124,55	122,61	88,91	18,56	2,91	0,15	84,95	-	141,43	130,65
11	81,64	12,90	2,22	0,75	112,73	-	146,48	140,11	112,58	15,08	3,29	0,20	51,20	-	135,85	123,60
12	84,67	18,65	1,67	0,32	71,41	-	150,30	147,69	64,76	10,90	2,18	0,17	31,89	-	83,59	78,44
13	82,91	22,24	1,83	0,44	51,30	-	121,33	117,77	61,24	15,34	3,24	0,43	27,67	-	80,15	77,09
14	75,54	29,12	2,64	0,57	58,26	-	80,35	78,42	73,16	14,54	4,56	0,67	32,91	-	82,74	77,53
13 Nov	68,57	24,44	0,30	0,19	50,75	-	104,36	99,93	63,53	17,25	2,35	0,18	34,33	-	89,02	87,17
Dic	83,34	29,02	1,38	0,86	41,76	-	87,48	81,76	54,11	12,76	1,18	0,29	30,33	-	82,34	80,51
14 Ene	87,97	35,05	2,68	0,49	55,25	-	110,05	105,89	89,43	23,93	3,48	0,26	36,47	-	107,09	103,63
Feb	89,50	40,96	0,79	0,30	55,94	-	99,17	97,54	76,54	18,92	3,84	0,15	36,05	-	90,34	87,29
Mar	71,85	27,45	0,93	0,27	64,34	-	85,43	84,22	73,02	15,25	4,58	0,40	35,49	-	84,36	80,74
Abr	78,63	28,88	0,79	0,59	85,25	-	82,71	81,49	69,60	15,22	3,33	0,33	30,74	-	80,68	76,35
May	88,66	29,74	3,15	1,23	79,66	-	78,80	75,15	76,66	13,91	4,22	0,41	31,38	-	80,27	74,44
Jun	77,38	34,88	1,99	0,39	41,74	-	73,41	72,09	73,35	13,85	7,13	2,85	34,11	-	84,75	79,10
Jul	68,45	28,10	1,58	0,18	47,05	-	81,59	80,74	88,58	17,05	5,98	0,45	41,20	-	96,83	90,81
Ago	50,64	19,92	1,83	0,21	37,08	-	63,27	62,41	66,18	9,33	4,83	0,37	37,32	-	74,29	68,48
Sep	65,21	24,94	4,01	0,48	59,90	-	76,94	73,30	75,30	12,72	4,06	0,25	30,90	-	80,35	70,94
Oct	89,64	33,42	6,83	0,62	58,12	-	81,49	78,81	74,13	14,70	4,29	0,61	31,27	-	89,63	81,89
Nov	70,62	24,79	6,02	1,49	59,11	-	66,08	64,39	61,57	10,99	5,59	1,40	26,39	-	65,77	61,81
Dic	68,97	22,36	0,96	0,56	55,89	-	66,42	66,16	53,49	8,88	3,35	0,53	23,58	-	58,59	55,09
15 Ene	68,15	25,16	1,19	0,60	53,73	-	60,16	59,75	76,39	15,59	5,21	0,50	18,68	-	57,91	53,16
Feb	67,51	30,21	0,96	0,57	72,81	-	57,09	55,96	76,42	13,85	5,18	0,39	19,66	-	52,70	48,67
Mar	67,88	30,28	0,29	0,29	94,01	-	62,61	62,56	75,92	12,52	4,62	0,43	18,56	-	52,26	47,01
Abr	54,31	27,35	0,38	0,38	54,85	-	64,67	63,86	70,54	10,49	4,22	0,50	15,27	-	44,88	38,55
May	56,18	25,26	1,07	0,26	80,42	-	71,96	71,49	63,75	10,08	3,21	0,45	12,45	-	41,84	36,57
Jun	92,39	37,80	0,60	0,20	82,59	-	81,13	80,96	67,03	12,21	2,14	0,37	12,02	-	45,99	41,46

22. MERCADOS SECUNDARIOS DE VALORES
B) Mercado bursátil

22.23 Acciones. Capitalización en la Bolsa de Madrid

Sociedad Rectora de la Bolsa de Madrid

Millones de euros

	Sociedades residentes							Sociedades no residentes			
	Total	Petróleo y energía	Materiales básicos, industria y construcción	Bienes de consumo	Servicios de consumo	Tecnología y telecomunicaciones	Servicios financieros e inmobiliarios	Total			
								del cual		Total	del cual
								Mercado alternativo bursátil			
1 = 2 a 7	2	3	4	5	6	7	8	9	10		
09	567 989	129 535	54 282	40 398	23 826	92 395	227 553	26 364	510 330	415 402	
10	494 798	112 875	45 821	47 832	25 249	86 939	176 082	27 421	573 389	438 001	
11	442 034	95 475	40 216	55 063	20 883	68 687	161 710	24 260	521 321	406 499	
12	459 336	85 491	36 445	87 112	22 840	56 945	170 503	24 356	484 930	352 262	
13	595 395	107 404	47 279	98 901	41 336	71 184	229 292	28 341	444 798	273 046	
14	638 472	111 382	51 011	96 981	47 555	72 822	258 721	32 560	392 773	224 277	
14 Ene	597 854	105 165	49 210	94 516	42 572	69 114	237 276	28 864	418 354	252 939	
Feb	613 061	111 578	51 747	91 288	42 974	69 008	246 466	29 397	415 443	246 279	
Mar	630 783	118 460	53 927	93 793	42 394	70 634	251 574	29 586	426 033	258 664	
Abr	637 962	120 935	54 798	92 701	41 133	72 678	255 718	29 887	431 123	262 924	
May	660 951	124 997	58 614	92 220	41 789	74 696	268 634	30 810	441 723	266 691	
Jun	671 106	128 199	59 892	96 171	42 186	74 774	269 885	31 196	446 678	275 494	
Jul	661 737	128 510	56 978	91 902	42 691	71 917	269 740	31 535	463 100	296 861	
Ago	664 604	128 904	56 071	93 192	43 144	70 745	272 546	31 884	490 083	321 646	
Sep	669 681	133 152	54 433	90 832	43 159	72 139	275 967	31 968	490 908	290 897	
Oct	635 097	115 085	51 983	92 554	44 208	70 302	260 965	31 605	447 236	269 923	
Nov	658 044	117 684	50 852	96 813	46 340	75 479	270 876	32 528	423 729	244 337	
Dic	638 472	111 382	51 011	96 981	47 555	72 822	258 721	32 560	392 773	224 277	
15 Ene	660 295	117 329	54 293	107 175	51 460	80 622	249 415	36 175	401 705	218 004	
Feb	722 167	121 373	59 215	113 803	67 199	84 054	276 524	37 221	427 650	227 423	
Mar	746 314	119 838	61 400	121 801	70 360	82 743	290 171	38 295	415 500	205 278	
Abr	743 642	121 977	60 134	117 497	66 778	88 699	288 558	39 059	436 751	230 487	
May	743 850	121 157	60 706	121 970	67 620	88 440	283 958	39 803	433 983	226 155	
Jun	715 457	114 371	58 079	118 037	64 367	85 340	275 264	39 992	418 459	226 155	

22. MERCADOS SECUNDARIOS DE VALORES
B) Mercado bursátil

22.24 Acciones. Volumen de contratación.

Sociedad de Bolsas y Sociedades Rectoras de las Bolsas de Valores

Millones de euros

	Contratación a través del sistema de interconexión bursátil							Resto de contratación					Pro memoria: Ofertas públicas de adquisición
	Volumen de contratación							Total	Bolsa de Madrid	Bolsa de Barcelona	Bolsa de Bilbao	Bolsa de Valencia	
	Total	Bancos	Eléctricas	Cons-trucción	Comu-nicación	Resto							
	1	2=3 a 7	3	4	5	6	7						
09	898 195	897 187	368 613	128 162	26 556	208 076	165 780	1 008	912	87	1	8	7 189
10	1 038 259	1 037 283	463 005	94 111	33 120	253 550	193 498	975	788	181	4	3	39
11	926 265	925 330	337 426	90 109	35 024	211 433	251 339	935	725	210	-	0	3 872
12	696 262	695 752	284 446	78 071	24 996	111 282	196 956	510	416	94	-	0	1
13	698 744	698 261	285 469	82 762	32 236	106 512	191 283	482	361	121	-	-	242
14	884 349	883 869	343 688	110 054	43 849	114 198	271 080	480	360	120	-	-	202
14 E-J	417 211	416 971	150 342	48 279	21 558	58 598	137 194	240	180	60	-	-	95
15 E-J	520 957	520 717	180 370	64 075	24 444	89 913	161 916	240	180	60	-	-	3 398
14 Mar	64 726	64 686	25 127	7 823	3 786	8 043	18 908	40	30	10	-	-	-
Abr	78 741	78 701	28 153	8 163	3 572	15 788	23 026	40	30	10	-	-	-
May	72 282	72 242	20 229	7 104	3 164	15 194	26 551	40	30	10	-	-	2
Jun	75 549	75 509	23 218	10 826	3 826	8 021	29 619	40	30	10	-	-	93
Jul	90 178	90 138	44 299	12 346	3 542	5 720	24 232	40	30	10	-	-	0
Ago	44 238	44 198	17 453	4 408	2 677	4 072	15 587	40	30	10	-	-	0
Sep	62 114	62 074	25 607	6 262	2 854	9 974	17 377	40	30	10	-	-	24
Oct	95 633	95 593	45 624	8 751	3 691	8 935	28 592	40	30	10	-	-	-
Nov	94 176	94 136	30 965	15 497	5 221	16 234	26 218	40	30	10	-	-	-
Dic	80 799	80 759	29 398	14 511	4 306	10 665	21 880	40	30	10	-	-	83
15 Ene	93 850	93 810	45 347	11 189	4 501	8 302	24 472	40	30	10	-	-	13
Feb	80 983	80 943	25 085	10 083	4 927	7 153	33 694	40	30	10	-	-	1
Mar	85 725	85 685	31 150	11 343	4 055	9 168	29 968	40	30	10	-	-	-
Abr	86 952	86 912	31 130	9 697	3 635	12 176	30 274	40	30	10	-	-	201
May	84 407	84 367	19 353	8 731	3 601	24 809	27 873	40	30	10	-	-	4
Jun	89 040	89 000	28 304	13 032	3 726	28 304	15 634	40	30	10	-	-	3 179

22. MERCADOS SECUNDARIOS DE VALORES
B) Mercado bursátil

22.25 Índice de cotización de acciones

Sociedad de Bolsas y Sociedad Rectora de la Bolsa de Madrid

	Bolsa de Madrid								Índice IBEX-35
	Base Dic 85=100	Base diciembre 2004=1000							
	General	Petróleo y energía	Materiales básicos industria y construcción	Bienes de consumo	Servicios de consumo	Servicios financieros e inmobiliarias	del cual Bancos	Tecnología y telecomunicaciones	
1	2	3	4	5	6	7	8	9	
09	1 241,72	1 250,53	1 362,39	1 632,37	879,32	1 170,75	1 119,05	1 408,16	10 092,7
10	1 003,73	1 142,42	1 155,41	1 910,66	878,81	800,18	749,12	1 227,54	10 200,7
11	857,65	1 111,65	989,76	2 019,69	665,86	649,01	596,99	971,29	9 734,6
12	824,70	933,94	910,28	3 142,23	750,17	618,38	568,30	793,86	7 583,2
13	1 011,98	1 110,94	1 173,12	3 679,89	1 191,80	741,55	675,40	975,06	8 715,6
14	1 042,46	1 242,30	1 152,30	3 624,84	1 310,66	752,19	685,97	999,69	10 528,8
14 May	1 106,04	1 280,28	1 363,62	3 476,85	1 220,65	836,35	763,81	1 022,86	10 798,7
Jun	1 116,05	1 312,55	1 390,32	3 618,97	1 207,51	836,78	764,13	1 023,08	10 923,5
Jul	1 092,82	1 301,53	1 333,70	3 437,57	1 142,70	829,10	757,83	995,84	10 707,2
Ago	1 094,63	1 310,87	1 318,29	3 489,67	1 168,37	831,14	760,90	979,51	10 728,8
Sep	1 104,62	1 333,61	1 276,58	3 420,53	1 163,50	843,10	774,08	1 007,73	10 825,5
Oct	1 062,15	1 290,11	1 219,55	3 478,50	1 202,93	787,94	720,91	985,28	10 477,8
Nov	1 090,60	1 331,85	1 181,54	3 638,35	1 277,05	795,34	726,06	1 056,24	10 770,7
Dic	1 042,46	1 242,30	1 152,30	3 624,84	1 310,66	752,19	685,97	999,69	10 279,5
15 Ene	1 051,80	1 312,94	1 236,94	4 016,61	1 428,04	685,59	618,10	1 104,36	10 403,3
Feb	1 132,91	1 342,69	1 359,45	4 246,76	1 533,96	767,60	693,88	1 150,36	11 178,3
Mar	1 168,87	1 324,85	1 404,96	4 545,50	1 580,54	812,06	734,66	1 136,74	11 521,1
Abr	1 153,14	1 346,79	1 384,99	4 373,59	1 506,58	789,27	713,14	1 166,17	11 385,0
May	1 137,01	1 357,62	1 372,78	4 517,69	1 502,43	767,66	693,97	1 116,84	11 217,6
15 May 1S	1 153,14	1 346,79	1 384,99	4 373,59	1 506,58	789,27	713,14	1 166,17	11 385,0
2S	1 158,43	1 349,01	1 384,21	4 387,09	1 525,20	793,65	717,98	1 172,83	11 424,7
3S	1 147,26	1 360,62	1 396,93	4 348,21	1 539,44	784,88	709,66	1 122,75	11 317,3
4S	1 170,63	1 395,87	1 416,05	4 577,78	1 526,90	797,44	721,11	1 143,13	11 554,2

22. MERCADOS SECUNDARIOS DE VALORES
B) Mercado bursátil

22.26 Ratio PER (Cotización/Rentabilidad capital)
Bolsa de Madrid

Sociedad Rectora de la Bolsa de Madrid

	Ratio PER (Cotización/Rentabilidad capital)						
	Total	Petróleo y energía	Materiales básicos, industria y construcción	Bienes de consumo	Servicios de consumo	Servicios financieros e inmobiliarias	Tecnología y telecomunicaciones
	1	2	3	4	5	6	7
09	14,38	13,00	18,70	25,40	33,58	13,56	11,92
10	9,83	10,22	9,81	19,06	22,86	8,84	7,68
11	9,75	7,46	7,70	20,30	12,78	8,81	15,13
12	18,16	9,24	21,65	27,86	22,94	36,92	8,48
13	33,08	12,57	...	34,92	24,85	63,55	16,95
14	26,09	16,59	...	31,36	...	21,32	14,61
14 Ene	26,41	12,38	...	32,54	...	26,92	16,46
Feb	25,64	16,06	...	29,40	...	23,25	13,37
Mar	26,33	17,05	...	30,20	...	23,62	13,65
Abr	28,02	17,27	...	29,53	...	27,79	14,08
May	28,16	17,42	...	29,41	...	28,49	15,03
Jun	28,58	17,87	...	31,00	...	28,51	15,01
Jul	28,03	18,33	...	30,68	...	24,46	14,30
Ago	28,06	18,39	...	31,11	...	24,53	14,06
Sep	28,34	18,99	...	30,48	...	24,90	14,48
Oct	25,81	17,14	...	29,91	...	21,25	14,13
Nov	27,68	17,51	...	31,10	...	21,80	15,56
Dic	26,09	16,59	...	31,36	...	21,32	14,61
15 Ene	24,50	17,54	...	33,32	...	16,47	16,12
Feb	21,49	12,20	46,41	32,10	...	18,18	24,23
Mar	22,10	12,04	48,30	33,31	...	19,13	23,87
Abr	20,98	12,29	42,35	31,35	...	17,52	24,29
May	20,45	12,30	41,09	32,93	...	17,47	18,74
Jun

22. MERCADOS SECUNDARIOS DE VALORES
B) Mercado bursátil

22.27 Obligaciones. Volumen de contratación

Sociedades Rectoras de las Bolsas de Valores

Millones de euros

	Volumen de contratación											
	Total	Detalle por bolsas				Detalle por instrumentos						
		Bolsa de Madrid	Bolsa de Barcelona	Bolsa de Bilbao	Bolsa de Valencia	Fondos públicos			Otras obligaciones			
						Total	Deuda del Estado	Otros	Total	Bancos	Eléctricas	Otras
1	2	3	4	5	6	7	8	9	10	11	12	
09	75 103	603	67 675	6 642	183	71 736	54	71 681	3 367	641	0	2 727
10	67 454	414	62 580	4 082	377	63 741	340	63 401	3 713	327	0	3 386
11	70 978	832	67 875	2 145	125	66 967	791	66 177	4 010	1 769	0	2 242
12	60 247	1 796	56 609	1 534	309	57 370	1 184	56 186	2 877	1 268	0	1 609
13	46 094	387	44 078	1 367	262	43 737	7	43 730	2 360	1 365	-	995
14	38 114	150	36 261	965	738	35 935	7	35 927	2 323	206	-	2 117
14 E-J	18 557	137	17 165	518	737	17 718	7	17 711	982	201	-	781
15 E-J	18 308	2	17 665	637	4	18 195	-	18 195	113	2	-	111
14 Mar	4 182	26	3 518	117	520	3 622	-	3 622	559	37	-	522
Abr	3 687	1	3 573	110	3	3 667	-	3 667	20	9	-	12
May	3 009	2	2 863	143	2	2 998	0	2 998	11	10	-	1
Jun	2 732	1	2 638	75	17	2 705	7	2 698	27	20	-	7
Jul	4 509	1	4 397	112	0	4 508	-	4 508	1	1	-	0
Ago	2 459	0	2 412	47	0	2 459	0	2 459	0	0	-	-0
Sep	2 656	1	2 566	90	0	2 655	-	2 655	1	1	-	0
Oct	3 425	9	3 371	45	0	3 252	-	3 252	173	0	-	173
Nov	2 743	0	2 675	68	0	2 621	-	2 621	122	1	-	122
Dic	3 764	1	3 677	85	0	2 722	-	2 722	1 042	1	-	1 041
15 Ene	2 489	1	2 400	88	1	2 457	-	2 457	32	0	-	31
Feb	2 735	0	2 567	167	0	2 734	-	2 734	1	0	-	0
Mar	4 104	0	4 033	70	1	4 102	-	4 102	2	0	-	2
Abr	3 017	1	2 926	89	1	2 993	-	2 993	24	1	-	23
May	2 551	0	2 528	22	1	2 551	-	2 551	1	0	-	1
Jun	3 412	0	3 210	201	0	3 358	-	3 358	54	0	-	54

22. MERCADOS SECUNDARIOS DE VALORES
C) Otros mercados de valores

22.28 Mercado organizado de renta fija AIAF
Pagará de empresa

Millones de euros y porcentajes

	Saldo admitido a cotización	Importes negociados					Tipos de interés				
		Total	Del cual		Hasta seis meses	A un año	A más de un año	A tres meses	A seis meses	A un año	A dieciocho meses
			Entre miembros								
1	2	3	4	5	6	7	8	9	10		
09	42 090	529 013	127 692	445 348	46 787	36 878	1,00	1,50	1,67	0,99	
10	23 580	383 282	98 273	291 629	53 399	38 253	0,84	1,36	1,62	0,31	
11	37 549	225 414	49 235	177 447	16 704	31 263	1,92	2,47	3,11	2,82	
12	65 291	193 216	71 745	128 808	49 442	14 966	2,37	2,74	3,24	3,45	
13	117 997	111 863	49 119	90 496	13 132	8 235	2,35	2,39	3,10	1,68	
14	100 455	45 292	23 433	34 308	9 477	1 507	0,60	0,79	0,97	0,44	
13 Nov	120 341	10 308	3 060	6 433	3 788	86	1,96	-	2,74	-	
Dic	117 997	5 684	2 698	5 161	257	266	2,64	2,81	3,49	-	
14 Ene	115 829	3 131	951	2 493	550	88	2,65	3,30	2,88	-	
Feb	111 105	9 854	8 254	9 355	408	91	0,55	0,82	1,13	-	
Mar	104 405	4 916	3 411	3 905	641	370	0,46	0,87	0,91	1,12	
Abr	102 513	5 185	3 524	3 504	1 668	13	0,45	0,65	0,91	1,16	
May	100 303	2 920	1 541	2 178	581	161	0,52	0,82	0,79	1,05	
Jun	95 378	2 832	1 337	1 920	573	340	0,52	0,73	0,87	-	
Jul	94 164	2 820	1 420	2 055	646	118	0,46	0,58	0,93	-	
Ago	93 863	2 175	835	980	1 066	128	0,42	0,33	0,63	0,65	
Sep	95 347	4 735	880	4 087	641	8	0,35	0,30	0,70	1,26	
Oct	92 969	3 220	613	1 210	1 963	47	0,40	0,31	0,47	-	
Nov	93 317	994	171	815	75	104	0,28	0,29	0,72	-	
Dic	100 455	2 509	494	1 805	664	41	0,11	0,49	0,66	-	
15 Ene	96 927	3 385	715	2 038	908	438	0,10	0,79	0,77	-	
Feb	95 325	2 337	761	671	1 243	423	0,09	0,38	0,82	-	
Mar	93 522	2 487	1 235	1 778	422	287	0,30	0,11	0,60	-	
Abr	94 112	2 370	1 198	1 682	675	12	0,08	0,39	0,53	-	
May	95 212	2 337	978	1 825	474	39	0,11	0,58	0,39	-	
Jun	94 123	2 405	791	1 687	625	92	0,25	0,54	0,47	-	

22. MERCADOS SECUNDARIOS DE VALORES
C) Otros mercados de valores

22.29 Mercado organizado de renta fija AIAF
Obligaciones

Millones de euros, porcentaje y plazo en años

	No residentes. Emisiones en España. Bonos matador								Cédulas hipotecarias					Obligaciones y bonos simples				
	Importe negociado	Detalle por plazos hasta vencimiento							Del cual		A más de dos años			Del cual		A más de dos años		
		A más de dos años			A más de seis años				Importe negociado (mm)	Entre miembros (mm)	Importe negociado (mm)	Tipo de interés	Vencimiento medio	Importe negociado (mm)	Entre miembros (mm)	Importe negociado (mm)	Tipo de interés	Vencimiento medio
		Importe negociado	Tipo de interés	Vencimiento medio	Importe negociado	Tipo de interés	Vencimiento medio	Importe negociado (mm)										
1	2	3	4	5	6	7	8	9	10	11	12	13	14	15	16	17	18	
09	3 169 995	62	62	0,75	2,7	8	-	1,0	247	193	200	3,84	8,6	2 923	2 704	2 617	3,46	23,7
10	3 277 590	183	183	0,66	3,6	41	0,72	3,1	266	200	194	3,78	5,1	3 011	2 818	2 342	3,74	20,2
11	5 223 087	133	126	2,92	4,8	71	1,89	5,9	601	515	474	4,65	5,1	4 622	4 405	4 071	5,00	29,1
12	2 375 540	525	437	1,65	6,8	102	1,13	6,3	929	793	572	4,70	5,1	1 446	1 256	1 128	5,80	19,2
13	1 181 539	107	24	0,18	2,3	19	0,18	2,2	336	255	296	2,94	7,7	845	707	536	3,91	11,2
14	1 054 700	22	15	-	1,8	14	-	1,5	388	296	315	1,80	9,8	666	517	476	2,30	9,4
13 Nov	40 837	5	5	-	9,0	5	-	9,0	10	5	8	3,23	5,6	31	17	19	2,61	4,9
Dic	113 311	1	0	-	4,5	-	-	-	22	15	16	2,20	8,4	92	78	62	2,89	13,2
14 Ene	87 833	4	-	-	-	-	-	-	25	20	22	1,89	10,5	63	49	42	3,21	10,9
Feb	134 075	-	-	-	-	-	-	-	38	31	33	1,67	9,9	96	80	79	2,50	21,8
Mar	139 409	1	1	-	2,6	-	-	-	49	40	41	2,22	10,9	91	78	68	2,36	9,0
Abr	117 148	-	-	-	-	-	-	-	43	39	36	2,10	9,3	74	62	45	2,02	4,8
May	125 341	-	-	-	-	-	-	-	44	37	36	2,02	9,0	82	65	61	2,27	6,1
Jun	99 124	1	-	-	-	-	-	-	18	12	14	2,03	8,9	81	68	57	1,99	4,6
Jul	97 206	13	12	-	11,5	12	-	11,5	22	16	14	2,00	8,8	76	61	53	1,73	6,9
Ago	46 383	1	-	-	-	-	-	-	31	28	24	1,51	10,5	15	10	10	2,04	3,6
Sep	50 812	-	-	-	-	-	-	-	25	17	20	1,54	10,0	25	12	20	2,74	15,6
Oct	55 117	-	-	-	-	-	-	-	28	23	18	1,62	10,3	27	19	18	1,86	12,8
Nov	41 996	3	2	-	6,8	2	-	6,8	28	15	26	1,55	11,4	14	4	8	2,40	6,6
Dic	60 256	-	-	-	-	-	-	-	37	18	31	1,39	9,0	23	10	15	2,44	10,8
15 Ene	46 405	-	-	-	-	-	-	-	22	16	19	1,31	9,3	24	16	17	1,93	15,2
Feb	52 771	3	-	-	-	-	-	-	23	17	20	1,14	10,7	30	20	18	1,68	15,0
Mar	52 348	-	-	-	-	-	-	-	25	19	23	1,13	9,4	27	17	13	2,83	8,3
Abr	63 227	-	-	-	-	-	-	-	22	17	18	1,06	8,6	41	32	25	1,60	12,5
May	55 447	2	2	-	10,7	2	-	10,7	21	12	17	1,28	10,1	35	27	24	1,80	20,7
Jun	44 917	46	46	-	11,7	46	-	11,7	13	7	10	1,54	8,5	32	19	19	1,58	11,5

22. MERCADOS SECUNDARIOS DE VALORES
C) Otros mercados de valores

22.30 Mercados oficiales de opciones y futuros financieros
Operaciones realizadas y posiciones abiertas

Miles de contratos

	Renta variable								Renta fija: Bono notacional a 10 años			
	Futuros financieros				Opciones financieras				Futuros financieros		Opciones financieras	
	Ibex-35		Acciones		Ibex-35		Acciones		Futuros financieros	Opciones financieras	Futuros financieros	Opciones financieras
	Operaciones realizadas	Posiciones abiertas	Operaciones realizadas	Posiciones abiertas	Operaciones realizadas	Posiciones abiertas	Operaciones realizadas	Posiciones abiertas	Operaciones realizadas	Posiciones abiertas	Operaciones realizadas	Posiciones abiertas
1	2	3	4	5	6	7	8	9	10	11	12	
09	5 752	55	44 587	799	436	94	33 510	7 728	-	-	-	-
10	6 639	43	19 684	1 679	297	54	37 607	8 553	-	-	-	-
11	5 591	48	27 579	1 948	220	37	29 410	8 898	-	-	-	-
12	4 988	51	21 246	1 307	421	57	34 507	8 261	-	-	-	-
13	5 778	74	14 994	962	517	57	26 945	8 219	-	-	-	-
14	7 236	87	13 356	550	732	63	25 635	7 280	-	-	-	-
13 Nov	556	82	1 086	1 718	41	114	2 431	12 483	-	-	-	-
Dic	479	74	2 559	962	59	57	2 633	8 219	-	-	-	-
14 Ene	660	78	755	1 201	83	80	2 905	8 690	-	-	-	-
Feb	523	74	1 961	2 221	56	99	1 468	9 257	-	-	-	-
Mar	582	77	1 843	1 818	49	87	2 374	8 260	-	-	-	-
Abr	559	81	645	1 362	59	92	1 777	8 905	-	-	-	-
May	535	85	1 454	929	44	101	1 804	9 568	-	-	-	-
Jun	540	85	1 869	779	83	84	2 301	8 449	-	-	-	-
Jul	585	86	685	629	45	95	2 330	9 023	-	-	-	-
Ago	542	81	45	659	60	104	1 145	9 552	-	-	-	-
Sep	583	82	1 618	815	69	102	2 040	9 203	-	-	-	-
Oct	875	86	472	1 046	77	105	2 473	10 261	-	-	-	-
Nov	622	87	230	1 060	49	107	2 116	10 589	-	-	-	-
Dic	630	87	1 777	550	58	63	2 902	7 280	-	-	-	-
15 Ene	771	96	471	724	36	70	1 590	8 165	-	-	-	-
Feb	565	91	719	1 252	70	79	1 433	8 819	-	-	-	-
Mar	613	99	2 528	1 314	72	67	2 024	8 097	-	-	-	-
Abr	641	112	338	1 419	33	75	1 436	8 778	-	-	-	-
May	585	104	633	1 650	38	81	1 436	9 125	-	-	-	-
Jun	766	102	1 720	1 123	66	72	2 159	8 675	-	-	-	-

CAPÍTULO 23 PRODUCCIÓN Y DEMANDA

23. PRODUCCIÓN Y DEMANDA
A) Índice de producción industrial

23.1 General y resumen

Instituto Nacional de Estadística

Año base 2010

		Índice general	Por ramas de actividad (CNAE 2009)				Por destino económico de los bienes				
			Extrac-tivas	Manufac-tureras	Suministro de energía eléctrica, gas, vapor y aire acondicionado	Energía	Bienes de equipo	Bienes inter-medios	Bienes de consumo		
									Total	Duradero	No duradero
1	2	3	4	5	6	7	8	9	10		
09	M	99,1	95,8	99,4	97,2	97,5	103,4	97,3	99,1	108,0	98,1
10	M	100,0	100,0	100,0	100,0	100,0	100,0	100,0	100,0	100,0	100,0
11	M	98,0	81,3	98,4	96,3	97,2	100,1	97,3	98,0	88,5	99,1
12	M	91,8	62,1	91,0	96,4	98,1	89,1	88,6	93,3	76,5	95,3
13	M	90,2	53,3	89,7	92,6	95,5	90,2	86,3	91,3	67,2	94,1
14	M	91,6	53,3	91,7	90,4	94,0	91,5	89,0	93,1	66,1	96,2
14 E-M	M	92,1	52,4	92,8	90,8	92,3	93,7	90,5	92,6	65,4	95,8
15 E-M	MP	93,6	51,3	94,2	91,5	94,2	96,0	93,2	91,8	66,9	94,7
14 Feb		90,0	49,4	90,4	92,5	90,9	93,2	87,8	89,6	64,3	92,5
Mar		95,4	53,2	96,6	92,0	93,1	100,6	93,9	94,7	69,2	97,7
Abr		89,8	50,8	90,9	85,2	88,3	92,3	88,8	90,0	64,7	93,0
May		95,7	56,2	97,2	85,1	92,3	98,7	95,2	96,5	69,5	99,7
Jun		94,6	55,8	95,4	84,2	94,1	97,8	94,4	92,6	68,9	95,4
Jul		100,7	56,3	100,6	93,0	104,2	99,9	97,6	102,7	75,9	105,8
Ago		71,2	40,9	66,0	88,6	98,1	47,5	65,7	77,4	41,2	81,6
Sep		96,0	61,3	96,4	91,5	96,1	97,7	92,9	98,1	69,6	101,4
Oct		98,4	59,9	100,7	89,2	90,5	102,1	97,9	101,4	77,6	104,2
Nov		91,5	56,6	93,1	86,9	87,5	95,1	90,2	93,1	70,3	95,8
Dic		86,1	46,5	84,9	97,4	95,5	89,3	76,7	88,3	63,0	91,2
15 Ene		87,5	47,1	85,5	103,6	99,8	82,8	85,0	85,5	56,3	88,9
Feb	P	91,0	50,4	91,7	93,5	90,8	96,8	89,4	88,8	67,8	91,2
Mar	P	100,2	52,0	101,9	95,7	95,6	104,2	100,2	100,1	74,2	103,1
Abr	P	92,0	55,0	93,4	83,3	89,6	93,6	93,6	90,7	67,4	93,4
May	P	97,4	52,2	98,6	81,6	95,5	102,8	97,9	93,9	68,7	96,9

23. PRODUCCIÓN Y DEMANDA
A) Índice de producción industrial

23.2 Por ramas de actividad (CNAE 2009)
Industrias extractivas y manufactureras

Instituto Nacional de Estadística

Año base 2010

		Industrias extractivas			Industrias manufactureras						
		Total	Extracción de antracita hulla y lignito	Otras industrias extractivas	Total	Alimen-tación	Fabrica-ción de bebidas	Tabaco	Textil	Confección de prendas de vestir	Cuero y calzado
1	2	3	4	5	6	7	8	9	10		
09	M	95,8	92,0	97,4	99,4	97,9	106,1	105,1	93,3	111,1	98,0
10	M	100,0	100,0	100,0	100,0	100,0	100,0	100,0	100,0	100,0	100,0
11	M	81,3	69,3	84,7	98,4	100,2	97,9	102,8	94,6	92,3	103,0
12	M	62,1	64,2	60,6	91,0	97,1	97,3	103,3	89,8	85,8	94,2
13	M	53,3	44,0	54,1	89,7	96,3	94,4	100,2	90,8	88,9	91,4
14	M	53,3	44,1	54,5	91,7	100,1	98,3	95,9	93,1	83,4	94,2
14 E-M	M	52,4	43,6	53,2	92,8	98,8	92,8	102,9	95,8	86,3	103,1
15 E-M	MP	51,3	29,9	56,3	94,2	97,7	90,5	85,5	100,4	75,8	98,6
14 Feb		49,4	41,7	50,1	90,4	97,1	76,8	103,1	88,3	91,1	117,6
Mar		53,2	40,5	55,0	96,6	99,4	89,6	112,1	100,1	91,1	112,2
Abr		50,8	38,2	52,7	90,9	94,5	97,4	90,2	98,4	85,3	87,2
May		56,2	40,2	59,1	97,2	99,2	112,7	114,0	106,5	78,8	87,0
Jun		55,8	40,4	58,8	95,4	96,3	104,2	113,8	100,9	76,0	93,6
Jul		56,3	36,4	60,9	100,6	104,9	120,2	90,4	110,9	98,5	121,1
Ago		40,9	29,5	42,3	66,0	95,7	93,7	60,1	38,6	65,8	61,9
Sep		61,3	56,5	61,8	96,4	104,2	99,0	103,4	101,6	102,3	95,8
Oct		59,9	50,9	61,0	100,7	108,0	104,5	101,0	107,1	85,6	88,3
Nov		56,6	54,5	56,4	93,1	99,4	97,0	99,5	95,8	75,2	78,0
Dic		46,5	43,6	46,5	84,9	99,1	97,6	67,8	82,9	65,6	76,1
15 Ene		47,1	35,1	49,7	85,5	95,7	79,4	86,1	87,1	69,6	91,4
Feb	P	50,4	36,8	52,7	91,7	92,6	82,3	88,3	96,9	76,6	113,0
Mar	P	52,0	22,8	59,2	101,9	104,8	95,0	96,0	107,3	101,9	113,7
Abr	P	55,0	30,4	61,0	93,4	96,2	95,1	68,7	102,2	65,5	88,7
May	P	52,2	24,4	58,8	98,6	99,1	100,7	88,5	108,5	65,6	86,2

23. PRODUCCIÓN Y DEMANDA
A) Índice de producción industrial

23.3 Por ramas de actividad (CNAE 2009)
Industrias manufactureras (continuación 1)

Instituto Nacional de Estadística

Año base 2010

		Industrias manufactureras									
		Madera y corcho, excepto muebles; cestería y espartería	Papel	Artes gráficas y reproducción de soportes grabados	Coquerías y refinado de petróleo	Química	Fabricación de productos farmacéuticos	Fabricación de productos de caucho y plásticos	Fabricación de otros productos minerales no metálicos	Metalurgia	Fabricación de productos metálicos, excepto maquinaria y equipo
		1	2	3	4	5	6	7	8	9	10
09	M	107,6	95,2	99,3	99,2	95,4	91,4	92,5	105,4	89,7	106,8
10	M	100,0	100,0	100,0	100,0	100,0	100,0	100,0	100,0	100,0	100,0
11	M	94,4	99,9	91,8	99,2	101,1	100,5	98,8	90,8	101,1	98,1
12	M	78,7	99,6	82,3	105,2	94,1	100,2	90,0	75,5	93,6	82,9
13	M	76,0	98,3	73,9	104,9	92,9	103,2	91,3	69,9	92,1	81,7
14	M	79,4	98,2	72,9	106,3	97,3	101,1	95,5	71,4	95,9	80,8
14 E-M	M	80,6	100,5	73,3	106,0	98,0	104,2	98,4	71,6	101,3	84,9
15 E-M	MP	83,3	101,7	72,5	111,1	100,8	107,0	103,5	73,9	100,7	84,3
14 Feb		75,0	96,2	68,5	100,0	94,5	101,1	96,4	67,8	97,5	84,1
Mar		80,0	101,0	78,9	109,6	100,8	108,9	102,1	75,3	107,1	88,9
Abr		84,9	100,0	76,7	108,3	97,2	97,2	97,0	71,5	98,5	83,3
May		88,5	102,7	74,9	110,2	102,5	110,7	102,4	78,7	105,3	90,3
Jun		88,2	97,5	69,9	108,9	99,5	103,7	100,1	77,3	102,0	85,2
Jul		90,6	105,1	64,4	110,2	107,4	117,2	105,0	79,0	94,5	90,6
Ago		44,1	83,6	56,5	103,3	85,1	60,3	67,4	56,8	67,2	49,9
Sep		75,7	97,4	81,2	102,8	100,8	104,4	101,7	74,2	99,6	82,7
Oct		89,6	103,6	82,2	104,3	103,1	113,2	105,2	79,1	103,5	88,2
Nov		86,8	97,7	77,5	105,1	94,0	105,0	97,0	72,3	98,5	79,7
Dic		74,9	90,6	76,1	111,4	87,3	88,5	77,2	59,6	78,9	68,8
15 Ene		72,6	99,8	65,8	111,1	96,2	99,1	94,7	62,1	94,1	73,8
Feb	P	77,5	97,8	66,7	99,2	95,7	108,0	101,3	69,7	96,9	81,8
Mar	P	90,2	104,5	82,8	111,5	106,0	114,8	112,3	79,7	108,0	92,9
Abr	P	86,2	100,7	72,9	115,2	101,3	105,6	101,7	76,3	99,3	84,1
May	P	89,9	105,4	74,5	118,2	105,0	107,5	107,7	81,5	105,1	89,1

23. PRODUCCIÓN Y DEMANDA
A) Índice de producción industrial

23.4 Por ramas de actividad (CNAE 2009)
Industrias manufactureras (continuación 2) y resto

Instituto Nacional de Estadística

Año base 2010

		Industrias manufactureras								Suministro de energía eléctrica, gas, vapor y aire acondicionado
		Fabricación de productos informáticos, electrónicos y ópticos	Fabricación de material y equipo eléctrico	Fabricación de maquinaria y equipo n.c.o.p.	Fabricación de vehículos de motor, remolques y semirremolques	Fabricación de otro material de transporte	Fabricación de muebles	Otras industrias manufactureras	Reparación e instalación de maquinaria y equipo	
		1	2	3	4	5	6	7	8	9
09	M	97,1	102,8	104,5	89,2	113,1	109,6	94,8	123,4	97,2
10	M	100,0	100,0	100,0	100,0	100,0	100,0	100,0	100,0	100,0
11	M	88,8	97,0	108,0	104,7	89,2	90,6	95,5	94,1	96,3
12	M	72,1	87,6	107,9	93,0	87,2	76,3	94,0	81,6	96,4
13	M	67,5	82,8	109,1	98,9	79,0	65,6	100,4	78,8	92,6
14	M	77,3	85,4	104,1	107,2	78,7	64,4	105,5	78,0	90,4
14 E-M	M	71,4	83,3	101,6	112,9	81,0	62,9	105,9	75,7	90,8
15 E-M	MP	79,5	86,4	98,3	122,8	76,3	66,6	112,3	84,0	91,5
14 Feb		70,0	83,3	97,2	115,4	84,3	62,2	107,1	73,2	92,5
Mar		79,5	90,6	109,4	118,2	92,6	65,6	112,8	80,2	92,0
Abr		68,4	77,4	102,8	109,9	72,0	64,6	105,4	76,6	85,2
May		75,0	86,4	106,8	120,5	83,8	66,3	110,0	75,6	85,1
Jun		85,6	92,3	117,7	119,2	77,7	67,4	115,3	74,4	84,2
Jul		85,6	95,5	115,0	122,8	79,6	77,0	119,3	78,5	93,0
Ago		41,1	58,8	55,9	43,1	35,2	39,0	51,7	68,7	88,6
Sep		85,8	96,8	110,5	116,7	89,4	66,8	105,0	84,0	91,5
Oct		88,1	97,6	109,4	123,7	99,2	76,8	124,8	86,2	89,2
Nov		86,4	90,9	109,2	110,4	82,2	67,2	119,8	86,4	86,9
Dic		97,9	75,8	123,1	85,8	75,7	64,5	101,0	79,0	97,4
15 Ene		68,2	73,7	79,6	109,1	66,7	53,7	88,2	77,7	103,6
Feb	P	80,7	83,8	99,6	125,0	80,6	66,2	111,0	83,1	93,5
Mar	P	91,9	96,2	107,2	132,6	82,6	74,6	118,8	88,5	95,7
Abr	P	73,8	87,2	97,6	117,0	71,9	68,5	116,4	85,8	83,3
May	P	83,1	91,1	107,8	130,4	79,8	70,2	126,9	85,0	81,6

23. PRODUCCIÓN Y DEMANDA
B) Indicadores de energía

23.5 Producción y consumo interior bruto de energía primaria

Boletín Trimestral de Coyuntura Energética del Ministerio de Industria, Energía y Turismo

Miles de toneladas equivalentes de petróleo y porcentaje

		Producción interior bruta							Consumo interior bruto							
		Total	Petróleo	Carbón	Gas natural	Electricidad primaria			Energías renovables (a)	Total	Petróleo	Carbón	Gas natural	Electricidad primaria	Energías renovables (a)	Relación de autoabastecimiento
						Total	Hidráulica	Nuclear								
1	2	3	4	5	6	7	8	9	10	11	12	13	14	15		
09	P	30 278	107	3 810	12	16 021	2 271	13 750	10 327	129 773	63 473	9 562	31 219	15 324	10 194	23,3
10	P	34 326	125	3 296	45	19 793	3 638	16 155	11 067	129 829	61 160	7 163	31 123	19 077	11 306	26,5
11	P	31 883	102	2 648	46	17 673	2 631	15 042	11 414	129 257	58 372	12 709	28 930	17 149	12 097	24,7
12	P	33 368	145	2 462	52	17 786	1 767	16 020	12 923	130 135	53 978	14 986	28 184	18 750	14 237	25,7
12 E-D	P	33 368	145	2 462	52	17 786	1 767	16 020	12 923	130 135	53 978	14 986	28 184	18 750	14 237	25,7
13 E-D	P	33 748	385	1 688	50	17 948	3 163	14 785	13 678	120 958	52 934	10 531	26 077	17 369	14 046	28,0
12 Nov	P	2 618	33	238	5	1 282	172	1 110	1 061	10 755	4 371	1 254	2 583	1 374	1 171	24,3
Dic	P	2 815	35	147	5	1 416	227	1 190	1 213	10 871	4 265	1 017	2 764	1 484	1 341	25,9
13 Ene	P	2 969	35	149	5	1 501	251	1 250	1 279	10 701	4 237	882	2 796	1 470	1 316	27,7
Feb	P	2 938	29	139	5	1 507	304	1 203	1 258	9 972	3 946	792	2 495	1 452	1 288	29,5
Mar	P	3 032	32	46	5	1 791	376	1 415	1 158	10 160	4 382	456	2 383	1 754	1 185	29,8
Abr	P	2 868	32	70	5	1 658	446	1 212	1 103	9 548	4 397	369	2 017	1 623	1 142	30,0
May	P	2 697	34	104	3	1 411	325	1 086	1 145	9 452	4 264	594	2 019	1 400	1 175	28,5
Jun	P	2 787	31	147	3	1 451	273	1 177	1 156	9 246	4 127	730	1 784	1 420	1 185	30,1
Jul	P	2 973	34	176	4	1 629	236	1 393	1 130	10 909	4 927	1 431	1 845	1 538	1 168	27,3
Ago	P	2 838	32	147	4	1 558	186	1 372	1 098	10 094	4 539	1 212	1 691	1 514	1 139	28,1
Sep	P	2 680	31	189	4	1 452	158	1 294	1 004	9 883	4 355	1 175	1 934	1 381	1 038	27,1
Oct	P	2 591	33	182	4	1 350	162	1 188	1 022	10 011	4 645	1 034	2 000	1 292	1 041	25,9
Nov	P	2 829	31	214	4	1 352	243	1 109	1 227	10 103	4 567	650	2 363	1 275	1 248	28,0
Dic	P	2 546	32	125	4	1 288	203	1 085	1 097	10 879	4 549	1 206	2 749	1 252	1 123	23,4

a. Hasta diciembre de 2002 comprende "Energía eólica, residuos sólidos urbanos y otros combustibles sólidos". A partir de enero 2003 "Energía eólica, energía solar, biomasa y residuos (Energías renovables)". En el segundo trimestre de 2010 se ha producido un cambio metodológico en las series correspondientes a la producción y el consumo de las "Energías renovables" que consiste en la inclusión, por primera vez, del consumo para el uso final de estas energías. Este cambio afecta a estas series desde enero de 2005. Las series mensuales sólo están disponibles desde abril de 2008 por lo que, desde enero de 2005 hasta marzo de 2008, los datos mensuales se han estimado aplicando a los totales anuales disponibles, el porcentaje que representa cada mes sobre el total anual en las series que no incluyen el consumo final.

Nota : Para todas las series mensuales, los datos anuales no siempre se corresponden con la suma anual de los datos mensuales. Cuando esto ocurre, las diferencias entre el dato anual y la suma de datos mensuales se reparten uniformemente a lo largo del año.

23. PRODUCCIÓN Y DEMANDA
B) Indicadores de energía

23.6 Electricidad: producción y consumo

Red Eléctrica de España (REE)

Millones de KWH

		Producción interior					Consumo			
		Total	Térmica convencional (a)	Hidráulica	Nuclear	Régimen especial	Exportación -Importación	Consumo interior bruto	Consumos generación y bombeo	Consumo interior neto
1=2+3+4+5	2	3	4	5	6	7=1-6	8	9=7-8		
09		288 057	129 607	23 862	52 761	81 827	8 086	279 971	11 793	268 177
10		296 059	103 626	38 653	61 990	91 790	8 333	287 726	12 030	275 696
11		287 252	109 138	27 571	57 731	92 811	6 090	281 161	11 344	269 818
12		292 111	107 714	19 455	61 470	103 472	11 200	280 911	13 761	267 149
13		280 835	77 972	33 953	56 815	112 095	6 751	274 084	13 066	261 018
14		274 121	78 862	35 839	57 394	102 026	3 861	270 261	12 676	257 585
14 E-M		114 297	21 179	21 363	24 997	46 757	1 653	112 643	5 426	107 218
15 E-M	P	115 432	31 561	13 714	24 448	45 708	1 677	113 755	5 154	108 601
14 Mar		23 306	3 601	4 887	5 512	9 305	226	23 080	1 003	22 077
Abr		21 501	3 589	4 576	5 280	8 056	652	20 848	986	19 862
May		21 894	5 915	2 518	4 539	8 923	256	21 638	992	20 646
Jun		22 074	8 243	2 192	3 587	8 053	286	21 789	959	20 830
Jul		23 922	8 809	2 072	4 470	8 571	482	23 440	967	22 473
Ago		22 752	8 871	1 813	4 434	7 634	237	22 515	931	21 584
Sep		22 940	9 992	1 621	5 044	6 283	336	22 603	1 008	21 595
Oct		22 327	8 016	1 558	5 374	7 379	304	22 024	1 115	20 908
Nov		21 812	6 320	2 259	4 572	8 662	188	21 624	1 117	20 507
Dic		23 998	7 433	2 961	4 917	8 687	376	23 622	1 153	22 469
15 Ene		25 300	8 653	2 267	5 476	8 904	259	25 041	1 170	23 872
Feb	P	23 677	5 897	3 175	4 920	9 685	559	23 118	1 087	22 031
Mar	P	23 667	5 490	3 410	5 427	9 341	397	23 270	1 027	22 243
Abr	P	21 072	5 855	2 234	4 902	8 081	295	20 776	956	19 820
May	P	21 716	5 667	2 628	3 723	9 698	167	21 548	913	20 635

a. A partir de 1 enero de 2011 incluye GICC (Elgogás) debido a que según el R.D.134/2010, esta central está obligada a participar, como unidad vendedora que utiliza carbón autóctono como combustible, en el proceso de resolución de restricciones por garantía de suministro.

23. PRODUCCIÓN Y DEMANDA
C) Indicadores de construcción, acero y cemento

23.7 Edificación y vivienda
Licencias de obra mayor

Ministerio de Fomento

Unidades, miles de metros cuadrados

	Edificios de nueva planta												Obras de rehabilitación	Obras de demolición Superficie (miles de m²)		Pro memoria Incremento del número de viviendas (unidades)	
	Edificios a construir (unidades)						Superficie (miles de m²)							Superficie total (miles de m²)	Demolida totalmente		Demolida parcialmente
	Total	Residenciales				No residenciales	De terrenos, solares o parcelas afectados por edificación residencial	De los edificios				No residenciales					
		Nº de viviendas	Total edificios	Destinados a viviendas	Residencia colectiva			Total	Residenciales		Residencia colectiva						
1=3+6	2	3=4+5	4	5	6	7	8=9+12	9=10+11	10	11		12	13	14	15	16	
11	38 973	76 005	30 194	30 052	142	8 779	27 679	22 323	15 245	14 809	436	7 078	1 740	4 509	1 380	77 725	
12	28 956	57 543	21 038	20 923	115	7 918	18 412	17 953	11 585	11 353	232	6 368	1 522	1 990	1 873	57 490	
13	24 052	31 236	16 267	16 012	255	7 785	19 427	13 068	6 573	6 059	514	6 495	1 190	1 518	1 239	30 098	
14	22 594	33 643	15 009	14 901	108	7 585	22 668	11 907	6 951	6 810	141	4 956	1 183	1 514	1 119	33 950	
14 E-F	3 402	5 359	2 333	2 309	24	1 069	3 379	1 525	991	975	16	534	142	230	129	5 139	
15 E-F	3 625	4 326	2 187	2 175	12	1 438	2 271	1 819	1 041	975	66	778	188	271	200	4 464	
13 Nov	1 826	2 349	1 227	1 218	9	599	1 402	807	484	476	8	323	87	210	82	2 261	
Dic	1 733	2 473	1 233	1 177	56	500	1 263	1 526	537	531	6	989	60	131	64	2 459	
14 Ene	1 724	2 864	1 200	1 193	7	524	977	749	534	522	12	215	87	89	57	2 813	
Feb	1 678	2 495	1 133	1 116	17	545	2 402	776	457	453	4	319	55	141	72	2 326	
Mar	1 859	3 725	1 136	1 128	8	723	1 545	1 092	745	741	4	347	99	99	69	3 614	
Abr	1 667	2 501	1 113	1 099	14	554	1 113	1 298	508	498	10	790	119	86	78	2 613	
May	2 174	3 341	1 464	1 461	3	710	1 806	1 014	665	664	1	349	104	195	50	3 387	
Jun	2 181	3 093	1 521	1 517	4	660	1 345	1 023	651	639	12	372	136	161	238	3 244	
Jul	2 215	2 694	1 245	1 233	12	970	3 290	1 046	578	503	75	468	91	131	136	2 907	
Ago	1 428	1 626	903	889	14	525	660	674	351	337	14	323	49	86	81	1 578	
Sep	2 101	2 210	1 496	1 481	15	605	3 206	1 034	505	501	4	529	108	83	84	2 209	
Oct	1 957	2 682	1 337	1 336	1	620	1 976	916	579	579	-	337	84	153	91	2 668	
Nov	1 968	3 015	1 270	1 265	5	698	2 941	1 096	694	692	2	402	80	141	87	3 081	
Dic	1 642	3 397	1 191	1 183	8	451	1 407	1 189	684	681	3	505	171	149	76	3 511	
15 Ene	1 729	2 571	1 189	1 184	5	540	1 161	988	605	603	2	383	98	163	76	2 559	
Feb	1 896	1 755	998	991	7	898	1 110	831	436	372	64	395	90	108	124	1 905	

23. PRODUCCIÓN Y DEMANDA
C) Indicadores de construcción, acero y cemento

23.8 Obras en edificación

Ministerio de Fomento

Unidades, miles de metros cuadrados, millones de euros

	Visados de dirección de obra												Certificados fin obra						
	Número de edificios (unidades)						Superficies (miles de m²)						Presupuesto de ejecución de obras (millones de euros)	Número de edificios (unidades)		Valor liquidación de ejecución material de obra (millones de euros)			
	Obra nueva			Ampliación			Reforma			Obra nueva				Ampliación			Total	Número de viviendas que incluyen	
	Total	Del cual		Total	Del cual		Total	Del cual		Total	Del cual			Obra nueva ampliación y reforma	Pro memoria Reforma de locales, urbanización y otros				
Destinados a viviendas		Número de viviendas que incluyen	Destinados a viviendas		Destinados a viviendas	Destinados a viviendas		Destinados a viviendas	Destinados a viviendas		Destinados a viviendas								
1	2	3	4	5	6	7	8	9	10	11	12	13	14	15	16				
12	20 758	16 207	44 162	3 263	2 423	27 674	22 934	12 525	8 498	1 032	349	7 376	566	52 225	114 991	14 340			
13	16 676	12 839	34 288	2 399	1 708	27 303	22 290	10 243	6 776	762	277	6 207	485	38 380	64 817	8 314			
14	16 573	12 964	34 873	2 116	1 450	28 068	22 413	10 071	6 924	1 193	227	6 375	472	32 121	46 822	6 513			
14 E-M	7 047	5 519	14 928	942	695	11 717	9 375	4 199	2 927	560	105	2 639	185	13 166	20 153	2 766			
15 E-M	8 488	6 557	19 134	917	558	12 921	10 368	5 612	3 717	283	101	3 433	296	12 565	18 614	2 439			
14 Feb	1 344	1 024	2 660	186	140	2 146	1 791	745	520	85	21	498	38	2 748	4 385	522			
Mar	1 539	1 191	3 545	179	137	2 476	1 937	865	678	315	22	559	47	2 785	4 052	601			
Abr	1 329	1 085	2 981	171	135	2 484	1 906	929	598	49	21	534	34	2 400	3 631	591			
May	1 597	1 207	3 248	225	161	2 534	2 063	874	621	55	23	546	39	2 629	3 269	499			
Jun	1 441	1 086	3 064	205	135	2 545	2 025	811	615	53	19	558	44	2 775	4 352	593			
Jul	1 934	1 561	4 641	199	122	3 000	2 372	1 394	951	63	20	815	52	3 284	4 392	756			
Ago	915	747	2 082	121	83	1 549	1 232	588	392	35	12	340	18	1 368	2 165	271			
Sep	1 363	1 075	2 878	163	108	2 289	1 827	832	586	55	16	529	40	2 646	3 066	469			
Oct	1 517	1 153	3 265	204	140	2 688	2 175	1 003	630	91	24	652	51	3 014	5 352	690			
Nov	1 157	904	2 149	150	94	2 294	1 803	609	447	57	19	410	32	2 976	4 343	504			
Dic	1 199	919	1 866	132	73	1 986	1 604	635	376	278	13	432	50	2 892	2 999	463			
15 Ene	1 535	1 229	3 417	203	136	2 442	1 829	990	672	67	22	648	74	2 150	2 807	456			
Feb	1 577	1 226	4 200	145	93	2 248	1 829	1 254	800	42	16	711	53	2 402	3 535	402			
Mar	1 656	1 241	3 064	195	109	2 813	2 279	897	638	65	22	616	69	2 902	3 930	539			
Abr	1 786	1 394	4 497	199	119	2 527	2 066	1 205	858	66	23	740	48	2 324	3 514	442			
May	1 934	1 467	3 956	175	101	2 891	2 365	1 267	749	43	18	718	51	2 787	4 828	599			

23. PRODUCCIÓN Y DEMANDA
C) Indicadores de construcción, acero y cemento

23.9 Licitación oficial por tipología de obra

Ministerio de Fomento

Millones de euros

	Administraciones públicas (S.13)								Entidades públicas estatales (S.11)				
	Total	Edificación						Ingeniería civil	Total	Edificación	Ingeniería civil		
		Total	Residencial			No residencial	Total					Edificación	Ingeniería civil
			Total	Viviendas familiares	Establecimientos colectivos								
1=2+9	2=3+8	3=4+7	4=5+6	5	6	7	8	9=10+11	10	11			
10	21 591	18 632	7 619	1 501	665	836	6 119	11 013	2 959	449	2 510		
11	10 854	7 791	3 120	690	326	365	2 429	4 671	3 063	299	2 765		
12	5 908	4 107	1 585	218	123	96	1 366	2 522	1 801	167	1 634		
13	6 931	4 975	1 590	309	191	118	1 281	3 385	1 956	112	1 844		
14	9 203	6 410	1 904	407	209	198	1 498	4 505	2 793	217	2 577		
14 E-A	3 256	2 262	541	111	73	38	431	1 721	994	48	946		
15 E-A	2 909	2 149	670	80	55	25	590	1 479	760	43	717		
14 Ene	969	906	115	25	21	5	90	790	63	3	61		
Feb	785	390	71	11	3	8	61	319	395	19	376		
Mar	906	456	179	58	35	23	121	277	450	6	444		
Abr	596	510	176	17	14	3	159	334	86	20	65		
May	976	526	190	22	1	21	167	336	449	19	430		
Jun	475	430	133	25	10	14	108	297	45	8	37		
Jul	1 022	670	242	104	81	23	138	429	352	55	296		
Ago	641	523	152	24	15	9	127	372	118	23	95		
Sep	513	396	102	15	4	11	87	294	117	8	109		
Oct	900	532	158	15	2	13	143	374	368	12	356		
Nov	591	476	206	40	13	28	166	270	115	19	95		
Dic	829	594	181	50	10	41	131	413	235	24	212		
15 Ene	501	450	107	14	12	3	92	343	51	9	42		
Feb	442	369	134	23	16	7	112	234	73	14	60		
Mar	1 057	615	237	29	19	10	209	378	442	15	427		
Abr	909	716	192	14	9	6	177	524	193	6	188		

23. PRODUCCIÓN Y DEMANDA
C) Indicadores de construcción, acero y cemento

23.10 Índices de producción de la industria de la construcción

Ministerio de Fomento

Base 100 = 1 enero 2009

	Nueva contratación				Trabajos realizados por las empresas				Ingresos de explotación				Subcontratas cedidas a otras empresas			
	Total	Edificación	Ingeniería civil	Otras actividades	Total	Edificación	Ingeniería civil	Otras actividades	Total	Edificación	Ingeniería civil	Otras actividades	Total	Edificación	Ingeniería civil	Otras actividades
	1	2	3	4	5	6	7	8	9	10	11	12	13	14	15	16
12	47,4	42,0	59,0	146,3	57,2	57,2	52,2	173,5	52,6	52,0	50,9	170,5	36,7	33,4	47,0	149,2
13	49,2	47,7	51,8	87,6	58,1	59,0	48,6	192,6	53,6	54,1	47,0	177,7	37,9	36,7	42,0	74,2
14	54,8	50,6	64,4	100,8	68,2	71,1	50,4	189,4	62,9	65,1	49,3	176,5	44,4	43,7	46,0	87,1
13 Jun	50,3	50,1	50,2	89,7	60,9	62,0	49,8	211,7	56,5	57,5	47,1	195,8	40,9	41,2	38,9	84,4
Jul	50,4	48,9	53,9	66,8	61,5	63,0	48,2	216,9	56,1	56,6	48,9	199,0	37,6	33,7	51,1	75,0
Ago	47,7	47,2	48,4	75,1	57,4	56,9	52,9	225,1	52,3	51,0	52,2	204,1	34,2	29,8	50,2	57,8
Sep	50,5	41,1	73,3	52,5	60,4	60,9	52,0	218,3	56,2	56,5	49,8	195,2	41,2	40,8	42,9	34,3
Oct	50,7	46,4	61,2	55,8	63,3	65,3	48,3	214,6	58,1	59,8	46,2	193,1	40,1	40,2	39,8	43,8
Nov	52,8	47,8	64,6	67,7	64,5	66,9	48,6	205,3	59,9	62,0	46,5	190,5	44,0	44,8	40,2	87,6
Dic	53,0	50,1	59,7	78,2	74,0	76,5	58,0	196,4	69,0	70,9	57,0	179,9	51,7	51,0	54,1	65,3
14 Ene	43,9	40,0	53,7	23,7	56,5	59,5	37,5	190,9	49,9	52,7	34,0	170,8	27,2	28,2	23,4	30,9
Feb	42,5	41,2	45,8	31,6	59,8	62,7	39,2	242,8	53,2	55,6	36,9	223,6	30,4	30,2	30,1	89,7
Mar	48,0	46,0	52,7	57,8	70,5	76,1	40,6	202,0	62,5	67,3	38,2	182,4	34,8	35,8	31,0	45,8
Abr	62,4	44,8	104,8	76,1	72,2	75,5	53,2	183,2	65,4	68,4	49,4	171,1	41,9	42,7	37,9	86,6
May	51,2	51,1	49,5	183,6	75,0	79,9	49,0	195,4	68,2	72,6	46,0	175,5	44,5	46,7	36,6	37,2
Jun	58,0	56,5	61,6	72,2	67,1	68,8	53,8	209,3	63,0	65,1	49,7	188,0	49,0	52,1	37,3	39,6
Jul	52,7	53,8	49,6	75,9	70,7	74,3	50,5	181,7	64,6	68,1	46,3	162,3	43,3	46,1	33,4	27,1
Ago	48,1	48,7	46,6	58,8	64,4	67,0	49,2	147,9	60,7	63,1	47,5	151,3	48,0	48,9	42,5	175,1
Sep	54,9	46,5	74,6	102,1	65,8	68,4	49,9	170,1	61,2	62,6	51,5	168,2	45,5	41,9	56,6	154,4
Oct	65,4	57,4	81,0	353,1	70,3	72,5	56,1	178,1	65,8	67,3	56,0	168,5	50,2	48,5	55,8	101,5
Nov	59,2	50,2	81,1	59,5	70,8	73,3	55,6	173,8	68,0	68,0	64,6	165,6	58,4	49,1	92,2	108,6
Dic	71,8	71,3	72,3	115,4	75,2	75,2	70,4	197,2	71,7	70,7	71,7	191,1	59,5	54,7	75,7	148,5
15 Ene	54,6	52,0	60,8	56,2	63,3	66,3	46,0	167,4	57,6	60,0	43,8	155,8	37,6	37,6	37,1	75,3
Feb	58,2	56,5	62,1	80,9	58,2	59,9	47,6	142,2	55,0	56,1	47,2	138,2	43,7	42,8	46,2	109,9
Mar	60,2	52,4	77,5	186,5	64,5	65,8	55,4	138,3	61,0	62,0	53,6	142,2	48,8	48,5	48,0	168,9
Abr	76,1	89,2	43,9	117,5	72,5	76,1	53,0	165,8	68,2	71,2	52,0	163,1	53,0	53,6	48,8	143,6
May	75,6	86,1	49,4	125,9	72,2	75,9	52,5	163,2	67,6	70,6	51,5	161,2	51,3	51,7	48,4	147,0

Nota: Esta estadística sustituye a la antigua Encuesta Coyuntural de la Industria de la Construcción (ECIC).

23. PRODUCCIÓN Y DEMANDA
C) Indicadores de construcción, acero y cemento

23.11 Producción y consumo aparente de acero y cemento

Unión de Empresas Siderúrgicas (UNESID) y Asociación de Fabricantes de Cemento de España (OFICEMEN)

Miles de toneladas

	Acero				Cemento				
	Producción	Exportación	Importación	Disponibilidades	Producción	Incremento de stocks	Exportación	Importación	Consumo aparente
	1	2	3	4=1-2+3	5	6	7	8	9
09	14 362	8 170	6 993	13 184	29 505	-162	1 482	729	28 913
10	16 343	9 696	8 689	15 336	26 166	-164	2 528	654	24 456
11	15 557	9 876	8 871	14 552	22 178	-119	2 323	466	20 441
12	13 639	9 658	7 753	11 735	15 939	62	2 661	380	13 597
13	14 252	9 440	7 553	12 365	13 732	249	3 039	299	10 743
14	P	3 923	346	10 772
14 E-J	7 539	4 767	4 288	7 059	7 310	242	2 049	163	5 181
15 E-J	P	1 839	186	5 625
13 Nov	1 263	755	542	1 050	1 154	56	238	18	878
Dic	938	891	508	555	1 000	39	278	23	705
14 Ene	1 116	710	668	1 075	971	27	249	35	729
Feb	1 191	758	769	1 202	1 068	38	310	29	748
Mar	1 329	837	713	1 205	1 264	73	329	13	876
Abr	1 254	888	757	1 124	1 223	-2	410	35	849
May	1 343	812	691	1 223	1 406	73	381	19	971
Jun	1 305	763	689	1 232	1 379	33	370	31	1 007
Jul	P	998	-	998	319	29	1 104
Ago	P	326	35	819
Sep	P	335	23	959
Oct	P	336	29	1 028
Nov	P	320	37	888
Dic	P	238	30	793
15 Ene	P	212	30	769
Feb	P	230	26	802
Mar	P	349	31	982
Abr	P	345	28	962
May	P	397	37	1 028
Jun	P	306	32	1 083

23. PRODUCCIÓN Y DEMANDA
D) Indicadores de vehículos

23.12 Disponibilidades y utilizaciones de vehículos de carga, autobuses y autocares

Dirección General de Tráfico y Asociación Española de Fabricantes de Automóviles

Número de vehículos

	Vehículos industriales								Autobuses y autocares						
	Disponibilidades			Disponibilidades = utilizaciones =1+2+3= =5+6+7+8	Utilizaciones				Nivel estimado del parque (b)	Matriculaciones ordinarias (b)			Nivel estimado del parque (miles) (b)		
	Producción (a)	Matriculaciones ordinarias de importación (b)	Otras matriculaciones (b) (c)		Exportaciones (a)	Matriculaciones ordinarias (b)	Matriculaciones especiales diplomáticas y turísticas (b)	Estimación de variación de existencias (BE)		Total	Del cual				
				importación					fabricación nacional		subasta				
1	2	3	4=	5	6	7	8=	9	10	11	12	13	14		
10	474 149	120 837	183	595 169	421 083	155 176	86	18 824	5 754	2 593	1 876	717	-	62	
11	533 848	113 110	188	647 146	477 560	145 905	90	23 591	5 716	2 859	2 020	838	1	62	
12	439 499	84 525	177	524 201	402 268	109 292	53	12 588	5 632	1 777	1 074	703	-	61	
13	443 638	84 097	182	527 917	386 243	109 123	89	32 462	5 533	1 742	1 082	660	-	60	
14	P	530 993	103 134	193	634 320	408 150	102	89 249	...	1 976	1 156	820	-	...	
14 E-J	P	312 266	49 353	95	361 714	244 140	68 115	49	49 410	5 526	888	472	416	-	60
15 E-J	P	284 031	74 404	82	358 517	206 810	91 030	36	60 641	...	1 427	907	520	1	...
14 Sep	P	39 789	7 300	9	47 098	29 369	9 492	6	8 231	5 527	334	205	129	-	60
Oct	P	43 573	12 260	23	55 856	30 407	15 024	10	10 415	...	132	76	56	-	...
Nov	P	40 010	9 348	16	49 374	30 170	11 368	5	7 831	...	146	100	46	-	...
Dic	P	30 969	10 844	13	41 826	22 993	13 485	9	5 339	...	239	198	41	-	...
15 Ene	P	41 631	9 221	14	50 866	29 680	11 355	3	9 828	...	215	122	93	-	...
Feb	P	47 198	10 664	9	57 871	33 409	12 897	5	11 560	...	179	110	69	-	...
Mar	P	44 376	14 590	22	58 988	31 193	18 179	8	9 608	...	372	251	121	-	...
Abr	P	42 692	12 388	15	55 095	33 406	14 995	6	6 688	...	242	154	88	-	...
May	P	53 130	12 962	14	66 106	39 434	15 705	10	10 957	...	243	170	73	1	...
Jun	P	55 004	14 579	8	69 591	39 688	17 899	4	12 000	...	176	100	76	-	...

a. Asociación Española de Fabricantes de Automóviles.

b. Dirección General de Tráfico.

c. Incluye matriculaciones ordinarias de segunda mano de fabricación nacional y matriculaciones especiales, diplomáticas y turísticas de importación.

23. PRODUCCIÓN Y DEMANDA
D) Indicadores de vehículos

23.13 Disponibilidades y utilizaciones
de turismos y motocicletas

Dirección General de Tráfico, Asociación Española de Fabricantes de Automóviles y Ministerio de Industria, Energía y Turismo.

Miles de vehículos

	Turismos										Motocicletas				
	Disponibilidades				Disponibilidades = utilizaciones =1+2+4=6+7+9+10=5	Utilizaciones					Nivel estimado del parque (b)	Producción (d)	Matriculaciones ordinarias (b)	Del cual Fabricación nacional	Nivel estimado del parque (b)
	Producción (a)	Matriculaciones ordinarias de turismos importados (b)	Del cual Segunda mano	Otras matriculaciones (c) (b)		Exportaciones (a)	Matriculaciones ordinarias (b)	Del cual Subasta	Matriculaciones turísticas y diplomáticas (b)	Estimación de variación de existencias (BE)					
					1						2	3	4	6	7
10	1 913,5	754,4	30,7	1,7	2 669,6	1 658,3	1 000,0	0,2	0,9	10,3	22 147,5	70,7	141,0	16,8	2 707,5
11	1 819,5	636,5	25,7	1,0	2 456,9	1 642,6	817,7	0,1	0,7	-4,1	22 277,2	43,0	125,1	16,4	2 798,0
12	1 539,6	574,3	23,2	1,6	2 115,5	1 326,8	710,6	0,0	0,6	77,4	22 247,5	27,1	102,6	14,0	2 852,3
13	1 719,7	599,6	20,1	1,4	2 320,7	1 493,7	742,3	-	0,7	84,0	22 024,5	5,0	95,8	9,8	2 891,2
14	P 1 872,0	706,3	29,0	1,0	2 579,3	1 631,7	878,8	0,1	0,7	68,1	112,5	5,6	...
14 E-J	P 980,6	366,9	12,4	0,5	1 347,9	834,7	465,8	0,1	0,3	47,1	22 058,5	1,1	54,3	3,0	2 918,3
15 E-J	P 1 173,7	467,0	19,8	0,4	1 641,1	980,4	576,2	0,1	0,3	84,2	66,4	3,2	...
14 Sep	P 175,2	50,2	2,6	0,1	225,5	154,7	59,8	0,0	0,0	10,9	22 076,2	...	10,9	0,4	2 945,1
Oct	P 198,1	63,9	3,3	0,1	262,1	171,0	79,6	0,0	0,1	11,4	11,6	0,5	...
Nov	P 171,4	56,9	2,9	0,1	228,3	154,8	68,1	0,0	0,0	5,4	8,1	0,4	...
Dic	P 123,6	62,9	2,6	0,1	186,6	112,9	76,7	0,0	0,1	-3,0	6,5	0,3	...
15 Ene	P 174,5	59,1	2,5	0,1	233,7	145,4	70,9	0,0	0,0	17,4	7,1	0,4	...
Feb	P 199,4	69,8	3,0	0,1	269,3	164,9	90,0	0,0	0,0	14,4	7,1	0,4	...
Mar	P 207,2	94,5	3,4	0,1	301,8	173,5	115,8	0,0	0,0	12,5	11,3	0,5	...
Abr	P 181,0	71,4	3,3	0,1	252,4	153,1	86,3	0,0	0,0	13,0	11,7	0,5	...
May	P 203,1	79,8	3,5	0,1	283,0	171,2	97,8	0,0	0,1	14,1	13,6	0,7	...
Jun	P 208,4	92,3	4,1	0,1	300,8	172,4	115,5	-	0,1	12,8	15,7	0,7	...

a. Asociación Española de Fabricantes de Automóviles.

b. Dirección General de Tráfico.

c. Incluye matriculaciones ordinarias de segunda mano de fabricación nacional y matriculaciones especiales, diplomáticas y turísticas de importación.

d. Ministerio de Industria, Energía y Turismo.

23. PRODUCCIÓN Y DEMANDA
E) Indicadores de los servicios

23.14 Comercio y hostelería

Instituto Nacional de Estadística, Comisión de la Unión Europea (European Economy. Supplement B)

Saldos, índices y miles

	Encuesta del comercio minorista (saldos en %)(a)(b)					Índices de comercio al por menor (Base 2010=100, CNAE 2009)							Hostelería (d) (miles)					
	Índice de confianza (c)	Situación del negocio		Intención de pedidos	Nivel de existencias	Índice general de comercio minorista	Índice general sin estaciones de servicio					Viajeros recibidos			Pernoctaciones efectuadas			
		Actualmente	Expectativas				Total	Del cual Alimentación	Grandes superficies	Grandes cadenas	Pequeñas cadenas	Empresas unilocales	Total	Extranjeros	Residentes	Total	Extranjeros	Residentes
11	-19,8	-49,6	-8,6	-18,3	1,2	98,2	97,1	100,3	95,4	102,1	95,4	95,6	85 367	39 542	45 825	286 761	175 237	111 524
12	-21,4	-46,1	-12,4	-20,5	5,6	94,2	92,7	100,1	89,2	102,4	89,4	88,9	82 962	39 937	43 026	280 660	178 558	102 101
13	-10,1	-31,8	1,4	-8,9	0,1	92,0	90,8	100,2	86,8	103,8	86,7	85,5	83 821	41 252	42 569	286 030	185 396	100 634
14	P 6,7	-4,6	25,8	11,0	1,1	92,4	91,5	100,8	87,9	104,3	87,9	85,5	87 815	43 132	44 683	295 261	190 531	104 730
14 E-J	P 5,9	-5,6	23,0	9,3	-0,2	90,6	89,5	98,0	83,9	101,1	86,5	84,8	49 112	24 211	24 901	163 012	105 583	57 429
15 E-J	P 13,8	12,1	33,5	19,3	4,0
14 Sep	P 6,9	-4,6	24,4	9,9	-1,0	90,2	89,1	99,7	82,9	101,9	84,7	84,5	9 343	5 071	4 271	33 859	23 305	10 553
Oct	P 6,3	-5,4	29,5	12,2	5,2	93,5	92,6	102,9	81,9	107,4	88,7	88,2	7 989	4 187	3 801	26 243	18 066	8 178
Nov	P 6,9	-3,3	25,2	12,9	1,3	89,8	89,3	96,8	87,6	101,7	83,5	83,5	5 144	2 181	2 963	15 113	9 050	6 063
Dic	P 10,0	-3,0	39,3	21,1	6,4	111,3	112,9	120,8	129,6	127,5	105,6	98,8	4 999	1 936	3 062	14 042	7 987	6 055
15 Ene	P 10,5	5,2	29,6	12,7	3,2	95,1	96,0	96,7	102,8	108,8	92,2	86,3	4 237	1 845	2 392	13 339	8 346	4 993
Feb	P 12,9	7,9	31,8	17,9	1,0	79,9	79,5	89,1	72,8	89,3	75,5	78,0	4 921	2 041	2 880	14 466	8 641	5 825
Mar	P 14,5	11,9	39,9	25,0	8,2	88,7	88,1	99,1	78,7	101,1	82,6	86,2	6 136	2 652	3 485	18 568	10 863	7 705
Abr	P 16,0	18,8	35,9	23,3	6,7	89,8	89,3	99,1	80,9	102,6	85,4	86,1	7 637	3 617	4 020	23 090	13 564	9 526
May	P 15,9	14,3	36,7	21,4	3,4	92,9	92,2	101,0	85,0	106,6	87,8	88,1	9 086	4 980	4 106	28 014	19 183	8 831
Jun	P 13,4	13,5	31,7	19,1	5,0	94,1	93,5	102,7	86,7	107,2	90,0	89,4	9 434	4 889	4 546	32 062	21 572	10 490
Jul	P 13,7	12,9	28,9	15,5	0,6

a. Información adicional disponible en: http://ec.europa.eu/economy_finance/db_indicators/surveys/index_en.htm

b. Corregidos de variaciones estacionales

c. 1 = (2 + 3 - 5)/3

d. Desde enero de 2003, para Galicia, información procedente del declarativo sobre totales de viajeros y pernoctaciones del mes. Se ha realizado una revisión exhaustiva del directorio. Desde enero de 2006 se han actualizado los directorios y ampliado el ámbito temporal de recogida de la información a todos los días del mes. En junio de 2009 y julio de 2010 se ha actualizado el directorio de establecimientos hoteleros de Canarias; en enero de 2011 el de la Comunidad Foral de Navarra y en marzo de 2011 y febrero de 2012 el de Extremadura.

23. PRODUCCIÓN Y DEMANDA
E) Indicadores de los servicios

23.15 Transporte y turismo

Instituto Nacional de Estadística, Ministerio de Industria, Energía y Turismo, CORES e Instituto de Estudios Turísticos

	Transportes							Consumo		Viajeros entrados por fronteras (miles de personas)						
	Terrestre (miles)			Marítimo (miles)		Aéreo		Gasolina	Gasóleo	Total	Turistas				Excursionistas	
	Ferrocarril		Autobús	Pasajeros	Toneladas métricas	Pasajeros (miles)	Toneladas métricas				Total	Según vía de acceso				
	Viajeros (a)	Tm. (b)						Viajeros (c)	Carretera			Aeropuertos	Ferrocarril	Puertos		
1	2	3	4	5	6	7	8	9	10=	11=	12	13	14	15	16	
09	582 342	16 563	1 257 478	11 069	199 555	186 000	549 237	6 013	33 345	91 899	52 178	10 407	40 233	139	1 398	39 722
10	566 170	16 065	1 219 541	11 423	208 646	191 552	635 765	5 677	33 227	93 744	52 677	10 505	40 559	172	1 442	41 067
11	580 978	17 327	1 182 819	11 031	220 833	203 291	649 820	5 282	31 019	99 187	56 177	10 007	44 614	140	1 416	43 010
12	569 921	17 073	1 168 442	10 978	229 892	193 169	617 760	4 923	29 101	98 128	57 464	10 099	46 159	128	1 079	40 664
13	565 959	16 375	1 167 417	11 934	222 647	186 438	609 502	4 655	28 224	103 231	60 675	10 889	48 763	116	908	42 555
14	P 569 423	18 835	1 140 317	11 209	232 040	194 978	651 202	4 617	28 331	107 425	64 985	11 953	51 823	304	905	42 441
14 E-J	P 290 377	9 019	596 566	4 803	113 154	87 955	312 546	2 217	13 915	46 497	28 007	4 400	23 168	111	328	18 489
15 E-J	P	47 469	29 193	4 672	24 056	134	330	18 275
14 Ago	P 35 467	1 388	68 532	1 883	19 390	22 848	49 898	430	2 188	15 198	9 070	2 233	6 597	56	184	6 128
Sep	P 47 455	1 796	97 590	1 021	19 586	19 959	56 747	396	2 307	10 890	7 023	1 134	5 738	26	125	3 867
Oct	P 56 537	1 861	111 130	832	20 942	17 669	62 047	399	2 537	9 372	5 894	990	4 803	24	77	3 478
Nov	P 50 298	1 679	98 512	608	19 239	12 533	57 906	345	2 331	6 272	3 430	620	2 742	16	52	2 842
Dic	P 45 253	1 435	85 111	731	19 829	12 185	56 259	393	2 609	6 231	3 264	671	2 533	21	39	2 967
15 Ene	P 45 958	1 468	89 141	664	17 969	11 467	50 126	354	2 615	5 767	3 170	518	2 597	17	37	2 597
Feb	P 46 873	1 509	91 915	593	18 473	11 386	54 263	325	2 460	5 779	3 282	511	2 726	15	30	2 497
Mar	P 49 648	1 639	102 380	709	20 700	14 298	61 871	373	2 574	7 057	4 156	701	3 388	17	50	2 907
Abr	P 48 187	1 388	97 037	872	20 330	16 751	57 432	384	2 371	8 788	5 407	907	4 397	27	77	3 380
May	P 50 441	...	106 849	9 939	6 505	1 052	5 359	27	67	3 434
Jun	P	10 139	6 673	983	5 590	31	69	3 466

- a. RENFE, FEVE y ferrocarriles autonómicos.
- b. RENFE.
- c. Incluye interurbano, y especial y discrecional.

Nota : Las fuentes de los datos de consumo de gasolina y gasóleo son, hasta diciembre de 1999, la Asociación de Operadores de Petróleo y, desde enero de 2000, el "Boletín Estadístico de Hidrocarburos" del Ministerio de Industria, Energía y Turismo y la Corporación de Reservas Estratégicas de Productos Petrolíferos (CORES).

23. PRODUCCIÓN Y DEMANDA
F) Opiniones empresariales

23.16 Total industria e industria de bienes de inversión (CNAE 2009)

Encuesta de Coyuntura Industrial (ECI) del Ministerio de Industria, Energía y Turismo (a)

SalDOS

	Total industria											Bienes de inversión						
	Indicador del clima industrial y componentes (corregidos de variaciones estacionales)				Nivel de producción	Nivel de cartera de pedidos		Nivel de existencias de productos terminados	Tendencia (expectativas)			Nivel de producción	Nivel de cartera de pedidos		Nivel de existencias de productos terminados	Tendencia (expectativas)		
	Indicador clima industrial =(2-3+4)/3	Nivel de cartera de pedidos	Nivel de existencias de productos terminados	Tendencia de la producción (expectativas)		Total	Extranjera		Producción	Empleo	Precios		Total	Extranjera		Producción	Precios	
					1			2				3			4			5
09	M	-29	-54	23	-11	-34	-55	-52	23	-12	-25	-13	-34	-51	-47	18	-11	-12
10	M	-16	-37	11	-1	-8	-37	-29	11	-1	-12	-3	-7	-31	-33	4	-8	-9
11	M	-15	-31	11	-3	-12	-31	-24	11	-3	-10	2	-13	-23	-25	3	-9	-8
12	M	-17	-37	9	-4	-20	-37	-26	9	-5	-16	-2	-28	-39	-29	0	-6	-8
13	M	-14	-31	9	-1	-10	-31	-21	9	-1	-10	-6	-18	-34	-26	2	-5	-10
14	M	-8	-16	9	3	0	-16	-11	9	3	-7	-5	-6	-16	-13	2	1	-5
13 Dic		-9	-25	5	2	-8	-28	-20	5	-4	-12	-4	-21	-32	-26	-3	-15	-5
14 Ene		-10	-19	8	-2	-8	-18	-13	8	-1	-6	-4	-10	-16	-13	-4	-12	-2
Feb		-9	-21	8	2	-12	-21	-13	8	9	-12	-7	-19	-31	-33	-2	-1	-8
Mar		-10	-22	10	0	1	-24	-17	10	7	-8	-5	-4	-14	-9	3	-9	-5
Abr		-10	-19	10	-2	-3	-16	-9	10	5	-5	-4	-6	-10	-9	7	-4	-2
May		-9	-18	10	-0	0	-15	-11	10	5	-3	-6	-11	-9	-9	6	-2	-5
Jun		-8	-19	12	8	8	-18	-14	12	9	-2	-2	-3	-32	-32	6	4	-4
Jul		-6	-16	7	5	1	-15	-9	7	1	-1	-8	-2	-17	-12	1	17	-13
Ago		-6	-13	9	4	11	-10	-7	9	1	-9	-9	-16	-11	-10	3	-2	-8
Sep		-6	-13	8	3	1	-14	-10	8	-0	-11	-7	-12	-20	-15	7	8	-10
Oct		-7	-13	13	6	-1	-14	-7	13	1	-5	-3	-2	-10	-11	4	5	4
Nov		-5	-12	8	5	7	-13	-5	8	-3	-10	-5	11	-9	-9	-9	-	-3
Dic		-6	-14	9	5	-4	-19	-11	9	-1	-10	-6	6	-15	7	1	7	-2
15 Ene		-5	-14	8	8	-6	-16	-12	8	9	2	-5	-8	-7	0	-1	15	2
Feb		-4	-12	7	6	1	-14	-4	7	14	1	-10	-10	-15	-10	3	8	-8
Mar		-2	-8	4	8	9	-8	2	4	15	9	-6	8	-5	1	-3	10	-1
Abr		-0	-4	3	7	16	-2	-2	3	13	8	-3	10	1	3	2	29	10
May		1	-3	5	11	10	-1	-1	5	17	6	-2	17	4	12	0	23	-3
Jun		-0	-1	3	4	10	3	6	3	4	2	-6	21	12	15	2	12	-9
Jul		-1	-5	5	8	8	-5	-2	5	4	1	-6	-12	-8	-7	4	10	-4

a. La metodología de la ECI está disponible en <http://www.minetur.gob.es/es-ES/IndicadoresEstadisticas/Industria/EncuestaCoyuntura/Documents/metodologiaeci.pdf>

23. PRODUCCIÓN Y DEMANDA
F) Opiniones empresariales

23.17 Industrias de bienes de consumo, bienes intermedios y otros sectores (CNAE 2009)

Encuesta de Coyuntura Industrial (ECI) del Ministerio de Industria, Energía y Turismo (a)

Saldos

		Bienes de consumo					Bienes intermedios					Otros sectores (b)							
		Nivel de cartera de pedidos		Nivel de existencias de productos terminados	Tendencia (expectativas)		Nivel de producción	Nivel de cartera de pedidos		Nivel de existencias de productos terminados	Tendencia (expectativas)		Nivel de producción	Nivel de cartera de pedidos		Nivel de existencias de productos terminados	Tendencia (expectativas)		
		Total	Extranjera		Producción	Precios		Total	Extranjera		Producción	Precios		Total	Extranjera		Producción	Precios	
		1	2	3	4	5	6	7	8	9	10	11	12	13	14	15	16	17	18
09	M	-22	-40	-37	12	-4	-6	-40	-65	-62	32	-15	-19	-55	-74	-68	30	-27	1
10	M	-7	-27	-18	6	3	-5	-6	-41	-31	14	1	0	-54	-87	-61	65	-4	8
11	M	-6	-22	-15	8	1	3	-11	-36	-25	14	-2	7	-60	-84	-64	40	-11	5
12	M	-10	-24	-15	7	1	1	-26	-46	-33	14	-8	-2	6	-27	-6	13	-4	4
13	M	-5	-22	-14	7	1	-3	-9	-37	-24	15	0	-8	-21	-12	-1	6	0	4
14	M	5	-9	-9	4	3	-2	3	-22	-11	17	3	-7	-27	-7	-	2	2	-9
13	Dic	2	-14	-11	2	-5	-3	0	-37	-24	12	2	-5	-80	-14	-12	2	-13	-
14	Ene	-2	-9	-3	1	-2	1	-2	-27	-21	20	5	-8	-89	-3	-	2	1	-1
	Feb	-12	-17	-6	3	3	-5	-0	-19	-8	17	19	-7	-86	-14	-	1	-0	-1
	Mar	-3	-24	-14	6	8	-8	6	-30	-24	17	17	-5	-1	-3	-	2	-0	-
	Abr	0	-12	-13	6	10	-1	3	-23	-7	15	7	-6	-76	-5	-	4	-1	-1
	May	12	-7	-15	6	7	-3	6	-24	-11	14	7	-8	-82	-4	-	3	4	-2
	Jun	10	-6	-9	4	12	-3	12	-20	-10	21	10	-0	9	-14	-	3	6	-
	Jul	10	-9	-5	7	11	-3	-2	-18	-10	10	-13	-10	-11	-4	-	1	1	-
	Ago	26	0	-2	6	0	3	15	-15	-10	16	1	-17	0	-21	-	1	3	-13
	Sep	7	-4	-8	1	-1	-2	4	-19	-9	13	-4	-8	10	-1	-	2	3	-
	Oct	5	-2	-9	2	-0	-1	-3	-25	-4	26	-1	-2	1	-4	-	-2	3	-72
	Nov	8	-9	-6	5	1	-0	6	-19	-4	19	-8	-9	2	-1	-	2	3	-12
	Dic	-0	-12	-16	2	-7	-2	-12	-26	-18	18	-2	-9	-5	-5	-	-1	6	-13
15	Ene	-5	-9	-8	8	3	4	-8	-26	-23	14	13	-9	19	-6	-	-0	-19	-74
	Feb	-2	-11	-2	9	11	2	9	-16	-3	9	19	-13	-6	-10	-	-	5	-74
	Mar	5	-8	-1	3	14	-3	13	-10	6	10	19	-3	-10	-5	-	0	2	-79
	Abr	7	-8	-9	4	6	-8	27	2	1	4	11	-6	-8	-11	-	4	1	-3
	May	12	-5	-8	14	12	8	9	-1	-3	2	17	-8	-28	-10	-	0	9	12
	Jun	10	-6	-4	3	8	-4	7	-1	2	4	-1	-7	-6	66	75	2	-11	-6
	Jul	18	-0	-4	6	13	-3	10	-8	0	7	-4	-9	21	12	21	-3	-4	-7

a. La metodología de la ECI está disponible en <http://www.minetur.gob.es/es-ES/IndicadoresyEstadisticas/Industria/EncuestaCoyuntura/Documents/metodologiaeci.pdf>

b. Incluye las industrias extractivas y refino de petróleo, coquerías y combustibles nucleares.

23. PRODUCCIÓN Y DEMANDA
F) Opiniones empresariales

23.18 Industria de la construcción (CNAE 2009)

Encuesta de Coyuntura del sector de la construcción (ECC) del Ministerio de Industria, Energía y Turismo (a)

Saldos

		Total				Construcciones		Vivienda		Obras públicas		Servicios varios	
		Nivel de producción	Nivel de cartera de pedidos	Tendencia (expectativas)		Nivel de producción	Nivel de cartera de pedidos	Nivel de producción	Nivel de cartera de pedidos	Nivel de producción	Nivel de cartera de pedidos	Nivel de producción	Nivel de cartera de pedidos
				Producción	Cartera de Pedidos								
		1	2	3	4	5	6	7	8	9	10	11	12
09	M	-20	-32	-13	-19	-14	-25	-51	-79	7	17	-3	-28
10	M	-19	-31	-26	-33	-12	-26	-25	-59	-15	-4	-17	-32
11	M	-21	-47	-46	-45	-8	-16	-34	-77	-17	-25	-15	-41
12	M	-23	-50	-44	-60	-18	-55	-26	-70	-19	-35	-29	-36
13	M	-27	-57	-40	-52	-6	-14	-37	-68	-24	-59	-15	-41
14	M	-16	-51	-24	-27	-10	-19	-27	-76	-11	-44	-4	-20
13	Dic	-9	-50	-63	-63	-5	-12	-37	-81	4	-41	18	-12
14	Ene	-24	-72	-56	-55	-3	-15	-28	-80	-27	-75	-16	-62
	Feb	-31	-57	-54	-56	-3	-7	-36	-83	-48	-58	8	-8
	Mar	-35	-61	-26	-44	-7	-24	-32	-84	-36	-57	-46	-31
	Abr	-23	-59	-21	-34	-4	-14	-46	-98	-9	-47	-8	-14
	May	-16	-60	-41	-33	-4	-18	-24	-74	-17	-61	-3	-36
	Jun	-15	-69	-35	-39	-4	-15	-27	-98	-1	-67	-23	-22
	Jul	-5	-46	-8	-36	-2	-17	-13	-68	-4	-39	12	-22
	Ago	-12	-49	-8	-34	-30	-38	-28	-67	-3	-47	9	-18
	Sep	-11	-35	-6	-4	-32	-36	-19	-59	-2	-25	-9	-8
	Oct	-6	-29	-10	-1	-2	-8	-27	-60	8	-12	8	-5
	Nov	-20	-38	-7	8	-21	-34	-40	-77	-12	-17	7	-2
	Dic	4	-36	-13	-1	-11	-2	-9	-70	14	-18	13	-9
15	Ene	-8	-36	-15	-2	-11	-1	-17	-65	-4	-25	7	-10
	Feb	-20	-30	-33	-22	-9	3	-26	-53	-27	-20	6	-10
	Mar	-9	-37	2	-13	-10	-13	-18	-49	-3	-35	-3	-22
	Abr	-1	-43	-23	-40	-1	-12	-13	-51	14	-41	-8	-40
	May	0	-40	-14	-26	-1	-12	-20	-60	4	-30	36	-26
	Jun	-12	-35	-33	-34	-1	-6	-6	-36	-21	-42	-7	-22
	Jul	1	-39	-45	-29	-3	-8	-14	-47	9	-41	16	-24

a. La metodología de la ECC está disponible en <http://www.minetur.gob.es/es-ES/IndicadoresyEstadisticas/Industria/EncuestaCoyuntura/documents/metodologiaECC.pdf>

23. PRODUCCIÓN Y DEMANDA
F) Opiniones empresariales

23.19 Utilización de la capacidad productiva y factores que han limitado la producción.
Total industria (excluida construcción) (CNAE 2009)

Encuesta de Coyuntura Industrial (ECI) del Ministerio de Industria, Energía y Turismo (a)

Porcentajes y saldos

	Capacidad productiva instalada (Saldos)	% de utilización de la capacidad productiva instalada		Factores limitativos de la producción (%)								Pro memoria		
		Nivel	Tendencia (expectativas)	Ninguno	Debilidad de la demanda interior	Insuficiencia de las exportaciones	Insuficiencia del equipo instalado	Falta de mano de obra	Insuficiencia materias primas	Dificultades de financiación y/o tesorería	Otros	Período de trabajo asegurado (días)	Stock de materias primas (Saldos)	
	1	2	3	4	5	6	7	8	9	10	11	12	13	
10	M	22	72,0	72,8	22	51	17	1	1	1	3	5	106	4
11	M	18	73,3	73,7	26	49	13	1	1	2	3	5	66	5
12	M	21	72,9	73,5	20	52	15	1	0	2	4	6	54	3
13	M	21	72,5	73,2	21	52	15	1	1	1	4	7	54	-1
14	M	17	75,9	76,6	28	45	14	1	1	1	3	6	50	1
11 /		16	72,6	73,4	23	51	13	1	1	2	3	5	79	3
II		17	74,7	75,8	28	48	11	1	1	3	3	5	68	7
III		20	73,3	73,4	27	49	12	1	1	3	3	6	62	6
IV		21	72,7	72,0	26	48	16	1	0	2	4	4	57	6
12 /		23	72,6	73,4	21	50	18	1	1	2	3	4	53	-
II		22	73,0	74,1	24	52	14	1	0	1	3	5	55	5
III		21	71,6	72,3	18	55	14	1	0	3	4	6	59	4
IV		20	74,3	74,1	19	52	14	1	0	1	4	9	49	3
13 /		24	69,4	70,6	21	53	15	0	0	1	3	7	48	-1
II		21	73,1	74,4	20	51	15	1	1	1	4	7	52	0
III		20	73,9	73,7	22	51	14	0	2	1	4	6	71	-2
IV		20	73,6	74,2	23	50	15	1	0	1	3	6	45	-1
14 /		20	75,6	75,7	27	47	13	1	0	1	4	8	42	-0
II		19	75,4	77,2	28	46	15	2	1	1	3	6	47	1
III		16	75,8	76,2	29	43	14	2	1	1	4	6	46	2
IV		15	76,9	77,1	29	45	15	1	1	1	2	6	65	1
15 /		14	76,8	78,1	31	40	13	2	1	1	3	8	59	1
II		15	77,7	79,3	32	39	14	1	0	3	3	7	70	1
III		15	77,7	77,8	33	38	14	2	1	2	3	9	61	1

a. La metodología de la ECI está disponible en <http://www.minetur.gob.es/es-ES/IndicadoresyEstadisticas/Industria/EncuestaCoyuntura/Documents/metodologiaeci.pdf>

CAPÍTULO 24 EMPLEO Y SALARIOS

24. EMPLEO Y SALARIOS
A) Encuesta de población activa

24.1 Población de 16 y más años: resumen

Instituto Nacional de Estadística

Miles de personas

		Población de 16 y más años										Pro memoria : Tasas			
		Activa							Inactiva			Activa	Paro	Empleo	
		Ocupados					Parados	Total	Hombres	Mujeres					
Total		Total	No asalariados	Asalariados											
				Total	Sector privado	Sector público									
1=2+9		2=3+8	3=4+5	4	5=6+7	6	7	8	9=10+11	10	11	12=2/1	13=8/2	14=3/1	
09	M	38 651	23 260	19 107	3 226	15 881	12 762	3 119	4 154	15 391	5 953	9 437	60,18	17,86	49,44
10	M	38 760	23 365	18 724	3 132	15 592	12 383	3 210	4 640	15 396	6 057	9 339	60,28	19,86	48,31
11	M	38 842	23 434	18 421	3 027	15 394	12 117	3 277	5 013	15 408	6 174	9 234	60,33	21,39	47,43
12	M	38 815	23 444	17 633	3 059	14 573	11 461	3 112	5 811	15 371	6 246	9 125	60,40	24,79	45,43
13	M	38 639	23 190	17 139	3 070	14 069	11 132	2 937	6 051	15 448	6 340	9 109	60,02	26,10	44,36
14	M	38 515	22 955	17 344	3 058	14 286	11 360	2 926	5 610	15 560	6 415	9 145	59,60	24,44	45,04
14 I-II	M	38 506	22 930	17 152	3 028	14 124	11 198	2 925	5 778	15 576	6 444	9 132	59,55	25,20	44,55
15 I-II	M	38 507	22 957	17 661	3 083	14 578	11 622	2 957	5 297	15 549	6 426	9 123	59,62	23,08	45,87
13 II		38 681	23 208	17 161	3 088	14 072	11 127	2 945	6 047	15 473	6 361	9 112	60,00	26,06	44,36
III		38 597	23 173	17 230	3 106	14 124	11 181	2 943	5 943	15 424	6 290	9 134	60,04	25,65	44,64
IV		38 543	23 071	17 135	3 042	14 093	11 184	2 909	5 936	15 472	6 381	9 091	59,86	25,73	44,46
14 I		38 484	22 884	16 951	3 021	13 930	11 009	2 921	5 933	15 600	6 476	9 124	59,46	25,93	44,05
II		38 528	22 976	17 353	3 036	14 318	11 388	2 930	5 623	15 552	6 413	9 139	59,63	24,47	45,04
III		38 523	22 932	17 504	3 091	14 413	11 488	2 926	5 428	15 592	6 381	9 211	59,53	23,67	45,44
IV		38 523	23 027	17 569	3 086	14 483	11 556	2 928	5 458	15 497	6 392	9 105	59,77	23,70	45,61
15 I		38 517	22 899	17 455	3 061	14 394	11 437	2 957	5 445	15 618	6 445	9 173	59,45	23,78	45,32
II		38 497	23 016	17 867	3 104	14 762	11 806	2 956	5 149	15 481	6 408	9 074	59,79	22,37	46,41

Nota general a los cuadros de la EPA: Como consecuencia del cambio en la base poblacional (Censo 2011), se han revisado todas las series que figuran en este cuadro, a partir del año 2002. Adicionalmente, desde el 1er. trimestre de 2005, se han incorporado las nuevas variables obligatorias a que se refiere el Reglamento (CE) 2257/2003 (sobre adaptación de lista de características de la EPA), se ha implantado un procedimiento centralizado para las entrevistas telefónicas y se ha modificado el cuestionario. Por tanto, en el 1er. trimestre de 2005, se produce una ruptura en las series de algunas variables. Para más información, véase www.ine.es.

24. EMPLEO Y SALARIOS
A) Encuesta de población activa

24.2 Población de 16 y más años por grupos de edad y sexo

Instituto Nacional de Estadística

Miles de personas

		Ambos sexos					Hombres					Mujeres				
		Total	De 16 a 19 años	De 20 a 24 años	De 25 a 54 años	De 55 y más años	Total	De 16 a 19 años	De 20 a 24 años	De 25 a 54 años	De 55 y más años	Total	De 16 a 19 años	De 20 a 24 años	De 25 a 54 años	De 55 y más años
1=2 a 5		2=7+12	3=8+13	4=9+14	5=10+15	6=7 a 10	7	8	9	10	11=12 a 15	12	13	14	15	
09	M	38 651	1 849	2 688	21 667	12 448	18 986	951	1 367	11 035	5 634	19 665	897	1 321	10 632	6 814
10	M	38 760	1 818	2 595	21 689	12 658	19 016	937	1 315	11 026	5 738	19 744	882	1 279	10 663	6 920
11	M	38 842	1 788	2 519	21 653	12 882	19 032	921	1 276	10 986	5 850	19 810	867	1 244	10 667	7 033
12	M	38 815	1 755	2 457	21 496	13 108	18 986	903	1 243	10 877	5 962	19 829	852	1 213	10 618	7 146
13	M	38 639	1 722	2 390	21 179	13 348	18 861	886	1 210	10 685	6 080	19 778	836	1 180	10 494	7 268
14	M	38 515	1 710	2 330	20 869	13 606	18 774	879	1 181	10 506	6 208	19 740	831	1 149	10 362	7 398
14 I-II	M	38 506	1 708	2 342	20 919	13 537	18 772	878	1 187	10 534	6 173	19 734	830	1 155	10 385	7 364
15 I-II	M	38 507	1 716	2 298	20 706	13 787	18 762	882	1 166	10 416	6 297	19 745	834	1 132	10 289	7 490
13 II		38 681	1 726	2 400	21 236	13 318	18 889	888	1 215	10 720	6 066	19 792	838	1 185	10 517	7 253
III		38 597	1 718	2 378	21 126	13 375	18 836	883	1 205	10 654	6 094	19 762	835	1 174	10 472	7 282
IV		38 543	1 712	2 364	21 031	13 437	18 797	880	1 197	10 596	6 123	19 747	832	1 167	10 435	7 314
14 I		38 484	1 708	2 346	20 933	13 497	18 758	878	1 189	10 539	6 153	19 726	831	1 157	10 394	7 344
II		38 528	1 709	2 337	20 904	13 578	18 786	879	1 185	10 529	6 194	19 742	830	1 153	10 375	7 384
III		38 523	1 711	2 323	20 843	13 647	18 780	880	1 178	10 494	6 228	19 743	831	1 145	10 349	7 418
IV		38 523	1 712	2 314	20 794	13 704	18 774	880	1 173	10 464	6 257	19 750	832	1 140	10 330	7 448
15 I		38 517	1 714	2 303	20 739	13 761	18 767	881	1 169	10 433	6 285	19 750	833	1 135	10 306	7 477
II		38 497	1 718	2 293	20 673	13 813	18 757	883	1 164	10 400	6 310	19 739	835	1 129	10 273	7 503

Nota general a los cuadros de la EPA: Como consecuencia del cambio en la base poblacional (Censo 2011), se han revisado todas las series que figuran en este cuadro, a partir del año 2002. Adicionalmente, desde el 1er. trimestre de 2005, se han incorporado las nuevas variables obligatorias a que se refiere el Reglamento (CE) 2257/2003 (sobre adaptación de lista de características de la EPA), se ha implantado un procedimiento centralizado para las entrevistas telefónicas y se ha modificado el cuestionario. Por tanto, en el 1er. trimestre de 2005, se produce una ruptura en las series de algunas variables. Para más información, véase www.ine.es.

24. EMPLEO Y SALARIOS

A) Encuesta de población activa

24.3 Población activa y ocupada por grupos de edad y sexo

Instituto Nacional de Estadística

Miles de personas

		Población activa									Población ocupada								
		Total	Hombres			Mujeres			Total	Hombres			Mujeres						
			De 16 a 24 años	De 25 a 54 años	De 55 y más años	De 16 a 24 años	De 25 a 54 años	De 55 y más años		Total	De 16 a 24 años	De 25 a 54 años	De 55 y más años	Total	De 16 a 24 años	De 25 a 54 años	De 55 y más años		
1=2+6	2=3a5	3	4	5	6=7a9	7	8	9	10=11+15	11=12a14	12	13	14	15=16a18	16	17	18		
09	A	23 260	13 033	1 228	10 171	1 634	10 228	1 016	8 208	1 005	19 107	10 733	748	8 529	1 456	8 374	649	6 847	878
10	A	23 365	12 959	1 116	10 192	1 652	10 405	953	8 397	1 055	18 724	10 424	635	8 365	1 423	8 301	575	6 809	917
11	A	23 434	12 858	1 025	10 162	1 672	10 576	911	8 504	1 161	18 421	10 152	531	8 195	1 427	8 269	510	6 760	998
12	A	23 444	12 740	955	10 071	1 713	10 704	854	8 609	1 241	17 633	9 608	438	7 754	1 416	8 025	414	6 581	1 029
13	A	23 190	12 521	917	9 878	1 727	10 669	798	8 581	1 289	17 139	9 316	401	7 526	1 388	7 823	362	6 417	1 044
14	A	22 955	12 359	855	9 724	1 780	10 595	745	8 497	1 354	17 344	9 443	398	7 614	1 430	7 902	351	6 452	1 099
14 I-II	A	22 930	12 328	850	9 733	1 745	10 602	736	8 529	1 337	17 152	9 303	383	7 521	1 399	7 849	341	6 430	1 077
15 I-II	A	22 957	12 336	822	9 659	1 855	10 621	718	8 477	1 426	17 661	9 641	401	7 724	1 516	8 020	366	6 485	1 169
13 II		23 208	12 528	919	9 890	1 718	10 680	787	8 609	1 284	17 161	9 333	401	7 548	1 384	7 827	350	6 435	1 043
III		23 173	12 546	947	9 855	1 744	10 628	830	8 509	1 289	17 230	9 385	436	7 546	1 403	7 845	379	6 415	1 052
IV		23 071	12 416	882	9 802	1 732	10 655	771	8 566	1 318	17 135	9 307	392	7 525	1 390	7 828	354	6 407	1 068
14 I		22 884	12 282	849	9 710	1 723	10 602	740	8 535	1 327	16 951	9 166	373	7 419	1 374	7 785	334	6 377	1 074
II		22 976	12 373	851	9 755	1 767	10 603	731	8 524	1 348	17 353	9 441	394	7 624	1 424	7 912	348	6 484	1 080
III		22 932	12 399	890	9 707	1 802	10 532	766	8 418	1 348	17 504	9 606	424	7 722	1 459	7 898	364	6 436	1 098
IV		23 027	12 382	829	9 724	1 829	10 645	742	8 512	1 391	17 569	9 558	401	7 693	1 464	8 011	356	6 514	1 142
15 I		22 899	12 322	821	9 659	1 843	10 577	702	8 465	1 410	17 455	9 520	389	7 635	1 496	7 935	351	6 426	1 158
II		23 016	12 350	824	9 658	1 867	10 666	735	8 490	1 441	17 867	9 761	412	7 813	1 537	8 105	380	6 545	1 180

Nota general a los cuadros de la EPA: Como consecuencia del cambio en la base poblacional (Censo 2011), se han revisado todas las series que figuran en este cuadro, a partir del año 2002. Adicionalmente, desde el 1er. trimestre de 2005, se han incorporado las nuevas variables obligatorias a que se refiere el Reglamento (CE) 2257/2003 (sobre adaptación de lista de características de la EPA), se ha implantado un procedimiento centralizado para las entrevistas telefónicas y se ha modificado el cuestionario. Por tanto, en el 1er. trimestre de 2005, se produce una ruptura en las series de algunas variables. Para más información, véase www.ine.es.

24. EMPLEO Y SALARIOS

A) Encuesta de población activa

24.4 Ocupados por ramas de actividad, según secciones de la CNAE 2009

Instituto Nacional de Estadística

Miles de personas

		Total	Agricultura, ganadería, silvicultura y pesca	Industria							Construcción	Servicios																
				Total	Extractivas	Manufactureras				Energía eléctrica, gas, vapor, aire acond., agua, saneamiento, residuos y descont.		Total	Comercio, reparación de vehículos de motor y motocicletas y hostelería	Transporte, almacenamiento, información y comunicaciones	Actividades financieras y de seguros	Act.inmobiliarias, profesionales, técnicas, administrativas y servicios auxiliares	AAPP y defensa, Seg.Social, educación y act. sanitarias y serv. sociales	Activ.arquitectónicas, de los hogares, extraterrestres y otros servicios										
						Total	Alimentos, bebidas y tabaco	Textil, confec., cuero, calzado, madera y artes gráficas	Refino, química, metalurgia, min.no metálicos y prod.de caucho y plástico										Maquinaria, óptica, informática, electrónica, vehículos y diversas	D+E	F	G a U	G+I	H+J	K	L a N	O a Q	R a U
1	2	3	4	5	6	7	8	9	10	11	12	13	14	15	16	17	18											
09	M	19 107	788	2 808	44	2 549	469	394	553	1 133	214	1 890	13 621	4 414	1 457	488	1 885	3 920	1 457									
10	M	18 724	786	2 650	46	2 405	455	378	519	1 054	199	1 651	13 637	4 320	1 454	477	1 869	4 047	1 470									
11	M	18 421	755	2 605	42	2 350	459	360	487	1 044	213	1 404	13 658	4 364	1 433	465	1 864	4 121	1 412									
12	M	17 633	743	2 484	37	2 224	451	339	457	976	223	1 161	13 244	4 197	1 387	436	1 850	3 975	1 399									
13	M	17 139	737	2 356	30	2 119	451	301	441	925	207	1 029	13 017	4 179	1 355	454	1 811	3 807	1 412									
14	M	17 344	736	2 380	32	2 141	483	304	444	910	207	994	13 235	4 271	1 368	453	1 850	3 877	1 416									
14 I-II	M	17 152	774	2 327	33	2 093	468	296	433	895	201	961	13 090	4 187	1 350	456	1 818	3 884	1 395									
15 I-II	M	17 661	729	2 474	30	2 211	479	321	476	935	233	1 077	13 382	4 340	1 360	453	1 898	3 927	1 404									
13 II		17 161	753	2 358	28	2 121	440	308	440	933	209	1 034	13 016	4 182	1 345	448	1 779	3 829	1 433									
III		17 230	699	2 345	29	2 112	453	285	449	925	204	1 028	13 158	4 299	1 361	460	1 844	3 768	1 425									
IV		17 135	777	2 341	33	2 106	459	292	433	922	202	990	13 027	4 177	1 372	464	1 813	3 816	1 385									
14 I		16 951	809	2 299	34	2 068	459	287	433	888	198	942	12 901	4 082	1 338	463	1 779	3 869	1 370									
II		17 353	739	2 355	33	2 118	477	306	434	901	204	979	13 279	4 293	1 361	449	1 858	3 898	1 420									
III		17 504	666	2 427	31	2 186	502	304	453	927	210	1 023	13 388	4 415	1 384	450	1 864	3 829	1 447									
IV		17 569	729	2 439	29	2 194	495	320	455	925	216	1 030	13 371	4 293	1 390	449	1 901	3 912	1 426									
15 I		17 455	717	2 441	28	2 182	478	313	470	921	230	1 061	13 236	4 253	1 337	444	1 890	3 921	1 391									
II		17 867	740	2 506	32	2 240	479	330	483	949	235	1 093	13 527	4 426	1 383	462	1 907	3 932	1 416									

Nota general a los cuadros de la EPA: Como consecuencia del cambio en la base poblacional (Censo 2011), se han revisado todas las series que figuran en este cuadro, a partir del año 2002. Adicionalmente, desde el 1er. trimestre de 2005, se han incorporado las nuevas variables obligatorias a que se refiere el Reglamento (CE) 2257/2003 (sobre adaptación de lista de características de la EPA), se ha implantado un procedimiento centralizado para las entrevistas telefónicas y se ha modificado el cuestionario. Por tanto, en el 1er. trimestre de 2005, se produce una ruptura en las series de algunas variables. Para más información, véase www.ine.es.

24. EMPLEO Y SALARIOS

A) Encuesta de población activa

24.5 Ocupados por situación profesional

Instituto Nacional de Estadística

Miles de personas

		Total	No asalariados						Asalariados								
			Total	Empleador	Empresario sin asalariados	Miembro de una cooperativa	Ayuda familiar	Otros	Total	Sector privado	Sector público						
											Total	Administraciones públicas					Empresas públicas
												Total	Central	Seguridad social	CCAA	Local y otras	
1=2+8	2=3 a 7	3	4	5	6	7	8=9+10	9	10=11+16	11=12 a 15	12	13	14	15	16		
09	M	19 107	3 226	1 070	1 938	33	173	11	15 881	12 762	3 119	2 969	535	39	1 706	689	150
10	M	18 724	3 132	1 030	1 908	32	153	9	15 592	12 383	3 210	3 061	552	39	1 790	681	148
11	M	18 421	3 027	950	1 899	33	138	8	15 394	12 117	3 277	3 120	567	40	1 831	682	157
12	M	17 633	3 059	915	1 985	28	123	8	14 573	11 461	3 112	2 956	547	41	1 746	622	157
13	M	17 139	3 070	872	2 051	23	115	9	14 069	11 132	2 937	2 772	521	33	1 611	607	165
14	M	17 344	3 058	877	2 047	24	103	7	14 286	11 360	2 926	2 775	535	30	1 594	616	151
14 I-II	M	17 152	3 028	855	2 041	23	100	8	14 124	11 198	2 925	2 771	528	29	1 598	617	154
15 I-II	M	17 661	3 083	872	2 077	22	105	6	14 578	11 622	2 957	2 810	537	32	1 611	631	147
13 II		17 161	3 088	867	2 067	21	125	10	14 072	11 127	2 945	2 779	527	31	1 614	608	166
III		17 230	3 106	889	2 070	26	111	10	14 124	11 181	2 943	2 780	521	31	1 609	619	163
IV		17 135	3 042	879	2 020	25	110	7	14 093	11 184	2 909	2 745	511	31	1 586	617	165
14 I		16 951	3 021	854	2 037	26	97	7	13 930	11 009	2 921	2 763	523	28	1 596	616	158
II		17 353	3 036	857	2 046	21	103	9	14 318	11 388	2 930	2 780	532	30	1 600	618	150
III		17 504	3 091	905	2 041	26	113	6	14 413	11 488	2 926	2 779	541	30	1 589	618	147
IV		17 569	3 086	893	2 063	25	98	8	14 483	11 556	2 928	2 777	543	31	1 591	612	151
15 I		17 455	3 061	854	2 082	22	98	6	14 394	11 437	2 957	2 810	542	32	1 606	630	147
II		17 867	3 104	891	2 073	23	112	5	14 762	11 806	2 956	2 810	531	32	1 616	632	146

Nota general a los cuadros de la EPA: Como consecuencia del cambio en la base poblacional (Censo 2011), se han revisado todas las series que figuran en este cuadro, a partir del año 2002. Adicionalmente, desde el 1er. trimestre de 2005, se han incorporado las nuevas variables obligatorias a que se refiere el Reglamento (CE) 2257/2003 (sobre adaptación de lista de características de la EPA), se ha implantado un procedimiento centralizado para las entrevistas telefónicas y se ha modificado el cuestionario. Por tanto, en el 1er. trimestre de 2005, se produce una ruptura en las series de algunas variables. Para más información, véase www.ine.es.

24. EMPLEO Y SALARIOS

A) Encuesta de población activa

24.6 Asalariados por ramas de actividad, según secciones de la CNAE 2009

Instituto Nacional de Estadística

Miles de personas

		Total	Industria										Construcción	Servicios											
			Total	Extractivas	Manufactureras						Energía eléctrica, gas, vapor, aire acond., agua, saneamiento, residuos y descont.	Total		Comercio, reparación de vehículos de motor y motocicletas y hostelería	Transporte, almacenamiento, información y comunicaciones	Actividades financieras y de seguros	Act.inmobiliarias, profesionales, técnicas, administrativas y servicios auxiliares	AAPP y defensa, Seg.Social, educación y act. sanitarias y serv. sociales	Activ. artísticas, de los hogares, extraterritoriales y otros servicios						
					Total	Alimentos, bebidas y tabaco	Textil, confec., cuero, calzado, madera y artes y gráficas	Refino, química, metalurgia, min.no metálicos y prod.de caucho y plástico	Maquinaria, óptica, informática, electrónica, vehículos y diversas	Total										G+I	H+J	K	L a N	O a Q	R a U
1	2	3	4	5	6	7	8	9	10	11	12	13	14	15	16	17	18								
09	M	15 881	422	2 494	41	2 246	416	324	524	981	206	1 445	11 521	3 298	1 237	452	1 481	3 797	1 256						
10	M	15 592	439	2 373	44	2 138	411	312	493	922	191	1 232	11 549	3 230	1 216	438	1 469	3 917	1 278						
11	M	15 394	427	2 334	40	2 090	412	306	459	914	204	1 047	11 586	3 271	1 200	425	1 469	3 994	1 227						
12	M	14 573	416	2 204	31	1 960	401	285	431	844	212	813	11 141	3 103	1 163	401	1 450	3 844	1 181						
13	M	14 069	408	2 102	27	1 876	393	253	416	814	199	699	10 859	3 064	1 141	419	1 388	3 668	1 179						
14	M	14 286	429	2 125	30	1 898	425	256	419	798	196	680	11 052	3 156	1 141	421	1 410	3 727	1 198						
14 I-II	M	14 124	465	2 079	32	1 855	411	249	410	786	191	660	10 921	3 079	1 127	425	1 380	3 733	1 177						
15 I-II	M	14 578	434	2 222	29	1 977	427	272	450	828	216	737	11 184	3 226	1 137	415	1 451	3 773	1 183						
13 II		14 072	417	2 107	25	1 882	383	262	414	823	200	698	10 851	3 057	1 128	413	1 365	3 690	1 198						
III		14 124	370	2 091	27	1 868	393	242	422	811	196	699	10 964	3 155	1 156	425	1 410	3 629	1 190						
IV		14 093	453	2 087	30	1 861	398	243	410	810	196	674	10 880	3 076	1 162	432	1 384	3 671	1 155						
14 I		13 930	498	2 052	32	1 832	402	241	409	781	188	643	10 737	2 992	1 115	432	1 336	3 714	1 148						
II		14 318	431	2 105	32	1 879	420	256	411	791	194	676	11 105	3 166	1 139	419	1 424	3 752	1 206						
III		14 413	363	2 165	30	1 936	441	257	427	811	200	693	11 193	3 272	1 158	418	1 430	3 682	1 233						
IV		14 483	423	2 179	28	1 947	437	270	430	810	204	706	11 175	3 193	1 151	415	1 451	3 759	1 206						
15 I		14 394	417	2 192	27	1 949	426	263	444	816	216	724	11 061	3 149	1 117	409	1 445	3 768	1 172						
II		14 762	451	2 253	31	2 005	429	280	456	840	217	750	11 308	3 304	1 157	420	1 458	3 777	1 193						

Nota general a los cuadros de la EPA: Como consecuencia del cambio en la base poblacional (Censo 2011), se han revisado todas las series que figuran en este cuadro, a partir del año 2002. Adicionalmente, desde el 1er. trimestre de 2005, se han incorporado las nuevas variables obligatorias a que se refiere el Reglamento (CE) 2257/2003 (sobre adaptación de lista de características de la EPA), se ha implantado un procedimiento centralizado para las entrevistas telefónicas y se ha modificado el cuestionario. Por tanto, en el 1er. trimestre de 2005, se produce una ruptura en las series de algunas variables. Para más información, véase www.ine.es.

24. EMPLEO Y SALARIOS
A) Encuesta de población activa

24.7 Asalariados según duración de la jornada, tipo de contrato y sexo

Instituto Nacional de Estadística

Miles de personas

		Total =6+11 =4+5= 1=2+3=	Hombres 2=7+12	Mujeres 3=8+13	Duración de la jornada		Con contrato indefinido					Con contrato temporal				
					A tiempo completo 4=9+14	A tiempo parcial 5=10+15	Total 6=7+8	Hombres 7	Mujeres 8	A tiempo completo 9	A tiempo parcial 10	Total 11=12+13	Hombres 12	Mujeres 13	A tiempo completo 14	A tiempo parcial 15
09	M	15 881	8 566	7 315	13 806	2 075	11 878	6 549	5 329	10 688	1 190	4 003	2 017	1 986	3 118	886
10	M	15 592	8 313	7 280	13 461	2 132	11 735	6 352	5 383	10 524	1 211	3 858	1 961	1 897	2 937	921
11	M	15 394	8 136	7 258	13 193	2 201	11 525	6 187	5 338	10 328	1 197	3 869	1 949	1 920	2 866	1 004
12	M	14 573	7 574	6 999	12 338	2 235	11 162	5 907	5 255	9 919	1 243	3 411	1 668	1 744	2 419	993
13	M	14 069	7 274	6 795	11 677	2 392	10 814	5 659	5 155	9 464	1 350	3 256	1 615	1 640	2 213	1 042
14	M	14 286	7 411	6 875	11 836	2 450	10 857	5 668	5 189	9 458	1 399	3 429	1 743	1 686	2 377	1 052
14 I-II	M	14 124	7 299	6 825	11 648	2 475	10 798	5 628	5 170	9 381	1 417	3 326	1 671	1 655	2 268	1 058
15 I-II	M	14 578	7 598	6 980	12 063	2 515	11 028	5 754	5 274	9 585	1 443	3 550	1 844	1 707	2 479	1 072
13 II		14 072	7 269	6 803	11 629	2 444	10 851	5 666	5 185	9 487	1 364	3 221	1 603	1 618	2 141	1 080
III		14 124	7 328	6 796	11 812	2 312	10 727	5 624	5 103	9 439	1 288	3 397	1 704	1 693	2 373	1 024
IV		14 093	7 301	6 793	11 655	2 438	10 759	5 635	5 124	9 376	1 383	3 334	1 666	1 668	2 279	1 055
14 I		13 930	7 160	6 769	11 509	2 420	10 708	5 565	5 142	9 295	1 412	3 222	1 595	1 627	2 214	1 008
II		14 318	7 437	6 881	11 788	2 530	10 888	5 690	5 198	9 466	1 422	3 430	1 747	1 683	2 322	1 108
III		14 413	7 545	6 868	12 076	2 337	10 861	5 706	5 155	9 523	1 338	3 552	1 839	1 713	2 553	999
IV		14 483	7 501	6 982	11 970	2 514	10 972	5 711	5 261	9 549	1 423	3 511	1 790	1 721	2 421	1 091
15 I		14 394	7 487	6 907	11 877	2 517	10 997	5 730	5 267	9 541	1 457	3 397	1 757	1 639	2 337	1 060
II		14 762	7 708	7 054	12 250	2 513	11 058	5 778	5 280	9 629	1 429	3 704	1 930	1 774	2 621	1 084

Nota general a los cuadros de la EPA: Como consecuencia del cambio en la base poblacional (Censo 2011), se han revisado todas las series que figuran en este cuadro, a partir del año 2002. Adicionalmente, desde el 1er. trimestre de 2005, se han incorporado las nuevas variables obligatorias a que se refiere el Reglamento (CE) 2257/2003 (sobre adaptación de lista de características de la EPA), se ha implantado un procedimiento centralizado para las entrevistas telefónicas y se ha modificado el cuestionario. Por tanto, en el 1er. trimestre de 2005, se produce una ruptura en las series de algunas variables. Para más información, véase www.ine.es.

24. EMPLEO Y SALARIOS
A) Encuesta de población activa

24.8 Parados por ramas de actividad (CNAE 2009) y sexo

Instituto Nacional de Estadística

Miles de personas

		Total 1=2+4	Buscan primer empleo		Han trabajado antes										Han dejado su empleo hace más de un año		
			Total 2	Mujeres 3	Del cual		Agricultura		Industria		Construcción		Servicios			Total 14	Mujeres 15
					Total 4=6+8+10+	Mujeres 5=7+9+11+	Total 6	Mujeres 7	Total 8	Mujeres 9	Total 10	Mujeres 11	Total 12	Mujeres 13			
09	M	4 154	304	175	3 850	1 679	193	75	367	109	663	23	1 439	830	1 188	642	
10	M	4 640	356	200	4 284	1 905	216	85	266	76	502	19	1 447	833	1 854	893	
11	M	5 013	421	233	4 592	2 074	231	90	242	66	441	19	1 519	857	2 160	1 042	
12	M	5 811	496	280	5 315	2 400	278	87	315	84	429	21	1 721	978	2 572	1 230	
13	M	6 051	542	301	5 509	2 545	274	88	281	87	337	15	1 685	946	2 933	1 409	
14	M	5 610	551	300	5 059	2 394	265	87	219	67	254	10	1 485	835	2 836	1 395	
14 I-II	M	5 778	532	287	5 246	2 467	252	79	235	77	281	10	1 556	866	2 922	1 435	
15 I-II	M	5 297	550	289	4 747	2 313	267	81	193	61	213	6	1 419	809	2 655	1 356	
13 II		6 047	514	287	5 533	2 566	269	84	288	88	352	16	1 698	968	2 926	1 410	
III		5 943	592	328	5 352	2 455	285	96	255	81	320	14	1 580	888	2 912	1 376	
IV		5 936	572	318	5 364	2 509	247	89	249	79	299	14	1 604	883	2 966	1 442	
14 I		5 933	525	279	5 408	2 538	242	74	254	84	306	12	1 631	901	2 976	1 468	
II		5 623	540	295	5 083	2 396	261	84	216	69	256	9	1 482	832	2 869	1 402	
III		5 428	579	318	4 848	2 317	286	88	197	59	224	10	1 396	814	2 747	1 346	
IV		5 458	560	309	4 897	2 325	271	101	212	57	229	8	1 431	793	2 754	1 365	
15 I		5 445	539	275	4 906	2 367	281	88	208	62	222	7	1 466	829	2 729	1 382	
II		5 149	562	302	4 588	2 258	252	74	177	59	204	5	1 373	789	2 581	1 331	

Nota general a los cuadros de la EPA: Como consecuencia del cambio en la base poblacional (Censo 2011), se han revisado todas las series que figuran en este cuadro, a partir del año 2002. Adicionalmente, desde el 1er trimestre de 2005, se han incorporado a las nuevas variables obligatorias a que se refiere el Reglamento (CE) 2257/2003 (sobre adaptación de lista de características de la EPA), se ha implantado un procedimiento centralizado para las entrevistas telefónicas y se ha modificado el cuestionario. Por tanto, en el 1er. trimestre de 2005, se produce una ruptura en las series de algunas variables. Para más información, véase www.ine.es.

24. EMPLEO Y SALARIOS
A) Encuesta de población activa

24.9 Parados por estudios terminados y sexo, situación familiar y duración del paro

Instituto Nacional de Estadística

Miles de personas

		Por estudios terminados (a)								Por situación familiar			Tiempo de búsqueda				
		Analfabetos y sin estudios		Primarios		Medios y formación profesional		Superiores		Persona de referencia	Cónyuge de persona de referencia	Otros miembros	Hasta cinco meses	De seis a once meses	De 1 año en adelante y no consta	Ya han encontrado trabajo	
		Total	Mujeres	Total	Mujeres	Total	Mujeres	Total	Mujeres								
										13 a 16= 10 a 12= 1=2+4+6+8=	3	4	5	6	7	8	9
09	M	4 154	228	88	705	254	2 491	1 115	729	396	1 547	1 008	1 599	1 824	900	1 186	244
10	M	4 640	239	91	783	292	2 746	1 239	872	483	1 747	1 155	1 738	1 517	887	1 975	262
11	M	5 013	243	101	759	285	3 004	1 362	1 007	558	1 922	1 252	1 839	1 505	827	2 415	266
12	M	5 811	235	97	842	332	3 505	1 562	1 229	689	2 272	1 461	2 078	1 579	928	3 043	261
13	M	6 051	225	99	822	328	3 660	1 662	1 344	757	2 389	1 528	2 134	1 385	870	3 534	262
14	M	5 610	207	88	662	262	3 481	1 627	1 260	716	2 230	1 415	1 965	1 215	673	3 466	257
14 I-II	M	5 778	208	89	689	273	3 600	1 665	1 281	727	2 318	1 456	2 004	1 204	746	3 576	253
15 I-II	M	5 297	191	79	594	246	3 341	1 586	1 171	691	2 098	1 354	1 845	1 142	642	3 258	255
13 II		6 047	215	98	824	330	3 687	1 685	1 321	740	2 392	1 531	2 125	1 298	955	3 527	268
III		5 943	241	101	797	313	3 576	1 621	1 330	748	2 325	1 501	2 118	1 325	838	3 472	309
IV		5 936	211	101	784	308	3 606	1 657	1 335	761	2 363	1 487	2 086	1 369	719	3 605	243
14 I		5 933	213	92	705	267	3 681	1 699	1 335	759	2 389	1 493	2 052	1 294	745	3 658	237
II		5 623	203	85	673	279	3 520	1 631	1 227	696	2 247	1 420	1 956	1 114	747	3 494	269
III		5 428	214	92	638	254	3 336	1 575	1 239	713	2 145	1 358	1 925	1 146	603	3 360	318
IV		5 458	200	82	631	249	3 388	1 604	1 239	698	2 141	1 387	1 930	1 305	596	3 353	204
15 I		5 445	187	79	616	249	3 441	1 611	1 200	705	2 162	1 395	1 888	1 208	655	3 331	251
II		5 149	194	80	572	243	3 240	1 560	1 143	677	2 034	1 314	1 802	1 076	629	3 186	258

a. La nueva Clasificación Nacional de Educación, CNED-2014, está vigente desde el primer trimestre de 2014 en adelante, lo que implica unar ruputra en las series.
Nota general a los cuadros de la EPA: Como consecuencia del cambio en la base poblacional (Censo 2011), se han revisado todas las series que figuran en este cuadro, a partir del año 2002. Adicionalmente, desde el 1er. trimestre de 2005, se han incorporado las nuevas variables obligatorias a que se refiere el Reglamento (CE) 2257/2003 (sobre adaptación de lista de características de la EPA), se ha implantado un procedimiento centralizado para las entrevistas telefónicas y se ha modificado el cuestionario. Por tanto, en el 1er. trimestre de 2005, se produce una ruptura en las series de algunas variables. Para más información, véase www.ine.es.

24. EMPLEO Y SALARIOS
A) Ecuesta de población activa

24.10 Parados por tipo de jornada en el empleo buscado y sexo

Instituto Nacional de Estadística

Miles de personas

		Hombres									Mujeres							
		Total	A tiempo completo		A tiempo parcial		La que encuentre	No sabe	No clasificable (a)	Total	A tiempo completo		A tiempo parcial		La que encuentre	No sabe	No clasificable (a)	
			Única-mente	Aceptaría a tiempo parcial	Única-mente	Aceptaría a tiempo completo					Única-mente	Aceptaría a tiempo parcial	Única-mente	Aceptaría a tiempo completo				
																		3
09	M	4 154	2 300	824	276	55	9	1 078	12	46	1 854	428	218	274	38	864	10	21
10	M	4 640	2 536	749	344	68	10	1 299	13	52	2 104	430	281	258	45	1 052	12	26
11	M	5 013	2 706	662	405	71	12	1 481	14	60	2 307	394	307	271	57	1 229	13	36
12	M	5 811	3 131	611	448	79	13	1 901	14	66	2 680	356	352	286	63	1 574	11	38
13	M	6 051	3 206	514	460	79	12	2 061	12	68	2 846	326	348	288	58	1 772	13	40
14	M	5 610	2 917	477	408	80	12	1 866	11	61	2 694	304	318	280	64	1 674	14	40
14 I-II	M	5 778	3 024	516	422	82	15	1 910	12	68	2 754	300	329	274	67	1 724	12	49
15 I-II	M	5 297	2 695	430	410	79	10	1 699	10	58	2 601	280	354	257	57	1 611	14	29
13 II		6 047	3 194	536	441	65	11	2 066	11	65	2 853	338	340	278	63	1 787	12	35
III		5 943	3 161	504	440	76	18	2 045	12	66	2 783	338	311	275	54	1 749	16	39
IV		5 936	3 109	467	451	102	8	1 997	12	73	2 827	296	349	297	59	1 767	14	45
14 I		5 933	3 117	515	457	94	18	1 941	11	80	2 817	301	344	286	66	1 755	11	54
II		5 623	2 932	517	387	69	11	1 879	13	56	2 691	298	315	263	67	1 692	14	43
III		5 428	2 794	442	359	75	9	1 839	15	54	2 634	316	288	279	64	1 634	17	36
IV		5 458	2 824	432	431	82	11	1 806	7	55	2 634	300	327	293	60	1 615	14	26
15 I		5 445	2 802	461	434	87	13	1 734	13	61	2 642	275	368	262	54	1 634	15	34
II		5 149	2 589	398	387	70	8	1 663	7	56	2 561	284	340	251	59	1 589	14	24

a. Solo se clasifican por tipo de jornada, los parados que buscan (o han encontrado) un empleo como asalariados y, por tanto, la categoría "No clasificable" corresponde a los parados excluidos de la condición anterior.

24. EMPLEO Y SALARIOS

A) Encuesta de población activa

24.11 Tasa de actividad por grupos de edad y sexo

Instituto Nacional de Estadística

Porcentajes

		Ambos sexos						Hombres					Mujeres						
		Total	Menores de 25 años			De 25 a 54 años	De 55 y más años	Total	Menores de 25 años			De 25 a 54 años	De 55 y más años	Total	Menores de 25 años			De 25 a 54 años	De 55 y más años
			Total	De 16 a 19 años	De 20 a 24 años				Total	De 16 a 19 años	De 20 a 24 años				Total	De 16 a 19 años	De 20 a 24 años		
1	2	3	4	5	6	7	8	9	10	11	12	13	14	15	16	17	18		
09	M	60,2	49,5	24,7	66,5	84,8	21,2	68,6	53,0	28,9	69,8	92,2	29,0	52,0	45,8	20,3	63,1	77,2	14,7
10	M	60,3	46,9	21,5	64,7	85,7	21,4	68,1	49,6	24,5	67,4	92,4	28,8	52,7	44,1	18,3	61,8	78,8	15,3
11	M	60,3	45,0	19,3	63,2	86,2	22,0	67,6	46,6	21,4	64,9	92,5	28,6	53,4	43,2	17,1	61,4	79,7	16,5
12	M	60,4	43,0	17,4	61,2	86,9	22,5	67,1	44,5	19,0	63,1	92,6	28,7	54,0	41,3	15,8	59,3	81,1	17,4
13	M	60,0	41,7	16,6	59,8	87,2	22,6	66,4	43,7	18,6	62,1	92,4	28,4	53,9	39,6	14,5	57,3	81,8	17,7
14	M	59,6	39,6	14,8	57,8	87,3	23,0	65,8	41,5	16,2	60,3	92,6	28,7	53,7	37,6	13,3	55,2	82,0	18,3
14 I-II	M	59,5	39,1	14,2	57,4	87,3	22,8	65,7	41,2	16,0	59,8	92,4	28,3	53,7	37,1	12,3	54,9	82,1	18,2
15 I-II	M	59,6	38,4	14,5	56,2	87,6	23,8	65,8	40,2	16,1	58,3	92,7	29,5	53,8	36,5	12,8	54,0	82,4	19,0
13 II		60,0	41,4	16,3	59,4	87,1	22,5	66,3	43,7	18,7	62,0	92,3	28,3	54,0	38,9	13,7	56,7	81,9	17,7
13 III		60,0	43,4	18,8	61,1	86,9	22,7	66,6	45,3	20,1	63,8	92,5	28,6	53,8	41,3	17,4	58,3	81,3	17,7
13 IV		59,9	40,6	15,6	58,7	87,3	22,7	66,1	42,4	17,2	61,0	92,5	28,3	54,0	38,6	13,8	56,2	82,1	18,0
14 I		59,5	39,2	14,1	57,4	87,2	22,6	65,5	41,1	15,8	59,7	92,1	28,0	53,8	37,2	12,4	55,1	82,1	18,1
14 II		59,6	39,1	14,2	57,3	87,4	22,9	65,9	41,3	16,2	59,9	92,7	28,5	53,7	36,9	12,2	54,7	82,2	18,3
14 III		59,5	41,1	16,1	59,4	87,0	23,1	66,0	43,3	17,3	62,7	92,5	28,9	53,4	38,8	14,9	56,1	81,3	18,2
14 IV		59,8	39,0	14,6	57,1	87,7	23,5	66,0	40,4	15,4	59,1	92,9	29,2	53,9	37,6	13,7	55,1	82,4	18,7
15 I		59,5	37,9	14,1	55,6	87,4	23,6	65,7	40,0	15,7	58,4	92,6	29,3	53,6	35,7	12,6	52,7	82,1	18,9
15 II		59,8	38,9	14,9	56,8	87,8	24,0	65,8	40,3	16,6	58,2	92,9	29,6	54,0	37,4	13,1	55,4	82,6	19,2

Nota general a los cuadros de la EPA: Como consecuencia del cambio en la base poblacional (Censo 2011), se han revisado todas las series que figuran en este cuadro, a partir del año 2002. Adicionalmente, desde el 1er. trimestre de 2005, se han incorporado las nuevas variables obligatorias a que se refiere el Reglamento (CE) 2257/2003 (sobre adaptación de lista de características de la EPA), se ha implantado un procedimiento centralizado para las entrevistas telefónicas y se ha modificado el cuestionario. Por tanto, en el 1er. trimestre de 2005, se produce una ruptura en las series de algunas variables. Para más información, véase www.ine.es.

24. EMPLEO Y SALARIOS

A) Encuesta de población activa

24.12 Tasa de paro por grupos de edad y sexo

Instituto Nacional de Estadística

Porcentajes

		Ambos sexos						Hombres					Mujeres						
		Total	Menores de 25 años			De 25 a 54 años	De 55 y más años	Total	Menores de 25 años			De 25 a 54 años	De 55 y más años	Total	Menores de 25 años			De 25 a 54 años	De 55 y más años
			Total	De 16 a 19 años	De 20 a 24 años				Total	De 16 a 19 años	De 20 a 24 años				Total	De 16 a 19 años	De 20 a 24 años		
1	2	3	4	5	6	7	8	9	10	11	12	13	14	15	16	17	18		
09	M	17,9	37,7	55,4	33,3	16,3	11,5	17,6	39,1	54,8	34,6	16,1	10,9	18,1	36,1	56,1	31,8	16,6	12,6
10	M	19,9	41,5	61,3	36,9	18,4	13,5	19,6	43,1	60,2	38,7	17,9	13,8	20,2	39,6	62,9	34,9	18,9	13,1
11	M	21,4	46,2	64,3	42,3	19,9	14,4	21,0	48,2	64,7	44,3	19,4	14,7	21,8	44,0	64,0	40,2	20,5	14,0
12	M	24,8	52,9	72,6	48,9	23,3	17,2	24,6	54,2	72,1	50,2	23,0	17,3	25,0	51,5	73,3	47,4	23,6	17,1
13	M	26,1	55,5	74,1	51,8	24,5	19,4	25,6	56,2	72,4	52,7	23,8	19,6	26,7	54,6	76,4	50,7	25,2	19,1
14	M	24,4	53,2	68,6	50,3	22,8	19,3	23,6	53,4	65,8	51,0	21,7	19,7	25,4	52,9	72,2	49,6	24,1	18,8
14 I-II	M	25,2	54,3	70,3	51,4	23,6	19,7	24,5	54,9	68,5	52,2	22,7	19,9	26,0	53,6	72,7	50,5	24,6	19,5
15 I-II	M	23,1	50,3	69,9	46,5	21,7	18,2	21,9	51,3	67,7	47,9	20,0	18,3	24,5	49,1	72,8	45,0	23,5	18,0
13 II		26,1	56,0	73,0	52,6	24,4	19,2	25,5	56,3	68,8	53,6	23,7	19,5	26,7	55,6	79,1	51,5	25,3	18,8
13 III		25,7	54,1	72,2	50,1	24,0	19,1	25,2	54,0	70,7	50,1	23,4	19,5	26,2	54,3	73,9	50,2	24,6	18,4
13 IV		25,7	54,9	75,5	50,9	24,2	19,4	25,0	55,6	74,9	51,6	23,2	19,7	26,5	54,1	76,4	50,2	25,2	19,0
14 I		25,9	55,5	70,2	52,9	24,4	19,8	25,4	56,0	68,3	53,7	23,6	20,3	26,6	54,9	72,7	52,0	25,3	19,1
14 II		24,5	53,1	70,4	50,0	22,8	19,6	23,7	53,8	68,7	50,8	21,9	19,4	25,4	52,4	72,8	49,1	23,9	19,9
14 III		23,7	52,4	66,7	49,5	21,9	18,8	22,5	52,3	62,9	50,2	20,4	19,0	25,0	52,5	71,4	48,8	23,6	18,5
14 IV		23,7	51,8	67,3	48,9	22,1	19,1	22,8	51,6	63,3	49,3	20,9	19,9	24,7	52,1	72,0	48,4	23,5	17,9
15 I		23,8	51,4	70,5	47,7	22,4	18,4	22,7	52,6	68,9	49,3	21,0	18,8	25,0	50,0	72,5	46,0	24,1	17,9
15 II		22,4	49,2	69,4	45,3	20,9	17,9	21,0	50,0	66,5	46,5	19,1	17,7	24,0	48,3	73,2	43,9	22,9	18,1

Nota general a los cuadros de la EPA: Como consecuencia del cambio en la base poblacional (Censo 2011), se han revisado todas las series que figuran en este cuadro, a partir del año 2002. Adicionalmente, desde el 1er. trimestre de 2005, se han incorporado las nuevas variables obligatorias a que se refiere el Reglamento (CE) 2257/2003 (sobre adaptación de lista de características de la EPA), se ha implantado un procedimiento centralizado para las entrevistas telefónicas y se ha modificado el cuestionario. Por tanto, en el 1er. trimestre de 2005, se produce una ruptura en las series de algunas variables. Para más información, véase www.ine.es.

24. EMPLEO Y SALARIOS
A) Encuesta de población activa

24.13 Tasa de paro por Comunidades Autónomas

Instituto Nacional de Estadística *Porcentajes*

		Total	Andalucía	Aragón	Asturias, Principado de	Baleares	Canarias	Cantabria	Castilla-La Mancha	Castilla-León	Cataluña	Comunidad Valenciana	Extremadura	Galicia	Madrid	Murcia	Navarra	País Vasco	Rioja (La)	Ceuta y Melilla
		1	2	3	4	5	6	7	8	9	10	11	12	13	14	15	16	17	18	19
09	M	17,9	25,2	13,1	13,4	18,0	26,0	12,0	18,9	14,0	16,2	20,8	20,6	12,4	13,9	20,3	10,8	11,3	12,6	20,9
10	M	19,9	27,8	15,0	15,9	20,2	28,6	13,7	21,2	15,8	17,7	22,9	23,0	15,3	15,8	22,9	11,9	10,7	14,1	23,3
11	M	21,4	30,1	17,1	17,8	21,9	29,3	15,3	23,1	16,9	19,2	24,0	25,1	17,3	16,3	25,0	13,0	12,3	17,2	25,1
12	M	24,8	34,4	18,7	21,8	23,3	32,6	17,8	28,6	19,8	22,5	27,2	33,1	20,5	18,5	27,6	16,2	15,6	20,6	32,2
13	M	26,1	36,2	21,4	24,1	22,3	33,7	20,4	30,0	21,7	23,1	28,1	33,9	22,0	19,8	29,0	17,9	16,6	20,0	33,7
14	M	24,4	34,8	20,2	21,1	20,1	32,4	19,4	29,0	20,8	20,3	25,8	29,8	21,7	18,7	26,6	15,7	16,3	18,2	30,2
14 I-II	M	25,2	34,8	21,8	21,9	22,9	32,6	20,1	29,5	21,7	21,2	27,1	30,8	22,7	19,7	26,4	16,5	16,7	18,6	29,2
15 I-II	M	23,1	32,3	17,8	19,6	19,4	30,6	18,3	27,8	19,4	19,6	23,7	29,9	20,9	17,7	25,7	14,1	16,2	17,0	31,9
13 II		26,1	35,7	22,0	24,6	21,1	33,3	22,3	30,2	21,3	23,6	28,6	34,1	22,4	19,2	28,8	18,4	16,2	20,9	31,0
13 III		25,7	36,2	20,4	24,2	16,9	34,8	18,8	29,4	20,9	22,6	27,7	33,3	21,6	19,4	28,7	17,9	16,5	19,7	34,9
13 IV		25,7	36,3	20,6	22,3	22,7	33,1	19,8	29,0	22,0	21,9	27,2	32,4	21,9	20,5	28,5	16,4	16,6	20,2	35,4
14 I		25,9	34,9	22,9	22,8	26,7	32,6	21,0	30,3	22,2	22,1	28,0	32,1	23,2	20,4	27,7	17,1	17,4	19,6	28,0
14 II		24,5	34,7	20,8	21,0	19,0	32,7	19,3	28,7	21,2	20,2	26,2	29,4	22,3	19,0	25,1	15,9	16,1	17,7	30,4
14 III		23,7	35,2	18,4	20,0	15,9	33,4	19,0	28,5	19,4	19,1	25,5	27,6	20,3	17,5	26,3	14,9	15,2	18,2	31,3
14 IV		23,7	34,2	18,7	20,8	18,9	31,1	18,4	28,5	20,3	19,9	23,5	30,0	20,9	18,0	27,3	14,9	16,6	17,2	31,0
15 I		23,8	33,6	18,6	19,0	22,3	30,8	18,5	28,7	20,4	20,1	24,3	30,2	21,8	17,8	26,7	15,7	16,4	17,6	33,5
15 II		22,4	31,0	17,0	20,2	16,5	30,3	18,2	27,0	18,5	19,1	23,0	29,6	20,0	17,7	24,8	12,6	16,0	16,4	30,3

Nota general a los cuadros de la EPA: Como consecuencia del cambio en la base poblacional (Censo 2011), se han revisado todas las series que figuran en este cuadro, a partir del año 2002. Adicionalmente, desde el 1er. trimestre de 2005, se han incorporado las nuevas variables obligatorias a que se refiere el Reglamento (CE) 2257/2003 (sobre adaptación de lista de características de la EPA), se ha implantado un procedimiento centralizado para las entrevistas telefónicas y se ha modificado el cuestionario. Por tanto, en el 1er. trimestre de 2005, se produce una ruptura en las series de algunas variables. Para más información, véase www.ine.es.

24. EMPLEO Y SALARIOS
B) Encuesta de coyuntura laboral

24.14 Efectivos laborales y jornada media por ramas de actividad (a)

Ministerio de Empleo y Seguridad Social *Miles de personas, número de horas y porcentajes*

		Total					Industria				Construcción				Servicios (sin AAPP)			
		Número de efectivos laborales (miles)	De los cuales Con remuneración igual al Salario Mínimo Interprofesional	Jornada media efectiva al trimestre por trabajador (nº horas)	Previsiones sobre la variación porcentual de efectivos laborales		Número de efectivos laborales (miles)	Jornada media efectiva al trimestre por trabajador (nº horas)	Previsiones sobre la variación porcentual de efectivos laborales		Número de efectivos laborales (miles)	Jornada media efectiva al trimestre por trabajador (nº horas)	Previsiones sobre la variación porcentual de efectivos laborales		Número de efectivos laborales (miles)	Jornada media efectiva al trimestre por trabajador (nº horas)	Previsiones sobre la variación porcentual de efectivos laborales	
					Para trimestre siguiente	Para igual trim. año próximo			Para trimestre siguiente	Para igual trim. año próximo			Para trimestre siguiente	Para igual trim. año próximo			Para trimestre siguiente	Para igual trim. año próximo
1	2	3	4	5	6	7	8	9	10	11	12	13	14	15	16	17		
06	M	12 991	125	407	1,1	2,0	2 413	420	0,7	1,0	1 962	436	1,5	2,9	8 615	397	1,2	2,1
07	M	13 607	100	405	1,0	1,9	2 486	418	1,1	1,2	1 988	435	0,8	1,9	9 134	395	1,1	2,1
08	M	13 212	111	403	-0,6	-0,3	2 388	417	-1,3	-1,3	1 658	433	-2,8	-3,5	9 166	394	-0,1	0,6
09	M	12 193	104	396	-0,6	-0,4	2 109	410	-1,3	-1,5	1 258	430	-3,7	-3,7	8 825	388	-0,0	0,3
10	M	11 899	115	395	-0,3	0,0	2 021	413	-0,7	-0,6	1 085	428	-2,0	-3,2	8 793	387	0,1	0,6
11	M	11 663	137	393	-0,4	-0,7	1 963	413	-1,1	-0,8	924	426	-3,0	-4,2	8 776	385	0,4	-0,4
11 I-IV	M	11 663	137	393	-0,4	-0,7	1 963	413	-1,1	-0,8	924	426	-3,0	-4,2	8 776	385	0,4	-0,4
12 I-IV	M	11 214	126	391	-0,9	-1,2	1 857	409	-1,2	-1,6	729	420	-4,4	-5,7	8 628	385	-0,5	-0,7
10 I		11 861	101	411	0,2	0,5	2 023	433	-0,7	-0,5	1 109	444	-1,3	-1,1	8 729	401	0,7	0,9
10 II		11 970	100	414	0,1	-0,4	2 037	435	-0,5	-0,9	1 140	450	-2,3	-3,5	8 793	405	0,5	0,1
10 III		11 944	124	353	-0,7	-	2 032	361	-0,7	-0,4	1 094	388	-3,0	-4,0	8 819	346	-0,5	0,6
10 IV		11 821	137	402	-0,6	0,1	1 993	422	-0,9	-0,6	998	431	-1,2	-4,1	8 830	394	-0,5	0,7
11 I		11 743	132	410	0,4	0,2	1 983	435	-0,2	0,7	1 002	442	-1,8	-3,5	8 759	401	0,5	0,5
11 II		11 747	142	411	-0,3	-1,0	1 986	433	-0,8	-0,7	972	447	-2,9	-5,0	8 789	402	0,1	-0,6
11 III		11 660	134	351	-0,5	-1,1	1 968	365	-1,6	-1,6	911	383	-3,4	-4,0	8 781	345	0,1	-0,7
11 IV		11 502	142	400	-1,2	-1,0	1 915	420	-1,6	-1,7	812	431	-3,7	-4,2	8 776	393	0,9	-0,6
12 I		11 346	135	408	-0,8	-0,8	1 885	432	-1,5	-1,2	790	443	-4,2	-5,7	8 672	400	-0,3	-0,3
12 II		11 364	118	409	-0,5	-1,3	1 886	431	-0,8	-1,9	766	440	-3,8	-5,3	8 712	402	-0,1	-0,9
12 III		11 229	125	347	-1,0	-1,4	1 865	359	-1,2	-1,9	715	373	-4,3	-5,2	8 650	342	-0,7	-1,0
12 IV		10 916	...	400	-1,2	-1,1	1 792	416	-1,3	-1,3	645	425	-5,1	-6,7	8 479	394	-0,8	-0,6

a. Los datos a partir de enero de 2009 se basan en la nueva CNAE-09. Para reconstruir los datos de años anteriores se ha utilizado la doble codificación de la actividad económica del Fichero de Cuentas de Cotización de la Seguridad Social, de fecha 31 de enero de 2009.

24. EMPLEO Y SALARIOS
C) Estadísticas de empleo

24.15 Movimiento laboral registrado: demanda de empleo y paro por ramas de actividad (a)

Servicio Público de Empleo Estatal (SEPE)

Miles de personas

		Demanda de empleo efectiva o pendiente (demandantes de empleo) (b)	Demandantes de empleo no ocupados (c)										Otros no ocupados (c)	Demandantes de empleo ocupados (c)	Demandantes de empleo con disponibilidad limitada (c)
			Total	Paro registrado (a)											
				Total	Sin empleo anterior (d)	Han trabajado antes (d)									
						Total	Agrícolas	No agrícolas							
								Total	Industria	Construcción	Servicios				
1=2+12+13	2=3+11	3=4+5	4	5=6+7	6	7=8+9+10	8	9	10	11	12	13			
11	M	5 745	4 562	4 257	378	3 879	141	3 738	494	748	2 497	305	950	234	
12	M	6 284	5 073	4 720	390	4 330	169	4 161	533	779	2 849	352	960	251	
13	M	6 348	5 156	4 845	377	4 468	202	4 267	530	704	3 033	311	939	253	
14	M	5 972	4 885	4 576	383	4 193	217	3 976	474	582	2 920	309	865	222	
14 E-J	M	6 068	4 993	4 688	382	4 307	219	4 087	493	618	2 976	305	843	232	
15 E-J	M	5 713	4 678	4 360	375	3 985	215	3 770	430	503	2 836	318	817	218	
14 Jun		5 901	4 785	4 450	378	4 072	220	3 851	464	575	2 813	335	893	223	
Jul		5 920	4 758	4 420	385	4 035	221	3 814	454	560	2 800	338	942	220	
Ago		5 891	4 757	4 428	379	4 049	214	3 835	460	560	2 815	329	920	215	
Sep		5 853	4 763	4 448	390	4 058	199	3 859	453	548	2 857	315	882	209	
Oct		5 894	4 838	4 527	389	4 138	224	3 914	456	539	2 918	312	843	213	
Nov		5 893	4 813	4 512	388	4 124	215	3 909	451	530	2 927	301	870	210	
Dic		5 806	4 734	4 448	377	4 071	213	3 858	453	543	2 862	286	868	205	
15 Ene		5 892	4 836	4 526	371	4 155	228	3 927	453	535	2 939	310	843	213	
Feb		5 892	4 833	4 512	374	4 139	229	3 910	446	525	2 938	321	839	220	
Mar		5 818	4 773	4 452	382	4 070	225	3 845	439	516	2 889	321	821	225	
Abr		5 661	4 648	4 333	382	3 951	210	3 741	428	497	2 816	315	788	225	
May		5 506	4 523	4 215	378	3 837	195	3 642	415	479	2 748	308	769	214	
Jun		5 510	4 454	4 120	364	3 757	202	3 554	401	468	2 686	334	842	213	

- a. El 3 de mayo de 2005 entró en funcionamiento el nuevo modelo de gestión SISPE, lo que ha supuesto un cambio en la forma de obtener el paro registrado (fundamentalmente, los colectivos que deben ser excluidos de las demandas pendientes se calculan de otra manera debido a una mejora en los procesos de cruce de la información). La inclusión de los nuevos datos de paro registrado supone una ruptura en la serie desde enero de 1996.
- b. Las series históricas homogéneas publicadas por el SEPE comienzan en enero de 1996.
- c. Las series históricas homogéneas publicadas por el SEPE comienzan en febrero de 2001.
- d. Hasta diciembre de 2008, CNAE 1993; desde enero de 2009, CNAE 2009.

24. EMPLEO Y SALARIOS
C) Estadísticas de empleo

24.16 Movimiento laboral registrado: ofertas y demandas de empleo, y colocaciones (a)

Servicio Público de Empleo Estatal (SEPE)

Miles de personas

	Ofertas (Puestos de trabajo ofrecidos) (b)				Demandas de empleo (c)		Colocaciones		
	Altas	Bajas			Altas	Bajas	Total	Sin oferta previa (d)	Con oferta previa (d)
		Total	Por colocación	Por otras causas					
1	2=3+4	3	4	5	6	7=8+9	8	9	
11	512	463	399	64	8 801	8 878	14 561	14 162	399
12	339	317	271	47	8 943	8 973	14 022	13 751	271
13	403	358	316	41	8 755	9 292	15 087	14 771	316
14	469	425	377	48	8 930	9 590	17 079	16 702	377
14 E-J	213	202	180	22	4 273	4 642	7 958	7 778	180
15 E-J	284	268	242	26	4 418	4 827	8 819	8 576	242
14 Jun	35	38	34	3	782	812	1 529	1 495	34
Jul	35	30	26	3	825	859	1 648	1 621	26
Ago	25	26	19	8	610	672	1 162	1 144	19
Sep	37	29	25	3	899	955	1 730	1 704	25
Oct	62	38	34	4	931	924	1 742	1 708	34
Nov	57	51	48	4	725	760	1 397	1 349	48
Dic	42	48	45	4	669	778	1 442	1 397	45
15 Ene	44	42	38	4	846	781	1 321	1 283	38
Feb	47	44	41	3	677	694	1 237	1 196	41
Mar	56	52	43	8	726	812	1 457	1 413	43
Abr	48	49	46	3	672	845	1 467	1 422	46
May	45	43	39	4	672	846	1 609	1 570	39
Jun	43	38	35	3	825	848	1 727	1 692	35

- a. El 3 de mayo de 2005 entró en funcionamiento el nuevo modelo de gestión SISPE, lo que ha supuesto cambios y rupturas en las series de este cuadro.
- b. Altas y bajas sufren una ruptura en 1994 (RDL 18/1993). Desde mayo 2005, son puestos de trabajo ofrecidos. No puede obtenerse la oferta pendiente. Puede darse de baja un número de puestos de trabajo superior al inicialmente ofrecido.
- c. Existe ruptura en mayo de 2005. Sólo se contabilizan los movimientos realmente registrados. No se produce alta y baja simultáneas por cada nuevo contrato.
- d. La entrada en funcionamiento del nuevo modelo de gestión SISPE ha supuesto un cambio en la clasificación de las colocaciones. La nueva clasificación no es homogénea con la anterior, lo que supone una ruptura en las series a partir de mayo de 2005. Anteriormente, se clasificaban en Nominadas y Genéricas (hasta 1993) y en Comunicadas y Gestionadas (desde 1994).

24. EMPLEO Y SALARIOS
C) Estadísticas de empleo

24.17 Contratos de trabajo

Servicio Público de Empleo Estatal (SEPE)

Miles de personas

		Por modalidad de contratación												Por tipo de jornada		
		Indefinidos					De duración determinada							Completa	Parcial	
		Total	Ordina-rio	Fomento con-trata-ción indefinida	Conversión indefinidos	Total	Obra o servicio	Eventuales por circuns-tancias de producción	Interi-ridad	Prác-ticas	Forma-ción	Minusválidos y ju-bilación especial 64 años (b)	Otros			
		1	2 (a)	3	4	5	6 (a)	7	8	9	10	11	12	13	14	15 (c)
10	M	1 201	102	48	13	41	1 099	469	479	131	4	5	5	6	848	354
11	M	1 203	93	45	9	38	1 110	467	491	132	4	5	5	6	832	371
12	M	1 187	119	86	1	33	1 067	459	471	117	3	5	6	5	771	415
13	M	1 233	95	61	-	33	1 138	494	507	112	4	9	4	8	795	437
14	M	1 394	113	78	-	35	1 281	557	574	121	5	12	5	8	900	494
14 E-J	M	1 307	110	76	-	34	1 197	512	549	108	4	11	5	7	857	450
15 E-J	M	1 463	127	87	-	40	1 336	575	606	122	6	14	5	9	949	514
14 May		1 459	116	83	-	33	1 343	582	622	109	4	12	5	9	940	518
Jun		1 519	110	77	-	33	1 409	578	674	121	6	14	4	10	961	558
Jul		1 645	114	77	-	37	1 531	617	716	162	7	15	5	9	1 016	629
Ago		1 135	73	49	-	24	1 062	422	490	127	3	8	3	8	733	403
Sep		1 634	139	101	-	38	1 496	701	616	140	8	12	7	12	1 030	604
Oct		1 702	149	104	-	45	1 553	731	647	140	8	13	6	9	1 052	651
Nov		1 385	118	81	-	36	1 268	590	531	118	5	12	5	7	909	476
Dic		1 384	100	67	-	33	1 284	549	588	119	5	12	4	7	921	463
15 Ene		1 368	120	82	-	38	1 248	543	542	131	6	13	5	7	928	440
Feb		1 227	120	82	-	38	1 107	489	476	113	6	11	5	7	806	421
Mar		1 442	144	101	-	43	1 297	571	574	119	6	14	6	9	928	514
Abr		1 440	123	85	-	38	1 317	569	602	114	5	14	5	8	927	513
May		1 573	125	86	-	39	1 449	620	675	119	6	14	5	10	1 014	559
Jun		1 726	127	86	-	41	1 599	658	764	134	9	18	5	11	1 089	637

a. Con anterioridad a enero de 2002 el total no coincide con la suma de los componentes que aquí aparecen, para obtener el total hay que sumar también los contratos a tiempo parcial que desaparecen en enero de 2002 como modalidad de contratación.

b. A partir de enero de 2002, además de los contratos de sustitución por jubilación a los 64 años se incluyen los de relevo y jubilación parcial.

c. Hasta diciembre de 1998 se corresponde con la modalidad de contratación de tiempo parcial. A partir de enero de 1999 se corresponde con jornada a tiempo parcial.

24. EMPLEO Y SALARIOS
C) Estadísticas de empleo

24.18 Beneficiarios de prestaciones por desempleo

Instituto de Empleo, Servicio Público de Empleo Estatal (SEPE) y Ministerio de Empleo y Seguridad Social

Miles de personas y porcentajes

		Contributivas					Asistenciales					Rentas activas-de inserción	Tasa de cobertura bruta del sistema de protección por desempleo		
		Total	Desempleo total			Desem-pleo parcial	Total	Subsi-dio de desem-pleo	Eventuales agrícolas subsidiados						
			Total	Del cual					Total	Según el nº de jornadas traba-jadas en el mes					
				Total	Acogi-dos al pago único						Total			Según el nº de jornadas traba-jadas en el mes	
														Hasta siete	Más de siete
1	2	3	4	5	6	7	8	9	10	11	12				
09	M	2 681	1 625	1 622	102	2	961	802	159	133	26	96	75,44		
10	M	3 043	1 472	1 469	94	3	1 445	1 291	154	130	24	126	78,43		
11	M	2 846	1 328	1 320	87	8	1 331	1 184	147	124	23	186	70,70		
12	M	2 942	1 382	1 364	82	17	1 327	1 187	140	120	20	234	65,85		
13	M	2 865	1 311	1 289	85	22	1 314	1 181	133	115	19	240	62,26		
14	M	2 543	1 060	1 045	90	15	1 221	1 093	128	109	19	262	58,83		
14 E-A	M	2 697	1 151	1 134	90	17	1 289	1 164	125	103	22	258	59,64		
15 E-A	MP	2 313	886	877	...	10	1 166	1 046	120	261	55,61		
14 Mar		2 671	1 116	1 099	91	17	1 294	1 170	124	102	22	260	58,93		
Abr		2 561	1 056	1 040	91	16	1 246	1 122	124	105	20	259	57,92		
May		2 489	1 009	993	92	16	1 217	1 092	126	104	22	262	57,71		
Jun		2 470	1 019	1 003	91	16	1 189	1 062	127	109	18	262	58,81		
Jul		2 525	1 091	1 078	91	14	1 172	1 041	132	120	11	261	60,59		
Ago		2 528	1 104	1 090	90	13	1 165	1 032	133	122	11	260	60,45		
Sep		2 391	962	949	90	13	1 168	1 036	132	116	16	261	57,07		
Oct		2 446	973	960	91	13	1 206	1 075	132	113	19	267	57,31		
Nov		2 462	982	970	90	12	1 208	1 078	130	113	18	272	57,88		
Dic		2 417	976	965	88	11	1 176	1 050	126	101	25	265	57,61		
15 Ene		2 417	969	959	88	10	1 190	1 067	123	105	19	257	56,49		
Feb		2 364	919	910	...	9	1 184	1 065	120	261	55,72		
Mar	P	2 284	853	844	...	9	1 167	1 048	119	264	55,35		
Abr	P	2 189	804	795	...	9	1 124	1 005	119	261	54,87		

24. EMPLEO Y SALARIOS

D) Afiliados al, y pensiones del, Sistema de Seguridad Social

24.19 Afiliación fin de mes. Altas, bajas y efectivos por regímenes

Ministerio de Empleo y Seguridad Social

Miles de personas

		Altas laborales para el total de regímenes	De ellas	Bajas laborales para el total de regímenes	Altas netas para el total de regímenes	Efectivos por regímenes													
						Iniciales	Total	General y Especial de Minería del Carbón								Especial Agrario	Especial del Mar	Especial Empleados del Hogar	Especial Trabajadores Autónomos
								General (a)	Del cual		Especial minería del carbón	De ellos, por ramas de actividad (b)							
									Sistema Especial Agrario (a)	Sistema Especial Hogar (a)		Agricultura	Industria	Construcción	Servicios				
1	2	3	4=1-3	5=6+9+(14a17)	6	7	8	9	10	11	12	13	14	15	16	17			
11	M	1 508	39	1 597	-89	17 326	13 053	6	55	1 980	946	9 913	820	63	295	3 089	
12	M	1 711	29	1 654	57	16 739	13 531	812	254	5	51	1 867	746	9 655	...	62	96	3 046	
13	M	1 635	34	1 630	5	16 228	13 134	748	422	4	50	1 784	634	9 481	...	61	...	3 028	
14	M	1 820	45	1 775	45	16 492	13 330	749	427	4	54	1 786	622	9 682	...	61	...	3 097	
14 E-J	M	1 716	40	1 665	51	16 360	13 220	761	427	4	52	1 776	615	9 577	...	61	...	3 075	
15 E-J	M	16 904	13 694	755	430	4	55	1 813	659	9 972	...	60	...	3 146	
14 Jun		2 016	66	2 183	-167	16 556	13 371	723	429	4	56	1 798	633	9 722	...	63	...	3 117	
Jul		1 973	79	1 817	157	16 605	13 420	700	426	4	58	1 808	636	9 783	...	64	...	3 116	
Ago		1 518	39	1 604	-86	16 611	13 434	702	425	4	58	1 794	624	9 820	...	65	...	3 109	
Sep		2 358	51	2 177	181	16 566	13 385	753	423	4	60	1 798	629	9 712	...	62	...	3 115	
Oct		2 119	51	1 991	128	16 575	13 390	727	426	4	54	1 793	637	9 743	...	61	...	3 120	
Nov		1 744	41	1 605	139	16 731	13 543	774	429	4	52	1 808	647	9 822	...	61	...	3 123	
Dic		1 836	38	2 116	-280	16 652	13 464	773	429	4	50	1 771	597	9 835	...	57	...	3 127	
15 Ene		1 782	30	1 633	149	16 590	13 418	742	427	4	51	1 792	635	9 761	...	57	...	3 111	
Feb		1 534	33	1 406	128	16 705	13 524	743	429	4	53	1 800	651	9 838	...	59	...	3 119	
Mar		1 839	42	1 662	177	16 826	13 627	753	430	4	54	1 801	651	9 930	...	60	...	3 135	
Abr		1 876	42	1 701	175	16 981	13 760	770	431	4	55	1 811	664	10 020	...	61	...	3 156	
May		2 135	56	2 088	48	17 248	14 008	789	433	4	59	1 831	677	10 210	...	62	...	3 175	
Jun		17 075	13 827	733	431	4	60	1 844	676	10 074	...	63	...	3 182	

a. A partir de 1 de enero de 2012, los regímenes especiales Agrario y Empleados de Hogar, según establece la Ley 28/2011 y el Real Decreto 1620/2011, se integran en el Régimen General y pasan a denominarse Sistema Especial Agrario y Sistema Especial Empleados de Hogar, aplica un período transitorio de 6 meses que comprende desde el 1 de enero de 2012 a 30 de junio de 2012.

b. A partir de enero de 2009 los datos se basan en la nueva CNAE 2009. Para reconstruir los datos de años anteriores se ha utilizado la doble codificación de la actividad económica del Fichero de Cuentas de Cotización de la Seguridad Social, de fecha 31 de enero de 2009.

24. EMPLEO Y SALARIOS

D) Afiliados al, y pensiones del, Sistema de Seguridad Social

24.20 Pensiones en vigor

Ministerio de Empleo y Seguridad Social

Miles de pensiones (primer día de cada mes)

		Total	Altas iniciales	Bajas	Por tipo de pensión								Por tipo de régimen						Pro memoria: pensiones no contributivas	
					Jubilación	Incapacidad permanente	Viudedad	Orfandad	Favor familiar	General (b)	Minería del carbón	Agrario cuenta ajena (b)	Autónomos (a)	Empleados hogar (b)	Trabajadores del mar	Accidentes de trabajo y enfermedades profesionales	Seguro obligatorio de vejez e inval. (SOVI)	Pensiones asistenciales y LISMI (c)	Jubilación e invalidez Ley 26/1990	
																				9a16 1=4a8=
10	M	8 671	45	33	5 141	934	2 290	269	38	5 124	68	642	1 844	183	131	252	427	38	453	
11	M	8 805	44	34	5 246	938	2 309	273	38	5 255	68	637	1 860	181	131	251	422	32	449	
12	M	8 920	46	35	5 330	943	2 323	285	38	6 010	68	...	1 872	178	131	251	412	26	446	
13	M	9 066	46	34	5 451	935	2 336	305	38	6 254	67	...	1 894	72	131	249	399	
14	M	9 201	45	34	5 559	929	2 348	326	38	6 454	67	...	1 918	...	131	248	383	17	450	
14 E-J	M	9 167	48	39	5 533	930	2 345	320	38	6 420	67	...	1 913	...	131	248	387	18	449	
15 E-J	M	9 279	5 621	929	2 351	338	39	6 538	67	...	1 927	...	130	247	370	...	453	
14 May		9 174	46	33	5 540	929	2 344	323	38	6 432	67	...	1 915	...	131	248	383	18	449	
Jun		9 191	43	32	5 551	929	2 347	325	38	6 446	67	...	1 917	...	131	248	382	17	449	
Jul		9 204	46	33	5 560	930	2 349	327	38	6 458	67	...	1 919	...	131	248	382	17	449	
Ago		9 219	35	30	5 570	930	2 350	329	39	6 471	67	...	1 921	...	131	248	381	17	450	
Sep		9 223	47	31	5 576	929	2 350	330	39	6 477	67	...	1 921	...	131	248	380	17	451	
Oct		9 240	52	35	5 589	928	2 353	332	39	6 492	67	...	1 924	...	131	248	379	17	451	
Nov		9 257	44	31	5 602	928	2 355	334	39	6 508	67	...	1 926	...	131	248	377	16	452	
Dic		9 271	29	17	5 611	930	2 356	336	39	6 520	67	...	1 929	...	131	248	376	16	452	
15 Ene		9 283	57	73	5 622	929	2 357	336	39	6 531	67	...	1 931	...	131	248	376	16	452	
Feb		9 267	49	46	5 615	927	2 350	337	38	6 525	67	...	1 926	...	130	247	373	16	453	
Mar		9 270	51	42	5 616	928	2 350	338	39	6 531	67	...	1 925	...	130	247	371	16	453	
Abr		9 279	47	37	5 621	930	2 351	339	39	6 541	67	...	1 926	...	130	247	369	15	453	
May		9 279	45	35	5 622	930	2 350	338	39	6 545	67	...	1 926	...	130	246	365	15	453	
Jun		9 293	5 632	931	2 352	339	39	6 558	67	...	1 927	...	130	246	365	...	452	

a. A partir del 1 de enero de 2008 los pensionistas del Régimen Especial Agrario Cuenta Propia se integran en el Régimen Especial de Trabajadores Autónomos (Ley 18/2007 de 4 de julio).

b. A partir del 1 de enero de 2012, los trabajadores por cuenta ajena del Régimen Especial Agrario y del Régimen Especial de Empleados de Hogar pasan a integrarse en el Régimen General, como Sistemas Especiales, de acuerdo a lo establecido en la Ley 28/2011 de 22 de septiembre y la Ley 27/2011 de 1 de agosto, respectivamente.

c. Incluye a los beneficiarios de pensiones asistenciales y los acogidos al subsidio de garantía de ingresos mínimos de la Ley de Integración Social de Minusválidos (LISMI). Sin datos de pensiones asistenciales del País Vasco desde enero 2014. Sin datos de subsidio de garantía de ingresos mínimos del País Vasco y Navarra.

24. EMPLEO Y SALARIOS

24.21 Cuantía media de las pensiones en vigor

D) Afiliados a, y pensiones del, Sistema de Seguridad Social

Instituto Nacional de la Seguridad Social (INSS) e Instituto de Mayores y Servicios Sociales (IMSERSO)

Euros/mes

		Total	Altas iniciales	Bajas	Por tipo de pensión								Por tipo de régimen						Pro memoria: pensiones no contributivas	
					Jubila- ción	Incapa- cidad perma- nente	Viude- dad	Orfan- dad	Favor fami- liar	Gene- ral	Minería del carbón	Agrario cuenta ajena	Autó- nomos	Emplea- dos hogar	Trabaja- dores del mar	Acciden- tes de trabajo y enfer- medades profesio- nales	Seguro obliga- torio de vejez e invalid. (SOVI)	Pensiones asisten- ciales y LISMI (c)	Jubila- ción e invali- dez Ley 26/1990	
																				9a16 1=4a8=
10	M	779	948	731	884	850	572	350	459	927	1 356	519	547	476	845	887	359	150	340	
11	M	805	969	752	915	869	586	359	472	955	1 396	529	565	485	868	912	366	150	348	
12	M	830	1 011	793	946	887	602	367	486	935	1 435	...	583	495	889	934	375	150	358	
13	M	856	1 042	827	979	908	618	371	501	956	1 474	...	603	210	912	956	382	150	361	
14	M	871	1 042	834	1 000	916	624	369	508	966	1 503	...	611	...	922	968	382	150	366	
14 E-J	M	868	1 026	827	996	914	623	370	507	963	1 497	...	610	...	920	966	382	150	366	
15 E-J	M	883	1 017	922	629	370	515	979	1 528	...	618	...	930	978	382	150	367	
14 May		870	1 018	836	998	915	624	370	508	965	1 502	...	611	...	921	968	382	150	366	
Jun		871	1 027	842	999	916	624	370	508	966	1 503	...	611	...	922	968	382	150	366	
Jul		872	1 045	839	1 001	916	624	370	508	966	1 504	...	612	...	922	969	382	150	366	
Ago		872	1 037	840	1 002	916	625	369	509	967	1 506	...	612	...	922	970	382	150	366	
Sep		873	1 083	855	1 003	917	625	369	510	968	1 508	...	613	...	923	970	382	150	366	
Oct		874	1 053	847	1 005	917	625	369	510	969	1 510	...	613	...	924	971	382	150	366	
Nov		876	1 044	830	1 006	918	626	368	510	970	1 512	...	614	...	924	972	382	150	366	
Dic		877	1 090	838	1 008	918	626	368	511	971	1 515	...	614	...	925	972	381	150	366	
15 Ene		880	1 087	797	1 011	921	628	369	513	975	1 521	...	616	...	928	975	382	150	367	
Feb		882	1 023	784	1 014	921	629	369	514	977	1 525	...	618	...	930	976	382	150	367	
Mar		883	1 016	801	1 016	922	629	369	515	978	1 528	...	618	...	930	977	382	150	367	
Abr		884	1 037	818	1 017	922	630	369	515	979	1 529	...	619	...	931	978	382	150	367	
May		886	1 038	811	1 020	923	630	370	516	981	1 534	...	620	...	932	980	382	150	367	
Jun		886	1 021	924	631	370	517	982	1 534	...	620	...	932	980	382	150	367	

a. A partir del 1 de enero de 2008 los pensionistas del Régimen Especial Agrario Cuenta Propia se integran en el Régimen Especial de Trabajadores Autónomos (Ley 18/2007 de 4 de julio).

b. A partir del 1 de enero de 2012, los trabajadores por cuenta ajena del Régimen Especial Agrario y del Régimen Especial de Empleados de Hogar pasan a integrarse en el Régimen General, como Sistemas Especiales, de acuerdo a lo establecido en la Ley 28/2011 de 22 de septiembre y la Ley 27/2011 de 1 de agosto, respectivamente.

c. Incluye a los beneficiarios de pensiones asistenciales y los acogidos al subsidio de garantía de ingresos mínimos de la Ley de Integración Social de Minusválidos (LISMI). Sin datos de pensiones asistenciales del País Vasco desde enero 2014. Sin datos de subsidio de garantía de ingresos mínimos del País Vasco y Navarra.

24. EMPLEO Y SALARIOS

24.22 Convenios según mes de inicio de efectos económicos (a)

E) Convenios, conflictos y otras estadísticas laborales

Ministerio de Empleo y Seguridad Social

		Número de convenios según inicio de efectos			Trabajadores afectados (en miles de personas)			Incremento salarial medio pactado (en porcentaje) (b)						Pro memoria: Incremento salarial medio pactado en convenios según mes de registro (datos acumulados) (c)			
		En el mes	Acumulados desde comienzo del año		En el mes	Acumulados desde comienzo del año		En el mes			Acumulados desde comienzo del año			Total	Año de firma anterior al de efectos económicos	Año de firma igual al de efectos económicos	Año de firma posterior al de efectos económicos
			Total	Ámbito superior a empresa		Empresa	Total	Ámbito superior a empresa	Empresa	Total	Ámbito superior a empresa	Empresa	Total				
1	2=3+4	3	4	5	6=7+8	7	8	9	10	11	12	13	14	15	16	17	18
10		5 067	1 265	3 802	...	10 794	9 871	923	2,16	2,18	1,99	2,16	2,35	2,06	1,19
11		4 585	1 163	3 422	...	10 663	9 734	929	1,98	2,02	1,63	2,29	2,81	1,91	0,63
12		4 376	1 142	3 234	...	10 099	9 173	926	1,00	0,98	1,18	1,16	1,86	0,87	0,43
13		4 589	1 194	3 395	...	10 265	9 333	933	0,53	0,53	0,54	0,53	0,74	0,38	-0,05
14	P	3 000	766	2 234	...	6 771	6 208	563	0,59	0,61	0,43	0,60	0,59	0,59	0,71
14 Mar	P	18 2 787	730	2 057	8	6 125	5 624	501	-0,37	-0,64	-0,20	0,58	0,59	0,46	0,55	0,53	...
Abr	P	43 2 830	739	2 091	286	6 411	5 891	520	0,85	0,87	0,51	0,59	0,60	0,46	0,56	0,61	...
May	P	16 2 846	742	2 104	4	6 415	5 894	521	1,05	1,22	0,46	0,59	0,60	0,46	0,54	0,55	0,49
Jun	P	32 2 878	747	2 131	30	6 445	5 920	525	0,62	0,62	0,57	0,59	0,60	0,46	0,54	0,55	0,52
Jul	P	52 2 930	758	2 172	160	6 605	6 049	556	0,68	0,85	-0,03	0,59	0,61	0,43	0,55	0,54	0,59
Ago	P	12 2 942	759	2 183	13	6 618	6 061	557	0,58	0,60	0,34	0,59	0,61	0,43	0,55	0,54	0,57
Sep	P	22 2 964	763	2 201	61	6 680	6 120	560	0,64	0,64	0,65	0,59	0,61	0,43	0,56	0,54	0,62
Oct	P	15 2 979	764	2 215	81	6 760	6 200	561	0,60	0,60	0,37	0,59	0,61	0,43	0,57	0,54	0,64
Nov	P	11 2 990	766	2 224	9	6 769	6 208	561	0,43	0,42	0,52	0,59	0,61	0,43	0,57	0,54	0,64
Dic	P	10 3 000	766	2 234	1	6 771	6 208	563	0,55	-	0,55	0,59	0,61	0,43	0,57	0,54	0,62
15 Ene	P	1 017	307	710	2 818	2 818	2 646	172	0,72	0,73	0,58	0,72	0,73	0,58	0,63	0,63	0,51
Feb	P	6 1 023	307	716	0	2 819	2 646	172	0,38	-	0,38	0,72	0,73	0,58	0,67	0,67	0,61
Mar	P	8 1 031	308	723	2	2 820	2 647	174	-1,42	-8,00	0,22	0,72	0,73	0,58	0,69	0,69	0,39
Abr	P	19 1 050	312	738	106	2 926	2 749	177	1,09	1,10	0,51	0,73	0,74	0,58	0,71	0,70	0,82
May	P	6 1 056	313	743	1	2 928	2 750	177	0,61	0,80	-	0,73	0,74	0,57	0,73	0,73	0,75
Jun	P	3 1 059	313	746	2	2 929	2 750	179	1,31	-	1,31	0,73	0,74	0,58	0,73	0,73	0,77

a. La información de convenios registrados en 2013 con efectos económicos en 2013 no es homogénea con la del mismo periodo del año anterior.

b. Hasta el año 2010, incorpora las revisiones por cláusula de salvaguarda.

c. Los datos anuales incluyen los convenios registrados después de diciembre de cada año y la cláusula de salvaguarda; por este motivo, los datos acumulados al mes de diciembre no coinciden con los anuales.

24. EMPLEO Y SALARIOS
E) Convenios, conflictos y otras estadísticas laborales

24.23 Convenios según mes de registro y año del inicio de efectos económicos (a)

Ministerio de Empleo y Seguridad Social

Datos acumulados

	Convenios	Trabajadores afectados (en miles de personas)						Aumento salarial medio pactado (en porcentaje) (b)						Jornada media por trabajador (horas/año)					
		Total	Pro memoria: asalariados EPA	Por ramas de actividad				Total	Pro memoria: coste salarial por trabajador y mes (tasa inter-anual)	Por ramas de actividad				Total	Por ramas de actividad				
				Agrícola	No agrícola					Agrícola	No agrícola				Agrícola	No agrícola			
					Industria	Construcción	Servicios				Industria	Construcción	Servicios			Industria	Construcción	Servicios	
1	2=4 a 7	3	4	5	6	7	8	9	10	11	12	13	14	15	16	17	18		
10	P	5 067	10 794	15 592	717	2 696	1 377	6 004	2,16	-0,01	2,20	2,33	1,61	2,21	1 751	1 772	1 753	1 738	1 751
11	P	4 585	10 663	15 394	635	2 502	1 384	6 142	2,29	-1,37	2,16	2,76	2,27	2,12	1 737	1 768	1 751	1 737	1 728
12	P	4 376	10 099	14 573	780	2 255	741	6 323	1,16	-3,62	1,23	1,26	1,48	1,08	1 738	1 765	1 753	1 736	1 730
13	P	4 589	10 265	14 069	644	2 335	868	6 419	0,53	2,50	0,61	0,55	0,55	0,51	1 740	1 777	1 753	1 737	1 732
14	P	3 000	6 771	14 286	497	1 824	183	4 267	0,60	-0,19	0,65	0,64	0,44	0,58	1 755	1 768	1 749	1 736	1 758
14 Mar	P	571	2 709	13 930	248	908	4	1 549	0,55	-0,19	0,72	0,61	1,43	0,49	1 749	1 780	1 753	1 723	1 743
14 Abr	P	670	3 067	14 318	265	1 016	4	1 783	0,56	0,04	0,74	0,62	1,42	0,51	1 752	1 778	1 752	1 724	1 749
14 May	P	811	3 500	14 318	306	1 193	4	1 998	0,54	0,04	0,70	0,58	1,41	0,49	1 754	1 779	1 755	1 724	1 750
14 Jun	P	936	3 603	14 318	308	1 232	4	2 059	0,54	0,04	0,70	0,59	1,31	0,49	1 755	1 779	1 756	1 731	1 751
14 Jul	P	1 046	3 768	14 413	310	1 238	4	2 216	0,55	-0,05	0,70	0,59	1,29	0,51	1 755	1 779	1 755	1 731	1 752
14 Ago	P	1 135	3 874	14 413	312	1 290	4	2 267	0,55	-0,05	0,70	0,58	1,21	0,51	1 755	1 779	1 756	1 732	1 752
14 Sep	P	1 319	4 197	14 413	313	1 336	5	2 544	0,56	-0,05	0,70	0,58	1,22	0,54	1 757	1 779	1 755	1 733	1 755
14 Oct	P	1 432	4 327	14 483	313	1 350	7	2 658	0,57	-0,19	0,70	0,58	0,79	0,55	1 756	1 779	1 755	1 735	1 755
14 Nov	P	1 576	4 418	14 483	313	1 369	7	2 729	0,57	-0,19	0,70	0,59	0,79	0,55	1 756	1 779	1 754	1 735	1 755
14 Dic	P	1 728	4 756	14 483	393	1 421	16	2 927	0,57	-0,19	0,68	0,58	0,63	0,54	1 758	1 779	1 755	1 737	1 756
15 Ene	P	343	1 035	14 394	40	371	26	597	0,63	1,44	0,99	0,59	0,50	0,64	1 754	1 781	1 755	1 714	1 754
15 Feb	P	493	1 632	14 394	241	527	26	839	0,67	1,44	0,80	0,68	0,50	0,64	1 757	1 781	1 753	1 714	1 754
15 Mar	P	654	2 027	14 394	241	634	26	1 126	0,69	1,44	0,80	0,73	0,50	0,64	1 759	1 781	1 754	1 714	1 759
15 Abr	P	783	2 413	...	270	643	26	1 474	0,71	...	0,81	0,73	0,50	0,69	1 756	1 778	1 754	1 714	1 754
15 May	P	926	2 708	...	276	675	176	1 580	0,73	...	0,81	0,72	1,31	0,66	1 757	1 779	1 753	1 746	1 757
15 Jun	P	1 064	2 930	...	276	710	250	1 693	0,73	...	0,81	0,73	1,10	0,67	1 758	1 779	1 754	1 744	1 759

a. Los datos anuales incluyen los convenios registrados después de diciembre de cada año y la cláusula de salvaguarda; por este motivo, los datos acumulados al mes de diciembre no coinciden con los anuales.

b. La información de convenios registrados en 2013 con efectos económicos en 2013 no es homogénea con la del mismo periodo del año anterior.

24. EMPLEO Y SALARIOS
E) Convenios, conflictos y otras estadísticas laborales

24.24 Conflictos laborales y regulación de empleo

Ministerio de Empleo y Seguridad Social

	Conflictos laborales (a)(b)			Trabajadores afectados por regulación de empleo (número de personas)											
	Número de huelgas	Participantes (miles)	Jornadas no trabajadas (miles)	Total	Despido colectivo (c)					Suspensión de contrato y reducción de jornada (c)					
					Total	Agricultura	Industria	Construcción	Servicios	Total	Agricultura	Industria	Construcción	Servicios	
1	2	3	4	5	6	7	8	9	10	11	12	13	14		
09	1 001	653	1 291	549 282	63 476	358	36 497	6 531	20 090	485 806	7 018	393 202	13 692	71 894	
10	984	341	671	302 746	52 534	855	24 841	6 775	20 063	250 212	5 097	175 070	19 089	50 956	
11	777	222	485	343 629	67 981	736	21 658	9 520	36 067	275 648	4 869	172 059	28 826	69 894	
12	878	324	1 290	483 313	82 876	407	26 861	11 473	44 135	400 437	3 745	226 152	38 969	131 571	
13	994	448	1 098	379 972	70 351	535	21 258	7 804	40 754	309 621	2 147	167 882	27 263	112 329	
14	777	217	621	159 566	35 875	407	9 916	3 131	22 421	123 691	1 655	67 276	11 661	43 099	
14 E-M	383	76	301	79 128	18 158	93	5 128	1 759	11 178	60 970	367	29 752	7 234	23 617	
15 E-M	P	42 298	9 914	217	2 993	953	5 751	32 384	604	16 247	3 478	12 055	
14 Mar	112	34	100	19 033	4 118	24	1 069	269	2 756	14 915	38	7 468	1 246	6 163	
14 Abr	100	17	38	14 181	5 481	16	929	467	4 069	8 700	77	4 275	1 055	3 293	
14 May	108	15	53	10 722	2 661	-	835	110	1 716	8 061	58	4 060	1 052	2 891	
14 Jun	106	27	48	13 871	2 901	63	975	196	1 667	10 970	380	5 743	1 163	3 684	
14 Jul	99	28	40	14 748	3 214	-	1 005	211	1 998	11 534	170	7 271	664	3 429	
14 Ago	40	19	23	5 019	2 436	84	483	453	1 416	2 583	57	1 239	256	1 031	
14 Sep	59	23	36	6 114	922	-	292	97	533	5 192	100	2 742	334	2 016	
14 Oct	88	15	35	12 980	2 821	6	749	144	1 922	10 159	79	6 924	490	2 666	
14 Nov	84	48	57	9 601	2 103	79	642	36	1 346	7 498	219	4 414	621	2 244	
14 Dic	105	29	79	18 105	3 320	82	642	235	2 361	14 785	283	9 191	899	4 412	
15 Ene	P	75	18	59	9 115	168	750	247	1 164	6 786	201	3 787	678	2 120	
15 Feb	P	90	12	32	9 559	1 114	4	348	48	8 445	161	3 524	963	3 797	
15 Mar	P	99	13	26	8 930	2 121	2	761	265	6 809	142	3 486	884	2 297	
15 Abr	P	83	25	31	6 118	2 019	43	794	84	4 099	75	1 874	366	1 784	
15 May	P	8 576	2 331	-	340	309	6 245	25	3 576	587	2 057	

a. No se incluyen datos sobre la Huelga del Sector Administración Pública y Sector Interinos Docentes Enseñanza No Universitaria de 8 de junio 2010, la Huelga de Educación Pública y Privada de 22 de mayo de 2012 y las Huelgas Generales de 29 de septiembre de 2010 y 29 de marzo y 14 de noviembre de 2012.

b. Los datos acumulados se ofrecen regularizados. Este proceso no se aplica a las jornadas no trabajadas, que siempre se obtienen por suma. La metodología está disponible en http://www.empleo.gob.es/estadisticas/hue/notas_metodologicas.pdf.

c. Hasta diciembre de 2008, CNAE 1993; desde enero de 2009, CNAE 2009.

24. EMPLEO Y SALARIOS
F) Encuesta trimestral de coste laboral

24.25 Coste laboral. Resumen

Instituto Nacional de Estadística

Euros

		Por trabajador							Por hora efectiva				Pro memoria		
		Coste laboral							Coste laboral		Coste salarial		Indemnización por trabajador despedido	Salario mínimo interprofesional	
Total		Coste salarial		Otros costes no salariales				Total	Por hora extra	Total	Ordinario	Euros por día		Euros por mes	
		Total	Ordinario	Total	Percepciones no salariales	Cotizaciones obligatorias	Subven. y bonif. a la Seg. Social								
													1		2
09	M	2 517	1 858	1 611	659	113	565	20	19,02	15,61	14,04	12,18	9 751	20,80	624,00
10	M	2 527	1 875	1 615	652	104	567	20	19,14	15,87	14,20	12,24	9 767	21,11	633,30
11	M	2 557	1 895	1 631	662	110	573	21	19,56	15,69	14,50	12,48	10 955	21,38	641,40
12	M	2 540	1 884	1 639	657	102	572	17	19,55	15,83	14,49	12,62	9 580	21,38	641,40
13	M	2 544	1 884	1 634	660	96	575	11	19,64	16,39	14,54	12,62	11 391	21,51	645,30
14	M	2 536	1 882	1 634	654	81	584	11	19,66	16,31	14,59	12,67	9 950	21,51	645,30
14 I-I	M	2 474	1 806	1 633	669	95	582	8	18,34	17,73	13,39	12,11	12 917	21,51	645,30
15 I-I	M	2 487	1 832	1 639	656	79	589	12	18,56	16,22	13,67	12,23	9 652	21,62	648,60
12 II		2 592	1 940	1 636	652	102	571	21	19,47	15,82	14,57	12,29	9 151	21,38	641,40
III		2 455	1 806	1 644	650	92	572	14	20,20	15,52	14,85	13,53	7 778	21,38	641,40
IV		2 599	1 947	1 633	652	97	569	14	20,22	16,04	15,14	12,70	10 105	21,38	641,40
13 I		2 480	1 809	1 633	671	106	574	10	18,68	16,79	13,63	12,30	10 966	21,51	645,30
II		2 583	1 929	1 632	655	91	574	11	19,00	16,56	14,19	12,01	10 648	21,51	645,30
III		2 461	1 801	1 641	659	93	576	9	20,30	16,16	14,86	13,54	11 939	21,51	645,30
IV		2 652	1 996	1 628	657	95	574	13	20,58	16,05	15,48	12,63	12 011	21,51	645,30
14 I		2 474	1 806	1 633	669	95	582	8	18,34	17,73	13,39	12,11	12 917	21,51	645,30
II		2 581	1 930	1 632	651	78	583	10	19,67	16,47	14,71	12,44	9 217	21,51	645,30
III		2 450	1 800	1 641	650	74	586	10	20,28	15,40	14,90	13,58	8 425	21,51	645,30
IV		2 639	1 992	1 629	647	78	585	15	20,34	15,64	15,35	12,55	9 238	21,51	645,30
15 I		2 487	1 832	1 639	656	79	589	12	18,56	16,22	13,67	12,23	9 652	21,62	648,60

24. EMPLEO Y SALARIOS
F) Encuesta trimestral de coste laboral

24.26 Coste laboral por trabajador y mes.
Por ramas de actividad (CNAE 2009)

Instituto Nacional de Estadística y Ministerio de Medio Ambiente y Medio Rural y Marino

Euros

		Coste laboral				Coste salarial								Pro memoria Índice de coste salarial en la agricultura 1985=100		
		Total	Indus - tria	Cons - trucción	Servi - cios	Total		Industria		Construcción		Servicios				
						Total	Ordinario	Total	Ordinario	Total	Ordinario	Total	Ordinario		Total	Ordinario
1	2															
09	M	2 517	2 786	2 576	2 449	1 858	1 611	2 030	1 731	1 791	1 578	1 830	1 589	354,6		
10	M	2 527	2 849	2 579	2 453	1 875	1 615	2 089	1 771	1 805	1 565	1 839	1 589	365,0		
11	M	2 557	2 898	2 650	2 478	1 895	1 631	2 147	1 808	1 850	1 587	1 848	1 599	372,0		
12	M	2 540	2 953	2 689	2 446	1 884	1 639	2 172	1 832	1 873	1 607	1 827	1 603	372,5		
13	M	2 544	3 006	2 702	2 443	1 884	1 634	2 214	1 860	1 883	1 613	1 820	1 591	374,3		
14	M	2 536	3 045	2 696	2 429	1 882	1 634	2 248	1 893	1 895	1 628	1 812	1 585	374,8		
14 I-I	M	2 474	2 935	2 573	2 380	1 806	1 633	2 128	1 888	1 732	1 623	1 749	1 585	379,8		
15 I-I	M	2 487	2 927	2 544	2 401	1 832	1 639	2 141	1 892	1 749	1 634	1 779	1 591	...		
12 II		2 592	2 987	2 791	2 497	1 940	1 636	2 212	1 831	1 975	1 608	1 883	1 600	371,6		
III		2 455	2 847	2 544	2 371	1 806	1 644	2 082	1 835	1 749	1 605	1 756	1 610	370,2		
IV		2 599	3 115	2 836	2 477	1 947	1 633	2 325	1 833	2 026	1 600	1 866	1 597	374,0		
13 I		2 480	2 907	2 563	2 391	1 809	1 633	2 099	1 853	1 733	1 620	1 759	1 592	377,4		
II		2 583	3 041	2 840	2 476	1 929	1 632	2 252	1 855	2 005	1 629	1 861	1 590	372,4		
III		2 461	2 918	2 549	2 366	1 801	1 641	2 126	1 871	1 757	1 606	1 742	1 599	373,9		
IV		2 652	3 158	2 856	2 541	1 996	1 628	2 379	1 864	2 037	1 596	1 919	1 585	373,5		
14 I		2 474	2 935	2 573	2 380	1 806	1 633	2 128	1 888	1 732	1 623	1 749	1 585	379,8		
II		2 581	3 095	2 803	2 469	1 930	1 632	2 300	1 891	2 014	1 637	1 854	1 583	371,1		
III		2 450	2 947	2 560	2 349	1 800	1 641	2 162	1 899	1 778	1 629	1 734	1 593	372,9		
IV		2 639	3 203	2 849	2 518	1 992	1 629	2 401	1 894	2 058	1 625	1 910	1 579	375,4		
15 I		2 487	2 927	2 544	2 401	1 832	1 639	2 141	1 892	1 749	1 634	1 779	1 591	...		

24. EMPLEO Y SALARIOS
F) Encuesta trimestral de coste laboral

24.27 Coste salarial por hora efectiva.
Por ramas de actividad (CNAE 2009)

Instituto Nacional de Estadística

Euros

		Total ramas de actividad			Industria			Construcción			Servicios		
		Total	Tiempo completo	Tiempo parcial	Total	Tiempo completo	Tiempo parcial	Total	Tiempo completo	Tiempo parcial	Total	Tiempo completo	Tiempo parcial
		1	2	3	4	5	6	7	8	9	10	11	12
09	M	14,04	14,44	10,07	14,95	15,11	10,85	12,39	12,41	11,98	14,10	14,64	9,93
10	M	14,20	14,68	10,04	15,15	15,33	11,21	12,47	12,51	11,07	14,22	14,85	9,92
11	M	14,50	15,05	10,19	15,56	15,78	11,21	12,89	12,96	11,08	14,45	15,14	10,09
12	M	14,49	15,09	10,15	15,85	16,07	11,46	13,18	13,28	11,01	14,33	15,05	10,03
13	M	14,54	15,19	10,22	16,08	16,33	11,37	13,19	13,28	11,28	14,33	15,11	10,12
14	M	14,59	15,29	10,21	16,19	16,48	10,88	13,24	13,35	10,84	14,36	15,18	10,16
14 I-I	M	13,39	13,96	9,61	14,49	14,70	10,24	11,67	11,75	9,72	13,28	13,97	9,57
15 I-I	M	13,67	14,29	9,67	14,64	14,88	10,18	11,70	11,77	10,16	13,61	14,37	9,62
12 II		14,57	15,18	10,15	15,59	15,80	11,23	13,59	13,71	10,97	14,45	15,19	10,05
III		14,85	15,50	10,28	16,67	16,94	11,64	12,96	13,05	11,14	14,66	15,42	10,16
IV		15,14	15,75	10,84	17,07	17,30	12,61	14,62	14,74	12,19	14,78	15,48	10,68
13 I		13,63	14,17	9,78	14,72	14,92	10,76	12,00	12,06	10,45	13,53	14,19	9,69
II		14,19	14,81	10,02	15,44	15,69	10,73	13,40	13,49	11,38	13,99	14,73	9,94
III		14,86	15,58	10,26	16,90	17,19	11,66	12,88	12,97	11,01	14,61	15,46	10,15
IV		15,48	16,20	10,81	17,24	17,50	12,33	14,49	14,60	12,29	15,20	16,04	10,68
14 I		13,39	13,96	9,61	14,49	14,70	10,24	11,67	11,75	9,72	13,28	13,97	9,57
II		14,71	15,43	10,23	16,15	16,43	10,85	13,92	14,04	11,26	14,47	15,31	10,17
III		14,90	15,67	10,33	16,95	17,27	11,24	12,98	13,10	10,57	14,64	15,53	10,26
IV		15,35	16,11	10,68	17,15	17,51	11,19	14,40	14,52	11,81	15,05	15,92	10,62
15 I		13,67	14,29	9,67	14,64	14,88	10,18	11,70	11,77	10,16	13,61	14,37	9,62

24. EMPLEO Y SALARIOS
F) Encuesta trimestral de coste laboral

24.28 Tiempo de trabajo efectivo por trabajador y mes.
Por ramas de actividad (CNAE 2009) y tipo de jornada

Instituto Nacional de Estadística

Horas efectivas

		Total ramas de actividad				Industria			Construcción			Servicios		
		Del cual		Tiempo completo	Tiempo parcial	Total	Tiempo completo	Tiempo parcial	Total	Tiempo completo	Tiempo parcial	Total	Tiempo completo	Tiempo parcial
		Total	Extras	3	4	5	6	7	8	9	10	11	12	13
		1	2	3	4	5	6	7	8	9	10	11	12	13
09	M	133	0,62	144	74	136	141	70	145	149	73	130	144	75
10	M	132	0,64	145	76	138	144	73	145	149	75	129	144	76
11	M	131	0,62	144	76	138	144	77	144	149	75	128	144	76
12	M	130	0,53	144	76	138	143	76	142	148	75	128	144	76
13	M	130	0,51	145	77	138	144	78	143	149	75	127	145	77
14	M	129	0,56	145	77	139	145	80	143	150	73	126	144	77
14 I-I	M	135	0,50	152	77	147	154	80	148	155	72	132	152	77
15 I-I	M	134	0,52	151	78	146	153	81	150	156	78	131	150	77
12 II		133	0,51	148	77	142	148	77	145	151	77	130	147	77
III		122	0,55	133	75	125	130	73	135	141	71	120	133	75
IV		129	0,55	143	74	136	142	75	139	145	73	126	143	74
13 I		133	0,49	149	76	143	149	78	144	150	76	130	149	76
II		136	0,48	152	80	146	152	82	150	156	78	133	152	79
III		121	0,54	134	76	126	131	74	136	142	73	119	133	77
IV		129	0,54	145	76	138	144	78	141	147	72	126	144	76
14 I		135	0,50	152	77	147	154	80	148	155	72	132	152	77
II		131	0,51	148	78	142	149	81	145	151	72	128	147	78
III		121	0,62	134	76	128	133	76	137	143	73	119	133	77
IV		130	0,62	146	77	140	146	84	143	149	74	127	146	77
15 I		134	0,52	151	78	146	153	81	150	156	78	131	150	77

CAPÍTULO 25 PRECIOS

25. PRECIOS

A) Índice de precios de consumo

25.1 General y por grupos de gasto

Instituto Nacional de Estadística Año Base 2011

		Índice general	Alimentos, y bebidas no alcohólicas	Bebidas alcohólicas y tabaco	Vestido y calzado	Vivienda	Menaje	Medicina	Transporte	Comunicaciones	Ocio y cultura	Enseñanza	Hoteles, cafés y restaurantes	Otros
		1	2	3	4	5	6	7	8	9	10	11	12	13
12	M	102,5	102,3	105,9	100,3	105,1	100,9	103,6	104,8	96,6	100,7	104,8	100,9	102,3
13	M	103,9	105,2	112,4	100,3	106,0	101,8	110,7	105,2	92,5	101,4	113,3	101,4	104,4
14	M	103,7	104,8	114,0	100,4	107,4	101,3	110,8	104,2	86,9	100,0	115,3	101,9	105,5
12		104,3	104,2	107,6	109,2	106,9	102,2	110,8	103,9	96,4	102,1	112,7	100,8	104,0
13		104,6	105,4	113,7	109,2	106,9	102,0	110,8	104,9	90,1	100,9	114,9	101,0	104,4
14		103,5	105,1	114,1	109,4	106,7	101,4	110,6	99,1	85,0	99,7	116,3	101,6	105,7
14	Mar	103,4	104,7	113,9	95,2	107,6	101,4	110,9	104,4	88,7	99,8	114,9	101,1	105,3
	Abr	104,3	104,6	113,8	105,1	107,6	101,6	110,9	104,9	87,5	101,2	114,9	101,9	105,3
	May	104,3	104,3	113,7	107,5	107,7	101,7	110,9	105,0	87,5	99,8	114,9	101,8	105,4
	Jun	104,3	104,2	113,6	106,1	107,1	101,6	111,0	105,6	87,4	100,4	114,9	102,1	105,8
	Jul	103,3	104,2	114,1	92,4	106,5	100,8	110,8	105,8	86,3	101,7	114,9	102,8	105,5
	Ago	103,5	104,5	114,2	91,2	107,1	100,8	110,9	105,5	86,3	102,7	114,9	103,6	105,5
	Sep	103,7	104,6	114,2	95,8	108,7	101,0	110,6	105,2	86,3	99,8	115,3	102,5	105,5
	Oct	104,2	105,2	114,3	106,3	108,3	101,2	110,8	103,8	85,0	98,9	116,2	102,0	105,6
	Nov	104,1	105,1	114,3	111,7	106,9	101,4	110,7	102,6	85,0	98,1	116,3	101,5	105,6
	Dic	103,5	105,1	114,1	109,4	106,7	101,4	110,6	99,1	85,0	99,7	116,3	101,6	105,7
15	Ene	101,8	105,3	114,7	92,8	107,0	100,7	110,7	96,4	84,6	98,1	116,3	101,3	106,5
	Feb	102,0	105,6	115,4	91,2	105,6	100,7	110,9	98,6	84,6	98,6	116,3	101,5	106,8
	Mar	102,7	105,1	115,6	95,2	105,5	100,8	111,0	100,7	84,6	99,4	116,3	101,9	106,8
	Abr	103,6	105,0	115,5	105,2	105,6	101,1	110,9	101,3	84,5	99,9	116,3	102,5	106,9
	May	104,1	105,6	115,6	107,9	105,1	101,3	110,9	102,7	85,8	99,0	116,3	102,7	107,0
	Jun	104,4	106,1	115,6	106,6	106,1	101,4	110,9	102,7	85,8	99,7	116,3	103,1	107,4

25. PRECIOS

A) Índice de precios de consumo

25.2 General y por grupos específicos

Instituto Nacional de Estadística Año Base 2011

		Índice general	Alimentos, bebidas y tabaco			No alimenticios				Índices específicos				Precio relativo de la energía 14=7/10	
			General alimentos	Sin elaborar	Elaborados	General no alimenticios	Bienes industriales			Servicios	No energéticos	Servicios y bienes elaborados no energéticos	No alimenticios sin energía		Bienes duraderos
							General industriales	Energía	Otros						
		1	2	3	4	5	6	7	8	9	10	11	12	13	14
12	M	102,5	102,8	102,3	103,1	102,4	103,2	108,9	100,8	101,5	101,6	101,6	101,3	99,7	108,9
13	M	103,9	106,1	105,9	106,2	103,3	103,6	108,9	101,4	103,0	103,3	103,0	102,3	98,0	108,9
14	M	103,7	106,0	104,6	106,6	103,1	103,1	108,0	101,0	103,1	103,2	103,1	102,3	96,6	108,0
12		104,3	104,6	104,7	104,6	104,2	105,7	109,1	104,3	102,7	103,7	103,6	103,4	99,1	109,1
13		104,6	106,5	105,4	107,0	104,0	105,4	109,3	103,8	102,7	104,0	103,8	103,2	97,5	109,3
14		103,5	106,3	105,0	106,8	102,7	102,4	100,0	103,5	103,0	103,9	103,9	103,2	96,7	100,0
14	Mar	103,4	105,9	103,7	106,9	102,7	102,4	108,9	99,7	102,8	102,6	102,6	101,6	96,7	108,9
	Abr	104,3	105,8	103,9	106,7	103,9	104,4	109,1	102,5	103,3	103,7	103,6	103,0	96,8	109,1
	May	104,3	105,5	103,2	106,5	104,0	105,0	109,4	103,2	103,0	103,6	103,7	103,1	96,9	109,4
	Jun	104,3	105,4	103,6	106,2	104,0	104,7	109,4	102,8	103,3	103,7	103,7	103,1	96,8	109,4
	Jul	103,3	105,5	103,8	106,3	102,8	101,7	108,8	98,7	103,7	102,6	102,6	101,7	96,3	108,8
	Ago	103,5	105,8	104,6	106,3	102,9	101,5	108,7	98,4	104,2	102,8	102,7	101,9	96,3	108,7
	Sep	103,7	105,9	104,5	106,5	103,1	102,8	110,2	99,6	103,3	102,8	102,7	101,9	96,5	110,2
	Oct	104,2	106,4	105,7	106,6	103,6	104,2	108,2	102,6	102,9	103,6	103,5	102,8	96,6	108,2
	Nov	104,1	106,3	105,3	106,8	103,5	104,3	105,1	104,1	102,6	104,0	103,9	103,2	96,6	105,1
	Dic	103,5	106,3	105,0	106,8	102,7	102,4	100,0	103,5	103,0	103,9	103,9	103,2	96,7	100,0
15	Ene	101,8	106,6	105,5	107,0	100,5	98,1	96,7	98,8	102,8	102,5	102,3	101,2	96,3	96,7
	Feb	102,0	106,9	106,3	107,2	100,7	98,3	98,1	98,4	103,0	102,5	102,2	101,2	96,4	98,1
	Mar	102,7	106,5	104,7	107,3	101,7	100,0	100,8	99,5	103,3	102,9	102,8	101,8	96,5	100,8
	Abr	103,6	106,4	104,2	107,4	102,9	102,1	101,3	102,4	103,6	103,9	103,9	103,1	96,8	101,3
	May	104,1	106,9	105,6	107,4	103,4	103,0	102,4	103,3	103,6	104,3	104,2	103,5	97,1	102,4
	Jun	104,4	107,4	106,9	107,5	103,6	103,1	103,1	103,1	104,0	104,5	104,3	103,7	97,3	103,1

25. PRECIOS
B) Índice de precios industriales

25.3 General y resumen

Instituto Nacional de Estadística

Año base 2010

		Índice general	Por ramas de actividad (CNAE 2009)				Por destino económico de los bienes					
			Extrac-tivas	Manufac-tureras	Suministro de energía eléctrica y gas	Suministro de agua	Energía	Bienes de equipo	Bienes inter-medios	Bienes de consumo		
										Total	Duradero	No duradero
1	2	3	4	5	6	7	8	9	10	11		
09	M	96,4	99,6	96,1	98,0	97,3	90,8	99,6	96,3	99,6	99,5	99,7
10	M	100,0	100,0	100,0	100,0	100,0	100,0	100,0	100,0	100,0	100,0	100,0
11	M	106,9	101,5	106,5	110,2	102,7	115,3	101,0	107,2	102,7	101,0	103,0
12	M	111,0	102,4	109,3	120,8	106,7	126,4	101,5	108,7	105,2	101,9	105,7
13	M	111,7	102,8	109,3	124,8	112,3	127,1	101,4	108,2	107,5	102,0	108,3
14	M	110,2	103,0	107,8	122,3	115,4	123,1	101,7	106,6	107,0	102,5	107,7
14 E-J	M	110,2	102,9	108,1	120,6	115,3	123,4	101,5	106,7	106,8	102,4	107,5
15 E-J	MP	108,5	102,8	106,2	119,9	116,5	114,5	102,3	106,3	108,0	102,6	108,7
14 Mar		109,5	102,8	107,9	117,2	116,4	121,0	101,6	106,5	106,6	102,5	107,3
Abr		109,7	102,8	108,1	117,1	115,7	121,2	101,6	106,6	106,8	102,4	107,5
May		110,6	103,2	108,2	123,1	115,6	124,9	101,6	106,6	107,0	102,5	107,7
Jun		111,5	103,0	108,4	128,1	115,5	128,8	101,5	106,8	107,0	102,6	107,7
Jul		111,6	103,8	108,5	128,4	115,3	128,7	101,8	106,8	107,2	102,6	107,9
Ago		110,6	103,3	108,3	122,6	115,2	124,5	101,8	106,6	107,4	102,6	108,2
Sep		111,3	102,9	108,3	127,0	115,3	127,1	102,0	106,7	107,3	102,7	108,0
Oct		110,3	102,9	107,6	125,0	115,4	123,7	101,9	106,6	107,1	102,8	107,7
Nov		109,1	103,0	106,9	119,9	115,7	118,6	101,8	106,3	107,1	102,7	107,8
Dic		107,9	102,3	105,3	121,1	115,9	113,8	101,9	105,9	107,3	102,7	108,0
15 Ene		107,4	102,7	104,1	124,0	116,3	111,4	102,1	105,6	107,7	102,6	108,4
Feb		107,7	103,1	105,4	118,6	116,2	112,5	102,1	105,4	107,8	102,6	108,5
Mar		108,1	102,6	106,2	117,7	116,6	113,6	102,1	106,0	107,9	102,7	108,7
Abr	P	108,6	102,6	106,8	117,9	116,6	114,7	102,2	106,6	108,0	102,7	108,8
May	P	109,0	103,1	107,4	117,2	116,5	115,6	102,5	106,9	108,2	102,7	108,9
Jun	P	110,0	102,6	107,3	124,0	116,5	119,3	102,6	107,0	108,2	102,7	109,0

25. PRECIOS
B) Índice de precios industriales

25.4 Por ramas de actividad (CNAE 2009)
Industrias extractivas y manufactureras

Instituto Nacional de Estadística

Año base 2010

		Industrias extractivas			Industrias manufactureras						
		Total	Extracción de antracita hulla y lignito	Otras industrias extractivas	Total	Alimentación	Fabricación de bebidas	Tabaco	Textil	Confección de prendas de vestir	Cuero y calzado
1	2	3	4	5	6	7	8	9	10	11	
09	M	99,6	94,4	100,8	96,1	99,7	99,4	88,2	99,1	100,0	99,4
10	M	100,0	100,0	100,0	100,0	100,0	100,0	100,0	100,0	100,0	100,0
11	M	101,5	104,7	100,9	106,5	106,3	102,3	104,2	104,7	99,9	102,3
12	M	102,4	110,7	100,8	109,3	110,8	104,9	110,2	105,1	100,0	103,6
13	M	102,8	107,3	102,4	109,3	114,2	108,0	114,7	105,6	98,9	105,3
14	M	103,0	110,5	102,3	107,8	111,6	108,3	117,5	106,0	98,5	106,2
14 E-J	M	102,9	109,5	102,4	108,1	111,7	108,5	116,6	106,2	98,2	106,0
15 E-J	MP	102,8	108,7	102,5	106,2	112,5	109,3	120,1	106,0	99,1	106,4
14 Mar		102,8	109,2	102,6	107,9	111,3	108,9	116,6	106,0	98,1	105,8
Abr		102,8	110,6	102,3	108,1	111,8	108,4	116,6	106,4	98,4	106,1
May		103,2	110,9	102,5	108,2	111,9	108,3	116,6	106,3	98,3	106,1
Jun		103,0	110,7	102,4	108,4	111,9	108,3	116,6	106,3	98,3	106,2
Jul		103,8	112,2	103,0	108,5	112,0	108,2	118,1	106,1	98,6	106,3
Ago		103,3	113,2	102,2	108,3	112,2	108,2	118,3	105,9	98,8	106,2
Sep		102,9	110,7	102,2	108,3	111,8	108,1	118,3	105,9	99,1	106,4
Oct		102,9	112,8	101,9	107,6	111,1	108,1	118,3	105,9	99,0	106,7
Nov		103,0	111,0	102,2	106,9	111,2	108,1	118,3	105,7	99,0	106,5
Dic		102,3	109,5	101,7	105,3	111,5	108,2	118,3	105,7	99,1	106,6
15 Ene		102,7	107,6	102,8	104,1	112,1	109,4	120,1	105,8	99,0	106,4
Feb		103,1	111,4	102,6	105,4	112,1	109,4	120,1	105,8	99,5	106,4
Mar		102,6	107,8	102,2	106,2	112,3	109,4	120,1	106,0	99,2	106,5
Abr	P	102,6	109,1	101,9	106,8	112,6	109,6	120,1	105,9	98,7	106,4
May	P	103,1	108,7	102,6	107,4	112,7	109,0	120,1	106,6	99,2	106,5
Jun	P	102,6	107,7	102,5	107,3	112,9	109,0	120,1	106,1	99,2	106,5

25. PRECIOS
B) Índice de precios industriales

25.5 Por ramas de actividad (CNAE 2009)
Industrias manufactureras (continuación 1)

Instituto Nacional de Estadística

Año base 2010

		Industrias manufactureras									
		Madera y corcho, excepto muebles; cestería y espartería	Papel	Artes gráficas y reproducción de soportes grabados	Coquerías y refinado de petróleo	Química	Fabricación de productos farmacéuticos	Fabricación de productos de caucho y plásticos	Fabricación de otros productos minerales no metálicos	Metalurgia	Fabricación de productos metálicos, excepto maquinaria y equipo
		1	2	3	4	5	6	7	8	9	10
09	M	100,1	95,6	101,4	77,1	93,9	100,2	98,1	101,1	87,6	99,3
10	M	100,0	100,0	100,0	100,0	100,0	100,0	100,0	100,0	100,0	100,0
11	M	101,9	105,7	101,5	126,8	109,0	98,9	105,1	101,4	113,2	101,7
12	M	103,2	105,5	103,7	140,3	113,1	98,2	107,0	102,0	109,3	102,3
13	M	103,8	104,9	105,8	133,4	113,6	98,4	108,5	102,1	103,7	101,9
14	M	104,3	104,4	105,4	124,3	112,5	99,7	108,3	102,0	101,3	101,4
14 E-J	M	104,1	104,7	105,0	129,0	112,8	99,5	108,3	101,9	100,3	101,4
15 E-J	MP	105,2	105,4	107,2	100,8	110,0	100,3	107,9	102,4	102,5	101,5
14 Mar		103,9	104,9	104,9	127,8	112,5	99,3	108,0	101,7	99,8	101,2
Abr		104,1	104,6	103,7	128,7	112,8	99,6	108,5	101,8	99,8	101,6
May		104,2	104,8	105,5	128,5	112,9	99,8	108,2	102,0	100,1	101,2
Jun		104,4	104,5	105,6	131,0	113,4	99,6	108,3	102,0	100,9	101,2
Jul		104,4	104,1	105,2	130,1	113,4	99,9	108,5	101,9	101,8	101,3
Ago		104,5	104,0	105,6	128,1	113,3	100,0	108,3	102,0	101,4	101,3
Sep		104,6	104,2	105,2	127,9	112,9	100,0	108,3	102,2	102,6	101,4
Oct		104,6	104,0	106,3	120,7	112,9	99,9	108,4	102,4	103,1	101,4
Nov		105,0	104,1	105,8	114,6	111,7	99,9	108,3	102,3	102,3	101,4
Dic		104,5	104,2	106,5	96,5	110,0	100,0	108,3	102,1	102,1	101,5
15 Ene		104,8	104,5	106,4	84,6	108,1	100,0	107,8	102,5	101,1	101,5
Feb		105,0	104,5	107,5	97,3	107,1	100,4	107,4	102,2	101,6	101,4
Mar		105,1	105,0	107,7	102,0	108,5	100,2	107,6	102,5	103,0	101,7
Abr	P	105,3	106,0	107,6	104,8	110,5	100,2	107,7	102,4	103,8	101,7
May	P	105,3	106,2	107,4	108,8	112,2	100,5	108,3	102,5	103,7	101,3
Jun	P	105,6	106,5	106,8	107,4	113,4	100,4	108,5	102,5	102,0	101,5

25. PRECIOS
B) Índice de precios industriales

25.6 Por ramas de actividad (CNAE 2009)
Industrias manufactureras (continuación 2) y resto

Instituto Nacional de Estadística

Año base 2010

		Industrias manufactureras							Suministro de energía eléctrica y gas	Suministro de agua
		Fabricación de productos informáticos, electrónicos y ópticos	Fabricación de material y equipo eléctrico	Fabricación de maquinaria y equipo n.c.o.p.	Fabricación de vehículos de motor, remolques y semirremolques	Fabricación de otro material de transporte	Fabricación de muebles	Otras industrias manufactureras		
		1	2	3	4	5	6	7	8	9
09	M	101,5	98,1	99,6	100,1	98,8	99,7	98,3	98,0	97,3
10	M	100,0	100,0	100,0	100,0	100,0	100,0	100,0	100,0	100,0
11	M	98,6	103,9	100,8	101,0	100,6	100,9	102,8	110,2	102,7
12	M	96,4	106,3	101,7	101,5	100,9	102,0	104,0	120,8	106,7
13	M	91,6	106,2	102,3	101,3	100,3	102,8	104,6	124,8	112,3
14	M	87,9	105,7	103,2	101,1	100,7	103,4	104,7	122,3	115,4
14 E-J	M	88,7	105,7	103,1	101,1	100,0	103,2	104,7	120,6	115,3
15 E-J	MP	86,9	106,0	103,6	101,3	103,5	103,8	105,9	119,9	116,5
13 Dic		89,8	105,4	102,3	101,1	99,2	102,9	104,5	132,7	113,5
14 Ene		89,7	105,6	102,5	101,2	99,8	102,9	104,5	122,5	114,2
Feb		89,3	105,5	102,9	101,2	99,2	103,0	104,5	115,4	114,6
Mar		88,6	105,7	103,2	101,1	100,7	103,4	105,0	117,2	116,4
Abr		88,8	105,8	103,2	101,1	99,8	103,2	104,4	117,1	115,7
May		88,2	105,8	103,2	101,0	100,4	103,4	104,9	123,1	115,6
Jun		87,5	105,9	103,3	101,0	100,0	103,5	104,8	128,1	115,5
Jul		87,1	105,8	103,4	101,1	100,9	103,5	104,5	128,4	115,3
Ago		87,2	105,7	103,5	101,0	101,3	103,5	104,4	122,6	115,2
Sep		87,0	105,7	103,4	101,2	102,4	103,6	104,9	127,0	115,3
Oct		87,0	105,7	103,4	101,1	101,6	103,7	104,9	125,0	115,4
Nov		87,1	105,8	103,3	101,1	101,2	103,7	104,3	119,9	115,7
Dic		87,1	105,6	103,2	101,2	101,1	103,6	104,8	121,1	115,9
15 Ene		86,9	105,9	103,4	101,2	101,7	103,7	105,2	124,0	116,3
Feb		86,9	106,0	103,6	101,3	101,7	103,8	105,4	118,6	116,2
Mar		86,8	106,0	103,6	101,3	102,0	103,9	106,1	117,7	116,6
Abr	P	86,8	106,3	103,6	101,3	102,9	103,9	106,1	117,9	116,6
May	P	86,9	105,7	103,5	101,3	106,3	103,8	106,1	117,2	116,5
Jun	P	86,8	106,0	103,5	101,3	106,7	103,9	106,5	124,0	116,5

25. PRECIOS
C) Precios en la construcción

25.7 Índice de costes de la construcción y precio medio del metro cuadrado de las viviendas libres tasadas

Ministerio de Fomento

Base enero 2010=100 y Euros

		Índice de costes de la construcción Base enero 2010 = 100 (series mensuales)							Precio medio del m2 de las viviendas libres tasadas (series trimestrales)								
		General			Edificación		Ingeniería civil		Total nacional	Menos de 2 años	Mas de 2 años	Comunidades autónomas con más de 2.000.000 de habitantes					
		Total	Laboral	Consumos intermedios	Del cual		Del cual					Andalucía	Castilla-León	Cataluña	Comunidad Valenciana	Galicia	Comunidad de Madrid
					4	5	6	7									
09	M	99,1	100,2	98,6	99,2	98,6	99,0	98,5	1 917	1 923	1 911	1 614	1 397	2 303	1 542	1 452	2 665
10	M	100,0	100,0	100,0	100,0	100,0	100,0	100,0	1 843	1 848	1 841	1 564	1 384	2 233	1 453	1 455	2 529
11	M	104,3	102,7	105,0	103,9	104,5	105,3	106,2	1 740	1 758	1 729	1 441	1 305	2 099	1 357	1 394	2 317
12	M	104,8	104,3	104,9	104,3	104,3	106,0	106,5	1 588	1 627	1 575	1 289	1 218	1 878	1 213	1 264	2 079
13	M	104,1	104,7	103,6	103,7	103,1	104,9	105,0	1 495	1 559	1 474	1 209	1 119	1 698	1 143	1 210	2 023
14	M	103,8	105,0	103,1	103,6	102,6	104,6	104,4	1 459	1 521	1 437	1 211	1 062	1 663	1 122	1 179	2 015
14 I-I	M	104,0	105,1	103,2	103,7	102,7	104,8	104,6	1 459	1 523	1 437	1 208	1 084	1 658	1 115	1 195	2 011
15 I-I	M	102,8	103,3	102,5	102,6	102,2	103,3	103,3	1 458	1 208	1 043	1 655	1 123	1 167	2 044
12 I		105,3	105,2	105,2	104,9	104,7	106,3	106,6	1 649	1 672	1 638	1 379	1 233	1 960	1 271	1 302	2 182
II		105,6	105,6	105,4	105,0	104,6	106,9	107,4	1 606	1 645	1 593	1 345	1 230	1 895	1 226	1 295	2 116
III		104,2	102,9	104,8	103,7	104,1	105,6	106,5	1 566	1 604	1 554	1 322	1 207	1 846	1 204	1 256	2 036
IV		104,0	103,4	104,2	103,6	103,7	105,1	105,6	1 531	1 588	1 515	1 289	1 203	1 811	1 149	1 204	1 981
13 I		104,5	104,3	104,4	104,1	103,9	105,5	105,9	1 516	1 570	1 500	1 285	1 161	1 753	1 143	1 208	1 999
II		104,0	104,3	103,7	103,6	103,2	105,0	105,2	1 503	1 567	1 480	1 259	1 128	1 692	1 145	1 218	2 027
III		103,8	104,9	103,1	103,5	102,6	104,5	104,3	1 495	1 564	1 473	1 238	1 101	1 681	1 154	1 205	2 043
IV		104,0	105,1	103,3	103,7	102,8	104,7	104,6	1 467	1 537	1 445	1 209	1 086	1 666	1 128	1 210	2 022
14 I		104,0	105,1	103,2	103,7	102,7	104,8	104,6	1 459	1 523	1 437	1 208	1 084	1 658	1 115	1 195	2 011
II		104,1	105,5	103,2	103,8	102,7	104,8	104,6	1 459	1 524	1 437	1 207	1 061	1 658	1 123	1 177	2 008
III		104,0	105,6	103,1	103,8	102,7	104,7	104,4	1 456	1 519	1 434	1 206	1 058	1 663	1 116	1 167	2 006
IV		103,3	103,9	102,9	103,0	102,5	104,1	104,1	1 463	1 518	1 441	1 211	1 046	1 671	1 135	1 177	2 033
15 I		102,8	103,3	102,5	102,6	102,2	103,3	103,3	1 458	1 208	1 043	1 655	1 123	1 167	2 044

25. PRECIOS
D) Índices de precios percibidos y pagados por los agricultores

25.8 Total y detalle

Ministerio de Agricultura, Alimentación y Medio Ambiente

Año Base 2005 = 100

		Precios percibidos							Precios pagados									
		Total	Productos vegetales					Productos forestales	Productos animales			Bienes y servicios de uso corriente			Bienes de inversión			
			Total	Productos agrícolas			Total		Ganado abasto	Productos ganaderos	Del cual			Total	Maquinaria y otros bienes	Obras de inversión		
				Total	Del cual						Total	Alimentos del ganado	Fertilizantes				Energía y lubricantes	
					Cereales	Hortalizas												Fruta
		(a)	(a)	(a)	(a)	(a)	(a)	(a)	(a)	(a)	(a)	(a)	(a)	(a)	(a)			
10	M	100,8	98,8	99,2	122,5	100,5	105,5	81,3	103,8	104,0	103,1	117,9	115,5	133,0	127,0	118,5	116,4	121,4
11	M	101,5	94,2	94,4	154,5	76,8	96,8	84,6	112,5	114,0	107,9	132,3	133,3	161,4	151,3	120,8	117,4	125,4
12	M	111,6	104,2	104,7	170,1	81,2	97,8	81,2	122,7	123,1	121,6	139,5	142,9	169,0	163,2	123,0	120,7	126,1
13	M	114,6	108,0	108,7	143,6	87,1	111,7	77,6	124,6	127,3	116,7	139,5	142,8	163,7	161,5	125,6	124,6	127,0
13 E-D	M	114,6	108,0	108,7	143,6	87,1	111,7	77,6	124,6	127,3	116,7	139,5	142,8	163,7	161,5	125,6	124,6	127,0
14 E-D	MP	106,5	95,9	96,3	133,2	77,5	103,2	75,5	122,7	122,7	122,7	134,3	131,3	155,7	159,6	127,6	127,4	127,8
13 Dic		117,6	112,7	113,5	130,3	144,5	93,0	77,7	124,9	124,6	125,8	134,5	133,6	154,7	161,2	127,6	127,7	127,5
14 Ene		107,3	95,2	95,8	132,6	101,7	95,3	74,2	123,0	121,7	126,9	134,6	133,8	153,7	161,1	128,1	128,3	127,8
Feb		108,1	95,1	95,7	130,3	88,0	96,9	74,0	123,0	121,6	127,3	135,4	133,1	155,8	161,5	128,1	128,3	127,8
Mar		110,0	97,1	97,8	132,6	100,1	93,2	75,5	124,6	123,5	127,7	135,8	133,5	158,3	161,1	128,0	128,2	127,8
Abr		112,0	98,3	99,0	134,9	89,7	92,0	74,2	127,5	128,7	124,0	135,8	133,7	157,9	160,3	127,4	127,1	127,8
May		111,0	97,6	98,2	133,3	84,0	109,3	74,9	127,9	130,2	121,4	135,4	133,2	156,3	159,1	127,6	127,4	127,8
Jun		111,7	98,9	99,5	148,9	77,8	111,5	75,0	127,7	130,0	121,1	135,1	133,0	154,6	159,2	127,7	127,6	127,8
Jul		96,5	80,3	80,4	140,5	46,7	100,4	76,0	126,2	128,1	120,5	134,8	131,7	153,6	161,8	127,2	126,6	127,9
Ago		97,6	83,0	83,1	129,3	48,9	103,4	77,0	124,6	126,4	119,4	134,4	130,4	153,9	162,7	127,2	126,6	127,9
Sep		107,0	99,5	99,9	128,1	73,6	113,2	76,2	121,3	121,7	120,3	133,8	129,2	154,9	161,6	127,2	126,7	127,9
Oct	P	107,4	103,3	103,8	128,2	98,0	110,6	76,6	115,9	114,8	119,4	132,2	127,5	155,7	157,8	127,6	127,3	127,9
Nov	P	107,8	103,6	104,1	134,2	102,6	102,8	76,5	115,4	113,2	121,5	132,3	127,8	156,2	158,8	127,6	127,4	127,9
Dic	P	106,7	101,0	101,6	133,7	88,0	93,9	76,1	115,4	113,0	122,4	131,8	128,9	157,4	149,8	127,6	127,3	127,9

a. En el caso de los precios percibidos, para el total, productos vegetales, productos agrícolas, cereales, hortalizas y fruta, las medias que se presentan son ponderadas. Las ponderaciones para cada producto varían mensualmente a lo largo del año, siendo constantes para cada mes del mismo nombre.

CAPÍTULO 26 ECONOMÍA INTERNACIONAL

26. ECONOMÍA INTERNACIONAL
A) Agregados macroeconómicos

26.1 Producto interior bruto a precios corrientes (a)

OCDE, EUROSTAT, FMI

Moneda nacional (b)

OCDE	Unión Europea								Brasil	China	Estados Unidos de América	India	Japón	Rusia	
	Total UE	Zona del euro	España	Alemania	Francia	Holanda	Italia	Reino Unido							
	Base 2005 mm	Base 2010 mm	Base 2010 mm	Base 2010 mm	Base 2010 mm	Base 2010 mm	Base 2010 mm	Base 2010 mm							Base 1995 mm
1	2	3	4	5	6	7	8	9	10	11	12	13	14	15	
09	41 648	12 243	9 281	1 079	2 455	1 939	618	1 573	1 482	3 328	34 878	14 419	60 464	471	38 807
10	43 396	12 780	9 531	1 081	2 570	1 997	631	1 604	1 558	3 887	40 282	14 965	73 611	483	46 309
11	45 288	13 168	9 794	1 075	2 695	2 058	643	1 639	1 618	4 375	47 262	15 518	85 744	472	55 967
12	46 571	13 422	9 841	1 055	2 751	2 086	645	1 615	1 655	4 713	52 940	16 163	96 804	476	62 177
13	47 771	13 527	9 937	1 049	2 814	2 118	651	1 609	1 713	5 158	58 667	16 768	110 021	480	66 190
14	49 332	13 930	10 112	1 058	2 908	2 134	663	1 617	1 792	5 521	...	17 419	123 035	488	71 407
11 IV	11 473	3 300	2 455	267	679	518	161	409	408	1 124	...	3 946	22 271	119	14 837
12 I	11 557	3 328	2 456	266	683	520	161	406	412	1 148	...	3 989	23 100	120	15 096
II	11 616	3 344	2 456	264	686	520	162	404	411	1 163	...	4 024	23 857	119	15 406
III	11 684	3 380	2 463	264	691	523	161	403	417	1 194	...	4 067	24 608	118	15 677
IV	11 714	3 370	2 465	262	692	524	162	402	416	1 209	...	4 083	25 239	118	15 998
13 I	11 797	3 349	2 464	262	692	526	162	400	420	1 240	...	4 126	26 181	120	16 158
II	11 875	3 377	2 482	262	702	531	162	402	428	1 286	...	4 155	26 988	120	16 288
III	11 999	3 387	2 490	262	706	530	163	403	431	1 300	...	4 218	27 996	120	16 779
IV	12 099	3 414	2 501	263	713	531	163	404	435	1 331	...	4 270	28 856	120	16 966
14 I	12 161	3 441	2 515	262	722	532	164	405	440	1 359	...	4 261	29 611	122	17 205
II	12 278	3 469	2 521	264	725	532	165	404	446	1 360	...	4 332	30 647	122	17 797
III	12 406	3 498	2 532	266	726	534	166	404	451	1 390	...	4 400	31 683	121	17 997
IV	12 487	3 522	2 545	267	735	536	167	405	455	1 412	...	4 426	31 094	122	18 408
15 I	...	3 588	2 565	271	742	542	167	406	458	1 445	...	4 423	31 988	125	18 478

(a) Series corregidas de efectos estacionales. En el caso de los países, las series están, además, corregidas de efecto calendario.

(b) La serie de la OCDE está en dólares estadounidenses y la serie del agregado UE28 en euros. Las series de los países de la zona del euro se han obtenido hasta el último trimestre de 1998 aplicando a las series en moneda nacional los tipos de conversión irrevocables del euro. Como, para ese período, el agregado de la zona del euro se ha obtenido aplicando a las series en moneda nacional los tipos de cambio respecto al ECU, el agregado de la zona del euro no coincide con la suma de los PIB de los países que la componen.

26. ECONOMÍA INTERNACIONAL
A) Agregados macroeconómicos

26.2 Producto interior bruto a precios constantes (a)

OCDE, EUROSTAT, FMI

Moneda nacional (b)

OCDE	Unión Europea								Brasil	China	Estados Unidos de América	India	Japón	Rusia	
	Total UE	Zona del euro	España	Alemania	Francia	Holanda	Italia	Reino Unido							
	Base 2005 mm	Base 2010 mm	Base 2010 mm	Base 2010 mm	Base 2010 mm	Base 2010 mm	Base 2010 mm	Base 2010 mm							Base 1995 mm
1	2	3	4	5	6	7	8	9	10	11	12	13	14	15	
09	42 121	12 525	9 348	1 081	2 473	1 960	623	1 578	1 529	1 049	36 472	14 419	73 133	489	38 272
10	43 394	12 780	9 531	1 081	2 570	1 997	631	1 604	1 558	1 129	40 282	14 784	81 182	513	39 855
11	44 234	13 006	9 690	1 074	2 665	2 039	642	1 616	1 584	1 173	44 028	15 021	87 378	511	41 564
12	44 818	12 945	9 615	1 052	2 680	2 043	635	1 570	1 594	1 194	47 397	15 369	91 594	519	42 990
13	45 462	12 962	9 583	1 039	2 686	2 059	632	1 543	1 621	1 227	51 034	15 710	97 475	528	43 521
14	46 295	13 137	9 667	1 053	2 729	2 062	639	1 538	1 670	1 229	...	16 086	104 522	527	43 777
11 IV	11 140	3 248	2 417	267	668	511	159	400	398	295	...	3 798	22 109	129	10 601
12 I	11 178	3 245	2 413	265	670	511	159	396	398	295	...	3 819	22 478	131	10 691
II	11 196	3 237	2 405	264	671	510	159	393	397	297	...	3 834	22 736	130	10 746
III	11 222	3 237	2 402	262	671	511	159	391	400	300	...	3 858	23 011	129	10 782
IV	11 221	3 226	2 394	260	668	511	157	389	399	302	...	3 858	23 368	129	10 771
13 I	11 271	3 223	2 385	260	666	512	158	386	401	304	...	3 885	23 692	131	10 828
II	11 325	3 236	2 394	259	671	516	157	386	404	307	...	3 902	24 215	132	10 854
III	11 403	3 246	2 399	260	673	515	158	386	407	308	...	3 945	24 544	133	10 898
IV	11 463	3 257	2 405	260	676	516	159	386	409	308	...	3 979	25 024	132	10 941
14 I	11 486	3 269	2 411	261	681	515	158	385	412	310	...	3 958	25 428	134	10 956
II	11 536	3 278	2 413	263	681	515	159	385	416	306	...	4 003	25 866	131	10 986
III	11 607	3 288	2 417	264	681	516	160	384	419	306	...	4 051	26 434	131	10 948
IV	11 666	3 302	2 426	266	686	516	161	384	422	307	...	4 074	26 794	131	10 888
15 I	11 709	3 317	2 435	268	688	519	162	385	424	307	...	4 072	27 346	132	10 747

(a) Series corregidas de efectos estacionales. En el caso de los países, las series están, además, corregidas de efecto calendario.

(b) La serie de la OCDE está en dólares estadounidenses y la serie del agregado UE28 en euros. Las series de los países de la zona del euro se han obtenido hasta el último trimestre de 1998 aplicando a las series en moneda nacional los tipos de conversión irrevocables del euro. Como, para ese período, el agregado de la zona del euro se ha obtenido aplicando a las series en moneda nacional los tipos de cambio respecto al ECU, el agregado de la zona del euro no coincide con la suma de los PIB de los países que la componen.

26. ECONOMÍA INTERNACIONAL
B) Precios y mercado de trabajo

26.11 Índice de precios de consumo

OCDE Base 2010 = 100

OCDE	Unión Europea									Canadá	Estados Unidos de América	Japón	Corea	Suiza
	España	Alemania	Francia	Holanda	Italia	Polonia	Reino Unido	Suecia						
1	2	3	4	5	6	7	8	9	10	11	12	13	14	
09 M	98,2	98,2	98,9	98,5	98,7	98,5	97,5	96,8	98,9	98,3	98,4	100,7	97,1	99,3
10 M	100,0	100,0	100,0	100,0	100,0	100,0	100,0	100,0	100,0	100,0	100,0	100,0	100,0	100,0
11 M	102,9	103,2	102,1	102,1	102,3	102,8	104,2	104,5	103,0	102,9	103,2	99,7	104,0	100,2
12 M	105,2	105,7	104,1	104,1	104,9	105,9	107,9	107,4	103,9	104,5	105,3	99,7	106,3	99,5
13 M	106,9	107,2	105,7	105,0	107,5	107,2	109,0	110,2	103,8	105,5	106,8	100,0	107,7	99,3
14 M	108,7	107,0	106,7	105,5	108,5	107,5	109,1	111,8	103,6	107,5	108,6	102,8	109,1	99,3
14 Ene	107,5	106,5	105,9	104,8	107,2	107,4	109,3	110,7	103,0	105,7	107,3	100,7	108,5	98,9
Feb	107,8	106,4	106,4	105,4	107,6	107,3	109,4	111,3	103,4	106,6	107,7	100,7	108,8	99,0
Mar	108,4	106,7	106,7	105,8	108,5	107,4	109,5	111,6	103,4	107,2	108,4	101,0	109,0	99,4
Abr	108,8	107,6	106,5	105,8	109,0	107,6	109,5	111,9	103,8	107,5	108,7	103,1	109,1	99,4
May	109,0	107,6	106,4	105,8	108,7	107,5	109,4	111,8	103,8	108,0	109,1	103,5	109,3	99,7
Jun	109,2	107,7	106,7	105,8	108,4	107,6	109,4	112,1	104,0	108,1	109,3	103,4	109,1	99,7
Jul	109,1	106,7	107,0	105,5	109,2	107,5	109,2	111,6	103,7	107,9	109,3	103,4	109,3	99,3
Ago	109,1	106,8	107,0	105,9	109,2	107,7	108,8	112,1	103,6	107,9	109,1	103,7	109,5	99,3
Sep	109,2	107,0	107,0	105,5	109,1	107,3	108,8	112,2	103,8	108,0	109,2	103,9	109,4	99,4
Oct	109,2	107,5	106,7	105,5	109,0	107,4	108,8	112,3	103,8	108,1	108,9	103,6	109,1	99,4
Nov	108,9	107,4	106,7	105,4	108,4	107,2	108,6	112,0	103,7	107,7	108,3	103,2	108,9	99,4
Dic	108,6	106,8	106,7	105,5	108,2	107,2	108,3	112,0	103,8	106,9	107,7	103,3	108,8	98,9
15 Ene	108,1	105,1	105,6	104,4	107,2	106,8	108,1	111,0	102,7	106,7	107,2	103,1	109,4	98,4
Feb	108,5	105,3	106,5	105,1	107,8	107,2	108,0	111,3	103,5	107,7	107,6	102,9	109,4	98,2
Mar	109,0	106,0	107,0	105,8	108,9	107,3	108,2	111,5	103,5	108,4	108,3	103,3	109,4	98,5
Abr	109,3	106,9	107,0	105,9	109,6	107,5	108,6	111,8	103,5	108,4	108,5	103,7	109,5	98,3
May	109,6	107,4	107,1	106,1	109,9	107,6	108,6	112,0	103,9	109,0	109,1	104,0	109,8	98,6
Jun	107,7	109,9	...

26. ECONOMÍA INTERNACIONAL
B) Precios y mercado de trabajo

26.12 Índice de precios a la producción

OCDE, EUROSTAT, INE Base 2010 = 100

OCDE	Unión Europea										Canadá	Estados Unidos de América	Japón	Corea	Suiza	
	Total UE	Zona del euro	España	Alemania	Francia	Holanda	Italia	Polonia	Reino Unido	Suecia						
1	2	3	4	5	6	7	8	9	10	11	12	13	14	15	16	
09 M	96,5	111,2	108,7	96,4	97,4	97,8	91,7	96,8	99,2	96,1	99,6	98,5	95,3	100,4	95,9	100,2
10 M	100,0	114,6	111,7	100,0	100,0	100,0	100,0	100,0	100,0	100,0	100,0	100,0	100,0	100,0	100,0	100,0
11 M	106,3	121,6	118,0	106,9	103,5	104,4	110,9	104,5	107,5	107,4	101,3	106,9	107,8	101,1	109,0	98,6
12 M	108,2	125,0	121,3	111,0	105,1	106,3	114,9	106,5	110,8	109,7	101,4	108,1	110,1	99,4	108,6	98,1
13 M	108,6	125,0	121,1	111,7	104,9	105,9	113,4	106,3	109,9	110,9	99,0	108,6	110,5	99,9	105,3	98,3
14 M	109,3	123,1	119,3	110,2	104,6	104,8	110,9	105,7	108,2	109,4	100,7	111,3	111,4	102,7	103,1	97,5
14 Ene	109,0	124,3	120,4	110,5	104,6	105,2	112,4	105,9	109,1	110,3	100,1	110,6	110,7	100,8	104,1	98,1
Feb	109,3	124,1	120,1	109,4	104,7	105,1	112,5	105,8	109,0	110,4	99,5	112,0	111,3	100,7	104,3	97,9
Mar	109,5	123,7	119,8	109,5	104,6	105,0	111,6	105,7	108,8	110,4	99,7	112,6	111,8	100,7	104,1	97,9
Abr	110,0	123,5	119,6	109,7	104,6	105,0	112,1	105,8	108,6	110,3	99,6	112,3	112,6	103,4	103,7	97,6
May	110,0	123,4	119,5	110,6	104,7	105,1	112,2	105,8	108,4	110,2	101,0	111,6	112,4	103,5	103,8	97,7
Jun	110,0	123,5	119,7	111,5	104,8	105,3	112,6	106,1	108,3	110,0	101,1	111,8	112,4	103,6	103,8	97,7
Jul	110,1	123,2	119,4	111,6	104,9	105,3	112,4	106,1	108,1	109,8	101,1	111,5	112,5	103,8	103,8	97,6
Ago	110,1	122,9	119,1	110,6	104,8	105,1	111,9	106,0	108,4	109,6	102,0	111,8	112,5	103,7	103,5	97,4
Sep	109,9	123,1	119,3	111,3	104,8	105,0	111,5	105,8	108,4	109,3	101,7	111,4	112,2	103,7	103,0	97,3
Oct	109,1	122,5	119,0	110,3	104,7	104,4	109,9	105,5	107,9	108,4	101,6	110,7	111,0	103,1	102,0	97,4
Nov	108,4	122,1	118,7	109,1	104,5	103,8	108,0	105,3	107,3	107,8	101,0	110,3	109,8	102,9	101,4	96,7
Dic	107,0	120,7	117,5	107,9	104,0	102,8	103,5	104,6	105,8	106,4	100,4	108,6	107,8	102,4	99,6	96,5
15 Ene	105,5	119,1	116,2	107,4	104,1	101,8	100,4	103,8	105,7	104,7	100,6	108,3	105,4	101,0	97,6	96,3
Feb	105,8	119,9	116,8	107,7	104,4	102,7	102,5	104,6	105,5	105,2	101,8	110,4	105,4	100,8	97,4	95,7
Mar	106,5	120,2	117,1	108,1	104,8	103,2	104,1	104,9	105,5	105,7	102,5	110,6	106,2	101,1	97,7	95,8
Abr	106,5	120,2	117,1	108,6	105,1	103,6	105,8	105,2	105,1	105,7	102,5	109,6	105,8	101,2	97,4	94,2
May	107,2	120,3	117,0	109,0	105,1	103,8	106,6	105,4	105,5	106,1	103,3	110,1	107,0	101,5	97,8	93,4
Jun	110,0

26. ECONOMÍA INTERNACIONAL
B) Precios y mercado de trabajo

26.13 Índice de costes laborales unitarios. Total Economía

OCDE Base 2010 = 100

OCDE		Unión Europea									Canadá	Estados Unidos de América	Japón	Corea	Suiza	
		Zona del euro	España	Alemania	Francia	Holanda	Italia	Polonia	Reino Unido	Suecia						
		1	2	3	4	5	6	7	8	9	10	11	12	13	14	15
09	M	100,7	100,7	101,6	101,0	99,0	101,6	100,1	97,9	98,3	102,4	100,5	100,4	105,2	100,1	...
10	M	100,0	100,0	100,0	100,0	100,0	100,0	100,0	100,0	100,0	100,0	100,0	100,0	100,0	100,0	100,0
11	M	101,2	100,6	98,9	100,6	101,0	100,9	100,7	101,2	99,9	102,6	102,0	102,0	100,7	98,4	101,9
12	M	102,7	102,5	96,0	103,7	103,3	103,9	102,1	103,0	102,3	106,5	104,6	103,7	99,0	103,4	103,3
13	M	103,4	103,8	95,4	106,0	104,1	105,1	102,7	103,8	103,7	107,9	106,4	104,1	98,0	104,7	103,7
14	M	104,7	105,0	95,0	108,0	105,7	105,8	103,9	101,9	104,6	109,2	107,4	105,9	99,5	105,6	103,1
11	II	101,4	100,5	99,3	100,6	100,9	100,3	100,8	100,9	100,0	102,2	102,2	102,0	102,1	98,3	101,7
	III	101,4	100,6	98,8	100,7	101,2	100,9	100,6	101,6	99,6	102,4	101,6	102,7	99,6	98,8	102,3
	IV	101,0	101,3	98,5	101,4	101,8	102,7	101,3	101,3	100,5	104,3	102,3	101,0	99,3	100,1	102,9
12	I	102,2	101,9	97,6	102,4	102,4	103,0	101,8	101,9	100,5	104,9	103,2	103,2	99,2	102,9	103,2
	II	102,5	102,6	96,9	103,5	103,3	103,4	102,3	102,3	101,9	106,0	104,2	103,2	98,6	102,8	103,2
	III	102,7	102,8	96,0	103,8	103,6	103,9	102,4	103,1	103,6	106,8	105,2	102,9	99,2	104,0	103,9
	IV	103,7	102,9	93,4	105,0	104,0	105,1	102,0	104,6	103,1	108,1	105,8	105,4	99,2	103,9	103,0
13	I	103,3	103,6	95,9	105,6	104,0	105,4	102,6	104,7	102,2	106,9	106,5	103,9	98,8	104,3	103,9
	II	103,5	103,7	95,4	105,7	103,7	105,4	102,3	104,4	104,4	108,0	106,3	104,6	97,8	104,9	103,2
	III	103,3	104,0	95,2	106,2	104,4	105,4	102,7	103,9	103,8	108,3	106,4	104,0	97,2	105,1	103,8
	IV	103,4	104,1	95,0	106,5	104,5	104,0	103,1	102,4	104,2	108,5	106,4	103,8	98,2	104,5	103,9
14	I	104,4	104,5	94,8	106,9	105,3	105,9	103,5	102,2	103,5	108,4	107,4	106,1	97,4	105,8	103,3
	II	104,5	104,8	95,2	107,8	105,8	105,1	103,4	101,9	104,6	109,6	107,3	105,5	99,8	104,9	103,5
	III	104,8	105,3	94,9	108,5	105,8	106,2	104,3	101,5	105,0	109,7	107,5	105,4	100,6	105,1	103,0
	IV	105,3	105,5	95,0	108,7	106,0	106,2	104,5	101,8	105,4	109,0	107,3	106,5	100,4	106,7	102,8
15	I	105,8	105,8	95,8	109,1	105,9	...	105,0	...	104,7	110,2	108,9	107,7	99,5	106,5	103,0

26. ECONOMÍA INTERNACIONAL
B) Precios y mercado de trabajo

26.14 Índices de valor unitario de exportaciones (a)

FMI Base 2010 = 100, USD

Total UE		Unión Europea									Canadá	Estados Unidos de América	Japón	Corea	Suiza
		Zona del euro	España	Alemania	Francia	Holanda	Italia	Reino Unido	Suecia						
		1	2	3	4	5	6	7	8	9	10	11	12	13	14
09	M	98,8	100,2	103,4	107,2	97,8	98,5	99,0	94,6	95,5	87,5	95,4	96,2	102,6	96,1
10	M	100,0	100,0	100,0	100,0	100,0	100,0	100,0	100,0	100,0	100,0	100,0	100,0	100,0	100,0
11	M	109,4	110,5	110,0	108,2	104,3	110,3	112,4	111,8	111,0	110,6	108,1	107,5	100,2	111,0
12	M	103,7	106,1	103,7	103,8	105,6	104,1	108,7	110,0	105,2	107,7	108,4	105,3	97,9	106,8
13	M	104,0	109,1	107,0	106,3	105,2	106,7	113,5	110,1	104,3	106,5	108,0	96,2	93,7	107,6
14	M	102,0	109,6	105,9	107,8	114,8	104,4	115,0	111,1	102,1	104,3	107,4	91,5	88,1	110,8
14	Ene	104,9	111,7	107,9	109,4	105,3	108,2	117,5	113,5	106,9	106,1	107,8	93,4	90,4	110,6
	Feb	104,3	111,7	108,3	109,9	116,4	110,0	116,9	111,7	105,9	106,7	108,6	93,7	91,0	112,6
	Mar	104,0	113,1	111,1	111,2	116,2	108,8	119,0	115,1	107,3	105,5	109,6	93,6	90,6	113,9
	Abr	104,1	112,6	109,4	110,1	115,6	108,3	117,5	114,6	104,9	105,3	108,4	93,2	88,2	114,7
	May	104,1	112,5	109,7	109,2	115,7	108,5	117,8	115,3	106,5	105,0	108,6	93,2	86,8	114,4
	Jun	104,5	112,4	107,9	109,8	115,9	106,1	118,0	115,8	104,6	105,5	108,0	92,8	86,7	111,9
	Jul	103,0	112,1	107,9	111,8	115,9	106,4	118,6	112,9	102,6	106,8	108,1	92,1	87,0	110,6
	Ago	101,8	110,4	104,4	108,3	115,4	104,6	116,0	112,8	103,0	105,6	107,5	92,7	87,1	112,7
	Sep	100,8	107,4	104,6	106,0	115,8	101,4	112,3	108,9	99,1	104,2	107,1	90,8	86,9	107,6
	Oct	98,1	105,4	101,8	103,9	115,8	100,0	110,7	106,0	97,6	103,1	106,2	89,8	87,5	108,1
	Nov	97,7	103,9	99,9	101,8	115,2	97,3	109,4	105,2	94,9	100,2	105,2	87,3	88,6	107,4
	Dic	97,1	102,2	98,3	102,3	114,6	93,4	106,8	101,7	91,4	98,0	104,2	85,6	86,3	105,0
15	Ene	92,0	96,4	92,3	93,1	114,7	...	101,1	97,3	86,8	92,6	102,4	83,9	82,6	108,2
	Feb	91,2	95,5	91,1	92,8	99,4	96,7	85,5	89,6	102,3	83,0	83,7	107,1
	Mar	...	92,2	87,7	89,9	95,8	95,2	84,3	86,9	102,3	82,3	84,5	101,9
	Abr	85,3	90,6	95,1	95,4	83,0	86,4	101,5	82,4	82,9	101,8
	May	98,2	86,8	88,2	102,1	82,4	83,8	99,5
	Jun	101,8

(a) Excepto para Francia y Corea, precios de exportación.

26. ECONOMÍA INTERNACIONAL
B) Precios y mercado de trabajo

26.15 Índices armonizados de precios de consumo (a)

EUROSTAT

Base media 2010 = 100

		Total UE	Zona del euro	Unión Europea															
				España	Alemania	Austria	Bélgica	Dinamarca	Finlandia	Francia	Grecia	Holanda	Irlanda	Italia	Polonia	Portugal	Reino Unido	Rep. Checa	Suecia
				3	4	5	6	7	8	9	10	11	12	13	14	15	16	17	18
09	M	98,0	98,4	98,0	98,9	98,3	97,7	97,9	98,3	98,3	95,5	99,1	101,6	98,4	97,4	98,6	96,8	98,8	98,1
10	M	100,0	100,0	100,0	100,0	100,0	100,0	100,0	100,0	100,0	100,0	100,0	100,0	100,0	100,0	100,0	100,0	100,0	100,0
11	M	103,1	102,7	103,1	102,5	103,6	103,4	102,7	103,3	102,3	103,1	102,5	101,2	102,9	103,9	103,6	104,5	102,1	101,4
12	M	105,8	105,3	105,6	104,7	106,2	106,1	105,1	106,6	104,6	104,2	105,4	103,1	106,3	107,7	106,4	107,4	105,7	102,3
13	M	107,4	106,7	107,2	106,3	108,5	107,3	105,6	109,0	105,6	103,3	108,1	103,7	107,7	108,6	106,9	110,2	107,2	102,8
14	M	108,0	107,2	107,0	107,2	110,0	107,9	106,0	110,3	106,2	101,9	108,4	104,0	107,9	108,7	106,7	111,8	107,7	103,0
14	Feb	107,4	106,4	105,6	107,0	109,0	108,6	106,0	110,0	106,0	100,9	107,6	103,6	106,0	108,9	105,3	111,3	107,5	102,5
	Mar	108,2	107,4	107,3	107,3	110,1	108,5	106,1	110,3	106,6	102,7	108,8	104,2	108,4	109,1	106,8	111,6	107,6	102,6
	Abr	108,4	107,6	108,0	107,1	110,2	108,3	106,2	110,4	106,5	103,1	109,4	104,2	108,9	109,2	107,2	111,9	107,6	103,0
	May	108,3	107,5	107,9	106,8	110,3	108,1	106,2	110,1	106,6	102,5	108,9	104,2	108,8	109,0	107,3	111,8	107,7	103,1
	Jun	108,4	107,6	107,9	107,3	110,3	108,3	106,1	110,2	106,5	103,0	108,6	104,4	108,9	109,0	107,3	112,1	107,7	103,3
	Jul	107,8	106,9	106,2	107,5	109,6	106,9	106,0	110,0	106,1	102,0	108,9	104,3	106,6	108,9	106,7	111,6	108,0	103,0
	Ago	108,0	107,0	106,3	107,5	109,6	108,4	105,8	110,2	106,6	100,9	108,8	104,6	106,5	108,5	106,6	112,1	107,9	103,0
	Sep	108,3	107,5	107,4	107,5	110,6	108,0	106,1	110,9	106,2	102,5	108,8	104,3	108,4	108,4	107,2	112,2	107,7	103,2
	Oct	108,3	107,4	107,5	107,2	110,6	108,0	106,2	110,7	106,2	101,6	108,6	104,0	108,8	108,4	107,2	112,3	107,8	103,3
	Nov	108,0	107,2	107,2	107,2	110,8	107,8	106,0	110,5	106,1	100,9	107,8	103,7	108,5	108,2	106,8	112,0	107,4	103,2
	Dic	107,9	107,1	106,5	107,3	110,8	107,8	105,7	110,4	106,1	100,3	107,6	103,3	108,5	108,0	106,8	112,0	107,4	103,5
15	Ene	106,6	105,5	104,2	105,9	109,2	105,5	105,1	109,5	104,9	99,1	106,3	102,6	105,8	107,6	105,2	111,0	107,4	102,4
	Feb	107,1	106,2	104,4	107,0	109,5	108,1	106,0	109,9	105,7	98,9	107,1	103,2	106,1	107,6	105,2	111,3	107,4	103,2
	Mar	108,1	107,4	106,5	107,5	111,1	108,4	106,5	110,3	106,5	100,8	108,5	103,9	108,4	107,8	107,3	111,5	107,7	103,3
	Abr	108,4	107,6	107,2	107,4	111,2	108,7	106,7	110,3	106,7	101,2	109,4	103,8	108,8	108,2	107,7	111,8	108,1	103,5
	May	108,6	107,9	107,7	107,5	111,4	109,1	106,7	110,2	106,9	101,0	109,7	104,4	109,0	108,3	108,3	112,0	108,5	104,0
	Jun	108,5	107,8	107,9	107,3	111,4	109,2	106,6	110,2	106,9	101,9	109,1	104,8	109,2	108,4	108,1	112,0	108,7	103,7
	Jul	106,1

(a) Véase también el cuadro 2.8.

26. ECONOMÍA INTERNACIONAL
C) Tipos de interés y rentabilidades

26.21 Tipos de interés interbancarios a tres meses en mercados nacionales

Medias de cifras diarias

Porcentajes

		Unión Europea													Brasil	Canadá	China	Corea	Estados Unidos de América	India	Japón	Méjico	Rusia	Suiza
		OCDE	Zona del Euro	Polonia	Reino Unido	Suecia																		
		1	2	3	4	5	6	7	8	9	10	11	12	13										
09	M	0,97	1,22	4,18	1,21	0,78	8,97	0,63	1,71	0,26	0,83	3,61	0,27	6,12	10,92	0,39								
10	M	0,79	0,81	3,73	0,70	0,80	10,13	0,81	1,76	1,62	0,40	5,26	0,11	4,00	3,72	0,19								
11	M	1,02	1,39	4,33	0,87	2,33	11,66	1,16	2,88	2,49	0,32	7,92	0,12	3,41	4,49	0,16								
12	M	0,76	0,57	4,59	0,83	1,87	8,25	1,18	2,84	2,54	0,34	8,33	0,08	3,70	6,34	-0,06								
13	M	0,53	0,22	2,75	0,51	1,05	8,39	1,10	2,60	2,24	0,28	8,54	0,06	3,29	6,39	-0,14								
14	M	0,47	0,21	2,32	0,54	0,50	10,96	1,06	2,57	1,96	0,22	8,58	0,07	2,69	9,48	-0,13								
14	Feb	0,51	0,29	2,50	0,52	0,79	10,75	1,03	2,60	2,32	0,20	8,95	0,07	2,92	6,52	-0,14								
	Mar	0,49	0,31	2,49	0,52	0,78	10,78	0,99	2,60	2,11	0,19	8,97	0,10	2,91	8,32	-0,12								
	Abr	0,49	0,33	2,50	0,53	0,76	10,86	0,99	2,60	2,04	0,18	8,77	0,04	3,02	8,71	-0,12								
	May	0,51	0,32	2,51	0,53	0,76	10,87	1,02	2,60	1,98	0,20	8,66	0,06	3,05	9,14	-0,16								
	Jun	0,48	0,24	2,51	0,54	0,70	10,81	1,08	2,60	1,83	0,23	8,48	0,06	2,64	9,07	-0,11								
	Jul	0,46	0,21	2,51	0,56	0,35	10,78	1,09	2,60	1,85	0,23	8,51	0,07	2,72	8,91	-0,10								
	Ago	0,49	0,19	2,53	0,56	0,34	10,82	1,09	2,60	1,93	0,28	8,58	0,07	2,58	9,15	-0,07								
	Sep	0,44	0,10	2,23	0,56	0,33	10,84	1,10	2,60	1,98	0,25	8,54	0,06	2,50	9,25	-0,13								
	Oct	0,41	0,08	1,85	0,56	0,25	11,03	1,10	2,60	1,63	0,22	8,40	0,06	2,41	9,79	-0,11								
	Nov	0,41	0,08	1,87	0,56	0,12	11,53	1,09	2,53	1,65	0,20	8,25	0,06	2,27	11,46	-0,13								
	Dic	0,43	0,08	1,88	0,56	0,10	11,98	1,07	2,35	1,81	0,27	8,23	0,06	2,25	16,76	-0,25								
15	Ene	0,43	0,06	1,80	0,56	0,05	12,27	0,99	2,35	1,82	0,32	8,18	0,06	2,58	18,69	-1,02								
	Feb	0,40	0,05	1,73	0,56	0,16	12,52	0,78	2,35	1,62	0,31	8,27	0,06	2,53	15,67	-1,42								
	Mar	0,40	0,03	1,55	0,56	0,16	12,93	0,85	2,10	1,46	0,33	8,23	0,06	2,78	15,43	-1,03								
	Abr	0,40	0,00	1,54	0,57	0,21	13,12	0,86	2,10	1,41	0,35	7,83	0,06	2,73	13,03	-1,09								
	May	0,35	-0,01	1,50	0,57	0,30	13,53	0,89	1,91	1,29	0,23	7,86	0,06	2,74	12,01	-1,05								
	Jun	0,37	-0,01	1,44	0,57	0,32	13,88	0,89	1,83	1,24	0,30	7,63	0,06	2,79	11,37	-1,00								
	Jul	-0,00	-	-	0,58	-	-	-	-	-	-	-	-	-	-	-								

26. ECONOMÍA INTERNACIONAL
C) Tipos de interés y rentabilidades

26.22 Rendimientos de la deuda pública a tres años
en mercados nacionales

		Medias de cifras diarias										Porcentajes				
		Unión Europea					Brasil	Canadá	China	Corea	Estados Unidos de América	India	Japón	Méjico	Rusia	Suiza
OCDE		Zona del Euro	Polonia	Reino Unido	Suecia											
		1	2	3	4	5	6	7	8	9	10	11	12	13	14	15
09	M	1,65	2,09	...	1,94	2,00	11,47	1,74	2,02	2,12	1,45	5,99	0,50	6,75	11,86	0,93
10	M	1,54	2,16	4,88	1,43	1,90	12,14	1,87	2,48	2,24	1,10	6,92	0,23	5,83	6,37	0,60
11	M	1,91	4,89	5,03	1,19	2,10	12,28	1,60	3,40	2,80	0,75	8,16	0,26	6,44	6,70	0,46
12	M	1,00	2,85	4,36	0,39	1,06	9,07	1,20	2,89	2,42	0,38	8,06	0,14	5,22	7,19	-0,06
13	M	0,90	1,23	3,51	0,58	1,31	10,36	1,25	3,52	2,56	0,54	8,12	0,13	3,65	6,44	0,04
14	M	0,88	0,56	2,63	1,05	0,70	12,13	1,18	3,80	2,33	0,89	8,47	0,09	3,64	9,27	-0,00
14	Ene	0,96	0,97	3,16	0,87	1,33	12,52	1,27	4,22	2,77	0,78	8,54	0,13	4,17	7,05	0,05
	Feb	0,87	0,84	3,45	0,79	1,23	12,54	1,21	3,87	2,64	0,68	8,77	0,11	3,83	7,42	0,02
	Mar	0,93	0,84	3,29	1,04	1,16	12,50	1,23	3,77	2,57	0,81	8,85	0,11	3,53	8,66	0,05
	Abr	0,93	0,72	3,15	1,09	1,03	12,31	1,23	3,94	2,46	0,88	8,71	0,12	3,39	8,43	0,05
	May	0,88	0,68	2,95	1,11	0,88	12,01	1,16	3,91	2,31	0,83	8,57	0,11	3,64	8,69	0,02
	Jun	0,89	0,55	2,69	1,20	0,78	11,59	1,18	3,73	2,73	0,90	8,37	0,10	3,55	8,30	-0,00
	Jul	0,90	0,43	2,55	1,25	0,57	11,42	1,15	3,88	2,46	0,96	8,39	0,09	3,80	8,70	0,01
	Ago	0,86	0,36	2,48	1,16	0,48	11,61	1,11	3,94	2,35	0,92	8,50	0,10	3,72	9,53	0,04
	Sep	0,89	0,30	2,16	1,29	0,40	11,80	1,29	3,94	2,12	1,04	8,44	0,09	3,71	9,55	0,00
	Oct	0,80	0,36	1,92	1,05	0,24	12,12	1,15	3,66	1,86	0,87	8,34	0,06	3,49	9,86	-0,00
	Nov	0,81	0,37	1,88	0,94	0,14	12,56	1,14	3,33	1,66	0,96	8,20	0,04	3,19	10,49	-0,11
	Dic	0,85	0,31	1,96	0,79	0,17	12,64	1,08	3,42	2,11	1,04	8,01	0,00	3,61	14,38	-0,16
15	Ene	0,76	0,21	1,70	0,61	0,15	12,37	0,81	3,27	1,96	0,91	7,84	0,00	3,82	15,99	-0,60
	Feb	0,78	0,13	1,74	0,67	-0,04	12,77	0,44	3,15	1,89	0,98	7,77	0,05	3,79	13,74	-0,78
	Mar	0,70	0,05	1,80	0,91	-0,03	13,28	0,53	3,26	1,67	1,01	7,82	0,04	3,81	13,33	-0,73
	Abr	0,61	0,02	1,78	0,84	-0,16	13,02	0,57	3,29	1,47	0,86	7,79	0,02	3,36	11,66	-0,81
	May	0,69	0,07	1,99	0,98	-0,01	13,10	0,71	3,00	1,53	0,97	7,87	0,01	3,12	10,80	-0,74
	Jun	0,78	0,17	2,25	1,00	0,10	13,30	0,62	2,84	1,75	1,06	7,89	0,02	4,02	11,16	-0,83

26. ECONOMÍA INTERNACIONAL
C) Tipos de interés y rentabilidades

26.23 Rendimientos de la deuda pública a tres años
en mercados nacionales

		Medias de cifras diarias										Porcentajes	
		Países de la zona euro											
		España	Alemania	Austria	Bélgica	Eslavaquia	Finlandia	Francia	Grecia	Holanda	Irlanda	Italia	Portugal
		1	2	3	4	5	6	7	8	9	10	11	12
09	M	2,23	1,75	1,98	2,00	...	2,26	1,87	3,24	2,00	2,86	2,31	2,31
10	M	2,64	1,12	1,60	1,58	2,11	1,21	1,22	9,64	1,19	3,77	2,30	3,59
11	M	3,97	1,31	1,90	2,88	2,54	1,52	1,70	39,03	1,49	10,52	4,20	12,68
12	M	3,98	0,19	0,70	1,11	0,73	0,41	0,65	...	0,41	4,56	3,61	10,08
13	M	2,53	0,25	0,42	0,52	0,81	0,29	0,48	...	0,38	1,87	2,21	4,60
14	M	0,92	0,10	0,18	0,23	0,47	0,19	0,22	5,38	0,19	0,68	1,00	1,52
14	Ene	1,56	0,32	0,40	0,48	0,90	0,29	0,51	...	0,44	1,56	1,51	2,81
	Feb	1,53	0,18	0,29	0,47	0,75	0,41	0,42	...	0,36	1,38	1,31	2,50
	Mar	1,26	0,25	0,32	0,47	0,59	0,41	0,41	...	0,36	1,13	1,40	1,88
	Abr	1,06	0,26	0,30	0,44	0,56	0,39	0,39	...	0,37	0,85	1,19	1,45
	May	1,05	0,15	0,21	0,34	0,46	0,27	0,27	...	0,27	0,80	1,19	1,42
	Jun	0,85	0,11	0,24	0,22	0,39	0,19	0,17	...	0,19	0,56	0,97	1,22
	Jul	0,67	0,07	0,18	0,15	0,48	0,14	0,15	3,45	0,12	0,43	0,80	1,20
	Ago	0,58	0,02	0,13	0,10	0,40	0,11	0,14	3,60	0,07	0,36	0,71	1,33
	Sep	0,52	-0,02	0,06	0,03	0,26	0,06	0,06	3,49	0,01	0,22	0,63	1,13
	Oct	0,61	-0,04	0,03	0,04	0,29	0,04	0,06	5,37	0,03	0,30	0,77	1,15
	Nov	0,67	-0,02	0,03	0,03	0,31	0,02	0,04	6,93	0,04	0,36	0,74	1,18
	Dic	0,66	-0,03	0,01	0,02	0,29	0,01	0,02	9,44	0,03	0,30	0,74	1,04
15	Ene	0,53	-0,12	-0,04	-0,03	0,25	-0,06	-0,03	12,79	-0,04	0,32	0,59	0,90
	Feb	0,44	-0,19	-0,10	-0,06	0,22	-0,11	-0,08	17,83	-0,09	0,21	0,44	0,71
	Mar	0,25	-0,20	-0,12	-0,10	0,15	-0,10	-0,11	...	-0,12	0,06	0,30	0,51
	Abr	0,21	-0,23	-0,14	-0,14	0,13	-0,14	-0,13	...	-0,16	-0,01	0,29	0,40
	May	0,29	-0,15	0,01	-0,08	0,23	-0,03	-0,07	-	-0,08	0,13	0,33	0,39
	Jun	0,54	-0,12	0,03	-0,04	0,31	-0,00	-0,05	...	-0,05	0,25	0,52	0,59

26. ECONOMÍA INTERNACIONAL
C) Tipos de interés y rentabilidades

26.24 Rendimientos de la deuda pública a largo plazo (a)

Banco Central Europeo y Reuters Porcentajes

	OCDE	Unión Europea				Brasil	Canadá	China	Corea	Estados Unidos de América	India	Japón	Méjico	Rusia	Suiza	
		Zona del Euro	Polonia	Reino Unido	Suecia											
	1	2	3	4	5	6	7	8	9	10	11	12	13	14	15	
09	M	3,26	4,03	...	3,36	3,25	12,57	3,26	3,34	2,50	3,26	6,85	1,35	6,16	11,51	2,16
10	M	3,15	3,79	5,78	3,36	2,89	12,13	3,27	3,47	2,49	3,23	7,85	1,18	5,41	7,45	1,67
11	M	3,16	4,31	5,98	2,87	2,61	12,11	2,81	3,89	2,58	2,80	8,33	1,13	6,43	8,19	1,47
12	M	2,36	3,05	5,02	1,74	1,59	10,23	1,89	3,47	2,43	1,80	8,28	0,86	5,54	7,87	0,61
13	M	2,44	3,01	4,03	2,03	2,12	10,86	2,28	3,83	3,05	2,35	8,14	0,72	5,26	7,18	0,88
14	M	2,26	2,28	3,51	2,14	1,72	12,35	2,25	4,18	3,09	2,55	8,59	0,55	5,67	9,38	0,68
14 Ene		2,72	3,21	4,42	2,48	2,37	13,14	2,57	4,59	3,49	2,88	8,73	0,67	6,31	7,96	1,13
Feb		2,58	3,09	4,47	2,37	2,23	13,04	2,45	4,51	3,33	2,72	8,79	0,60	6,17	8,20	1,01
Mar		2,54	2,89	4,26	2,34	2,16	12,90	2,48	4,49	3,50	2,74	8,80	0,62	5,92	9,12	0,97
Abr		2,48	2,61	4,09	2,30	2,06	12,60	2,47	4,45	3,50	2,72	8,93	0,62	5,78	9,11	0,89
May		2,35	2,55	3,80	2,27	1,88	12,33	2,34	4,22	3,32	2,58	8,75	0,60	5,45	8,92	0,79
Jun		2,31	2,28	3,54	2,35	1,80	12,10	2,31	4,07	3,18	2,60	8,64	0,59	5,39	8,48	0,72
Jul		2,23	2,16	3,35	2,31	1,60	11,92	2,21	4,21	2,91	2,55	8,71	0,54	5,53	8,85	0,58
Ago		2,11	1,99	3,25	2,12	1,53	11,80	2,08	4,27	2,90	2,43	8,69	0,51	5,51	9,47	0,46
Sep		2,13	1,85	3,07	2,08	1,51	11,56	2,19	4,18	2,96	2,54	8,50	0,54	5,55	9,56	0,49
Oct		1,97	1,69	2,74	1,82	1,30	11,90	2,02	3,89	2,73	2,30	8,38	0,49	5,47	9,79	0,45
Nov		1,95	1,62	2,56	1,72	1,14	12,51	2,03	3,62	2,62	2,34	8,18	0,47	5,37	10,24	0,40
Dic		1,80	1,45	2,57	1,52	1,01	12,39	1,86	3,70	2,59	2,21	7,93	0,39	5,61	12,87	0,30
15 Ene		1,56	1,27	2,25	1,21	0,78	12,10	1,56	3,56	2,29	1,90	7,77	0,27	5,35	14,39	0,06
Feb		1,56	1,21	2,21	1,59	0,62	12,67	1,39	3,42	2,19	1,97	7,71	0,38	5,30	12,84	0,01
Mar		1,57	0,96	2,34	1,59	0,58	13,09	1,42	3,51	2,23	2,04	7,76	0,38	5,54	12,91	-0,04
Abr		1,49	0,85	2,38	1,65	0,34	12,66	1,41	3,57	2,14	1,93	7,79	0,33	5,33	11,17	-0,11
May		1,80	1,34	2,85	1,94	0,75	12,57	1,77	3,46	2,43	2,21	7,90	0,41	5,43	10,62	0,06
Jun		1,98	1,67	3,22	2,06	0,99	12,58	1,79	3,63	2,44	2,36	7,85	0,47	5,78	10,99	0,12

Nota: Véase también el cuadro 2.8.

(a) Tipo de interés de los bonos a diez años, que es el tipo que se utilizó en el criterio de convergencia de tipos de interés.

26. ECONOMÍA INTERNACIONAL
C) Tipos de interés y rentabilidades

26.25 Rendimientos de la deuda pública a largo plazo (a)

Banco Central Europeo y Reuters Porcentajes

		Países de la zona euro												
		España (b)	Alemania	Austria	Bélgica	Eslovaquia	Finlandia	Francia	Grecia	Holanda	Irlanda	Italia	Luxemburgo	Portugal
	1	2	3	4	5	6	7	8	9	10	11	12	13	
09	M	3,98	3,22	3,94	3,90	...	3,74	3,65	5,17	3,69	5,23	4,31	4,23	4,21
10	M	4,25	2,74	3,23	3,46	3,90	3,01	3,12	9,09	2,99	5,74	4,04	3,17	5,40
11	M	5,44	2,61	3,32	4,23	4,23	3,01	3,32	15,75	2,99	9,60	5,42	2,92	10,24
12	M	5,85	1,50	2,37	3,00	...	1,89	2,54	22,50	1,93	6,17	5,49	1,82	10,55
13	M	4,56	1,57	2,01	2,41	2,60	1,86	2,20	10,05	1,96	3,79	4,32	1,85	6,29
14	M	2,72	1,16	1,49	1,71	1,75	1,45	1,67	6,93	1,45	2,37	2,89	1,34	3,75
14 Ene		3,79	1,76	2,13	2,45	...	1,99	2,38	8,18	2,10	3,39	3,87	2,06	5,21
Feb		3,56	1,56	1,95	2,40	...	1,92	2,25	7,70	1,89	3,24	3,65	1,87	4,94
Mar		3,31	1,51	1,87	2,26	...	1,91	2,15	6,90	1,81	3,05	3,40	1,80	4,43
Abr		3,11	1,46	1,77	2,16	...	1,84	2,03	6,20	1,85	2,90	3,23	1,71	3,82
May		2,93	1,33	1,62	1,99	2,24	1,69	1,84	6,38	1,71	2,71	3,12	1,57	3,66
Jun		2,72	1,26	1,65	1,83	2,12	1,57	1,71	5,93	1,60	2,44	2,92	1,44	3,50
Jul		2,67	1,11	1,47	1,61	2,00	1,36	1,56	6,10	1,41	2,28	2,79	1,26	3,69
Ago		2,41	0,95	1,28	1,40	1,88	1,18	1,41	6,09	1,20	2,02	2,63	1,08	3,47
Sep		2,19	0,92	1,22	1,30	1,63	1,13	1,35	5,89	1,15	1,75	2,40	0,98	3,18
Oct		2,12	0,79	1,10	1,18	1,44	1,01	1,26	7,26	1,03	1,74	2,42	0,87	3,21
Nov		2,07	0,72	0,98	1,07	1,45	0,90	1,14	8,10	0,93	1,58	2,29	0,75	3,13
Dic		1,78	0,59	0,81	0,91	1,27	0,89	0,92	8,42	0,78	1,31	1,99	0,65	2,81
15 Ene		1,54	0,39	0,54	0,73	0,97	0,62	0,67	9,48	0,52	1,22	1,70	0,47	2,49
Feb		1,52	0,30	0,44	0,63	0,72	0,48	0,60	9,72	0,42	1,12	1,56	0,40	2,32
Mar		1,23	0,23	0,37	0,49	0,61	0,39	0,51	10,52	0,33	0,80	1,29	0,16	1,74
Abr		1,31	0,12	0,29	0,42	0,46	0,27	0,44	12,00	0,31	0,73	1,36	0,06	1,87
May		1,78	0,56	0,73	0,86	0,87	0,72	0,89	10,95	0,75	1,25	1,81	0,42	2,41
Jun		2,22	0,79	1,06	1,21	1,34	1,01	1,20	11,43	1,05	1,65	2,20	0,65	2,93

Nota: Véase también el cuadro 2.8.

(a) Tipo de interés de los bonos a diez años, que es el tipo que se utilizó en el criterio de convergencia de tipos de interés.

(b) Véase también la columna 11 del cuadro 2.10.

APÉNDICE 1 BANCO DE ESPAÑA. BALANCE DE SITUACIÓN RESUMIDO

BALANCE DE SITUACIÓN RESUMIDO DEL BANCO DE ESPAÑA

Balance de situación resumido del Banco de España, que se publica en cumplimiento de lo establecido en el artículo 29 del Reglamento interno del Banco de España, aprobado por Resolución de 28.3.2000 (BOE de 6.4.2000)

De conformidad con el sistema contable establecido en el Eurosistema en relación con la emisión de billetes de euro, el 8% del total de los billetes de euro en circulación se asigna al BCE con periodicidad mensual. La contrapartida de este ajuste se contabiliza (en las cuentas de los BCN) como un pasivo Intra-Eurosistema relacionado con la emisión de billetes. El 92% restante de los billetes de euro en circulación se asigna a los BCN también con periodicidad mensual, de modo que cada BCN muestra en su balance la parte de los billetes de euro emitidos que le corresponde de acuerdo con su participación en el capital desembolsado del BCE. La diferencia entre el valor de los billetes de euro asignados a cada BCN de acuerdo con el citado sistema contable y el valor de los billetes de euro puestos en circulación también se contabiliza (en las cuentas de los BCN) como un activo/pasivo Intra-Eurosistema relacionado con la emisión de billetes.

BALANCE DE SITUACIÓN RESUMIDO AL 31 DE MARZO DE 2015

CONCEPTOS	EUROS
ACTIVO	
Oro y derechos en oro.	9.986.557.288,92
Activos en moneda extranjera frente a no residentes en la zona del euro.	40.913.197.526,03
Activos en moneda extranjera frente a residentes en la zona del euro.	3.346.046.804,81
Activos en euros frente a no residentes en la zona del euro.	306.763.685,52
Préstamos en euros concedidos a entidades de crédito de la zona del euro en relación con operaciones de política monetaria.	145.818.454.895,55
Otros activos en euros frente a entidades de crédito de la zona del euro.	2.349.802,95
Valores emitidos en euros por residentes en la zona del euro.	97.684.156.510,61
Créditos en euros a las Administraciones Públicas.	971.682.527,14
Cuentas Intra-Eurosistema.	78.842.237.046,63
Partidas en curso de liquidación.	436.923,11
Otros activos.	4.697.644.370,97
TOTAL ACTIVO	382.569.527.382,24
PASIVO	
Billetes en circulación.	117.423.874.350,00
Depósitos en euros mantenidos por entidades de crédito de la zona del euro en relación con operaciones de política monetaria.	12.107.536.191,58
Otros pasivos en euros con entidades de crédito de la zona del euro.	210.252.962,87
Certificados de deuda emitidos.	0,00
Depósitos en euros de otros residentes en la zona del euro.	600.340.005,75
Pasivos en euros con no residentes en la zona del euro.	632.455.328,54
Pasivos en moneda extranjera con residentes en la zona del euro.	1.230.087,17
Pasivos en moneda extranjera con no residentes en la zona del euro.	939.971,34
Contrapartida de los derechos especiales de giro asignados por el FMI.	3.627.756.976,64
Cuentas Intra-Eurosistema.	212.376.827.103,36
Partidas en curso de liquidación.	69.041.113,07
Otros pasivos.	3.555.293.857,73
Provisiones.	10.175.382.941,71
Cuentas de revalorización.	19.888.788.857,52
Capital y reservas.	1.899.807.634,96
TOTAL PASIVO	382.569.527.382,24

BALANCE DE SITUACIÓN RESUMIDO AL 30 DE ABRIL DE 2015

CONCEPTOS	EUROS
ACTIVO	
Oro y derechos en oro.	9.594.348.861,45
Activos en moneda extranjera frente a no residentes en la zona del euro.	39.339.652.432,37
Activos en moneda extranjera frente a residentes en la zona del euro.	3.209.998.590,09
Activos en euros frente a no residentes en la zona del euro.	306.703.228,98
Préstamos en euros concedidos a entidades de crédito de la zona del euro en relación con operaciones de política monetaria.	141.348.829.157,20
Otros activos en euros frente a entidades de crédito de la zona del euro.	2.006.998,33
Valores emitidos en euros por residentes en la zona del euro.	103.787.190.539,96
Créditos en euros a las Administraciones Públicas.	0,00
Cuentas Intra-Eurosistema.	80.830.412.361,63
Partidas en curso de liquidación.	481.457,62
Otros activos.	4.547.732.441,96
TOTAL ACTIVO	382.967.356.069,59
PASIVO	
Billetes en circulación.	118.600.288.900,00
Depósitos en euros mantenidos por entidades de crédito de la zona del euro en relación con operaciones de política monetaria.	18.246.305.187,95
Otros pasivos en euros con entidades de crédito de la zona del euro.	212.699.460,72
Certificados de deuda emitidos.	0,00
Depósitos en euros de otros residentes en la zona del euro.	578.726.971,28
Pasivos en euros con no residentes en la zona del euro.	311.784.089,36
Pasivos en moneda extranjera con residentes en la zona del euro.	1.228.721,03
Pasivos en moneda extranjera con no residentes en la zona del euro.	901.755,87
Contrapartida de los derechos especiales de giro asignados por el FMI.	3.545.895.342,09
Cuentas Intra-Eurosistema.	207.439.432.599,97
Partidas en curso de liquidación.	268.650.272,32
Otros pasivos.	3.873.640.015,53
Provisiones.	10.172.044.444,14
Cuentas de revalorización.	17.815.950.674,37
Capital y reservas.	1.899.807.634,96
TOTAL PASIVO	382.967.356.069,59

BALANCE DE SITUACIÓN RESUMIDO AL 31 DE MAYO DE 2015

CONCEPTOS	EUROS
ACTIVO	
Oro y derechos en oro.	9.802.023.767,02
Activos en moneda extranjera frente a no residentes en la zona del euro.	40.158.235.104,91
Activos en moneda extranjera frente a residentes en la zona del euro.	3.281.694.259,82
Activos en euros frente a no residentes en la zona del euro.	306.625.079,06
Préstamos en euros concedidos a entidades de crédito de la zona del euro en relación con operaciones de política monetaria.	134.030.183.098,83
Otros activos en euros frente a entidades de crédito de la zona del euro.	1.721.454,32
Valores emitidos en euros por residentes en la zona del euro.	112.252.743.020,88
Créditos en euros a las Administraciones Públicas.	0,00
Cuentas Intra-Eurosistema.	82.416.916.316,63
Partidas en curso de liquidación.	218.921,07
Otros activos.	4.911.489.669,41
TOTAL ACTIVO	387.161.850.691,95
PASIVO	
Billetes en circulación.	119.232.925.150,00
Depósitos en euros mantenidos por entidades de crédito de la zona del euro en relación con operaciones de política monetaria.	16.396.157.623,05
Otros pasivos en euros con entidades de crédito de la zona del euro.	213.024.307,68
Certificados de deuda emitidos.	0,00
Depósitos en euros de otros residentes en la zona del euro.	573.430.872,14
Pasivos en euros con no residentes en la zona del euro.	102.708.089,63
Pasivos en moneda extranjera con residentes en la zona del euro.	1.299.192,91
Pasivos en moneda extranjera con no residentes en la zona del euro.	921.906,92
Contrapartida de los derechos especiales de giro asignados por el FMI.	3.584.067.953,31
Cuentas Intra-Eurosistema.	212.014.889.176,76
Partidas en curso de liquidación.	283.970.476,02
Otros pasivos.	4.169.490.821,72
Provisiones.	10.170.793.304,88
Cuentas de revalorización.	18.518.364.181,97
Capital y reservas.	1.899.807.634,96
TOTAL PASIVO	387.161.850.691,95

BALANCE DE SITUACIÓN RESUMIDO AL 30 DE JUNIO DE 2015

CONCEPTOS	EUROS
ACTIVO	
Oro y derechos en oro.	9.481.394.282,94
Activos en moneda extranjera frente a no residentes en la zona del euro.	39.450.813.448,28
Activos en moneda extranjera frente a residentes en la zona del euro.	3.217.457.733,24
Activos en euros frente a no residentes en la zona del euro.	306.553.722,78
Préstamos en euros concedidos a entidades de crédito de la zona del euro en relación con operaciones de política monetaria.	149.111.902.917,71
Otros activos en euros frente a entidades de crédito de la zona del euro.	7.736.955,16
Valores emitidos en euros por residentes en la zona del euro.	119.599.454.695,44
Créditos en euros a las Administraciones Públicas.	0,00
Cuentas Intra-Eurosistema.	83.399.764.861,63
Partidas en curso de liquidación.	230.086,19
Otros activos.	5.077.699.399,76
TOTAL ACTIVO	409.653.008.103,13
PASIVO	
Billetes en circulación.	120.391.776.100,00
Depósitos en euros mantenidos por entidades de crédito de la zona del euro en relación con operaciones de política monetaria.	19.861.541.955,90
Otros pasivos en euros con entidades de crédito de la zona del euro.	213.330.063,57
Certificados de deuda emitidos.	0,00
Depósitos en euros de otros residentes en la zona del euro.	4.190.037.375,66
Pasivos en euros con no residentes en la zona del euro.	95.474.981,99
Pasivos en moneda extranjera con residentes en la zona del euro.	1.288.320,74
Pasivos en moneda extranjera con no residentes en la zona del euro.	903.864,66
Contrapartida de los derechos especiales de giro asignados por el FMI.	3.555.088.263,73
Cuentas Intra-Eurosistema.	227.486.937.600,70
Partidas en curso de liquidación.	176.883.193,01
Otros pasivos.	4.490.507.534,63
Provisiones.	10.169.705.168,12
Cuentas de revalorización.	17.119.726.045,46
Capital y reservas.	1.899.807.634,96
TOTAL PASIVO	409.653.008.103,13

APÉNDICE 2 ESQUEMAS DE SECTORIZACIÓN

Esquema de sectorización 1

AGRUPACIONES INSTITUCIONALES UTILIZADAS EN LOS CUADROS DE ANÁLISIS MONETARIO EN EL CONTEXTO DE LA ZONA EURO		
A. RESIDENTES EN ESPAÑA		
A.1. Instituciones financieras monetarias	1. BANCO DE ESPAÑA (S.121)	
	2. OTRAS INSTITUCIONES FINANCIERAS MONETARIAS (S.122)	<ol style="list-style-type: none"> 1. Entidades de crédito <ol style="list-style-type: none"> 1. Bancos 2. Cajas de ahorros 3. Cooperativas de crédito 4. Instituto de Crédito Oficial 2. Establecimientos financieros de crédito 3. Entidades de dinero electrónico 4. Fondos del mercado monetario (FMM)
A.2. Administraciones públicas (S.13)	1. ADMINISTRACIÓN CENTRAL (S.1311)	<ol style="list-style-type: none"> 1. Estado 2. Organismos de la Administración central¹
	2. COMUNIDADES AUTÓNOMAS (1) (S.1312)	
	3. CORPORACIONES LOCALES (1) (S.1313)	
	4. ADMINISTRACIONES DE SEGURIDAD SOCIAL (S.1314)	<ol style="list-style-type: none"> 1. Sistema de seguridad social 2. Otras administraciones de seguridad social
A.3. Otros sectores residentes	1. INSTITUCIONES FINANCIERAS NO MONETARIAS (S.123+S.124)	<ol style="list-style-type: none"> 1. Otros intermediarios financieros (S.123) <ol style="list-style-type: none"> 1. Instituciones de inversión colectiva en valores mobiliarios (excepto FMM, vea se A.1.2.2) <ol style="list-style-type: none"> a) Sociedades de inversión mobiliaria b) Fondos de inversión mobiliaria, excepto FMM 2. Instituciones de inversión colectiva en inmuebles <ol style="list-style-type: none"> a) Sociedades de inversión inmobiliaria b) Fondos de inversión inmobiliaria 3. Sociedades de valores 4. Fondos de titulación de activos 5. Sociedades y Fondos de capital riesgo 6. Holdings financieros 7. Sociedades emisoras de participaciones preferentes y otros valores negociables 2. Auxiliares Financieros (S.124) <ol style="list-style-type: none"> 1. Fondos de Garantía de Depósitos 2. Sociedades Gestoras de Cartera y de otras instituciones financieras y de seguro 3. Organismos rectores de los mercados oficiales 4. Agencias de valores 5. Agencias de calificación financiera 6. Sociedades de tasación 7. Fondos de regulación del mercado hipotecario 8. Sociedades de garantías 9. Comisión liquidadora de entidades aseguradoras (hasta su absorción por el Consorcio de Compensación de Seguros)

1. Incluye los organismos autónomos administrativos (excepto las unidades de la seguridad social), universidades y empresas que se consideran administraciones públicas. 2. Excepto Empresas de seguros y Fondos de pensiones.

Esquema de sectorización 1 (continuación)

AGRUPACIONES INSTITUCIONALES UTILIZADAS EN LOS CUADROS DE ANÁLISIS MONETARIO EN EL CONTEXTO DE LA ZONA EURO		
A.3. Otros sectores residentes (continuación)		110. Establecimientos de cambio de moneda 111. Sociedades de compensación y liquidación de valores 112. Holdings que realizan actividades de auxiliares financieros
	2. EMPRESAS DE SEGUROS Y FONDOS DE PENSIONES (S.125)	1. Seguros privados 2. Entidades de previsión social 3. Consorcio de Compensación de Seguros 4. Fondos de pensiones
	3. SOCIEDADES NO FINANCIERAS (S.11)	
	4. HOGARES E INSTITUCIONES SIN FINES DE LUCRO (S.14+S.15)	
A. RESIDENTES EN OTROS PAÍSES DE LA ZONA EURO		
B.1. Instituciones financieras monetarias (S.12)	1. EUROSISTEMA (excepto Banco de España)	
	2. OTRAS INSTITUCIONES FINANCIERAS MONETARIAS	
B.2. Administraciones Públicas (S.13)	1. ADMINISTRACIÓN CENTRAL (S.1311)	
	2. OTRAS ADMINISTRACIONES PÚBLICAS	1. Administración regional (S.1312) 2. Administración local (S.1313) 3. Administraciones de seguridad social (S.1314)
B.3. Otros sectores residentes	1. INSTITUCIONES FINANCIERAS NO MONETARIAS (S123+S124)	
	2. EMPRESAS DE SEGUROS Y FONDOS DE PENSIONES (S.125)	
	3. SOCIEDADES NO FINANCIERAS (S.11)	
	4. HOGARES E INSTITUCIONES SIN FINES DE LUCRO (S.14+S.15)	
B. RESTO DEL MUNDO		
C.1. Bancos		
C.2. Agencias no Bancarias	1. ADMINISTRACIONES PÚBLICAS	
	2. OTROS RESIDENTES	
Por memoria		
I. Instituciones financieras residentes en España (A.1+A.3.1+A.3.2)		
II. Instituciones financieras residentes en otros países de la zona del euro (B.1+B.3.1+B.3.2)		

NOTA GENERAL: Los códigos que figuran detrás de las principales agrupaciones (S.12, S.13, ...) son los del Sistema Europeo de Cuentas 1995 (SEC95), aprobado por el Reglamento (CE) N° 2223/96 del Consejo, de 25 de junio de 1996. 3. Públicas y privadas. 4. ISFL al servicio de los hogares. 5. El Eurosistema está formado por el Banco Central Europeo y los bancos centrales nacionales de la zona del euro.

Esquema de sectorización 2

AGRUPACIONES INSTITUCIONALES UTILIZADAS EN LOS ESTADOS DE SUPERVISIÓN (CAPÍTULO 4)		
A. SECTORES RESIDENTES		
A.1. Sistema crediticio	A.1.1. BANCO DE ESPAÑA	
	A.1.2. ENTIDADES DE DEPÓSITO	A.1.2.1. <i>Bancos</i> A.1.2.2. <i>Cajas de ahorros</i> A.1.2.3. <i>Cooperativas de crédito</i>
	A.1.3. INSTITUTO DE CRÉDITO OFICIAL	
A.2. Administraciones Públicas	A.2.1. ADMINISTRACIÓN CENTRAL	A.2.1.1. <i>Estado</i> A.2.1.2. <i>Organismos de la Administración Central</i>
	A.2.2. ADMINISTRACIONES TERRITORIALES	A.2.2.1. <i>Comunidades Autónomas y sus Organismos</i> A.2.2.2. <i>Corporaciones Locales y sus Organismos</i>
	A.2.3. ADMINISTRACIONES DE SEGURIDAD SOCIAL	
A.3. Otros sectores Residentes	A.3.1. OTROS INTERMEDIARIOS FINANCIEROS, INCLUIDOS EMPRESAS DE SEGUROS Y FONDOS DE PENSIONES	
	A.3.2. AUXILIARES FINANCIEROS	
	A.3.3. SOCIEDADES NO FINANCIERAS PÚBLICAS ¹ Y PRIVADAS	
	A.3.4. PERSONAS FÍSICAS (HOGARES O FAMILIAS)	
	A.3.5. INSTITUCIONES PRIVADAS SIN FINES DE LUCRO	
B. SECTOR EXTERIOR		

1. Incluye, además, los organismos autónomos comerciales y similares.

Esquema de sectorización 3

AGRUPACIONES INSTITUCIONALES UTILIZADAS EN LOS CUADROS DE CONTABILIDAD NACIONAL (INCLUIDAS CUENTAS FINANCIERAS DE LA ECONOMÍA ESPAÑOLA)		
S.1. ECONOMÍA NACIONAL		
S.11. Sociedades no financieras		
S.12. Instituciones financieras	S.121/S.123. INSTITUCIONES FINANCIERAS MONETARIAS	S.121. <i>Banco de España</i> S.122/123. <i>Otras instituciones financieras monetarias</i>
	S.124/S.129. INSTITUCIONES FINANCIERAS NO MONETARIAS	S.124. <i>Fondos de inversión no monetarios</i> S.125/127. <i>Otras instituciones financieras no monetarias, del cual:</i> S.125. <i>Otros intermediarios financieros</i> S.126. <i>Auxiliares financieros</i> S.127. <i>Instituciones financieras de ámbito limitado y prestamistas de dinero</i> S.128. <i>Empresas de seguros</i> S.129. <i>Fondos de pensiones</i>
S.13. Administraciones Públicas	S.1311. ADMINISTRACIÓN CENTRAL	
	S.1312. COMUNIDADES AUTÓNOMAS	
	S.1313. CORPORACIONES LOCALES	
	S.1314. ADMINISTRACIONES DE SEGURIDAD SOCIAL	
S.14/S.15. Hogares e instituciones sin fines de lucro al servicio de los hogares	S.14. HOGARES	
	S.15. INSTITUCIONES SIN FINES DE LUCRO AL SERVICIO DE LOS HOGARES	
S.2. RESTO DEL MUNDO		

APÉNDICE 3 NOTAS METODOLÓGICAS

NOTA METODOLÓGICA DEL CAPÍTULO 10

EMPRESAS DE SEGUROS Y FONDOS DE PENSIONES

Introducción

De acuerdo con lo establecido en el SEC 95, el conjunto de Empresas de seguros y los fondos de pensiones constituyen en subsector dentro del sector de Instituciones financieras. La inclusión de estas entidades dentro del sector de Instituciones financieras se deba, fundamentalmente, a que el ejercicio de su actividad principal, que es la cobertura de riesgos, conlleva una importante labor de intermediación de recursos financieros desde unos sectores a otros. A lo largo de los últimos años, la actividad de este subsector ha ido creciendo significativamente, evolución que cabe atribuir no solo al aumento del deseo de la población de cubrir los distintos tipos de riesgos que ofrecen estas entidades, sino también a la utilización creciente de determinada gama de productos con una finalidad de ahorro.

En los siguientes epígrafes de esta nota se informa de los distintos grupos de agentes que integran este subsector (epígrafe 2), de las fuentes de información utilizadas y de la disponibilidad de datos (epígrafe3) y de la información concreta que contienen los diferentes cuadros que componen este capítulo (epígrafe 4).

Los agentes que integran el subsector

Este subsector comprende cuatro grupos de agentes diferentes: las Empresas de seguros privados, las Mutualidades de previsión social, el Consorcio de Compensación de Seguros y los Fondos de pensiones, todos ellos bajo la supervisión de la Dirección General de Seguros y Fondos de Pensiones (DGSFP).

- **Las Empresas de seguros privados** recogen la actividad de las sociedades anónimas –cuyo capital puede ser solo español, solo extranjero o mixto-, las mutuas de seguros privados, las delegaciones en España de empresas de seguros extranjeras y las empresas reaseguradoras residentes en España (1).
- **Las mutualidades de previsión social** son entidades privadas de carácter benéfico, creadas generalmente por determinados colectivos como una forma de apoyo corporativo (otorgan prestaciones de pequeña cuantía por fallecimiento, nacimiento, etc. Y conceden pequeños préstamos). Son entidades autónomas de los colectivos (empresas, asociaciones, etc.) en cuyo ámbito nacen y su es complementar las pensiones de la Seguridad Social. Sus recursos principales son las aportaciones directas de los asociados o de otras personas o entidades protectoras. Estas entidades pueden tener carácter voluntario u obligatorio (la afiliación de los asociados está vinculada de forma obligatoria a la pertenencia de estos a un colegio profesional, colectivo o empresa). En este grupo están incluidas las denominadas “Cajas de pensiones sustitutorias”, que existieron hasta 1984 en el sistema asegurador español. Estas cajas se constituían por determinados colectivos con la finalidad de actuar como sustitutorias del régimen de la Seguridad Social. Al establecer la disposición adicional quinta de la Ley de Presupuestos para 1984 el traspaso obligatorio de los colectivos cubiertos por estas cajas (tanto jubilados como empleados todavía en activo) a la Seguridad Social, estas entidades pasaron a desempeñar un papel complementario de la seguridad social, estatus que siguen manteniendo en la actualidad.
- **El Consorcio de Compensación de Seguros (CCS)** es una entidad de derecho público con personalidad jurídica propia, cuyo objeto es cubrir los riesgos extraordinarios sobre personas y bienes. Se financia fundamental mente con los recargos establecidos sobre las primas pagadas por los tomadores de cualquier tipo de seguro, con las ayudas y préstamos que recibe del Estado y con primas directas. Además, actúa como agente del Estado ante la Compañía Española de Crédito a la Exportación (CESCE), que es la empresa pública de seguros privados que gestiona, por cuenta del Estado, la cobertura de los riesgos políticos y de determinados riesgos comerciales de las exportaciones españolas. Esta última actividad del CCS no se incluye en las series, ya que se imputa directamente al Estado.
- **Los fondos de pensiones** son los Fondos creados al amparo de la Ley 8/1987, de 8 de junio. Son patrimonios separados e independientes de las entidades que los promueven, y carecen de personalidad jurídica. Estos patrimonios están integrados por los recursos afectos a las finalidades establecidas en los planes de pensiones adscritos. Su administración está encomendada a una entidad gestora y a un depositario, bajo la supervisión de una comisión de control. Estos Fondos se denominan usualmente “Fondos de pensiones autónomos” o externos, en contraposición a los “Fondos de pensiones no autónomos” o internos, que son los constituidos por determinadas entidades de crédito y sociedades no financieras mediante dotaciones a fondos de provisión o reservas internas. Los Fondos internos figuran dentro del balance de los sectores o subsectores que los han constituido (Otras instituciones financieras y Sociedades no financieras) y representan un pasivo frente a los trabajadores (Hogares) con derechos sobre los mismos. Normalmente, en el activo del balance no figura ninguna adscripción diferenciada de activos para cubrir los citados derechos pasivos.

Fuentes y disponibilidad de información

- **Empresas de seguros privados**
La fuente principal de datos son los balances anuales y otras informaciones complementarias que las empresas de seguros remiten a la DGSFP y que esta publica anualmente en sus memorias. Los datos anuales, para el total de esta agrupación, están disponibles desde 1962, y corresponden a tres planes contables distintos (1962-1982, 1983-1997 y 1998 en adelante). En consecuencia, la elaboración de las series históricas ha requerido la realización de los correspondientes enlaces por parte del Banco de España, Este ejercicio se ha realizado adaptando la información de los dos planes anteriores al de 1998, sin que se hayan producido rupturas en las series que merezca la pena resaltarse. Por un lado, las diferencias atribuibles a la distinta cobertura, según los años, señalada en

la nota a pie de página núm. 1, eran pequeñas en el momento de realizarse dicho enlace y, por otro lado, las restantes diferencias por cambio de plan contable fueron, asimismo, reducidas. Además, para una muestra de entidades cuyas provisiones técnicas de seguros suponen el 98% del total, aproximadamente, se dispone de información trimestral desde 1986, aunque son algunas limitaciones. Concretamente, esta información trimestral no incluye datos de las entidades reaseguradoras y no se dispone de datos para los trimestres de 1990 y para los tres primeros de 1998, por lo que estos trimestres figuran como no disponibles en las series históricas.

– **Mutualidades de previsión social**

Se dispone de información desde 1970, con distinto contenido y a partir de las siguientes fuentes:

- Para el período 1970-1984 los datos provienen de los balances individuales de las propias entidades y de información parcial y heterogénea del Ministerio de Trabajo y Seguridad Social (del que dependieron hasta 1984) y del Ministerio de Economía. A partir de estos datos, el Banco de España ha estimado las correspondientes series.
- Para el período 1985-1997, inclusive, se dispone de datos de las memorias estadísticas anuales de la DGSFP que integran la información correspondiente a las mutualidades de ámbito nacional, bajo la supervisión de dicha Dirección General, y la información de las entidades bajo supervisión de las Comunidades Autónomas, tras el traspaso de las competencias en esta materia.
- Para 1998 las series recogen únicamente los datos de las Mutualidades de previsión social de ámbito nacional, procedentes de las memorias trimestrales de la DGSFP, y de las entidades de Cataluña y del País Vasco, información proporcionada directamente por la Generalidad de Cataluña y del Gobierno Vasco.
- Desde 1999 las series son estimaciones del Banco de España a partir de los datos de las memorias de la Confederación Española de Mutualidades. Estas estimaciones se sustituirán por los datos oficiales a medida que se vaya disponiendo de los mismos.

– **Consortio de Compensación de Seguros**

Para el período 1970- 1982 la disponibilidad de datos es parcial y procede de diversas fuentes, principalmente de los tres organismos que en 1982 se refundieron constituyendo el actual CCS: el propio CCS, el Fondo Nacional de Garantía y el Seguro Obligatorio de Viajeros. A partir de esta información, el Banco de España ha estimado las correspondientes series históricas. Desde 1983 los datos provienen de las memorias anuales del propio Consorcio.

– **Fondos de pensiones externos**

Se dispone de datos desde que estos Fondos comenzaron a constituirse, en el año 1998. La fuente de los mismos son las memorias estadísticas anuales que publica la DGSFP.

Información que contienen los diferentes cuadros del capítulo

Los cuadros recogen, en forma de series históricas, la información contable- administrativa procedente de la DGSFP, las Comunidades Autónomas que suministran datos y el CCS. El cuadro 10.1 tiene por finalidad proporcionar una visión global de la importancia relativa de cada uno de los cuatro grupos de entidades que integran el subsector a través del total de su balance y de la partida más relevante del mismo: las provisiones técnicas y los fondos propios, en el caso de los fondos de pensiones. A continuación, los cuadros 10.2 a 10.6 proporcionan determinados detalles del activo y del pasivo del balance del total del subsector (cuadro 10.2) y de cada uno de los grupos de agentes que lo componen (cuadros 10.3 a 10.6). La estructura de todos estos cuadros es idéntica, por lo que ha sido preciso realizar alguna adaptación, de carácter menor, al formato de balance que cada grupo de agentes remite a la DGSFP.

Notas

- Hasta 1997 (inclusive), las series anuales que se presentan incluyen la actividad en España de las empresas residentes en España (es decir, tanto las de nacionalidad española como las sucursales de entidades extranjeras); desde entonces no se incluye la información del negocio asegurador realizado en España por sucursales con sede social en otros países de la UE, dado que, en el marco jurídico vigente, no se prevé la remisión de datos por parte de estas sucursales. En cuanto a las series trimestrales, a partir del primer trimestre de 1996 recogen la actividad tanto en España como en el extranjero de las entidades de nacionalidad española. Además, a partir de 1998, al igual que las series anuales y por el mismo motivo estas series no incluyen la actividad en España de las sucursales de entidades con sede social en otros países de la UE.

NOTA METODOLÓGICA

LA DEUDA DE LAS ADMINISTRACIONES PÚBLICAS (AAPP) ELABORADA SEGÚN LA METODOLOGÍA DEL PROTOCOLO DE DÉFICIT EXCESIVO (PDE)

Introducción

Entre las funciones que el Banco de España tiene atribuidas por la legislación española y, en concreto, por la Ley de Autonomía del Banco de España y por los sucesivos Planes Estadísticos Nacionales aparece, de forma destacada, la elaboración de un conjunto de estadísticas, entre las que se incluye la deuda pública según el Protocolo de Déficit Excesivo (PDE). Así, el Banco de España publica en Internet regularmente información trimestral sobre la deuda pública en su Boletín Estadístico y, mensual, en los Indicadores económicos.

Esta nota describe la metodología utilizada en la elaboración de la deuda PDE. En el apartado que sigue a esta introducción, se exponen los diferentes conceptos de deuda o endeudamiento que suelen manejarse, dependiendo del contexto al que estén referidos. Seguidamente, en el apartado segundo, se proporciona una descripción de la metodología aplicada. Finalmente, el apartado tercero detalla la información que publica el Banco de España.

Distintos conceptos de endeudamiento

En el marco de la actividad económica de cualquier agente, los gastos (incluida la adquisición neta de activos financieros) que no se financian con los ingresos corrientes y de capital deben financiarse mediante la contracción neta de pasivos. Esta generación de pasivos se suele denominar deuda o endeudamiento; no obstante, es necesario distinguir entre la contracción de pasivos en un período de tiempo (flujos) y el saldo en circulación de estos pasivos en un momento determinado (saldo). Por ello, formalmente se denomina variación neta de pasivos a los flujos (operaciones del período), y deuda o endeudamiento o pasivos en circulación, a los saldos. Dentro de esta definición general de endeudamiento se inscriben distintos conceptos, delimitados por los instrumentos incluidos y por los métodos de valoración de éstos, y que, por tanto, deben ser contemplados junto a la propia definición general. En este epígrafe se describe la diferente cobertura de los principales conceptos de endeudamiento que se utilizan frecuentemente y se facilita, mediante el esquema 1, una comparación entre ellos.

1. Pasivos totales

Es el concepto de endeudamiento más amplio posible, y es el reflejado en las Cuentas Financieras de la Economía Española (CFEE), publicación trimestral del Banco de España con un elevado grado de detalle (<http://www.bde.es/webbde/es/estadis/ccff/ccff.html>). En su capítulo 2 se presentan las operaciones financieras (flujos) y los activos financieros y pasivos (saldo) para todos los sectores y subsectores en los que se ha clasificado la economía, entre ellos las AAPP. Así, en este caso concreto, las CFEE informan sobre la actividad financiera de estas Administraciones de una forma completa, coherente e integrada con el resto de los sectores y subsectores de la economía y con las operaciones no financieras de las propias AAPP; por tanto, sirven como marco de referencia global para analizar la actividad financiera de éstas en su conjunto. El concepto de endeudamiento que proporciona esta publicación es el más amplio posible, porque comprende la totalidad de los pasivos contraídos por las AAPP, independientemente de su naturaleza (emisión de moneda, valores representativos de deuda, participaciones en el capital y en fondos de inversión, préstamos no comerciales, a corto y a largo plazo, en euros y en monedas distintas del euro, créditos comerciales y otras obligaciones pendientes de pago). En cuanto a la valoración de los pasivos incluidos en este concepto, se sigue la metodología que establece el Sistema Europeo de Cuentas Económicas Integradas de 2010 (SEC 2010) descrita en la nota metodológica de las CFEE que se difunde en la página web del Banco de España (<http://www.bde.es/webbde/SES/Secciones/Publicaciones/PublicacionesSeridas/NotasEstadisticas/07/Fic/nest05.pdf>) y que se caracteriza por utilizar los valores de mercado en la valoración de los saldos y flujos de los pasivos materializados en valores representativos de deuda.

La variación de este endeudamiento se explica por: a) La necesidad neta de financiación, es decir, los gastos no financieros menos los ingresos no financieros, según el criterio de la Contabilidad Nacional, que, a su vez, debe seguir las normas del SEC 2010; b) El incremento neto de activos financieros y, c) Los ajustes por cambios de valoración (que se producen, por ejemplo, en el caso de los valores representativos de deuda y los pasivos en monedas distintas del euro).

2. Deuda elaborada según el PDE

Este concepto de endeudamiento no es tan amplio como el anterior. El Banco de España publica un detalle pormenorizado de este concepto de deuda sobre cada uno de los subsectores que componen las AAPP y se difunde con un menor desfase temporal que las CFEE. Asimismo, proporciona un detalle por instrumentos muy completo ya que distingue:

- Efectivo y depósitos (emisión de moneda metálica)
- Valores representativos de deuda, tanto en euros como en monedas distintas del euro por plazos en origen:
 - a corto plazo
 - a medio y largo plazo
- Préstamos
 - a) Créditos concedidos por entidades de crédito residentes, tanto en euros como en monedas distintas del euro, por plazos en origen.
 - a corto plazo (igual o inferior a 12 meses)
 - a medio y largo plazo (superior a 12 meses)
 - b) Créditos concedidos por no residentes, tanto en euros como en monedas distintas del euro (Resto del mundo)

- c) Préstamos Imputados por Asociaciones Público Privadas y otros métodos de financiación de infraestructuras¹.
- d) Operaciones de Factoring sin recurso²,

El concepto de “Deuda elaborada según el PDE” se diferencia principalmente del concepto de “Pasivos totales” en que no incluye los pasivos de las AAPP en poder de otras AAPP ni los créditos comerciales y otras cuentas pendientes de pago. Además, en cuanto a los métodos de valoración, los valores representativos de deuda se computan por su valor nominal en la deuda elaborada según el PDE (véase el apartado 3 del punto siguiente).

Esquema 1
Administraciones Públicas: diferentes conceptos de endeudamiento
Estructura porcentual a 31.12.2014

Instrumentos		Pasivos totales	Deuda elaborada según el PDE
Efectivo y depósitos		0,3%	0,3 %
Valores representativos de deuda	Valores en poder de AAPP	3,2%	
	Resto de valores (corto, medio y largo plazo)	63,0%	63,0%
Créditos no comerciales a largo plazo en poder de AAPP		14,2%	
Otros créditos no comerciales a largo plazo		12,6%	12,5%
Créditos no comerciales a corto plazo		0,7%	0,7%
Créditos comerciales y otros pasivos en poder de AAPP		2,4%	
Otros créditos comerciales y otros pasivos		3,6%	
Total		100%	76,5%

Estos dos conceptos de endeudamiento no son los únicos posibles. También existen otras definiciones para valorar este aspecto de las finanzas públicas como, por ejemplo, la deuda pública neta, que se obtendría restando a la deuda bruta, que es como se contempla ésta en los dos conceptos que recoge este epígrafe, el saldo de activos financieros (con la idea de que hay que distinguir cuando un agente económico aumenta su endeudamiento para financiar déficit de cuando lo hace para adquirir activos financieros). Cualquier concepto de endeudamiento tiene su significado y es válido para el análisis económico, siempre que se especifique con detalle el ámbito al que va referido. No obstante, se considera de interés resaltar que el concepto de deuda elaborada según el PDE tiene la virtud de estar definido según normas homogéneas de obligado cumplimiento para todos los países de la UE y estar sometido a un escrutinio minucioso por parte de la Comisión Europea (Eurostat), por lo que es comparable entre los distintos Estados miembros de la UE. Esto no sucede con cualquier definición establecida con criterios de un solo país. Además, el concepto de deuda elaborada según el PDE es útil a nivel práctico dado que, por un lado, es aquel cuyos datos se publican con menor desfase temporal y, por otro lado, su evolución constituye una buena aproximación a los pasivos totales. Por su parte, los pasivos totales es el concepto de deuda utilizado en las cuentas financieras que elaboran todos los Estados miembros de la UE.

Metodología. El endeudamiento según el Protocolo de Déficit Excesivo (PDE)

La definición de este endeudamiento está regulada por el *Reglamento (CE) nº 479/2009 del Consejo, de 25 de mayo de 2009, relativo a la aplicación del Protocolo sobre el procedimiento aplicable en caso de déficit excesivo, anejo al Tratado constitutivo*

¹ De acuerdo con la decisión de Eurostat de febrero de 2004 sobre el tratamiento de los contratos de Asociación Público-privada para la construcción de infraestructuras, en función de las características de estos contratos, algunos activos no financieros construidos por concesionarios privados se reasignan en el balance de las Administraciones Públicas con efectos en el déficit y en la deuda de este sector (<http://ec.europa.eu/eurostat/documents/1015035/2041337/Treatment+of+PPPs.pdf/af9e90e2-bf50-4c77-a1a0-e042a617c04e>).

² De acuerdo con la decisión de Eurostat de julio de 2012, los créditos comerciales de las Administraciones Públicas que se descuentan en instituciones financieras mediante operaciones de factoring sin recurso deben ser incluidos en la deuda PDE (<http://ec.europa.eu/eurostat/documents/1015035/2041337/Statist-record-of-some-operations-rel-to-trade-credits-i.pdf/f2238d11-9257-4a0e-bd9a-39dcf1fb2cfd>).

de la Comunidad Europea, y por el Reglamento (UE) N° 220/2014 de la Comisión, de 7 de marzo de 2014 por el que se modifica el Reglamento (CE) n o 479/2009 respecto a las referencias al Sistema Europeo de Cuentas Nacionales y Regionales de la Unión Europea. Estos reglamentos, que a su vez han modificado el 3605/93 de 22 de noviembre de 1993, remiten al SEC para delimitar los principales términos que se utilizan. Entre otras cosas, esta normativa obliga a los Estados miembros de la UE a enviar a la Comisión Europea y, concretamente, a Eurostat, dos veces al año (a finales de marzo y a finales de septiembre) los datos de esta definición de deuda por subsectores y con un amplio detalle sobre determinados conceptos y operaciones. Estos envíos de datos se conocen como Notificaciones del PDE¹.

A los efectos que interesan en esta nota, el Reglamento 479/2009, modificado por el 220/2014, al igual que su antecesor, el 3605/93, especifica los conceptos de AAPP y deuda pública de la forma siguiente:

1. *Ámbito institucional de las AAPP*

El Reglamento 479/2009 especifica que el sector AAPP comprende los subsectores: Administración central, Comunidades autónomas, Corporaciones locales y Administraciones de seguridad social, con exclusión de las operaciones comerciales, según se definen en el SEC 2010. La exclusión de las operaciones comerciales significa que el sector AAPP abarca, exclusivamente, las unidades institucionales que producen, como función principal, servicios no destinados a la venta.

En el caso de España, el sector AAPP se compone de los cuatro subsectores siguientes:

- La **Administración Central**, constituido por unidades institucionales que tienen competencias generales en todo el territorio nacional y que, en España, está formado por el Estado, por los Organismos de la Administración central y por las empresas que se clasifican como Administración Central.
- Las **Comunidades Autónomas**, que Incluye los órganos de gobierno de las Comunidades Autónomas y los Organismos autónomos de carácter administrativo y similares. En esta última agrupación se incluyen las universidades dependientes de cada Comunidad y, también, las empresas que se clasifican como Comunidades Autónomas.
- Las **Corporaciones Locales**, constituidas por los Ayuntamientos, Diputaciones y Cabildos, sus mancomunidades y agrupaciones, Ciudades Autónomas (Ceuta y Melilla) y los organismos autónomos de carácter administrativo y similares dependientes.
- Las **Administraciones de Seguridad Social**, que incluye las unidades institucionales de naturaleza jurídica y ámbito territorial diversos que llevan a cabo funciones relacionadas con la provisión de prestaciones sociales. Desde el primer trimestre del año 2000, de acuerdo con la sectorización de la Base 2000 y de la Base 2008 de la Contabilidad Nacional de España que elabora el INE, las unidades que realizan funciones de Seguridad Social financiadas mediante los impuestos generales (fundamentalmente la Sanidad) se clasifican junto con las unidades de las que dependen en los subsectores Administración Central, Comunidades Autónomas y Corporaciones Locales, mientras que las unidades que realizan funciones de Seguridad Social financiadas mediante cotizaciones sociales se clasifican en el subsector Administraciones de Seguridad Social.

Todos estos subsectores tienen dos características básicas: a) están constituidos por unidades institucionales cuya función principal es producir bienes y servicios no destinados a la venta, y/o efectuar operaciones de redistribución de la renta y la riqueza nacionales y, b) sus recursos principales proceden de pagos obligatorios efectuados por otras unidades institucionales, y no de la venta de su producción.

Dicho de otro modo, para decidir si una unidad institucional ha de incluirse o no en el sector AAPP han de tenerse en cuenta los criterios económicos establecidos en el propio SEC 2010 que permiten determinar, en primer lugar, si una unidad es un productor público o privado y, en segundo lugar, si una unidad es un productor de mercado o no de mercado según la naturaleza de la producción. Atendiendo al SEC 2010, se incluyen en el sector de las AAPP aquellas unidades institucionales controladas por las AAPP y que son productores no de mercado. Se consideran productores no de mercado, principalmente, aquellas unidades institucionales que no cubran más del 50% de sus costes de producción con los ingresos procedentes de la venta de sus productos. Esta metodología implica, de hecho, supeditar el criterio jurídico al económico a la hora de incluir o excluir a las unidades institucionales en el sector AAPP y sus subsectores, ya que puede ocurrir que una unidad sea de naturaleza comercial desde la óptica jurídica pero no cumpla la regla del 50%, en cuyo caso se sectorizará dentro de las AAPP.

2. *Concepto de deuda pública*

El Reglamento 479/2009 y el Reglamento 220/2014 establecen que por deuda pública se entiende el valor nominal total de las obligaciones brutas del sector "administraciones públicas", a excepción de las obligaciones representadas por activos financieros que estén en manos del propio sector. El valor nominal se corresponde con el valor facial. En el caso de

¹ Es preciso aclarar que la versión del SEC vigente hasta la Notificación PDE de septiembre de 1999 inclusive fue la segunda edición, publicada en 1979 (SEC 79). A partir de la Notificación PDE de marzo de 2000, el SEC en vigor fue el correspondiente a 1995 (SEC 95). Resulta interesante señalar que esta versión del SEC fue el primer sistema de cuentas nacionales que se implantó mediante un texto legal, concretamente, por el Reglamento (CE) n° 2223/96 del Consejo, de 25 de junio de 1996 (denominado Reglamento SEC 95) y constituye, por tanto, una obligación legal para los países de la UE. La edición del SEC de 1979 suponía únicamente una "recomendación" a los países para elaborar cuentas nacionales lo más homogéneas posibles. La Notificación PDE de septiembre de 2014, ha sido la primera realizada según el SEC 2010 establecido por el Reglamento (UE) N° 549/2013 del Parlamento Europeo y del Consejo, de 21 de mayo de 2013, relativo al Sistema Europeo de Cuentas Nacionales y Regionales de la Unión Europea.

obligaciones indexadas, el reglamento especifica que su valor nominal corresponderá a su valor facial ajustado en función del incremento del capital derivado de la indexación acumulado al final de año.

En cuanto a los instrumentos financieros que deben incluirse, la deuda pública estará constituida por las obligaciones de las administraciones públicas en las siguientes categorías, conforme a las definiciones del SEC 2010: Efectivo y depósitos, títulos de deuda y préstamos.

Por lo que se refiere a las obligaciones denominadas en divisas dicho reglamento establece que deberán convertirse a la moneda nacional al tipo de cambio representativo del mercado registrado el último día hábil de cada año.

En el caso de España, los instrumentos y las fuentes estadísticas utilizadas para calcular la deuda pública se recogen en el esquema 2 siguiente:

Esquema 2
Instrumentos y fuentes

Instrumentos (pasivos)		Fuente estadística
Efectivo y depósitos: emisión de moneda metálica		Banco de España.
Valores representativos de deuda	Valores a corto plazo emitidos en euros	Banco de España. Información recopilada por el Banco de España a través de: <ul style="list-style-type: none"> -Secretaría General del Tesoro y Política Financiera -Boletines oficiales del Estado y de las Comunidades Autónomas -Comisión Nacional del Mercado de Valores. -IBERCLEAR y Bolsas de valores Para las emisiones en monedas distintas del euro se utiliza información de la Balanza de pagos y datos de agencias especializadas (como, por ejemplo, Reuters).
	Valores a largo plazo emitidos en euros	
Préstamos concedidos por las Instituciones Financieras residentes		Información recopilada a través de la Central de Información de Riesgos (CIR) del Banco de España, obtenida de las declaraciones de las entidades de crédito prestamistas Para el Estado, la fuente es la Secretaría General del Tesoro y Política Financiera. La información sobre préstamos imputados por Asociaciones Público Privadas y otros métodos de financiación de infraestructuras procede de la Intervención General de la Administración del Estado (IGAE). Desde diciembre de 2012, se incluye el factoring sin recurso, cuya fuente es la CIR.
Préstamos concedidos por no residentes		Estadísticas de créditos y préstamos concedidos por no residentes a partir de las declaraciones que, con fines estadísticos, tienen obligación de remitir las AAPP al Departamento de Estadística del Banco de España, acerca de las transacciones económicas y los saldos de activos y pasivos financieros con el exterior, (Circular nº 4/2012, de 25 de abril). Para el Estado, la fuente es la Secretaría General del Tesoro y Política Financiera.

3. Reglas de Valoración

Las reglas de valoración utilizadas son las siguientes: los valores representativos de deuda a corto plazo como a medio y largo plazo se computan por su valor nominal, según el Reglamento 479/2009, teniendo en cuenta que el valor nominal es igual al valor facial; por otro lado, en los créditos se incluye únicamente la parte dispuesta. En ambos casos, cuando la moneda en que se realiza la emisión de valores distintos de acciones o se contrata el crédito es distinta del euro, su conversión a euros se lleva a cabo aplicando a la moneda en la que originalmente se han emitido los valores distintos de acciones o contratado el crédito el tipo de cambio de esa moneda al final del período al que va referido el saldo vivo.

De lo señalado hasta aquí se deduce que las estadísticas del Banco de España reflejan una estimación del endeudamiento representado en valores representativos de deuda y préstamos no comerciales a partir de fuentes en su mayoría exógenas a las administraciones y organismos cuya deuda se calcula. Esta razón explica que los montantes obtenidos para cada una de estas administraciones puedan no coincidir exactamente con los que constan en los registros internos de las mismas que,

contrastes mensuales en el caso del Estado y trimestrales en el caso de las Comunidades Autónomas y principales Corporaciones Locales (Ayuntamientos con más de 500.000 habitantes) con la información de sus propios registros internos.

Difusión de la información sobre deuda pública.

El Banco de España, en los capítulos 11 a 14 del Boletín Estadístico y en los capítulos 6 y 8 de los Indicadores Económicos, difunde información en su página de Internet sobre la deuda de las AAPP, es decir, de las unidades institucionales clasificadas en el sector AAPP y, separadamente, sobre la deuda de las Empresas Públicas, es decir, de las unidades dependientes de las AAPP (productores públicos) no clasificadas como AAPP, cuya deuda no está incluida en el ámbito del PDE, por lo que no se incluye en las Notificaciones a la Comisión Europea a que se refiere ese procedimiento.

Las estadísticas del Banco de España proporcionan el endeudamiento de las AAPP tanto en cifras absolutas como en términos relativos respecto al PIB. Se aplica el PIB nacional para la deuda total del sector y sus subsectores y el PIB regional para obtener la ratio correspondiente a cada una de las Comunidad Autónomas. En ambos casos, la fuente del PIB son las publicaciones Contabilidad Nacional de España (CNE) y Contabilidad Regional de España (CRE) del Instituto Nacional de Estadística. No obstante, dado que los datos del PIB regional se actualizan con retraso respecto a los del PIB nacional, para los años en los que no se dispone de datos del PIB regional el procedimiento utilizado para calcular la ratio deuda/PIB de cada Comunidad Autónoma consiste en distribuir el PIB nacional de la CNE de acuerdo con la estructura del PIB regional del último año disponible.

Los cuadros del Boletín Estadístico que contienen información trimestral sobre deuda pública son los siguientes:

Capítulo 11. Administraciones Públicas

Administraciones Públicas

11.4 - Pasivos en circulación y deuda según el Protocolo de Déficit Excesivo (PDE). Importes.

11.5 - Pasivos en circulación y deuda según el Protocolo de Déficit Excesivo (PDE). Porcentajes del PIB pm.

11.6 -Deuda según el Protocolo de Déficit Excesivo (PDE) y activos financieros frente a Administraciones Públicas. Importes

11.7 -Deuda según el Protocolo de Déficit Excesivo (PDE) y activos financieros frente a Administraciones Públicas. Porcentajes del PIB pm.

11.12 - Deuda según el Protocolo de Déficit Excesivo (PDE) por instrumentos.

11.13 - Deuda según el Protocolo de Déficit Excesivo (PDE) por sectores de contrapartida, monedas y plazos residuales.

Empresas públicas

11.14 - Deuda por Administraciones Públicas propietarias de las Empresas Públicas no incluidas en el sector Administraciones Públicas.

Capítulo 12. Administración Central y Administraciones de la Seguridad Social

Administración Central

12.6 - Administración Central. Deuda según el Protocolo de Déficit Excesivo (PDE) por instrumentos.

12.7 - Administración Central. Deuda según el Protocolo de Déficit Excesivo (PDE) por administraciones y unidades.

12.8 - Estado. Deuda según el Protocolo de Déficit Excesivo (PDE) por instrumentos

12.9 - Otras unidades institucionales que se clasifican como Administración Central. Deuda según el Protocolo de Déficit Excesivo (PDE) por instrumentos.

Empresas públicas controladas por la Administración Central

12.10 – Deuda por Empresas Públicas no incluidas en el sector Administraciones Públicas

Administraciones de Seguridad Social

12.16 - Deuda según el Protocolo de Déficit Excesivo (PDE) por instrumentos

Capítulo 13. Comunidades Autónomas

Comunidades Autónomas

13.6 - Deuda según el Protocolo de Déficit Excesivo (PDE). Resumen general.

13.7 - Deuda según el Protocolo de Déficit Excesivo (PDE) por instrumentos.

13.8 - Deuda según el Protocolo de Déficit Excesivo (PDE) por agrupaciones institucionales.

13.9 - Deuda según el Protocolo de Déficit Excesivo (PDE) por Comunidades Autónomas. Importes.

13.10-Deuda según el Protocolo de Déficit Excesivo (PDE) por Comunidades Autónomas. Porcentaje del PIB pm.

Empresas públicas controladas por las Comunidades Autónomas

13.11-Deuda por Comunidades Autónomas propietarias de las Empresas Públicas no incluidas en el sector Administraciones Públicas. Importes.

13.12-Deuda por Comunidades Autónomas propietarias de las Empresas Públicas no incluidas en el sector Administraciones Públicas. Porcentajes del PIB pm.

Capítulo 14. Corporaciones Locales

14.6 - Deuda según el Protocolo de Déficit Excesivo (PDE). Resumen general.

14.7 - Deuda según el Protocolo de Déficit Excesivo (PDE) por instrumentos.

14.8 - Deuda según el Protocolo de Déficit Excesivo (PDE) por tipos de Corporaciones Locales.

Los cuadros de los Indicadores Económicos que ofrecen información mensual sobre deuda pública son los siguientes:

Capítulo 6. Administraciones Públicas

6.2 - Administraciones Públicas. Deuda según el Protocolo de déficit Excesivo (PDE).

6.5 - Estado. Deuda según el Protocolo de déficit Excesivo (PDE). España.

Capítulo 8. Magnitudes Financieras

8.8 - Financiación bruta a las Administraciones Públicas residentes en España.