

BOLETÍN ESTADÍSTICO

06/2014

BANCO DE ESPAÑA
Eurosistema



La recepción de información estadística para elaborar este trabajo se ha cerrado el 2 de Julio de 2014.

El Banco de España difunde todos sus informes y publicaciones periódicas a través de la red Internet en la dirección <http://www.bde.es>.

Se permite la reproducción para fines docentes o sin ánimo de lucro, siempre que se cite la fuente.

© Banco de España, Madrid, 2014

ISSN: 1579 - 8631 (edición electrónica)

SIGLAS, ABREVIATURAS Y SIGNOS UTILIZADOS

AAPP	Administraciones Públicas	IFM	Instituciones Financieras Monetarias
AIAF	Asociación de Intermediarios de Activos Financieros	IGAE	Intervención General de la Administración del Estado
ANFAC	Asociación Nacional de Fabricantes de Automóviles y Camiones	IIC	Instituciones de Inversión Colectiva
		INE	Instituto Nacional de Estadística
BCE	Banco Central Europeo	INVERCO	Asociación de instituciones de inversión colectiva y fondos de pensiones
BCN	Bancos Centrales Nacionales		
BE	Banco de España	IPI	Índice de Producción Industrial
BOE	Boletín Oficial del Estado	IPC	Índice de Precios de Consumo
BPI	Banco de Pagos Internacionales	IPRI	Índice de Precios Industriales
CE	Comisión Europea	IPSEBENE	Índice de Precios de Servicios y de Bienes Elaborados no Energéticos
CBE	Circular del Banco de España		
CCAA	Comunidades Autónomas	ISFLSH	Instituciones Sin Fines de Lucro al Servicio de los Hogares
CCLL	Corporaciones Locales	IVA	Impuesto sobre el Valor Añadido
CECA	Confederación Española de Cajas de Ahorros	NEDD	Normas Especiales de Distribución de Datos del FMI
CEM	Confederación Española de Mutualidades	OOAA	Organismos Autónomos
CFEE	Cuentas Financieras de la Economía Española	OBS	Obra Benéfico Social
CNAE	Clasificación Nacional de Actividades Económicas	OCDE	Organización de Cooperación y Desarrollo Económicos
CNE	Contabilidad Nacional de España	OIFM	Otras Instituciones Financieras Monetarias
CNMV	Comisión Nacional del Mercado de Valores	OM	Orden Ministerial
DEG	Derechos Especiales de Giro	OOAAPP	Otras Administraciones Públicas
DGSFP	Dirección General de Seguros y Fondos de Pensiones	OPEP	Organización de Países Exportadores de Petróleo
DGT	Dirección General de Tráfico	OSR	Otros Sectores Residentes
DGTPF	Dirección General del Tesoro y Política Financiera	PEC	Pacto de Estabilidad y Crecimiento
EC	Entidades de Crédito	PDE	Protocolo de Déficit Excesivo
EFC	Establecimientos Financieros de Crédito	PIB	Producto Interior Bruto
Eonia	Índice medio del tipo de interés del euro a un día (Euro Overnight Index Average)	PIB pm	Producto Interior Bruto a Precios de Mercado
		PNB	Producto Nacional Bruto
Euríbor	Tipo de interés de oferta de los depósitos interbancarios en euros (Euro Interbank Offered Rate)	RD	Real Decreto
		RM	Resto del mundo
Eurostat	Oficina de Estadística de las Comunidades Europeas	RNB	Renta Nacional Bruta
EPA	Encuesta de población activa	Sareb	Sociedad de Gestión de Activos Procedentes de la Reestructuración Bancaria
FAAF	Fondo para la Adquisición de Activos Financieros		
FEADER	Fondo Europeo Agrícola de Desarrollo Rural	SCLV	Sistema de Compensación y Liquidación de Valores
FEAGA	Fondo Europeo Agrícola de Garantía	SEC	Sistema Europeo de Cuentas
FEDER	Fondo Europeo de Desarrollo Regional	SEPE	Servicio Público de Empleo Estatal
FEOGA	Fondo Europeo de Orientación y Garantía Agrícola	SME	Sistema Monetario Europeo
FEP	Fondo Europeo de Pesca	TAE	Tasa Anual Equivalente
FFPP	Fondos de Pensiones	TEDR	Tipo Efectivo Definición Restringida
FGD	Fondo de Garantía de Depósitos de entidades de crédito	UE	Unión Europea
FIAMM	Fondos de Inversión en Activos del Mercado Monetario	UEM	Unión Económica y Monetaria
FIM	Fondos de Inversión Mobiliaria	UE 15	Países componentes de la Unión Europea desde 30.4.2004
FMI	Fondo Monetario Internacional	UE 25	Países componentes de la Unión Europea desde 1.5.2004
FMM	Fondos del Mercado Monetario	UE 27	Países componentes de la Unión Europea desde 1.1.2007
FSE	Fondo Social Europeo	UE 28	Países componentes de la Unión Europea desde 1.7.2013
IAPC	Índice Armonizado de Precios de Consumo	VNA	Variación Neta de Activos
ICO	Instituto de Crédito Oficial	VNP	Variación Neta de Pasivos

SIGLAS DE PAÍSES Y MONEDAS

De acuerdo con la práctica de la UE, los países están ordenados según el orden alfabético de los idiomas nacionales.

BE	Bélgica	EUR (euro)
BG	Bulgaria	BGN (lev búlgaro)
CZ	República Checa	CZK (corona checa)
DK	Dinamarca	DKK (corona danesa)
DE	Alemania	EUR (euro)
EE	Estonia	EEK (corona estonia)
IE	Irlanda	EUR (euro)
GR	Grecia	EUR (euro)
ES	España	EUR (euro)
FR	Francia	EUR (euro)
HR	Croacia	HRK (kuna)
IT	Italia	EUR (euro)
CY	Chipre	EUR (euro)
LV	Letonia	EUR (euro)
LT	Lituania	LTL (litas lituano)
LU	Luxemburgo	EUR (euro)
HU	Hungría	HUF (forint húngaro)
MT	Malta	EUR (euro)
NL	Países Bajos	EUR (euro)
AT	Austria	EUR (euro)
PL	Polonia	PLN (zloty polaco)
PT	Portugal	EUR (euro)
RO	Rumanía	RON (nuevo leu rumano)
SI	Eslovenia	EUR (euro)
SK	Eslovaquia	SKK (corona eslovaca)
FI	Finlandia	EUR (euro)
SE	Suecia	SEK (corona sueca)
UK	Reino Unido	GBP (libra esterlina)
JP	Japón	JPY (yen japonés)
US	EEUU	USD (dólar EEUU)

ABREVIATURAS Y SIGNOS

M1	Efectivo en manos del público + Depósitos a la vista.
M2	M1 + Depósitos disponibles con preaviso hasta tres meses + Depósitos a plazo hasta dos años.
M3	M2 + Cesiones temporales + Participaciones en fondos del mercado monetario e instrumentos del mercado monetario + Valores distintos de acciones emitidos hasta dos años.
m€/me	Millones de euros.
mm	Miles de millones.
A	Avance.
P	Puesta detrás de una fecha [ene (P)], indica que todas las cifras correspondientes son provisionales. Puesta detrás de una cifra, indica que únicamente esta es provisional.
SO	Serie original.
SD	Serie desestacionalizada.
T _i ^j	Tasa de la media móvil de i términos, con j de desfase, convertida a tasa anual.
m _i	Tasa de crecimiento básico de período j.
M	Referido a datos anuales (1970 M) o trimestrales, indica que estos son medias de los datos mensuales del año o trimestre, y referido a series de datos mensuales, decenales o semanales, que estos son medias de los datos diarios de dichos períodos.
R	Referido a un año o mes (99 R), indica que existe una discontinuidad entre los datos de ese período y el siguiente.
...	Dato no disponible.
—	Cantidad igual a cero, inexistencia del fenómeno considerado o carencia de significado de una variación al expresarla en tasas de crecimiento.
0,0	Cantidad inferior a la mitad del último dígito indicado en la serie.

NOVEDADES DEL PRESENTE BOLETÍN

Capítulo 4. Entidades de crédito establecimientos financieros de crédito y Capítulo 8. Otras instituciones financieras monetarias

Crédito por finalidades, cuadros 4.7, 4.10, 4.57, 4.85, del 4.13 al 4.27 y 8.27

Los Establecimientos Financieros de Crédito (EFC) han dejado de ser considerados dentro de la categoría de entidades de crédito, tal como ya se anunció en las novedades del Boletín Estadístico de febrero y marzo de 2014. En consecuencia, las entidades de crédito han comenzado a informar de sus créditos a los EFC junto con el resto de sus activos frente a los "otros sectores residentes" (véase nota novedades marzo de 2014).

Por otro lado, con la entrada en vigor de la Circular 5/2013, de 30 de octubre, por la que se modifica la Circular 4/2004, sobre normas de información financiera pública y reservada, y modelos de los estados financieros, se sustituye la información trimestral relativa a la clasificación de crédito por finalidades por un nuevo bloque de información mensual, a partir de los datos relativos a marzo de 2014.

Asimismo, estas modificaciones se incorporan también en el cuadro 8.27: Detalle de los préstamos y créditos concedidos por las OIFM a los hogares.

Estos cambios originan en algunos casos rupturas en las series que se especifican en las correspondientes notas de los cuadros.

Capítulo 17. Balanza de Pagos y Posición de Inversión Internacional

En el año 2014 los países de la Unión Europea implantarán el nuevo Manual de Balanza de Pagos del Fondo Monetario Internacional (MBP6), de forma coordinada con la entrada en vigor del nuevo manual de Cuentas Nacionales (SEC 2010). España, como otros países europeos, comenzará a difundir datos de Balanza de Pagos según el MBP6 en septiembre u octubre de 2014. En ese momento se incorporarán también todos los cambios derivados del nuevo sistema de información que el Banco de España está desarrollando por la desaparición del sistema tradicional, que estaba basado, en gran medida, en la declaración por parte de los bancos de las transacciones transfronterizas clasificadas por concepto estadístico y que ha dejado de estar en vigor como consecuencia del desarrollo de la Zona Única de Pagos en Euros (SEPA, por sus siglas en inglés). En el nuevo sistema, esta fuente se sustituye por la información suministrada a través de diversas vías, entre las que destacan la Encuesta de Comercio Internacional de Servicios del INE, las declaraciones directas de transacciones y posiciones exteriores realizadas por los agentes al Banco de España y los estados financieros de las entidades de crédito. Por lo tanto, hasta que en el otoño se completen esos cambios, los métodos de estimación y las cifras de la balanza de pagos tienen carácter provisional. Durante este período, no se van a difundir los detalles correspondientes a los otros servicios (cuadros 16 y 17) y a los préstamos recibidos por las AAP y OSR (cuadros 30 y 31).

En el capítulo metodológico de la monografía anual de la Balanza de Pagos y Posición de Inversión Internacional de España 2013 puede consultarse un recuadro sobre los cambios metodológicos que se incorporarán en las estimaciones de Balanza de Pagos en septiembre-octubre. Por otro lado, también se ha publicado en el mes de junio una nota más detallada en este sitio web, dentro de la sección de estadísticas dedicada a la Balanza de Pagos y a la Posición de Inversión Internacional.

ADVERTENCIAS

Calendario de las NEDD del FMI

El Banco de España publica en la Red, en el área de Estadísticas (<http://www.bde.es/bde/es/areas/estadis>), un calendario de estadísticas, que incluye las fechas correspondientes a la información exigida por las Normas Especiales de Distribución de Datos (NEDD) del FMI. Desde el calendario se puede acceder a los indicadores o estadísticas del Banco de España con los que se satisfacen los requerimientos de las NEDD.

Boletín Estadístico en la Red

A partir de la edición correspondiente a enero de 2008, la publicación oficial del Boletín Estadístico solo se difunde electrónicamente, a través de www.bde.es.

ÍNDICE ESQUEMÁTICO

AGRUPACIONES	CAPÍTULOS / PÁGINAS
Novedades y advertencias	5
Índice de cuadros	9
ESTADÍSTICAS DE LA UNIÓN ECONÓMICA Y MONETARIA	
	1. Principales indicadores económicos de la zona del euro 31
ESTADÍSTICAS ESPAÑOLAS	
Cuadros generales	2. Principales indicadores económicos 49 3. Cuentas Financieras trimestrales 63
Cuadros de las agrupaciones institucionales	INSTITUCIONES FINANCIERAS Información obtenida de los estados de supervisión 4. Entidades de crédito y establecimientos financieros de crédito 71 Información de los estados de la UEM, CNMV y DGS 5. Instituciones Financieras 119 6. Instituciones Financieras Monetarias 127 7. Banco de España 143 8. Otras Instituciones Financieras Monetarias 163 9. Instituciones Financieras no Monetarias, excepto Empresas de Seguros y Fondos de Pensiones 209 10. Empresas de Seguros y Fondos de Pensiones 233 ADMINISTRACIONES PÚBLICAS 11. Administraciones Públicas 241 12. Administración Central y Administraciones de Seguridad Social 253 13. Comunidades Autónomas 265 14. Corporaciones Locales 275 SOCIEDADES NO FINANCIERAS 15. Sociedades no financieras: Síntesis de la información recopilada por la Central de Balances 283 HOGARES E INSTITUCIONES SIN FINES DE LUCRO AL SERVICIO DE LOS HOGARES 16. Hogares e Instituciones sin fines de lucro al servicio de los hogares 305 RESTO DEL MUNDO 17. Balanza de Pagos y Posición de Inversión Internacional frente a otros residentes en la zona del euro y al resto del mundo 307 18. Estadísticas de Aduanas 341
Tipos de interés y tipos de cambio	19. Tipos de interés (excluidos los que aparecen publicados en los capítulos de Mercados Financieros) 347 20. Tipos de cambio e índices de competitividad 361
Mercados financieros	21. Mercado primario de valores 369 22. Mercados secundarios de valores 383
Estadísticas económicas generales	23. Producción y demanda 399 24. Empleo y salarios 411 25. Precios 427
ESTADÍSTICAS INTERNACIONALES	
	26. Economía internacional 433
APÉNDICES	
	A1. Banco de España. Balance de situación resumido 439 A2. Esquemas de sectorización 443 A3. Notas metodológicas 449

ÍNDICE DE CUADROS

CAPÍTULO 1 PRINCIPALES INDICADORES ECONÓMICOS DE LA ZONA DEL EURO	1.1	Actividad, precios y mercado de trabajo	32
	1.2	Ahorro, inversión y financiación. Todos los sectores residentes. Total	33
	1.3	Operaciones financieras de las sociedades no financieras	34
	1.4	Operaciones financieras de los hogares e ISFLSH	34
	1.5	Precios	35
	1.6	Déficit PDE (Protocolo de Déficit Excesivo) de las Administraciones Públicas	36
	1.7	Deuda PDE (Protocolo de Déficit Excesivo) de las Administraciones Públicas	37
	1.8	Balances agregado y consolidado y operaciones (flujos ajustados) de las IFM residentes en la zona del euro, incluyendo el Eurosistema	38
	1.9	Agregados monetarios de la zona del euro y contrapartidas de M3. Resumen	40
	1.10	Agregados monetarios de la zona del euro y contrapartidas de M3. Saldos del balance consolidado. Series originales	42
	1.11	Agregados monetarios de la zona del euro y contrapartidas de M3. Operaciones (flujos ajustados). Series originales	42
	1.12	Agregados monetarios de la zona del euro y contrapartidas de M3. Saldos del balance consolidado y operaciones (flujos ajustados). Series desestacionalizadas	43
	1.13	Contribución de las IFM residentes en España a los agregados monetarios de la zona del euro y a las contrapartidas de M3	43
	1.14	Evolución de los agregados monetarios de la zona del euro y de la contribución de las IFM residentes en España	44
	1.15	Tipos de interés	45
	1.16	Tipos de cambio	46
		Notas a los cuadros del capítulo 1	47
CAPÍTULO 2 PRINCIPALES INDICADORES ECONÓMICOS	2.1	Contabilidad nacional de España. Base 2008	50
	2.2	Economía nacional (consolidada). Cuentas de operaciones no financieras. Base 2008	52
	2.3	Economía nacional. Cuentas corrientes y de capital. Detalle por sectores institucionales. Base 2008	53
	2.4	Cuentas de operaciones financieras. Detalle por sectores institucionales	55
	2.5	Balances financieros. Detalle por sectores institucionales	56
	2.6	Balanza de pagos y Posición de Inversión Internacional	57
	2.7	Cuentas financieras. Operaciones financieras netas y activos financieros netos de los sectores institucionales	58
	2.8	Precios y tipos de interés (antiguo indicador de convergencia)	59
	2.9	Déficit y deuda PDE (Protocolo de Déficit Excesivo) de las Administraciones Públicas	60
	2.10	Tipos de interés	61
	2.11	Índices de competitividad de España	62
CAPÍTULO 3 CUENTAS FINANCIERAS TRIMESTRALES	3.1	Economía nacional. Balance financiero	64
	3.2	Economía nacional. Cuenta de operaciones financieras	64
	3.3	Sociedades no financieras. Balance financiero	65
	3.4	Sociedades no financieras. Cuenta de operaciones financieras	65
	3.5	Instituciones financieras. Balance financiero	66
	3.6	Instituciones financieras. Cuenta de operaciones financieras	66
	3.7	Administraciones públicas. Balance financiero	67

3.8	Administraciones públicas. Cuenta de operaciones financieras	67
3.9	Hogares e ISFLSH. Balance financiero	68
3.10	Hogares e ISFLSH. Cuenta de operaciones financieras	68
3.11	Resto del mundo. Balance financiero	69
3.12	Resto del mundo. Cuenta de operaciones financieras	69

CAPÍTULO 4 ENTIDADES DE CRÉDITO Y
ESTABLECIMIENTOS FINANCIEROS DE
CRÉDITO

A) Balance agregado según los estados de supervisión

4.	Conciliación entre los balances de las entidades de crédito y establecimientos financieros de crédito que se presentan en los capítulos 4 y 8 de este Boletín	72
----	---	----

ENTIDADES DE CRÉDITO Y ESTABLECIMIENTOS FINANCIEROS DE CRÉDITO

4.A	Activo=Pasivo de las entidades de crédito y establecimientos financieros de crédito por instituciones	76
4.1	Activo	76
4.2	Pasivo	77
4.3	Crédito. Otros sectores residentes	77
4.4	Activo. Valores	78
4.5	Pasivo. Otros sectores residentes	78
4.6	Otros activos no sectorizados	79
4.7	Patrimonio neto, ajustes y correcciones de valor	79
4.8	Pasivos no sectorizados	80
4.9	Otros activos y pasivos	80
4.10	Correcciones de valor por deterioro de activos del crédito a otros sectores residentes	81

B) Detalles del crédito y los depósitos de las entidades de crédito y establecimientos financieros de crédito

Crédito de las entidades de crédito y establecimientos financieros de crédito, por grupos de entidades

4.11	A los sectores «Administraciones públicas» y «Otros sectores residentes»	81
4.99	Detalle de los activos dudosos	82

Total crédito y total créditos dudosos de las entidades de crédito y establecimientos financieros de crédito a «Otros sectores residentes», por finalidades del crédito

a) Crédito y dudosos del crédito para financiar actividades productivas de las empresas y los empresarios individuales que reciben los créditos y detalle por funciones de gasto de otras financiaciones a hogares e ISFLSH

4.13	Total entidades de crédito y establecimientos financieros de crédito	83
4.14	Entidades de depósito	84
4.17	Establecimientos financieros de crédito	85

b) Crédito y dudosos del crédito para financiar actividades productivas de las empresas y los empresarios individuales que reciben los créditos. Detalle por la actividad principal

4.18	Total entidades de crédito y establecimientos financieros de crédito	86
4.19	Entidades de depósito	87
4.22	Establecimientos financieros de crédito	88

c) Crédito y dudosos del crédito para financiar actividades productivas de las empresas y los empresarios individuales que reciben los créditos. Detalle de las actividades de industria y construcción

4.23	Total entidades de crédito y establecimientos financieros de crédito	89
4.24	Entidades de depósito	90
4.27	Establecimientos financieros de crédito	91

Créditos y depósitos de las entidades de depósito a los sectores "Administraciones públicas" y "Otros sectores residentes"

4.28	Detalle por provincias. Resumen	92
4.29	Detalle por Comunidades Autónomas. Resumen	93
4.30	Detalle del crédito por Comunidades Autónomas	94
4.31	Detalle de los depósitos por Comunidades Autónomas	95

Pasivos de las entidades de crédito y establecimientos financieros de crédito, por grupos de entidades

4.32	Frente a «Administraciones públicas» y «Otros sectores residentes»	97
------	--	----

C) Cuenta de resultados

4.B	Entidades de depósito. Resumen	98
4.36	Estructura de la cuenta de resultados	99
4.37	Productos financieros	99
4.38	Costes financieros	100
4.39	Detalle de los productos de la cartera de valores y de los costes de los valores emitidos	100
4.40	Otros productos y gastos ordinarios	101
4.41	Estructura de la cuenta de resultados de las entidades de depósito residentes y sucursales en el extranjero	101

D) Cuadros complementarios

ENTIDADES DE CRÉDITO Y ESTABLECIMIENTOS FINANCIEROS DE CRÉDITO

4.45	Número de entidades	102
4.46	Número de empleados	102
4.47	Número de oficinas operativas y de representación de las entidades de crédito y establecimientos financieros de crédito residentes y del Banco de España	103
4.48	Número de oficinas por Comunidades Autónomas	104
4.49	Número de oficinas por provincias	105

E) Balances de los componentes de las entidades de crédito y establecimientos financieros de crédito

ENTIDADES DE DEPÓSITO

4.51	Activo	106
4.52	Pasivo	106
4.53	Crédito. Otros sectores residentes	107
4.54	Activo. Valores	107
4.55	Pasivo. Otros sectores residentes	108
4.56	Otros activos no sectorizados	108
4.57	Patrimonio neto, ajustes y correcciones de valor	109
4.58	Pasivos no sectorizados	109

ESTABLECIMIENTOS FINANCIEROS DE CRÉDITO

4.81	Activo	110
4.82	Pasivo	110
4.83	Crédito. Otros sectores residentes	111
4.84	Otros activos no sectorizados	111
4.85	Patrimonio neto, ajustes y correcciones de valor	112
4.86	Pasivos no sectorizados	112
Notas a los cuadros del capítulo 4		113

CAPÍTULO 5 INSTITUCIONES FINANCIERAS

A) Conciliación entre el balance financiero de las CFEE y el balance según los estados de la zona del euro (caso de IFM) o los balances oficiales (caso de IF no M)

5.A	Activo	120
5.B	Pasivo	122

B) Balance agregado

5.1	Activos financieros = pasivos más activos financieros netos. Valores absolutos	124
5.2	Activos financieros = pasivos más activos financieros netos. Estructuras	125

CAPÍTULO 6 INSTITUCIONES FINANCIERAS MONETARIAS

A) Conciliación entre el balance financiero de las CFEE y el balance según los estados de la zona del euro

6.A	Activo	128
6.B	Pasivo	130

B) Balance según los estados de la zona del euro

6.C	Balance. Detalle por instituciones	132
6.1	Activo. Resumen	136
6.2	Pasivo. Resumen	136
6.3	Activo. Residentes en España	137
6.4	Activo. Residentes en España: detalle de valores distintos de acciones y participaciones	137
6.5	Activo. Residentes en otros países de la zona del euro	138
6.6	Activo. Residentes en otros países de la zona del euro: detalle de valores distintos de acciones y participaciones	138
6.7	Pasivo. Depósitos de los residentes en España por sectores y detalle por instrumentos de los depósitos de otras AAPP	139
6.8	Pasivo. Depósitos de los residentes en España: detalle de otros sectores residentes	139
6.9	Pasivo. Depósitos de residentes en otros países de la zona del euro por sectores y detalle por instrumentos de los depósitos de otras AAPP	140
6.10	Pasivo. Depósitos de residentes en otros países de la zona del euro: detalle de otros sectores residentes	140
6.11	Activo. Resto del mundo	141
6.12	Pasivo. Resto del mundo y rúbricas no clasificadas: total y algunos detalles	141

Notas a los cuadros del capítulo 6 142

CAPÍTULO 7 BANCO DE ESPAÑA

A) Conciliación entre el balance financiero de las CFEE y el balance según los estados de la zona del euro

7.A	Activo	144
7.B	Pasivo	146

B) Balance según los estados de la zona del euro

7.C	Balance	148
7.1	Activo. Resumen	151
7.2	Pasivo. Resumen	151
7.3	Activo. Residentes en España	152
7.4	Activo. Residentes en España: detalle de valores distintos de acciones y participaciones	152
7.5	Activo. Residentes en otros países de la zona del euro	153
7.6	Activo. Residentes en otros países de la zona del euro: detalle de valores distintos de acciones y participaciones	153
7.7	Pasivo. Depósitos de los residentes en España por sectores y detalle por instrumentos de los depósitos de otras AAPP	154
7.8	Pasivo. Depósitos de los residentes en España: detalle de otros sectores residentes	154
7.9	Pasivo. Depósitos de los residentes en otros países de la zona del euro: por sectores y detalle por instrumentos de los depósitos de otras AAPP	155
7.10	Pasivo. Depósitos de los residentes en otros países de la zona del euro: detalle de otros sectores residentes	155
7.11	Activo. Resto del mundo y detalle de otros activos	156
7.12	Pasivo. Resto del mundo y detalle de otros pasivos	156
7.13	Balance. Resumen por sectores	157
7.14	Billetes denominados en pesetas en circulación. Detalle por denominación de los billetes	157
7.15	Monedas denominadas en pesetas en circulación. Detalle por denominación de las monedas	158
7.16	Billetes distribuidos menos billetes retirados por el Banco de España y billetes denominados en pesetas no retornados. Detalle por denominación de los billetes de euro	158
7.17	Monedas denominadas en euro puestas en circulación por el Banco de España y monedas denominadas en pesetas no retornadas. Detalle por denominación de las monedas de euro	159

Notas a los cuadros del capítulo 7 160

CAPÍTULO 8 OTRAS INSTITUCIONES FINANCIERAS MONETARIAS

Nota introductoria a los cuadros del capítulo 8 y otra estadísticas sobre otras instituciones financieras monetarias 164

A) Conciliación entre el balance financiero de las CFEE y el balance según los estados de la zona del euro

8.A	Activo	166
8.B	Pasivo	170

B) Balance agregado de las OIFM según los estados de la zona del euro

8.C	Balance. Detalle por instituciones	174
8.1	Activo=pasivo de las OIFM por instituciones	179
8.2	Activo. Resumen	179
8.3	Pasivo. Resumen	180
8.4	Activo. Residentes en España	180
8.5	Activo. Residentes en España: detalle de valores distintos de acciones y participaciones	181
8.6	Activo. Residentes en otros países de la zona del euro	181
8.7	Activo. Residentes en otros países de la zona del euro: detalle de valores distintos de acciones y participaciones	182

- 8.8 Pasivo. Depósitos de los residentes en España por sectores y detalle por instrumentos de los depósitos de otras AAPP 182
- 8.9 Pasivo. Depósitos de los residentes en España: detalle de otros sectores residentes 183
- 8.10 Pasivo. Depósitos de residentes en otros países de la zona del euro por sectores y detalle por instrumentos de los depósitos de otras AAPP 183
- 8.11 Pasivo. Depósitos de residentes en otros países de la zona del euro: detalle de otros sectores residentes 184
- 8.12 Activo. Resto del mundo 184
- 8.13 Pasivo. Resto del mundo y rúbricas no clasificadas: total y algunos detalles 185

C) Detalles del activo y del pasivo de las OIFM

- 8.21 Préstamos y créditos concedidos por las OIFM y depósitos en estas, de las AAPP residentes en España, por instituciones 185
- 8.22 Préstamos y créditos concedidos por las OIFM y depósitos en estas, de otros sectores residentes en España, por instituciones 186
- 8.25 Préstamos y créditos concedidos por las OIFM y depósitos en estas, de las AAPP, por subsectores 186
- 8.26 Préstamos y créditos de las OIFM a otros sectores residentes en España, por subsectores 187
- 8.27 Detalle de los préstamos y créditos concedidos por las OIFM a los hogares 187
- 8.28 Depósitos de otros sectores residentes y de otras AAPP residentes en el área del euro, por subsectores 188
- 8.29 Depósitos en las OIFM de sociedades no financieras y hogares e ISFLSH residentes en España, por naturaleza 188
- 8.30 Depósitos en las OIFM de sociedades no financieras, hogares e ISFLSH residentes en España, por naturaleza. Detalle 189
- 8.31 Detalle por países de los principales activos y pasivos, de las OIFM 190
- 8.32 Detalle por monedas de los principales activos y pasivos, de las OIFM 191

D) Balances de los componentes de las OIFM

ENTIDADES DE CRÉDITO Y ESTABLECIMIENTOS FINANCIEROS DE CRÉDITO

- 8.D Balance de las entidades de crédito y establecimientos financieros de crédito. Detalle por entidades 192
- 8.41 Activo. Resumen 195
- 8.42 Pasivo. Resumen 195
- 8.43 Activo. Residentes en España 196
- 8.44 Pasivo. Depósitos de los residentes en España, por sectores, y detalle por instrumentos de los depósitos de otros sectores residentes 196

Reservas mínimas a que están sujetas las entidades de crédito

- 8.E Apéndice al balance. Determinación de los pasivos de las entidades de crédito sujetas a reservas mínimas 197
- 8.45 Pasivos computables en el coeficiente de reservas mínimas de la zona del euro 198

ENTIDADES DE DEPÓSITO

- 8.51 Activo. Resumen 198
- 8.52 Pasivo. Resumen 199
- 8.53 Activo. Residentes en España 199
- 8.54 Pasivo. Depósitos de los residentes en España, por sectores, y detalle por instrumentos de los depósitos de otros sectores residentes 200

ESTABLECIMIENTOS FINANCIEROS DE CRÉDITO (EFC)

8.81	Activo. Resumen	200
8.82	Pasivo. Resumen	201
8.83	Activo. Residentes en España	201
8.84	Pasivo. Depósitos de los residentes en España, por sectores, y detalle por instrumentos	202

FONDOS DEL MERCADO MONETARIO

8.F	Balance	203
8.91	Balance. Resumen	205
8.92	Activo. Residentes en España	205

Notas a los cuadros del capítulo 8 206

CAPÍTULO 9 INSTITUCIONES FINANCIERAS NO MONETARIAS, EXCEPTO EMPRESAS DE SEGUROS Y FONDOS DE PENSIONES

A) Total sector

Conciliación entre los balances financieros de las CFEE y los balances oficiales

9.A	Activo	210
9.B	Pasivo	211

Balances

9.1	Activo y pasivo. Valoración de activos financieros y pasivos según SEC 95	212
-----	---	-----

B) Subsector «Otros intermediarios financieros»

Conciliación entre los balances financieros de las CFEE y los balances oficiales

9.C	Activo	213
9.D	Pasivo	214

Balances

9.11	Balances oficiales. Total activo y pasivo por agrupaciones institucionales	215
9.12	Activo y pasivo. Valoración de activos financieros y pasivos según SEC 95	215

SUBSECTOR «OTROS INTERMEDIARIOS FINANCIEROS»: AGENTE INSTITUCIONES DE INVERSIÓN COLECTIVA EN VALORES MOBILIARIOS (EXCEPTO FONDOS DEL MERCADO MONETARIO)

Conciliación entre los balances financieros de las CFEE y los balances oficiales

9.E	Activo y pasivo	216
-----	-----------------	-----

Balances

9.21	Activo y pasivo. Valoración de activos financieros y pasivos según SEC 95	217
9.22	Activos financieros. Sociedades no financieras y Administraciones Públicas	217
9.23	Activos financieros. Instituciones financieras y resto del mundo	218
9.24	Pasivos por tenedores. Valoración de pasivos según SEC 95	218

SUBSECTOR «OTROS INTERMEDIARIOS FINANCIEROS»: AGENTE SOCIEDADES DE VALORES

Balances

9.31	Activo y pasivo. Valoración de activos financieros y pasivos según SEC 95	219
9.32	Activos financieros. Detalle	219

C) Subsector «Auxiliares financieros»

Conciliación entre los balances financieros de las CFEE y los balances oficiales

9.F	Activo	220
9.G	Pasivo	221

Balances

9.41	Balances oficiales. Total activo y pasivo por agrupaciones institucionales	222
9.42	Activo y pasivo. Valoración de activos financieros y pasivos según SEC 95	222

SUBSECTOR «AUXILIARES FINANCIEROS»: AGENTE SOCIEDADES DE TASACIÓN

Datos de actividad de las tasadoras

9.50	Distribución de tasaciones: número de tasaciones	223
9.51	Distribución de tasaciones: importe de tasaciones	224
9.52	Distribución de tasaciones: superficie utilizable. Tasaciones de bienes inmuebles	225
9.53	Distribución de tasaciones de bienes inmuebles: valor medio del m2	226
9.54	Distribución de la clientela y finalidad de las tasaciones: número de tasaciones	226
9.55	Distribución de la clientela y finalidad de las tasaciones: importe de tasaciones	227
9.56	Distribución geográfica de las tasaciones de inmuebles: número de tasaciones e importe	227
9.57	Distribución geográfica de las tasaciones de viviendas: número de tasaciones e importe	228
9.58	Distribución geográfica de las tasaciones de inmuebles por Comunidades Autónomas: número de tasaciones	228
9.59	Distribución geográfica de las tasaciones de inmuebles por Comunidades Autónomas: importe	229
9.60	Distribución geográfica de las tasaciones de viviendas por Comunidades Autónomas: número de tasaciones	229
9.61	Distribución geográfica de las tasaciones de viviendas por Comunidades Autónomas: importe	230

Información contable

9.62	Balance e información complementaria	230
9.63	Cuenta de resultados	231

Notas a los cuadros de las sociedades de tasación	232
---	-----

10.B Pasivo 236

B) Balances

- 10.1 Balance y provisiones técnicas por grupos de agentes que componen el sector. 238
- 10.2 Detalles del activo y del pasivo 238
- 10.3 Empresas de seguros privados. Detalles del activo y del pasivo 239
- 10.4 Mutualidades de previsión social. Detalles del activo y del pasivo 239
- 10.5 Consorcio de compensación de seguros. Detalles del activo y del pasivo 240
- 10.6 Fondos de pensiones externos (Ley 8/1987). Detalles del activo y del pasivo 240

CAPÍTULO 11 ADMINISTRACIONES PÚBLICAS

A) ADMINISTRACIONES PÚBLICAS

- 11.1 Capacidad (+) o necesidad (-) de financiación, pasivos en circulación y deuda según el Protocolo de Déficit Excesivo (PDE). Importes 242
- 11.2 Capacidad (+) o necesidad (-) de financiación, pasivos en circulación y deuda según el Protocolo de Déficit Excesivo (PDE). Porcentajes del PIB pm 242
- 11.3 Capacidad (+) o necesidad (-) de financiación. Importes 243
- 11.4 Capacidad (+) o necesidad (-) de financiación. Porcentajes del PIB pm 243
- 11.5 Pasivos en circulación y deuda según el Protocolo de Déficit Excesivo (PDE). Importes 244
- 11.6 Pasivos en circulación y deuda según el Protocolo de Déficit Excesivo (PDE). Porcentajes del PIB pm 244
- 11.7 Deuda según el Protocolo de Déficit Excesivo (PDE) y activos financieros frente a Administraciones Públicas. Importes 245
- 11.8 Deuda según el Protocolo de Déficit Excesivo (PDE) y activos financieros frente a Administraciones Públicas. Porcentajes del PIB pm 245
- 11.9 Conciliación entre la necesidad de financiación y la variación de la deuda elaborada según el Protocolo de Déficit Excesivo (PDE). Importes 246
- 11.10 Conciliación entre la necesidad de financiación y la variación de la deuda elaborada según el Protocolo de Déficit Excesivo (PDE). Porcentajes del PIB pm 246
- 11.11 Adquisición neta de activos financieros 247
- 11.12 Deuda según el Protocolo de Déficit Excesivo (PDE) por instrumentos 247
- 11.13 Deuda según el Protocolo de Déficit Excesivo (PDE) por sectores de contrapartida y monedas 248

B) EMPRESAS PÚBLICAS

- 11.14 Deuda por Administraciones Públicas propietarias de las Empresas Públicas no incluidas en el sector Administraciones Públicas 248

C) OTRA INFORMACIÓN

- 11.15 Relaciones España-Unión Europea 249

Notas a los cuadros del capítulo 11 250

**CAPÍTULO 12 ADMINISTRACIÓN CENTRAL Y
ADMINISTRACIONES DE SEGURIDAD SOCIAL**

ADMINISTRACIÓN CENTRAL

- 12.1 Capacidad (+) o necesidad (-) de financiación, pasivos en circulación y deuda según el Protocolo de Déficit Excesivo (PDE). Importes 254
- 12.2 Capacidad (+) o necesidad (-) de financiación, pasivos en circulación y deuda según el Protocolo de Déficit Excesivo (PDE). Porcentajes del PIB pm 254
- 12.3 Conciliación entre la necesidad de financiación y la variación de la deuda elaborada según el Protocolo de Déficit Excesivo (PDE). Importes 255

- 12.4 Conciliación entre la necesidad de financiación y la variación de la deuda elaborada según el Protocolo de Déficit Excesivo (PDE). Porcentajes del PIB pm 255
- 12.5 Adquisición neta de activos financieros 256
- 12.6 Administración Central. Deuda según el Protocolo de Déficit Excesivo (PDE) por instrumentos 256
- 12.7 Administración Central. Deuda según el Protocolo de Déficit Excesivo (PDE) por administraciones y unidades 257
- 12.8 Estado. Deuda según el Protocolo de Déficit Excesivo (PDE) por instrumentos 257
- 12.9 Otras unidades institucionales clasificadas como Administración Central. Deuda según el Protocolo de Déficit Excesivo (PDE) por instrumentos 258

A) EMPRESAS PÚBLICAS DE LA ADMINISTRACIÓN CENTRAL

- 12.10 Deuda por Empresas Públicas no incluidas en el sector Administraciones Públicas 258

ADMINISTRACIONES DE SEGURIDAD SOCIAL

- 12.11 Capacidad (+) o necesidad (-) de financiación, pasivos en circulación y deuda según el Protocolo de Déficit Excesivo (PDE). Importes 259
- 12.12 Capacidad (+) o necesidad (-) de financiación, pasivos en circulación y deuda según el Protocolo de Déficit Excesivo (PDE). Porcentajes del PIB pm 259
- 12.13 Conciliación entre la necesidad de financiación y la variación de la deuda elaborada según el Protocolo de Déficit Excesivo (PDE). Importes 260
- 12.14 Conciliación entre la necesidad de financiación y la variación de la deuda elaborada según el Protocolo de Déficit Excesivo (PDE). Porcentajes del PIB pm 260
- 12.15 Adquisición neta de activos financieros 261
- 12.16 Deuda según el Protocolo de Déficit Excesivo (PDE) por instrumentos 261

Notas a los cuadros del capítulo 12 262

CAPÍTULO 13 COMUNIDADES AUTÓNOMAS

A) COMUNIDADES AUTÓNOMAS

- 13.1 Capacidad (+) o necesidad (-) de financiación, pasivos en circulación y deuda según el Protocolo de Déficit Excesivo (PDE). Importes 266
- 13.2 Capacidad (+) o necesidad (-) de financiación, pasivos en circulación y deuda según el Protocolo de Déficit Excesivo (PDE). Porcentajes del PIB pm 266
- 13.3 Conciliación entre la necesidad de financiación y la variación de la deuda elaborada según el Protocolo de Déficit Excesivo (PDE). Importes 267
- 13.4 Conciliación entre la necesidad de financiación y la variación de la deuda elaborada según el Protocolo de Déficit Excesivo (PDE). Porcentajes del PIB pm 267
- 13.5 Adquisición neta de activos financieros 268
- 13.6 Deuda según el Protocolo de Déficit Excesivo (PDE). Resumen general 269
- 13.7 Deuda según el Protocolo de Déficit Excesivo (PDE) por instrumentos 270
- 13.8 Deuda según el Protocolo de Déficit Excesivo (PDE) por agrupaciones institucionales 270
- 13.9 Deuda según el Protocolo de Déficit Excesivo (PDE) por Comunidades Autónomas. Importes 271
- 13.10 Deuda según el Protocolo de Déficit Excesivo (PDE) por Comunidades Autónomas. Porcentajes del PIB pm 271

B) EMPRESAS PÚBLICAS DE COMUNIDADES AUTÓNOMAS

- 13.11 Deuda por Comunidades Autónomas propietarias de las Empresas Públicas no incluidas en el sector Administraciones Públicas. Importes 272

- 13.12 Deuda por Comunidades Autónomas propietarias de las Empresas Públicas no incluidas en el sector Administraciones Públicas. Porcentajes del PIB pm 272

Notas a los cuadros del capítulo 13 273

CAPÍTULO 14 CORPORACIONES LOCALES

A) CORPORACIONES LOCALES

- 14.1 Capacidad (+) o necesidad (-) de financiación, pasivos en circulación y deuda según el Protocolo de Déficit Excesivo (PDE). Importes 276
- 14.2 Capacidad (+) o necesidad (-) de financiación, pasivos en circulación y deuda según el Protocolo de Déficit Excesivo (PDE). Porcentajes del PIB pm 276
- 14.3 Conciliación entre la necesidad de financiación y la variación de la deuda elaborada según el Protocolo de Déficit Excesivo (PDE). Importes 277
- 14.4 Conciliación entre la necesidad de financiación y la variación de la deuda elaborada según el Protocolo de Déficit Excesivo (PDE). Porcentajes del PIB pm 277
- 14.5 Adquisición neta de activos financieros 278
- 14.6 Deuda según el Protocolo de Déficit Excesivo (PDE). Resumen general 279
- 14.7 Deuda según el Protocolo de Déficit Excesivo (PDE) por instrumentos 280
- 14.8 Deuda según el Protocolo de Déficit Excesivo (PDE) por tipos de Corporaciones Locales 280

Notas a los cuadros del capítulo 14 281

CAPÍTULO 15 SOCIEDADES NO FINANCIERAS: SÍNTESIS DE LA INFORMACIÓN RECOPIADA POR LA CENTRAL DE BALANCES

A) Resumen

- 15.A Total sociedades no financieras existentes en España y empresas disponibles en las bases de datos de la Central de Balances 284
- 15.B Total empleados en las sociedades no financieras existentes en España y en las empresas disponibles en las bases de datos de la Central de Balances 285
- 15.C Balance, cuenta de resultados y ratios 286

B) Cuenta de resultados

Principales rúbricas. total empresas

- 15.1 Base de datos anual (CBA) 287
- 15.2 Base de datos trimestral (CBT). Tasas 287
- 15.3 Base de datos trimestral (CBT). Tasas interanuales de trimestres acumulados 288

Principales rúbricas. sector industria

- 15.4 Base de datos anual (CBA) 288
- 15.5 Base de datos trimestral (CBT). Tasas 289
- 15.6 Base de datos trimestral (CBT). Tasas interanuales de trimestres acumulados 289

C) Ratios significativas

R.1. Rentabilidad ordinaria del activo neto

- 15.7 Base de datos anual (CBA) 290
- 15.8 Base de datos trimestral (CBT) 290
- 15.9 Base de datos trimestral (CBT). Ratios de trimestres acumulados 291

R.2. Intereses por financiación recibida sobre recursos ajenos con coste (operaciones vivas)

15.10	Base de datos anual (CBA)	291
15.11	Base de datos trimestral (CBT)	292
15.12	Base de datos trimestral (CBT). Ratios de trimestres acumulados	292

R.3. Rentabilidad ordinaria de los recursos propios

15.13	Base de datos anual (CBA)	293
15.14	Base de datos trimestral (CBT)	293
15.15	Base de datos trimestral (CBT). Ratios de trimestres acumulados	294

R.4. Diferencia rentabilidad - coste financiero (R.1-R.2)

15.16	Base de datos anual (CBA)	294
15.17	Base de datos trimestral (CBT)	295
15.18	Base de datos trimestral (CBT). Ratios de trimestres acumulados	295

R.5. Margen de explotación (REB/producción)

15.19	Base de datos anual (CBA)	296
15.20	Base de datos trimestral (CBT)	296
15.21	Base de datos trimestral (CBT). Ratios de trimestres acumulados	297

E.1. Endeudamiento, RAC/AN (precios corrientes; saldo final)

15.22	Base de datos anual (CBA)	297
15.23	Base de datos trimestral (CBT)	298

E.2. Endeudamiento, RAC/(REB + Ingresos financieros) (saldo final)

15.24	Base de datos anual (CBA)	298
15.25	Base de datos trimestral (CBT)	299

Carga financiera por intereses, Intereses por financiación recibida/(REB + Ingresos financieros)

15.26	Base de datos anual (CBA)	299
15.27	Base de datos trimestral (CBT)	300

Ratios significativas FSI

15.28	Endeudamiento (Deuda / Fondos Propios). Base de datos integrada (CBI)	300
15.29	Rentabilidad de los recursos propios. (EBIT / Fondos Propios). Base de datos integrada (CBI)	301

Notas a los cuadros del capítulo 15

302

CAPÍTULO 16 HOGARES E INSTITUCIONES SIN FINES DE LUCRO AL SERVICIO DE LOS HOGARES

En proceso de elaboración

CAPÍTULO 17 BALANZA DE PAGOS Y POSICIÓN DE INVERSIÓN INTERNACIONAL FRENTE A OTROS RESIDENTES EN LA ZONA DEL EURO Y AL RESTO DEL MUNDO

A) Balanza de pagos

17.A	Resumen de recursos (ingresos y variación neta de pasivos) y empleos (pagos y variación neta de activos financieros). Mensual	308
17.B	Conciliación entre las operaciones financieras de residentes frente a otros residentes en la zona del euro y al resto del mundo y la balanza de pagos	310
17.1	Resumen. Saldos. Mensual	314

- 17.2 Resumen de la cuenta financiera. Variación de pasivos menos variación de activos. Mensual 314

CUENTA CORRIENTE Y DE CAPITAL

- 17.3 Cuenta corriente y de capital. Detalle. Mensual 315
17.4 Cuenta corriente. Detalle de rentas. Trimestral 315
17.5 Cuenta corriente. Detalle de transferencias corrientes. Trimestral 316
17.6 Cuenta de capital. Resumen por componentes y sectores institucionales. Trimestral 316

CUENTA FINANCIERA

- 17.7 Cuenta financiera. Detalle por componentes. Mensual 317
17.8 Inversiones de España en el exterior. Detalle por sectores institucionales. Mensual 317
17.9 Inversiones directas y de cartera de España en el exterior, incluido Banco de España. Instituciones financieras monetarias. Trimestral 318
17.10 Inversiones directas y de cartera de España en el exterior. Administraciones Públicas y otros sectores residentes. Trimestral 318
17.11 Otras inversiones de España en el exterior, incluido Banco de España. Detalle por sectores institucionales. Trimestral 319
17.12 Inversiones del exterior en España. Detalle por sectores institucionales. Mensual 319
17.13 Inversiones directas y de cartera del exterior en España. Instituciones financieras monetarias. Trimestral 320
17.14 Inversiones directas y de cartera del exterior en España. Administraciones públicas y otros sectores residentes. Trimestral 320
17.15 Otras inversiones del exterior en España, incluido Banco de España. Detalle por sectores institucionales. Trimestral 321

CUADROS DETALLADOS DE SERVICIOS

- 17.16 Balanza de servicios. Detalle por tipo de servicio. Trimestral 322
17.17 Balanza de servicios. Detalle geográfico de servicios. Trimestral 324

B) Posición de Inversión Internacional

- 17.C Conciliación entre los activos financieros y pasivos frente a otros residentes en la zona del euro y al resto del mundo y la Posición de Inversión Internacional 328
17.21 Resumen 332

ACTIVOS FINANCIEROS

- 17.22 Inversiones de España en el exterior 332
17.23 Inversiones de España en el exterior. Inversiones de cartera, incluido Banco de España. Detalle por sectores institucionales 333
17.24 Inversiones de España en el exterior. Otras inversiones, incluido Banco de España. Detalle por sectores institucionales 333
17.25 Inversiones de España en el exterior. Reservas internacionales y liquidez en moneda extranjera 334
17.26 Inversiones de España en el exterior. Reservas internacionales 334

PASIVOS

- 17.27 Inversiones del exterior en España 335
17.28 Inversiones del exterior en España. Inversiones de cartera. Detalle por sectores institucionales 335
17.29 Inversiones del exterior en España. Otras inversiones, incluido Banco de España. Detalle por sectores institucionales 336

17.30	Inversiones del exterior en España. Otras inversiones. Préstamos recibidos por las AAPP y OSR. Detalle por prestatarios	336
17.31	Inversiones del exterior en España. Otras inversiones. Préstamos recibidos por las AAPP y OSR. Detalle por prestamistas	337
	Notas a los cuadros del capítulo 17	338

CAPÍTULO 18 ESTADÍSTICAS DE ADUANAS

18.1	Importaciones/introducciones y exportaciones/expediciones	342
A) Importaciones/introducciones		
18.2	Por productos	342
18.3	Distribución geográfica	343
B) Exportaciones/expediciones		
18.4	Por productos	343
18.5	Distribución geográfica	344
C) Índices de valor unitario		
18.6	Importaciones/introducciones	344
18.7	Exportaciones/expediciones	345

CAPÍTULO 19 TIPOS DE INTERÉS (EXCLUIDOS LOS QUE APARECEN PUBLICADOS EN LOS CAPÍTULO DE MERCADOS FINANCIEROS)

A) Tipos legales		
19.1	Tipos de interés legales, euríbor, mibor y otros tipos oficiales de referencia	348
19.2	Tipos de interés de referencia del mercado hipotecario (no oficiales) y otros tipos de interés	349
B) Tipos de interés aplicados por las instituciones financieras monetarias a residentes en la UEM (CBE 4/2002). Datos desde enero de 2003		

TIPOS DE INTERÉS (TAE Y TEDR) DE NUEVAS OPERACIONES

Préstamos y créditos a hogares e ISFLSH

19.3	Total entidades de crédito y establecimientos financieros de crédito	349
19.4	Entidades de depósito	350

Préstamos y créditos a las sociedades no financieras

19.6	Total entidades de crédito y establecimientos financieros de crédito	350
19.7	Entidades de depósito	351

Depósitos de hogares y sociedades no financieras

19.9	Total entidades de crédito y establecimientos financieros de crédito	351
19.10	Entidades de depósito	352

TIPOS DE INTERÉS (TEDR) DE LOS SALDOS VIVOS

Préstamos y créditos a hogares y sociedades no financieras

19.12	Total entidades de crédito y establecimientos financieros de crédito	352
19.13	Entidades de depósito	353

Depósitos de hogares y sociedades no financieras

19.15	Total entidades de crédito y establecimientos financieros de crédito	353
19.16	Entidades de depósito	354

IMPORTES DE LAS NUEVAS OPERACIONES

Préstamos y créditos a hogares e ISFLSH

19.18	Total entidades de crédito y establecimientos financieros de crédito	354
19.19	Entidades de depósito	355

Préstamos y créditos a las sociedades no financieras

19.21	Total entidades de crédito y establecimientos financieros de crédito	355
19.22	Entidades de depósito	356

Depósitos de hogares y sociedades no financieras

19.24	Total entidades de crédito y establecimientos financieros de crédito	356
19.25	Entidades de depósito	357

IMPORTES DE LOS SALDOS VIVOS

Préstamos y créditos a hogares y sociedades no financieras

19.27	Total entidades de crédito y establecimientos financieros de crédito	357
19.28	Entidades de depósito	358

Depósitos de hogares y sociedades no financieras

19.30	Total entidades de crédito y establecimientos financieros de crédito	358
19.31	Entidades de depósito	359

CAPÍTULO 20 TIPOS DE CAMBIO E ÍNDICES DE COMPETITIVIDAD

A) Tipos de cambio

20.1	Tipos de cambio del euro	362
20.2	Tipos de cambio del euro (continuación 1)	362
20.3	Tipos de cambio del euro (continuación 2)	363
20.4	Tipos de cambio del euro (continuación 3)	363
20.5	Tipos de cambio del dólar estadounidense	364

B) Índices de competitividad

20.6	Índices de competitividad de España frente a la zona del euro y a la UE 28	364
20.7	Índices de competitividad de España frente a los países desarrollados, a los industrializados y a los nuevos países industrializados de Asia	365
20.8	Tipos de cambio efectivos de las principales monedas frente a los países desarrollados	365

Notas a los cuadros del capítulo 20	366
-------------------------------------	-----

CAPÍTULO 21 MERCADO PRIMARIO DE VALORES

A) Economía nacional

Valores distintos de acciones, excepto derivados financieros. Acciones y participaciones en fondos de inversión. Detalle por sectores y subsectores

21.1	Emisiones netas y ofertas públicas en venta	370
21.2	Saldos vivos	370

Valores distintos de acciones, excepto derivados financieros. Detalle por sectores y plazos

21.3 Emisiones netas 371

21.4 Saldos vivos 371

21.5 Tipo de cupón de emisiones a largo plazo. Saldos vivos 372

B) Instituciones financieras

Valores distintos de acciones, excepto derivados financieros. Detalle por subsectores y plazos

21.6 Emisiones netas 372

21.7 Saldos vivos 373

Valores distintos de acciones emitidos en euros, excepto derivados financieros. Instituciones financieras monetarias. Detalle por instrumentos de emisiones en euros

21.8 Emisiones netas, emisiones brutas y amortizaciones 373

21.9 Saldos vivos 374

Acciones y participaciones en fondos de inversión. Detalle por sectores

21.10 Emisiones netas, ofertas públicas de venta y saldos vivos 374

C) Administraciones Públicas

ADMINISTRACIÓN CENTRAL

Valores distintos de acciones, excepto derivados financieros. Detalle por instrumentos

21.11 Emisiones netas 375

21.12 Saldos vivos 375

21.13 Saldos vivos por plazos de vencimiento 376

21.14 Vida media 376

21.15 Detalle por instrumentos de emisiones en euros. Emisiones netas, emisiones brutas y amortizaciones 377

21.16 Tipos de interés a la emisión: subastas 377

COMUNIDADES AUTÓNOMAS Y CORPORACIONES LOCALES

Valores distintos de acciones, excepto derivados financieros. Detalle por instrumentos

21.17 Emisiones netas 378

21.18 Saldos vivos 378

21.19 Detalle de emisiones en euros. Emisiones netas, emisiones brutas y amortizaciones 379

D) Sociedades no financieras

Valores distintos de acciones, excepto derivados financieros. Detalle por instrumentos

21.20 Emisiones netas y saldos vivos 379

E) Resto del mundo

Valores distintos de acciones, excepto derivados financieros. Detalle por sectores

21.21 Emisiones netas, emisiones brutas, amortizaciones y saldos vivos 380

F) Zona del euro

Valores distintos de acciones, excepto derivados financieros. Detalle por sectores y subsectores

21.22 Emisiones netas 380

21.23 Saldos vivos 381

CAPÍTULO 22 MERCADOS SECUNDARIOS DE VALORES

A) Mercado de deuda en anotaciones en cuenta

22.1 Saldos nominales registrados en el sistema de anotaciones en cuenta 384

22.2 Saldos nominales registrados en cuentas de terceros en el sistema de anotaciones en cuenta 384

DEUDA DEL ESTADO. SALDOS POR TENEDORES

Letras del Tesoro

22.3 Saldos nominales. Cartera registrada 385

22.4 Saldos nominales. Cartera a vencimiento 385

22.5 Operaciones simultáneas y con pacto de recompra 386

Bonos y obligaciones no segregados y principales de deuda segregada del Estado

22.6 Saldos nominales. Cartera registrada 386

22.7 Saldos nominales. Cartera a vencimiento 387

22.8 Operaciones simultáneas y con pacto de recompra 387

DEUDA DEL ESTADO A CORTO PLAZO: LETRAS DEL TESORO

22.9 Importes negociados 388

22.10 Operaciones simples al contado. Importes negociados y tipos de interés 388

22.11 Operaciones simultáneas al contado. Importes negociados y tipos de interés 389

22.12 Operaciones con pacto de recompra. Importes negociados y tipos de interés 389

DEUDA DEL ESTADO A MEDIO Y LARGO PLAZO: BONOS Y OBLIGACIONES DEL ESTADO NO SEGREGADOS

22.13 Importes negociados 390

22.14 Operaciones simples al contado. Importes negociados y tipos de interés 390

22.15 Operaciones simultáneas al contado. Importes negociados y tipos de interés 391

22.16 Operaciones con pacto de recompra. Importes negociados y tipos de interés 391

22.17 Índices de rendimiento y estadísticos complementarios 392

DEUDA DEL ESTADO A MEDIO Y LARGO PLAZO: PRINCIPALES Y CUPONES DE DEUDA SEGREGADA DEL ESTADO

22.18	Importes negociados	392
22.19	Operaciones simples al contado. Importes negociados y tipos de interés	393
22.20	Operaciones simultáneas al contado. Importes negociados y tipos de interés	393
22.21	Operaciones con pacto de recompra. Importes negociados y tipos de interés	394

RATIOS DE CONTRATACIÓN

22.22	Ratios de contratación	394
-------	------------------------	-----

B) Mercado bursátil

Acciones

22.23	Capitalización en la Bolsa de Madrid	395
22.24	Volumen de contratación	395
22.25	Índice de cotización	396
22.26	Ratio PER (cotización/rentabilidad del capital). Bolsa de Madrid	396

Obligaciones

22.27	Volumen de contratación	397
-------	-------------------------	-----

C) Otros mercados de valores

MERCADO ORGANIZADO DE RENTA FIJA DE LA ASOCIACIÓN DE INTERMEDIARIOS DE ACTIVOS FINANCIEROS (AIAF)

22.28	Pagarés de empresa	397
22.29	Obligaciones	398

MERCADOS OFICIALES DE OPCIONES Y FUTUROS FINANCIEROS

22.30	Operaciones realizadas y posiciones abiertas	398
-------	--	-----

CAPÍTULO 23 PRODUCCIÓN Y DEMANDA

A) Índice de producción industrial

23.1	General y resumen	400
------	-------------------	-----

Por ramas de actividad (CNAE 2009)

23.2	Industrias extractivas y manufactureras	400
23.3	Industrias manufactureras (continuación 1)	401
23.4	Industrias manufactureras (continuación 2) y resto	401

B) Indicadores de energía

23.5	Producción y consumo interior bruto de energía primaria	402
23.6	Electricidad: producción y consumo	402

C) Indicadores de construcción, acero y cemento

23.7	Edificación y vivienda. Licencias de obra mayor	403
23.8	Obras en edificación	403
23.9	Licitación oficial por tipología de obra	404
23.10	Índices de producción de la industria de la construcción	404
23.11	Producción y consumo aparente de acero y cemento	405

D) Indicadores de vehículos

Disponibilidades y utilizaciones de

23.12 Vehículos de carga, autobuses y autocares 405

23.13 Turismos y motocicletas 406

E) Indicadores de los servicios

23.14 Comercio y hostelería 406

23.15 Transporte y turismo 407

F) Opiniones empresariales

23.16 Total industria e industria de bienes de inversión (CNAE 2009) 407

23.17 Industria de bienes de consumo, bienes intermedios y otros sectores (CNAE 2009) 408

23.18 Industria de la construcción (CNAE 2009) 408

23.19 Utilización de la capacidad productiva y factores que han limitado la producción. Total industria (excluida construcción) (CNAE 2009) 409

CAPÍTULO 24 EMPLEO Y SALARIOS

A) Encuesta de población activa

POBLACIÓN DE 16 Y MÁS AÑOS

24.1 Resumen 412

24.2 Por grupos de edad y sexo 412

24.3 Población activa y ocupada por grupos de edad y sexo 413

OCUPADOS

24.4 Por ramas de actividad según secciones de la CNAE 2009 413

24.5 Por situación profesional 414

24.6 Asalariados por ramas de actividad según secciones de la CNAE 2009 414

24.7 Asalariados según duración de la jornada, tipo de contrato y sexo 415

PARADOS

24.8 Por ramas de actividad (CNAE 2009) y sexo 415

24.9 Por estudios terminados y sexo, situación familiar y duración del paro 416

24.10 Parados por tipo de jornada en el empleo buscado y sexo 416

TASAS DE

24.11 Actividad por grupos de edad y sexo 417

24.12 Paro por grupos de edad y sexo 417

24.13 Paro por Comunidades Autónomas 418

B) Encuesta de coyuntura laboral

24.14 Efectivos laborales y jornada media por ramas de actividad 418

C) Estadísticas de empleo

24.15 Movimiento laboral registrado: demanda de empleo y paro por ramas de actividad 419

24.16 Movimiento laboral registrado: ofertas y demandas de empleo, y colocaciones 419

24.17 Contratos de trabajo 420

24.18 Beneficiarios de prestaciones por desempleo 420

D) Afiliados al, y pensiones del, Sistema de Seguridad Social

24.19 Afiliación fin de mes. Altas, bajas y efectivos por regímenes 421

24.20 Pensiones en vigor 421

24.21 Cuantía media de las pensiones en vigor 422

E) Convenios, conflictos y otras estadísticas laborales

24.22 Convenios según mes de inicio de efectos económicos 422

24.23 Convenios según mes de registro y año del inicio de efectos económicos 423

24.24 Conflictos laborales y regulación de empleo 423

F) Encuesta trimestral de coste laboral

24.25 Coste laboral. Resumen 424

24.26 Coste laboral por trabajador y mes. Por ramas de actividad (CNAE 2009) 424

24.27 Coste salarial por hora efectiva. Por ramas de actividad (CNAE 2009) 425

24.28 Tiempo de trabajo efectivo por trabajador y mes. Por ramas de actividad (CNAE 2009) y tipo de jornada 425

CAPÍTULO 25 PRECIOS

A) Índice de precios de consumo

25.1 General y por grupos de gasto 428

25.2 General y por grupos específicos 428

B) Índice de precios industriales

25.3 General y resumen 429

Por ramas de actividad (CNAE 2009)

25.4 Industrias extractivas y manufactureras 429

25.5 Industrias manufactureras (continuación 1) 430

25.6 Industrias manufactureras (continuación 2) y resto 430

C) Precios en la construcción

25.7 Índice de costes de la construcción y precio medio del metro cuadrado de las viviendas libres tasadas 431

D) Índices de precios percibidos y pagados por los agricultores

25.8 Total y detalle 431

CAPÍTULO 26 ECONOMÍA INTERNACIONAL

A) Agregados macroeconómicos

26.1 Producto interior bruto a precios corrientes 434

26.2 Producto interior bruto a precios constantes 434

B) Precios y mercado de trabajo

26.11 Índice de precios de consumo 435

26.12 Índice de precios a la producción 435

26.13 Índice de costes laborales unitarios de manufacturas 436

26.14 Índices de valor unitario de exportaciones 436

26.15 Índices armonizados de precios de consumo 437

C) Tipos de interés y rentabilidades

26.21	Tipos de interés interbancarios a tres meses en mercados nacionales	437
26.22	Rendimientos de la deuda pública a tres años en mercados nacionales	438
26.23	Rendimientos de la deuda pública a largo plazo	438

APÉNDICE 1 BANCO DE ESPAÑA. BALANCE DE SITUACIÓN RESUMIDO

A1.1	Balance de situación	440
------	----------------------	-----

APÉNDICE 2 ESQUEMAS DE SECTORIZACIÓN

A2.1	Agrupaciones institucionales utilizadas en los cuadros de análisis monetario en el contexto de la zona del euro (capítulos 6 a 8 del Boletín Estadístico)	444
A2.2	Agrupaciones institucionales utilizadas en los estados de supervisión (capítulo 4 del Boletín Estadístico)	446
A2.3	Agrupaciones institucionales utilizadas en los cuadros de Contabilidad Nacional (incluidas Cuentas Financieras de la Economía Española) (capítulos 2 y 3 del Boletín Estadístico)	447

APÉNDICE 3 NOTAS METODOLÓGICAS

Nota metodológica del capítulo 10	450
Nota metodológica "La deuda de las Administraciones Públicas (AAPP) elaborada según la metodología del Protocolo de Déficit Excesivo (PDE)"	453

CAPÍTULO 1 PRINCIPALES INDICADORES ECONÓMICOS DE LA ZONA DEL EURO

1. PRINCIPALES INDICADORES ECONÓMICOS DE LA ZONA DEL EURO

1.1 Actividad, precios y mercado de trabajo

Tasas de variación interanual

	2011	2012		2013			
		III	IV	I	II	III	IV
A. PIB Y AGREGADOS DE LA DEMANDA (a) (Tasa de variación en volumen)							
1. Consumo privado	0,3	-1,4	-1,6	-1,5	-1,4	-0,8	0,1
2. Consumo público	-0,1	-0,6	-0,6	-0,8	-0,3	-0,1	0,2
3. Formación bruta de capital fijo	1,7	-3,8	-4,1	-4,8	-5,5	-3,7	-0,0
4. DEMANDA INTERIOR	0,7	-2,2	-2,5	-2,3	-2,1	-1,4	0,1
5. Exportaciones (b)	6,7	2,7	2,8	1,9	0,1	1,6	2,8
6. Importaciones (b)	4,7	-0,8	-1,0	-0,8	-2,1	-0,2	1,9
7. Saldo neto exterior de bienes y servicios (% sobre PIB)	27,0	42,5	4,5	4,6	4,7	5,1	5,1
8. PIB A PRECIOS DE MERCADO	1,6	-0,6	-0,7	-1,0	-1,2	-0,6	0,5
B. PRECIOS Y COSTES LABORALES							
1. Deflactor consumo privado	2,4	2,0	1,9	1,9	1,5	1,4	1,0
2. Deflactor consumo público	0,8	1,1	1,4	0,7	1,9	1,2	1,2
3. Deflactor PIB	1,2	1,3	1,3	1,4	1,6	1,6	1,1
4. Remuneración por asalariado	-0,8	4,9	4,6	3,1	1,7	1,7	1,3
5. Productividad laboral							
5.1. Total economía	1,4	0,0	-0,1	-0,2	-0,0	0,4	0,9
6. Coste laboral unitario. Total economía	-1,0	4,4	0,6	5,3	1,8	1,2	0,6
C. EMPLEO Y PARO (c)							
1. Población ocupada							
1.1. Total economía	0,3	-0,7	-0,7	-0,8	-1,1	-1,0	-0,5
1.2. Industria, excluida construcción	0,1	-1,0	-1,3	-1,4	-1,5	-1,4	-1,2
2. Paro: porcentaje sobre la población activa	10,1	11,3	11,4	11,7	12,0	12,0	11,9
2.1. Millones de personas	15.915	17.963	18.204	18.709	19.078	19.110	18.933
D. BALANZA DE PAGOS							
1. Cuenta corriente. Saldo (mm de euros) (d)	12,4	134,1	45,5	63,0	28,8	60,5	87,7

Annual percentage changes
1. MAIN ECONOMIC INDICATORS OF THE EURO AREA

1.1 Activity, prices and labour market

Véanse notas al final del capítulo. / See notes at the end of the chapter.

**1. PRINCIPALES INDICADORES ECONÓMICOS
DE LA ZONA DEL EURO**

**1.2 Ahorro, inversión y financiación (a)
Todos los sectores residentes. Total**

mm de euros

	Adquisiciones netas de activos no financieros			Variaciones del patrimonio neto			Capacidad / necesidad de financiación = Operaciones financieras netas	Operaciones financieras netas de los sectores de la zona del euro				PIB de la zona del euro
	Total	Formación bruta de capital fijo	Variación de existencias y otros (b)	Total	Ahorro bruto	Transferencias netas de capital a cobrar		Sociedades no financieras	Instituciones financieras	Administraciones públicas	Hogares e ISFLSH	
	1	2	3	4	5	6	7	8	9	10	11	12
09	1 704	1 752	-49	1 677	1 668	9	-27	29	131	-565	378	8 919
10	1 780	1 761	20	1 765	1 756	9	-15	55	180	-569	318	9 160
11	1 874	1 817	57	1 866	1 860	6	-8	-62	178	-387	264	9 419
12	1 786	1 767	19	1 895	1 883	12	109	-60	219	-351	300	9 483
13	1 724	1 719	5	1 937	1 919	18	213	37	172	-290	294	9 583
10 /	420	407	14	397	395	1	-24	40	42	-174	67	2 259
II	459	455	5	456	454	1	-4	-77	33	-102	142	2 286
III	451	437	14	446	445	1	-5	67	69	-170	29	2 300
IV	450	462	-12	467	462	5	17	25	35	-124	80	2 315
11 /	468	432	37	433	432	1	-35	8	37	-120	40	2 343
II	482	467	15	473	473	0	-9	-106	48	-77	127	2 353
III	471	449	22	483	482	1	12	29	59	-100	24	2 360
IV	453	470	-17	476	473	3	24	7	34	-90	73	2 363
12 /	461	428	33	439	438	2	-21	-32	37	-101	75	2 369
II	452	453	-1	481	480	2	29	-98	63	-70	134	2 370
III	441	434	7	476	473	3	35	41	51	-90	34	2 373
IV	432	452	-20	498	492	6	66	29	69	-89	57	2 371
13 /	423	400	23	446	445	2	23	-3	32	-107	100	2 379
II	435	440	-5	487	484	3	53	-69	62	-52	111	2 395
III	440	427	13	489	484	4	48	62	46	-81	22	2 400
IV	426	452	-26	515	506	9	89	47	32	-51	61	2 408

**1. PRINCIPALES INDICADORES ECONÓMICOS
DE LA ZONA DEL EURO**

**1.2 (Cont.) Ahorro, inversión y financiación (a)
Todos los sectores residentes. Total**

mm de euros

	Operaciones financieras netas de la zona euro (= Cuenta del resto del mundo)	Adquisiciones netas de activos financieros de la zona del euro frente al resto del mundo						Pasivos netos contraídos por la zona del euro frente al resto del mundo						Balance financiero		
		Total	Efectivo y depósitos	Valores distintos de acciones	Préstamos	Acciones y otras participaciones	Resto	Total	Efectivo y depósitos	Valores distintos de acciones	Préstamos	Acciones y otras participaciones	Resto	Neto	Activos financieros frente al Resto del Mundo	Pasivos frente al Resto del Mundo
	13	14	15	16	17	18	19	20	21	22	23	24	25	26	27	28
09	-27	-44	-351	17	7	287	-4	-16	-561	267	-69	369	-22	-2 100	13 825	15 925
10	-15	639	56	48	188	316	31	655	-7	40	85	461	77	-1 977	15 157	17 133
11	-8	629	29	-9	175	370	64	637	-203	148	180	420	92	-1 924	15 903	17 827
12	109	566	-87	137	137	332	47	457	-218	129	86	434	26	-1 792	16 820	18 612
13	213	460	-96	53	-1	452	52	248	-409	129	6	504	17	-1 672	16 923	18 595
10 /	-24	202	23	18	54	88	19	225	88	32	-40	115	31	-2 081	14 474	16 554
II	-4	145	3	2	60	66	14	148	-28	40	13	113	11	-1 929	15 113	17 043
III	-5	166	11	35	13	100	6	171	17	8	21	110	15	-2 076	14 992	17 068
IV	17	127	20	-7	61	63	-9	110	-84	-41	91	123	20	-1 977	15 157	17 133
11 /	-35	278	27	-13	88	146	31	313	-71	103	65	193	23	-2 064	15 146	17 210
II	-9	206	49	10	51	86	11	215	-12	173	7	41	6	-2 143	15 253	17 397
III	12	151	72	-10	32	17	40	138	26	-45	43	57	58	-2 082	15 424	17 506
IV	24	-6	-119	4	5	122	-18	-30	-146	-83	64	130	5	-1 924	15 903	17 827
12 /	-21	300	38	107	35	85	34	321	122	8	63	107	22	-2 014	16 237	18 251
II	29	140	34	-11	61	44	13	111	-60	25	72	73	1	-1 774	16 654	18 428
III	35	114	-54	29	21	92	26	79	-71	8	2	126	13	-1 751	16 856	18 607
IV	66	12	-105	12	19	111	-26	-54	-210	89	-51	128	-10	-1 792	16 820	18 612
13 /	23	184	-16	30	28	106	36	161	-33	44	31	101	17	-1 745	17 226	18 971
II	53	81	19	2	37	21	1	28	-93	10	28	112	-30	-1 773	16 986	18 759
III	48	24	-83	13	-27	104	17	-24	-140	30	-21	73	34	-1 813	16 876	18 688
IV	89	172	-16	8	-40	221	-2	83	-144	45	-33	219	-4	-1 672	16 923	18 595

Véanse notas al final del capítulo.

1. PRINCIPALES INDICADORES ECONÓMICOS DE LA ZONA DEL EURO

1.3 Operaciones financieras de las sociedades no financieras

mm de euros

	Operaciones financieras netas	Adquisiciones netas de activos financieros						Pasivos netos contraídos					Balance financiero			
		Total	Efectivo y depósitos	Valores distintos de acciones	Préstamos	Acciones y otras participaciones	Resto	Total	Valores distintos de acciones	Préstamos	Acciones y otras participaciones	Resto	Neto	Activos financieros	Pasivos Totales	
	1	2	3	4	5	6	7	8	9	10	11	12	13	14	15	
09		29	122	87	-10	24	142	-122	94	95	-62	262	-201	-9 331	16 115	25 446
10		55	656	89	23	138	217	189	601	34	97	237	234	-9 724	16 667	26 391
11		-62	512	78	-16	147	252	51	574	40	185	218	131	-9 098	16 765	25 863
12		-60	234	71	2	107	125	-70	294	109	37	191	-42	-9 409	17 481	26 891
13		37	237	112	-41	-8	115	59	201	76	-92	190	27	-9 955	18 468	28 423
10 /		40	117	-31	17	34	32	65	76	28	11	49	-12	-9 317	16 364	25 681
//		-77	125	17	-10	47	51	19	202	16	31	54	101	-9 043	16 217	25 260
///		67	214	42	11	35	89	36	147	7	34	89	16	-9 324	16 518	25 842
IV		25	201	60	6	21	45	69	176	-18	20	44	129	-9 724	16 667	26 391
11 /		8	106	-24	8	42	38	43	98	6	57	68	-33	-9 797	16 783	26 580
//		-106	106	19	-20	34	124	-50	212	7	88	65	53	-9 871	16 898	26 769
///		29	127	43	10	35	27	12	97	19	14	30	35	-9 102	16 275	25 377
IV		7	173	40	-14	36	64	47	166	9	27	54	76	-9 098	16 765	25 863
12 /		-32	-3	-4	6	28	50	-83	29	35	12	65	-82	-9 276	17 111	26 387
//		-98	30	-7	-2	54	35	-49	128	22	39	50	18	-9 162	16 980	26 142
///		41	84	15	1	39	27	3	44	34	22	15	-27	-9 291	17 312	26 602
IV		29	122	67	-3	-14	13	59	93	19	-35	61	49	-9 409	17 481	26 891
13 /		-3	46	-30	-17	-12	92	13	49	21	-12	45	-5	-9 490	17 786	27 275
//		-69	-60	-2	-11	-3	-41	-4	9	10	-33	34	-2	-9 492	17 569	27 061
///		62	112	56	1	9	40	7	51	30	-33	42	11	-9 775	18 055	27 829
IV		47	139	89	-14	-3	24	43	93	15	-14	68	23	-9 955	18 468	28 423

1. PRINCIPALES INDICADORES ECONÓMICOS DE LA ZONA DEL EURO

1.4 Operaciones financieras de los hogares e ISFLSH

mm de euros

	Operaciones financieras netas	Adquisiciones netas de activos financieros						Pasivos netos contraídos			Balance financiero			
		Total	Efectivo y depósitos	Valores distintos de acciones	Acciones y otras participaciones	Reservas técnicas de seguro	Otras cuentas pendientes de cobro	Total	Préstamos	Resto	Neto	Activos financieros	Pasivos	
	1	2	3	4	5	6	7	8	9	10	11	12	13	
09		378	529	203	-74	132	233	35	151	107	44	11 757	18 249	6 492
10		318	497	176	8	40	253	19	179	114	64	12 206	18 935	6 729
11		264	349	172	86	-26	111	4	85	88	-3	11 977	18 879	6 901
12		300	347	237	-96	70	139	-6	46	14	32	12 830	19 751	6 921
13		294	315	182	-107	75	183	-20	20	-20	40	13 643	20 538	6 895
10 /		67	98	-3	-17	32	97	-11	31	12	19	11 911	18 438	6 527
//		142	207	65	15	5	61	62	65	30	35	11 784	18 431	6 647
///		29	48	3	-27	5	51	15	19	28	-9	12 010	18 670	6 661
IV		80	144	111	37	-2	44	-47	64	45	19	12 206	18 935	6 729
11 /		40	54	2	15	-28	56	10	14	8	6	12 202	19 026	6 824
//		127	182	72	28	4	26	52	55	47	8	12 240	19 126	6 886
///		24	43	18	-1	-2	21	5	19	15	5	11 770	18 684	6 915
IV		73	69	80	43	-0	9	-63	-4	19	-22	11 977	18 879	6 901
12 /		75	102	38	-5	21	46	1	27	-9	36	12 333	19 257	6 924
//		134	127	72	-18	28	31	14	-7	15	-23	12 325	19 243	6 917
///		34	32	13	-10	-10	28	9	-2	-6	4	12 603	19 507	6 904
IV		57	86	113	-63	31	34	-30	29	13	16	12 830	19 751	6 921
13 /		100	120	36	-34	64	64	-12	19	-24	43	13 027	19 958	6 931
//		111	94	63	-20	16	37	-3	-18	4	-22	13 109	20 007	6 899
///		22	14	1	-23	-1	39	-2	-7	4	-11	13 332	20 210	6 878
IV		61	87	82	-30	-3	43	-3	26	-4	30	13 643	20 538	6 895

1. PRINCIPALES INDICADORES ECONÓMICOS DE LA ZONA DEL EURO

1.5 Precios

Fuente: Eurostat

Tasas de variación interanual

		Índice armonizado de precios de consumo(IAPC) (a)									Precios de producción industrial				
		Total <													

ÍNDICES ARMONIZADOS DE PRECIOS DE CONSUMO



Véanse notas al final del capítulo.

1. PRINCIPALES INDICADORES ECONÓMICOS DE LA ZONA DEL EURO

1.6 Déficit PDE (Protocolo de Déficit Excesivo) de las Administraciones Públicas (a)

Fuentes: Eurostat y BCE <Estadísticas de la zona del euro> Boletín Mensual

Porcentajes del PIB

	Total	Países de la zona del euro																	
		Alemania	Austria	Bélgica	Chipre	Eslovaquia	Eslovenia	España	Estonia	Finlandia	Francia	Grecia	Países Bajos	Irlanda	Italia	Letonia	Luxemburgo	Malta	Portugal
1	2	3	4	5	6	7	8	9	10	11	12	13	14	15	16	17	18	19	
96	-4.2	-3.3	-4.0	-4.0	-3.2	-9.9	-1.1	-5.5	-0.3	-3.5	-4.0	...	-1.9	-0.1	-7.0	-0.4	1.2	-8.0	-4.5
97	-2.6	-2.6	-1.8	-2.3	-5.0	-6.3	-2.4	-4.0	2.2	-1.4	-3.3	...	-1.2	1.1	-2.7	1.5	3.7	-7.7	-3.5
98	-2.3	-2.2	-2.4	-0.9	-4.1	-5.3	-2.4	-3.0	-0.7	1.5	-2.6	...	-0.9	2.4	-2.8	-	3.4	-9.9	-3.4
99	-1.4	-1.5	-2.3	-0.6	-4.3	-7.4	-3.0	-1.3	-3.5	1.6	-1.8	...	0.4	2.7	-1.7	-3.9	3.4	-7.7	-2.8
00	-0.1	1.3	-1.7	-	-2.3	-12.3	-3.7	-0.9	-0.2	6.8	-1.5	-3.7	2.0	4.8	-0.8	-2.8	6.0	-6.2	-2.9
01	-1.9	-2.8	-	0.4	-2.2	-6.5	-4.0	-0.5	-0.1	5.0	-1.5	-4.5	-0.2	0.9	-3.1	-2.0	6.1	-6.4	-4.3
02	-2.7	-3.7	-0.7	-0.1	-4.4	-8.2	-2.5	-0.3	0.3	4.0	-3.1	-4.8	-2.1	-0.3	-2.9	-2.3	2.1	-5.5	-2.8
03	-3.2	-4.0	-1.4	-0.1	-6.5	-2.8	-2.7	-0.3	1.7	2.4	-4.1	-5.6	-3.1	0.4	-3.5	-1.6	0.5	-9.8	-2.9
04	-2.9	-3.8	-4.4	-0.3	-4.1	-2.4	-2.2	-0.1	1.6	2.3	-3.6	-7.5	-1.7	1.4	-3.5	-1.0	-1.1	-4.7	-3.4
05	-2.5	-3.3	-1.7	-2.7	-2.4	-2.8	-1.4	1.3	1.6	2.7	-2.9	-5.2	-0.3	1.6	-4.3	-0.4	-	-2.9	-6.1
06	-1.4	-1.6	-1.5	0.2	-1.2	-3.2	-1.3	2.4	2.4	4.0	-2.3	-5.7	0.5	2.9	-3.4	-0.5	1.4	-2.7	-4.1
07	-0.7	0.2	-0.9	-0.3	3.5	-1.8	-	2.0	2.4	5.3	-2.7	-6.5	0.2	0.1	-1.6	-0.4	3.7	-2.4	-3.1
08	-2.1	-0.1	-0.9	-1.0	0.9	-2.1	-1.9	-4.5	-2.9	4.4	-3.3	-9.8	0.5	-7.4	-2.7	-4.2	3.2	-4.6	-3.6
09	-6.4	-3.1	-4.1	-5.6	-6.1	-8.0	-6.3	-11.1	-2.0	-2.5	-7.5	-15.7	-5.6	-13.7	-5.5	-9.8	-0.7	-3.7	-10.2
10	-6.2	-4.2	-4.5	-3.8	-5.3	-7.5	-5.9	-9.6	0.2	-2.5	-7.0	-10.9	-5.1	-30.6	-4.5	-8.2	-0.8	-3.5	-9.8
11	-4.1	-0.8	-2.5	-3.8	-6.3	-4.8	-6.4	-9.6	1.1	-0.7	-5.2	-9.6	-4.3	-13.1	-3.7	-3.5	0.2	-2.7	-4.3
12	-3.7	0.1	-2.6	-4.1	-6.4	-4.5	-4.0	-10.6	-0.2	-1.8	-4.9	-8.9	-4.1	-8.2	-3.0	-1.3	-	-3.3	-6.4
13	-3.0	-	-1.5	-2.6	-5.4	-2.8	-14.7	-7.1	-0.2	-2.1	-4.3	-12.7	-2.5	-7.2	-3.0	-1.0	0.1	-2.8	-4.9

DÉFICIT (-) O SUPERÁVIT (+) PDE: ZONA DEL EURO

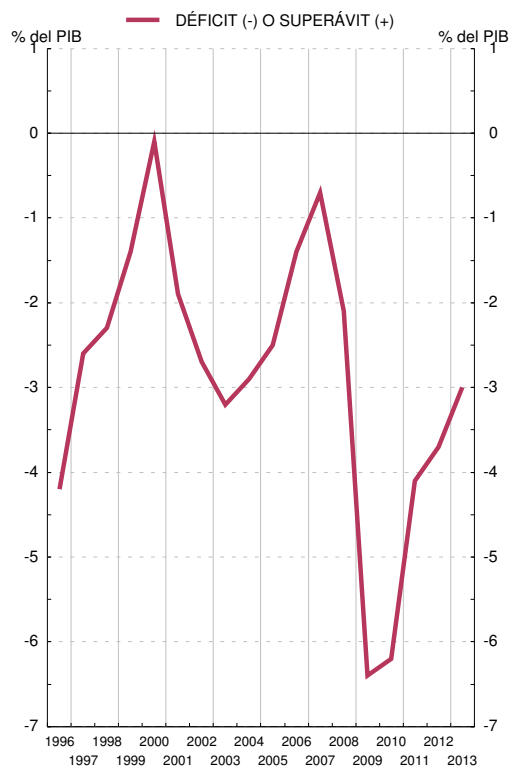

DÉFICIT (-) O SUPERÁVIT (+) PDE: PAÍSES DE LA ZONA DEL EURO

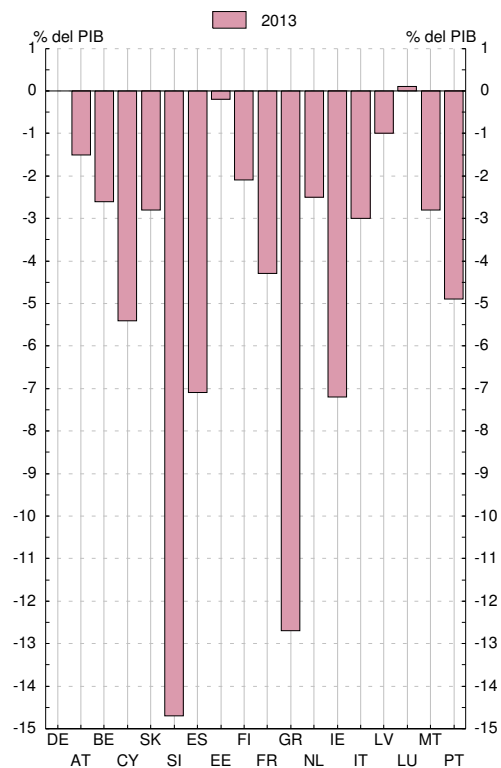

Véanse notas al final del capítulo.

1. PRINCIPALES INDICADORES ECONÓMICOS DE LA ZONA DEL EURO

1.7 Deuda PDE (Protocolo de Déficit Excesivo) de las Administraciones Públicas (a)

Fuentes: Eurostat y BCE <Estadísticas de la zona del euro> Boletín Mensual

Porcentajes del PIB

	Total	Países de la zona del euro																	
		Alemania	Austria	Bélgica	Chipre	Eslovaquia	Eslovenia	España	Estonia	Finlandia	Francia	Grecia	Países Bajos	Irlanda	Italia	Letonia	Luxemburgo	Malta	Portugal
	1	2	3	4	5	6	7	8	9	10	11	12	13	14	15	16	17	18	19
96	75,2	58,4	68,3	127,3	42,8	31,1	21,9	67,5	7,4	57,0	58,0	99,4	74,1	73,5	120,9	13,9	7,4	40,1	59,9
97	74,1	59,7	64,4	122,7	46,7	33,8	22,4	66,1	6,2	53,9	59,2	96,6	68,2	64,3	118,1	11,1	7,4	48,4	56,1
98	72,9	60,3	64,8	117,4	51,2	34,5	23,1	64,1	5,5	48,4	59,4	94,5	65,7	53,6	114,9	9,6	7,1	53,4	52,1
99	72,0	60,9	67,2	113,7	51,8	47,9	24,1	62,4	6,0	45,7	58,9	94,0	61,1	48,5	113,7	12,5	6,4	57,1	51,4
00	69,2	59,7	66,5	107,9	48,7	50,3	26,3	59,4	5,1	43,8	57,3	103,4	53,8	37,8	109,2	12,4	6,2	55,9	50,5
01	68,2	58,8	67,1	106,6	52,1	48,9	26,5	55,6	4,8	42,5	56,9	103,7	50,7	35,6	108,8	14,1	6,3	62,1	52,9
02	68,0	60,4	66,5	103,5	64,6	43,4	27,8	52,6	5,7	41,5	58,8	101,7	50,5	32,2	105,7	13,6	6,3	60,1	55,6
03	69,2	63,9	65,5	98,5	68,9	42,4	27,2	48,8	5,6	44,5	62,9	97,4	52,0	31,0	104,4	14,7	6,1	69,3	56,9
04	69,7	65,8	64,8	94,2	70,2	41,5	27,3	46,3	5,0	44,4	64,9	98,6	52,4	29,7	103,8	15,0	6,3	72,3	58,3
05	70,5	68,0	63,9	92,1	69,1	34,2	26,7	43,2	4,6	41,7	66,4	100,0	51,8	27,4	105,8	12,5	6,1	70,1	63,6
06	68,7	67,6	62,1	88,1	64,6	30,5	26,4	39,7	4,4	39,7	63,7	106,1	47,4	24,8	106,6	10,7	6,7	63,4	63,9
07	66,4	65,2	60,2	84,1	58,8	29,6	23,1	36,3	3,7	35,2	64,2	107,4	45,3	24,8	103,1	9,0	6,7	62,1	68,3
08	70,2	66,8	63,8	89,2	48,9	27,9	22,0	40,2	4,5	33,9	68,2	112,9	58,5	44,5	106,1	19,8	14,4	62,0	71,7
09	80,0	74,5	69,2	95,7	58,5	35,6	35,2	54,0	7,1	43,5	79,2	129,7	60,8	64,4	116,4	36,9	15,5	66,5	83,7
10	85,5	82,5	72,5	96,6	61,3	41,0	38,7	61,7	6,7	48,8	82,7	148,3	63,4	91,2	119,3	44,5	19,5	66,0	94,0
11	87,4	80,0	73,1	99,2	71,5	43,6	47,1	70,5	6,1	49,3	86,2	170,3	65,7	104,1	120,7	42,0	18,7	68,8	108,2
12	90,7	81,0	74,4	101,1	86,6	52,7	54,4	86,0	9,8	53,6	90,6	157,2	71,3	117,4	127,0	40,8	21,7	70,8	124,1
13	92,6	78,4	74,5	101,5	111,7	55,4	71,7	93,9	10,0	57,0	93,5	175,1	73,5	123,7	132,6	38,1	23,1	73,0	129,0

DEUDA PDE DE LAS ADMINISTRACIONES PÚBLICAS DE LA ZONA DEL EURO

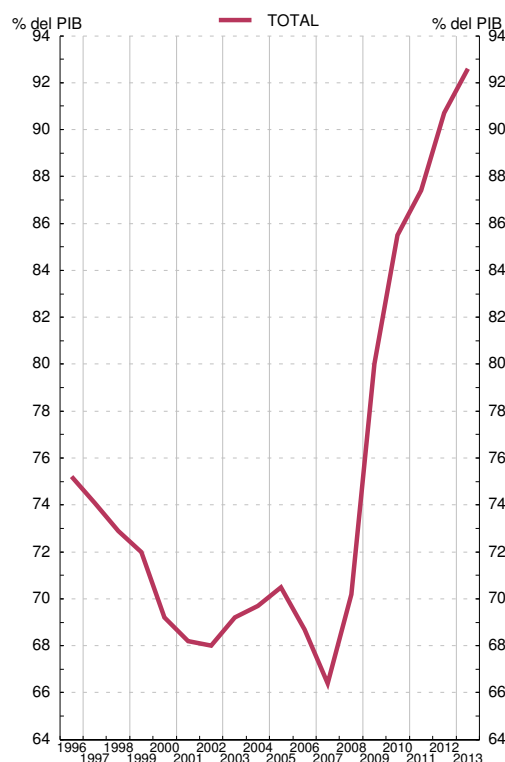

DEUDA PDE POR PAÍSES DE LA ZONA DEL EURO

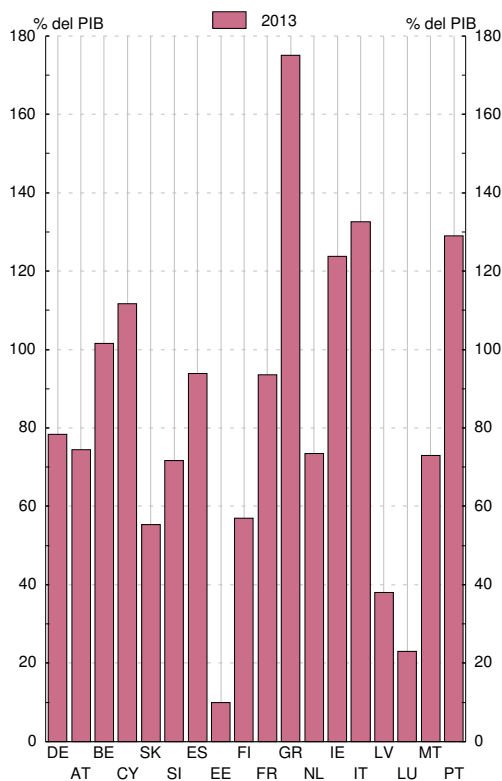

Véanse notas al final del capítulo.

1. PRINCIPALES INDICADORES ECONÓMICOS DE LA ZONA DEL EURO

1.8 Balances agregado y consolidado y operaciones (flujos ajustados) de las IFM residentes en la zona del euro, incluyendo el Eurosistema

mm de euros

	Balance agregado de las IFM residentes en la zona del euro, incluyendo el Eurosistema		Saldo entre las IFM residentes en la zona del euro del Eurosistema / Aggregated balance sheet of euro area MFIs, including the Eurosystem		Contrapartida de las transacciones monetarias de la Administración Central / Counterpart of monetary transactions of Central Government		Balance consolidado de las IFM residentes en la zona del euro, incluyendo el Eurosistema / Consolidated balance sheet of euro area MFIs, including the Eurosystem (a)		Diferencia de saldos ajustados / Monthly differences in level		Ajustes / Adjustments		Operaciones (flujos ajustados) / Transactions (adjusted flows)	
	1	2	3	4	5	6	7=1-3+5	8=2-4+6	9=8-7	10=9-11				
	abr 14	may 14	abr 14	may 14	abr 14	may 14	abr 14	may 14	abr 14	may 14				
1 ACTIVO.	34 261	34 357	9 620	9 580	104	104	24 745	24 882	136	46	90	1	ASSETS	90
2 Préstamos y créditos a residentes en la zona del euro.	19 063	18 993	7 304	7 293	-	-	11 760	11 701	-59	-3	-56	2	Loans to the euro area residents	-56
3 IFM.	7 304	7 293	7 304	7 293	-	-	-	-	-	-	-	3	MFIs	-
4 Administraciones Públicas.	1 108	1 109	-	-	-	-	1 108	1 109	2	0	2	4	General Government	2
5 Otros sectores residentes.	10 652	10 591	-	-	-	-	10 652	10 591	-61	-3	-58	5	Other euro area residents	-58
6 Valores distintos de acciones y participaciones emitidos por residentes en la zona del euro	5 391	5 422	1 740	1 716	-	-	3 652	3 706	54	7	47	6	Holdings of securities other than shares issued by euro area residents	47
7 IFM.	1 740	1 716	1 740	1 716	-	-	-	-	-	-	-	7	MFIs	-
8 Administraciones Públicas.	2 358	2 374	-	-	-	-	2 358	2 374	16	6	10	8	General Government	10
9 Otros sectores residentes.	1 293	1 332	-	-	-	-	1 293	1 332	38	1	37	9	Other euro area residents	37
10 Participaciones emitidas por fondos del mercado monetario	54	52	54	52	-	-	-	-	-	-	-	10	Money market funds shares units	-
11 IFM.	54	52	54	52	-	-	-	-	-	-	-	11	MFIs	-
12 Acciones y participaciones emitidas por residentes en la zona del euro	1 295	1 283	469	468	-	-	826	815	-11	2	-12	12	Holdings of shares/other equity issued by euro area residents	-12
13 IFM.	469	468	469	468	-	-	-	-	-	-	-	13	MFIs	-
14 Otros sectores residentes.	826	815	-	-	-	-	826	815	-11	2	-12	14	Other euro area residents	-12
15 Activos frente a no residentes en la zona del euro	4 293	4 370	-	-	-	-	4 293	4 370	76	39	37	15	External assets	37
16 Activo fijo.	211	211	-	-	-	-	211	211	0	-0	0	16	Fixed assets	0
17 Resto de activos.	3 953	4 027	54	51	104	104	4 004	4 080	76	0	75	17	Remaining assets	75
18 Del cual: efectivo en circulación en euros.	54	51	54	51	-	-	-	-	-	-	-	18	Of which: currency in circulation in euro	-

EUR billions

1. MAIN ECONOMIC INDICATORS OF THE EURO AREA (adjusted flows) of the euro area MFIs, including the Eurosystem

Véanse notas al final del capítulo./ See notes at the end of the chapter.

1. PRINCIPALES INDICADORES ECONÓMICOS DE LA ZONA DEL EURO

1.8 Balances agregado y consolidado y operaciones (flujos ajustados) de las IFM residentes en la zona del euro, incluyendo el Eurosistema (cont.)

mm de euros

	Balance agregado de las IFM residentes en la zona del euro, incluyendo el Eurosistema / Aggregated balance sheet of euro area MFIs, including the Eurosystem		Saldos entre las IFM residentes en la zona del euro / Internal position of MFIs of the euro area		Contrapartida de las transacciones monetarias de la Administración Central / Counterpart of monetary transactions of Central Government		Balance consolidado de las IFM residentes en la zona del euro, incluyendo el Eurosistema/ Consolidated balance sheet of euro area MFIs, including the Eurosystem (a)		Diferencia de saldos / Monthly differences in level		Ajustes / Adjustments		Operaciones (flujos ajustados) / Transactions (adjusted flows)	
	1	2	3	4	5	6	7=1-3+5	8=2-4+6	9=8-7	10=9-11	11			
	abr 14	may 14	abr 14	may 14	abr 14	may 14	abr 14	may 14	may 14	may 14	may 14			
1 PASIVO.	34 665	34 758	9 620	9 580	104	104	25 150	25 282	133	43	90	1	LIABILITIES	
2 Efectivo en circulación	975	980	54	51	-	-	922	929	7	-	7	2	Currency in circulation	
3 Del cual: tenencias en euros de las IFM y el Eurosistema	54	51	54	51	-	-	-	-	-	-	-	3	Of which: holding of currency in circulation in euro	
4 Depósitos de residentes en la zona del euro	18 518	18 553	7 286	7 263	104	104	11 337	11 395	58	5	53	4	Deposits of euro area residents	
5 IFM.	7 286	7 263	7 286	7 263	-	-	-	-	-	-	-	5	MFIs	
6 Administración Central	257	290	-	-	-	-	257	290	33	-0	33	6	Central Government	
7 Otras Administraciones Públicas y otros sectores.	10 976	11 001	-	-	104	104	11 080	11 105	25	5	19	7	Other General Government/other euro area residents	
8 A la vista	4 495	4 545	-	-	82	82	4 577	4 626	49	3	46	8	Overnight	
9 A plazo	3 992	3 980	-	-	2	2	3 994	3 982	-12	2	-14	9	With agreed maturity	
10 Hasta dos años	1 667	1 669	-	-	2	2	1 670	1 672	2	1	1	10	Up to 2 years	
11 A más de dos años.	2 324	2 310	-	-	-	-	2 324	2 310	-14	1	-15	11	Over 2 years	
12 Con preaviso.	2 204	2 205	-	-	20	20	2 224	2 226	2	0	1	12	Redeemable at notice	
13 Hasta tres meses	2 112	2 115	-	-	20	20	2 133	2 135	2	0	2	13	Up to 3 months	
14 A más de tres meses	91	91	-	-	-	-	91	91	-0	0	-0	14	Over 3 months	
15 Cesiones temporales.	285	271	-	-	-	-	285	271	-14	0	-14	15	Repurchase agreements	
16 Participaciones emitidas por fondos del mercado monetario	463	456	54	52	-	-	409	404	-5	-0	-5	16	Money market funds shares/units	
19 Valores distintos de acciones y participaciones	4 284	4 278	1 740	1 716	-	-	2 544	2 562	18	7	11	19	Debt securities issued	
20 Hasta dos años	504	497	434	418	-	-	70	78	8	-0	9	20	Up to 2 years	
21 A más de dos años	3 780	3 782	1 306	1 298	-	-	2 474	2 484	10	7	3	21	Over 2 years	
22 Capital y reservas	2 903	2 895	469	468	-	-	2 434	2 427	-7	-1	-5	22	Capital and reserves	
23 Otros pasivos frente a no residentes en la zona del euro	3 463	3 478	-	-	-	-	3 463	3 478	15	28	-13	23	External liabilities	
24 Resto de pasivos	4 059	4 117	-	-	-	-	4 059	4 117	58	4	54	24	Remaining liabilities	
25 Posición neta de las IFM	-	-	18	30	-	-	-18	-30	-12	-0	-12	25	Excess of inter-MFIs liabilities	

1.8 Aggregated and consolidated balance sheet and transactions (adjusted flows) of the euro area MFIs, including the Eurosystem (continuation)

1. MAIN ECONOMIC INDICATORS OF THE EURO AREA

EUR billions

mm de euros

Saldos consolidados final del periodo <i>Consolidated balances end-of-period</i>		Serie en cuadro y columna <i>Time series in table and column</i>		Operaciones (flujos ajustados) <i>Transactions (adjusted flows)</i>	Serie en cuadro y columna <i>Time series in table and column</i>	MONETARY AGGREGATES		
abr 14	may 14							
AGREGADOS MONETARIOS								
1	M1 = 2 + 3	5 499	5 555	1.10/1	53	1.11/1	1	M1 = 2 + 3
2	Efectivo en circulación	922	929	1.10/4	7	1.11/4	2	Currency in circulation
3	Depósitos a la vista	4 577	4 626	1.10/5	46	1.11/5	3	Overnight deposits
4	M2 = M1 + (5 + 6)	9 301	9 361	1.10/2	56	1.11/2	4	M2 = M1 + (5 + 6)
5	Depósitos a plazo hasta dos años	1 670	1 672	1.10/6	1	1.11/6	5	Deposits with agreed maturity up to 2 years
6	Depósitos con preaviso hasta tres meses	2 133	2 135	1.10/7	2	1.11/7	6	Deposits redeemable at notice up to 3 months
7	M3 = M2 + (8 + 9 + 10 + 11)	9 903	9 968	1.10/3	61	1.11/3	7	M3 = M2 + (8 + 9 + 10 + 11)
8	Cesiones temporales	122	124	1.10/8	1	1.11/8	8	Repurchase agreements
9	Valores distintos de acciones y participaciones, hasta dos años, emitidos por IFM de la zona del euro	70	79	1.10/9	9	1.11/9	9	Holdings of securities other than shares issued by MFIs in the euro area up to 2 years
10	Participaciones en fondos del mercado monetario	409	404	1.10/10	-5	1.11/10	10	Money market funds shares / units
CONTRAPARTIDAS DE M3 (7 = A - B)								
M3 COUNTERPARTS (7 = A - B)								
A	ACTIVOS DE LAS IFM					A	MFIs ASSETS	
11	Crédito a residentes en la zona del euro	16 132	16 125	1.10/11	-14	1.11/11	11	Loans to euro area residents
12	A las Administraciones Públicas	3 466	3 483		11		12	General Government
13	Créditos y préstamos	1 108	1 109		2		13	Loans
14	Valores distintos de acciones y participaciones	2 358	2 374		10		14	Securities other than shares
15	A otros residentes en la zona del euro	12 666	12 642	1.10/12	-25	1.11/12	15	Other euro area residents
16	Créditos y préstamos	10 547	10 495		-49		16	Loans
17	Valores distintos de acciones y participaciones	1 293	1 332		37		17	Securities other than shares
18	Acciones y participaciones	826	815		-12		18	Shares and other equity
19	Activos frente a no residentes en la zona del euro	4 698	4 771		37		19	External assets

1.9 Euro area monetary aggregates and counterparts to M3. Summary

EUR billions

1. MAIN ECONOMIC INDICATORS OF THE EURO AREA

Véanse notas al final del capítulo. See notes at the end of the chapter.

1. PRINCIPALES INDICADORES ECONÓMICOS DE LA ZONA DEL EURO

1.9 Agregados monetarios de la zona del euro y contrapartidas de M3. Resumen

mm de euros

	Saldos consolidados final del periodo <i>Consolidated balances end-of-period</i>		Serie en cuadro y columna <i>Time series in table and column</i>	Operaciones (flujos ajustados) <i>Transactions (adjusted flows)</i>	Serie en cuadro y columna <i>Time series in table and column</i>	
	abr 14	may 14				
B PASIVOS DE LAS IFM						B MFIs LIABILITIES
20 Depósitos de la Administración Central	257	290		33		20 Deposits of Central Government
21 Pasivos financieros a más largo plazo frente a otros residentes en la zona del euro	4 890	4 885		-12		21 Longer-term financial liabilities to other euro area residents
22 Depósitos a plazo a más de dos años	2 324	2 310		-15		22 Deposits with agreed maturity over 2 years
23 Depósitos con preaviso superior a tres meses	91	91		-0		23 Deposits redeemable at notice over 3 months
24 Valores distintos de acciones a más de dos años	2 474	2 484		3		24 Securities other than shares with maturity over 2 years
25 Capital y reservas	2 434	2 427		-5		25 Capital and reserves
26 Pasivos frente a no residentes en la zona del euro	3 463	3 478		-13		26 External liabilities
27 Otros pasivos netos	-116	-153		-40		27 Other net liabilities
Del cual						Of which
28 Cesiones temporales con Entidades de contrapartida central	163	147		-16		28 Central Counterparties repos
29 Adquisiciones temporales con Entidades de contrapartida central	105	96		-9		29 Central Counterparties reverse repos
PRO MEMORIA: contrapartidas de M3 distintas del crédito a residentes en la zona del euro						MEMORANDUM ITEM: M3 counterparts different from loans to euro area residents
30 Activos - pasivos frente a no residentes en la zona del euro (19 - 26)	1 235	1 292	1.10/13	50	1.11/13	30 Net external assets (19 - 26)
31 Resto de activos netos (20 + 21 + 25 + 27)	-7 464	-7 449	1.10/14	25	1.11/14	31 Remaining net assets (20 + 21 + 25 + 27)

1.9 Euro area monetary aggregates and counterparts to M3. Summary

1. MAIN ECONOMIC INDICATORS OF THE EURO AREA

EUR billions

Véanse notas al final del capítulo. See notes at the end of the chapter.

1. PRINCIPALES INDICADORES ECONÓMICOS DE LA ZONA DEL EURO

1.10 Agregados monetarios de la zona del euro y contrapartidas de M3 Saldos del balance consolidado. Series originales (a)

mm de euros

	M1	M2	M3 (b)	Efectivo en circulación (neto)	Depósitos en todas las monedas frente a OOAAPP y OSR en la zona del euro				Otros instrumentos emitidos por IFM (netos)		Contrapartidas de M3			
					A la vista	A plazo hasta dos años	Con pre-aviso hasta tres meses	Cesiones temporales	Valores distintos de acciones emitidos a menos de dos años	Participaciones en fondos del mercado monetario	Crédito total (c)		Activos menos pasivos frente a no residentes en la zona del euro	Resto (neto)
											AAPP residentes en la zona del euro	OSR en la zona euro		
	1=4+5	2=1+6+7	3=2+8+10	4	5	6	7	8	9	10	11	12	13	14
12	5 168,7	9 045,7	9 809,3	876,8	4 291,9	1 800,7	2 076,3	115,5	180,2	467,9	3 365,7	13 043,9	1 052,4	-7 652,7
13	5 444,0	9 248,9	9 852,3	921,2	4 522,8	1 687,6	2 117,3	110,7	88,0	404,8	3 359,2	12 680,8	1 179,8	-7 367,5
13 Feb	5 119,4	9 018,5	9 757,3	855,8	4 263,6	1 790,6	2 108,5	124,0	148,9	465,9	3 397,2	12 989,7	1 013,6	-7 643,3
Mar	5 170,4	9 081,9	9 806,2	867,5	4 302,8	1 797,4	2 114,2	122,3	142,3	459,6	3 435,9	13 022,9	1 046,1	-7 698,7
Abr	5 239,7	9 128,2	9 855,3	874,7	4 365,0	1 767,9	2 120,5	124,9	143,1	459,1	3 460,3	13 033,3	986,2	-7 624,6
May	5 265,1	9 139,4	9 857,0	879,7	4 385,4	1 750,7	2 123,6	125,3	136,6	455,7	3 479,0	13 004,7	1 043,5	-7 670,2
Jun	5 309,1	9 165,4	9 850,3	885,9	4 423,2	1 733,0	2 123,4	114,6	134,4	436,0	3 491,1	12 946,8	1 017,4	-7 605,1
Jul	5 299,1	9 155,4	9 841,9	892,8	4 406,3	1 730,0	2 126,2	122,9	128,8	434,8	3 460,0	12 887,5	1 037,8	-7 543,4
Ago	5 325,6	9 185,4	9 885,3	894,2	4 431,4	1 732,5	2 127,4	126,2	129,3	444,4	3 440,0	12 844,1	1 090,1	-7 488,9
Sep	5 347,6	9 181,4	9 847,2	894,0	4 453,6	1 712,3	2 121,5	113,5	134,4	417,9	3 426,9	12 854,6	1 087,1	-7 521,5
Oct	5 384,3	9 200,5	9 859,9	898,0	4 486,4	1 701,8	2 114,4	118,2	122,1	419,1	3 458,8	12 800,6	1 113,8	-7 513,3
Nov	5 432,0	9 236,2	9 888,6	903,4	4 528,6	1 688,5	2 115,7	117,2	117,4	417,9	3 435,3	12 783,9	1 142,7	-7 473,2
Dic	5 444,0	9 248,9	9 852,3	921,2	4 522,8	1 687,6	2 117,3	110,7	88,0	404,8	3 359,2	12 680,8	1 179,8	-7 367,5
14 Ene	5 418,1	9 223,7	9 854,8	908,3	4 509,8	1 675,3	2 130,3	121,7	86,8	422,6	3 438,4	12 702,5	1 207,9	-7 494,0
Feb	5 427,3	9 234,5	9 866,8	910,2	4 517,1	1 677,0	2 130,2	128,7	81,8	421,8	3 450,3	12 662,2	1 244,7	-7 490,3
Mar	5 461,6	9 274,3	9 880,0	916,5	4 545,0	1 677,6	2 135,2	116,9	84,8	404,1	3 460,5	12 658,4	1 248,0	-7 486,9
Abr	5 499,1	9 301,3	9 903,1	921,8	4 577,2	1 669,6	2 132,7	122,2	70,5	409,1	3 465,9	12 666,3	1 234,9	-7 464,0
May	P 5 555,1	9 361,4	9 968,0	928,9	4 626,2	1 671,6	2 134,7	123,9	78,9	403,8	3 483,4	12 641,6	1 292,4	-7 449,5

Véanse notas al final del capítulo.

1. PRINCIPALES INDICADORES ECONÓMICOS DE LA ZONA DEL EURO

1.11 Agregados monetarios de la zona del euro y contrapartidas de M3 Operaciones (flujos ajustados). Series originales (a)

mm de euros

	M1	M2	M3 (b)	Efectivo en circulación (neto)	Depósitos en todas las monedas frente a OOAAPP y OSR en la zona del euro				Otros instrumentos emitidos por IFM (netos)		Contrapartidas de M3			
					A la vista	A plazo hasta dos años	Con pre-aviso hasta tres meses	Cesiones temporales	Valores distintos de acciones emitidos a menos de dos años	Participaciones en fondos del mercado monetario	Crédito total (c)		Activos menos pasivos frente a no residentes en zona del euro	Resto (neto)
											AAPP residentes en la zona del euro	OSR en la zona euro		
	1=4+5	2=1+6+7	3=2+8+10	4	5	6	7	8	9	10	11	12	13	14
12	82,3	95,2	55,9	12,7	69,6	-12,3	25,2	-6,3	-6,1	-26,9	-65,4	14,4	32,4	74,5
13	14,2	15,7	-16,2	17,9	-3,6	-0,2	1,7	-6,4	-12,7	-12,8	-74,9	-88,2	79,7	67,2
13 Feb	5,1	9,9	1,2	-1,2	6,2	-3,4	8,2	-1,6	-13,4	6,3	4,6	-22,0	-10,5	29,1
Mar	47,2	58,0	44,8	11,7	35,5	5,1	5,6	-1,9	-5,4	-5,9	35,4	31,7	11,5	-33,8
Abr	73,8	54,1	57,9	7,2	66,7	-26,5	6,7	2,8	1,4	-0,4	1,2	16,0	-6,0	46,8
May	25,8	11,6	1,1	5,0	20,8	-17,2	3,0	0,3	-7,4	-3,4	26,5	-26,7	77,6	-76,2
Jun	45,1	25,7	-6,7	6,2	38,9	-19,2	-0,2	-10,6	-2,1	-19,6	28,5	-44,9	36,0	-26,2
Jul	-8,3	-7,0	-6,4	6,9	-15,2	-2,2	3,5	8,5	-6,7	-1,1	-37,2	-55,6	-1,8	88,3
Ago	25,4	27,4	32,8	1,4	24,0	0,5	1,5	-5,2	1,1	9,5	-17,8	-50,3	34,3	66,5
Sep	23,6	-1,2	-33,7	-0,2	23,8	-19,2	-5,6	-12,6	6,6	-26,4	-16,1	10,9	23,8	-52,2
Oct	38,5	22,0	15,7	3,9	34,6	-9,4	-7,1	4,8	-12,4	1,3	18,2	-53,4	34,1	16,8
Nov	47,1	33,9	28,4	5,4	41,7	-15,1	1,9	-0,4	-4,0	-1,1	-26,5	-15,4	51,6	18,6
Dic	14,2	15,7	-16,2	17,9	-3,6	-0,2	1,7	-6,4	-12,7	-12,8	-74,9	-88,2	79,7	67,2
14 Ene	-36,5	-39,7	-11,9	-13,6	-23,0	-15,6	12,5	10,8	-0,8	17,8	62,2	-1,0	1,3	-74,4
Feb	12,1	14,4	15,9	1,9	10,2	2,3	-0,0	7,2	-4,9	-0,7	4,1	-17,7	32,7	-3,2
Mar	34,1	39,6	13,0	6,3	27,8	0,6	4,9	-11,8	2,8	-17,6	1,2	0,9	13,2	-2,3
Abr	37,9	27,7	26,0	5,3	32,6	-7,9	-2,4	5,4	-12,1	5,1	0,1	9,5	-10,1	26,4
May	P 53,2	56,0	61,0	7,1	46,1	1,0	1,9	1,5	8,7	-5,2	11,3	-25,0	50,1	24,6

Véanse notas al final del capítulo.

1. PRINCIPALES INDICADORES ECONÓMICOS DE LA ZONA DEL EURO

1.12 Agregados monetarios de la zona del euro y contrapartidas de M3 Saldos del balance consolidado y operaciones (flujos ajustados) Series desestacionalizadas (a) (b)

mm de euros

	Saldos del balance consolidado								Operaciones (flujos ajustados)							
	M1	M2	M3 (c)	Efectivo en circulación (neto)	Depósitos a la vista	Otros depósitos a corto plazo excepto cesiones temporales	Cesiones temporales y otros instrumentos emitidos por IFM (netos)	Préstamos a OSR en la zona del euro	M1	M2	M3 (c)	Efectivo en circulación (neto)	Depósitos a la vista	Otros depósitos a corto plazo excepto cesiones temporales	Cesiones temporales y otros instrumentos emitidos por IFM (netos)	Préstamos a OSR en la zona del euro
	1=4+5	2=1+6	3=2+7	4	5	6	7	8	12+9=+13	10=14	11=+15	12	13	14	15	16
12	5 107,1	8 989,4	9 779,5	863,9	4 243,1	3 882,3	790,1	10 854,0	7,5	12,8	-6,8	-0,0	7,6	5,3	-19,7	-24,8
13	5 390,0	9 202,4	9 827,6	909,6	4 480,4	3 812,4	625,2	10 542,0	-32,3	-35,4	-50,5	6,6	-38,9	-3,2	-15,1	-21,0
13 Feb	5 170,6	9 054,0	9 799,3	864,9	4 305,7	3 883,4	745,3	10 814,4	40,2	33,2	16,4	2,0	38,3	-7,0	-16,8	-9,9
Mar	5 200,0	9 083,1	9 803,8	869,2	4 330,8	3 883,2	720,7	10 815,2	25,6	23,7	0,4	4,3	21,3	-2,0	-23,3	-1,2
Abr	5 224,5	9 101,3	9 813,1	878,4	4 346,1	3 876,8	711,8	10 781,7	29,0	26,0	18,0	9,2	19,7	-3,0	-8,0	-24,1
May	5 263,5	9 131,3	9 833,3	879,4	4 384,1	3 867,8	702,0	10 747,4	39,5	30,4	19,6	1,0	38,5	-9,1	-10,7	-31,6
Jun	5 259,0	9 132,8	9 818,8	880,8	4 378,2	3 873,8	686,0	10 701,8	-3,4	1,2	-14,6	1,4	-4,8	4,6	-15,8	-39,6
Jul	5 295,1	9 165,7	9 848,4	885,2	4 410,0	3 870,5	682,8	10 653,0	37,7	35,9	31,7	4,4	33,4	-1,9	-4,2	-40,5
Ago	5 336,3	9 192,8	9 878,2	890,8	4 445,5	3 856,5	685,4	10 647,0	40,1	24,4	19,3	5,6	34,5	-15,7	-5,1	-15,2
Sep	5 344,7	9 197,1	9 861,6	893,7	4 451,0	3 852,4	664,6	10 627,6	10,0	7,1	-12,2	2,9	7,1	-2,9	-19,3	-13,3
Oct	5 397,6	9 218,1	9 880,9	898,1	4 499,5	3 820,6	662,8	10 606,4	54,7	24,0	22,3	4,3	50,3	-30,7	-1,7	-13,8
Nov	5 424,4	9 240,8	9 898,9	902,9	4 521,5	3 816,3	658,1	10 575,9	26,3	20,9	17,6	4,9	21,4	-5,4	-3,4	-28,0
Dic	5 390,0	9 202,4	9 827,6	909,6	4 480,4	3 812,4	625,2	10 542,0	-32,3	-35,4	-50,5	6,6	-38,9	-3,2	-15,1	-21,0
14 Ene	5 447,2	9 240,7	9 883,8	913,7	4 533,5	3 793,5	643,1	10 550,7	46,5	23,8	41,8	3,6	43,0	-22,8	18,0	-13,2
Feb	5 492,0	9 275,1	9 912,9	919,1	4 572,9	3 783,1	637,9	10 545,1	47,7	38,0	33,1	5,3	42,4	-9,7	-4,9	6,4
Mar	5 488,3	9 280,0	9 882,4	926,3	4 561,9	3 791,7	602,4	10 534,5	-3,9	4,7	-30,8	7,2	-11,1	8,6	-35,5	-4,3
Abr	5 497,2	9 285,4	9 874,6	925,7	4 571,5	3 788,2	589,2	10 551,5	9,3	6,1	-4,9	-0,7	10,0	-3,2	-11,0	21,9
May	P 5 530,7	9 330,6	9 923,6	928,5	4 602,2	3 799,9	593,0	10 494,8	30,7	41,2	45,1	2,8	27,9	10,5	3,9	-53,8

Véanse notas al final del capítulo.

1. PRINCIPALES INDICADORES ECONÓMICOS DE LA ZONA DEL EURO

1.13 Contribución de las IFM residentes en España a los agregados monetarios de la zona del euro y a las contrapartidas de M3 (a)

NEDD/SDDS (b)

mm de euros

	Saldos del balance consolidado								Operaciones (flujos ajustados)							
	Contribución a M1 (e)	Contribución a M2 (e)	Contribución a M3 (e)	Contribución a las contrapartidas de M3					Contribución a M1 (e)	Contribución a M2 (e)	Contribución a M3 (e)	Contribución a las contrapartidas de M3				
				Contribución al crédito total(d)		Contribución a activos-pasivos frente a no resid. en z. euro	Contribución al resto (neto)	Efectivo				Contribución al crédito total(d)		Contribución a activos-pasivos frente a no resid. en z. euro	Contribución al resto (neto)	Efectivo
1	2	3	4	5	6	7	8	9	10	11	12	13	14	15	16	
12	499,9	979,1	1 099,0	445,9	2 074,7	75,3	-1 497,0	-96,1	0,7	14,7	11,4	-10,7	22,3	1,7	-1,8	-1,7
13	527,0	962,7	1 050,2	427,2	1 891,3	65,7	-1 334,0	-101,0	-4,3	-17,5	-8,1	-21,8	-20,5	-2,8	37,0	-2,1
13 Feb	501,0	989,2	1 100,3	458,9	2 031,0	68,1	-1 457,6	-93,6	3,8	5,6	1,9	7,2	-14,4	-4,7	13,8	0,0
Mar	508,0	990,7	1 106,4	474,7	2 033,3	67,9	-1 469,4	-94,5	6,8	1,1	5,8	15,5	3,6	-0,9	-12,5	-0,9
Abr	507,0	981,0	1 083,2	467,3	2 012,6	64,1	-1 460,9	-95,7	-0,9	-9,4	-22,8	-13,1	-19,3	-3,6	13,1	-1,3
May	512,4	983,5	1 076,4	472,4	1 997,0	65,7	-1 458,7	-96,4	5,4	2,4	-6,7	6,1	-15,2	1,6	0,8	-0,7
Jun	527,1	992,8	1 094,8	488,5	1 987,4	66,7	-1 447,7	-96,9	14,7	9,3	18,3	17,9	-6,7	1,2	5,9	-0,5
Jul	512,9	979,8	1 061,4	482,8	1 955,5	62,5	-1 439,5	-97,6	-14,0	-12,8	-33,1	-7,0	-31,5	-3,9	9,2	-0,6
Ago	515,8	983,8	1 069,4	478,7	1 949,8	61,5	-1 420,6	-97,8	2,8	3,9	7,9	-5,0	-3,3	-1,2	17,4	-0,2
Sep	515,4	976,4	1 061,0	477,5	1 940,1	65,2	-1 421,8	-97,9	-0,4	-7,3	-8,2	-3,7	-9,8	4,2	1,2	-0,1
Oct	516,1	967,9	1 049,4	470,7	1 917,2	65,8	-1 404,2	-98,2	0,8	-8,3	-11,4	-9,1	-24,1	0,8	21,0	-0,4
Nov	531,4	980,4	1 058,5	449,0	1 914,1	68,9	-1 373,5	-98,8	15,2	12,4	9,0	-22,2	-1,9	3,0	30,1	-0,6
Dic	527,0	962,7	1 050,2	427,2	1 891,3	65,7	-1 334,0	-101,0	-4,3	-17,5	-8,1	-21,8	-20,5	-2,8	37,0	-2,1
14 Ene	531,5	969,5	1 048,8	460,6	1 873,0	75,7	-1 360,5	-106,0	4,4	6,5	-1,7	30,5	-21,3	9,3	-20,1	-5,0
Feb	524,1	962,7	1 046,5	458,8	1 865,1	80,2	-1 357,7	-106,2	-7,3	-6,6	-2,0	-3,9	-6,2	5,1	3,0	-0,9
Mar	531,0	967,0	1 048,9	466,0	1 853,1	83,6	-1 353,8	-107,1	6,9	4,3	2,4	4,4	-9,8	3,2	4,6	-0,9
Abr	528,8	958,4	1 038,2	465,1	1 833,4	76,2	-1 336,5	-107,5	-2,2	-8,6	-10,7	-2,7	-17,3	-7,5	16,9	-0,4
May	P 544,8	971,2	1 042,6	470,8	1 819,4	82,8	-1 330,5	-108,5	15,9	12,6	4,2	4,4	-13,2	5,9	7,2	-1,1

Véanse notas al final del capítulo.

1. PRINCIPALES INDICADORES ECONÓMICOS DE LA ZONA DEL EURO

1.14 Evolución de los agregados monetarios de la zona del euro y de la contribución de las IFM residentes en España (a)

Porcentajes

	Tasa de crecimiento interanual de los agregados de la zona del euro (b)											Media de los tres últimos meses de la tasa de crecimiento interanual		PROMEMORIA: Tasa de crecimiento de la contribución de las IFM residentes en España (c)					
	M1		M2		M3		Crédito a residentes (d)				M1 (e)			M2 (e)	M3 (e)	Crédito (d)			
	Zona del euro		Zona del euro		Zona del euro		AAPP	OSR				M3				AAPP	OSR		
	SO	SD	SO	SD	SO	SD	UEM	UEM del cual		Zona del euro									
	1	2	3	4	5	6	7	8	9	Ptmos. SO		Ptmos. SD	10					11	12
12	6,40	6,40	4,40	4,50	3,40	3,50	5,74	-0,79	-0,70	-0,60	3,67	3,73	-1,16	0,22	0,13	15,90	-5,66		
13	5,50	5,70	2,40	2,50	1,00	1,00	-0,81	-2,36	-2,30	-2,30	1,40	1,30	5,47	-1,62	-4,35	-6,89	-7,82		
13 Feb	7,10	7,00	4,30	4,20	3,10	3,10	3,59	-1,14	-0,80	-0,80	3,30	3,33	1,46	1,69	-0,75	7,46	-6,03		
Mar	7,00	7,00	4,10	4,10	2,50	2,50	3,58	-0,91	-0,80	-0,80	3,00	3,00	1,44	1,35	-0,51	7,54	-6,26		
Abr	8,50	8,60	4,70	4,80	3,10	3,20	3,48	-0,93	-1,00	-1,00	2,90	2,93	2,51	1,73	-1,01	5,20	-6,39		
May	8,10	8,30	4,60	4,60	2,80	2,80	3,30	-1,03	-1,20	-1,20	2,80	2,83	2,48	2,95	-1,10	3,80	-6,43		
Jun	7,40	7,50	4,20	4,30	2,30	2,40	2,78	-1,14	-1,60	-1,60	2,73	2,80	1,28	2,86	-0,38	3,53	-6,87		
Jul	6,70	7,00	3,90	4,00	2,00	2,10	2,18	-1,19	-1,90	-1,90	2,37	2,43	2,80	5,02	0,61	3,81	-6,13		
Ago	7,20	6,70	4,30	4,00	2,50	2,30	2,17	-1,20	-2,00	-2,00	2,27	2,27	4,16	6,26	2,75	3,95	-5,20		
Sep	6,70	6,60	3,70	3,80	1,90	2,00	0,69	-1,19	-2,00	-2,00	2,13	2,13	4,40	4,86	0,17	1,31	-5,74		
Oct	6,70	6,50	3,20	3,20	1,50	1,40	0,76	-1,42	-2,10	-2,10	1,97	1,90	4,42	2,47	-1,83	0,98	-6,14		
Nov	6,90	6,50	3,30	3,00	1,70	1,50	-0,53	-1,58	-2,30	-2,30	1,70	1,63	6,48	1,70	-2,60	-4,44	-5,83		
Dic	5,50	5,70	2,40	2,50	1,00	1,00	-0,81	-2,36	-2,30	-2,30	1,40	1,30	5,47	-1,62	-4,35	-6,89	-7,82		
14 Ene	5,90	6,10	2,30	2,40	1,10	1,10	0,12	-2,30	-2,30	-2,30	1,27	1,20	6,92	-1,41	-4,47	-0,97	-8,06		
Feb	6,00	6,20	2,40	2,40	1,20	1,30	0,10	-2,27	-2,20	-2,20	1,10	1,13	4,66	-2,64	-4,81	-3,35	-7,72		
Mar	5,70	5,60	2,20	2,20	0,90	1,00	-0,90	-2,50	-2,20	-2,20	1,07	1,13	4,61	-2,31	-5,10	-5,62	-8,36		
Abr	4,90	5,20	1,90	2,00	0,60	0,70	-0,93	-2,55	-1,80	-1,80	0,90	1,00	4,36	-2,26	-4,08	-3,51	-8,35		
May	P 5,40	5,00	2,30	2,10	1,20	1,00	-1,36	-2,54	-2,00	-2,00	0,90	0,90	6,36	-1,22	-3,08	-3,86	-8,32		

TASAS DE CRECIMIENTO INTERANUAL AGREGADOS DE LA UEM

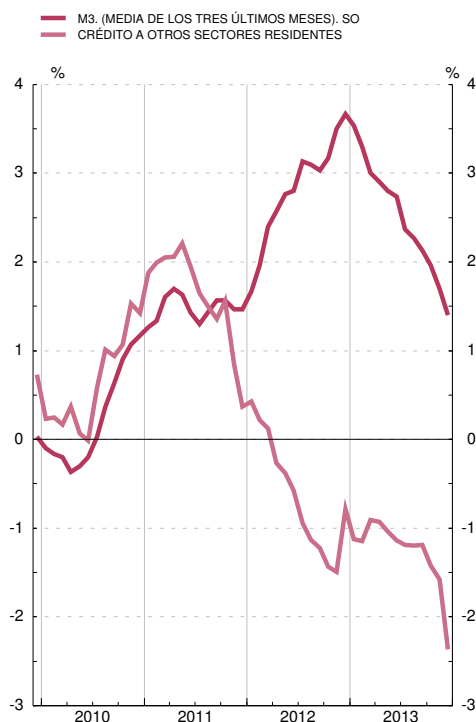

TASAS DE CRECIMIENTO INTERANUAL DE M3 Y VALOR DE REFERENCIA

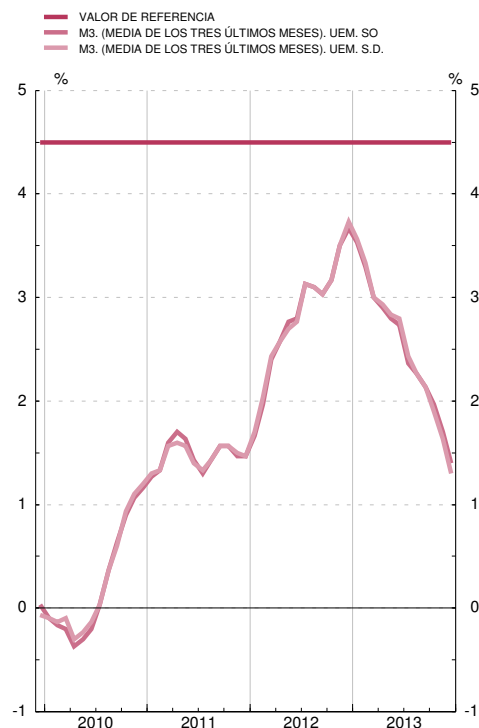

Véanse notas al final del capítulo.

1. PRINCIPALES INDICADORES ECONÓMICOS DE LA ZONA DEL EURO

1.15 Tipos de interés

Porcentajes

		Tipos de las operaciones de regulación monetaria del Eurosistema				Tipos del mercado monetario (a)			Tipos aplicados por las instituciones financieras monetarias a sectores residentes en la zona del euro (nuevas operaciones)							Rendimientos de la deuda pública (b)		
		Subastas: Operaciones de financiación		Facilidades permanentes		Depósitos (c) (d)			Depósitos				Préstamos			A tres años	A diez años	
		Principales	A plazo más largo	De crédito	De depósito	A un día (EONIA)	euribor		A hogares			A sociedades no financieras		A hogares: tasa anual equivalente (e)				A socieda- des no fi- nancieras
							A tres meses	A doce meses	A la vista	Hasta un año	A más de dos años	A la vista	Hasta un año	Crédito al consumo	Compra de vivienda			Hasta un año (f)
		1	2	3	4	5	6	7	8	9	10	11	12	13	14	15	16	17
11	M	1,00	1,00	1,75	0,25	0,871	1,39	2,01	0,50	2,61	3,00	0,63	1,58	7,39	4,01	3,98	4,89	4,31
12	M	0,75	0,75	1,50	0,00	0,229	0,57	1,11	0,46	2,78	2,68	0,51	1,15	7,33	3,64	4,06	2,85	3,05
13	M	0,25	0,25	0,75	0,00	0,089	0,22	0,54	0,32	1,99	2,15	0,37	0,86	7,15	3,34	3,80	1,23	3,01
13	May	0,50	0,50	1,00	0,00	0,079	0,20	0,48	0,33	2,04	2,25	0,38	0,83	7,20	3,32	3,89	1,04	2,69
	Jun	0,50	0,50	1,00	0,00	0,086	0,21	0,51	0,32	1,88	2,12	0,38	0,83	7,07	3,25	3,73	1,42	3,07
	Jul	0,50	-	1,00	0,00	0,093	0,22	0,53	0,31	1,88	2,08	0,37	0,82	7,13	3,28	3,86	1,28	3,10
	Ago	0,50	0,50	1,00	0,00	0,082	0,23	0,54	0,30	1,81	2,05	0,37	0,70	7,15	3,31	3,72	1,25	3,10
	Sep	0,50	0,50	1,00	0,00	0,080	0,22	0,54	0,30	1,71	2,06	0,35	0,81	7,20	3,35	3,76	1,35	3,41
	Oct	0,50	0,50	1,00	0,00	0,093	0,23	0,54	0,29	1,72	2,07	0,34	0,78	7,13	3,35	3,86	1,19	3,16
	Nov	0,25	0,25	0,75	0,00	0,103	0,22	0,51	0,29	1,60	2,02	0,34	0,75	7,21	3,37	3,84	0,97	3,17
	Dic	0,25	0,25	0,75	0,00	0,169	0,27	0,54	0,29	1,58	1,91	0,34	0,79	7,05	3,37	3,79	1,03	3,31
14	Ene	0,25	0,25	0,75	0,00	0,196	0,29	0,56	0,28	1,66	1,95	0,33	0,71	7,34	3,36	3,85	0,97	3,21
	Feb	0,25	0,25	0,75	0,00	0,157	0,29	0,55	0,28	1,60	1,93	0,33	0,63	7,38	3,35	3,82	0,84	3,09
	Mar	0,25	0,25	0,75	0,00	0,192	0,31	0,58	0,28	1,57	1,86	0,35	0,65	7,29	3,29	3,79	0,84	2,89
	Abr	0,25	-	0,75	0,00	0,256	0,33	0,60	0,27	1,56	1,83	0,34	0,72	7,18	3,29	3,80	0,72	2,61
	May	0,25	0,25	0,75	0,00	0,248	0,32	0,59	0,68	2,56

OPERACIONES DE REGULACIÓN MONETARIA DEL EUROSISTEMA
MERCADO MONETARIO Y DEUDA PÚBLICA

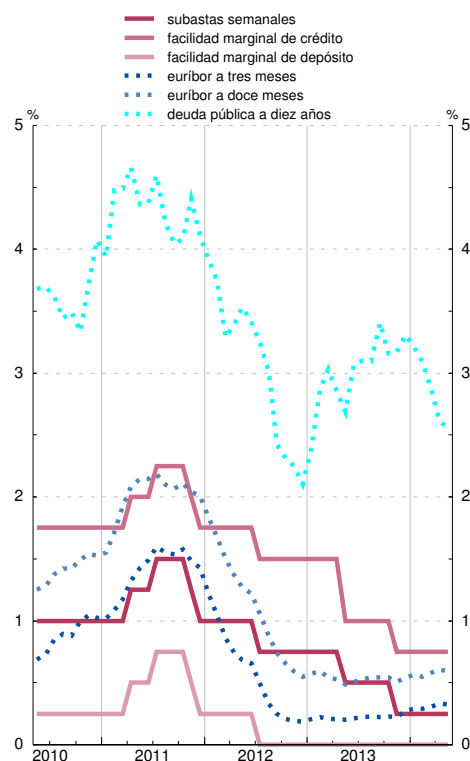

TIPOS APLICADOS POR LAS IFM A SECTORES RESIDENTES
EN LA ZONA DEL EURO

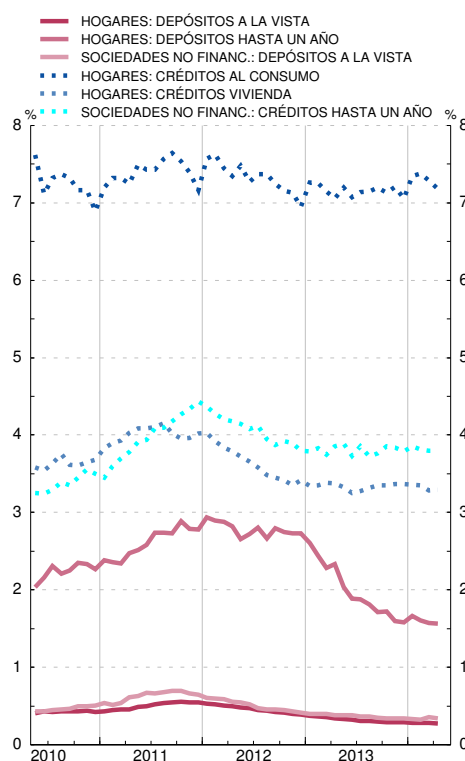

Véanse notas al final del capítulo.

**1. PRINCIPALES INDICADORES ECONÓMICOS
DE LA ZONA DEL EURO**

1.16 Tipos de cambio (a)

Medias del período. Unidades de moneda nacional por ecu o euro (bilateral); Índice 1999 I = 100 (efectivo)

	Dólar estadouni- dese	Yen japonés	Franco suizo	Libra esterlina	Corona sueca	Corona danesa	Corona noruega	Dólar canadiense	Tipo de cambio efectivo del euro (b)	
									Nominal	Real
1	2	3	4	5	6	7	8	9	10	
08	1,471	152,3	1,587	0,797	9,62	7,46	8,23	1,560	109,3	108,5
09	1,394	130,3	1,510	0,891	10,62	7,45	8,73	1,585	110,6	109,1
10	1,326	116,4	1,381	0,858	9,54	7,45	8,00	1,365	103,6	101,6
11	1,392	111,0	1,233	0,868	9,03	7,45	7,79	1,376	103,4	100,7
12	1,285	102,6	1,205	0,811	8,71	7,44	7,48	1,285	97,9	95,6
13	1,328	129,7	1,231	0,849	8,65	7,46	7,81	1,368	101,7	98,9
13 Ene	1,329	118,3	1,229	0,833	8,62	7,46	7,38	1,319	100,4	98,0
Feb	1,336	124,4	1,230	0,862	8,51	7,46	7,42	1,348	101,6	99,1
Mar	1,296	123,0	1,227	0,860	8,35	7,46	7,49	1,329	100,2	97,9
Abr	1,303	127,5	1,220	0,851	8,44	7,46	7,54	1,327	100,5	97,9
May	1,298	131,1	1,242	0,849	8,57	7,45	7,56	1,326	100,5	98,0
Jun	1,319	128,4	1,232	0,852	8,68	7,46	7,74	1,360	101,6	98,9
Jul	1,308	130,4	1,237	0,862	8,66	7,46	7,88	1,362	101,5	98,9
Ago	1,331	130,3	1,234	0,859	8,70	7,46	7,94	1,385	102,2	99,5
Sep	1,335	132,4	1,234	0,842	8,68	7,46	7,97	1,382	102,0	99,1
Oct	1,363	133,3	1,232	0,847	8,75	7,46	8,12	1,413	102,8	99,7
Nov	1,349	135,0	1,232	0,838	8,88	7,46	8,21	1,414	102,6	99,5
Dic	1,370	141,7	1,224	0,836	8,96	7,46	8,41	1,458	103,9	100,7
14 Ene	1,361	141,5	1,232	0,827	8,83	7,46	8,39	1,488	103,4	100,3
Feb	1,366	139,3	1,221	0,825	8,87	7,46	8,36	1,509	103,6	100,5
Mar	1,382	141,5	1,218	0,832	8,87	7,46	8,29	1,535	104,6	101,4
Abr	1,381	141,6	1,219	0,825	9,03	7,47	8,25	1,518	104,5	101,2
May	1,373	139,7	1,220	0,815	9,03	7,46	8,15	1,495	103,8	100,4
Jun	1,359	138,7	1,218	0,804	9,09	7,46	8,21	1,473	103,0	...

Véanse notas al final del capítulo

NOTAS A LOS CUADROS DEL CAPÍTULO 1. PRINCIPALES INDICADORES DE LA ZONA DEL EURO

Cuadro 1.1

Fuentes: Eurostat y BCE (*Boletín Mensual*, «Estadísticas de la zona del euro»).

- Entre los componentes no se ha incluido la variación de existencias. Basados principalmente en el SEC 95.
- Las exportaciones y las importaciones comprenden bienes y servicios e incluyen los intercambios comerciales transfronterizos dentro de la zona del euro.
- Los datos de ocupados se basan en el SEC 95. Debido a diferencias de cobertura, los datos trimestrales no se corresponden totalmente con los anuales. Los datos de parados siguen las recomendaciones de la OIT.
- Miles de millones de ecus hasta final de 1998.

Cuadro 1.2

Fuente: BCE, *Boletín Mensual*, «Estadísticas de la zona del euro».

- Datos no consolidados.
- Incluye las adquisiciones netas de objetos valiosos y activos no producidos.

Cuadro 1.5

Fuente: Eurostat.

- Se ha revisado el año 2001 como consecuencia de la inclusión de los precios rebajados en los índices de España e Italia y de una nueva cesta de la compra en el índice de España.
- Incluidas bebidas alcohólicas y tabaco.
- Referido al índice del período 2006.

Cuadro 1.6

Fuentes: Eurostat y BCE (*Boletín Mensual*, «Estadísticas de la zona del euro»).

- Datos correspondientes al SEC 95.

Cuadro 1.7

Fuentes: Eurostat y BCE (*Boletín Mensual*, «Estadísticas de la zona del euro»).

- Datos correspondientes al SEC 95.

Cuadro 1.8

Fuentes: BCE y elaboración propia.

- Incluye, además, la contrapartida de las transacciones monetarias de la Administración Central.

Cuadro 1.9

Fuentes: BCE y elaboración propia.

Cuadro 1.10

Fuente: BCE.

- Los datos corresponden a la composición por países de la zona del euro en sus distintas etapas.
- Incorpora los ajustes introducidos en determinados instrumentos (participaciones en fondos del mercado monetario, instrumentos del mercado monetario y valores distintos de acciones a menos de dos años), emitidos por IFM residentes en la zona del euro, con el fin de deducir la parte de tales emisiones que, por estar en poder de no residentes, no debe incluirse en M3. Estos ajustes, que no se habían podido introducir hasta el año 2001, por las limitaciones de las fuentes estadísticas, se han llevado a cabo en dos etapas y han supuesto la modificación de la serie histórica desde enero de 1999 inclusive. En la primera etapa (mayo de 2001) se revisó la parte correspondiente a las participaciones en los fondos del mercado monetario, y en la segunda (octubre de 2001), la correspondiente a los restantes instrumentos. Para más detalles, véase recuadro 1 del *Boletín Mensual del BCE* de noviembre de 2001.
- Por otra parte, para los datos desde junio de 2010 en adelante las cesiones temporales con Entidades de Contrapartida Central se han excluido del componente de la M3 "Cesiones temporales" y, de la misma forma, las adquisiciones temporales a través de Entidades de Contrapartida Central se han excluido de las contrapartidas de la M3, en concreto del concepto "Créditos a otros sectores residentes en la zona euro". Estas operaciones se han incluido ahora en la categoría residual "Resto".
- Incluye préstamos y valores.

Cuadro 1.11

Fuente: BCE.

- Los datos corresponden a la composición por países de la zona del euro en sus distintas etapas.
- Véase nota (b) del Cuadro 1.10.
- Incluye préstamos y valores.

Cuadro 1.12

Fuente: BCE.

- Los datos corresponden a la composición por países de la zona del euro en sus distintas etapas.
- Se puede obtener un detalle del método utilizado para el cálculo de las series desestacionalizadas en la publicación del BCE «Seasonal adjustment of monetary aggregates and HICP for the euro area», agosto 2000.
- Véase nota (b) del Cuadro 1.10.

Cuadro 1.13

Fuente: BE.

- a. Los datos corresponden a la composición por países de la zona del euro en sus distintas etapas.
- b. Cuadro incluido entre los requerimientos del FMI en el contexto de las Normas Especiales de Distribución de Datos (NEDD).
- c. Véase nota (b) del Cuadro 1.10.
- d. Incluye créditos y valores.
- e. Estos agregados excluyen el efectivo en manos del público, que está incluido entre las contrapartidas. Desde enero de 2002 se ha calculado el efectivo en manos del público aplicando a los billetes de euro en circulación el porcentaje que se asigna al Banco de España de acuerdo con el sistema contable establecido en el Eurosistema (véase nota al balance de situación resumido que figura al final de este boletín), más las monedas en euros y los billetes y monedas en pesetas no cambiados a euros, menos las tenencias de efectivo de las IFM. Desde enero de 2003 se han excluido los billetes y monedas en pesetas no convertidos a euros.

Cuadro 1.14

Fuentes: BCE y BE.

- a. Los datos corresponden a la composición por países de la zona del euro en sus distintas etapas.
- b. Tasas calculadas sobre operaciones (flujos ajustados).
- c. La contribución de las IFM residentes en España está referida a las series originales.
- d. Incluye préstamos y valores.
- e. Tasas calculadas sobre las contribuciones que excluyen el efectivo [véase nota (e) del Cuadro 1.13].

Cuadro 1.15

Fuente: BCE, *Boletín Mensual*, «Estadísticas de la zona del euro», cuadros 1.2, 1.3, 4.5, 4.6 y 4.7.

- a. Los tipos mensuales y anuales son medias del periodo, excepto el tipo a un día hasta diciembre de 1998.
- b. Hasta diciembre de 1998, los rendimientos de la zona del euro a 3 años son datos a fin de periodo, y los rendimientos a 10 años son medias del periodo. A partir de entonces, todos los rendimientos son medias del periodo.
- c. Para fechas anteriores a enero de 1999, los tipos de interés sintéticos de la zona del euro se han calculado ponderando los tipos de interés nacionales por el PIB.
- d. A partir de enero de 1999, la columna 5 recoge el índice medio del tipo del euro a un día (EONIA); el resto de tipos de interés del mercado monetario son, a partir de enero de 1999, los tipos interbancarios de oferta de la zona del euro (euríbor).
- e. La tasa anual equivalente es la tasa media ponderada de todos los plazos, que es igual al coste total de los préstamos. Este coste total comprende un componente de tipo de interés y un componente de comisiones.
- f. Tipo de interés aplicado a préstamos hasta 1 millón de euros.

Cuadro 1.16

Fuente: BCE, *Boletín Mensual*, «Estadísticas de la zona del euro», cuadros 8.1 y 8.2.

- a. Hasta diciembre de 1998, tipos de cambio del ecu (fuente: BPI); a partir de enero de 1999, tipos de cambio del euro.
- b. Los tipos de cambio efectivos del euro son índices calculados por el BCE basados en medias ponderadas de los tipos de cambio bilaterales del euro. Una variación positiva indica una apreciación del euro. Las ponderaciones se basan en el comercio de manufacturas con los principales socios comerciales de la zona, y captan los efectos de terceros mercados. El tipo de cambio efectivo real se calcula utilizando como deflactor el índice de precios de consumo (IPC). Para más información sobre el cálculo de los tipos de cambio efectivos, véanse las notas generales del Cuadro 8.1 del boletín mensual del BCE, que pueden descargarse de la dirección del BCE en Internet (www.ecb.europa.eu).

CAPÍTULO 2 PRINCIPALES INDICADORES ECONÓMICOS

2. PRINCIPALES INDICADORES ECONÓMICOS

2.1 Contabilidad Nacional de España (a) Base 2008

(Última información disponible publicada por el INE el 29/05/14)

Tasas de variación interanual

	2012	2013	2012		2013			2014	
			IV	I	II	III	IV	I	
A. PIB Y AGREGADOS DE LA DEMANDA									
A. GDP AND DEMAND AGGREGATES									
1. Gasto en consumo final (b)	-3,3	-2,1	-3,9	-3,7	-3,1	-1,2	-0,3	1,1	
1.1. Gasto en consumo final de los hogares y de las ISFLSH	-2,8	-2,1	-3,5	-4,2	-3,0	-1,7	0,7	1,6	
1.2. Gasto en consumo final de las AAPP	-4,8	-2,3	-5,0	-2,3	-3,4	0,2	-3,5	-0,2	
2. Formación bruta de capital fijo	-7,0	-5,1	-7,7	-7,2	-5,8	-5,3	-1,7	-1,1	
2.1. Activos fijos materiales	-7,8	-5,5	-8,3	-7,9	-6,1	-5,6	-2,5	-1,7	
2.1.1. Construcción	-9,7	-9,6	-10,0	-9,8	-10,1	-9,8	-8,6	-8,7	
2.1.2. Bienes de equipo y activos cultivados	-3,9	2,2	-4,8	-4,1	1,7	2,2	9,5	11,1	
2.2. Activos fijos inmateriales	2,9	-0,2	0,4	-0,3	-3,3	-2,9	6,0	4,1	
3. Variación de existencias (c)	0,0	-0,0	0,1	-0,0	-0,1	-0,1	-0,0	-0,0	
4. DEMANDA NACIONAL (1 + 2 + 3) (d)	-4,1	-2,7	-4,6	-4,4	-3,6	-2,1	-0,6	0,7	
5. Exportaciones de bienes y servicios	2,1	4,9	4,4	2,9	9,5	3,5	3,7	8,1	
5.1. Exportaciones de bienes	2,4	7,2	6,5	4,6	13,6	6,5	4,3	7,6	
5.2. Exportaciones de servicios	1,6	-0,1	-0,2	-0,7	1,0	-2,8	2,3	9,3	
Del cual: Consumo de no residentes en el territorio económico.	-0,5	2,6	-2,0	0,8	1,6	2,5	5,6	5,5	
6. Importaciones de bienes y servicios	-5,7	0,4	-3,5	-4,9	3,2	0,6	2,7	9,3	
6.1. Importaciones de bienes	-7,2	1,5	-4,9	-5,6	4,6	2,5	4,7	11,7	
6.2. Importaciones de servicios	-0,2	-3,7	1,7	-2,4	-1,9	-6,1	-4,5	1,1	
Del cual: Consumo de residentes en el resto del mundo.	-7,4	1,4	-8,1	-3,8	-2,9	5,0	7,4	4,8	
7. PIB A PRECIOS DE MERCADO (4 + 5 - 6)	-1,6	-1,2	-2,1	-1,9	-1,6	-1,1	-0,2	0,5	
7. GDP AT MARKET PRICES (4 + 5 - 6)									
B. PRICES AND COSTS									
B. PRICES AND COSTS									
1. Deflactor del consumo final de los hogares y de las ISFLSH	2,5	1,3	3,1	2,2	1,5	1,3	0,3	-0,1	
2. Deflactor del PIB	0,0	0,6	0,1	1,2	0,7	0,4	0,2	-0,6	
3. Remuneración por asalariado.	0,2	0,7	-2,4	-0,5	-0,1	0,5	2,7	-0,1	
4. Costes laborales unitarios	-3,0	-1,6	-5,3	-3,2	-2,5	-1,6	1,2	-0,9	
C. LABOUR MARKET									
C. LABOUR MARKET									
1. Puestos de trabajo equivalentes a tiempo completo	-4,8	-3,4	-5,0	-4,7	-4,0	-3,3	-1,6	-0,3	
1.1. Ocupados.	-5,8	-4,1	-6,2	-5,7	-5,0	-3,8	-1,9	-0,3	
1.1.1. Asalariados	1,7	0,9	2,8	1,7	2,3	-0,2	-0,3	-0,9	
1.1.2. Autónomos									

(Latest released INE information as at 29/05/14)

2.1 National Accounts of Spain (a)

Base year 2008

Annual percentage changes

2. MAIN ECONOMIC INDICATORS

(Última información disponible publicada por el INE el 29/05/14)

Millones de euros

	2012	2013	2013				2014
			I	II	III	IV	
Pro memoria:							
A. PIB pm a precios corrientes (e)							
A.1 Serie corregida de efectos estacionales y calendario	1 029 279	1 022 988	256 918	255 435	255 336	255 299	256 731
A.2 Serie de datos brutos	1 029 279	1 022 988	250 876	262 336	247 113	262 663	250 939
Memorandum items:							
A. GDP at current market prices (e)							
A.1 Seasonally- and working-day-adjusted series							
A.2 Original data series							

(Latest released INE information as at 29/05/14)

2.1 National Accounts of Spain (cont d) (a)
Base year 2008

2. MAIN ECONOMIC INDICATORS

EUR millions

Fuente: INE. / Source: INE.

- (a) Series oficiales de la CNE elaboradas según el SEC 95. Salvo indicación en contrario, series corregidas de efectos estacionales y de calendario (véase nota e). / Official National Accounts of Spain (CNE) series, compiled according to ESA 95. Unless indicated otherwise, the series are seasonally- and working-day-adjusted data (see Note e).
- (b) El gasto en consumo final puede realizarse en el territorio económico o en el resto del mundo (SEC 95, 3.75). Luego incluye el consumo de los residentes en el resto del mundo, que, posteriormente, se deduce en la rúbrica Importaciones de bienes y servicios. / Final consumption expenditure may take place on the domestic territory or abroad (ESA 95, 3.75). It therefore includes residents' consumption abroad, which is subsequently deducted in Imports of goods and services.
- (c) Aportación al crecimiento del PIB. / Contribution to GDP growth rate.
- (d) Demanda de los residentes dentro y fuera del territorio económico. / Residents' demand within and outside the economic territory.
- (e) El INE publica en el marco del SEC 95, en la Base 2008, además de la serie de datos brutos, una serie trimestral del PIB y sus componentes, resultado de la aplicación a los datos brutos de determinados filtros estadísticos. Serie corregida de efectos estacionales y de calendario, en la que se ha eliminado el componente estacional y se ha ajustado el número de días laborables. / INE publishes, in the framework of ESA 95, and in base year 2008 terms, not only its original data, but also a quarterly series of GDP and its components, obtained by applying certain statistical filters to the original series. Seasonally- and working-day-adjusted series.

2. PRINCIPALES INDICADORES ECONOMICOS

2.2 Economía nacional (consolidada). Cuenta de operaciones no financieras (a) Base 2008

(Última información disponible publicada por el INE el 29/05/14)

Miliones de euros

	2012	2013	2012 IV	2013 I	2013 II	2013 III	2013 IV	2014 I	
1. PIB a precios de mercado	1 029 279	1 022 988	262 959	250 876	262 336	247 113	262 663	250 939	1. GDP at market prices
2. Remuneración de asalariados	20	68	26	32	-61	67	30	46	2. Compensation of employees
Del resto del mundo	1 577	1 605	368	393	395	417	400	432	From the rest of the world
Al resto del mundo (-)	-1 557	-1 537	-342	-361	-456	-350	-370	-386	To the rest of the world (-)
3. Impuestos sobre la producción y las importaciones al resto del mundo (-)	-2 764	-2 615	-388	-926	-675	-654	-360	-916	3. Taxes on production and imports to the rest of the world (-)
4. Subvenciones del resto del mundo	6 068	5 961	4 941	438	421	168	4 934	417	4. Subsidies from the rest of the world
5. Rentas de la propiedad	-15 304	-11 500	-2 625	-3 907	-2 927	-3 225	-1 441	-6 120	5. Property income
Del resto del mundo	37 790	34 878	10 153	7 193	8 749	7 617	11 319	6 131	From the rest of the world
Al resto del mundo (-)	-53 094	-46 378	-12 778	-11 100	-11 676	-10 842	-12 760	-12 251	To the rest of the world (-)
6. Transferencias corrientes	-8 138	-8 440	-1 064	-2 975	-2 242	-1 904	-1 319	-3 842	6. Current transfers
Del resto del mundo	13 697	14 038	4 387	3 385	3 163	3 608	3 882	3 506	From the rest of the world
Al resto del mundo (-)	-21 835	-22 478	-5 451	-6 360	-5 405	-5 512	-5 201	-7 348	To the rest of the world (-)
7. Renta nacional disponible (1 a 6)	1 009 161	1 006 462	263 849	243 538	256 852	241 565	264 507	240 524	7. National disposable income (1 to 6)
8. Gasto en consumo final (-)(b)	-818 312	-811 611	-211 210	-202 308	-201 636	-194 604	-213 063	-205 117	8. Final consumption expenditure (-)(b)
9. Ahorro nacional bruto (7 + 8)	190 849	194 851	52 639	41 230	55 216	46 961	51 444	35 407	9. Gross national saving (7 + 8)
10. Transferencias de capital	5 865	6 226	2 110	1 421	2 410	1 089	1 306	1 447	10. Capital transfers
Del resto del mundo	7 287	7 199	2 996	1 585	2 555	1 250	1 809	1 594	From the rest of the world
Al resto del mundo (-)	-1 422	-973	-886	-164	-145	-161	-503	-147	To the rest of the world (-)
11. Adquisiciones menos cesiones de activos no financieros no producidos	-70	1 232	81	-135	-83	182	1 268	288	11. Acquisitions less sales of non-financial non-produced assets
12. Formación bruta de capital (-)	-203 302	-186 656	-48 354	-45 591	-52 196	-42 666	-46 203	-44 199	12. Gross capital formation (-)
13. Capacidad (+) o necesidad (-) de financiación de la nación (9 a 12)	-6 658	15 653	6 476	-3 075	5 347	5 566	7 815	-7 057	13. Net lending (+) or net borrowing (-) of the nation (9 to 12)
14. Capacidad (+) o necesidad (-) de financiación de la nación en % del PIBpm (13/1)*100 (c) . .	-0,65	1,53	0,63	-0,30	0,52	0,54	0,76	-0,69	14. Net lending (+) or net borrowing (-) of the nation as % of GDPpm (13/1)*100 (c)

(Latest released INE information as at 29/05/14)

2.2 Total economy (consolidated). Non-financial transactions account (a) Base year 2008

Fuente: INE. / Source: INE

(a) Series oficiales según SEC 95 (Base 2008), Cuenta del Resto del mundo y agregados macroeconómicos. Series de datos brutos. / Official National Accounts of Spain series compiled according to ESA 95 (Base 2008), rest of the world account and macroeconomic aggregates Original data series.

(b) El gasto en consumo final puede realizarse en el territorio económico o en el resto del mundo (SEC 95, 3.75). Luego incluye el consumo de los residentes en el resto del mundo, que, posteriormente, se deduce en la rúbrica Importaciones de bienes y servicios. / Final consumption expenditure may take place on the domestic territory or abroad (ESA 95, 3.75). It therefore includes residents' consumption abroad, which is subsequently deducted in Imports of goods and services.

(c) Los porcentajes de los trimestres se calculan: 1) Cuando se dispone del PIB de los cuatro trimestres del año en cuestión se toma como referencia el PIB del año; 2) Cuando no se dispone del PIB de los cuatro trimestres del año en cuestión se toma como referencia el PIB anual que resulta de agregar el PIB trimestral de los últimos cuatro trimestres. / The quarterly percentages are calculated: 1) When the GDP for the four quarters of the year in question is available, using the GDP for the four quarters of the year in question is available, using the quarterly GDP obtained by aggregating the quarterly GDP figures for the last four quarters.

2. MAIN ECONOMIC INDICATORS EUR millions

2. PRINCIPALES INDICADORES ECONÓMICOS

2.3 Economía nacional. Cuentas corrientes y de capital Detalle por sectores institucionales. (Primera parte) Base 2008

Millones de euros

Período de referencia: 2013 (Última información disponible publicada por el INE el 2/04/14 y revisada 24/04/14)

	Economía nacional (no consolidada)/ National economy (non-consolidated) (S.1)	Instituciones financieras/ Financial institutions (S.12)	Administraciones públicas/ General government (S.13)	Sociedades no financieras/ Non-financial corporations (S.11)	Hogares e instituciones sin fines de lucro/ Households and non-profit institutions (S.14,15)	Operaciones no realizadas/ Unsettled transactions	Operaciones entre residentes/ Transactions between resident sectors	Economía nacional (consolidada)/ National economy (consolidated) (S.17)	Resto del mundo/ Rest of the world (S.2)	Total (S.1+S.2)
I. CAPACIDAD (+) / NECESIDAD (-) DE FINANCIACIÓN (II - III)	1	2	3	4	5	6	7	8	9	10
II. RECURSOS	3 353 906	188 165	543 220	1 302 328	1 230 378	89 815	802 474	2 551 432	385 220	3 739 126
1. Producción de bienes y servicios	1 927 977	54 361	193 114	1 250 776	339 911	89 815	-	1 927 977	-	1 927 977
2. Importaciones de bienes y servicios	-	-	-	-	-	-	-	-	324 399	324 399
3. Remuneración de asalariados	465 846	-	-	-	465 846	-	-	465 846	1 537	467 383
4. Impuestos netos de subvenciones sobre producción e importaciones	102 467	-	102 467	-	-	-	-	102 467	-3 346	99 121
5. Rentas de la propiedad	188 147	100 933	10 808	30 015	46 391	-	153 269	34 878	46 378	234 525
6. Transferencias corrientes	535 421	28 855	243 673	13 376	249 517	-	521 383	14 038	22 478	557 899
7. Transferencias sociales en especie	129 153	-	-	-	129 153	-	129 153	-	-	129 153
8. Ajuste por la variación de la participación neta de los hogares en los fondos de pensiones	-1 331	-	-	-	-1 331	-	-1 331	-	-	-1 331
9. Transferencias de capital a cobrar	16 767	5 289	3 759	5 710	3 056	-	9 568	7 199	973	17 740
10. Transferencias de capital a pagar (-)	-10 541	-1 273	-10 601	2 451	-2 165	-	-9 568	-973	-7 199	-17 740
III. EMPLEOS	3 338 253	169 271	615 620	1 258 368	1 205 159	89 815	802 474	2 535 779	400 873	3 739 126
1. Consumos intermedios	904 989	20 947	56 489	747 367	80 186	-	-	904 989	-	904 989
2. Exportaciones de bienes y servicios	-	-	-	-	-	-	-	-	349 120	349 120
3. Remuneración de asalariados	465 778	21 296	116 090	283 473	44 919	-	-	465 778	1 605	467 383
4. Impuestos netos de subvenciones sobre producción e importaciones	99 121	2 312	331	5 728	935	89 815	-	99 121	-	99 121
5. Rentas de la propiedad	199 647	86 247	34 927	62 032	16 441	-	153 269	46 378	34 878	234 525
6. Transferencias corrientes	543 861	33 737	186 637	41 876	281 611	-	521 383	22 478	14 038	557 899
7. Transferencias sociales en especie	129 153	-	118 592	-	10 561	-	129 153	-	-	129 153
8. Gasto en consumo final/Consumo final efectivo	811 611	-	86 923	-	724 688	-	-	811 611	-	811 611
9. Ajuste por la variación de la participación neta de los hogares en los fondos de pensiones	-1 331	-1 331	-	-	-	-	-1 331	-	-	-1 331
10. Formación bruta de capital fijo	181 281	6 063	15 167	114 134	45 917	-	-	181 281	-	181 281
11. Adquisiciones menos cesiones de activos no financieros no producidos	-1 232	-	464	-1 131	-565	-	-	-1 232	1 232	-
12. Variedades y adq. netas de objetos valiosos	5 375	-	-	4 909	466	-	-	5 375	-	5 375

Reference period: 2013 (Information of the INE as at 2/04/14 and updated on 24/04/14)

2.3 Total economy. Current and capital accounts by institutional sector Base year 2008

EUR millions

2. MAIN ECONOMIC INDICATORS

2. PRINCIPALES INDICADORES ECONÓMICOS

2.3 Economía nacional. Cuentas corrientes y de capital Detalle por sectores institucionales. (cont.) Base 2008

Miliones de euros

Período de referencia: 2013 (Última información disponible publicada por el INE el 20/4/14 y revisada 24/04/14)

	Economía nacional (no consolidada)/ National economy (non-consolidated) (S.1)	Instituciones financieras/ Financial institutions (S.12)	Administraciones Públicas/ General government (S.13)	Sociedades no financieras/ Non financial corporations (S.11)	Hogares e instituciones sin fines de lucro/ Households and non-profit institutions (S.14,15)	Operaciones no sectorizadas/ Unsectorised transactions	Operaciones entre sectores residentes/ Transactions between resident sectors	Economía nacional (consolidada)/ National economy (consolidated) (S.1')	Resto del mundo/ Rest of the world (S.2)	Total (S.1+S.2)
IV. SALDOS CONTABLES	1	2	3	4	5	6	7	8	9	10
IV. BALANCING ITEMS										
1. Cuenta de producción: PIB/Valor añadido bruto	1 022 988	33 414	136 625	503 409	259 725	89 815	-	1 022 988	-	-
2. Cuenta de explotación: Excedente bruto de explotación y renta mixta bruta	458 089	9 806	20 204	214 208	213 871	-	-	458 089	-	-
3. Cuenta de asignación de la renta primaria: Renta Nacional Bruta (RNB)/saldo de rentas primarias bruto	1 014 902	24 492	98 552	182 191	709 667	-	-	1 014 902	-	-
4. Cuenta de distribución secundaria de la Renta: RNB/Renta disponible bruta	1 006 462	19 610	155 588	153 691	677 573	-	-	1 006 462	-	-
5. Cuenta de redistribución de la renta en especie: RNDAB/Renta disponible ajustada bruta	1 006 462	19 610	36 996	153 691	796 165	-	-	1 006 462	-	-
6. Cuenta de bienes y servicios, y de operaciones corrientes del resto del mundo:										
6.1. Saldo de intercambios exteriores de bienes y servicios	-	-	-	-	-	-	-	-	-24 721	-
6.2. Saldo de operaciones corrientes con el exterior	-	-	-	-	-	-	-	-	-8 195	-
7. Cuenta de utilización de la renta disponible: ANB/Ahorro bruto	194 851	20 941	-49 927	153 691	70 146	-	-	194 851	-	-
8. Cuenta de adquisiciones de activos no financieros: capacidad (+)/necesidad (-) de financiación	15 653	18 894	-72 400	43 940	25 219	-	-	15 653	-15 653	-

1. Production account: GDP/Gross value added
2. Generation of income account: Gross operating surplus and mixed income
3. Allocation of primary income account: GNI/Gross balance of primary income
4. Secondary distribution of income account: GNDI/Gross disposable income
5. Redistribution of income in kind account: GNADI/Gross adjusted disposable income
6. Accounts of goods and services, and current transactions of the rest of the world:
 - 6.1. External balance of goods and services
 - 6.2. Current external balance
7. Use of income account: GNS/Gross saving
8. Acquisition of non-financial assets account: Net lending (+) or net borrowing (-)

Reference period: 2013 (Information of the INE as at 20/4/14 and updated on 24/04/14)

EUR millions

2. MAIN ECONOMIC INDICATORS

2.3 Total economy. Current and capital accounts

by institutional sector (cont'd)

Base year 2008

Fuente: INE, IGAE y estimación del BE. / Source: INE, IGAE and BE estimates.

2. PRINCIPALES INDICADORES ECONÓMICOS

2.4 Cuentas de operaciones financieras. Detalle por sectores institucionales

Período de referencia: 2013-IV (Última información disponible publicada en 13/06/2014)

Millones de euros

	TOTAL ECONOMÍA (no consolidada) (S.1)/ TOTAL ECONOMY (non-consolidated) (S.1)	Instituciones financieras (S.12)/ Financial institutions (S.12)	Administraciones públicas (S.13)/ General government (S.13)	Sociedades no financieras (S.11)/ Non-financial corporations (S.11)	Hogares e instituciones sin fines de lucro (S.14/5)/ Households and non-profit institutions (S.14/5)	Operaciones entre residentes/ Transacciones entre residentes (S.14/5)/ Transactions between residents sectors (S.14/5)	TOTAL ECONOMÍA (consolidada) (S.1')/ TOTAL ECONOMY (consolidated) (S.1')	RESTO DEL MUNDO (S.2)/ REST OF THE WORLD (S.2)	Total/ Total	I. NET ACQUISITION OF FINANCIAL ASSETS (F)
I. ADQUISICIONES NETAS DE ACTIVOS FINANCIEROS (F)	-110 269	-156 596	22 063	15 603	8 661	-104 776	-5 493	-13 419	-123 688	
1. Oro monetario y DEG (F.1)	111	111	-	-	-	-	111	-111	-	1. Monetary gold and SDRs (F.1)
2. Efectivo y depósitos (F.2)	-66 208	-54 391	-24 142	5 308	7 018	-60 559	-5 648	-65 740	-131 948	2. Currency and deposits (F.2)
2.1. Efectivo (F.21)	471	980	-	-61	-448	471	-	-	4 086	2.1. Currency (F.21)
2.2. Depósitos transferibles (F.22)	9 790	-2 606	-4 579	5 466	11 509	9 790	-	14	9 805	2.2. Transferable deposits (F.22)
2.3. Otros depósitos (F.29)	-76 469	-52 765	-19 564	-97	-4 042	-70 820	-5 649	-69 370	-145 839	2.3. Other deposits (F.29)
3. Valores distintos de acciones (F.3)	-72 868	-60 551	-6 746	-1 011	-4 560	-66 109	-6 759	36 383	-36 485	3. Securities other than shares (F.3)
3.1. Valores a corto plazo (F.331)	-17 190	-10 748	-4 509	-1 076	-857	-17 190	-	9 986	-7 204	3.1. Short term (F.331)
3.2. Valores a largo plazo (F.332)	-56 889	-49 977	-2 306	-902	-3 704	-49 548	-7 342	25 325	-31 564	3.2. Long term (F.332)
3.3. Derivados financieros (F.32)	1 212	175	70	967	-	629	583	1 072	2 284	3.3. Financial derivatives (F.34)
4. Préstamos (F.4)	15 249	-45 297	40 352	20 194	-	15 531	-281	3 548	18 797	4. Loans (F.4)
5. Acciones y otras participaciones (F.5)	15 152	8 136	959	1 331	4 725	6 097	9 055	14 038	29 190	5. Shares and other equity (F.5)
5.1. Acciones (F.511/2)	-548	3 191	-1 731	-582	-1 426	-3 020	2 473	7 195	6 648	5.1. Shares (F.511/2)
5.2. Otras participaciones (exc. fondos) (F.513)	6 687	3 589	2 658	439	-	104	6 583	6 721	13 408	5.2. Other equity (excluding mutual funds) (F.513)
5.3. Participac. en fondos de inversión (F.52)	9 013	1 356	-	1 474	6 151	9 013	-	122	9 135	5.3. Mutual funds shares (F.52)
6. Reservas técnicas de seguros (F.6)	3 269	215	-	-444	3 498	3 979	-710	3 498	2 321	6. Insurance technical reserves (F.6)
7. Otras cuentas pendientes de cobro (F.7)	-4 975	-4 820	11 639	-9 775	-2 020	-3 714	-1 261	-589	-5 564	7. Other accounts receivable (F.7)
TOTAL (±I-II-III)	-110 269	-156 596	22 063	15 603	8 661	-104 776	-5 493	-13 419	-123 688	TOTAL (±I-II-III)
II. OPERACIONES FINANCIERAS NETAS (±I-III) (B.9)	7 815	3 130	-25 525	14 936	15 274	-	7 815	-7 815	-	II. NET FINANCIAL TRANSACTIONS (±I-III) (B.9)
III. PASIVOS NETOS CONTRAÍDOS (F)	-118 084	-159 726	47 588	667	-6 613	-104 776	-13 308	-5 604	-123 688	III. NET INCURANCE OF LIABILITIES (F)
1. Efectivo y depósitos (F.2)	-126 299	-126 281	-18	-	-	-60 559	-65 740	-5 648	-131 948	1. Currency and deposits (F.2)
1.1. Efectivo (F.21)	4 086	4 104	-18	-	-	471	3 615	-	4 086	1.1. Currency (F.21)
1.2. Depósitos transferibles (F.22)	9 805	9 805	-	-	-	9 790	14	-	9 805	1.2. Transferable deposits (F.22)
1.3. Otros depósitos (F.29)	-140 190	-140 190	-	-	-	-70 820	-69 370	-5 649	-145 839	1.3. Other deposits (F.29)
2. Valores distintos de acciones (F.3)	-29 726	-41 703	10 075	1 903	-	-66 109	36 383	-6 759	-36 484	2. Securities other than shares (F.3)
2.1. Valores a corto plazo (F.331)	-7 204	-5 975	-1 707	478	-	-17 190	9 986	-	-7 204	2.1. Short term (F.331)
2.2. Valores a largo plazo (F.332)	-24 223	-36 214	11 782	210	-	-49 548	25 325	-7 342	-31 564	2.2. Long term (F.332)
2.3. Derivados financieros (F.32)	1 701	486	-	1 215	-	629	1 072	583	2 284	2.3. Financial derivatives (F.34)
3. Préstamos (F.4)	19 078	-101	30 233	-1 512	-9 542	15 531	3 548	-281	18 797	3. Loans (F.4)
4. Acciones y otras participaciones (F.5)	20 135	10 739	-	9 396	-	6 097	14 038	9 055	29 190	4. Shares and other equity (F.5)
4.1. Acciones (F.511/2)	4 175	1 228	-	2 947	-	-3 020	7 195	2 473	6 648	4.1. Shares (F.511/2)
4.2. Otras participaciones (exc. fondos) (F.513)	6 825	376	-	6 449	-	104	6 721	6 583	13 408	4.2. Other equity (excluding mutual funds) (F.513)
4.3. Participac. en fondos de inversión (F.52)	9 135	9 135	-	-	-	9 013	122	9 135	9 135	4.3. Mutual funds shares (F.52)
5. Reservas técnicas de seguros (F.6)	3 031	3 031	-	-	-	3 979	-	-710	2 321	5. Insurance technical reserves (F.6)
6. Otras cuentas pendientes de pago (F.7)	-4 303	-5 410	7 298	-9 120	2 929	-3 714	-589	-1 261	-5 564	6. Other accounts payable (F.7)

Reference period: 2013 Q4 (Information made available on 13/06/2014)

EUR millions

2.4 Financial transactions account. Detail by institutional sector

2. MAIN ECONOMIC INDICATORS

2. PRINCIPALES INDICADORES ECONÓMICOS

2.5 Balances financieros. Detalle por sectores institucionales

Período de referencia: 2013-IV (Última información disponible publicada en 13/06/2014)

Millones de euros

	TOTAL ECONOMÍA (no consolidada) (S.1)/ TOTAL ECONOMY (non-consolidated) (S.1) 1=2+3+5	Instituciones financieras (S.12)/ Financial institutions (S.12)	Administraciones públicas (S.13)/ General government (S.13)	Sociedades no financieras (S.11)/ Non-financial corporations (S.11)	Hogares e instituciones sin fines de lucro (S.14/5)/ Households and non-profit institutions (S.14/5)	Operaciones entre residentes/ Transacciones entre residentes (S.14/5)/ Transactions between residents sectors (S.14/5)	TOTAL ECONOMÍA (consolidada) (S.1')/ TOTAL ECONOMY (consolidated) (S.1') 7=1+6	RESTO DEL MUNDO (S.2)/ REST OF THE WORLD (S.2)	Total/ Total	
I. ACTIVOS FINANCIEROS (AF)	9 116 057	4 516 113	631 185	2 095 017	1 873 743	7 792 069	1 323 988	2 290 072	11 406 128	I. OUTSTANDING FINANCIAL ASSETS (AF)
1. Oro monetario y DEG (AF.1)	11 009	11 009	-	-	882 115	-	11 009	-11 009	-	1. Monetary gold and SDRs (AF.1)
2. Efectivo y depósitos (AF.2)	2 233 345	1 030 174	71 107	249 950	84 678	2 016 790	216 555	487 633	2 720 978	2. Currency and deposits (AF.2)
2.1. Efectivo (AF.21)	95 421	7 295	-	3 448	334 747	95 239	181	-	108 255	2.1. Currency (AF.21)
2.2. Depósitos transferibles (AF.22)	546 609	60 386	36 102	115 374	334 747	546 609	-	12 920	559 529	2.2. Transferable deposits (AF.22)
2.3. Otros depósitos (AF.23)	1 591 315	962 493	35 004	131 128	462 690	1 374 942	216 373	461 879	2 053 194	2.3. Other deposits (AF.23)
3. Valores distintos de acciones (AF.3)	1 384 045	1 233 276	66 231	61 818	22 720	1 138 692	245 353	679 830	2 063 875	3. Securities other than shares (AF.3)
3.1. Valores a corto plazo (AF.331)	61 322	53 500	2 445	3 341	2 037	61 322	-	58 923	120 246	3.1. Short term (AF.331)
3.2. Valores a largo plazo (AF.332)	1 287 712	1 143 283	63 786	59 961	20 683	1 065 155	221 557	600 918	1 888 630	3.2. Long term (AF.332)
3.3. Derivados financieros (AF.32)	35 010	36 494	-	-1 483	-	11 214	23 796	19 989	54 999	3.3. Financial derivatives (AF.34)
4. Préstamos (AF.4)	2 323 857	1 724 176	256 039	343 643	-	2 103 344	220 513	438 588	2 762 445	4. Loans (AF.4)
5. Acciones y otras participaciones (AF.5)	2 178 272	424 251	145 211	983 243	625 567	1 608 014	570 258	647 483	2 825 755	5. Shares and other equity (AF.5)
5.1. Acciones (AF.511/2)	1 427 972	396 501	47 758	579 507	404 206	1 000 991	426 981	374 341	1 802 313	5.1. Shares (AF.511/2)
5.2. Otras participaciones (exc. fondos) (AF.513)	562 867	9 223	97 107	379 914	76 623	419 590	143 277	270 547	833 414	5.2. Other equity (excluding mutual funds) (AF.513)
5.3. Participac. en fondos de inversión (AF.52)	187 433	18 527	-	23 822	144 738	187 433	-	2 596	190 029	5.3. Mutual funds shares (AF.52)
6. Reservas técnicas de seguros (AF.6)	343 728	17 994	-	31 061	294 672	337 214	6 514	4 328	348 056	6. Insurance technical reserves (AF.6)
7. Otras cuentas pendientes de cobro (AF.7)	641 802	75 233	92 597	425 302	48 669	588 016	53 786	43 219	685 020	7. Other accounts receivable (AF.7)
TOTAL (±I-II-III)	9 116 057	4 516 113	631 185	2 095 017	1 873 743	7 792 069	1 323 988	2 290 072	11 406 128	TOTAL (±I-II-III)
II. ACTIVOS FINANCIEROS NETOS (±I-III) (BF.90)	-977 093	90 236	-720 507	-1 373 684	1 026 861	-	-977 093	977 093	-	II. NET FINANCIAL ASSETS (±I-III) (BF.90)
III. PASIVOS (AF)	10 093 150	4 425 877	1 351 692	3 468 701	846 881	7 792 069	2 301 081	1 312 978	11 406 128	III. OUTSTANDING LIABILITIES (AF)
1. Efectivo y depósitos (AF.2)	2 504 423	2 500 727	3 696	-	-	2 016 790	487 633	216 555	2 720 978	1. Currency and deposits (AF.2)
1.1. Efectivo (AF.21)	108 074	104 377	3 696	-	-	95 239	12 834	181	108 255	1.1. Currency (AF.21)
1.2. Depósitos transferibles (AF.22)	559 529	559 529	-	-	-	546 609	12 920	-	559 529	1.2. Transferable deposits (AF.22)
1.3. Otros depósitos (AF.23)	1 836 821	1 836 821	-	-	-	1 374 942	461 879	216 373	2 053 194	1.3. Other deposits (AF.23)
2. Valores distintos de acciones (AF.3)	1 818 522	915 499	872 905	30 118	-	1 138 692	679 830	245 353	2 063 875	2. Securities other than shares (AF.3)
2.1. Valores a corto plazo (AF.331)	120 246	28 691	90 164	1 390	-	61 322	58 923	-	120 246	2.1. Short term (AF.331)
2.2. Valores a largo plazo (AF.332)	1 667 073	863 601	782 741	20 731	-	1 066 155	600 918	221 557	1 888 630	2.2. Long term (AF.332)
2.3. Derivados financieros (AF.32)	31 203	23 206	-	7 996	-	11 214	19 989	23 796	54 999	2.3. Financial derivatives (AF.34)
3. Préstamos (AF.4)	2 541 932	75 110	380 551	1 297 107	789 164	2 103 344	438 588	220 513	2 762 445	3. Loans (AF.4)
4. Acciones y otras participaciones (AF.5)	2 255 497	541 027	-	1 714 470	-	1 608 014	647 483	570 258	2 825 755	4. Shares and other equity (AF.5)
4.1. Acciones (AF.511/2)	1 375 331	306 260	-	1 069 071	-	1 000 991	374 341	426 981	1 802 313	4.1. Shares (AF.511/2)
4.2. Otras participaciones (exc. fondos) (AF.513)	690 137	44 738	-	645 399	-	419 590	270 547	143 277	833 414	4.2. Other equity (excluding mutual funds) (AF.513)
4.3. Participac. en fondos de inversión (AF.52)	190 029	190 029	-	-	-	187 433	2 596	-	190 029	4.3. Mutual funds shares (AF.52)
5. Reservas técnicas de seguros (AF.6)	341 542	341 542	-	-	-	337 214	-	6 514	348 056	5. Insurance technical reserves (AF.6)
6. Otras cuentas pendientes de pago (AF.7)	631 234	51 972	94 539	427 006	57 718	588 016	43 219	53 786	685 020	6. Other accounts payable (AF.7)

Reference period: 2013 Q4 (Information made available on 13/06/2014)

EUR millions

2. MAIN ECONOMIC INDICATORS

2.5 Financial balance sheets. Detail by institutional sector

2. PRINCIPALES INDICADORES ECONÓMICOS

2.6 Balanza de Pagos y Posición de Inversión Internacional

Millones de euros

Serie en cuadro y columna/ Time Series in Table and Column	2012	2013	2013 I	2013 II	2013 III	2013 IV	2014 I	
A. BALANZA DE PAGOS								A. BALANCE OF PAYMENTS
A.1. Cuenta corriente (I - P)	-12 428	7 965	-4 278	3 320	4 540	4 383	-8 227	A.1. Current account (Receipts-Payments)
1.1. Balanza comercial	-27 796	-11 637	-2 796	-638	-1 540	-4 026	-5 096	1.1. Trade balance
1.2. Servicios	37 554	40 870	6 775	9 895	15 307	8 893	7 455	1.2. Services
1.3. Rentas	-17 918	-15 277	-4 403	-3 310	-3 887	-3 676	-6 299	1.3. Income
1.4. Transferencias	-4 267	-5 992	-3 854	-2 626	-2 704	3 193	-4 287	1.4. Transfers
A.2. Cuenta de capital (I - P)	6 594	7 834	1 377	2 530	1 253	2 674	2 036	A.2. Capital account (Receipts-Payments)
CUENTA CORRIENTE MÁS CUENTA DE CAPITAL	-5 834	15 799	-2 901	5 850	5 793	7 057	-6 192	CURRENT AND CAPITAL ACCOUNT
A.3. Cuenta financiera (VNP - VNA)	324	-25 286	2 734	-9 981	-11 584	-6 455	2 861	A.3. Financial account (net change in liabilities-net change in assets)
3.1. Total, excepto Banco de España	-173 191	88 981	41 501	1 760	-1 079	46 799	-10 428	3.1. Total excluding Banco de España
3.1.1. Inversiones directas	23 098	9 890	3 219	4 072	4 098	-1 499	-4 249	3.1.1. Direct investment
3.1.2. Inversiones de cartera	-54 928	40 360	-1 471	-10 155	11 048	40 938	-13 260	3.1.2. Portfolio investment
3.1.3. Otras inversiones	-149 711	35 254	39 720	6 730	-18 137	6 941	10 840	3.1.3. Other investment
3.1.4. Derivados financieros	8 349	3 477	32	1 113	1 913	418	-3 758	3.1.4. Financial derivatives
3.2. Banco de España	173 516	-114 267	-38 767	-11 741	-10 506	-53 254	13 289	3.2. Banco de España
3.2.1. Reservas	-2 211	-462	-787	380	19	-74	58	3.2.1. Reserves
3.2.2. Activos frente al Eurosistema	162 366	-123 660	-40 442	-14 303	-14 074	-54 840	13 365	3.2.2. Claims with the Eurosystem
3.2.3. Otros activos netos	13 361	9 855	2 462	2 183	3 549	1 661	-134	3.2.3. Other net assets
A.4. Errores y omisiones netos	5 509	9 487	167	4 131	5 791	-602	3 330	A.4. Net errors and omissions
CUENTA FINANCIERA MÁS ERRORES Y OMISIONES	5 834	-15 799	2 901	-5 850	-5 793	-7 057	6 192	FINANCIAL ACCOUNT AND ERRORS AND OMISSIONS
PRO MEMORIA: % PIB de A.1 + A.2	-0,6	1,5	-1,2	2,2	2,3	2,7	-2,5	MEMORANDUM ITEM: % of GDP of A.1 + A.2
B. POSICIÓN DE INVERSIÓN INTERNACIONAL								B. INTERNATIONAL INVESTMENT POSITION
B.1. Posición total neta	-954 503	-1 004 464	-963 646	-964 214	-994 475	-1 004 464	-1 021 310	B.1. Total net position
1.1. Banco de España	-250 297	-141 086	-211 105	-203 526	-192 877	-141 086	-152 912	1.1. Banco de España
1.2. Resto sectores	-704 205	-863 378	-752 541	-760 688	-801 598	-863 378	-868 398	1.2. Other sectors

2.6 Balance of Payments and International Investment Position

EUR millions
2. MAIN ECONOMIC INDICATORS

2. PRINCIPALES INDICADORES ECONÓMICOS

2.7 Cuentas financieras

Operaciones financieras netas y Activos financieros netos de los sectores institucionales

% del PIB

	Operaciones financieras netas (a)								Activos financieros netos							
	Economía nacional							Resto del Mundo (=-1)	Economía nacional							Resto del mundo (=-9)
	Total	Sociedades no financieras	Instituciones financieras			Administraciones públicas	Hogares e ISFLSH		Total	Sociedades no financieras	Instituciones financieras			Administraciones públicas	Hogares e ISFLSH	
			Total	Monetarias	no monetarias						Total	Monetarias	no monetarias			
	1	2	3	4	5	6	7	8	9	10	11	12	13	14	15	16
09	-4,37	-0,62	1,33	1,03	0,30	-11,12	6,04	4,37	-91,82	-145,95	9,11	7,21	1,90	-34,09	79,11	91,82
10	-3,80	1,35	0,92	0,62	0,30	-9,62	3,55	3,80	-87,01	-138,18	14,40	11,03	3,37	-39,93	76,70	87,01
11	-3,53	0,67	1,94	1,75	0,19	-9,56	3,41	3,53	-87,73	-133,07	13,77	10,77	3,01	-47,86	79,42	87,73
12	-0,65	1,23	6,42	6,48	-0,06	-10,62	2,32	0,65	-90,34	-126,51	13,92	13,09	0,82	-58,67	80,92	90,34
13	1,53	3,34	1,85	1,66	0,19	-7,08	3,42	-1,53	-95,51	-134,28	8,82	9,68	-0,86	-70,43	100,38	95,51
10 /	-3,93	0,86	1,09	0,86	0,23	-11,21	5,34	3,93	-90,97	-144,55	11,66	9,81	1,86	-35,32	77,24	90,97
II	-4,13	0,62	1,03	0,82	0,21	-10,32	4,55	4,13	-86,30	-133,85	12,71	10,34	2,37	-35,66	70,50	86,30
III	-4,10	0,96	0,87	0,67	0,20	-9,70	3,77	4,10	-90,21	-140,46	13,01	9,69	3,32	-38,70	75,93	90,21
IV	-3,80	1,35	0,92	0,62	0,30	-9,62	3,55	3,80	-87,01	-138,18	14,40	11,03	3,37	-39,93	76,70	87,01
11 /	-3,93	1,35	0,94	0,47	0,46	-9,42	3,19	3,93	-90,11	-146,06	14,92	12,15	2,77	-39,79	80,82	90,11
II	-3,46	2,00	0,94	0,32	0,61	-9,17	2,77	3,46	-89,98	-141,53	12,39	9,83	2,56	-41,71	80,87	89,98
III	-3,42	1,31	0,97	0,23	0,74	-9,05	3,35	3,42	-88,36	-128,43	11,48	9,11	2,37	-44,00	72,59	88,36
IV	-3,53	0,67	1,94	1,75	0,19	-9,56	3,41	3,53	-87,73	-133,07	13,77	10,77	3,01	-47,86	79,42	87,73
12 /	-3,33	-0,13	2,12	1,94	0,18	-9,17	3,85	3,33	-87,16	-132,12	13,73	10,28	3,45	-48,64	79,87	87,16
II	-2,98	-0,68	3,22	3,03	0,19	-9,48	3,97	2,98	-85,91	-128,98	15,94	11,19	4,75	-47,88	75,00	85,91
III	-1,97	1,31	4,29	4,12	0,17	-9,56	1,98	1,97	-87,76	-131,20	14,79	12,03	2,76	-51,21	79,86	87,76
IV	-0,65	1,23	6,42	6,48	-0,06	-10,62	2,32	0,65	-90,34	-126,51	13,92	13,09	0,82	-58,67	80,92	90,34
13 /	0,34	2,85	5,90	6,29	-0,39	-10,48	2,07	-0,34	-91,13	-126,57	14,65	13,61	1,04	-61,49	82,29	91,13
II	1,12	2,87	5,47	6,02	-0,55	-10,14	2,93	-1,12	-92,31	-126,42	14,82	14,48	0,34	-65,09	84,37	92,31
III	1,40	2,69	4,84	5,42	-0,59	-10,00	3,87	-1,40	-95,30	-131,09	10,53	10,71	-0,18	-67,52	92,78	95,30
IV	1,53	3,34	1,85	1,66	0,19	-7,08	3,42	-1,53	-95,51	-134,28	8,82	9,68	-0,86	-70,43	100,38	95,51

CUENTAS FINANCIERAS
Operaciones financieras netas (a)

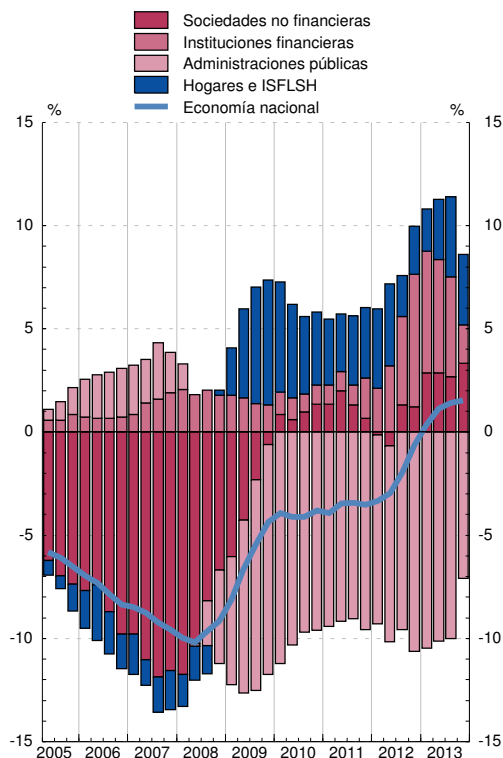

CUENTAS FINANCIERAS
Activos financieros netos

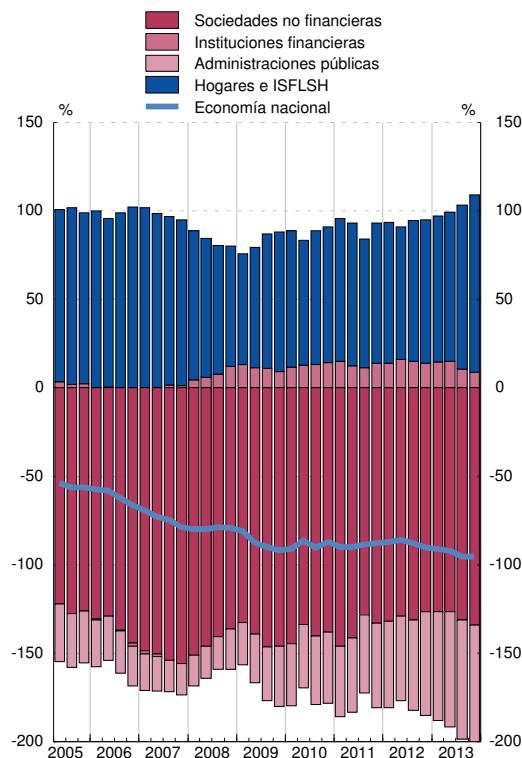

(a) En el cómputo de los ratios trimestrales se utilizan los flujos acumulados de los últimos cuatro trimestres de las operaciones financieras netas y del PIB.

2. PRINCIPALES INDICADORES ECONÓMICOS

2.8 Precios y tipos de interés (antiguo indicador de convergencia)

	Precios (a)			Tipos de interés (b)		
	Zona del euro T12,12	España T12,12	Diferencia	Zona del euro (c)	España (c)	Diferencia
	1	2	3 = 2-1	4	5	6 = 5-4
07	2,1	2,8	0,7	4,3	4,3	-0,0
08	3,3	4,1	0,9	4,4	4,4	0,0
09	0,3	-0,2	-0,5	4,0	4,0	-0,0
10	1,6	2,0	0,4	3,8	4,3	0,5
11	2,7	3,1	0,3	4,3	5,4	1,1
12	2,5	2,4	-0,1	3,1	5,8	2,8
13	1,4	1,5	0,2	3,0	4,6	1,5
13 Mar	2,3	2,7	0,4	2,8	5,8	3,0
Abr	2,2	2,6	0,4	2,8	5,7	2,9
May	2,1	2,6	0,5	2,7	5,5	2,8
Jun	2,0	2,6	0,6	2,7	5,4	2,7
Jul	2,0	2,6	0,7	2,7	5,2	2,5
Ago	1,8	2,5	0,7	2,7	5,0	2,4
Sep	1,7	2,3	0,5	2,8	4,9	2,1
Oct	1,6	2,0	0,4	2,8	4,8	2,0
Nov	1,5	1,8	0,3	2,9	4,7	1,7
Dic	1,4	1,5	0,2	3,0	4,6	1,5
14 Ene	1,3	1,3	0,1	3,1	4,5	1,4
Feb	1,2	1,1	-0,1	3,1	4,3	1,2
Mar	1,1	0,9	-0,2	3,1	4,2	1,1
Abr	1,0	0,8	-0,3	3,1	4,1	1,0
May	0,9	0,6	-0,3	3,1	4,0	0,9
Jun	0,8	0,4	-0,4	...	3,9	3,9

PRECIOS

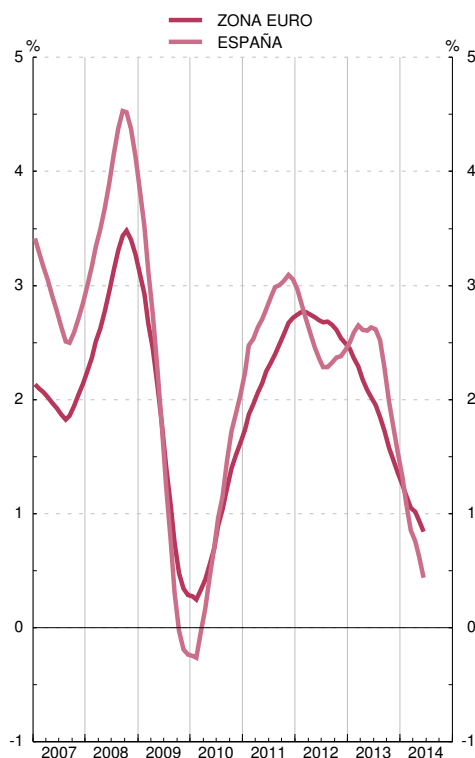

TIPOS DE INTERÉS

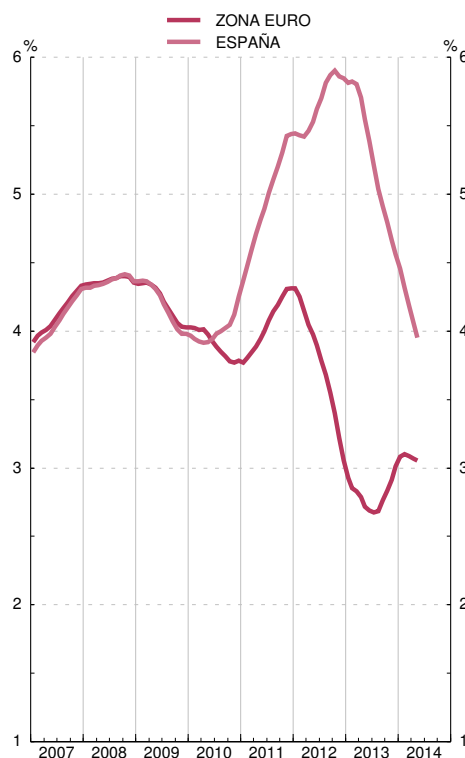

Fuente: Eurostat, Instituto Nacional de Estadística, Banco Central Europeo y Banco de España.

(a) Los IPC utilizados en las columnas 1 y 2 son: antes de diciembre de 1995, IPC nacionales. Desde diciembre de 1995 hasta noviembre de 1996, índices transitorios de precios de consumo. Desde diciembre de 1996, índices armonizados de precios de consumo.

(b) Tipo de interés de los bonos a diez años, que se utilizó para medir la convergencia de tipos de interés. Para España véase también la columna 11 del cuadro 2.10 de este Boletín.

Para los datos de los IPC y tipos de interés por países véanse los cuadros 26.15 y 26.23 de este Boletín, respectivamente.

(c) Media de los últimos doce meses.

2. PRINCIPALES INDICADORES ECONÓMICOS

2.9 Déficit y deuda PDE (Protocolo de Déficit Excesivo) de las Administraciones Públicas (a)

Notificaciones enviadas a la Comisión Europea

Millones de euros y porcentaje

	Déficit	Deuda	PIB pm	Déficit % del PIB	Deuda % del PIB	Diferencia respecto a valores de referencia	
						Déficit 6=4-3 puntos	Deuda 7=5-60 puntos
	1	2	3	4	5	6=4-3 puntos	7=5-60 puntos
95	32 171	283 076	446 795	7,2	63,4	4,2	3,4
96	26 071	319 600	473 577	5,5	67,5	2,5	7,5
97	20 176	333 199	503 787	4,0	66,1	1,0	6,1
98	16 281	345 968	539 325	3,0	64,1	0,0	4,1
99	7 619	361 775	579 662	1,3	62,4	-1,7	2,4
00	5 950	374 033	629 907	0,9	59,4	-2,1	-0,6
01	3 643	378 247	680 397	0,5	55,6	-2,5	-4,4
02	2 281	383 435	729 258	0,3	52,6	-2,7	-7,4
03	2 419	382 032	783 082	0,3	48,8	-2,7	-11,2
04	490	389 142	841 294	0,1	46,3	-2,9	-13,7
05	-11 651	392 497	909 298	-1,3	43,2	-4,3	-16,8
06	-23 230	391 055	985 547	-2,4	39,7	-5,4	-20,3
07	-20 748	382 307	1 053 161	-2,0	36,3	-5,0	-23,7
08	49 113	436 984	1 087 788	4,5	40,2	1,5	-19,8
09	116 429	565 083	1 046 894	11,1	54,0	8,1	-6,0
10	100 508	644 692	1 045 620	9,6	61,7	6,6	1,7
11	100 072	737 406	1 046 327	9,6	70,5	6,6	10,5
12	P 109 460	884 731	1 029 279	10,6	86,0	7,6	26,0
13	A 72 577	960 676	1 022 988	7,1	93,9	4,1	33,9

DÉFICIT PDE

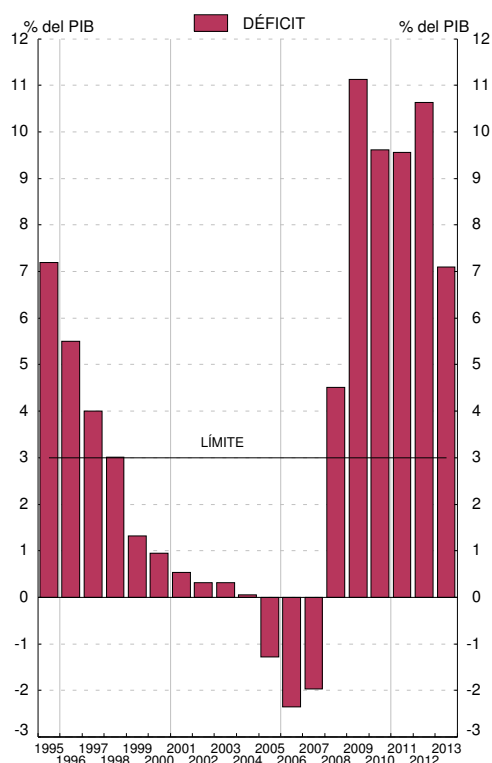

DEUDA PDE

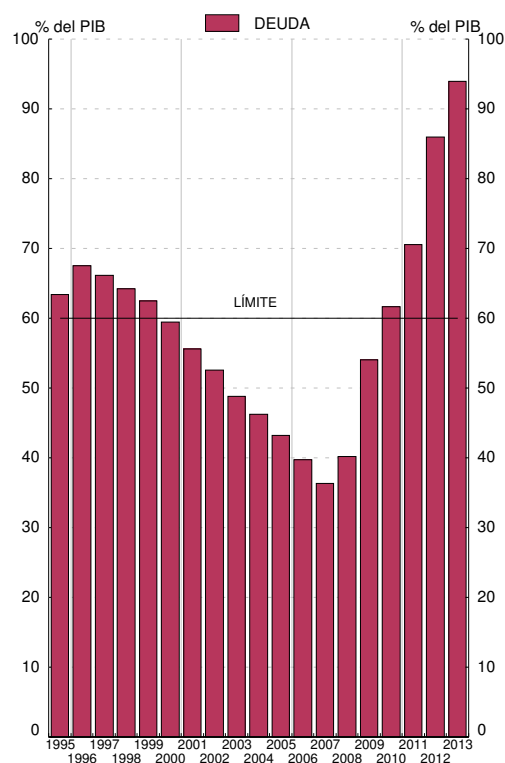

Fuentes: Déficit: Ministerio de Economía y Administraciones Públicas; Deuda: Banco de España; PIB pm: Instituto Nacional de Estadística.

a. Los datos recogidos en este cuadro corresponden a los que las autoridades españolas envían a la Comisión Europea dos veces al año (antes del 1 de abril y antes del 1 de octubre) en el marco del Protocolo sobre Déficit Excesivo / Pacto de Estabilidad y Crecimiento (Reglamento 479/2009, revisado por el Reglamento 679/2010; Resolución 97/C 236/01; Reglamento 1466/97 revisado por el Reglamento 1055/2005, y Reglamento 1467/97 revisado por el Reglamento 1056/2005). Los datos corresponden al cuestionario enviado a finales de marzo de 2014, y están elaborados siguiendo la metodología SEC95 (Véanse también los cuadros 11.5 y 11.12 a 11.13).

2. PRINCIPALES INDICADORES ECONÓMICOS

2.10 Tipos de interés

Porcentajes

	Operaciones de política monetaria: Subastas principales de financiación (a)	Mercado interbancario de depósitos no transferibles a 3 meses	Entidades de crédito. Nuevas operaciones (CBE 4/2002)						Mercados secundarios de valores			
			Préstamos y créditos			Depósitos			Letras del Tesoro a 1 año	Bonos y obligaciones del Estado		Obligaciones privadas a más de dos años AIAF
			Tipo sintético	Tipo sintético Hogares e ISFLSH	Tipo sintético Sociedades no financieras	Tipo sintético	Tipo sintético Hogares e ISFLSH	Tipo sintético Sociedades no financieras		A 3 años	A 10 años criterio de convergencia	
1	2		3	4	5	6	7	8	9	10	11	12
10	1,00	0,87	3,29	3,64	2,97	1,44	1,52	1,14	1,70	2,64	4,25	3,74
11	1,00	1,34	4,09	4,34	3,83	1,64	1,72	1,36	3,04	3,97	5,44	5,00
12	0,75	1,06	4,06	4,32	3,78	1,50	1,60	1,12	2,67	3,98	5,85	5,80
13	0,25	1,07	4,06	4,19	3,91	1,08	1,13	0,90	1,17	2,53	4,56	3,91
13 May	0,50	1,75	4,22	4,23	4,21	1,17	1,22	0,95	1,02	2,37	4,25	3,40
Jun	0,50	...	3,91	4,16	3,62	1,02	1,06	0,86	1,35	2,86	4,67	3,72
Jul	0,50	0,22	4,15	4,23	4,05	1,05	1,09	0,92	1,35	2,73	4,67	5,02
Ago	0,50	1,25	4,14	4,33	3,90	1,01	1,06	0,83	1,24	2,53	4,50	5,63
Sep	0,50	...	3,88	4,22	3,47	1,02	1,07	0,86	1,23	2,45	4,42	4,18
Oct	0,50	...	4,14	4,15	4,13	1,03	1,07	0,89	0,87	2,10	4,22	3,12
Nov	0,25	...	4,20	4,15	4,27	0,94	0,99	0,77	0,71	1,90	4,10	2,61
Dic	0,25	...	3,84	4,06	3,57	0,90	0,93	0,77	0,89	1,98	4,13	2,89
14 Ene	0,25	...	4,07	4,22	3,89	0,87	0,91	0,74	0,73	1,56	3,79	3,21
Feb	0,25	0,70	4,07	4,19	3,93	0,82	0,86	0,68	0,62	1,53	3,56	2,50
Mar	0,25	...	4,05	4,17	3,90	0,75	0,78	0,67	0,56	1,26	3,31	2,36
Abr	0,25	...	4,06	4,09	4,03	0,71	0,72	0,65	0,56	1,06	3,11	2,02
May	0,25	0,55	0,59	1,05	2,93	2,27

MERCADO INTERBANCARIO



MERCADO DE VALORES

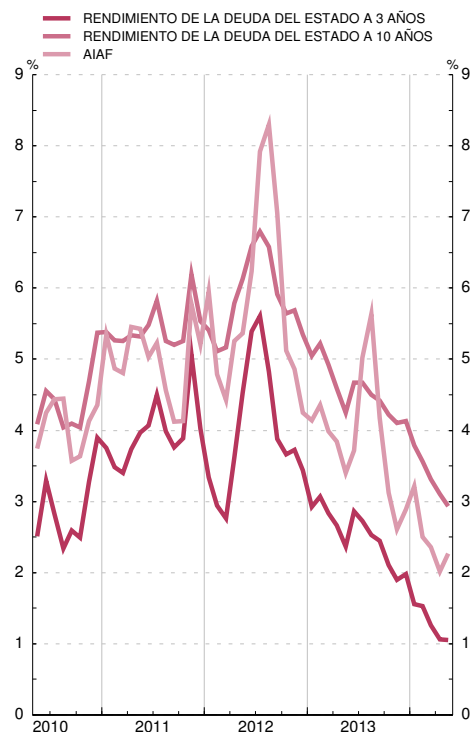

(a) Hasta mayo de 1990 recoge el tipo medio de las subastas de PRM. Desde esa fecha y hasta diciembre de 1998, el de la subasta decenal de adquisiciones temporales de certificados del Banco de España. A partir de enero de 1999, el tipo de las operaciones principales de financiación del Eurosistema.

2. PRINCIPALES INDICADORES ECONÓMICOS

2.11 Índices de competitividad de España

■ Serie representada gráficamente.

Base 1999 I=100

	Total (a) con precios de consumo frente a:			Componente nominal (b) frente a:	
	1 Zona del euro	2 Unión Europea (UE 28)	3 Países desarrollados	4 Unión Europea (UE 28)	5 Países desarrollados
10					
11	110,0	110,0	112,9	101,8	101,9
12	110,4	110,2	113,1	101,9	101,8
13	110,3	109,6	111,7	101,4	100,4
13	110,6	110,2	113,4	101,9	101,7
13 Ene	110,2	109,5	112,5	101,6	101,2
Feb	109,7	109,3	112,4	101,9	101,7
Mar	110,7	110,4	113,3	101,9	101,4
Abr	110,9	110,5	113,5	101,8	101,5
May	110,9	110,5	113,6	101,8	101,6
Jun	110,9	110,7	113,8	102,0	101,7
Jul	110,1	109,8	113,0	102,0	101,8
Ago	110,1	109,9	113,1	102,0	101,9
Sep	110,7	110,3	113,6	101,8	101,8
Oct	110,9	110,4	114,0	101,9	102,0
Nov	111,0	110,6	114,0	101,9	102,0
Dic	110,6	110,2	114,0	101,9	102,2
14 Ene	109,6	109,1	112,7	101,8	102,1
Feb	109,0	108,4	112,0	101,8	102,1
Mar	109,8	109,5	113,1	101,9	102,2
Abr	110,4	110,0	113,6	101,9	102,2
May	110,6	110,0	113,5	101,8	102,0
Jun	101,6	101,8

ÍNDICES DE COMPETITIVIDAD DE ESPAÑA

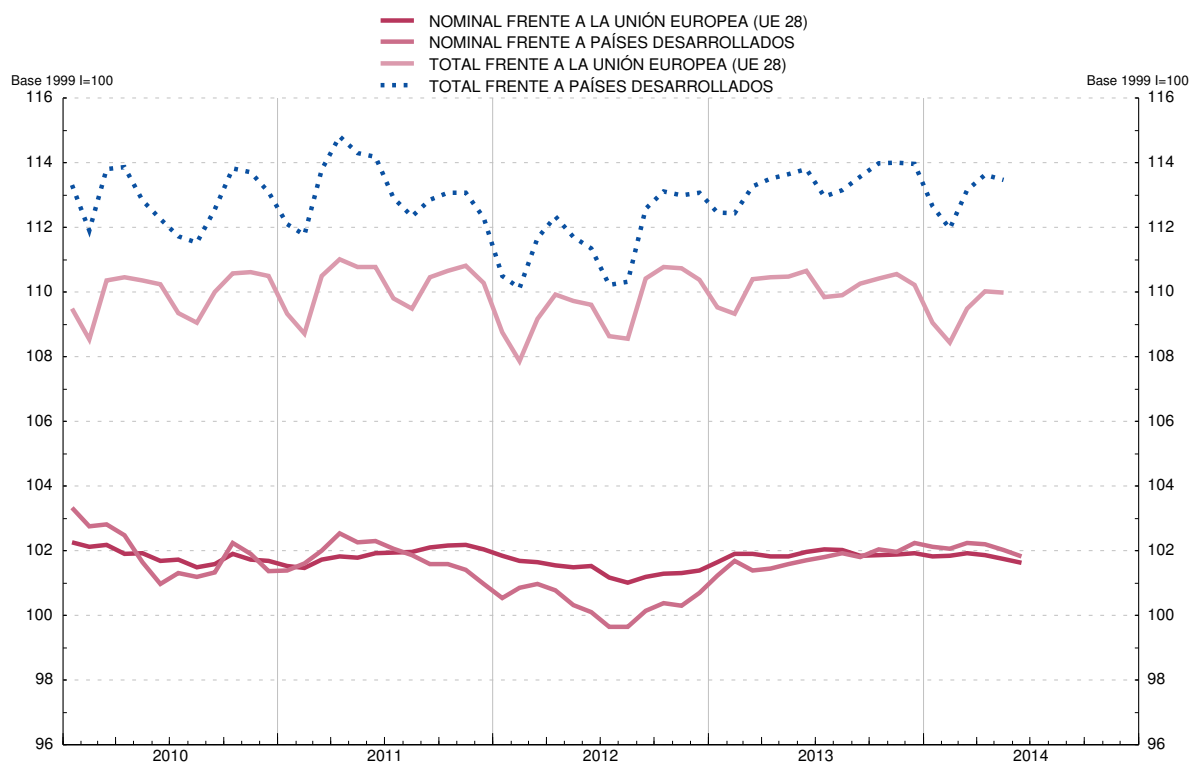

(a) Resultado de multiplicar el componente precios (precios relativos de España: relación entre el índice de precios de España y el de los países del grupo correspondiente) por el componente nominal. La caída del índice refleja mejoras de la competitividad.

(b) Media geométrica calculada con el sistema de doble ponderación a partir de las cifras del comercio exterior de manufacturas correspondientes a los periodos (1995-1997), (1998-2000), (2001-2003), (2004-2006) y (2007-2009).

CAPÍTULO 3 CUENTAS FINANCIERAS TRIMESTRALES

3. CUENTAS FINANCIERAS

3.1 Economía nacional Balance financiero

miles de millones de euros

	Activos financieros netos	Activos financieros								Pasivos							
		Total	Oro y DEG	Efectivo y depósitos	Valores distintos de acciones	Préstamos	Acciones y otras participaciones	Reservas técnicas de seguros	Otros	Total	Efectivo y depósitos	Valores distintos de acciones	Préstamos	Acciones y otras participaciones	Reservas técnicas de seguros	Otros	
	1	2	3	4	5	6	7	8	9	10	11	12	13	14	15	16	
09	-961	9 020	10	2 432	1 203	2 329	1 999	313	734	9 981	2 707	1 656	2 523	2 052	310	732	
10	-910	9 031	13	2 395	1 196	2 401	1 938	314	775	9 940	2 688	1 652	2 605	1 911	312	772	
11	-918	9 252	14	2 436	1 345	2 401	1 957	315	783	10 170	2 821	1 744	2 585	1 928	315	777	
12	-930	9 420	15	2 564	1 500	2 418	1 895	326	703	10 350	2 948	1 859	2 621	1 905	326	692	
13	-977	9 116	11	2 233	1 384	2 324	2 178	344	642	10 093	2 504	1 819	2 542	2 255	342	631	
10 /	-950	8 914	11	2 385	1 213	2 338	1 958	317	692	9 864	2 679	1 669	2 538	1 975	315	690	
II	-902	8 889	13	2 456	1 199	2 385	1 809	312	715	9 790	2 779	1 622	2 584	1 783	309	713	
III	-943	8 958	12	2 376	1 216	2 388	1 919	316	730	9 901	2 683	1 672	2 589	1 916	313	727	
IV	-910	9 031	13	2 395	1 196	2 401	1 938	314	775	9 940	2 688	1 652	2 605	1 911	312	772	
11 /	-944	9 120	12	2 384	1 219	2 395	2 053	316	741	10 064	2 655	1 702	2 594	2 061	315	737	
II	-944	9 178	12	2 403	1 232	2 415	2 072	315	728	10 122	2 720	1 695	2 607	2 063	314	724	
III	-928	8 907	14	2 360	1 259	2 404	1 835	312	722	9 835	2 704	1 700	2 591	1 812	312	716	
IV	-918	9 252	14	2 436	1 345	2 401	1 957	315	783	10 170	2 821	1 744	2 585	1 928	315	777	
12 /	-909	9 513	14	2 646	1 459	2 392	1 927	322	752	10 422	3 067	1 823	2 579	1 888	322	745	
II	-892	9 438	15	2 640	1 456	2 458	1 819	316	734	10 330	3 149	1 737	2 624	1 779	316	725	
III	-908	9 405	16	2 551	1 466	2 419	1 920	319	714	10 313	3 022	1 777	2 595	1 897	318	704	
IV	-930	9 420	15	2 564	1 500	2 418	1 895	326	703	10 350	2 948	1 859	2 621	1 905	326	692	
13 /	-935	9 315	14	2 459	1 512	2 399	1 915	334	682	10 250	2 836	1 882	2 610	1 920	333	670	
II	-945	9 132	11	2 381	1 476	2 353	1 905	336	670	10 077	2 744	1 850	2 566	1 923	334	659	
III	-975	9 111	12	2 300	1 442	2 314	2 056	340	647	10 086	2 632	1 837	2 528	2 115	338	636	
IV	-977	9 116	11	2 233	1 384	2 324	2 178	344	642	10 093	2 504	1 819	2 542	2 255	342	631	

3. CUENTAS FINANCIERAS

3.2 Economía nacional Cuenta de operaciones financieras

miles de millones de euros

	Operaciones financieras netas	Adquisiciones netas de activos financieros								Pasivos netos contraídos							
		Total	Oro y DEG	Efectivo y depósitos	Valores distintos de acciones	Préstamos	Acciones y otras participaciones	Reservas técnicas de seguros	Otros	Total	Efectivo y depósitos	Valores distintos de acciones	Préstamos	Acciones y otras participaciones	Reservas técnicas de seguros	Otros	
	1	2	3	4	5	6	7	8	9	10	11	12	13	14	15	16	
09	-46	112	-	-2	167	2	25	8	-89	157	27	204	1	18	9	-102	
10	-40	155	-	-46	32	85	38	4	41	195	-35	80	89	27	6	28	
11	-37	258	-	43	159	19	24	5	8	295	136	100	6	44	6	4	
12	-7	267	-	136	127	57	19	5	-76	274	135	82	80	47	4	-75	
13	16	-519	-	-327	-148	-67	74	10	-61	-535	-437	-85	-58	82	8	-45	
10 /	-14	-80	-	-50	-1	7	3	2	-42	-66	-37	6	6	2	3	-46	
II	-11	132	-	61	-6	43	12	-1	24	144	81	-5	43	6	-1	19	
III	-8	-14	-	-74	19	19	7	-	15	-5	-82	43	19	2	1	13	
IV	-6	117	-	18	20	17	15	2	45	123	3	36	21	17	3	41	
11 /	-15	-6	-	-8	28	-	6	2	-34	9	-26	48	-1	14	3	-29	
II	-7	82	-	22	27	31	15	-1	-13	88	68	6	23	8	-1	-16	
III	-8	-42	-	-46	18	-11	3	1	-6	-35	-21	-6	-16	15	1	-8	
IV	-7	225	-	75	86	-	-	2	61	232	115	51	-1	6	3	57	
12 /	-13	290	-	213	102	-5	4	3	-27	303	249	71	-2	8	4	-26	
II	-3	87	-	-7	42	68	3	-1	-19	90	80	-19	47	4	-1	-22	
III	3	-168	-	-86	-29	-34	1	-1	-19	-171	-124	-12	-23	8	-1	-19	
IV	6	58	-	16	12	28	11	3	-11	51	-71	42	58	27	2	-8	
13 /	-3	-109	-	-106	1	-8	20	5	-21	-106	-113	6	-6	18	5	-15	
II	5	-122	-	-74	-34	-41	37	1	-12	-128	-88	-32	-38	34	1	-4	
III	6	-177	-	-80	-43	-34	2	-	-23	-183	-110	-29	-33	10	-	-21	
IV	8	-110	-	-66	-73	15	15	3	-5	-118	-126	-30	19	20	3	-4	

3. CUENTAS FINANCIERAS

3.3 Sociedades no financieras Balance financiero

miles de millones de euros

	Activos financieros netos					Activos financieros							Pasivos					
	Total	Frente a:				Total	Efectivo y depósitos	Valores dist. acciones	Préstamos	Acciones y otras participaciones	Reservas tec. seguros	Otros	Total	Valores dist. acciones	Préstamos	Acciones y otras participaciones	Reservas tec. seguros	Otros
		Instituciones financieras	Administraciones públicas	Hogares e SFLSH	Resto del mundo													
1	2	3	4	5	6	7	8	9	10	11	12	13	14	15	16	17	18	
09	-1 528	-829	-47	-374	-278	2 058	247	31	236	932	26	585	3 586	24	1 452	1 545	-	565
10	-1 445	-815	-46	-344	-241	2 114	252	43	265	944	24	585	3 559	23	1 488	1 476	-	572
11	-1 392	-749	-74	-349	-221	2 117	239	62	303	930	31	552	3 509	25	1 464	1 489	-	531
12	-1 302	-664	-95	-311	-232	2 022	238	64	321	893	31	475	3 324	30	1 358	1 464	-	471
13	-1 374	-562	-98	-391	-323	2 095	250	62	344	983	31	425	3 469	30	1 297	1 714	-	427
10 /	-1 510	-827	-59	-357	-267	2 019	239	32	247	924	26	549	3 528	24	1 465	1 498	-	541
II	-1 399	-806	-57	-298	-238	2 002	252	33	264	874	25	553	3 401	26	1 488	1 340	-	548
III	-1 468	-817	-56	-340	-255	2 056	246	39	269	923	25	555	3 525	26	1 490	1 457	-	552
IV	-1 445	-815	-46	-344	-241	2 114	252	43	265	944	24	585	3 559	23	1 488	1 476	-	572
11 /	-1 530	-814	-78	-376	-261	2 116	254	49	269	969	27	548	3 645	21	1 472	1 610	-	542
II	-1 485	-795	-80	-371	-239	2 120	256	42	291	963	28	539	3 605	22	1 476	1 580	-	527
III	-1 349	-759	-78	-288	-223	2 037	246	49	304	876	30	532	3 385	24	1 475	1 371	-	515
IV	-1 392	-749	-74	-349	-221	2 117	239	62	303	930	31	552	3 509	25	1 464	1 489	-	531
12 /	-1 378	-743	-82	-335	-217	2 061	232	60	299	917	33	520	3 438	27	1 451	1 454	-	507
II	-1 339	-732	-99	-294	-213	2 010	235	64	318	867	32	494	3 349	27	1 443	1 376	-	503
III	-1 357	-711	-94	-334	-219	2 054	226	74	332	903	32	488	3 412	28	1 434	1 464	-	486
IV	-1 302	-664	-95	-311	-232	2 022	238	64	321	893	31	475	3 324	30	1 358	1 464	-	471
13 /	-1 299	-646	-96	-308	-249	2 016	242	57	326	902	32	455	3 315	29	1 344	1 478	-	463
II	-1 294	-621	-95	-302	-277	1 994	243	59	328	884	32	447	3 289	31	1 325	1 484	-	449
III	-1 341	-593	-93	-354	-301	2 039	245	63	323	941	32	435	3 380	31	1 302	1 613	-	435
IV	-1 374	-562	-98	-391	-323	2 095	250	62	344	983	31	425	3 469	30	1 297	1 714	-	427

3. CUENTAS FINANCIERAS

3.4 Sociedades no financieras Cuenta de operaciones financieras

miles de millones de euros

	Operaciones financieras netas						Adquisiciones netas de activos financieros							Pasivos netos contraídos					
	Total	Frente a:				Sin sectorizar Otros (parte)	Total	Efectivo y depósitos	Valores dist. acciones	Préstamos	Acciones y otras participaciones	Reservas tec. seguros	Otros	Total	Valores dist. acciones	Préstamos	Acciones y otras participaciones	Reservas tec. seguros	Otros
		Instituciones financieras	Administraciones públicas	Hogares e SFLSH	Resto del mundo														
1	2	3	4	5	6	7	8	9	10	11	12	13	14	15	16	17	18	19	
09	-7	4	-4	-4	-9	7	-102	-6	-6	-12	-3	-	-76	-96	-1	-24	17	-	-88
10	14	7	3	-3	10	-2	89	2	19	31	39	-2	1	75	-1	38	30	-	9
11	7	22	-1	3	-4	-13	17	-15	14	38	5	7	-33	10	1	-2	38	-	-28
12	13	42	-16	-5	-5	-3	-60	-1	3	18	-2	-	-78	-72	2	-64	46	-	-57
13	34	66	-9	5	-23	-4	-12	14	-11	22	13	-	-49	-46	5	-47	36	-	-40
10 /	-10	-3	-10	-	-	3	-30	-10	2	8	5	-	-35	-19	-1	4	4	-	-27
//	4	3	2	-4	1	2	38	10	2	13	10	-1	4	34	-	20	9	-	5
///	4	2	-	1	5	-3	29	-5	7	12	13	-1	2	25	-	12	5	-	7
IV	16	5	12	-	3	-4	52	6	8	-3	11	-1	30	36	-1	2	11	-	23
11 /	-10	18	-11	1	-9	-8	-24	3	4	4	-	3	-37	-14	-	-5	13	-	-21
//	11	-2	-	2	13	-3	21	3	-6	22	10	2	-9	10	1	13	8	-	-12
///	-3	-1	2	1	-2	-2	-4	-11	6	13	-6	1	-7	-1	-	-1	9	-	-9
IV	9	8	7	-2	-5	1	24	-9	10	-1	2	1	21	15	-	-8	8	-	15
12 /	-18	-1	-7	-2	-5	-2	-43	-6	-	-4	-2	2	-32	-24	1	-10	6	-	-21
//	5	11	-14	-2	7	3	1	1	8	19	-1	-	-26	-4	1	-7	10	-	-7
///	18	14	6	-	2	-4	9	-8	6	14	5	-1	-7	-9	-	-5	10	-	-13
IV	8	18	-1	-	-8	-	-27	12	-11	-11	-4	-1	-13	-36	2	-42	20	-	-15
13 /	-2	9	-9	1	-2	-1	-8	4	-7	5	8	1	-19	-6	1	-11	11	-	-7
//	5	15	2	-	-9	-3	-9	2	-6	2	2	-	-8	-14	2	-15	10	-	-11
///	16	17	1	2	-3	-2	-10	2	3	-5	2	-1	-12	-26	1	-19	5	-	-13
IV	15	24	-3	2	-9	1	16	5	-1	20	1	-	-10	-1	2	-2	9	-	-9

3. CUENTAS FINANCIERAS

3.5 Instituciones financieras Balance financiero

miles de millones de euros

	Activos financieros netos						Activos financieros								Pasivos						
	Total	Frente a:				Sin sectorizar: Oro y DEG	Total	Oro y DEG	Efectivo y depósitos	Valores dist. acciones	Préstamos	Acciones y otras participaciones	Reservas tec. seguros	Otros	Total	Efectivo y depósitos	Valores dist. acciones	Préstamos	Acciones y otras participaciones	Reservas tec. seguros	Otros
		Sociedades no financieras	Administraciones públicas	Hogares ISFLSH	Resto del mundo																
	1	2	3	4	5	6	7	8	9	10	11	12	13	14	15	16	17	18	19	20	21
09	95	829	139	-365	-518	10	4 794	10	1 233	1 051	2 041	385	17	58	4 699	2 704	1 084	58	505	310	38
10	151	815	187	-361	-503	13	4 755	13	1 190	1 017	2 077	363	17	78	4 605	2 685	1 042	89	433	312	44
11	144	749	295	-389	-525	14	4 920	14	1 264	1 134	2 028	381	17	82	4 775	2 818	1 047	104	437	315	55
12	143	664	385	-446	-474	15	5 089	15	1 382	1 300	1 915	376	18	84	4 945	2 944	1 086	95	441	326	54
13	90	562	435	-554	-364	11	4 516	11	1 030	1 233	1 724	424	18	75	4 426	2 501	915	75	541	342	52
10 /	122	827	150	-359	-507	11	4 761	11	1 206	1 056	2 038	373	16	62	4 640	2 675	1 078	58	475	315	39
//	133	806	163	-343	-506	13	4 792	13	1 248	1 034	2 065	345	16	73	4 659	2 776	1 031	63	441	309	39
///	136	817	184	-362	-516	12	4 763	12	1 185	1 042	2 062	364	16	82	4 627	2 679	1 057	78	456	313	44
IV	151	815	187	-361	-503	13	4 755	13	1 190	1 017	2 077	363	17	78	4 605	2 685	1 042	89	433	312	44
11 /	156	814	210	-372	-507	12	4 768	12	1 168	1 028	2 063	398	17	82	4 612	2 652	1 052	96	449	315	48
//	130	795	232	-382	-527	12	4 822	12	1 178	1 042	2 060	435	16	78	4 692	2 716	1 032	100	481	314	50
///	121	759	244	-380	-517	14	4 743	14	1 171	1 062	2 034	371	17	75	4 622	2 700	1 027	95	439	312	50
IV	144	749	295	-389	-525	14	4 920	14	1 264	1 134	2 028	381	17	82	4 775	2 818	1 047	104	437	315	55
12 /	143	743	341	-405	-550	14	5 219	14	1 461	1 246	2 021	373	17	87	5 076	3 063	1 089	114	434	322	55
//	165	732	376	-398	-559	15	5 243	15	1 470	1 246	2 037	362	17	97	5 078	3 146	1 051	108	404	316	54
///	153	711	380	-409	-544	16	5 137	16	1 404	1 251	1 983	378	17	87	4 984	3 018	1 052	105	433	318	57
IV	143	664	385	-446	-474	15	5 089	15	1 382	1 300	1 915	376	18	84	4 945	2 944	1 086	95	441	326	54
13 /	150	646	405	-459	-456	14	4 969	14	1 248	1 331	1 880	387	18	90	4 818	2 832	1 059	102	441	333	51
//	152	621	435	-481	-435	11	4 784	11	1 158	1 308	1 816	390	18	83	4 632	2 741	985	80	439	334	52
///	108	593	435	-514	-419	12	4 656	12	1 084	1 281	1 775	406	18	80	4 548	2 628	951	75	502	338	54
IV	90	562	435	-554	-364	11	4 516	11	1 030	1 233	1 724	424	18	75	4 426	2 501	915	75	541	342	52

3. CUENTAS FINANCIERAS

3.6 Instituciones financieras Cuenta de operaciones financieras

miles de millones de euros

	Operaciones financieras netas						Adquisiciones netas de activos financieros								Pasivos netos contraídos						
	Total	Frente a:				Sin sectorizar: Oro y DEG y Otros (parte)	Total	Oro y DEG	Efectivo y depósitos	Valores dist. acciones	Préstamos	Acciones y otras participaciones	Reservas tec. seguros	Otros	Total	Efectivo y depósitos	Valores dist. acciones	Préstamos	Acciones y otras participaciones	Reservas tec. seguros	Otros
		Sociedades no financieras	Administraciones públicas	Hogares ISFLSH	Resto del mundo																
	1	2	3	4	5	6	7	8	9	10	11	12	13	14	15	16	17	18	19	20	21
09	14	-4	53	-56	26	-5	130	-	-42	160	5	17	-	-9	117	27	72	15	-1	9	-6
10	10	-7	62	-20	-33	7	14	-	-49	-6	48	-1	-	21	4	-35	6	31	-3	6	-
11	20	-22	105	-44	-30	12	204	-	77	133	-30	21	-	4	184	135	23	15	6	6	-1
12	66	-42	87	-40	56	4	211	-	126	146	-72	4	1	6	145	135	14	-9	1	4	-
13	19	-66	28	-65	111	10	-576	-	-349	-85	-164	31	-	-9	-595	-437	-180	-20	46	8	-12
10 /	3	3	9	-	-6	-3	-37	-	-29	-6	-2	-3	-1	4	-40	-37	-8	-	-2	3	4
//	2	-3	22	-2	-16	-	57	-	35	-17	26	1	-	11	55	81	-26	5	-4	-1	-
///	2	-2	15	-6	-7	3	-34	-	-59	10	5	-	-	9	-37	-82	31	14	-3	1	2
IV	2	-5	16	-12	-3	7	28	-	4	7	19	-	1	-3	26	3	9	11	6	3	-6
11 /	4	-18	16	-9	9	6	-	-	-20	17	-8	8	-	4	-3	-26	13	6	2	3	-1
//	2	2	29	-13	-20	5	56	-	12	27	8	14	-	-5	54	68	-13	4	-	-1	-4
///	3	1	11	-10	-1	2	-23	-	-9	14	-27	1	-	-2	-26	-22	-5	-5	6	1	-1
IV	12	-8	49	-11	-17	-1	171	-	93	76	-3	-2	-	7	159	115	28	9	-2	3	6
12 /	5	1	42	-10	-32	4	308	-	200	102	-3	-	-	9	302	249	36	10	1	4	1
//	13	-11	58	-5	-24	-4	73	-	10	34	18	1	-	11	59	80	-11	-6	-6	-1	3
///	14	-14	-7	4	24	7	-148	-	-63	-24	-49	-2	-	-10	-161	-124	-27	-3	-2	-1	-4
IV	34	-18	-6	-29	89	-3	-21	-	-20	34	-38	5	-	-3	-55	-70	16	-9	7	2	-
13 /	-	-9	16	-11	7	-3	-127	-	-135	22	-24	3	1	6	-127	-113	-32	7	7	5	-
//	9	-15	27	-21	15	3	-145	-	-87	-12	-59	20	-	-7	-154	-88	-68	-22	24	1	-2
///	7	-17	-3	-9	30	6	-147	-	-73	-35	-36	-	-	-3	-154	-110	-39	-5	5	-	-5
IV	3	-24	-13	-23	59	4	-157	-	-54	-61	-45	8	-	-5	-160	-126	-42	-	11	3	-5

3. CUENTAS FINANCIERAS

3.7 Administraciones públicas Balance financiero

miles de millones de euros

	Activos financieros netos					Activos financieros						Pasivos					
	Total	Frente a:				Total	Efectivo y depósitos	Valores dist. acciones	Préstamos	Acciones y otras participaciones	Otros	Total	Efectivo y depósitos	Valores dist. acciones	Préstamos	Acciones y otras participaciones	Otros
		Sociedades no financieras	Instituciones financieras	Hogares e ISFLSH	Resto del mundo												
	1	2	3	4	5	6	7	8	9	10	11	12	13	14	15	16	17
09	-356,9	46,6	-139,4	-15,4	-248,8	386,8	119,7	77,8	51,9	95,0	42,3	743,6	3,5	547,8	107,0	2,3	83,1
10	-417,5	45,8	-187,1	-20,0	-256,3	398,2	95,1	83,4	58,8	109,9	50,9	815,7	3,6	587,4	124,9	2,3	97,5
11	-500,8	74,1	-295,2	-29,1	-250,5	447,7	77,5	77,7	70,4	136,6	85,5	948,5	3,7	672,0	141,0	2,3	129,5
12	-603,9	95,5	-385,4	-19,6	-294,4	575,5	84,7	74,2	181,1	148,9	86,6	1 179,4	3,7	743,3	329,0	-	103,4
13	-720,5	97,9	-434,8	-14,7	-368,9	631,2	71,1	66,2	256,0	145,2	92,6	1 351,7	3,7	872,9	380,6	-	94,5
10 /	-368,8	58,5	-149,5	-14,6	-263,2	380,1	113,9	80,8	53,0	98,1	34,2	748,9	3,5	566,1	111,3	2,3	65,8
II	-372,6	56,9	-162,7	-14,0	-252,8	389,3	113,3	80,2	56,4	101,7	37,6	761,8	3,5	565,7	118,3	2,3	72,0
III	-404,5	56,3	-183,8	-16,6	-260,5	386,5	102,1	85,0	57,4	103,0	39,0	791,0	3,6	589,1	121,0	2,3	75,1
IV	-417,5	45,8	-187,1	-20,0	-256,3	398,2	95,1	83,4	58,8	109,9	50,9	815,7	3,6	587,4	124,9	2,3	97,5
11 /	-416,7	78,5	-209,6	-21,0	-264,6	438,8	104,3	86,6	63,0	132,7	52,3	855,5	3,6	629,4	133,3	2,3	86,9
II	-437,6	80,2	-231,8	-25,8	-260,2	435,9	99,7	86,9	64,0	133,7	51,6	873,5	3,6	641,4	136,8	2,3	89,5
III	-462,1	78,4	-244,4	-28,5	-267,6	425,8	84,4	86,6	66,5	134,6	53,6	887,8	3,7	649,4	138,2	2,3	94,3
IV	-500,8	74,1	-295,2	-29,1	-250,5	447,7	77,5	77,7	70,4	136,6	85,5	948,5	3,7	672,0	141,0	2,3	129,5
12 /	-507,2	82,4	-340,7	-26,2	-222,6	473,7	105,5	75,3	72,2	137,4	83,3	980,9	3,7	707,3	150,2	-	119,8
II	-496,9	99,1	-375,9	-19,3	-200,8	477,0	83,1	69,9	103,5	135,7	84,8	973,9	3,7	659,4	213,0	-	97,8
III	-529,7	93,7	-379,8	-20,5	-223,1	478,9	82,0	71,2	104,0	140,2	81,5	1 008,6	3,7	696,2	210,9	-	97,8
IV	-603,9	95,5	-385,4	-19,6	-294,4	575,5	84,7	74,2	181,1	148,9	86,6	1 179,4	3,7	743,3	329,0	-	103,4
13 /	-631,2	96,3	-404,5	-18,6	-304,3	599,0	102,3	75,8	192,0	144,0	84,9	1 230,1	3,7	793,2	342,0	-	91,3
II	-666,4	94,7	-434,9	-17,8	-308,4	611,8	99,1	75,3	208,5	140,2	88,6	1 278,2	3,7	834,3	343,7	-	96,6
III	-690,9	93,5	-435,4	-17,1	-331,9	608,8	95,2	72,7	215,8	144,0	81,0	1 299,7	3,7	856,3	350,3	-	89,4
IV	-720,5	97,9	-434,8	-14,7	-368,9	631,2	71,1	66,2	256,0	145,2	92,6	1 351,7	3,7	872,9	380,6	-	94,5

3. CUENTAS FINANCIERAS

3.8 Administraciones públicas Cuenta de operaciones financieras

miles de millones de euros

	Operaciones financieras netas						Adquisiciones netas de activos financieros						Pasivos netos contraídos					
	Total	Frente a:				Sin sectorizar Otros (parte)	Total	Efectivo y depósitos	Valores dist. acciones	Préstamos	Acciones y otras participaciones	Otros	Total	Efectivo y depósitos	Valores dist. acciones	Préstamos	Acciones y otras participaciones	Otros
		Sociedades no financieras	Instituciones financieras	Hogares e ISFLSH	Resto del mundo													
	1	2	3	4	5	6	7	8	9	10	11	12	13	14	15	16	17	18
09	-116,4	4,1	-53,5	-1,0	-66,6	0,5	35,9	17,8	6,3	8,7	0,3	2,7	152,2	0,0	133,0	11,8	2,3	5,2
10	-100,5	-3,4	-62,5	-5,6	-28,7	-0,3	7,9	-24,6	9,4	6,3	8,3	8,6	108,5	0,1	75,7	18,0	-	14,7
11	-100,0	1,3	-104,6	-10,9	12,9	1,2	21,4	-17,6	-6,6	11,5	-0,5	34,6	121,5	0,1	75,4	15,3	-	30,7
12	-109,3	16,2	-87,5	8,8	-46,7	-0,2	117,1	7,2	-5,3	110,8	3,5	1,0	226,4	-0,0	66,0	188,0	-	-27,6
13	-72,4	8,9	-28,1	7,0	-60,9	0,6	59,7	-13,6	-9,7	75,1	1,9	6,0	132,1	0,0	89,9	51,7	-	-9,5
10 /	-14,2	10,2	-9,4	0,6	-13,5	-2,1	-10,5	-5,8	2,2	1,2	0,1	-8,1	3,7	-0,0	14,6	4,3	-	-15,3
II	-28,1	-1,8	-22,4	0,4	-1,9	-2,4	9,2	-0,6	2,1	3,4	0,9	3,4	37,3	0,0	21,5	7,1	-	8,6
III	-18,3	0,3	-15,1	-2,6	-3,3	2,4	-3,8	-11,2	3,3	0,9	1,8	1,4	14,5	0,1	11,2	2,6	-	0,7
IV	-39,9	-12,1	-15,6	-4,0	-10,0	1,7	13,0	-7,0	1,9	0,8	5,5	11,9	53,0	0,0	28,4	3,9	-	20,6
11 /	-12,3	11,0	-15,9	-1,3	-7,7	1,7	18,1	9,2	2,5	4,1	0,9	1,4	30,4	0,0	35,1	7,5	-	-12,2
II	-25,7	-0,5	-28,9	-5,0	7,6	1,1	-3,1	-4,6	1,1	1,1	0,1	-0,7	22,6	0,0	17,6	3,5	-	1,4
III	-17,1	-2,1	-11,1	-3,5	-0,3	-0,1	-11,6	-15,3	-1,4	2,4	0,5	2,0	5,5	0,1	-0,9	1,4	-	5,0
IV	-45,0	-7,1	-48,7	-1,1	13,4	-1,4	18,0	-6,9	-8,8	3,9	-2,1	31,9	63,0	-0,0	23,5	2,9	-	36,6
12 /	-7,9	7,0	-42,4	2,5	25,1	0,0	24,0	28,0	-3,5	1,8	-0,0	-2,3	31,8	-0,0	34,2	9,1	-	-11,5
II	-28,5	13,8	-57,9	4,7	10,6	0,3	3,7	-22,4	-2,5	31,3	-4,3	1,5	32,1	-0,0	-8,5	62,9	-	-22,2
III	-17,5	-5,9	6,8	-0,6	-17,9	0,1	-4,2	-1,2	-0,3	0,6	0,0	-3,3	13,3	0,0	15,4	-2,1	-	-0,0
IV	-55,4	1,3	6,0	2,3	-64,5	-0,5	93,6	2,7	0,9	77,2	7,8	5,0	149,1	-0,0	24,9	118,1	-	6,1
13 /	-6,1	9,1	-16,2	2,4	-4,0	2,6	29,3	17,6	1,0	10,9	1,5	-1,6	35,4	-0,0	37,1	13,0	-	-14,7
II	-24,8	-2,1	-27,1	0,8	2,8	0,7	15,5	-3,1	-1,0	16,6	-0,6	3,7	40,3	0,0	33,9	1,8	-	4,6
III	-15,9	-1,4	2,6	1,0	-17,6	-0,5	-7,1	-3,9	-3,0	7,3	0,1	-7,6	8,9	0,0	8,9	6,6	-	-6,6
IV	-25,5	3,2	12,6	2,9	-42,0	-2,1	22,1	-24,1	-6,7	40,4	1,0	11,6	47,6	-0,0	10,1	30,2	-	7,3

3. CUENTAS FINANCIERAS

3.9 Hogares e ISFLSH Balance financiero

miles de millones de euros

	Activos financieros netos					Activos financieros						Pasivos		
	Total	Frente a:				Total	Efectivo y depósitos	Valores distintos de acciones	Acciones y otras participaciones	Reservas técnicas de seguros	Otros	Total	Préstamos	Otros
		Sociedades no financieras	Instituciones financieras	Administraciones públicas	Resto del mundo									
	1	2	3	4	5	6	7	8	9	10	11	12	13	14
09	828,2	373,6	365,3	15,4	73,9	1 781,3	831,4	43,3	586,5	270,8	49,4	953,1	906,7	46,4
10	801,9	343,6	361,2	20,0	77,2	1 763,6	857,1	51,6	521,4	272,6	60,9	961,6	903,0	58,6
11	831,0	348,7	389,1	29,1	64,0	1 767,9	855,9	72,0	509,4	267,4	63,1	936,9	875,8	61,2
12	832,9	310,7	446,1	19,6	56,6	1 734,6	859,5	61,6	478,4	277,7	57,4	901,7	838,8	62,8
13	1 026,9	390,5	554,0	14,7	67,7	1 873,7	882,1	22,7	625,6	294,7	48,7	846,9	789,2	57,7
10 /	806,6	356,8	358,5	14,6	76,8	1 753,8	825,7	44,0	562,3	275,3	46,5	947,2	902,5	44,7
II	736,7	297,8	343,1	14,0	81,7	1 704,8	842,4	52,0	488,8	270,2	51,5	968,2	914,0	54,2
III	793,8	340,0	361,6	16,6	75,7	1 751,4	842,8	49,5	529,6	275,0	54,5	957,6	901,2	56,5
IV	801,9	343,6	361,2	20,0	77,2	1 763,6	857,1	51,6	521,4	272,6	60,9	961,6	903,0	58,6
11 /	846,4	376,4	372,4	21,0	76,5	1 797,8	857,7	56,2	553,0	272,5	58,4	951,4	892,2	59,2
II	848,6	370,8	382,1	25,8	69,8	1 800,3	869,5	61,6	539,7	269,7	59,9	951,7	894,1	57,6
III	762,2	288,2	380,2	28,5	65,4	1 701,4	858,5	61,7	454,2	266,0	61,1	939,2	882,4	56,7
IV	831,0	348,7	389,1	29,1	64,0	1 767,9	855,9	72,0	509,4	267,4	63,1	936,9	875,8	61,2
12 /	832,8	335,3	405,2	26,2	66,0	1 759,5	847,0	77,8	500,3	272,3	62,2	926,6	863,4	63,2
II	778,5	294,4	398,4	19,3	66,4	1 707,8	851,7	77,1	454,7	266,7	57,5	929,3	859,9	69,4
III	826,1	333,8	409,4	20,5	62,3	1 734,8	838,3	69,3	499,2	270,1	57,9	908,8	845,8	63,0
IV	832,9	310,7	446,1	19,6	56,6	1 734,6	859,5	61,6	478,4	277,7	57,4	901,7	838,8	62,8
13 /	844,6	307,8	459,3	18,6	58,9	1 731,6	866,4	48,0	481,8	283,9	51,4	887,0	822,3	64,6
II	863,9	302,0	480,5	17,8	63,5	1 741,5	880,8	33,3	490,1	286,1	51,2	877,6	817,0	60,6
III	949,4	353,9	513,8	17,1	64,5	1 807,5	875,1	26,3	565,0	290,4	50,7	858,1	800,3	57,8
IV	1 026,9	390,5	554,0	14,7	67,7	1 873,7	882,1	22,7	625,6	294,7	48,7	846,9	789,2	57,7

3. CUENTAS FINANCIERAS

3.10 Hogares e ISFLSH Cuenta de operaciones financieras

miles de millones de euros

	Operaciones financieras netas						Adquisiciones netas de activos financieros						Pasivos netos contraídos		
	Total	Frente a:				Sin sectorizar Otros (parte)	Total	Efectivo y depósitos	Valores distintos de acciones	Acciones y otras participaciones	Reservas técnicas de seguros	Otros	Total	Préstamos	Otros
		Sociedades no financieras	Instituciones financieras	Administraciones públicas	Resto del mundo										
	1	2	3	4	5	6	7	8	9	10	11	12	13	14	15
09	63,3	4,3	56,0	1,0	-6,2	8,2	47,2	28,2	7,1	10,1	8,6	-6,8	-16,0	-2,1	-13,9
10	37,1	3,3	19,6	5,6	1,2	7,3	44,0	25,8	9,9	-9,0	5,8	11,5	6,9	2,0	4,9
11	35,7	-2,7	43,5	10,9	-16,7	0,7	15,5	-1,2	18,6	-2,0	-2,1	2,2	-20,2	-22,2	1,9
12	23,9	5,0	39,8	-8,8	-4,7	-7,3	-2,1	3,6	-17,0	13,3	3,6	-5,7	-26,0	-35,0	9,0
13	35,0	-4,6	64,5	-7,0	3,8	-21,7	8,5	22,6	-42,7	28,1	9,2	-8,7	-26,5	-43,1	16,6
10 /	6,9	0,2	-0,2	-0,6	2,0	5,4	-3,6	-5,7	1,3	0,7	3,1	-2,9	-10,5	-3,4	-7,1
II	10,7	3,6	1,6	-0,4	1,9	4,0	28,1	16,3	6,7	0,4	-0,3	5,0	17,4	11,8	5,5
III	3,6	-0,9	6,2	2,6	-3,8	-0,6	-4,2	0,9	-0,9	-8,2	1,2	2,9	-7,7	-10,6	2,9
IV	15,9	0,3	12,0	4,0	1,0	-1,4	23,6	14,3	2,9	-1,8	1,9	6,4	7,7	4,2	3,6
11 /	3,2	-1,1	9,2	1,3	-1,4	-4,8	-0,7	0,5	4,9	-3,4	-0,3	-2,4	-3,8	-9,2	5,4
II	6,4	-2,4	13,3	5,0	-9,4	-0,1	8,2	11,8	5,6	-8,2	-2,4	1,4	1,7	3,2	-1,4
III	9,7	-1,0	10,3	3,5	-4,3	1,2	-3,5	-11,0	-0,9	7,7	-0,5	1,2	-13,2	-11,1	-2,1
IV	16,4	1,8	10,8	1,1	-1,6	4,4	11,5	-2,6	8,9	2,0	1,1	2,0	-4,9	-5,0	0,1
12 /	7,6	2,3	9,8	-2,5	1,5	-3,6	1,3	-8,9	3,9	5,5	1,7	-0,9	-6,3	-11,9	5,6
II	7,5	2,3	5,4	-4,7	2,4	2,0	9,7	4,7	2,3	7,6	-0,3	-4,6	2,2	-2,0	4,2
III	-11,0	0,1	-4,0	0,6	-3,1	-4,6	-25,6	-13,3	-10,7	-1,3	-0,6	0,3	-14,5	-12,8	-1,8
IV	19,8	0,3	28,6	-2,3	-5,6	-1,1	12,5	21,1	-12,5	1,5	2,9	-0,5	-7,3	-8,3	1,0
13 /	4,9	-0,8	11,3	-2,4	2,0	-5,1	-3,0	6,9	-15,1	7,7	3,5	-6,0	-7,9	-14,9	7,0
II	16,2	-0,0	21,4	-0,8	3,4	-7,7	16,6	14,4	-14,8	15,7	1,5	-0,3	0,3	-3,4	3,7
III	-1,4	-2,1	8,7	-1,0	-1,2	-5,8	-13,7	-5,7	-8,1	-0,1	0,7	-0,5	-12,3	-15,3	3,0
IV	15,3	-1,6	23,1	-2,9	-0,3	-3,0	8,7	7,0	-4,6	4,7	3,5	-2,0	-6,6	-9,5	2,9

3. CUENTAS FINANCIERAS

3.11 Resto del mundo Balance financiero

miles de millones de euros

	Activos financieros netos						Activos financieros								Pasivos						
	Total	Frente a:				Sin sectorizar: Oro y DEG	Total	Oro y DEG	Efectivo y depósitos	Valores dist. acciones	Préstamos	Acciones y otras participaciones	Reservas tec. seguros	Otros	Total	Efectivo y depósitos	Valores dist. acciones	Préstamos	Acciones y otras participaciones	Reservas tec. seguros	Otros
		Sociedades no financieras	Instituciones financieras	Administraciones públicas	Hogares e ISFLSH																
1	2	3	4	5	6	7	8	9	10	11	12	13	14	15	16	17	18	19	20	21	
09	961	278	518	249	-74	-10	2 324	-10	541	833	359	550	3	47	1 362	266	380	165	497	6	49
10	910	241	503	256	-77	-13	2 252	-13	548	760	380	528	4	45	1 342	254	303	175	555	6	49
11	918	221	525	251	-64	-14	2 264	-14	642	682	382	521	5	46	1 346	257	283	198	550	5	53
12	930	232	474	294	-57	-15	2 285	-15	647	634	420	550	5	43	1 355	263	275	217	541	6	54
13	977	323	364	369	-68	-11	2 290	-11	488	680	439	647	4	43	1 313	217	245	221	570	7	54
10 /	950	267	507	263	-77	-11	2 320	-11	552	834	368	529	3	45	1 370	258	379	168	512	5	47
II	902	238	506	253	-82	-13	2 274	-13	585	779	373	502	3	45	1 372	262	356	174	527	6	47
III	943	255	516	261	-76	-12	2 277	-12	550	788	375	529	3	44	1 334	243	332	174	532	6	47
IV	910	241	503	256	-77	-13	2 252	-13	548	760	380	528	4	45	1 342	254	303	175	555	6	49
11 /	944	261	507	265	-77	-12	2 280	-12	538	770	375	561	5	44	1 337	266	287	177	553	6	48
II	944	239	527	260	-70	-12	2 282	-12	579	742	377	548	5	44	1 338	262	280	185	557	5	49
III	928	223	517	268	-65	-14	2 261	-14	603	729	383	512	5	45	1 333	259	288	197	535	5	50
IV	918	221	525	251	-64	-14	2 264	-14	642	682	382	521	5	46	1 346	257	283	198	550	5	53
12 /	909	217	550	223	-66	-14	2 282	-14	696	646	389	516	5	45	1 374	275	283	202	556	5	52
II	892	213	559	201	-66	-15	2 281	-15	792	555	390	510	5	44	1 389	283	274	224	549	5	54
III	908	219	544	223	-62	-16	2 257	-16	740	573	387	523	5	44	1 349	269	262	212	546	6	55
IV	930	232	474	294	-57	-15	2 285	-15	647	634	420	550	5	43	1 355	263	275	217	541	6	54
13 /	935	249	456	304	-59	-14	2 314	-14	641	640	431	567	5	43	1 378	263	271	220	563	7	55
II	945	277	435	308	-64	-11	2 294	-11	615	633	436	572	5	43	1 348	252	259	223	554	7	54
III	975	301	419	332	-64	-12	2 291	-12	554	647	435	618	5	44	1 316	222	251	221	559	7	55
IV	977	323	364	369	-68	-11	2 290	-11	488	680	439	647	4	43	1 313	217	245	221	570	7	54

3. CUENTAS FINANCIERAS

3.12 Resto del mundo Cuenta de operaciones financieras

miles de millones de euros

	Operaciones financieras netas						Adquisiciones netas de activos financieros								Pasivos netos contraídos							
	Total	Frente a:				Sin sectorizar: Oro y DEG y Otros (parte)	Total	Oro y DEG	Efectivo y depósitos	Valores dist. acciones	Préstamos	Accio- nes y otras parti- cipaciones	Reser- vas tec. seguros	Otros	Total	Efectivo y depósitos	Valores dist. acciones	Prés- tamos	Accio- nes y otras parti- cipaciones	Reser- vas tec. seguros	Otros	
1	2	3	4	5	6	7	8	9	10	11	12	13	14	15	16	17	18	19	20	21		
09	46	9	-26	67	6	-10	39	-	-5	37	2	11	-	-4	-7	-34	-	3	17	-1	8	
10	40	-10	33	29	-1	-11	3	-	-5	-29	14	22	2	-2	-37	-15	-76	11	33	-	11	
11	37	4	30	-13	17	-1	62	-	94	-71	9	29	-	1	25	1	-12	22	10	-1	5	
12	7	5	-56	47	5	6	21	-	5	-57	43	34	1	-3	15	6	-13	19	6	1	-5	
13	-16	23	-111	61	-4	15	-73	-	-158	33	14	39	-1	-	-57	-47	-31	5	31	1	-16	
10 /	14	-	6	13	-2	-3	2	-	3	-2	-2	4	-	-2	-12	-9	-8	-	5	-1	2	
//	11	-1	16	2	-2	-4	-10	-	20	-31	1	-1	-	-	-22	-	-32	-	6	-	4	
///	8	-5	7	3	4	-1	-1	-	-25	5	9	9	-	-	-9	-16	-19	9	15	-	1	
IV	6	-3	3	10	-1	-3	12	-	-4	-1	6	9	1	1	6	11	-17	1	7	-	5	
11 /	15	9	-9	8	1	6	28	-	-6	10	2	21	-	-1	12	13	-9	2	13	-	-6	
//	7	-13	20	-8	9	-2	11	-	42	-26	1	-7	-	-	5	-3	-5	9	1	-	3	
///	8	2	1	-	4	-1	11	-	20	-21	6	6	-	-	3	-5	3	10	-6	-	2	
IV	7	5	17	-13	2	-3	12	-	37	-35	-	8	-	2	5	-3	-	-	2	-	6	
12 /	13	5	32	-25	-2	2	34	-	55	-34	8	6	-	-2	21	19	-3	5	2	-	-2	
//	3	-7	24	-11	-2	-2	29	-	92	-68	-	5	-	-	26	6	-7	20	4	-	3	
///	-3	-2	-24	18	3	2	-43	-	-51	1	-1	8	-	-	-40	-13	-16	-12	1	-	-1	
IV	-6	8	-89	64	6	4	1	-	-91	44	35	14	-	-1	7	-5	13	5	-1	-	-5	
13 /	3	2	-7	4	-2	6	7	-	-7	-	5	9	-	-	4	-1	-6	3	12	1	-5	
//	-5	9	-15	-3	-3	7	-23	-	-25	-8	6	4	-	-	-18	-12	-10	3	8	-	-8	
///	-6	3	-30	18	1	2	-43	-	-60	5	-	11	-	-	-38	-29	-8	-1	3	-	-1	
IV	-8	9	-59	42	-	-	-13	-	-66	36	4	14	-1	-1	-6	-6	-7	-	9	-1	-1	

CAPÍTULO 4 ENTIDADES DE CRÉDITO Y ESTABLECIMIENTOS FINANCIEROS DE CRÉDITO

4. ENTIDADES DE CRÉDITO Y ESTABLECIMIENTOS FINANCIEROS DE CRÉDITO
Balance agregado según los estados de supervisión

Datos referidos a Abril de 2014

Conceptos del Capítulo 8 <

April 2014 data

4. Reconciliation between the credit institutions and credit financial intermediaries' balance sheets in chapters 4 and 8. Assets (*)

(*) Véase nota al final del capítulo/See note at the end of the chapter

**4. Conciliación entre los balances de las entidades de crédito y EFC
que se presentan en los capítulos 4 y 8 de este Boletín (*)
Activo**

Millones de euros

DATOS DEL CAPITULO 8 / CHAPTER 8 DATA						DATOS DEL CAPÍTULO 8/CHAPTER 8 DATA				Chapter 8 headings
---------------------------------------	--	--	--	--	--	-------------------------------------	--	--	--	--

EUR millions

**4. CREDIT INSTITUTIONS AND CFIs
Aggregated balance sheets
data from supervisory returns**

4. ENTIDADES DE CRÉDITO Y ESTABLECIMIENTOS FINANCIEROS DE CRÉDITO
Balance agregado según los estados de supervisión

Datos referidos a Abril de 2014

Conceptos del Capítulo 8 Conceptos del Capítulo 4	TOTAL CAPÍTULO 4/ TOTAL CHAPTER 4	Conciliación con Capítulo 4/ Reconcilia- tion with Chapter 4	TOTAL Capítulo 8 en concep- tos del ca- pítulo 4/ TOTAL Chapter 8 in terms of Chapter 4	DATOS DEL CAPÍTULO 8		
				DEPÓSITOS /		
				TOTAL	RESIDENTES EN ESPAÑA	
					TOTAL	IFM/ MFI
	1	2=1-3	3=4+10+11	4=5 + 9	5=6 A 8	6
1. Depósitos	2 038 776	709	2 038 068	2 038 068	1 724 242	374 396
Residentes en España	1 725 181	939	1 724 242	1 724 242	1 724 242	374 396
Sistema crediticio	372 518	732	371 787	371 787	371 787	371 787
Administraciones Públicas	64 978	62	64 916	64 916	64 916	
Otros sectores residentes	1 287 684	145	1 287 539	1 287 539	1 287 539	2 609
Residentes en el exterior	313 596	-230	313 826	313 826		
2. Valores distintos de acciones y participaciones . .	282 216	-12	282 229			
3. Operaciones no sectorizadas	674 689	595	674 094			
TOTAL	2 995 682	1 292	2 994 390	2 038 068	1 724 242	374 396

April 2014 data

4. Reconciliation between the credit institutions and credit financial intermediaries' balance sheets in chapters 4 and 8 (*). Liabilities

(*) Véase nota al final del capítulo/See note at the end of the chapter

4. Conciliación entre los balances de las Entidades de Crédito que se presentan en los capítulos 4 y 8 de este Boletín (*)

Millones de euros

/CHAPTER 8 DATA			DATOS DEL CAPÍTULO 8/CHAPTER 8 DATA		Chapter 8 headings
DEPOSITS			Sin sectorizar/ <i>Unclassified</i>		
/ DOMESTIC		Residentes en el resto del mundo/ <i>Rest of the world</i>	Valores distintos de acs y participac/ <i>Securities other than shares</i>	Resto/ <i>Other</i>	
AAPP/ <i>General Government</i>	OSR/ <i>ORS</i>				
7	8	9	10	11	Chapter 4 headings
64 916	1 284 930	313 826			1. Deposits
64 916	1 284 930				Domestic
64 916	1 284 930				Credit system
					General Government
					Other resident sectors
		313 826			Non resident
			282 229		2. Securities other than shares
				674 094	3. Unsectorised transactions
64 916	1 284 930	313 826	282 229	674 094	TOTAL

EUR millions

4. CREDIT INSTITUTIONS

Aggregated balance sheets
data from supervisory returns

4. ENTIDADES DE CRÉDITO Y EFC
A) Balance agregado según los estados de supervisión

4.A Activo=Pasivo de las entidades de crédito y EFC, por instituciones

Millones de euros

	Total Entidades de crédito y establecimientos financieros de crédito (a)	Entidades de depósito			ICO	EFC (c)
		Total (b)	Entidades españolas	Sucursales extranjeras		
1=2+5+6	2=3+4	3	4	5	6	
08	3 223 716	3 096 256	2 859 446	236 810	53 617	73 842
09	3 238 236	3 122 834	2 899 965	222 868	61 201	54 200
10	3 251 535	3 119 257	2 914 435	204 822	78 734	53 540
11	3 400 435	3 250 226	3 041 656	208 569	95 573	54 637
12	3 422 611	3 256 385	3 061 146	195 240	116 781	49 445
12 Dic	3 422 611	3 256 385	3 061 146	195 240	116 781	49 445
13 Ene	3 349 794	3 183 397	2 993 011	190 386	117 725	48 673
Feb	3 353 275	3 186 249	2 997 606	188 643	119 110	47 916
Mar	3 372 765	3 205 984	3 016 353	189 630	118 510	48 271
Abr	3 349 862	3 183 073	2 995 969	187 104	119 486	47 303
May	3 280 798	3 121 188	2 934 101	187 088	112 359	47 251
Jun	3 269 371	3 112 990	2 928 269	184 721	108 615	47 766
Jul	3 185 484	3 032 889	2 888 933	143 957	105 551	47 044
Ago	3 162 802	3 009 660	2 864 871	144 788	106 444	46 698
Sep	3 158 434	3 008 135	2 862 724	145 411	104 652	45 647
Oct	3 111 535	2 962 477	2 817 803	144 674	104 901	44 156
Nov	3 094 309	2 946 445	2 806 544	139 901	103 334	44 530
Dic	3 025 756	2 874 176	2 740 172	134 004	104 397	47 182
14 Ene	3 049 972	2 901 625	2 766 017	135 608	101 593	46 755
Feb	3 016 094	2 865 717	2 732 430	133 287	104 158	46 219
Mar	3 008 592	2 864 774	2 730 390	134 384	97 691	46 128
Abr	2 995 682	2 851 939	2 714 658	137 281	97 807	45 935

Veáanse notas al final del capítulo

4. ENTIDADES DE CRÉDITO Y ESTABLECIMIENTOS FINANCIEROS DE CRÉDITO
A) Balance agregado según los estados de supervisión

4.1 Activo

Millones de euros

	Total	Créditos			Valores distintos de acciones y participaciones		Acciones y participaciones		Activos no sectorizados		Promemoria		
		Residentes en España			Resto del mundo	Residentes en España (c)	Resto del mundo (c)	Residentes en España (c)	Resto del mundo	Efectivo	Otros (d)	Del cual	
												Dudosos (e)	Morosos (f)
		Sistema crediticio	AAPP (a)	OSR (b)									
	1 =2a11	2	3	4	5	6	7	8	9	10	11	12	13
08	3 223 716	263 091	52 919	1 869 882	253 311	243 416	82 291	92 206	79 686	9 007	277 908	65 617	52 102
09	3 238 236	246 806	64 662	1 837 037	236 621	321 847	93 599	99 414	84 637	8 517	245 096	96 846	79 463
10	3 251 535	234 095	78 971	1 843 950	229 627	319 711	64 050	103 150	77 327	7 883	292 769	111 014	87 079
11	3 400 435	250 867	89 687	1 782 554	234 059	347 216	58 366	160 679	90 152	7 486	379 368	143 470	110 074
12	3 422 611	278 914	114 275	1 604 934	231 546	426 182	82 809	167 292	90 209	7 434	419 015	172 225	135 917
12 Dic	3 422 611	278 914	114 275	1 604 934	231 546	426 182	82 809	167 292	90 209	7 434	419 015	172 225	135 917
13 Ene	3 349 794	249 017	114 127	1 584 162	233 061	433 836	82 130	168 750	89 818	6 558	388 336	175 726	...
Feb	3 353 275	249 104	113 832	1 557 924	232 611	453 701	83 688	168 136	90 154	6 300	397 825	167 186	...
Mar	3 372 765	238 763	113 933	1 558 660	234 351	469 692	84 524	169 222	90 373	7 232	406 013	168 555	134 354
Abr	3 349 862	236 191	113 536	1 536 675	230 467	466 299	81 699	171 675	91 214	6 526	415 580	172 726	...
May	3 280 798	208 890	98 754	1 519 167	229 993	473 789	81 200	183 823	90 800	6 245	388 137	175 885	...
Jun	3 269 371	211 855	100 251	1 519 123	224 252	486 282	80 936	185 255	89 758	6 406	365 253	182 302	143 811
Jul	3 185 484	207 211	99 972	1 492 153	188 995	477 112	78 910	186 571	89 081	6 541	358 937	184 452	...
Ago	3 162 802	202 961	97 225	1 490 306	186 168	472 090	79 974	186 089	88 870	6 465	352 653	186 681	...
Sep	3 158 434	200 539	98 214	1 481 344	191 835	469 097	78 448	186 270	89 239	6 300	357 148	193 417	151 249
Oct	3 111 535	194 417	98 045	1 469 356	188 485	456 999	74 322	189 350	87 483	6 495	346 583	196 829	...
Nov	3 094 309	207 727	86 125	1 472 147	183 801	442 946	76 776	186 078	87 659	6 221	344 829	198 114	...
Dic	3 025 756	210 536	87 140	1 448 244	180 254	417 982	74 819	189 028	91 329	7 280	319 144	202 734	150 045
14 Ene	R 3 049 972	179 141	97 071	1 457 700	179 778	436 571	81 469	189 506	91 169	6 228	331 339	202 609	...
Feb	3 016 094	159 258	95 297	1 453 313	173 429	431 869	82 333	187 070	93 525	6 117	333 883	200 474	...
Mar	3 008 592	165 932	96 158	1 440 190	179 114	429 218	84 579	192 064	94 649	5 996	320 693	198 237	149 930
Abr	P 2 995 682	166 404	95 605	1 426 483	175 700	426 005	86 977	191 571	96 002	6 655	324 280	197 208	...

Veáanse notas al final del capítulo

4. ENTIDADES DE CRÉDITO Y ESTABLECIMIENTOS FINANCIEROS DE CRÉDITO

4.2 Pasivo

A) Balance agregado según los estados de supervisión

Millones de euros

	Total		Depósitos				Pasivos no sectorizados			
			Residentes en España			Resto del mundo	Valores distintos de acciones y particip.	Patrimonio, ajustes y correcc. (c)	Pasivos de Obra Benéfico-Social (d)	Periodificación y otros pasivos (d)
			Sistema crediticio	AAPP (a)	OSR (b)					
	1=3 a10	2=3a6	3	4	5	6	7	8	9	10
08	3 223 716	2 328 336	314 964	76 054	1 432 573	504 745	395 204	242 426	3 136	255 378
09	3 238 236	2 320 191	304 979	81 805	1 426 888	506 518	434 134	269 798	3 314	212 005
10	3 251 535	2 300 219	269 668	79 080	1 440 425	511 046	432 892	282 515	3 217	234 019
11	3 400 435	2 307 138	372 668	69 717	1 373 079	491 675	434 512	363 348	3 022	292 414
12	3 422 611	2 297 865	572 928	69 183	1 316 735	339 019	394 300	402 901	2 077	325 468
12 Dic	3 422 611	2 297 865	572 928	69 183	1 316 735	339 019	394 300	402 901	2 077	325 468
13 Ene	3 349 794	2 246 272	513 459	68 919	1 312 641	351 254	390 650	402 367	1 763	308 742
Feb	3 353 275	2 263 862	501 186	84 018	1 316 476	362 182	382 142	394 791	1 718	310 762
Mar	3 372 765	2 286 379	490 038	88 142	1 334 634	373 564	376 463	395 318	1 688	312 917
Abr	3 349 862	2 251 519	485 035	78 172	1 315 234	373 078	367 543	401 286	1 672	327 842
May	3 280 798	2 213 835	452 363	88 388	1 314 776	358 308	344 384	419 954	1 633	300 992
Jun	3 269 371	2 229 981	455 516	83 023	1 328 135	363 307	335 825	422 171	1 944	279 451
Jul	3 185 484	2 161 466	451 096	79 556	1 306 143	324 671	321 841	425 000	1 890	275 286
Ago	3 162 802	2 149 765	440 049	73 084	1 320 739	315 893	319 831	424 437	1 862	266 907
Sep	3 158 434	2 141 412	428 947	79 406	1 314 918	318 140	314 054	426 332	1 811	274 826
Oct	3 111 535	2 107 871	417 626	78 821	1 301 647	309 777	306 471	429 513	1 733	265 947
Nov	3 094 309	2 099 345	409 650	69 642	1 313 905	306 148	300 490	429 620	1 638	263 216
Dic	3 025 756	2 065 401	381 293	63 485	1 314 129	306 493	297 459	428 347	1 593	232 956
14 Ene	R 3 049 972	2 063 759	381 518	61 238	1 311 675	309 328	294 995	432 883	1 486	256 849
Feb	3 016 094	2 048 616	369 034	74 205	1 300 887	304 490	289 360	433 365	1 408	243 345
Mar	3 008 592	2 059 726	366 585	74 744	1 307 927	310 470	282 422	434 068	1 360	231 015
Abr	P 2 995 682	2 038 776	372 518	64 978	1 287 684	313 596	282 216	434 423	1 330	238 936

Veáanse notas al final del capítulo

4. ENTIDADES DE CRÉDITO Y ESTABLECIMIENTOS FINANCIEROS DE CRÉDITO

4.3 Crédito.

Otros sectores residentes

A) Balance agregado según los estados de supervisión

Millones de euros

	Del cual:			Crédito comercial	Del cual:		Otros deudores a plazo		Deudores a la vista	Arrendamiento financiero	Dudosos (c)	Crédito asumido por el Estado	Pro-memoria	
	Total (a)	A tipo variable	En moneda extranjera		Deudores con garant. real	Con garant. hipotecaria	Del cual:							
							Total	Adquis. tempor. activos						Activos finac. híbridos (b)
08	1 869 882	1 248 392	24 896	74 2151	108 7961	064 549	529 457	16 070	5	49 128	45 229	63 057	-	1 869 882
09	1 837 037	1 249 050	17 877	55 2631	115 8281	074 976	493 839	23 364	13	40 946	37 833	93 327	-	1 837 037
10	1 843 950	1 256 445	20 144	54 2191	101 0641	059 395	509 396	39 219	14	39 825	32 246	107 199	-	1 843 950
11	1 782 554	1 250 187	19 659	49 9371	032 823	995 825	490 485	43 880	10	42 438	27 111	139 760	-	1 782 554
12	1 604 934	1 133 035	16 086	40 523	900 991	868 139	434 521	44 812	6	39 591	21 840	167 468	-	1 604 934
12 Dic	1 604 934	1 133 035	16 086	40 523	900 991	868 139	434 521	44 812	6	39 591	21 840	167 468	-	1 604 934
13 Ene	1 584 162	1 122 643	14 819	37 364	891 385	859 402	424 028	39 175	6	39 198	21 431	170 756	-	1 584 162
Feb	1 557 924	1 102 532	15 211	36 374	876 748	844 641	422 731	42 844	6	38 876	21 158	162 038	-	1 557 924
Mar	1 558 660	1 094 810	15 263	36 448	871 435	839 131	427 072	51 217	4	39 502	20 940	163 262	-	1 558 660
Abr	1 536 675	1 044 022	14 330	34 061	863 687	831 724	410 746	39 675	4	40 347	20 618	167 215	-	1 536 675
May	1 519 167	1 076 063	14 066	33 274	855 060	824 007	404 004	38 701	4	36 071	20 367	170 391	-	1 519 167
Jun	1 519 123	1 084 044	14 052	34 894	844 253	813 398	398 509	46 108	4	44 693	20 130	176 643	-	1 519 123
Jul	1 492 153	1 063 037	13 670	33 249	837 281	806 660	387 590	33 505	4	35 385	19 865	178 783	-	1 492 153
Ago	1 490 306	1 056 244	13 690	31 787	831 906	801 206	393 537	43 633	0	32 580	19 555	180 942	-	1 490 306
Sep	1 481 344	1 046 261	13 557	30 773	820 491	790 483	390 298	42 110	0	32 888	19 265	187 630	-	1 481 344
Oct	1 469 356	1 044 707	13 031	32 071	810 299	781 816	383 488	38 870	0	32 905	19 590	191 003	-	1 469 356
Nov	1 472 147	1 037 621	12 583	33 248	805 446	777 522	382 226	42 540	0	39 195	19 551	192 480	-	1 472 147
Dic	1 448 244	1 026 955	12 677	34 570	790 398	763 890	368 969	44 724	0	38 148	18 925	197 235	-	1 448 244
14 Ene	R 1 457 700	1 034 713	14 558	32 059	785 722	758 614	386 062	37 818	0	37 932	18 649	197 276	-	1 431 682
Feb	1 453 313	1 026 097	14 000	31 140	780 106	754 132	392 290	46 079	0	35 985	18 553	195 239	-	1 428 676
Mar	1 440 190	1 024 316	14 464	31 561	776 854	751 262	384 109	41 933	0	36 435	18 457	192 773	-	1 414 843
Abr	P 1 426 483	1 016 664	13 902	31 052	773 511	747 814	375 573	36 048	0	36 191	18 392	191 763	-	1 401 881

Veáanse notas al final del capítulo

4. ENTIDADES DE CRÉDITO Y ESTABLECIMIENTOS FINANCIEROS DE CRÉDITO

4.4 Activo. Valores

A) Balance agregado según los estados de supervisión

Millones de euros

	Valores distintos de acciones y participaciones										Acciones y participaciones				
	Total	Residentes en España						Resto del mundo			Total	Residentes España			RM
		Total	Sistema crediticio	AAPP			OSR	Neto	Total	Posic. cortas (a)		Total	Sistema crediticio	OSR	
				Neto	Total	Posic. cortas (a)									
	1=2+8	2=3+4+7	3	4=5-6	5	6	7	8=9-10	9	10	11= =12+15	12= 13+14	13	14	15
08	325 706	243 416	45 810	96 702	100 316	3 615	100 904	82 291	83 737	1 447	171 892	92 206	13 659	78 547	79 686
09	415 445	321 847	64 951	148 998	154 689	5 691	107 898	93 599	96 190	2 591	184 051	99 414	13 409	86 006	84 637
10	383 761	319 711	61 757	156 698	164 721	8 023	101 255	64 050	70 663	6 612	180 477	103 150	14 944	88 206	77 327
11	405 582	347 216	66 026	190 198	198 017	7 820	90 993	58 366	64 131	5 765	250 830	160 679	59 547	101 131	90 152
12	508 991	426 182	75 570	240 728	246 843	6 115	109 885	82 809	90 283	7 474	257 501	167 292	55 964	111 328	90 209
12 Dic	508 991	426 182	75 570	240 728	246 843	6 115	109 885	82 809	90 283	7 474	257 501	167 292	55 964	111 328	90 209
13 Ene	515 966	433 836	77 347	247 356	253 154	5 798	109 133	82 130	89 661	7 531	258 568	168 750	56 728	112 022	89 818
Feb	537 389	453 701	75 998	255 921	262 025	6 104	121 781	83 688	92 205	8 516	258 290	168 136	56 420	111 716	90 154
Mar	554 216	469 692	76 392	271 853	279 077	7 223	121 447	84 524	92 865	8 341	259 596	169 222	55 659	113 563	90 373
Abr	547 998	466 299	75 804	269 266	278 312	9 046	121 229	81 699	90 429	8 730	262 889	171 675	56 500	115 175	91 214
May	554 989	473 789	62 856	287 753	296 040	8 287	123 180	81 200	90 101	8 901	274 623	183 823	64 266	119 557	90 800
Jun	567 218	486 282	62 363	302 847	310 768	7 921	121 071	80 936	90 019	9 083	275 014	185 255	63 793	121 462	89 758
Jul	556 023	477 112	59 215	298 013	305 718	7 705	119 885	78 910	87 472	8 561	275 652	186 571	65 064	121 508	89 081
Ago	552 065	472 090	58 153	294 729	302 693	7 964	119 208	79 974	87 914	7 939	274 959	186 089	64 929	121 160	88 870
Sep	547 545	469 097	56 962	295 336	302 039	6 704	116 800	78 448	86 298	7 851	275 509	186 270	64 290	121 981	89 239
Oct	531 322	456 999	55 896	287 779	294 211	6 432	113 324	74 322	81 480	7 157	276 832	189 350	64 777	124 573	87 483
Nov	519 721	442 946	53 541	277 592	284 789	7 197	111 812	76 776	83 711	6 936	273 737	186 078	63 534	122 544	87 659
Dic	492 801	417 982	53 010	257 531	264 336	6 804	107 441	74 819	82 661	7 842	280 357	189 028	64 244	124 785	91 329
14 Ene	R 518 040	436 571	53 484	275 948	282 235	6 287	107 140	81 469	89 178	7 709	280 675	189 506	64 586	124 920	91 169
Feb	514 202	431 869	52 631	275 147	282 080	6 933	104 092	82 333	90 577	8 244	280 596	187 070	62 049	125 021	93 525
Mar	513 797	429 218	47 993	279 786	286 605	6 818	101 438	84 579	92 921	8 342	286 713	192 064	61 961	130 103	94 649
Abr	P 512 981	426 005	46 585	280 731	287 502	6 771	98 689	86 977	95 888	8 912	287 573	191 571	63 132	128 439	96 002

Veánse notas al final del capítulo

4. ENTIDADES DE CRÉDITO Y ESTABLECIMIENTOS FINANCIEROS DE CRÉDITO

4.5 Pasivo. Otros sectores residentes

A) Balance agregado según los estados de supervisión

Millones de euros

	Del cual:		Depósitos a la vista,de ahorro y a plazo					Pasivos por transferencias de activos (b)	Pasivos financieros híbridos (c)	Cesión temporal de activos	Depósitos subordinados (d)	Otros pasivos	Promemoria: Depósitos distribuidos por provincias. Entidades de depósito (e)
	Total	En moneda extranjera	En euros				En moneda extranjera						
			Total	A la vista	De ahorro	A plazo							
(a)	+12 9+10+11 1=3+7+8+	2	3=4 a 6	4	5	6	7	8	9	10	11	12	13
08	1 432 573	36 740	1 153 861	244 812	179 777	729 272	29 318	91 761	27 463	84 976	45 194	-	1 143 674
09	1 426 888	33 064	1 190 538	262 735	207 791	720 012	22 015	68 139	24 095	69 388	52 713	-	1 142 013
10	1 440 425	30 737	1 216 702	261 766	211 287	743 649	19 383	55 614	25 664	71 137	51 926	-	1 148 253
11	1 373 079	28 062	1 170 396	269 711	202 949	697 736	17 719	53 510	27 180	60 212	44 062	-	1 109 656
12	1 316 735	30 200	1 147 689	265 027	199 073	683 589	20 486	42 855	19 610	60 111	25 984	-	1 100 444
12 Dic	1 316 735	30 200	1 147 689	265 027	199 073	683 589	20 486	42 855	19 610	60 111	25 984	-	1 100 444
13 Ene	1 312 641	29 050	1 148 766	261 254	196 308	691 205	19 765	42 943	18 861	56 669	25 637	-	...
Feb	1 316 476	29 355	1 152 278	263 758	195 918	692 601	19 924	42 686	18 260	57 662	25 666	-	...
Mar	1 334 634	30 965	1 161 757	274 918	195 808	691 031	21 318	42 618	17 440	65 698	25 803	-	1 115 612
Abr	1 315 234	29 352	1 154 538	273 434	194 403	686 701	19 806	42 084	16 802	56 498	25 506	-	...
May	1 314 776	29 645	1 161 732	278 128	194 252	689 351	20 140	41 525	15 612	54 127	21 639	-	...
Jun	1 328 135	30 069	1 171 445	279 495	202 952	688 998	20 696	40 190	15 522	60 369	19 913	-	1 128 143
Jul	1 306 143	29 813	1 162 633	270 135	200 679	691 818	20 699	38 934	15 222	48 878	19 777	-	...
Ago	1 320 739	30 182	1 169 761	274 274	201 191	694 297	20 974	38 363	15 111	56 657	19 873	-	...
Sep	1 314 918	29 973	1 165 446	275 676	200 139	689 631	20 777	37 807	15 094	55 933	19 862	-	1 126 169
Oct	1 301 647	28 999	1 156 346	275 975	198 379	681 992	19 904	37 717	15 010	53 011	19 659	-	...
Nov	1 313 905	28 774	1 166 317	282 060	203 493	680 764	19 655	37 494	15 556	55 168	19 715	-	...
Dic	1 314 129	30 414	1 155 977	281 967	206 485	667 525	21 374	37 394	15 592	63 989	19 802	-	1 134 914
14 Ene	1 311 675	29 645	1 163 614	290 054	203 077	670 484	20 448	36 763	17 052	53 827	19 971	-	...
Feb	1 300 887	28 606	1 149 179	279 225	203 477	666 478	19 533	36 919	17 204	58 207	19 844	-	...
Mar	1 307 927	29 352	1 156 550	289 337	203 646	663 567	20 266	36 333	17 420	57 572	19 786	-	1 136 042
Abr	P 1 287 684	29 330	1 142 156	285 813	204 026	652 317	20 252	35 322	17 686	50 978	21 290	-	...

Veánse notas al final del capítulo

4. ENTIDADES DE CRÉDITO Y ESTABLECIMIENTOS FINANCIEROS DE CRÉDITO

A) Balance agregado según los estados de supervisión

4.6 Otros activos no sectorizados

Millones de euros

	Activo Fijo							Activo OBS			Periodificación y otros activos				
	Total	Mobiliario	Inmuebles	Derechos s/bienes de arren. financieros	Activos cedidos en arrendamiento operativo	Activos no corrientes en venta	Activo intangible	Total	Inmuebles	Mobiliario e instalaciones	Total	Periodificación			Otros activos (a)
	1	2	3	4	5	6	7	8=9+10	9	10	11=12+15	12=13+	13	14	15
												14	Deven	Otros	
												12=13+	13	14	15
08	35 184	7 318	19 821	594	881	4 193	2 378	1 767	1 285	483	240 957	16 174	13 347	2 827	224 783
09	43 275	6 990	20 969	594	831	11 317	2 573	1 815	1 305	510	200 006	10 934	8 681	2 253	189 072
10	47 886	6 343	21 933	600	765	15 599	2 646	1 868	1 398	470	243 014	12 071	8 766	3 306	230 943
11	55 436	5 692	19 601	573	735	25 373	3 463	1 738	1 309	429	322 194	13 127	9 608	3 519	309 067
12	51 916	5 205	16 614	539	619	21 748	7 192	1 086	831	255	366 013	13 237	8 285	4 952	352 776
12 Dic	51 916	5 205	16 614	539	619	21 748	7 192	1 086	831	255	366 013	13 237	8 285	4 952	352 776
13 Ene	52 278	5 180	16 622	520	610	22 178	7 168	914	700	214	335 144	13 917	8 887	5 030	321 226
Feb	50 231	5 116	16 611	522	600	20 217	7 165	911	698	213	346 683	15 373	8 776	6 597	331 310
Mar	50 612	5 050	16 600	526	577	20 721	7 137	903	691	212	354 498	15 783	9 026	6 757	338 715
Abr	50 483	5 043	16 389	522	586	20 802	7 142	900	689	211	364 197	13 957	8 241	5 716	350 240
May	48 866	5 023	16 197	495	581	19 271	7 299	896	686	210	338 375	13 868	7 985	5 883	324 507
Jun	49 270	4 968	16 407	498	579	18 739	8 080	893	685	208	315 090	13 755	7 687	6 068	301 336
Jul	49 366	4 923	16 349	503	549	18 820	8 222	890	683	207	308 681	13 340	7 354	5 987	295 340
Ago	49 517	4 869	16 294	504	544	18 916	8 390	887	681	206	302 249	14 176	8 129	6 047	288 072
Sep	49 654	4 829	16 273	504	536	19 110	8 401	880	675	205	306 614	13 939	7 804	6 135	292 676
Oct	49 855	4 767	16 228	510	536	19 367	8 446	849	659	190	295 880	13 541	7 742	5 799	282 339
Nov	50 145	4 734	16 259	515	529	19 561	8 548	805	621	184	293 879	13 513	8 036	5 477	280 366
Dic	51 223	4 696	16 353	524	549	20 527	8 573	799	621	179	267 121	10 889	7 063	3 826	256 232
14 Ene	51 273	4 581	16 347	592	528	20 685	8 539	741	566	175	279 325	10 912	6 887	4 024	268 413
Feb	51 314	4 553	16 262	593	526	20 863	8 516	714	545	170	281 855	12 727	7 171	5 556	269 128
Mar	51 279	4 522	16 228	590	520	20 926	8 493	711	542	169	268 704	13 781	7 167	6 614	254 922
Abr	51 597	4 495	16 196	595	517	21 314	8 481	708	540	168	271 974	13 573	6 920	6 653	258 401

Veáanse notas al final de capítulo

4. ENTIDADES DE CRÉDITO Y ESTABLECIMIENTOS FINANCIEROS DE CRÉDITO

A) Balance agregado según los estados de supervisión

4.7 Patrimonio neto, ajustes y correcciones de valor

Millones de euros

	Total	Patrimonio neto							Ajustes de valoración A.y P. financieros	Correcciones de valor por deterioro activos (c)			Promemoria
		Total	Fondos propios					Ajustes valoración (a)		Del cual:			
			Total	Capital y fondo dotación	Reservas	Beneficios netos	Otras cuentas			Total	Total para créditos (d)	Específica para créditos OSR (e)	
													10 1=2+9+
08	242 426	180 567	180 913	21 099	140 470	18 556	788	-346	13 326	48 532	44 619	18 850	611
09	269 798	190 369	188 204	23 667	148 316	12 517	3 704	2 165	14 637	64 793	54 733	35 188	4 873
10	282 515	178 166	181 401	30 423	136 931	9 244	4 802	-3 236	13 647	90 703	71 696	42 489	2 652
11	363 348	220 161	224 286	51 646	180 319	-14 609	6 929	-4 124	17 928	125 258	83 265	51 903	17 406
12	402 901	195 221	199 934	77 558	189 642	-68 744	1 478	-4 713	15 103	192 578	123 628	74 852	27 853
12 Dic	402 901	195 221	199 934	77 558	189 642	-68 744	1 478	-4 713	15 103	192 578	123 628	74 852	27 853
13 Ene	402 367	198 177	201 188	77 615	121 724	592	1 257	-3 011	12 278	191 912	123 751
Feb	394 791	201 458	204 614	78 644	123 020	1 777	1 174	-3 156	13 163	180 170	114 479
Mar	395 318	198 947	202 209	78 266	119 847	752	3 345	-3 262	12 820	183 551	114 892	70 923	567
Abr	401 286	203 612	203 087	74 709	123 820	1 375	3 183	525	13 959	183 715	115 135
May	419 954	220 879	221 578	83 780	128 896	3 711	5 191	-698	12 219	186 855	115 994
Jun	422 171	223 329	225 794	86 036	130 857	4 006	4 895	-2 465	9 022	189 820	116 240	76 608	793
Jul	425 000	225 311	226 382	81 562	133 321	6 850	4 649	-1 071	9 069	190 620	118 640
Ago	424 437	226 218	226 734	81 680	133 313	7 147	4 595	-517	7 705	190 514	119 195
Sep	426 332	227 294	226 099	81 538	133 792	6 280	4 488	1 195	8 227	190 811	119 759	83 102	767
Oct	429 513	230 075	227 137	82 280	134 439	6 190	4 228	2 938	8 717	190 721	120 061
Nov	429 620	229 436	227 287	82 466	134 424	6 308	4 089	2 149	8 785	191 398	120 133
Dic	428 347	232 648	230 937	83 101	135 847	9 280	2 710	1 710	7 330	188 369	114 446	92 433	1 629
14 Ene	R 432 883	236 263	233 333	83 309	146 212	1 434	2 377	2 930	8 675	187 945	114 392
Feb	433 365	239 366	235 919	84 073	145 822	3 737	2 286	3 447	8 786	185 213	113 301
Mar	434 068	239 476	235 364	83 859	145 850	3 875	1 780	4 112	8 765	185 826	113 032	88 842	304
Abr	P 434 423	242 162	237 663	84 073	145 536	5 502	2 554	4 498	8 724	183 537	112 358

Veáanse notas al final del capítulo

4. ENTIDADES DE CRÉDITO Y ESTABLECIMIENTOS FINANCIEROS DE CRÉDITO

A) Balance agregado según los estados de supervisión

4.8 Pasivos no sectorizados

Millones de euros

	Pasivo OBS				Resto de pasivos								
	Total	Fondo dotación	Reservas	Otros pasivos	Total	Fondos de provisión				Periodificación			Otros pasivos (a)
						Total	Pensiones	Impuestos	Otros	Total	Interes no vdos	Otras period.	
	1	2	3	4	5	6	7	8	9	10	11	12	13
08	3 136	2 492	109	535	255 378	30 279	20 993	735	8 551	30 464	24 590	5 874	194 635
09	3 314	2 625	109	580	212 005	30 371	20 110	845	9 416	24 740	18 544	6 197	156 894
10	3 217	2 581	130	507	234 019	32 864	20 906	722	11 236	25 156	19 202	5 954	175 998
11	3 022	2 423	138	461	292 414	28 328	18 340	626	9 363	26 872	21 233	5 639	237 214
12	2 077	1 695	54	329	325 468	37 047	16 963	684	19 399	27 719	22 029	5 690	260 703
12 Dic	2 077	1 695	54	329	325 468	37 047	16 963	684	19 399	27 719	22 029	5 690	260 703
13 Ene	1 763	1 410	54	300	308 742	36 648	17 638	682	18 328	27 678	21 607	6 070	244 416
Feb	1 718	1 411	54	253	310 762	36 543	17 568	662	18 313	27 614	21 879	5 735	246 605
Mar	1 688	1 397	54	237	312 917	36 327	18 283	754	17 290	26 210	20 614	5 596	250 380
Abr	1 672	1 411	54	207	327 842	36 174	18 184	750	17 240	25 973	20 352	5 621	265 694
May	1 633	1 393	53	187	300 992	35 121	18 067	732	16 322	26 088	20 283	5 805	239 783
Jun	1 944	1 738	53	152	279 451	33 313	18 049	752	14 513	25 565	19 760	5 805	220 573
Jul	1 890	1 713	53	124	275 286	33 396	17 659	979	14 758	25 298	19 343	5 955	216 592
Ago	1 862	1 629	53	180	266 907	33 349	17 581	1 021	14 747	27 325	21 157	6 167	206 233
Sep	1 811	1 597	53	162	274 826	33 610	17 249	932	15 429	27 389	21 137	6 252	213 826
Oct	1 733	1 531	53	149	265 947	33 162	17 089	927	15 146	27 576	20 678	6 898	205 209
Nov	1 638	1 445	53	141	263 216	32 618	16 904	946	14 768	27 480	20 523	6 957	203 119
Dic	1 593	1 239	53	301	232 956	30 350	16 814	1 342	12 194	25 471	20 044	5 427	177 135
14 Ene	1 486	1 169	49	268	256 849	29 840	16 377	1 346	12 117	24 785	19 120	5 665	202 225
Feb	1 408	1 135	49	224	243 345	29 555	16 338	1 360	11 856	24 106	18 820	5 286	189 685
Mar	1 360	988	49	324	231 015	29 029	16 237	1 335	11 456	22 424	17 162	5 261	179 563
Abr	P 1 330	1 103	49	179	238 936	28 770	16 143	1 308	11 320	22 352	16 762	5 590	187 814

Veáanse notas al final del capítulo

4. ENTIDADES DE CRÉDITO Y ESTABLECIMIENTOS FINANCIEROS DE CRÉDITO

A) Balance agregado según los estados de supervisión

4.9 Otros activos y pasivos

Millones de euros

	Activos							Pasivos						
	Total	Derivados			Contratos de seguros vincula dos a pensiones (c)	Activos fiscales (d)	Resto de activos	Total	Derivados			Cuentas de recaudación (g)	Pasivos fiscales (h)	Resto de pasivos
		Total	Negociación (a)	Coertura (b)					Total	Negociación (e)	Coertura (f)			
	1	2	3	4	5	6	7	8	9	10	11	12	13	14
08	224 783	157 894	127 595	30 299	9 991	20 587	36 312	194 635	149 610	125 232	24 378	7 151	5 402	32 472
09	189 072	122 436	90 040	32 397	9 684	19 587	37 366	156 894	112 125	91 618	20 507	6 746	5 915	32 108
10	230 943	145 958	107 351	38 608	9 187	31 231	44 567	175 998	131 262	109 362	21 900	6 734	6 460	31 543
11	309 067	209 286	162 773	46 514	9 085	37 389	53 306	237 214	188 544	160 699	27 845	6 317	7 087	35 265
12	352 776	229 184	191 281	37 903	7 144	59 163	57 285	260 703	206 531	188 233	18 298	6 244	7 457	40 470
12 Dic	352 776	229 184	191 281	37 903	7 144	59 163	57 285	260 703	206 531	188 233	18 298	6 244	7 457	40 470
13 Ene	321 226	201 850	168 485	33 365	7 236	58 576	53 564	244 416	181 465	165 203	16 263	14 698	7 675	40 578
Feb	331 310	211 200	176 818	34 382	7 229	58 408	54 474	246 605	190 890	173 960	16 930	6 350	7 676	41 689
Mar	338 715	215 151	181 338	33 813	7 248	58 937	57 380	250 380	195 345	178 300	17 045	5 890	7 729	41 416
Abr	350 240	226 836	191 886	34 950	7 231	58 193	57 980	265 694	207 367	189 647	17 720	6 730	8 253	43 344
May	324 507	206 602	174 514	32 089	7 222	58 967	51 716	239 783	186 311	170 615	15 696	6 491	8 708	38 272
Jun	301 336	183 034	153 999	29 035	7 023	59 407	51 872	220 573	163 380	149 663	13 717	6 553	8 138	42 502
Jul	295 340	178 717	149 477	29 240	7 001	60 442	49 180	216 592	159 224	145 613	13 612	10 518	8 394	38 455
Ago	288 072	173 298	144 897	28 401	6 993	60 344	47 437	206 233	153 409	140 443	12 966	6 086	8 469	38 271
Sep	292 676	175 337	147 010	28 326	6 991	59 949	50 399	213 826	157 195	144 393	12 802	6 266	8 599	41 768
Oct	282 339	165 038	136 362	28 676	6 982	60 895	49 423	205 209	148 612	135 337	13 275	6 756	9 062	40 779
Nov	280 366	166 212	137 099	29 113	6 819	60 925	46 410	203 119	148 608	135 317	13 291	6 324	8 894	39 292
Dic	256 232	141 841	118 986	22 855	6 821	66 925	40 645	177 135	129 118	116 856	12 261	5 846	8 068	34 103
14 Ene	268 413	150 972	126 308	24 665	6 804	65 166	45 471	202 225	138 102	124 534	13 568	15 267	8 350	40 505
Feb	269 128	148 197	124 343	23 854	6 784	65 048	49 099	189 685	136 376	123 070	13 307	6 401	8 592	38 315
Mar	254 922	138 289	116 415	21 874	6 780	65 043	44 811	179 563	128 037	114 742	13 294	6 418	9 288	35 820
Abr	P 258 401	141 090	119 238	21 852	6 766	65 310	45 236	187 814	130 822	117 236	13 585	10 784	9 469	36 738

Veáanse notas al final del capítulo

4. ENTIDADES DE CRÉDITO Y EFC
A) Balance agregado según los estados de supervisión

4.10 Correcciones de valor por deterioro de activos del crédito a otros sectores residentes

Millones de euros

	Total (a)	Financiación a actividades productivas					Otras financiaciones a hogares e ISFLSH						
		Total	Agricultura, ganadería, caza, silvicultura y pesca	Industria (excepto construcción)	Construcción	Servicios	Total	Adquisición de viviendas	Del cual: Con garantía inmobiliaria (b)	Rehabilitación de viviendas	Consumo duradero	ISFLSH	Resto
	1	2	3	4	5	6	7	8	9	10	11	12	13
08	18 850	11 979	244	1 204	2 198	8 334	6 870	2 746	2 658	140	1 237	25	2 722
09	35 188	25 646	314	2 611	5 122	17 599	9 542	2 760	2 588	210	2 231	28	4 313
10	42 489	32 314	440	3 289	5 773	22 813	10 175	3 163	2 913	238	2 258	33	4 482
11	51 903	42 691	577	3 546	6 701	31 867	9 212	3 383	3 057	209	1 793	75	3 751
12	74 852	61 771	734	5 684	9 463	45 889	13 080	6 082	5 836	320	1 464	155	5 060
10 III	39 824	29 024	440	3 497	5 468	19 619	10 800	3 318	3 088	257	2 200	32	4 992
IV	42 489	32 314	440	3 289	5 773	22 813	10 175	3 163	2 913	238	2 258	33	4 482
11 I	43 480	33 639	404	3 251	5 825	24 159	9 841	3 183	2 910	219	2 241	35	4 162
II	45 981	36 984	439	3 216	5 896	27 435	8 997	2 805	2 489	220	1 993	54	3 925
III	46 634	37 664	505	3 396	5 963	27 800	8 971	2 854	2 541	212	1 964	67	3 874
IV	51 903	42 691	577	3 546	6 701	31 867	9 212	3 383	3 057	209	1 793	75	3 751
12 I	53 645	44 247	619	3 730	7 306	32 592	9 398	3 327	2 998	210	1 648	70	4 143
II	61 435	52 362	664	4 189	8 314	39 195	9 072	3 321	3 005	207	1 552	78	3 914
III	70 071	60 664	706	4 760	9 313	45 884	9 407	3 575	3 255	226	1 370	93	4 143
IV	74 852	61 771	734	5 684	9 463	45 889	13 080	6 082	5 836	320	1 464	155	5 060
13 I	70 923	58 472	829	5 912	8 300	43 432	12 450	6 164	5 841	300	1 371	166	4 449
II	76 608	63 925	949	6 608	9 223	47 144	12 683	6 131	5 823	343	1 306	169	4 734
III	83 102	68 887	1 029	7 175	9 875	50 808	14 215	7 328	7 063	344	1 247	183	5 114
IV	92 433	77 334	1 226	8 165	10 825	57 118	15 099	8 096	7 719	386	1 258	175	5 184
14 I	R 88 842	71 914	1 072	7 933	9 443	53 467	16 929	9 853	...	398	1 092	183	5 403

Veáanse notas al final del capítulo

4. ENTIDADES DE CRÉDITO Y EFC
B) Detalles del crédito y los depósitos de las entidades de crédito y EFC

4.11 Crédito por grupos de entidades a las AAPP y a otros sectores residentes

Millones de euros

		Crédito a AAPP				Crédito a OSR			
		Total Entidades de crédito establecimientos financieros de crédito (a)	Entidades de depósito (b)	ICO	EFC	Total Entidades de crédito y establecimientos financieros de crédito (c)	Entidades de depósito (b)	ICO	EFC
		1=2+3+4	2	3	4	5=6+7+8	6	7	8
08		52 919	47 688	1 332	3 899	1 869 882	1 795 109	15 200	59 573
09		64 662	61 228	1 674	1 760	1 837 037	1 776 533	16 083	44 422
10		78 971	74 492	2 300	2 180	1 843 950	1 782 291	19 533	42 125
11		89 687	82 989	4 780	1 919	1 782 554	1 715 037	24 453	43 064
12		114 275	96 890	16 072	1 312	1 604 934	1 537 748	28 190	38 996
12 Dic		114 275	96 890	16 072	1 312	1 604 934	1 537 748	28 190	38 996
13 Ene		114 127	97 232	15 743	1 153	1 584 162	1 517 258	28 585	38 319
Feb		113 832	97 031	15 736	1 064	1 557 924	1 492 468	27 940	37 516
Mar		113 933	97 181	15 630	1 122	1 558 660	1 493 865	27 341	37 454
Abr		113 536	96 773	15 626	1 136	1 536 675	1 471 118	28 826	36 730
May		98 754	88 406	9 230	1 118	1 519 167	1 458 199	24 206	36 762
Jun		100 251	89 753	9 229	1 269	1 519 123	1 460 444	21 929	36 750
Jul		99 972	89 299	9 451	1 223	1 492 153	1 435 745	19 757	36 651
Ago		97 225	86 641	9 453	1 131	1 490 306	1 433 794	20 449	36 063
Sep		98 214	87 425	9 555	1 234	1 481 344	1 426 892	19 097	35 355
Oct		98 045	87 847	9 398	800	1 469 356	1 415 246	19 704	34 406
Nov		86 125	76 323	8 855	947	1 472 147	1 419 135	18 773	34 239
Dic		87 140	76 627	9 128	1 385	1 448 244	1 392 384	19 071	36 789
14 Ene	R	97 071	86 858	9 017	1 197	1 457 700	1 402 255	19 511	35 934
Feb		95 297	85 941	8 366	990	1 453 313	1 397 241	20 700	35 371
Mar		96 158	86 646	8 488	1 023	1 440 190	1 387 856	16 987	35 347
Abr	P	95 605	87 357	7 376	873	1 426 483	1 372 723	18 517	35 243

Veáanse notas al final del capítulo

4. ENTIDADES DE CRÉDITO Y ESTABLECIMIENTOS FINANCIEROS DE CRÉDITO

4.99 Detalle de los activos dudosos

B) Detalles del crédito y los depósitos de las entidades de crédito y EFC

Millones de euros

	Total (a)	Por instrumentos (negocios en España)										Valores representa- tivos de deuda	EFC (c)	Por naturaleza (negocios totales)			Riesgo país (f)
		Total	Créditos								Total			Riesgo cliente			
			A residentes				A no residentes							Morosos (d)	Otros (e)		
			Total	Sist. cre- diti- cio	AAPP	OSR	Total	Sist. cre- diti- cio	AAPP (b)	OSR							
	12 1=2+11+	2=3+7	3=4a6	4	5	6	7=8a10	8	9	10	11	12	13	14	15	16	
08	65 617	64 670	63 190	0	133	63 057	1 481	330	3	1 148	947	...	65 966	52 102	13 800	64	
09	96 846	95 637	93 495	1	167	93 327	2 142	348	13	1 782	1 209	...	97 339	79 463	17 800	76	
10	111 014	110 022	107 777	0	578	107 199	2 244	282	11	1 952	993	...	111 822	87 079	24 682	61	
11	143 470	142 416	140 232	3	469	139 760	2 184	167	23	1 994	1 054	...	144 069	110 074	33 941	54	
12	172 225	171 612	168 073	21	584	167 468	3 539	160	4	3 374	614	...	173 516	135 917	37 557	41	
12 Dic	172 225	171 612	168 073	21	584	167 468	3 539	160	4	3 374	614	...	173 516	135 917	37 557	41	
13 Ene	175 726	175 144	171 418	23	638	170 756	3 726	157	4	3 565	582	
Feb	167 186	166 617	162 666	23	605	162 038	3 951	157	11	3 783	569	
Mar	168 555	167 961	163 898	24	612	163 262	4 063	159	4	3 899	594	...	169 648	134 354	35 249	46	
Abr	172 726	172 177	167 962	37	710	167 215	4 215	156	4	4 054	549	
May	175 885	175 352	171 145	37	717	170 391	4 206	157	4	4 045	534	
Jun	182 302	181 801	177 441	38	760	176 643	4 360	157	4	4 199	501	...	183 395	143 811	39 540	45	
Jul	184 452	183 982	179 487	23	681	178 783	4 496	157	4	4 334	469	
Ago	186 681	186 216	181 670	36	692	180 942	4 546	158	4	4 383	465	
Sep	193 417	192 961	188 403	41	732	187 630	4 558	160	3	4 395	456	...	194 424	151 249	43 126	49	
Oct	196 829	196 390	191 842	36	804	191 003	4 548	85	4	4 458	439	
Nov	198 114	197 712	193 277	43	755	192 480	4 435	51	5	4 379	402	
Dic	202 734	202 413	198 102	57	810	197 235	4 311	42	4	4 265	321	...	203 713	150 045	53 624	44	
14 Ene	R 202 609	202 300	198 065	3	786	197 276	4 235	41	4	4 190	309	
Feb	200 474	200 212	196 007	3	765	195 239	4 205	41	4	4 160	262	
Mar	198 237	197 977	193 529	3	753	192 773	4 448	42	5	4 402	260	...	199 188	149 930	49 213	45	
Abr	P 197 208	196 930	192 609	2	844	191 763	4 321	40	5	4 277	278	

Veáanse notas al final del capítulo

4. ENTIDADES DE CRÉDITO Y EFC
B) Detalle del crédito y los depósitos
de las entidades de crédito y EFC

4.13 (1ª parte) Total crédito y total créditos dudosos a otros sectores residentes por finalidades.
Total para financiar actividades productivas (a) y detalle por funciones
de gasto (b)

Millones de euros

	Total	Financiación de actividades productivas (c)	Otras financiaciones a hogares por funciones de gasto								ISFLSH	Sin clasificar	Promemoria
			Total	Adquisición y rehabilitación de viviendas					Bienes de consumo duradero	Resto (e)			
				Total	Adquisición de vivienda			Rehabilitación					
					Total	Con gar. inmobiliaria (d)	Resto						
	11+12 1=2+3+	2	3=4+9+10	4=5+8	5=6+7	6	7	8	9	10	11	12	13
08	1 869 882	1 018 048	819 412	655 145	626 620	611 483	...	28 525	54 176	110 092	6 091	26 331	44 205
09	1 837 038	999 570	813 939	654 566	624 755	611 813	12 942	29 811	49 273	110 101	5 523	18 006	48 566
10	1 843 952	1 012 916	812 781	662 798	632 449	620 433	12 016	30 348	42 068	107 916	6 096	12 159	51 493
11	1 782 555	970 773	793 430	656 452	626 550	612 657	13 893	29 902	37 686	99 292	7 000	11 352	48 364
12	1 604 961	829 788	755 689	633 138	605 057	594 405	10 652	28 081	32 904	89 647	6 976	12 507	49 175
10 III	1 837 278	1 008 385	810 717	659 232	628 696	616 401	12 295	30 537	40 259	111 225	5 743	12 433	54 621
IV	1 843 952	1 012 916	812 781	662 798	632 449	620 433	12 016	30 348	42 068	107 916	6 096	12 159	51 493
11 /	1 824 256	1 002 253	804 029	658 133	628 138	614 447	13 692	29 995	41 073	104 823	5 710	12 263	50 570
II	1 817 800	994 086	805 058	658 999	628 377	615 907	12 470	30 622	40 201	105 858	5 898	12 759	48 789
III	1 788 847	976 280	794 554	655 726	625 101	612 810	12 291	30 625	38 478	100 350	6 557	11 455	48 638
IV	1 782 555	970 773	793 430	656 452	626 550	612 657	13 893	29 902	37 686	99 292	7 000	11 352	48 364
12 /	1 768 488	968 348	782 441	649 716	620 182	608 763	11 419	29 534	35 835	96 890	6 643	11 055	52 202
II	1 744 215	944 709	779 915	644 201	614 707	603 717	10 991	29 493	34 726	100 988	7 013	12 578	51 389
III	1 701 789	916 389	767 855	639 522	610 943	597 181	13 762	28 579	31 953	96 381	6 910	10 635	51 460
IV	1 604 961	829 788	755 689	633 138	605 057	594 405	10 652	28 081	32 904	89 647	6 976	12 507	49 175
13 /	1 558 660	798 151	743 849	625 439	599 955	589 475	10 480	25 484	29 212	89 199	6 759	9 901	47 220
II	1 519 123	763 059	738 107	618 663	593 929	583 263	10 666	24 734	26 762	92 683	6 754	11 203	48 831
III	1 481 543	742 033	724 319	610 497	586 299	574 922	11 376	24 198	27 239	86 583	6 882	8 309	46 724
IV	1 448 244	719 180	714 984	604 395	580 784	569 692	11 092	23 611	25 910	84 679	6 299	7 781	46 730
14 /	R 1 440 383	714 748	713 898	599 153	576 473	570 069	6 404	22 680	22 671	92 074	6 220	5 517	59 788

(c) y (f). A partir de la edición de junio de 2014, se ha producido una reclasificación de las entidades de contrapartida central cuyos importes se han incorporado para toda la serie histórica a la columna 2 y se han excluido de la columna 12.
Véanse resto notas al final del capítulo.

4. ENTIDADES DE CRÉDITO Y EFC
B) Detalle del crédito y los depósitos
de las entidades de crédito y EFC

4.13 (Cont.) Total crédito y total créditos dudosos a otros sectores residentes por finalidades.
Total para financiar actividades productivas (a) y detalle por funciones
de gasto (b)

Millones de euros

	Total dudosos	Financiación de actividades productivas (h)	Otras financiaciones a hogares por funciones de gasto								ISFLSH	Sin clasificar (f)	Promemoria Con garan. hipotec. no adquis. vivienda (k)
			Total	Adquisición y rehabilitación de viviendas					Bienes de consumo duradero	Resto (j)			
				Total	Adquisición de vivienda			Rehabilitación					
					Total	Con gar. Inmobiliaria (i)	Resto (i)						
	24+25 14=15+16+	15	23 16=17+22+	17=18+21	18=19+20	19	20	21	22	23	24	25	26
08	63 083	37 293	24 346	15 580	14 836	14 307	529	744	2 873	5 893	49	1 395	1 151
09	93 329	61 913	29 931	18 879	17 929	17 360	569	950	3 755	7 297	54	1 431	1 766
10	107 199	79 719	25 982	16 038	15 217	14 790	428	821	2 844	7 100	109	1 389	2 467
11	139 760	109 899	28 650	19 101	18 177	17 564	614	923	2 183	7 366	191	1 021	2 935
12	167 468	128 415	37 028	25 321	24 024	22 825	1 198	1 297	2 019	9 689	393	1 633	5 070
10 III	101 263	72 334	27 700	17 267	16 368	15 880	488	899	2 890	7 543	74	1 155	2 286
IV	107 199	79 719	25 982	16 038	15 217	14 790	428	821	2 844	7 100	109	1 389	2 467
11 /	111 511	84 480	25 894	16 228	15 414	14 877	537	814	2 851	6 814	105	1 033	2 503
II	121 608	94 345	26 077	16 527	15 679	15 122	558	847	2 540	7 011	172	1 014	2 558
III	128 070	99 562	27 229	17 579	16 688	16 108	580	891	2 373	7 277	182	1 097	2 808
IV	139 760	109 899	28 650	19 101	18 177	17 564	614	923	2 183	7 366	191	1 021	2 935
12 /	147 970	116 963	29 804	19 938	18 971	18 326	645	967	2 105	7 761	166	1 037	3 542
II	168 370	136 067	31 206	20 846	19 795	19 094	700	1 051	2 014	8 346	187	909	4 765
III	182 226	146 866	34 155	23 226	22 039	20 817	1 222	1 187	1 847	9 081	213	993	5 225
IV	167 468	128 415	37 028	25 321	24 024	22 825	1 198	1 297	2 019	9 689	393	1 633	5 070
13 /	163 262	123 703	38 264	26 435	25 158	23 940	1 218	1 277	1 904	9 925	495	800	5 903
II	176 643	131 768	43 797	31 912	29 930	28 596	1 334	1 983	1 738	10 147	345	733	6 202
III	187 830	139 621	46 846	34 704	32 735	31 180	1 556	1 969	1 769	10 373	367	997	6 224
IV	197 198	146 051	49 424	36 182	34 590	32 288	2 302	1 592	1 771	11 471	377	1 346	6 990
14 /	R 192 778	140 465	50 903	37 863	36 214	1 649	1 646	11 394	388	1 022	6 588

(h) y (f). A partir de la edición de junio de 2014, se ha producido una reclasificación de las entidades de contrapartida central cuyos importes se han incorporado para toda la serie histórica a la columna 15 y se han excluido de la columna 25.
Véanse resto notas al final del capítulo.

4. ENTIDADES DE CRÉDITO Y EFC
B) Detalle del crédito y los depósitos
de las entidades de crédito y EFC

4.14 (1ª parte) Total crédito y total créditos dudosos a otros sectores residentes por finalidades.
Total para financiar actividades productivas (a) y detalle por funciones de gasto.
Entidades de depósito

Millones de euros

	Total	Financiación de actividades productivas (b)	Otras financiaciones a hogares por funciones de gasto								ISFLSH	Sin clasificar (e)	Promemoria Con garan. hipotec. no adquis. vivienda (f)
			Total	Adquisición y rehabilitación de viviendas				Bienes de consumo duradero	Resto (d)				
				Total	Adquisición de vivienda					Rehabilitación			
					Total	Cob gar Inmobiliaria (c)	Resto						
	11+12 1=2+3+	2	3=4+9+10	4=5+8	5=6+7	6	7	8	9	10	11	12	13
08	1 795 109	971 206	791 741	646 705	618 406	603 670	14 736	28 298	44 680	100 356	6 087	26 075	43 616
09	1 776 533	964 440	788 639	646 142	616 486	603 944	12 542	29 656	40 730	101 767	5 521	17 932	47 967
10	1 782 291	975 510	788 908	654 253	624 057	612 181	11 876	30 197	33 796	100 859	6 094	11 780	50 921
11	1 715 037	929 832	766 970	643 556	613 761	602 037	11 725	29 794	29 798	93 616	6 998	11 237	47 880
12	1 537 748	788 412	729 930	620 580	592 570	583 208	9 362	28 010	26 038	83 313	6 972	12 452	48 874
10 III	1 777 705	973 001	786 906	650 738	620 358	608 194	12 164	30 380	34 132	102 036	5 740	12 058	54 039
IV	1 782 291	975 510	788 908	654 253	624 057	612 181	11 876	30 197	33 796	100 859	6 094	11 780	50 921
11 I	1 763 282	964 624	780 798	649 535	619 683	606 143	13 540	29 852	32 892	98 371	5 707	12 153	49 999
II	1 758 573	958 229	781 799	650 427	619 928	608 111	11 817	30 499	32 077	99 295	5 895	12 639	48 231
III	1 728 701	939 238	771 546	647 125	616 613	604 974	11 638	30 513	30 476	93 945	6 555	11 354	48 090
IV	1 715 037	929 832	766 970	643 556	613 761	602 037	11 725	29 794	29 798	93 616	6 998	11 237	47 880
12 I	1 695 521	921 314	756 694	636 897	607 464	596 233	11 231	29 433	28 219	91 579	6 640	10 932	51 677
II	1 674 905	900 948	754 561	631 447	602 090	591 227	10 863	29 357	27 477	95 637	7 010	12 411	50 875
III	1 633 489	873 270	742 832	626 835	598 388	587 585	10 803	28 447	24 819	91 178	6 907	10 480	50 954
IV	1 537 748	788 412	729 930	620 580	592 570	583 208	9 362	28 010	26 038	83 313	6 972	12 452	48 874
13 I	1 493 865	758 463	718 921	612 989	587 572	578 360	9 212	25 416	22 574	83 358	6 756	9 726	46 924
II	1 460 444	729 150	713 534	606 336	581 634	572 234	9 399	24 702	20 477	86 722	6 750	11 010	48 542
III	1 426 892	711 574	700 382	598 259	574 091	564 909	9 181	24 168	21 267	80 856	6 878	8 258	46 478
IV	1 392 384	687 736	690 631	592 278	568 699	559 828	8 870	23 579	19 869	78 484	6 295	7 722	46 487
14 I	R 1 387 882	686 729	689 960	587 150	564 501	558 129	6 371	22 649	19 240	83 570	6 214	4 980	59 712

(c) y (f). A partir de la edición de junio de 2014, se ha producido una reclasificación de las entidades de contrapartida central cuyos importes se han incorporado para toda la serie histórica a la columna 2 y se han excluido de la columna 12.
Véanse resto notas al final del capítulo.

4. ENTIDADES DE CRÉDITO Y EFC
B) Detalle del crédito y los depósitos
de las entidades de crédito y EFC

4.14 (Cont.) Total crédito y total créditos dudosos a otros sectores residentes por finalidades.
Total para financiar actividades productivas (a) y detalle por funciones de gasto.
Entidades de depósito

Millones de euros

	Total dudosos	Financia- ción de activa- des pro- ductivas (g)	Otras financiaciones a hogares por funciones de gasto								ISFLSH	Sin clasi- ficar (e)	Promemoria Con garan. hipotec. no adquis. vivienda (j)
			Total	Adquisición y rehabilitación de viviendas					Bienes de consumo duradero	Resto (i)			
				Total	Adquisición de vivienda			Rehabi- lita- ción					
					Total	Con gar. inmobili- aria (h)	Resto (h)						
	24+25 14=15+16+	15	23 16=17+22+	17=18+21	18=19+20	19	20	21	22	23	24	25	26
08	59 117	36 042	21 664	14 950	14 219	13 740	479	731	2 108	4 605	49	1 362	1 061
09	88 242	60 202	26 562	17 939	16 994	16 483	511	945	2 814	5 808	54	1 425	1 669
10	102 520	77 831	23 232	15 255	14 438	14 019	419	816	2 147	5 831	109	1 348	2 297
11	135 505	108 096	26 200	17 799	16 883	16 307	577	916	1 736	6 665	191	1 018	2 857
12	162 601	126 032	34 544	23 807	22 514	22 096	417	1 293	1 672	9 066	393	1 632	4 990
10 III IV	96 337	70 460	24 690	16 383	15 488	15 004	484	895	2 285	6 022	74	1 112	2 194
	102 520	77 831	23 232	15 255	14 438	14 019	419	816	2 147	5 831	109	1 348	2 297
11 / II III IV	106 937	82 555	23 246	15 357	14 549	14 013	536	808	2 215	5 674	105	1 030	2 419
	117 379	92 496	23 699	15 763	14 922	14 384	538	841	2 036	5 900	172	1 012	2 471
	123 860	97 672	24 911	16 792	15 907	15 346	560	886	1 867	6 252	182	1 095	2 726
	135 505	108 096	26 200	17 799	16 883	16 307	577	916	1 736	6 665	191	1 018	2 857
12 / II III IV	143 614	115 054	27 360	18 611	17 653	17 044	609	958	1 680	7 069	166	1 034	3 464
	163 836	133 983	28 759	19 479	18 433	17 747	686	1 046	1 616	7 664	187	907	4 684
	177 427	144 607	31 618	21 747	20 566	19 941	625	1 181	1 461	8 410	213	990	5 139
	162 601	126 032	34 544	23 807	22 514	22 096	417	1 293	1 672	9 066	393	1 632	4 990
13 / II III IV	158 342	121 328	35 723	24 840	23 567	23 110	457	1 273	1 560	9 323	495	796	5 826
	171 076	128 735	41 267	30 300	28 325	27 752	572	1 976	1 408	9 558	345	728	6 126
	182 206	136 895	43 949	32 617	30 651	30 160	491	1 966	1 491	9 842	367	996	6 179
	191 748	143 511	46 530	34 080	32 491	31 326	1 165	1 589	1 502	10 948	377	1 329	6 942
14 /	R 187 379	138 148	48 032	35 777	34 131	1 646	1 449	10 805	388	811	6 582

(h) y (j). A partir de la edición de junio de 2014, se ha producido una reclasificación de las entidades de contrapartida central cuyos importes se han incorporado para toda la serie histórica a la columna 15 y se han excluido de la columna 25.
Véanse resto notas al final del capítulo.

4. ENTIDADES DE CRÉDITO Y EFC
B) Detalle del crédito y los depósitos
de las entidades de crédito y EFC

4.17 (1ª parte) Total crédito y total créditos dudosos a otros sectores residentes por finalidades.
Total para financiar actividades productivas (a) y detalle por funciones de gasto.
EFC

Millones de euros

	Total	Financiación de actividades productivas (b)	Otras financiaciones a hogares por funciones de gasto								ISFLSH	Sin clasificar (e)	Promemoria Con garan. hipotec. no adquis. vivienda (f)
			Total	Adquisición y rehabilitación de viviendas				Bienes de consumo duradero	Resto (d)				
				Total	Adquisición de vivienda					Rehabilitación			
					Total	Con gar. inmobiliaria. (c)	Resto						
	11+12 1=2+3+	2	3=4+9+10	4=5+8	5=6+7	6	7	8	9	10	11	12	13
08	59 573	31 666	27 649	8 419	8 193	7 810	383	226	9 495	9 735	4	254	589
09	44 422	19 070	25 277	8 402	8 248	7 866	381	155	8 541	8 334	1	74	599
10	42 125	17 901	23 850	8 522	8 370	8 250	121	152	8 271	7 056	2	376	571
11	43 064	16 515	26 437	12 875	12 767	10 618	2 149	108	7 887	5 676	2	111	484
12	38 996	13 211	25 737	12 538	12 467	11 195	1 272	71	6 865	6 335	3	53	301
10 III	41 712	17 548	23 788	8 472	8 315	8 204	112	157	6 126	9 189	2	374	582
IV	42 125	17 901	23 850	8 522	8 370	8 250	121	152	8 271	7 056	2	376	571
11 I	40 413	17 096	23 208	8 577	8 433	8 300	133	143	8 179	6 452	2	107	570
II	40 180	16 825	23 236	8 550	8 427	7 793	634	123	8 123	6 563	2	118	559
III	39 495	16 408	22 985	8 579	8 467	7 833	634	113	8 001	6 405	2	100	548
IV	43 064	16 515	26 437	12 875	12 767	10 618	2 149	108	7 887	5 676	2	111	484
12 I	41 416	15 571	25 724	12 797	12 696	12 528	168	101	7 615	5 311	2	119	526
II	40 377	14 880	25 331	12 733	12 597	12 487	109	137	7 247	5 351	2	163	514
III	39 050	13 896	25 001	12 666	12 534	9 593	2 941	132	7 133	5 203	2	151	506
IV	38 996	13 211	25 737	12 538	12 467	11 195	1 272	71	6 865	6 335	3	53	301
13 I	37 454	12 373	24 906	12 429	12 362	11 113	1 249	67	6 636	5 841	3	172	296
II	36 750	12 007	24 552	12 306	12 275	11 026	1 249	32	6 284	5 961	3	189	289
III	35 355	11 387	23 916	12 218	12 188	10 011	2 177	30	5 971	5 727	4	49	245
IV	36 789	12 397	24 332	12 097	12 066	9 862	2 203	31	6 040	6 195	4	56	243
14 I	R 35 514	11 382	23 917	11 983	11 953	11 937	15	31	3 432	8 502	6	209	76

(c) y (f). A partir de la edición de junio de 2014, se ha producido una reclasificación de las entidades de contrapartida central cuyos importes se han incorporado para toda la serie histórica a la columna 2 y se han excluido de la columna 12.
Véanse resto notas al final del capítulo.

4. ENTIDADES DE CRÉDITO Y EFC
B) Detalle del crédito y los depósitos
de las entidades de crédito y EFC

4.17 (Cont.) Total crédito y total créditos dudosos a otros sectores residentes por finalidades.
Total para financiar actividades productivas (a) y detalle por funciones de gasto.
EFC

Millones de euros

	Total dudosos	Financiación de actividades productivas (g)	Otras financiaciones a hogares por funciones de gasto								ISFLSH	Sin clasificar (e)	Promemoria Con garan. hipotec. no adquis. vivienda (j)	
			Total	Adquisición y rehabilitación de viviendas					Bienes de consumo duradero	Resto (i)				
				Total	Adquisición de vivienda			Rehabilitación						
					Total	Con gar. inmobiliaria (h)	Resto (h)							
	24+25 14=15+16+	15	23 16=17+22+	17=18+21	18=19+20	19	20	21	22	23	24	25	26	
08	3 631	915	2 682	630	617	567	50	13	765	1 288	0	33	90	
09	4 537	1 161	3 370	940	935	877	58	5	941	1 489	0	6	97	
10	4 060	1 268	2 750	784	779	770	8	5	697	1 269	-	42	169	
11	3 614	1 162	2 450	1 301	1 294	1 257	37	7	448	701	-	2	79	
12	3 621	1 137	2 484	1 514	1 510	729	781	4	347	623	-	1	80	
10 III	4 296	1 243	3 010	885	880	876	4	4	605	1 521	-	43	91	
IV	4 060	1 268	2 750	784	779	770	8	5	697	1 269	-	42	169	
11 /	3 956	1 306	2 647	870	864	864	0	6	636	1 141	-	2	84	
II	3 614	1 234	2 378	763	758	738	20	6	504	1 111	-	2	86	
III	3 572	1 252	2 318	786	782	762	20	5	506	1 025	-	2	82	
IV	3 614	1 162	2 450	1 301	1 294	1 257	37	7	448	701	-	2	79	
12 /	3 574	1 127	2 444	1 327	1 318	1 282	36	9	425	692	0	3	78	
II	3 624	1 174	2 448	1 367	1 361	1 347	14	6	398	683	0	2	80	
III	3 793	1 253	2 537	1 479	1 473	876	597	6	387	671	0	3	86	
IV	3 621	1 137	2 484	1 514	1 510	729	781	4	347	623	-	1	80	
13 /	3 674	1 129	2 541	1 595	1 591	829	761	4	344	602	-	4	77	
II	3 823	1 289	2 530	1 612	1 605	844	761	7	330	588	0	4	76	
III	4 116	1 219	2 897	2 087	2 084	1 019	1 065	3	279	531	0	1	45	
IV	3 830	920	2 894	2 102	2 099	962	1 137	3	269	523	0	17	47	
14 /	R	3 820	925	2 871	2 085	2 083	3	196	589	0	24	6

(h) y (j). A partir de la edición de junio de 2014, se ha producido una reclasificación de las entidades de contrapartida central cuyos importes se han incorporado para toda la serie histórica a la columna 15 y se han excluido de la columna 25.
Véanse resto notas al final del capítulo.

4. ENTIDADES DE CRÉDITO Y EFC
B) Detalle del crédito y los depósitos
de las entidades de crédito y EFC

4.18 (1ª parte) Total crédito y total créditos dudosos a otros
sectores residentes para financiar actividades productivas (a).
Detalle por la actividad principal

Millones de euros

	Total	Agricultura, ganadería, caza, silvicultura y pesca	Industria (excepto construcción) (b)	Construcción (b)	Servicios						
					Total	Comercio y reparaciones	Hostelería	Transporte y almacenamiento (c)	Intermediación financiera (excepto en entidades de crédito) (d)	Actividades inmobiliarias	Otros servicios (c)
	1=2+3+4+5	2	3	4	5=6 a 11	6	7	8	9	10	11
08	1 018 048	26 244	156 141	151 848	683 816	87 831	32 002	48 414	45 463	318 032	152 074
09	999 570	23 123	152 199	130 438	693 809	81 105	33 728	43 306	82 515	322 984	130 172
10	1 012 916	23 128	152 376	114 519	722 893	80 203	35 992	47 865	114 302	315 782	128 749
11	970 773	21 782	143 246	98 546	707 198	79 576	35 087	47 732	122 989	298 323	123 492
12	829 788	20 217	131 109	76 217	602 246	76 456	33 644	46 402	105 437	224 015	116 292
10 ///	1 008 385	23 456	152 031	121 514	711 385	79 968	35 657	46 262	99 036	320 090	130 372
IV	1 012 916	23 128	152 376	114 519	722 893	80 203	35 992	47 865	114 302	315 782	128 749
11 /	1 002 253	22 618	145 796	109 582	724 257	79 278	35 637	47 653	119 588	312 152	129 949
II	994 086	22 435	146 481	105 489	719 681	80 131	35 359	48 134	120 897	308 424	126 736
III	976 280	22 203	145 503	102 258	706 316	78 664	35 075	47 173	114 742	303 506	127 156
IV	970 773	21 782	143 246	98 546	707 198	79 576	35 087	47 732	122 989	298 323	123 492
12 /	968 348	21 416	139 850	96 193	710 889	78 145	34 820	47 082	132 076	295 696	123 069
II	944 709	21 085	138 007	91 869	693 749	78 334	34 114	47 566	125 414	286 942	121 378
III	916 389	20 852	135 138	87 794	672 604	75 976	33 530	47 183	117 049	280 245	118 622
IV	829 788	20 217	131 109	76 217	602 246	76 456	33 644	46 402	105 437	224 015	116 292
13 /	798 151	19 138	127 110	69 013	582 891	74 082	32 729	43 283	113 842	204 281	114 673
II	763 059	18 974	122 351	64 195	557 539	73 569	31 683	42 331	97 547	198 432	113 976
III	742 033	18 731	118 251	62 934	542 117	71 530	30 928	41 992	91 478	195 083	111 106
IV	719 180	18 448	115 465	60 154	525 113	71 928	30 704	41 090	91 052	176 822	113 516
14 /	R 714 748	17 720	112 762	58 371	525 894	69 073	29 907	34 855	109 431	171 230	111 398

(d) A partir de la edición de junio de 2014, se ha producido una reclasificación de las entidades de contrapartida central, cuyos importes se han incorporado para toda la serie histórica.

Véanse resto notas al final del capítulo.

4. ENTIDADES DE CRÉDITO Y EFC
B) Detalle del crédito y los depósitos
de las entidades de crédito y EFC

4.18 (Cont.) Total crédito y total créditos dudosos a otros
sectores residentes para financiar actividades productivas (a).
Detalle por la actividad principal

Millones de euros

	Total dudosos	Agricultura, ganadería, caza, silvicultura y pesca	Industria (excepto construcción) (b)	Construcción (b)	Servicios						
					Total	Comercio y reparaciones	Hostelería	Transporte y almacenamiento (c)	Intermediación financiera (excepto en entidades de crédito) (d)	Actividades inmobiliarias	Otros servicios (c)
	+15+16 12=13+14+	13	14	15	16=17 a22	17	18	19	20	21	22
08	37 293	582	3 225	7 461	26 025	2 487	749	747	245	19 416	2 380
09	61 913	785	6 222	11 069	43 837	4 178	1 271	1 262	500	32 544	4 083
10	79 719	1 000	6 697	13 888	58 133	4 624	1 911	1 579	855	44 138	5 026
11	109 899	1 420	7 930	17 981	82 568	5 765	2 880	1 975	1 581	63 895	6 473
12	128 415	1 853	11 944	19 693	94 924	8 275	5 645	3 820	2 014	65 082	10 088
10 ///	72 334	956	7 058	12 631	51 688	4 766	1 752	1 586	729	37 707	5 148
IV	79 719	1 000	6 697	13 888	58 133	4 624	1 911	1 579	855	44 138	5 026
11 /	84 480	988	6 850	14 610	62 031	4 600	2 060	1 571	936	47 634	5 230
II	94 345	1 196	7 126	15 539	70 483	4 977	2 271	1 581	1 033	54 889	5 732
III	99 562	1 288	7 554	16 455	74 265	5 378	2 427	1 644	1 536	57 577	5 704
IV	109 899	1 420	7 930	17 981	82 568	5 765	2 880	1 975	1 581	63 895	6 473
12 /	116 963	1 502	8 531	19 327	87 603	6 057	3 181	2 162	1 681	67 421	7 101
II	136 067	1 633	9 616	21 957	102 861	6 792	4 037	2 888	1 827	78 591	8 726
III	146 866	1 783	10 620	23 143	111 320	7 350	4 561	3 028	2 027	84 989	9 364
IV	128 415	1 853	11 944	19 693	94 924	8 275	5 645	3 820	2 014	65 082	10 088
13 /	123 703	2 144	12 598	17 452	91 509	8 530	6 028	3 917	2 142	60 392	10 500
II	131 768	2 231	14 081	18 710	96 746	9 690	6 318	4 753	2 536	61 379	12 071
III	139 621	2 401	14 882	19 573	102 765	10 173	6 709	4 314	2 814	65 670	13 086
IV	146 051	2 511	15 151	20 617	107 773	10 869	7 130	5 037	2 920	67 190	14 626
14 /	R 140 465	2 322	15 197	19 270	103 676	10 505	6 355	5 264	2 685	64 809	14 058

(d) A partir de la edición de junio de 2014, se ha producido una reclasificación de las entidades de contrapartida central, cuyos importes se han incorporado para toda la serie histórica.

Véanse resto notas al final del capítulo.

4. ENTIDADES DE CRÉDITO Y EFC
B) Detalle del crédito y los depósitos
de las entidades de crédito y EFC

4.19 (1ª parte) Total crédito y total créditos dudosos a otros
sectores residentes para financiar actividades productivas (a).
Detalle por la actividad principal. Entidades de depósito

Millones de euros

	Total	Agricultura, ganadería, caza, silvicultura y pesca	Industria (excepto construcción) (b)	Construcción (b)	Servicios						
					Total	Comercio y reparaciones	Hostelería	Transporte y almacenamiento (c)	Intermediación financiera (excepto en entidades de crédito) (d)	Actividades inmobiliarias	Otros servicios (c)
	1=2+3+4+5	2	3	4	5=6 a 11	6	7	8	9	10	11
08	971 206	25 891	144 741	145 986	654 587	81 977	31 596	39 331	44 667	313 244	143 773
09	964 440	22 879	142 480	126 758	672 322	77 823	33 430	36 154	81 311	317 983	125 622
10	975 510	22 959	143 356	110 834	698 361	76 924	35 733	40 291	111 140	310 942	123 332
11	929 832	21 605	134 776	95 224	678 227	75 737	34 800	40 481	115 236	293 797	118 176
12	788 412	20 047	123 335	73 257	571 773	73 097	33 406	39 676	93 139	220 442	112 013
10 III	973 001	23 279	142 873	117 924	688 926	76 864	35 386	38 934	97 623	315 208	124 910
IV	975 510	22 959	143 356	110 834	698 361	76 924	35 733	40 291	111 140	310 942	123 332
11 I	964 624	22 459	137 399	106 448	698 318	76 155	35 382	39 742	115 391	307 384	124 264
II	958 229	22 279	138 042	102 430	695 479	76 454	35 103	40 727	118 273	303 811	121 110
III	939 238	22 051	137 085	99 053	681 048	75 241	34 816	39 727	111 103	298 855	121 306
IV	929 832	21 605	134 776	95 224	678 227	75 737	34 800	40 481	115 236	293 797	118 176
12 I	921 314	21 242	131 530	92 916	675 626	74 527	34 548	40 118	117 065	291 141	118 226
II	900 948	20 897	129 598	88 481	661 973	74 705	33 843	40 823	112 759	282 836	117 009
III	873 270	20 670	127 183	84 668	640 748	72 474	33 272	40 458	104 032	276 171	114 341
IV	788 412	20 047	123 335	73 257	571 773	73 097	33 406	39 676	93 139	220 442	112 013
13 I	758 463	18 969	119 402	66 140	553 952	71 173	32 497	37 047	101 625	200 712	110 898
II	729 150	18 827	114 977	61 432	533 914	70 346	31 466	35 853	90 893	195 497	109 859
III	711 574	18 581	111 155	60 261	521 577	68 492	30 729	35 591	87 396	192 289	107 079
IV	687 736	18 280	107 946	57 570	503 940	68 531	30 537	34 764	86 623	174 407	109 078
14 I	R 686 729	17 537	106 423	55 698	507 070	66 445	29 755	28 612	106 232	168 747	107 278

(d) A partir de la edición de junio de 2014, se ha producido una reclasificación de las entidades de contrapartida central, cuyos importes se han incorporado para toda la serie histórica.

Véanse resto notas al final del capítulo

4. ENTIDADES DE CRÉDITO Y EFC
B) Detalle del crédito y los depósitos
de las entidades de crédito y EFC

4.19 (Cont.) Total crédito y total créditos dudosos a otros
sectores residentes para financiar actividades productivas (a).
Detalle por la actividad principal. Entidades de depósito

Millones de euros

	Total dudosos	Agricultura, ganadería, caza, silvicultura y pesca	Industria (excepto construcción) (b)	Construcción (b)	Servicios						
					Total	Comercio y reparaciones	Hostelería	Transporte y almacenamiento (c)	Intermediación financiera (excepto en entidades de crédito) (d)	Actividades inmobiliarias	Otros servicios (c)
	+15+16 12=13+14+	13	14	15	16=17 a22	17	18	19	20	21	22
08	36 042	571	2 975	7 300	25 196	2 183	731	607	235	19 132	2 308
09	60 202	740	6 010	10 869	42 583	3 898	1 240	1 063	482	31 876	4 023
10	77 831	980	6 364	13 683	56 803	4 329	1 875	1 349	850	43 450	4 950
11	108 096	1 395	7 659	17 814	81 228	5 461	2 843	1 730	1 576	63 223	6 394
12	126 032	1 830	11 628	19 521	93 055	7 840	5 608	3 431	2 005	64 202	9 969
10 IV	77 831	980	6 364	13 683	56 803	4 329	1 875	1 349	850	43 450	4 950
11 I	82 555	967	6 522	14 405	60 660	4 314	2 024	1 306	931	46 935	5 151
II	92 496	1 175	6 857	15 342	69 122	4 665	2 234	1 318	1 028	54 226	5 651
III	97 672	1 267	7 271	16 275	72 859	5 051	2 390	1 373	1 531	56 894	5 619
IV	108 096	1 395	7 659	17 814	81 228	5 461	2 843	1 730	1 576	63 223	6 394
12 I	115 054	1 482	8 261	19 183	86 128	5 759	3 139	1 820	1 673	66 714	7 022
II	133 983	1 612	9 341	21 783	101 247	6 501	3 994	2 495	1 823	77 791	8 643
III	144 607	1 761	10 330	22 965	109 551	7 004	4 517	2 627	2 025	84 097	9 283
IV	126 032	1 830	11 628	19 521	93 055	7 840	5 608	3 431	2 005	64 202	9 969
13 I	121 328	2 113	12 267	17 246	89 702	8 099	5 987	3 530	2 132	59 562	10 393
II	128 735	2 197	13 723	18 463	94 351	9 132	6 275	4 015	2 524	60 449	11 957
III	136 895	2 364	14 521	19 365	100 645	9 641	6 675	3 905	2 789	64 672	12 964
IV	143 511	2 477	14 846	20 315	105 874	10 438	7 094	4 671	2 871	66 265	14 534
14 I	R 138 148	2 296	14 966	19 060	101 826	10 118	6 329	4 920	2 650	64 122	13 687

(d) A partir de la edición de junio de 2014, se ha producido una reclasificación de las entidades de contrapartida central, cuyos importes se han incorporado para toda la serie histórica.

Véanse resto notas al final del capítulo.

4. ENTIDADES DE CRÉDITO Y EFC
B) Detalle del crédito y los depósitos
de las entidades de crédito y EFC

4.22 (1ª parte) Total crédito y total créditos dudosos de EFC a otros
sectores residentes para financiar actividades productivas (a).
Detalle por la actividad principal.

Millones de euros

	Total	Agricultura, ganadería, caza, silvicultura y pesca	Industria (excepto construcción) (b)	Construcción (b)	Servicios							
					Total	Comercio y reparaciones	Hostelería	Transporte y almacenamiento (c)	Intermediación financiera (excepto en entidades de crédito) (d)	Actividades inmobiliarias	Otros servicios (c)	
	1=2+3+4+5	2	3	4	5=6 a 11	6	7	8	9	10	11	
08	31 666	292	6 004	4 552	20 818	5 658	389	4 566	527	4 364	5 315	
09	19 070	189	3 626	2 539	12 716	3 109	267	2 010	181	3 971	3 179	
10	17 901	152	3 073	2 003	12 674	3 061	228	1 790	230	3 550	3 814	
11	16 515	131	2 509	1 620	12 256	3 494	230	1 562	182	3 105	3 681	
12	13 211	128	2 315	1 301	9 467	3 013	182	1 433	195	2 076	2 569	
10 ///	17 548	160	3 167	1 963	12 258	2 884	240	1 749	243	3 590	3 553	
IV	17 901	152	3 073	2 003	12 674	3 061	228	1 790	230	3 550	3 814	
11 /	17 096	144	2 635	1 722	12 595	2 913	224	1 859	137	3 478	3 984	
II	16 825	140	2 529	1 655	12 502	3 467	224	1 438	202	3 265	3 905	
III	16 408	136	2 372	1 594	12 305	3 221	228	1 429	200	3 273	3 954	
IV	16 515	131	2 509	1 620	12 256	3 494	230	1 562	182	3 105	3 681	
12 /	15 571	128	2 406	1 562	11 475	3 239	215	1 472	230	3 100	3 219	
II	14 880	142	2 597	1 662	10 479	3 275	213	1 383	240	2 644	2 725	
III	13 896	138	2 177	1 386	10 194	3 162	201	1 403	218	2 573	2 637	
IV	13 211	128	2 315	1 301	9 467	3 013	182	1 433	195	2 076	2 569	
13 /	12 373	130	2 293	1 205	8 745	2 573	178	1 377	184	2 088	2 344	
II	12 007	110	2 175	1 113	8 609	2 908	171	1 360	186	1 505	2 479	
III	11 387	115	2 009	1 061	8 201	2 733	162	1 343	176	1 404	2 383	
IV	12 397	136	2 582	1 025	8 653	3 109	137	1 298	168	1 068	2 873	
14 /	R	11 382	159	2 726	1 042	7 455	2 285	142	1 355	311	1 243	2 119

(d) A partir de la edición de junio de 2014, se ha producido una reclasificación de las entidades de contrapartida central, cuyos importes se han incorporado para toda la serie histórica.

Véanse resto notas al final del capítulo.

4. ENTIDADES DE CRÉDITO Y EFC
B) Detalle del crédito y los depósitos
de las entidades de crédito y EFC

4.22 (Cont.) Total crédito y total créditos dudosos de EFC a otros
sectores residentes para financiar actividades productivas (a).
Detalle por la actividad principal.

Millones de euros

	Total dudosos	Agricul- tura, ga- nadería, caza, sil- vicultu- ra y pes- ca	Indus- tria (excepto construc- ción) (b)	Construc- ción (b)	Servicios							
					Total	Comercio y repa- raciones	Hostele- ría	Transpor- te y almacene- amiento (c)	Interme- diación finan- ciera (ex- cepto en títulos de crédito) (d)	Activida- des inmo- biliarias	Otros servicios (c)	
	+15+16 12=13+14+	13	14	15	16=17 a22	17	18	19	20	21	22	
08	915		6	105	156	648	304	13	136	10	137	47
09	1 161		9	134	194	825	278	26	198	17	257	49
10	1 268		10	212	198	849	284	31	185	5	277	67
11	1 162		13	163	159	827	289	32	198	5	228	75
12	1 137		9	186	148	794	294	27	180	1	207	85
10 ///	1 243		10	183	218	832	361	30	196	5	161	79
IV	1 268		10	212	198	849	284	31	185	5	277	67
11 /	1 306		11	208	198	890	276	31	220	5	288	70
II	1 234		10	176	191	856	302	32	218	5	224	75
III	1 252		11	175	173	893	316	31	226	5	240	75
IV	1 162		13	163	159	827	289	32	198	5	228	75
12 /	1 127		9	161	135	821	281	37	215	8	207	74
II	1 174		9	157	161	847	267	36	200	4	262	78
III	1 253		9	164	161	919	315	36	195	2	298	73
IV	1 137		9	186	148	794	294	27	180	1	207	85
13 /	1 129		15	194	134	786	287	30	177	2	218	73
II	1 289		17	204	179	888	392	31	169	4	221	71
III	1 219		19	205	139	855	363	26	173	6	210	77
IV	920		17	149	145	609	260	26	133	5	140	46
14 /	R	925	15	143	113	655	233	26	128	1	114	152

(d) A partir de la edición de junio de 2014, se ha producido una reclasificación de las entidades de contrapartida central, cuyos importes se han incorporado para toda la serie histórica.

Véanse resto notas al final del capítulo.

4. ENTIDADES DE CRÉDITO Y EFC
B) Detalle del crédito y los depósitos
de las entidades de crédito y EFC

4.23 (1ª parte) Total créditos y total créditos dudosos a otros
sectores residentes para financiar actividades productivas (a).
Detalle de las actividades de industria y construcción

Millones de Euros

	Créditos industria (excepto construcción)										Créditos construcción						
	Total	Indus- trias ex- trac- tivas	Industrias manufactureras							Prod. y distrib energía electr. gas y agua	Total	Edifi- cios y obras singu- lares	Obras pú- bli- cas	Instala- ción y acabado de edi- ficios y obras	Prepara- ción de obras	Total EFC (b)	
			Alimen- tación, bebidas tabaco	Refino de petró- leo	Indus- tria quimi- ca	Fabric. minera- les no metalic	Meta- lurgia, constr. maquin.	Fabric. mater- ial de transp.	Otras								Total EFC (b)
1=2a11	2	3	4	5	6	7	8	9	10	11	a 17 12= 13	13	14	15	16	17	
08	156 141	5 331	23 658	1 526	7 096	13 923	31 167	4 363	29 028	...	40 049	151 848	114 339	13 477	14 909	9 123	...
09	152 199	6 205	22 639	1 667	6 084	11 802	28 653	4 699	23 750	...	46 701	130 438	94 161	16 926	13 325	6 026	...
10	152 376	5 586	22 418	2 274	6 146	10 868	27 881	5 090	22 956	...	49 156	114 519	79 815	17 809	12 139	4 756	...
11	143 246	5 263	22 239	3 180	5 725	9 434	25 846	3 969	21 333	...	46 258	98 546	66 458	16 932	11 246	3 910	...
12	131 109	4 852	21 577	3 769	5 044	7 801	23 167	3 977	19 452	...	41 469	76 217	47 657	16 461	9 422	2 678	...
10 ///	152 031	5 603	22 458	2 114	6 304	11 334	28 265	4 812	23 113	...	48 027	121 514	85 451	18 096	12 945	5 022	...
IV	152 376	5 586	22 418	2 274	6 146	10 868	27 881	5 090	22 956	...	49 156	114 519	79 815	17 809	12 139	4 756	...
11 /	145 796	5 070	22 394	2 552	6 092	10 093	26 897	5 069	22 472	...	45 157	109 582	76 265	17 313	11 618	4 386	...
II	146 481	5 360	22 582	2 807	6 220	9 782	27 084	4 781	22 125	...	45 741	105 489	73 453	16 478	11 323	4 235	...
III	145 503	5 080	22 311	2 747	5 976	9 454	26 247	4 158	21 795	...	47 735	102 258	69 478	16 960	11 778	4 043	...
IV	143 246	5 263	22 239	3 180	5 725	9 434	25 846	3 969	21 333	...	46 258	98 546	66 458	16 932	11 246	3 910	...
12 /	139 850	5 060	21 807	3 157	5 517	9 151	25 055	4 444	20 868	...	44 791	96 193	64 585	16 969	10 955	3 684	...
II	138 007	4 821	21 411	3 614	5 732	9 111	24 599	4 561	20 102	...	44 056	91 869	60 947	17 261	10 155	3 506	...
III	135 138	4 661	21 303	3 499	5 255	8 578	23 937	4 457	19 519	...	43 930	87 794	58 180	16 636	9 640	3 339	...
IV	131 109	4 852	21 577	3 769	5 044	7 801	23 167	3 977	19 452	...	41 469	76 217	47 657	16 461	9 422	2 678	...
13 /	127 110	4 631	21 165	3 608	5 099	7 511	22 575	3 867	18 042	...	40 613	69 013	40 220	17 430	8 825	2 537	...
II	122 351	4 525	20 513	2 755	5 122	7 167	22 217	3 962	17 531	...	38 559	64 195	35 555	17 679	8 561	2 400	...
III	118 251	3 949	19 856	2 586	4 920	6 726	21 402	3 980	16 839	...	37 992	62 934	35 054	17 053	8 474	2 353	...
IV	115 465	3 950	20 561	3 018	5 060	6 599	20 827	4 039	16 511	...	34 900	60 154	33 497	16 564	7 866	2 227	...
14 /	R112 762	3 218	19 876	3 676	4 658	6 219	20 706	3 650	15 720	...	35 039	58 371	31 308	15 690	9 141	2 233	...

Véanse notas al final del capítulo.

4. ENTIDADES DE CRÉDITO Y EFC
B) Detalle del crédito y los depósitos
de las entidades de crédito y EFC

4.23 (Cont.) Total créditos y total créditos dudosos a otros
sectores residentes para financiar actividades productivas (a).
Detalle de las actividades de industria y construcción

Millones de Euros

	Dudosos industria (excepto construcción)											Dudosos construcción					
	Total industria 19 a 28 18=	Industrias ex- trac- tivas 19	Industrias manufactureras							Prod. y distrib energía elect. gas y agua 27	EFC (b) 28	Total cons- truc- ción 30a34 29=	Edifi- cios y obras singulares 30	Obras pú- bli- cas 31	Instala- ción y acabo- do de edifi- cios y o- bras 32	Prepa- ra- ción de obras 33	EFC (b) 34
			Alimen- tación bebida tabaco 20	Refino de petró- leo 21	Indus- tria quími- ca 22	Fabric- minera les no metali 23	Meta- lurgia constr maquin 24	Fabric mater- ial transp 25	Otras 26								
08	3 225	260	423	1	124	375	721	100	1 104	117	...	7 461	6 069	739	273	379	...
09	6 222	316	864	18	381	851	1 586	248	1 799	159	...	11 069	8 620	1 190	656	603	...
10	6 697	202	1 129	4	325	937	1 813	324	1 685	278	...	13 888	10 962	1 479	751	695	...
11	7 930	283	1 392	16	308	1 090	2 237	273	1 963	369	...	17 981	14 661	1 441	1 048	831	...
12	11 944	344	1 877	30	456	1 733	3 642	342	2 854	665	...	19 693	14 899	1 776	2 153	865	...
10 /// IV	7 058 6 697	271 202	1 343 1 129	12 4	364 325	989 937	1 833 1 813	345 324	1 722 1 685	178 278	...	12 631 13 888	9 754 10 962	1 467 1 479	740 751	670 695	...
11 / II III IV	6 850 7 126 7 554 7 930	209 253 278 283	1 228 1 176 1 306 1 392	4 4 6 16	353 300 285 308	979 1 060 1 082 1 090	1 843 1 955 2 091 2 237	273 184 227 273	1 681 1 817 1 917 1 963	280 379 361 369	...	14 610 15 539 16 455 17 981	11 942 12 684 13 408 14 661	1 222 1 245 1 324 1 441	787 809 900 1 048	659 802 823 831	...
12 / II III IV	8 531 9 616 10 620 11 944	308 359 356 344	1 454 1 576 1 740 1 877	24 26 26 30	359 406 429 456	1 144 1 472 1 520 1 733	2 426 2 681 3 105 3 642	286 310 322 342	2 117 2 286 2 512 2 854	412 500 610 665	...	19 327 21 957 23 143 19 693	15 673 17 495 18 416 14 899	1 518 1 605 1 671 1 776	1 282 1 915 2 060 2 153	853 943 997 865	...
13 / II III IV	12 598 14 081 14 882 15 151	348 413 413 438	2 138 2 546 2 662 2 583	27 32 39 38	430 440 513 512	1 728 1 800 1 933 2 083	3 920 4 543 4 834 4 855	340 359 380 418	2 981 3 125 3 137 3 135	686 823 971 1 089	...	17 452 18 710 19 573 20 617	12 847 12 782 13 297 13 987	1 767 1 801 1 873 1 868	2 003 3 274 3 541 3 935	836 853 862 827	...
14 /	R 15 197	411	2 440	28	499	1 906	4 901	482	3 000	1 532	...	19 270	13 028	3 563	1 912	768	...

Véanse notas al final del capítulo.

4. ENTIDADES DE CRÉDITO Y EFC
B) Detalle del crédito y los depósitos
de las entidades de crédito y EFC

4.24 (1ª parte) Total crédito y total créditos dudosos a otros sectores
residentes para financiar actividades productivas (a).Detalle de las
actividades de industria y construcción. Entidades de depósito

Millones de Euros

	Créditos industria (excepto construcción)										Créditos construcción				
	Total	Indus- trias extrac- tivas	Industrias manufactureras							Prod. y distrib energía electr. gas y agua	Total	Edifi- cios y obras singu- lares	Obras públi- cas	Instala- ción y acabado de edi- ficios y obras	Prepa- ración de obras
			Alimen- tación, bebidas tabaco	Refino de petró- leo	Indus- tria química	Fabric. minera- les no metalic	Meta- lurgia; constr. maquin.	Fabric. mate- rial de transp.	Otras						
	1=2 a 10	2	3	4	5	6	7	8	9	10	11=12a15	12	13	14	15
08	144 741	4 455	22 549	1 012	6 564	12 973	29 538	3 913	27 431	36 306	145 986	110 788	12 619	14 292	8 288
09	142 480	5 143	21 828	1 078	5 690	11 377	27 297	4 462	22 973	42 634	126 758	92 033	16 153	12 997	5 576
10	143 356	4 826	21 639	1 624	5 819	10 536	26 692	4 813	22 314	45 094	110 834	78 181	16 304	11 870	4 479
11	134 776	4 472	21 617	2 561	5 378	9 036	24 793	3 817	20 821	42 280	95 224	65 146	15 391	11 038	3 648
12	123 335	4 085	20 956	3 254	4 715	7 493	22 383	3 747	18 909	37 793	73 257	46 813	14 668	9 207	2 569
10 ///	142 873	4 830	21 658	1 509	5 904	10 949	26 946	4 629	22 472	43 976	117 924	83 705	16 823	12 671	4 724
IV	143 356	4 826	21 639	1 624	5 819	10 536	26 692	4 813	22 314	45 094	110 834	78 181	16 304	11 870	4 479
11 /	137 399	4 264	21 620	1 958	5 767	9 747	25 902	4 804	21 932	41 405	106 448	75 067	15 851	11 397	4 134
II	138 042	4 574	21 802	2 209	5 899	9 461	26 053	4 590	21 588	41 866	102 430	72 157	15 188	11 103	3 982
III	137 085	4 300	21 559	2 152	5 643	9 138	25 272	3 979	21 270	43 772	99 053	68 238	15 453	11 546	3 816
IV	134 776	4 472	21 617	2 561	5 378	9 036	24 793	3 817	20 821	42 280	95 224	65 146	15 391	11 038	3 648
12 /	131 530	4 278	21 155	2 549	5 178	8 842	24 176	4 191	20 360	40 802	92 916	63 354	15 298	10 770	3 494
II	129 598	4 049	20 627	3 070	5 373	8 719	23 656	4 228	19 571	40 305	88 481	59 916	15 323	9 883	3 359
III	127 183	3 893	20 682	2 898	4 928	8 275	23 065	4 219	19 016	40 207	84 668	57 213	14 802	9 447	3 206
IV	123 335	4 085	20 956	3 254	4 715	7 493	22 383	3 747	18 909	37 793	73 257	46 813	14 668	9 207	2 569
13 /	119 402	3 878	20 422	3 151	4 759	7 209	21 793	3 639	17 503	37 048	66 140	39 433	15 661	8 598	2 448
II	114 977	3 766	19 884	2 245	4 800	6 872	21 471	3 725	17 033	35 182	61 432	34 803	15 947	8 378	2 303
III	111 155	3 242	19 247	2 100	4 621	6 470	20 689	3 766	16 366	34 654	60 261	34 350	15 346	8 302	2 263
IV	107 946	3 221	19 835	2 560	4 718	6 224	20 125	3 694	16 004	31 564	57 570	32 834	14 809	7 738	2 190
14 /	R 106 423	3 180	19 144	3 171	4 307	6 022	19 705	3 454	15 286	32 154	55 698	30 658	14 251	8 754	2 036

Véanse notas al final del capítulo.

4. ENTIDADES DE CRÉDITO Y EFC
B) Detalle del crédito y los depósitos
de las entidades de crédito y EFC

4.24 (Cont.) Total crédito y total créditos dudosos a otros sectores
residentes para financiar actividades productivas (a).Detalle de las
actividades de industria y construcción. Entidades de depósito

Millones de Euros

	Dudosos industria (excepto construcción)										Dudosos construcción				
	Total indus- tria	Indus- trias ex- trac- tivas	Industrias manufactureras							Prod. y distrib energía electr. gas y agua	Total construc- ción	Edifi- cios y obras singu- lares	Obras públi- cas	Instala- ción y acabado de edi- ficios y obras	Prepa- ración de obras
			Alimen- tación, bebidas tabaco	Refino de petró- leo	Indus- tria química	Fabric. minera- les no metalic	Meta- lurgia; constr. maquin.	Fabric. mate- rial de transp.	Otras						
	17 a 25 16=	17	18	19	20	21	22	23	24	25	26 a 30 26=	27	28	29	30
08	2 975	254	406	1	117	366	681	57	1 053	40	7 300	5 983	710	253	354
09	6 010	311	850	17	371	839	1 535	201	1 741	145	10 869	8 541	1 177	614	536
10	6 364	196	1 022	4	313	916	1 745	279	1 621	269	13 683	10 888	1 461	711	624
11	7 659	275	1 326	16	298	1 073	2 154	266	1 910	342	17 814	14 589	1 422	1 019	784
12	11 628	338	1 797	30	438	1 711	3 554	338	2 779	643	19 521	14 811	1 743	2 129	838
10 ///	6 743	263	1 244	12	350	969	1 778	298	1 661	168	12 406	9 670	1 449	696	591
IV	6 364	196	1 022	4	313	916	1 745	279	1 621	269	13 683	10 888	1 461	711	624
11 /	6 522	203	1 120	4	340	956	1 782	228	1 619	270	14 405	11 868	1 206	742	589
II	6 857	247	1 100	4	288	1 039	1 891	180	1 754	354	15 342	12 613	1 227	764	738
III	7 271	267	1 241	4	273	1 063	2 005	222	1 859	337	16 275	13 338	1 307	870	760
IV	7 659	275	1 326	16	298	1 073	2 154	266	1 910	342	17 814	14 589	1 422	1 019	784
12 /	8 261	302	1 382	24	350	1 127	2 340	279	2 069	388	19 183	15 604	1 497	1 257	825
II	9 341	354	1 510	25	388	1 455	2 597	302	2 232	478	21 783	17 417	1 574	1 880	912
III	10 330	350	1 672	26	412	1 496	3 014	316	2 457	588	22 965	18 325	1 640	2 033	967
IV	11 628	338	1 797	30	438	1 711	3 554	338	2 779	643	19 521	14 811	1 743	2 129	838
13 /	12 267	343	2 055	27	410	1 706	3 830	326	2 908	662	17 246	12 720	1 735	1 979	811
II	13 723	408	2 463	32	418	1 776	4 449	346	3 052	780	18 463	12 660	1 767	3 209	828
III	14 521	408	2 581	39	490	1 907	4 737	366	3 064	929	19 365	13 185	1 837	3 505	838
IV	14 846	433	2 520	38	498	2 060	4 771	404	3 074	1 048	20 315	13 860	1 836	3 806	813
14 /	R 14 966	400	2 423	27	485	1 895	4 803	479	2 966	1 489	19 060	12 966	3 455	1 888	753

Véanse notas al final del capítulo.

4. ENTIDADES DE CRÉDITO Y EFC
B) Detalle del crédito y los depósitos
de las entidades de crédito y EFC

4.27 (1ª parte) Total crédito y total créditos dudosos de EFC a otros
sectores residentes para financiar actividades productivas (a).
Detalle de las actividades de industria y construcción.

Millones de Euros

	Créditos industria (excepto construcción)										Créditos construcción				
	Total	Indus- trias extrac- tivas	Industrias manufactureras							Prod. y distrib energía electr. gas y agua	Total (b)	Edifi- cios y obras singu- lares	Obras públi- cas	Instala- ción y acabado de edi- ficios y obras	Prepa- ración de obras
			Alimen- tación, bebidas tabaco	Refino de petró- leo	Indus- tria química	Fabric. minera- les no metalíc	Meta- lurgia, constr. maquin.	Fabric. mate- rial de transp.	Otras						
	1=2a10	2	3	4	5	6	7	8	9	10	15 11=12 a	12	13	14	15
08	6 004	193	862	123	357	342	1 012	394	1 488	1 232	4 552	2 241	858	618	835
09	3 626	77	540	109	214	196	774	148	665	903	2 539	1 173	587	328	451
10	3 073	64	514	147	145	119	717	174	573	621	2 003	740	716	270	277
11	2 509	54	484	105	166	221	562	80	406	431	1 620	815	361	184	260
12	2 315	37	498	85	159	176	349	180	420	409	1 301	400	602	191	107
10 ///	3 167	50	528	108	217	170	733	88	566	706	1 963	885	505	274	299
IV	3 073	64	514	147	145	119	717	174	573	621	2 003	740	716	270	277
11 /	2 635	80	517	110	143	159	531	159	472	465	1 722	660	589	221	252
II	2 529	53	511	119	136	149	569	73	461	457	1 655	814	368	220	254
III	2 372	44	485	95	154	145	509	73	449	419	1 594	761	375	232	227
IV	2 509	54	484	105	166	221	562	80	406	431	1 620	815	361	184	260
12 /	2 406	49	517	104	151	138	400	196	403	449	1 562	733	481	160	188
II	2 597	36	648	21	175	215	460	278	425	339	1 662	532	741	246	144
III	2 177	38	489	87	156	137	400	183	380	308	1 386	463	624	169	131
IV	2 315	37	498	85	159	176	349	180	420	409	1 301	400	602	191	107
13 /	2 293	30	623	18	171	173	340	177	423	338	1 205	340	574	206	86
II	2 175	37	512	78	153	181	342	191	381	300	1 113	317	537	163	96
III	2 009	36	496	62	141	143	320	169	360	283	1 061	314	506	154	88
IV	2 582	60	617	59	185	264	344	282	402	370	1 025	325	555	110	35
14 /	R 2 726	38	675	107	198	121	666	163	397	362	1 042	488	214	207	132

Véanse notas al final del capítulo.

4. ENTIDADES DE CRÉDITO Y EFC
B) Detalle del crédito y los depósitos
de las entidades de crédito y EFC

4.27 (Cont.) Total crédito y total créditos dudosos de EFC a otros
sectores residentes para financiar actividades productivas (a).
Detalle de las actividades de industria y construcción.

Millones de Euros

	Dudosos industria (excepto construcción)										Dudosos construcción				
	Total indus- tria	Indus- trias ex- trac- tivas	Industrias manufactureras							Prod. y distrib energía electr. gas y agua	Total cons- truc- ción	Edifi- cios y obras singu- lares	Obras públi- cas	Instala- ción y acabado de edi- ficios y obras	Prepa- ración de obras
			Alimen- tación, bebidas tabaco	Refino de petró- leo	Indus- tria química	Fabric. minera- les no metalíc	Meta- lurgia, constr. maquin.	Fabric. mate- rial de transp.	Otras						
	17 a 25 16=	17	18	19	20	21	22	23	24	25	27 a 30 26=	27	28	29	30
08	105	6	11	0	7	9	15	2	51	3	156	82	29	21	25
09	134	5	11	0	10	11	29	6	51	10	194	72	13	41	68
10	212	6	49	0	12	21	49	4	64	6	198	68	19	40	71
11	163	7	20	0	10	17	41	7	53	9	159	65	19	28	47
12	186	5	34	0	10	16	44	4	67	6	148	75	25	22	25
10 ///	183	8	33	0	13	21	34	4	62	7	218	77	18	44	78
IV	212	6	49	0	12	21	49	4	64	6	198	68	19	40	71
11 /	208	6	51	0	12	23	42	4	62	6	198	68	16	44	70
II	176	6	18	0	12	20	46	4	64	7	191	64	17	45	64
III	175	12	19	2	12	19	43	5	57	7	173	63	17	30	63
IV	163	7	20	0	10	17	41	7	53	9	159	65	19	28	47
12 /	161	6	26	0	9	17	43	7	47	6	135	62	20	24	28
II	157	5	21	0	10	16	41	8	51	5	161	70	28	34	30
III	164	6	22	0	9	19	47	7	50	4	161	80	26	26	29
IV	186	5	34	0	10	16	44	4	67	6	148	75	25	22	25
13 /	194	4	34	0	10	16	44	13	63	8	134	66	23	21	24
II	204	5	37	0	11	18	49	13	62	8	179	69	25	62	24
III	205	4	35	0	12	19	52	14	62	6	139	58	26	32	23
IV	149	5	18	0	3	17	38	14	49	6	145	73	21	39	12
14 /	R 143	11	15	0	4	7	60	3	34	9	113	62	11	24	15

Véanse notas al final del capítulo.

4. ENTIDADES DE CRÉDITO Y EFC
B) Detalles del crédito y los depósitos
de las entidades de crédito y EFC

4.28 Crédito y depósitos de entidades de depósito frente a AAPP
y a otros sectores residentes. Detalle por provincias

Datos referidos a Marzo de 2014

Millones de euros

	Crédito			Depósitos					
	Total	Adminis- traciones Públicas	Otros sectores residen- tes	Total	Adminis- traciones Públicas	Otros sectores residentes			
						Total	Vista	Ahorro	Plazo
	1=2+3	2	3	4=5+6	5	6=7+8+9	7	8	9
Álava	11 392	1 772	9 620	9 572	255	9 317	2 733	1 315	5 269
Albacete	7 198	190	7 007	6 726	79	6 647	865	2 166	3 616
Alacant	51 003	843	50 160	35 651	616	35 035	8 458	6 244	20 333
Almería	20 284	548	19 736	8 862	432	8 430	1 594	2 501	4 334
Asturias	22 186	2 018	20 168	25 480	1 439	24 040	3 949	6 653	13 439
Ávila	2 833	82	2 751	4 174	64	4 110	389	1 139	2 582
Badajoz	12 025	1 477	10 548	10 137	484	9 652	1 308	3 394	4 950
Balears, Illes	35 696	3 086	32 609	19 874	575	19 299	4 626	4 090	10 583
Barcelona	244 519	13 164	231 355	159 298	4 588	154 710	43 315	18 979	92 415
Burgos	9 561	206	9 355	11 535	282	11 253	1 230	3 117	6 906
Cáceres	5 544	97	5 447	7 466	224	7 243	1 007	2 764	3 472
Cádiz	21 596	593	21 003	11 731	325	11 406	2 224	3 641	5 541
Cantabria	13 847	979	12 868	12 566	311	12 255	2 040	3 706	6 509
Castelló	16 148	312	15 836	12 263	201	12 061	1 721	2 923	7 417
Ciudad Real	8 458	215	8 243	7 938	174	7 763	985	2 816	3 962
Córdoba	15 211	632	14 579	11 461	280	11 181	1 951	3 423	5 807
Coruña, La	22 752	2 707	20 045	25 187	2 049	23 138	3 557	6 479	13 102
Cuenca	3 961	202	3 759	5 053	684	4 369	545	1 456	2 368
Girona	18 439	471	17 968	14 072	209	13 864	2 660	2 594	8 610
Granada	19 249	560	18 689	13 139	431	12 709	1 971	3 934	6 804
Guadalajara	6 082	68	6 013	4 280	138	4 142	733	983	2 426
Gipuzkoa	20 495	669	19 826	22 485	295	22 189	7 136	2 966	12 087
Huelva	8 833	334	8 499	5 375	166	5 209	1 016	1 767	2 426
Huesca	4 915	103	4 812	5 224	135	5 089	994	1 163	2 932
Jaén	9 892	335	9 557	8 830	221	8 609	995	3 101	4 513
León	9 169	498	8 671	11 813	342	11 471	1 525	3 402	6 544
Lleida	9 845	207	9 638	9 476	165	9 311	2 080	1 623	5 608
Lugo	3 919	95	3 825	7 931	147	7 784	816	2 392	4 576
Madrid	380 574	19 532	361 042	363 967	43 412	320 555	105 894	29 236	185 426
Málaga	35 600	1 166	34 434	21 855	854	21 001	4 698	5 027	11 275
Murcia	37 510	1 573	35 937	24 245	665	23 580	4 062	4 912	14 606
Navarra	18 889	998	17 891	16 328	720	15 608	2 403	4 229	8 976
Ourense	3 671	144	3 527	7 829	110	7 719	827	2 194	4 698
Palencia	2 913	69	2 844	4 313	96	4 217	540	1 382	2 294
Palmas, Las	22 820	1 695	21 125	12 668	1 196	11 471	3 946	1 715	5 811
Pontevedra	17 248	209	17 039	15 653	527	15 126	2 629	4 699	7 798
Rioja, La	9 393	915	8 478	8 236	158	8 078	1 417	1 798	4 863
Salamanca	7 578	237	7 340	8 936	287	8 649	1 258	2 278	5 113
Tenerife	18 740	782	17 957	10 898	717	10 181	3 117	2 252	4 812
Segovia	3 144	80	3 064	4 172	66	4 106	505	1 030	2 570
Sevilla	49 914	5 736	44 177	26 279	2 407	23 872	6 612	6 390	10 871
Soria	1 904	47	1 858	3 158	81	3 078	347	811	1 919
Tarragona	19 421	723	18 699	12 210	314	11 896	2 624	2 148	7 125
Teruel	2 400	120	2 281	3 275	161	3 114	515	783	1 817
Toledo	16 066	2 521	13 545	12 008	632	11 376	1 519	3 528	6 330
València	73 598	9 063	64 535	49 428	1 016	48 412	10 190	11 922	26 300
Valladolid	15 612	3 002	12 610	13 730	1 537	12 193	2 026	3 121	7 046
Bizkaia	40 395	2 924	37 471	41 433	2 512	38 920	13 367	5 340	20 213
Zamora	2 779	61	2 718	4 620	97	4 523	435	1 546	2 542
Zaragoza	30 576	2 412	28 165	27 242	857	26 385	5 364	4 356	16 665
Sin clasificar (a)	26 478	9	26 469	-	-	-	-	-	-
Ciudades autónomas									
Ceuta	1 242	118	1 124	877	24	853	174	230	450
Melilla	987	45	942	856	30	827	183	223	421
Banca electrónica (b)	-	-	-	28 015	1	28 015	19 603	1 813	6 599
TOTAL	1 474 505	86 646	1 387 859	1 209 830	73 787	1 136 042	296 678	203 691	635 673

Véanse notas al final del capítulo.

4. ENTIDADES DE CRÉDITO Y EFC
B) Detalles del crédito y los depósitos
de las entidades de crédito y EFC

4.29 Crédito y depósitos de entidades de depósito frente a AAPP y a otros
sectores residentes, por Comunidades Autónomas y Ciudades Autónomas

Datos referidos a Marzo de 2014

Millones de euros

	Crédito			Depósitos					
	Total	Adminis- traciones públicas	Otros sectores residen- tes	Total	Adminis- traciones públicas	Otros sectores residentes			
						Total	Vista	Ahorro	Plazo
1=2+3	2	3	4=5+6	5	6=7+8+9	7	8	9	
País Vasco	72 282	5 366	66 916	73 490	3 063	70 427	23 236	9 622	37 569
Cataluña	292 224	14 565	277 659	195 056	5 276	189 780	50 679	25 344	113 758
Galicia	47 591	3 154	44 437	56 601	2 833	53 768	7 830	15 764	30 174
Andalucía	180 578	9 905	170 673	107 532	5 115	102 417	21 061	29 784	51 573
Asturias, Principado de	22 186	2 018	20 168	25 480	1 439	24 040	3 949	6 653	13 439
Cantabria	13 847	979	12 868	12 566	311	12 255	2 040	3 706	6 509
Rioja, La	9 393	915	8 478	8 236	158	8 078	1 417	1 798	4 863
Murcia, Región de	37 510	1 573	35 937	24 245	665	23 580	4 062	4 912	14 606
Comunitat Valenciana	140 748	10 218	130 530	97 341	1 833	95 508	20 369	21 089	54 050
Aragón	37 891	2 634	35 257	35 741	1 153	34 588	6 872	6 301	21 415
Castilla-La Mancha	41 764	3 197	38 567	36 005	1 708	34 297	4 647	10 949	18 701
Canarias	41 560	2 477	39 083	23 566	1 913	21 653	7 063	3 967	10 623
Navarra, Comunidad Foral de	18 889	998	17 891	16 328	720	15 608	2 403	4 229	8 976
Extremadura	17 569	1 573	15 996	17 603	708	16 895	2 314	6 159	8 422
Balears, Illes	35 696	3 086	32 609	19 874	575	19 299	4 626	4 090	10 583
Madrid, Comunida de.	380 574	19 532	361 042	363 967	43 412	320 555	105 894	29 236	185 426
Castilla y León.	55 493	4 282	51 211	66 451	2 852	63 600	8 256	17 827	37 517
Sin clasificar (a)	26 478	9	26 469	-	-	-	-	-	-
TOTAL CCAA.	1 472 276	86 483	1 385 793	1 180 081	73 733	1 106 348	276 718	201 426	628 204
Ciudades autónomas									
Ceuta	1 242	118	1 124	877	24	853	174	230	450
Melilla	987	45	942	856	30	827	183	223	421
Banca electrónica	-	-	-	28 015	1	28 015	19 603	1 813	6 599
TOTAL	1 474 505	86 646	1 387 859	1 209 830	73 787	1 136 042	296 678	203 691	635 673

Véanse notas al final del capítulo.

4. ENTIDADES DE CRÉDITO Y EFC
B) Detalle del crédito y los depósitos
de las entidades de crédito y EFC

4.30 (1ª parte) Crédito de entidades de depósito a
Administraciones Públicas y otros sectores residentes
por Comunidades Autónomas

Millones de euros

	Total nacional	Otros sectores residentes		Administraciones Públicas		País Vasco		Cataluña		Galicia		Andalucía		Asturias, Principado de	
	1=2+4	2	3	4	5	6	7	8	9	10	11	12	13	14	15
05	1 184 911	1 147 746	96,86	37 166	3,14	62 351	5,26	231 010	19,50	45 548	3,84	163 523	13,80	18 875	1,59
06	1 483 280	1 445 298	97,44	37 981	2,56	72 772	4,91	281 673	18,99	55 745	3,76	201 540	13,59	22 836	1,54
07	1 730 688	1 691 933	97,76	38 755	2,24	82 203	4,75	325 245	18,79	65 555	3,79	233 543	13,49	26 739	1,54
08	1 842 797	1 795 109	97,41	47 688	2,59	87 420	4,74	350 230	19,01	70 370	3,82	241 762	13,12	27 990	1,52
09	1 837 761	1 776 533	96,67	61 228	3,33	83 863	4,56	354 662	19,30	71 283	3,88	237 031	12,90	27 745	1,51
10	1 856 783	1 782 291	95,99	74 492	4,01	86 884	4,68	357 277	19,24	70 509	3,80	234 147	12,61	28 161	1,52
10 III	1 850 837	1 777 705	96,05	73 132	3,95	86 294	4,66	357 796	19,33	71 727	3,88	235 471	12,72	28 005	1,51
10 IV	1 856 783	1 782 291	95,99	74 492	4,01	86 884	4,68	357 277	19,24	70 509	3,80	234 147	12,61	28 161	1,52
11 I	1 842 800	1 763 282	95,68	79 518	4,32	85 268	4,63	353 832	19,20	68 641	3,72	233 487	12,67	27 912	1,51
11 II	1 841 459	1 758 573	95,50	82 886	4,50	87 414	4,75	347 426	18,87	68 719	3,73	231 508	12,57	27 888	1,51
11 III	1 812 205	1 728 691	95,39	83 513	4,61	87 819	4,85	341 573	18,85	65 722	3,63	228 603	12,61	27 705	1,53
11 IV	1 798 026	1 715 037	95,38	82 989	4,62	85 904	4,78	344 754	19,17	64 076	3,56	223 380	12,42	27 575	1,53
12 I	1 781 082	1 695 547	95,20	85 535	4,80	84 987	4,77	344 487	19,34	63 403	3,56	220 632	12,39	27 271	1,53
12 II	1 781 190	1 674 931	94,03	106 259	5,97	83 337	4,68	339 565	19,06	63 092	3,54	219 475	12,32	27 416	1,54
12 III	1 736 963	1 633 489	94,04	103 474	5,96	81 561	4,70	332 550	19,15	61 784	3,56	214 286	12,34	26 718	1,54
12 IV	1 634 655	1 537 765	94,07	96 890	5,93	79 338	4,85	316 999	19,39	55 021	3,37	202 390	12,38	26 749	1,64
13 I	1 591 046	1 493 865	93,89	97 181	6,11	79 159	4,98	309 147	19,43	53 922	3,39	197 306	12,40	24 313	1,53
13 II	1 550 197	1 460 444	94,21	89 753	5,79	78 114	5,04	302 163	19,49	53 123	3,43	194 716	12,56	23 385	1,51
13 III	1 514 318	1 426 892	94,23	87 425	5,77	74 379	4,91	297 002	19,61	51 379	3,39	190 834	12,60	22 789	1,50
13 IV	1 469 010	1 392 384	94,78	76 627	5,22	73 237	4,99	297 068	20,22	50 285	3,42	180 676	12,30	22 337	1,52
14 I	1 474 505	1 387 859	94,12	86 646	5,88	72 282	4,90	292 224	19,82	47 591	3,23	180 578	12,25	22 186	1,50

4. ENTIDADES DE CRÉDITO Y EFC
B) Detalle del crédito y los depósitos
de las entidades de crédito y EFC

4.30 (Cont.) Crédito de entidades de depósito a
Administraciones Públicas y otros sectores residentes
por Comunidades Autónomas

Millones de euros

	Cantabria		Rioja,La		Murcia, Región de		Comunitat Valenciana		Aragón		Castilla-La Mancha		Canarias	
	Total	Porcentaje	Total	Porcentaje	Total	Porcentaje	Total	Porcentaje	Total	Porcentaje	Total	Porcentaje	Total	Porcentaje
	16	17	18	19	20	21	22	23	24	25	26	27	28	29
05	11 511	0,97	8 651	0,73	31 819	2,69	121 263	10,23	33 016	2,79	34 441	2,91	40 335	3,40
06	13 694	0,92	10 664	0,72	41 026	2,77	153 748	10,37	40 125	2,71	43 577	2,94	48 911	3,30
07	15 878	0,92	12 424	0,72	48 137	2,78	178 457	10,31	46 328	2,68	52 523	3,03	55 887	3,23
08	16 529	0,90	13 181	0,72	50 912	2,76	188 463	10,23	49 600	2,69	56 986	3,09	58 784	3,19
09	16 625	0,90	12 996	0,71	49 351	2,69	186 100	10,13	48 847	2,66	57 843	3,15	58 033	3,16
10	16 764	0,90	12 883	0,69	49 363	2,66	185 657	10,00	49 393	2,66	56 804	3,06	56 394	3,04
10 III	16 914	0,91	13 048	0,70	49 417	2,67	186 264	10,06	49 498	2,67	56 896	3,07	56 971	3,08
10 IV	16 764	0,90	12 883	0,69	49 363	2,66	185 657	10,00	49 393	2,66	56 804	3,06	56 394	3,04
11 I	16 699	0,91	12 914	0,70	49 067	2,66	184 542	10,01	49 132	2,67	56 144	3,05	55 490	3,01
11 II	16 753	0,91	12 738	0,69	48 846	2,65	185 271	10,06	48 595	2,64	55 783	3,03	54 814	2,98
11 III	16 581	0,91	12 680	0,70	48 918	2,70	183 289	10,11	48 076	2,65	55 003	3,04	53 894	2,97
11 IV	16 458	0,92	12 308	0,68	48 196	2,68	180 871	10,06	47 213	2,63	54 197	3,01	52 722	2,93
12 I	16 276	0,91	12 217	0,69	48 296	2,71	177 930	9,99	46 050	2,59	52 544	2,95	51 888	2,91
12 II	15 927	0,89	12 010	0,67	48 704	2,73	174 159	9,78	46 026	2,58	50 949	2,86	51 043	2,87
12 III	15 811	0,91	11 779	0,68	49 439	2,85	168 678	9,71	45 292	2,61	49 754	2,86	50 073	2,88
12 IV	15 064	0,92	10 441	0,64	45 829	2,80	158 250	9,68	43 145	2,64	46 225	2,83	47 274	2,89
13 I	14 089	0,89	9 850	0,62	40 556	2,55	154 645	9,72	40 470	2,54	44 414	2,79	44 968	2,83
13 II	14 006	0,90	10 047	0,65	40 020	2,58	151 274	9,76	40 184	2,59	44 010	2,84	44 482	2,87
13 III	13 777	0,91	9 604	0,63	38 877	2,57	147 532	9,74	39 081	2,58	42 859	2,83	43 474	2,87
13 IV	13 681	0,93	9 452	0,64	38 812	2,64	141 399	9,63	38 849	2,64	42 179	2,87	42 179	2,87
14 I	13 847	0,94	9 393	0,64	37 510	2,54	140 748	9,55	37 891	2,57	41 764	2,83	41 560	2,82

4. ENTIDADES DE CRÉDITO Y EFC
B) Detalle del crédito y los depósitos
de las entidades de crédito y EFC

4.30 (Cont.) Crédito de entidades de depósito a
Administraciones Públicas y otros sectores residentes
por Comunidades Autónomas

Millones de euros

	Navarra,Comu- nidad Foral de		Extremadura		Balears, Illes		Madrid, Comunidad de		Castilla y León		Ciudades autónomas				Sin clasificar (a)	
											Ceuta		Melilla			
	Total	Porcen- taje	Total	Porcen- taje	Total	Porcen- taje	Total	Porcen- taje	Total	Porcen- taje	Total	Porcen- taje	Total	Porcen- taje	Total	Porcen- taje
	30	31	32	33	34	35	36	37	38	39	40	41	42	43	44	45
05	16 216	1,37	15 682	1,32	29 737	2,51	266 535	22,49	51 846	4,38	906	0,08	790	0,07	857	0,07
06	19 660	1,33	18 548	1,25	36 154	2,44	356 713	24,05	62 729	4,23	1 067	0,07	935	0,06	1 161	0,08
07	22 767	1,32	21 723	1,26	42 406	2,45	424 836	24,55	71 553	4,13	1 266	0,07	1 104	0,06	2 117	0,12
08	24 862	1,35	23 277	1,26	46 183	2,51	452 858	24,57	77 278	4,19	1 376	0,07	1 097	0,06	3 638	0,20
09	24 491	1,33	23 221	1,26	46 661	2,54	449 943	24,48	75 601	4,11	1 509	0,08	1 075	0,06	10 880	0,59
10	24 320	1,31	23 371	1,26	46 197	2,49	450 895	24,28	75 227	4,05	1 595	0,09	1 070	0,06	29 874	1,61
10 <i>III</i> <i>IV</i>	24 549	1,33	23 361	1,26	46 480	2,51	450 695	24,35	75 173	4,06	1 548	0,08	1 077	0,06	19 655	1,06
	24 320	1,31	23 371	1,26	46 197	2,49	450 895	24,28	75 227	4,05	1 595	0,09	1 070	0,06	29 874	1,61
11 <i>/</i> <i>II</i> <i>III</i> <i>IV</i>	24 317	1,32	23 249	1,26	46 036	2,50	446 520	24,23	74 525	4,04	1 584	0,09	1 072	0,06	32 369	1,76
	23 917	1,30	23 261	1,26	45 959	2,50	452 679	24,58	74 568	4,05	1 561	0,08	1 088	0,06	32 670	1,77
	23 726	1,31	23 034	1,27	45 118	2,49	446 568	24,64	73 899	4,08	1 553	0,09	1 067	0,06	27 386	1,51
	23 572	1,31	22 815	1,27	45 004	2,50	445 841	24,80	72 872	4,05	1 548	0,09	1 064	0,06	27 658	1,54
12 <i>/</i> <i>II</i> <i>III</i> <i>IV</i>	23 211	1,30	21 994	1,23	44 589	2,50	441 035	24,76	71 514	4,02	1 546	0,09	1 052	0,06	30 160	1,69
	23 085	1,30	21 690	1,22	43 680	2,45	457 731	25,70	71 162	4,00	1 633	0,09	1 064	0,06	29 443	1,65
	22 200	1,28	21 160	1,22	42 544	2,45	443 726	25,55	69 266	3,99	1 588	0,09	1 046	0,06	27 707	1,60
	21 053	1,29	20 485	1,25	40 552	2,48	410 989	25,14	64 869	3,97	1 478	0,09	1 071	0,07	27 417	1,68
13 <i>/</i> <i>II</i> <i>III</i> <i>IV</i>	20 430	1,28	19 488	1,22	38 824	2,44	401 500	25,23	60 603	3,81	1 456	0,09	1 054	0,07	34 850	2,19
	20 332	1,31	18 954	1,22	38 108	2,46	386 621	24,94	59 001	3,81	1 410	0,09	1 043	0,07	29 204	1,88
	19 640	1,30	18 621	1,23	37 139	2,45	379 902	25,09	57 397	3,79	1 382	0,09	1 004	0,07	27 647	1,83
	19 340	1,32	18 126	1,23	35 885	2,44	357 224	24,32	56 545	3,85	1 353	0,09	1 024	0,07	29 360	2,00
14 <i>/</i>	18 889	1,28	17 569	1,19	35 696	2,42	380 574	25,81	55 493	3,76	1 242	0,08	987	0,07	26 478	1,80

Véanse notas al final del capítulo.

4. ENTIDADES DE CRÉDITO Y EFC
B) Detalle del crédito y los depósitos
de las entidades de crédito y EFC

4.31 (1ª parte) Depósitos de Administraciones Públicas y otros sectores
residentes en entidades de depósito
por Comunidades Autónomas

Millones de euros

	Total nacional		Otros sectores residentes		Administraciones Públicas		País Vasco		Cataluña		Galicia		Andalucía		Asturias, Principado de	
	Total	Porcen- taje	Total	Porcen- taje	Total	Porcen- taje	Total	Porcen- taje	Total	Porcen- taje	Total	Porcen- taje	Total	Porcen- taje	Total	Porcen- taje
	1=2+4	2	3	4	5	6	7	8	9	10	11	12	13	14	15	
05	839 171	784 213	93,45	54 958	6,55	48 870	5,82	141 215	16,83	35 640	4,25	87 942	10,48	15 503	1,85	
06	994 807	929 017	93,39	65 790	6,61	57 272	5,76	165 029	16,59	40 620	4,08	102 454	10,30	17 847	1,79	
07	1 116 871	1 042 400	93,33	74 471	6,67	65 433	5,86	175 853	15,75	45 939	4,11	110 773	9,92	20 304	1,82	
08	1 218 488	1 143 674	93,86	74 813	6,14	76 344	6,27	193 615	15,89	51 056	4,19	114 703	9,41	22 681	1,86	
09	1 219 886	1 142 013	93,62	77 873	6,38	78 640	6,45	202 565	16,61	53 872	4,42	113 446	9,30	22 520	1,85	
10	1 223 496	1 148 253	93,85	75 243	6,15	78 799	6,44	206 317	16,86	55 470	4,53	113 766	9,30	23 879	1,95	
10 III	1 207 284	1 134 056	93,93	73 229	6,07	78 734	6,52	200 635	16,62	54 940	4,55	112 918	9,35	23 388	1,94	
IV	1 223 496	1 148 253	93,85	75 243	6,15	78 799	6,44	206 317	16,86	55 470	4,53	113 766	9,30	23 879	1,95	
11 I	1 228 219	1 144 062	93,15	84 157	6,85	78 446	6,39	200 906	16,36	54 085	4,40	112 313	9,14	23 739	1,93	
II	1 231 057	1 156 767	93,97	74 290	6,03	78 115	6,35	202 089	16,42	55 199	4,48	111 282	9,04	23 952	1,95	
III	1 192 710	1 125 504	94,37	67 206	5,63	76 180	6,39	196 940	16,51	53 642	4,50	108 875	9,13	23 639	1,98	
IV	1 176 126	1 109 656	94,35	66 470	5,65	74 850	6,36	194 333	16,52	53 224	4,53	106 593	9,06	23 611	2,01	
12 I	1 174 557	1 103 113	93,92	71 444	6,08	72 960	6,21	189 939	16,17	52 494	4,47	104 253	8,88	22 797	1,94	
II	1 155 339	1 088 677	94,23	66 662	5,77	72 346	6,26	187 336	16,21	52 301	4,53	103 579	8,97	22 883	1,98	
III	1 130 403	1 058 119	93,61	72 284	6,39	70 710	6,26	186 862	16,53	50 716	4,49	100 646	8,90	22 587	2,00	
IV	1 167 785	1 100 444	94,23	67 341	5,77	71 947	6,16	191 757	16,42	52 979	4,54	102 700	8,79	22 780	1,95	
13 I	1 201 973	1 115 612	92,82	86 360	7,18	71 843	5,98	198 707	16,53	54 935	4,57	104 497	8,69	23 500	1,96	
II	1 208 337	1 128 143	93,36	80 194	6,64	73 240	6,06	198 285	16,41	55 434	4,59	108 062	8,94	24 454	2,02	
III	1 204 853	1 126 169	93,47	78 683	6,53	72 361	6,01	194 876	16,17	56 221	4,67	106 945	8,88	24 151	2,00	
IV	1 196 710	1 134 914	94,84	61 796	5,16	73 729	6,16	201 003	16,80	56 157	4,69	108 385	9,06	24 878	2,08	
14 I	1 209 830	1 136 042	93,90	73 787	6,10	73 490	6,07	195 056	16,12	56 601	4,68	107 532	8,89	25 480	2,11	

4. ENTIDADES DE CRÉDITO Y EFC
B) Detalle del crédito y los depósitos
de las entidades de crédito y EFC

4.31 (Cont.) Depósitos de Administraciones Públicas y otros sectores
residentes en entidades de depósito
por Comunidades Autónomas

Millones de euros

	Cantabria		Rioja, La		Murcia, Región de		Comunitat Valenciana		Aragón		Castilla-La Mancha		Canarias		Navarra, Comunidad Foral de	
	Total	Porcentaje	Total	Porcentaje	Total	Porcentaje	Total	Porcentaje	Total	Porcentaje	Total	Porcentaje	Total	Porcentaje	Total	Porcentaje
	16	17	18	19	20	21	22	23	24	25	26	27	28	29	30	31
05	7 953	0,95	5 064	0,60	17 871	2,13	71 832	8,56	22 291	2,66	25 080	2,99	19 908	2,37	12 207	1,45
06	9 192	0,92	6 024	0,61	21 394	2,15	89 193	8,97	27 059	2,72	29 207	2,94	23 276	2,34	14 178	1,43
07	10 054	0,90	6 886	0,62	23 338	2,09	101 918	9,13	29 891	2,68	32 447	2,91	24 622	2,20	16 551	1,48
08	11 354	0,93	7 888	0,65	24 501	2,01	104 832	8,60	33 489	2,75	35 246	2,89	25 599	2,10	17 529	1,44
09	11 974	0,98	8 288	0,68	24 623	2,02	102 614	8,41	34 556	2,83	36 353	2,98	25 702	2,11	17 585	1,44
10	12 200	1,00	8 649	0,71	24 938	2,04	100 720	8,23	35 900	2,93	37 137	3,04	26 104	2,13	18 462	1,51
10 III	12 240	1,01	8 527	0,71	24 932	2,07	103 919	8,61	35 320	2,93	36 276	3,00	26 128	2,16	18 116	1,50
IV	12 200	1,00	8 649	0,71	24 938	2,04	100 720	8,23	35 900	2,93	37 137	3,04	26 104	2,13	18 462	1,51
11 I	12 103	0,99	8 621	0,70	23 963	1,95	100 359	8,17	35 683	2,91	36 398	2,96	25 728	2,09	18 335	1,49
II	12 213	0,99	8 514	0,69	24 354	1,98	101 415	8,24	35 463	2,88	36 758	2,99	25 471	2,07	17 669	1,44
III	12 198	1,02	8 283	0,69	24 908	2,09	98 641	8,27	34 743	2,91	35 723	3,00	24 867	2,08	17 566	1,47
IV	11 752	1,00	8 019	0,68	23 684	2,01	100 156	8,52	34 622	2,94	35 586	3,03	24 263	2,06	17 488	1,49
12 I	11 529	0,98	7 829	0,67	23 239	1,98	95 016	8,09	33 840	2,88	34 376	2,93	23 686	2,02	16 724	1,42
II	11 525	1,00	7 793	0,67	23 690	2,05	94 688	8,20	33 599	2,91	35 100	3,04	23 366	2,02	16 767	1,45
III	11 148	0,99	7 593	0,67	24 202	2,14	92 916	8,22	32 904	2,91	34 136	3,02	22 346	1,98	15 966	1,41
IV	11 405	0,98	7 731	0,66	23 867	2,04	96 630	8,27	34 038	2,91	34 457	2,95	22 388	1,92	15 549	1,33
13 I	11 640	0,97	7 800	0,65	22 258	1,85	96 941	8,07	35 508	2,95	34 925	2,91	22 709	1,89	15 952	1,33
II	11 759	0,97	8 199	0,68	22 704	1,88	97 314	8,05	35 371	2,93	35 320	2,92	23 177	1,92	16 067	1,33
III	12 052	1,00	8 058	0,67	22 854	1,90	97 444	8,09	35 655	2,96	35 265	2,93	23 276	1,93	16 027	1,33
IV	12 387	1,04	8 420	0,70	24 051	2,01	97 436	8,14	35 892	3,00	35 902	3,00	24 204	2,02	16 518	1,38
14 I	12 566	1,04	8 236	0,68	24 245	2,00	97 341	8,05	35 741	2,95	36 005	2,98	23 566	1,95	16 328	1,35

4. ENTIDADES DE CRÉDITO Y EFC
B) Detalle del crédito y los depósitos
de las entidades de crédito y EFC

4.31 (Cont.) Depósitos de Administraciones Públicas y otros sectores
residentes en entidades de depósito
por Comunidades Autónomas

Millones de euros

	Extremadura		Balears, Illes		Madrid, Comunidad de		Castilla y León		Ciudades autónomas				Banca electrónica		Sin clasificar	
									Ceuta		Melilla				(a)	
	Total	Porcentaje	Total	Porcentaje	Total	Porcentaje	Total	Porcentaje	Total	Porcentaje	Total	Porcentaje	Total	Porcentaje	Total	Porcentaje
	32	33	34	35	36	37	38	39	40	41	42	43	44	45	46	47
05	12 464	1,49	14 686	1,75	235 869	28,11	45 395	5,41	621	0,07	583	0,07	18 178	2,17	3	0,00
06	14 355	1,44	16 897	1,70	288 798	29,03	50 944	5,12	730	0,07	718	0,07	19 620	1,97	-	-
07	15 993	1,43	18 132	1,62	339 649	30,41	56 789	5,08	782	0,07	768	0,07	20 751	1,86	-	-
08	17 344	1,42	19 148	1,57	376 681	30,91	63 406	5,20	867	0,07	813	0,07	21 393	1,76	-	-
09	17 646	1,45	20 343	1,67	359 192	29,44	64 157	5,26	858	0,07	826	0,07	24 126	1,98	-	-
10	18 069	1,48	21 138	1,73	348 669	28,50	65 538	5,36	879	0,07	865	0,07	25 997	2,12	-	-
10 III	17 477	1,45	20 970	1,74	341 814	28,31	63 681	5,27	857	0,07	849	0,07	25 565	2,12	-	-
IV	18 069	1,48	21 138	1,73	348 669	28,50	65 538	5,36	879	0,07	865	0,07	25 997	2,12	-	-
11 I	17 809	1,45	20 366	1,66	363 844	29,62	67 244	5,47	876	0,07	863	0,07	26 538	2,16	-	-
II	17 782	1,44	20 114	1,63	363 869	29,56	68 520	5,57	890	0,07	881	0,07	26 510	2,15	-	-
III	17 320	1,45	20 616	1,73	342 951	28,75	67 766	5,68	860	0,07	868	0,07	26 125	2,19	-	-
IV	17 303	1,47	18 734	1,59	338 428	28,77	64 819	5,51	855	0,07	856	0,07	26 952	2,29	-	-
12 I	16 863	1,44	17 784	1,51	359 123	30,58	63 222	5,38	831	0,07	815	0,07	27 239	2,32	-	-
II	17 019	1,47	18 218	1,58	342 839	29,67	62 784	5,43	893	0,08	812	0,07	27 800	2,41	-	-
III	16 468	1,46	18 022	1,59	331 554	29,33	61 417	5,43	832	0,07	803	0,07	28 576	2,53	-	-
IV	17 018	1,46	18 798	1,61	350 766	30,04	63 215	5,41	843	0,07	810	0,07	28 109	2,41	-	-
13 I	17 089	1,42	19 017	1,58	369 491	30,74	64 478	5,36	864	0,07	822	0,07	28 996	2,41	-	-
II	17 079	1,41	19 611	1,62	366 222	30,31	65 206	5,40	886	0,07	858	0,07	29 089	2,41	-	-
III	17 304	1,44	20 266	1,68	365 147	30,31	65 955	5,47	883	0,07	851	0,07	29 260	2,43	-	-
IV	17 613	1,47	20 265	1,69	345 227	28,85	66 393	5,55	881	0,07	887	0,07	26 484	2,21	-	-
14 I	17 603	1,46	19 874	1,64	363 967	30,08	66 451	5,49	877	0,07	856	0,07	28 015	2,32	-	-

Véanse notas al final del capítulo.

4. ENTIDADES DE CRÉDITO Y EFC
B) Detalles del crédito y los depósitos
de las entidades de crédito y EFC

4.32 Pasivos de las entidades de crédito Y EFC
frente a AAPP y frente a OSR, por instituciones

Millones de euros

	Pasivos frente a AAPP						Pasivos frente a otros sectores residentes				
	Total (a)	Depósitos				Dota- ciones	Entidades de crédito y EFC (c)	Entidades de depósito (b)	ICO	EFC	
		Entidades de crédito y EFC	Entidades de depósito (b)	ICO	EFC						
	1=2+6	2=3+4+5	3	4	5	6	7=8+9+10	8	9	10	
08	76 054	76 054	75 058	986	10	-	1 432 573	1 428 936	1 560	1 312	
09	81 805	81 805	77 873	3 919	13	-	1 426 888	1 422 781	1 418	1 483	
10	79 080	79 080	75 287	3 778	15	-	1 440 425	1 434 104	3 219	1 773	
11	69 717	69 717	66 470	3 234	13	-	1 373 079	1 358 356	8 076	6 646	
12	69 183	69 183	67 341	1 832	9	-	1 316 735	1 304 172	6 239	6 323	
12 Dic	69 183	69 183	67 341	1 832	9	-	1 316 735	1 304 172	6 239	6 323	
13 Ene	68 919	68 919	66 873	2 037	9	-	1 312 641	1 299 168	7 055	6 418	
Feb	84 018	84 018	82 110	1 899	9	-	1 316 476	1 302 973	7 217	6 286	
Mar	88 142	88 142	86 360	1 773	9	-	1 334 634	1 321 137	7 512	5 986	
Abr	78 172	78 172	76 192	1 971	9	-	1 315 234	1 300 493	7 914	6 828	
May	88 388	88 388	86 045	2 334	8	-	1 314 776	1 303 362	4 721	6 692	
Jun	83 023	83 023	80 547	2 468	8	-	1 328 135	1 322 493	243	5 399	
Jul	79 556	79 556	76 997	2 551	8	-	1 306 143	1 299 782	144	6 217	
Ago	73 084	73 084	70 282	2 793	8	-	1 320 739	1 314 490	146	6 104	
Sep	79 406	79 406	78 783	615	8	-	1 314 918	1 309 717	152	5 049	
Oct	78 821	78 821	77 932	879	9	-	1 301 647	1 294 804	141	6 701	
Nov	69 642	69 642	68 125	1 507	11	-	1 313 905	1 306 209	146	7 550	
Dic	63 485	63 485	61 796	1 677	12	-	1 314 129	1 307 976	152	6 002	
14 Ene	R 61 238	61 238	59 996	1 230	12	-	1 311 675	1 305 098	136	6 441	
Feb	74 205	74 205	70 959	3 235	12	-	1 300 887	1 294 674	147	6 066	
Mar	74 744	74 744	73 851	881	12	-	1 307 927	1 302 131	161	5 635	
Abr	P 64 978	64 978	63 661	1 305	12	-	1 287 684	1 281 397	148	6 139	

Véanse notas al final del capítulo.

4.B Entidades de depósito. Resumen

Millones de euros y Porcentajes

Data January - March 2014

4.B Summary.
Deposit-taking institutions

4. CREDIT INSTITUTIONS AND CFIs
C) Profit and loss account

EUR millions and %

4. ENTIDADES DE CRÉDITO Y EFC
C) Cuenta de resultados

4.36 Estructura de la cuenta de resultados.
Entidades de depósito

Millones de euros

	Productos financieros	Costes financieros	Margen de in- tereses	Rendi- miento instru- mentos cap. y otros ptos.y gastos (c)	Margen bruto	Gastos explo- tación del cual		Dota- ciones netas	Pérdi- da por deterio- ro de activos finan- cieros	Resul- tado de la acti- vidad de explo- tación	Pérdi- da por deterio- ro del resto de acti- vos	Otros resul- tados	Bene- ficios antes impues- tos (cont. hasta 1991)	Impues- tos s/ socie- dades	Dota- ciones obras y fondos socia- les	Bene- ficio conta- ble (desde 1992)
	(a)	(b)		(c)			de perso- nal									
	1	2	3	4	5	6	7	8	9	10	11	12	13	14	15	16
09	103 089	60 054	43 035	24 517	67 552	29 400	17 742	1 351	19 551	17 249	7 494	4 611	14 367	1 365	45	12 956
10	77 091	42 799	34 292	29 021	63 313	29 431	17 643	3 963	16 719	13 200	5 290	1 927	9 837	134	30	9 673
11	83 963	54 398	29 565	27 561	57 126	28 464	16 889	1 805	22 668	4 189	21 738	113	-17 436	-2 743	24	-14 717
12	80 465	47 725	32 739	26 768	59 507	26 951	15 587	6 422	82 547	-56 413	33 444	2 724	-87 133	-13 441	14	-73 706
13	65 028	38 212	26 816	28 728	55 544	26 798	15 108	2 185	21 800	4 761	4 110	3 505	4 156	-4 658	25	8 790
13 I-I	17 393	10 474	6 918	6 412	13 331	6 675	3 880	388	4 932	1 336	926	-358	52	-577	8	621
14 I-I	14 172	7 767	6 405	8 197	14 602	6 503	3 644	64	3 596	4 438	758	564	4 244	521	21	3 702
10 II	19 215	10 098	9 117	8 378	17 495	7 242	4 331	522	5 859	3 873	1 076	444	3 240	-73	8	3 305
III	19 027	10 874	8 154	6 599	14 753	7 297	4 371	236	4 333	2 888	962	284	2 210	364	6	1 839
IV	19 538	11 919	7 618	8 200	15 818	7 708	4 579	2 909	2 438	2 764	2 710	932	985	-714	6	1 693
11 I	19 767	12 449	7 318	6 302	13 620	7 026	4 187	152	3 075	3 368	677	236	2 927	218	8	2 700
II	20 817	13 540	7 276	8 035	15 311	7 454	4 467	551	5 212	2 093	888	236	1 441	-597	7	2 031
III	21 465	14 166	7 299	4 526	11 826	7 042	4 176	526	3 738	521	2 497	-64	-2 040	-916	6	-1 130
IV	21 915	14 243	7 671	8 697	16 368	6 942	4 059	576	10 643	-1 792	17 676	-295	-19 764	-1 448	3	-18 319
12 I	21 676	13 563	8 113	6 281	14 393	6 928	4 109	781	5 720	964	782	466	648	-432	7	1 074
II	21 022	12 264	8 758	7 722	16 480	6 874	4 008	2 169	15 982	-8 545	5 523	-333	-14 401	-3 544	4	-10 861
III	19 305	10 928	8 377	6 066	14 443	6 476	3 711	2 011	13 525	-7 568	2 624	1 722	-8 469	-2 670	3	-5 803
IV	18 462	10 970	7 492	6 699	14 191	6 674	3 758	1 460	47 321	-41 264	24 515	868	-64 911	-6 795	0	-58 116
13 I	17 393	10 474	6 918	6 412	13 331	6 675	3 880	388	4 932	1 336	926	-358	52	-577	8	621
II	17 029	10 024	7 005	10 583	17 588	6 780	3 819	1 397	6 353	3 058	755	462	2 765	-375	6	3 134
III	15 523	9 156	6 367	5 789	12 156	6 631	3 750	527	5 016	-18	391	2 366	1 958	-180	7	2 132
IV	15 083	8 557	6 526	5 944	12 469	6 712	3 659	-126	5 499	385	2 038	1 035	-618	-3 526	4	2 903
14 I	14 172	7 767	6 405	8 197	14 602	6 503	3 644	64	3 596	4 438	758	564	4 244	521	21	3 702

Véanse notas al final del capítulo.

4. ENTIDADES DE CRÉDITO Y EFC
C) Cuenta de resultados

4.37 Productos financieros.
Entidades de depósito

Millones de euros

	Total	En euros	En moneda extranje- ra	Productos de inversiones crediticias					Cartera de valores excepto renta variable (a)	Rectifi- caciones por opera- ciones de cobertura	Otros productos financie- ros
	+10+11 1=2+3=4+9+	2	3	Total	Sistema crediticio	Adminis- traciones Públicas	Otros sectores residentes	Sectores no resi- dentes	9	10	11
09	103 089	99 514	3 575	87 638	4 085	1 443	76 758	5 352	12 503	617	2 331
10	77 091	74 030	3 061	62 440	3 024	1 495	54 453	3 467	12 417	157	2 078
11	83 963	81 088	2 875	67 387	3 599	2 495	56 814	4 479	14 611	-27	1 991
12	80 465	77 090	3 381	63 037	3 238	3 383	52 009	4 407	16 429	-889	1 888
13	65 028	62 727	2 301	47 546	2 363	3 084	38 971	3 127	17 110	-1 215	1 587
13 I-I	17 393	16 828	565	13 119	763	834	10 659	862	4 190	-328	412
14 I-I	14 172	13 665	506	10 174	398	633	8 568	575	3 787	-246	456
10 II	19 215	18 426	789	15 477	740	345	13 578	814	3 083	64	591
III	19 027	18 248	779	15 390	773	392	13 347	878	3 134	19	484
IV	19 538	18 802	735	15 735	843	436	13 503	953	3 260	30	514
11 I	19 767	19 065	701	15 897	952	500	13 465	980	3 441	-38	468
II	20 817	20 134	682	16 691	1 000	585	13 999	1 108	3 607	-23	541
III	21 465	20 774	691	17 214	786	682	14 558	1 187	3 723	89	440
IV	21 915	21 114	800	17 585	861	728	14 792	1 204	3 840	-55	544
12 I	21 676	20 903	773	17 205	867	736	14 472	1 130	4 217	-204	457
II	21 022	20 207	815	16 438	753	758	13 795	1 132	4 270	-210	523
III	19 305	18 416	889	15 133	894	942	12 266	1 032	4 003	-154	323
IV	18 462	17 564	904	14 261	725	947	11 476	1 112	3 939	-322	585
13 I	17 393	16 828	565	13 119	763	834	10 659	862	4 190	-328	412
II	17 029	16 298	732	12 475	584	808	10 088	996	4 458	-303	399
III	15 523	15 011	511	11 116	510	737	9 213	656	4 361	-286	331
IV	15 083	14 590	493	10 835	506	705	9 012	612	4 101	-299	446
14 I	14 172	13 665	506	10 174	398	633	8 568	575	3 787	-246	456

Véanse notas al final del capítulo.

4. ENTIDADES DE CRÉDITO Y EFC
C) Cuenta de resultados

4.38 Costes financieros.
Entidades de depósito

Millones de euros

	Total +10+11+12 1=2+3+4+9	En euros	En moneda extran- jera	Gastos por intereses					Emprésti- tos, otros valores negociab. y financ. subordin. (a)	Rectifi- caciones por opera- ciones de cobertura	Otros costes financie- ros	Comisio- nes de produc- ción
				Total	Sistema credi- ticio	Adminis- traciones Públicas	Otros sectores residen- tes	Sectores no resi- dentes				
	4	5	6	7	8	9	10	11	12			
09	60 054	56 717	3 337	48 741	5 073	1 100	33 921	8 646	15 783	-5 321	724	127
10	42 799	40 733	2 066	35 998	4 149	963	25 710	5 176	15 020	-8 972	678	74
11	54 398	52 537	1 861	43 225	5 215	1 269	30 011	6 730	16 767	-6 227	561	73
12	47 725	45 703	2 026	38 035	7 134	822	25 611	4 468	15 178	-5 969	392	89
13	38 212	36 668	1 544	32 523	4 767	749	23 925	3 083	12 049	-6 703	253	89
13 I-I	10 474	10 075	399	8 785	1 518	186	6 249	833	3 451	-1 834	58	14
14 I-I	7 767	7 452	314	6 517	847	162	4 918	591	2 487	-1 311	53	21
10 II	10 098	9 573	525	8 449	1 043	215	6 031	1 159	3 745	-2 361	247	18
III	10 874	10 392	482	9 231	1 126	268	6 529	1 308	3 669	-2 205	160	19
IV	11 919	11 373	547	9 881	1 081	283	7 017	1 500	3 873	-1 989	138	17
11 I	12 449	11 980	469	10 211	1 206	280	7 241	1 485	4 026	-1 939	134	17
II	13 540	13 095	446	10 925	1 341	312	7 571	1 701	4 226	-1 792	165	16
III	14 166	13 712	454	11 024	1 259	327	7 735	1 703	4 246	-1 258	132	23
IV	14 243	13 750	493	11 065	1 408	351	7 465	1 842	4 269	-1 238	130	17
12 I	13 563	12 958	605	10 494	1 677	216	7 103	1 498	4 218	-1 285	120	17
II	12 264	11 860	404	9 810	1 841	206	6 549	1 213	3 802	-1 465	92	26
III	10 928	10 364	563	8 789	1 868	194	5 782	945	3 597	-1 554	76	20
IV	10 970	10 520	453	8 942	1 748	206	6 177	811	3 562	-1 664	103	26
13 I	10 474	10 075	399	8 785	1 518	186	6 249	833	3 451	-1 834	58	14
II	10 024	9 624	401	8 584	1 176	195	6 214	999	3 129	-1 774	62	24
III	9 156	8 744	412	7 838	1 080	192	5 919	648	2 813	-1 582	64	23
IV	8 557	8 225	332	7 316	993	175	5 543	604	2 658	-1 514	70	28
14 I	7 767	7 452	314	6 517	847	162	4 918	591	2 487	-1 311	53	21

Véanse notas al final del capítulo.

4. ENTIDADES DE CRÉDITO Y EFC
C) Cuenta de resultados

4.39 Detalle de los productos de la cartera de valores y de los costes de los valores emitidos.
Entidades de depósito

Millones de euros

	Productos de la cartera de valores								Coste financiero de empréstitos, otros valores negociables y financiaciones subordinadas					
	Total	Intereses de valores de renta fija de la cartera de inversión					Intereses cartera negoc. renta fija (b)	Resultados cartera renta variable (a)	Total	Pagaré y efectos	Empréstitos			De financ. subordinadas
		Total	Entidades cto residentes	Administraciones públicas	Otros sectores resident.	Sectores no residentes					Total	Intereses	Gastos	
1	2	3	4	5	6	7	8	9	10	11	12	13	14	
09	20 305	12 503	2 637	4 222	3 057	2 587	...	7 802	15 783	1 479	10 395	3 909
10	24 438	12 417	2 406	4 947	2 906	2 158	...	12 021	15 020	503	10 573	3 944
11	27 665	14 611	2 764	6 517	3 187	2 143	...	13 054	16 767	565	11 611	4 591
12	31 290	16 429	3 024	8 591	2 764	2 050	...	14 861	15 178	1 939	10 072	3 168
13	26 040	17 110	2 425	9 721	3 561	1 403	...	8 930	12 049	1 078	8 890	2 081
13 I-I	6 443	4 190	662	2 249	911	368	...	2 253	3 451	421	2 385	644
14 I-I	6 422	3 787	522	2 219	729	318	...	2 635	2 487	102	1 938	447
10 IV	8 204	3 260	610	1 369	781	500	...	4 944	3 873	123	2 763	986
11 I	5 250	3 441	654	1 484	807	495	...	1 809	4 026	122	2 763	1 141
II	8 052	3 607	691	1 599	799	518	...	4 445	4 226	131	2 919	1 176
III	5 247	3 723	691	1 703	790	539	...	1 524	4 246	121	2 968	1 156
IV	9 116	3 840	728	1 730	791	591	...	5 276	4 269	191	2 960	1 118
12 I	6 677	4 217	846	2 093	760	519	...	2 460	4 218	358	2 815	1 045
II	8 737	4 270	821	2 209	713	526	...	4 467	3 802	462	2 614	725
III	8 196	4 003	665	2 131	671	536	...	4 193	3 597	569	2 335	692
IV	7 680	3 939	692	2 157	620	469	...	3 741	3 562	549	2 307	705
13 I	6 443	4 190	662	2 249	911	368	...	2 253	3 451	421	2 385	644
II	7 088	4 458	703	2 469	936	350	...	2 630	3 129	306	2 238	585
III	6 450	4 361	570	2 552	896	343	...	2 089	2 813	200	2 186	426
IV	6 058	4 101	490	2 451	817	343	...	1 958	2 658	151	2 081	426
14 I	6 422	3 787	522	2 219	729	318	...	2 635	2 487	102	1 938	447

Véanse notas al final del capítulo.

4. ENTIDADES DE CRÉDITO Y EFC
C) Cuenta de resultados

4.40 Otros productos y gastos ordinarios.
Entidades de depósito

Millones de euros

	Neto +13 1=2+12+	Comisiones										Beneficio neto:		Otros productos de explotación neto
		Neto	De las que:					De las que:				Operaciones moneda extranjera	Otras operaciones financieras	
			Comisiones percibidas	Por servicios cobros y pagos	Por servicios de valores	Por comisiones de comercializaciones	Otras	Comisiones pagadas	Comisiones cedidas	Por operaciones con valores	Otras			
	2	3	4	5	6	7	8	9	10	11	12	13	14	
09	16 715	12 163	14 630	5 738	1 178	3 003	3 112	2 467	1 201	265	980	810	3 297	445
10	17 000	11 870	14 414	5 340	1 289	3 104	3 047	2 544	1 144	212	1 163	632	4 348	150
11	14 507	11 750	14 298	5 169	1 400	3 064	2 967	2 548	1 078	219	1 224	-96	3 033	-180
12	11 907	11 275	13 912	5 129	1 214	2 926	2 874	2 637	1 101	211	1 281	-623	3 259	-2 004
13	19 798	10 931	13 439	4 689	1 195	3 264	2 595	2 507	998	199	1 270	665	9 934	-1 733
13 I-I	4 159	2 726	3 328	1 154	272	796	686	602	247	58	287	-53	1 851	-365
14 I-I	5 562	2 763	3 355	1 051	372	887	635	591	223	67	292	115	3 048	-365
10 II	5 193	2 996	3 619	1 359	316	767	773	623	278	58	282	115	2 058	24
III	4 147	2 900	3 542	1 339	263	738	796	641	302	47	286	396	868	-17
IV	3 256	2 999	3 698	1 338	403	767	765	699	297	57	339	60	174	23
11 I	4 493	2 951	3 541	1 247	329	773	765	590	257	63	264	390	1 045	107
II	3 591	3 070	3 725	1 308	379	777	845	655	263	57	328	149	434	-63
III	3 002	2 856	3 465	1 304	285	727	712	609	275	51	276	-675	925	-104
IV	3 421	2 873	3 568	1 311	406	787	644	695	283	48	357	39	629	-120
12 I	3 821	2 913	3 569	1 281	329	750	752	656	264	64	317	-71	1 489	-510
II	3 255	2 996	3 642	1 321	335	753	785	646	283	51	300	-454	1 230	-517
III	1 873	2 686	3 314	1 231	250	660	755	628	255	49	314	-7	-273	-534
IV	2 958	2 681	3 387	1 296	300	764	582	707	299	46	350	-92	813	-443
13 I	4 159	2 726	3 328	1 154	272	796	686	602	247	58	287	-53	1 851	-365
II	7 953	2 808	3 429	1 216	300	824	657	621	251	43	318	403	5 204	-463
III	3 701	2 655	3 291	1 161	298	810	597	635	251	49	325	139	1 271	-365
IV	3 986	2 742	3 392	1 158	325	833	654	649	249	49	340	176	1 608	-540
14 I	5 562	2 763	3 355	1 051	372	887	635	591	223	67	292	115	3 048	-365

4. ENTIDADES DE CRÉDITO Y EFC
C) Cuenta de resultados

4.41 Estructura de la cuenta de resultados.
Entidades de depósito residentes y sucursales en el extranjero

Millones de euros

	Productos financieros	Costes financieros	Margen de intereses	Rendimiento instrumentos cap. y otros ptos. y gastos	Margen bruto	Gastos explotación	del cual		Dotaciones netas	Pérdida por deterioro de activos financieros	Resultado de la actividad de explotación	Pérdida por deterioro del resto de activos	Otros resultados	Beneficios antes impuestos (cont. hasta 1991)	Impuestos s/ sociedades	Dotaciones obras y fondos sociales	Beneficio contable (desde 1992)
	1	2	3	4	5	6			8	9	10	11	12	13	14	15	16
							de personal	7									
09	104 319	60 405	43 914	24 968	68 882	29 759	17 964	1 354	19 622	18 147	7 496	4 607	15 258	1 579		45	13 634
10	77 979	42 928	35 051	29 550	64 601	29 847	17 911	3 965	16 834	13 954	5 292	1 923	10 585	275		30	10 280
11	84 865	54 534	30 332	28 068	58 400	28 995	17 224	1 806	22 724	4 874	21 746	112	-16 760	-2 583		24	-14 201
12	81 128	47 828	33 300	27 195	60 495	27 424	15 873	6 439	82 961	-56 329	33 448	2 754	-87 023	-13 334		14	-73 703
13	65 589	38 298	27 291	29 227	56 518	27 205	15 359	2 179	21 760	5 375	4 136	3 497	4 736	-4 535		25	9 245
13 I-I	17 596	10 564	7 032	6 549	13 581	6 776	3 945	395	4 986	1 424	926	-361	136	-547		8	675
14 I-I	14 304	7 780	6 524	8 327	14 852	6 609	3 717	58	3 608	4 577	759	563	4 382	546		21	3 815
10 II	19 500	10 144	9 356	8 515	17 870	7 352	4 404	520	5 885	4 114	1 076	443	3 482	-10		8	3 484
III	19 205	10 899	8 306	6 720	15 026	7 390	4 429	236	4 315	3 086	962	283	2 406	405		6	1 995
IV	19 733	11 938	7 795	8 343	16 138	7 822	4 650	2 912	2 553	2 850	2 712	929	1 067	-733		6	1 795
11 I	19 984	12 483	7 501	6 426	13 927	7 136	4 259	151	3 095	3 545	678	237	3 104	251		8	2 845
II	21 022	13 566	7 457	8 171	15 627	7 569	4 541	552	5 171	2 335	883	238	1 690	-561		7	2 244
III	21 707	14 202	7 506	4 671	12 176	7 187	4 273	527	3 767	695	2 508	-59	-1 872	-867		6	-1 010
IV	22 152	14 283	7 869	8 801	16 669	7 103	4 151	576	10 691	-1 701	17 677	-305	-19 682	-1 406		3	-18 280
12 I	21 866	13 593	8 272	6 378	14 650	7 040	4 177	780	5 753	1 077	782	465	760	-401		7	1 155
II	21 200	12 293	8 907	7 897	16 804	6 996	4 084	2 171	16 027	-8 390	5 524	-335	-14 249	-3 494		4	-10 760
III	19 452	10 944	8 509	6 094	14 603	6 593	3 786	2 009	13 644	-7 643	2 623	1 735	-8 532	-2 663		3	-5 872
IV	18 611	10 998	7 612	6 826	14 438	6 795	3 826	1 479	47 536	-41 373	24 518	889	-65 002	-6 776		0	-58 227
13 I	17 596	10 564	7 032	6 549	13 581	6 776	3 945	395	4 986	1 424	926	-361	136	-547		8	675
II	17 103	9 979	7 124	10 741	17 865	6 883	3 884	1 393	6 378	3 212	773	462	2 900	-339		6	3 233
III	15 662	9 171	6 492	5 890	12 381	6 731	3 812	512	4 899	240	387	2 364	2 218	-151		7	2 362
IV	15 228	8 585	6 643	6 047	12 691	6 815	3 718	-121	5 497	499	2 050	1 032	-518	-3 498		4	2 975
14 I	14 304	7 780	6 524	8 327	14 852	6 609	3 717	58	3 608	4 577	759	563	4 382	546		21	3 815

Véanse notas al final del capítulo.

4. ENTIDADES DE CRÉDITO Y ESTABLECIMIENTOS FINANCIEROS DE CRÉDITO
D) Cuadros complementarios

4.45 Entidades de crédito y EFC
Número de entidades

Número de entidades

	Total (a) (b)	Entidades de depósito			Crédito oficial	EFC/ECAOL		
		Total	Entidades españolas	Sucursales extranjeras		Total	Estable- cimientos financie- ros de crédito (EFC)	ECAOL
	1=2+5+8	2=3+4	3	4	5	6=7+8	7	8
01	367	281	225	56	1	85	85	-
02	359	275	216	59	1	83	83	-
03	348	269	211	58	1	78	78	-
04	346	266	205	61	1	79	79	-
05	348	269	204	65	1	78	78	-
06	352	272	202	70	1	79	79	-
07	357	280	201	79	1	76	76	-
08	362	286	198	88	1	75	75	-
09	352	280	192	88	1	70	70	-
10	337	276	188	88	1	59	59	-
11	335	275	189	86	1	59	59	-
12	314	258	173	85	1	55	55	-
12 //	331	273	186	87	1	57	57	-
12 ///	323	266	181	85	1	56	56	-
12 IV	314	258	173	85	1	55	55	-
13 /	302	248	163	85	1	53	53	-
13 //	298	245	160	85	1	52	52	-
13 ///	297	244	159	85	1	52	52	-
13 IV	292	241	155	86	1	50	50	-
14 /	286	238	154	84	1	47	47	-

Véanse notas al final del capítulo.

4. ENTIDADES DE CRÉDITO Y EFC
D) Cuadros complementarios

4.46 Entidades de crédito y EFC.
Número de empleados

Número de empleados

	Total	Entidades de depósito	Crédito oficial	EFC/ECAOL (a)		
				Total	Establecimientos financieros de crédito	ECAOL
	1=2+3+6	2	3	4=5+6	5	6
94	251 078	246 127	239	4 712	...	4 712
95	249 023	244 908	268	3 847	...	3 847
96	246 800	242 221	273	4 306	4 276	30
97	247 361	242 155	270	4 936	4 936	...
98	247 685	242 268	263	5 154	5 154	...
99	244 513	239 020	264	5 229	5 229	...
00	243 743	238 587	267	4 889	4 889	...
01	245 228	239 895	271	5 062	5 062	-
02	243 677	238 199	268	5 210	5 210	...
03	245 157	239 103	295	5 759	5 759	...
04	247 471	241 164	291	6 016	6 016	...
05	254 411	247 765	290	6 356	6 356	...
06	263 682	256 585	294	6 803	6 803	...
07	277 311	269 920	278	7 113	7 113	...
08	278 301	270 855	296	7 150	7 150	...
09	269 475	263 093	307	6 075	6 075	...
10	263 715	257 578	322	5 815	5 815	...
11	248 093	242 726	320	5 047	5 047	...
12	236 503	231 389	313	4 801	4 801	...
13	217 885	212 998	310	4 577	4 577	...

Véanse notas al final del capítulo.

4. ENTIDADES DE CRÉDITO Y EFC
D) Cuadros complementarios

4.47 Número de oficinas operativas y de representación de las entidades de crédito residentes y del Banco de España (a)

Número de oficinas

	Banco de España	Entidades de crédito y establecimientos financieros de credito						Oficinas de representación		
		Total	Oficinas en España				Oficinas en el extranjero	En el extranjero de entidades residentes	En España de entidades no residentes	
			Total	Entidades de depósito	Crédito oficial	EFC				
	1	2=3+7	3=4+5+6	4	5	6	7	8	9	
06	23	43 788	43 691	43 286	1	404	97	130	54	
07	23	45 596	45 500	45 086	1	413	96	136	57	
08	23	46 167	46 065	45 662	1	402	102	130	55	
09	23	44 532	44 431	44 085	1	345	101	121	55	
10	23	43 267	43 164	42 894	1	269	103	103	54	
11	16	40 202	40 103	39 843	1	259	99	94	55	
11 ///	16	40 759	40 657	40 390	1	266	102	100	54	
IV	16	40 202	40 103	39 843	1	259	99	94	55	
12 /	16	39 961	39 862	39 616	1	245	99	92	52	
II	16	39 618	39 521	39 273	1	247	97	90	52	
III	16	39 413	39 317	39 072	1	244	96	89	47	
IV	16	38 237	38 142	37 903	1	238	95	81	46	
13 /	16	37 554	37 465	37 265	1	199	89	79	46	
II	16	36 407	36 318	36 115	1	202	89	77	46	
III	16	35 521	35 436	35 238	1	197	85	76	44	
IV	16	33 786	33 713	33 527	1	185	73	67	43	
14 /	16	33 487	33 414	33 228	1	185	73	69	43	

Véanse notas al final del capítulo.

4. ENTIDADES DE CRÉDITO Y EFC
D) Cuadros complementarios

4.48 Entidades de crédito y EFC.
Número de oficinas por
Comunidades Autónomas

Datos referidos a Marzo de 2014

Número de oficinas

	Banco de España	Entidades de Crédito y EFC/ Credit Institutions and CFIs			
		Oficinas en España/ Branches in Spain	Entidades de depósito/ Deposit-taking institutions	Otras entidades de crédito y EFC/ Other credit institutions and CFIs	
	1	2=3+4	3	4	
País Vasco	1	1 593	1 586	7	País Vasco
Cataluña	1	5 243	5 219	24	Cataluña
Galicia	1	1 820	1 811	9	Galicia
Andalucía	2	5 176	5 139	37	Andalucía
Asturias, Principado de	1	829	824	5	Asturias, Principado de
Cantabria	-	447	445	2	Cantabria
Rioja, La	-	384	383	1	Rioja, La
Murcia, Región de	1	962	956	6	Murcia, Región de
Comunitat Valenciana	2	3 320	3 306	14	Comunitat Valenciana
Aragón	1	1 321	1 314	7	Aragón
Castilla-La Mancha	-	1 822	1 817	5	Castilla-La Mancha
Canarias	2	1 067	1 054	13	Canarias
Navarra, Comunidad Foral de	-	588	587	1	Navarra, Comunidad Foral de
Extremadura	1	1 053	1 047	6	Extremadura
Baleares, Illes	1	965	963	2	Baleares, Illes
Madrid, Comunidad de	1	4 340	4 300	40	Madrid, Comunidad de
Castilla y León	1	2 443	2 436	7	Castilla y León
Ceuta y Melilla	-	41	41	-	Ceuta and Melilla
TOTAL EN ESPAÑA	16	33 414	33 228	186	TOTAL IN SPAIN

March 2014 Data

4.48 Credit Institutions and CFIs
Number of branches by
Regional (autonomous) governments

Number of branches

4. CREDIT INSTITUTIONS AND CFIs
D) Supplementary tables

4. ENTIDADES DE CRÉDITO Y EFC
D) Cuadros complementarios

4.49 Entidades de crédito y EFC.
Número de oficinas por provincias

Datos referidos a Marzo de 2014

Número de oficinas

	Banco de España	Entidades de Crédito y EFC/ Credit Institutions and CFIs			
		Oficinas en España/ Branches in Spain	Entidades de depósito/ Deposit-taking institutions	Otras entidades de crédito y EFC Other credit institutions and CFIs	
	1	2=3+4	3	4	
Álava	-	263	263	-	Álava
Albacete	-	330	329	1	Albacete
Alacant	1	1 182	1 176	6	Alacant
Almería	-	524	520	4	Almería
Asturias	1	829	824	5	Asturias
Ávila	-	167	167	-	Ávila
Badajoz	1	658	654	4	Badajoz
Balears, Illes	1	965	963	2	Balears, Illes
Barcelona	1	3 724	3 703	21	Barcelona
(capital)	1	1 416	1 402	14	(capital)
Burgos	-	401	400	1	Burgos
Cáceres	-	395	393	2	Cáceres
Cádiz	-	546	539	7	Cádiz
Cantabria	-	447	445	2	Cantabria
Castelló	-	420	418	2	Castelló
Ciudad Real	-	441	440	1	Ciudad Real
Córdoba	-	555	550	5	Córdoba
Coruña, La	1	741	735	6	Coruña, La
Cuenca	-	251	251	-	Cuenca
Girona	-	529	528	1	Girona
Granada	-	660	657	3	Granada
Guadalajara	-	220	219	1	Guadalajara
Gipuzkoa	-	528	526	2	Gipuzkoa
Huelva	-	323	321	2	Huelva
Huesca	-	265	264	1	Huesca
Jaén	-	536	533	3	Jaén
León	-	444	442	2	León
Lleida	-	443	442	1	Lleida
Lugo	-	270	270	-	Lugo
Madrid	1	4 340	4 300	40	Madrid
(capital)	1	2 484	2 460	24	(capital)
Málaga	1	971	965	6	Málaga
Murcia	1	962	956	6	Murcia
Navarra	-	588	587	1	Navarra
Ourense	-	236	236	-	Ourense
Palencia	-	166	166	-	Palencia
Palmas, Las	1	528	521	7	Palmas, Las
Pontevedra	-	573	570	3	Pontevedra
Rioja, La	-	384	383	1	Rioja, La
Salamanca	-	318	317	1	Salamanca
Tenerife	1	539	533	6	Tenerife
Segovia	-	159	159	-	Segovia
Sevilla	1	1 061	1 054	7	Sevilla
Soria	-	130	130	-	Soria
Tarragona	-	547	546	1	Tarragona
Teruel	-	220	220	-	Teruel
Toledo	-	580	578	2	Toledo
València	1	1 718	1 712	6	València
Valladolid	1	448	445	3	Valladolid
Bizkaia	1	802	797	5	Bizkaia
Zamora	-	210	210	-	Zamora
Zaragoza	1	836	830	6	Zaragoza
Ceuta y Melilla	-	41	41	-	Ceuta and Melilla
TOTAL NACIONAL	16	33 414	33 228	186	NATIONAL TOTAL
Extranjero	-	73	57	16	Foreign branches
TOTAL	16	33 487	33 285	202	TOTAL

March 2014 Data

4.49 Credit institutions and CFIs
Number of branches by provinces

Number of branches

4. CREDIT INSTITUTIONS AND CFIs.
D) Supplementary tables

4. ENTIDADES DE CRÉDITO Y EFC (Información obtenida de los estados de supervisión)
E) Balances de los componentes de entidades de crédito y EFC

4.51 Entidades de depósito. Activo

Millones de euros

	Total	Créditos				Valores distintos de acciones y participaciones		Acciones y participaciones		Activos no sectorizados		Promemoria	
		Residentes en España			Resto del mundo	Residentes en España (b)	Resto del mundo (b)	Residentes en España (b)	Resto del mundo	Efectivo	Otros (c)	Del cual	
												Dudosos	Morosos (d)
		Sistema crediticio	AAPP	OSR (a)									
	1 =2a11	2	3	4	5	6	7	8	9	10	11	12	13
08	3 096 256	239 047	47 688 1	795 109	247 392	232 077	82 291	91 990	79 669	9 007	271 987	61 692	48 534
09	3 122 834	215 657	61 228 1	776 533	231 046	311 923	93 537	99 199	84 620	8 517	240 573	91 954	74 765
10	3 119 257	188 442	74 492 1	782 291	223 179	313 916	63 886	102 878	77 311	7 883	284 980	106 573	82 687
11	3 250 226	199 245	82 989 1	715 037	226 960	338 967	58 340	160 409	90 131	7 486	370 662	139 557	106 542
12	3 256 385	229 550	96 890 1	537 748	226 277	406 654	82 808	166 987	90 167	7 434	411 870	168 429	132 200
12 Dic	3 256 385	229 550	96 890 1	537 748	226 277	406 654	82 808	166 987	90 167	7 434	411 870	168 429	132 200
13 Ene	3 183 397	202 092	97 232 1	517 258	227 969	410 135	82 129	168 441	89 766	6 558	381 818	171 807	...
Feb	3 186 249	201 534	97 031 1	492 468	227 414	428 892	83 688	167 827	90 102	6 300	390 993	163 116	...
Mar	3 205 984	192 288	97 181 1	493 865	229 019	443 874	84 524	168 912	90 321	7 232	398 766	164 487	130 578
Abr	3 183 073	189 914	96 773 1	471 118	225 276	440 691	81 699	171 369	91 162	6 526	408 545	168 308	...
May	3 121 188	163 968	88 406 1	458 199	224 930	442 073	81 200	183 519	90 748	6 245	381 899	171 210	...
Jun	3 112 990	167 034	89 753 1	460 444	219 164	455 167	80 936	184 951	89 706	6 406	359 430	177 513	139 453
Jul	3 032 889	163 276	89 299 1	435 745	183 945	446 793	78 910	186 263	89 029	6 541	353 089	179 583	...
Ago	3 009 660	157 521	86 641 1	433 794	181 093	442 905	79 924	185 781	88 818	6 465	346 716	181 585	...
Sep	3 008 135	156 359	87 425 1	426 892	186 582	439 650	78 397	185 962	89 187	6 300	351 381	188 424	147 114
Oct	2 962 477	149 446	87 847 1	415 246	183 148	428 492	74 272	189 037	87 433	6 495	341 061	191 859	...
Nov	2 946 445	162 670	76 323 1	419 135	178 237	414 425	76 539	185 765	87 610	6 221	339 520	193 304	...
Dic	2 874 176	165 060	76 627 1	392 384	174 358	389 591	74 769	188 718	91 280	7 280	314 110	197 962	146 107
14 Ene	R 2 901 625	135 165	86 858 1	402 255	174 197	409 662	81 044	189 192	91 119	6 228	325 904	197 812	...
Feb	2 865 717	113 711	85 941 1	397 241	167 827	404 196	82 076	186 747	93 476	6 117	328 386	195 774	...
Mar	2 864 774	121 939	86 646 1	387 856	173 264	403 056	84 528	191 714	94 599	5 996	315 175	193 496	145 952
Abr	P 2 851 939	122 497	87 357 1	372 723	169 588	400 627	86 760	191 220	95 952	6 655	318 560	192 552	...

Veáanse notas al final del capítulo

4. ENTIDADES DE CRÉDITO Y EFC(Información obtenida de los estados de supervisión)
E) Balances de los componentes de entidades de crédito y EFC

4.52 Entidades de depósito. Pasivo

Millones de euros

	Total	Depósitos					Pasivos no sectorizados				
		Total	Residentes en España			Resto del mundo	Valores distintos de acciones y particip.	Patrimonio, ajustes y correcc. (b)	Pasivos de Obra Benéfico-Social (c)	Periodificación y otros pasivos (c)	
			Sistema crediticio	AAPP	OSR (a)						
1=3a10	2=3a6	3	4	5	6	7	8	9	10		
08	3 096 255	2 262 196	265 744	75 058 1	428 936	492 458	355 875	232 758	3 136	242 290	
09	3 122 834	2 267 891	270 897	77 873 1	422 781	496 339	390 791	259 750	3 314	201 088	
10	3 119 257	2 244 624	236 123	75 287 1	434 104	499 111	377 455	269 888	3 217	224 072	
11	3 250 226	2 245 317	340 066	66 470 1	358 356	480 425	368 620	350 126	3 022	283 140	
12	3 256 385	2 224 677	524 074	67 341 1	304 172	329 089	324 418	389 230	2 077	315 983	
12 Dic	3 256 385	2 224 677	524 074	67 341 1	304 172	329 089	324 418	389 230	2 077	315 983	
13 Ene	3 183 397	2 172 914	465 259	66 873 1	299 168	341 614	320 232	388 613	1 763	299 875	
Feb	3 186 249	2 191 130	453 508	82 110 1	302 973	352 539	310 539	380 850	1 718	302 013	
Mar	3 205 984	2 213 427	442 021	86 360 1	321 137	363 908	305 592	381 545	1 688	303 732	
Abr	3 183 073	2 178 059	437 327	76 192 1	300 493	364 047	296 386	387 364	1 672	319 592	
May	3 121 188	2 143 399	404 647	86 045 1	303 362	349 345	277 026	406 011	1 633	293 118	
Jun	3 112 990	2 164 237	407 215	80 547 1	322 493	353 983	268 015	408 312	1 944	270 481	
Jul	3 032 889	2 095 726	403 520	76 997 1	299 782	315 427	256 781	410 826	1 890	267 665	
Ago	3 009 660	2 083 470	392 760	70 282 1	314 490	305 938	254 774	410 464	1 862	259 089	
Sep	3 008 135	2 079 107	382 358	78 783 1	309 717	308 249	248 800	412 350	1 811	266 067	
Oct	2 962 477	2 044 884	372 302	77 932 1	294 804	299 845	241 355	415 337	1 733	259 168	
Nov	2 946 445	2 035 084	364 765	68 125 1	306 209	295 986	238 096	415 296	1 638	256 331	
Dic	2 874 176	1 999 036	333 422	61 796 1	307 976	295 842	234 985	414 010	1 593	224 553	
14 Ene	R 2 901 625	1 998 920	335 648	59 996 1	305 098	298 179	233 623	418 596	1 486	248 999	
Feb	2 865 717	1 982 031	323 245	70 959 1	294 674	293 154	227 603	419 172	1 408	235 502	
Mar	2 864 774	1 994 851	320 548	73 851 1	302 131	298 321	225 650	419 522	1 360	223 391	
Abr	P 2 851 939	1 973 024	327 163	63 661 1	281 397	300 802	225 871	419 907	1 330	231 807	

Veáanse notas al final del capítulo

4. ENTIDADES DE CRÉDITO Y EFC(Información obtenida de los estados de supervisión)
E) Balances de los componentes de entidades de crédito y EFC

4.53 Entidades de depósito. Crédito. Otros sectores residentes

Millones de euros

	Total (a)	Del cual:		Crédito comer- cial	Del cual:		Otros deudores a plazo			Deudores a la vista	Arrenda- miento finan- ciero	Dudosos (c)	Crédito asumido por el Estado	Pro-memoria Total menos crédito a EFC desde enero 2014
		A tipo variable	En mone- da ex- tranjera		Deudo- res con garant. real	Con garant. hipote- caria	Del cual:							
							Total	Adquis. tempor. activos	Activos financ. híbridos (b)					
	12+13 +10+11+ 1=4+5+7	2	3	4	5	6	7	8	9	10	11	12	13	14
08	1 795 109	1 236 992	23 624	61 223	1 098 080	1 054 007	498 109	16 070	5	45 166	33 440	59 090	-	1 795 109
09	1 776 533	1 249 050	16 939	49 175	1 105 111	1 064 803	466 092	23 364	13	37 433	30 481	88 240	-	1 776 533
10	1 782 291	1 256 445	19 138	48 354	1 090 224	1 049 149	480 623	39 219	14	34 709	25 861	102 520	-	1 782 291
11	1 715 037	1 250 187	18 556	44 440	1 018 402	981 966	456 709	43 849	10	38 291	21 689	135 505	-	1 715 037
12	1 537 748	1 132 713	15 295	36 180	888 758	856 296	397 855	41 673	6	34 621	17 732	162 601	-	1 537 748
12 Dic	1 537 748	1 132 713	15 295	36 180	888 758	856 296	397 855	41 673	6	34 621	17 732	162 601	-	1 537 748
13 Ene	1 517 258	1 122 643	14 056	32 951	879 415	847 814	388 192	36 236	6	33 469	17 411	165 820	-	1 517 258
Feb	1 492 468	1 102 532	14 425	31 908	865 078	833 343	388 070	40 705	6	33 038	17 240	157 135	-	1 492 468
Mar	1 493 865	1 094 810	14 423	32 624	859 455	827 482	392 965	49 997	4	33 472	17 009	158 342	-	1 493 865
Abr	1 471 118	1 044 022	13 507	30 154	851 992	820 354	376 123	37 257	4	34 056	16 781	162 012	-	1 471 118
May	1 458 199	1 076 063	13 240	29 200	843 415	812 685	372 212	37 561	4	31 903	16 546	164 923	-	1 458 199
Jun	1 460 444	1 067 231	13 248	30 889	832 933	802 409	368 498	42 616	4	40 673	16 374	171 076	-	1 460 444
Jul	1 435 745	1 046 337	12 887	29 100	826 045	795 753	359 752	32 036	4	31 397	16 137	173 314	-	1 435 745
Ago	1 433 794	1 039 606	12 904	27 565	820 897	790 521	365 428	41 402	0	28 672	15 903	175 329	-	1 433 794
Sep	1 426 892	1 029 661	12 786	26 943	809 924	780 081	363 494	41 160	0	28 842	15 681	182 007	-	1 426 892
Oct	1 415 246	1 028 560	12 269	28 208	800 062	771 737	356 432	36 820	0	28 988	16 118	185 439	-	1 415 246
Nov	1 419 135	1 021 601	11 820	29 257	795 307	767 540	356 103	41 287	0	35 316	16 113	187 039	-	1 419 135
Dic	1 392 384	1 011 076	11 940	28 625	780 068	753 728	342 281	42 974	0	33 602	16 022	191 784	-	1 392 384
14 Ene	R 1 402 255	1 018 880	13 812	26 097	775 684	748 738	359 301	36 004	0	33 521	15 828	191 825	-	1 376 238
Feb	1 397 241	1 010 437	13 278	25 110	770 278	744 463	364 549	42 831	0	31 660	15 792	189 853	-	1 372 605
Mar	1 387 856	1 009 096	13 734	26 420	766 639	741 212	359 399	41 881	0	32 347	15 672	187 380	-	1 362 510
Abr	P 1 372 723	1 001 743	13 175	25 926	763 325	737 793	349 364	34 100	0	32 113	15 616	186 379	-	1 348 120

4. ENTIDADES DE CRÉDITO Y EFC(Información obtenida de los estados de supervisión)
E) Balances de los componentes de entidades de crédito y EFC

4.54 Entidades de depósito. Activo. Valores

Millones de euros

	Valores distintos de acciones y participaciones										Acciones y participaciones				
	Total	Residentes en España						Resto del mundo			Total	Residentes en España			RM
		Total	Sistema Credi- cio	AAPP			OSR	Neto	Total	Posic. cortas (a)		Total	Sistema Credi- cio	OSR	
				Neto	Total	Posic. cortas (a)									
1=2+8	2=3+4+7	3	4=5-6	5	6	7	8=9-10	9	10	+15 11=12+	12=13+14	13	14	15	
08	314 368	232 077	41 973	96 572	100 187	3 615	93 532	82 291	83 737	1 447	171 659	91 990	13 659	78 332	79 669
09	405 461	311 923	60 033	148 722	154 413	5 691	103 168	93 537	96 129	2 591	183 819	99 199	13 409	85 790	84 620
10	377 801	313 916	58 861	156 326	164 349	8 023	98 728	63 886	70 498	6 612	180 189	102 878	14 944	87 934	77 311
11	397 307	338 967	62 368	186 635	194 454	7 820	89 964	58 340	64 105	5 765	250 540	160 409	59 546	100 863	90 131
12	489 462	406 654	73 773	222 997	229 112	6 115	109 884	82 808	90 282	7 474	257 154	166 987	55 964	111 023	90 167
12 Dic	489 462	406 654	73 773	222 997	229 112	6 115	109 884	82 808	90 282	7 474	257 154	166 987	55 964	111 023	90 167
13 Ene	492 264	410 135	75 644	225 357	231 155	5 798	109 133	82 129	89 660	7 531	258 207	168 441	56 728	111 713	89 766
Feb	512 580	428 892	74 295	232 816	238 920	6 104	121 781	83 688	92 205	8 516	257 929	167 827	56 420	111 407	90 102
Mar	528 398	443 874	74 592	247 835	255 059	7 223	121 447	84 524	92 865	8 341	259 233	168 912	55 659	113 253	90 321
Abr	522 390	440 691	74 006	245 455	254 501	9 046	121 229	81 699	90 429	8 730	262 531	171 369	56 500	114 869	91 162
May	523 274	442 073	60 864	258 029	266 316	8 287	123 180	81 200	90 101	8 901	274 267	183 519	64 266	119 252	90 748
Jun	536 103	455 167	60 275	273 820	281 741	7 921	121 071	80 936	90 019	9 083	274 657	184 951	63 793	121 158	89 706
Jul	525 704	446 793	57 132	269 776	277 482	7 705	119 885	78 910	87 472	8 561	275 292	186 263	65 064	121 200	89 029
Ago	522 829	442 905	56 125	267 572	275 537	7 964	119 208	79 924	87 864	7 939	274 599	185 781	64 929	120 852	88 818
Sep	518 047	439 650	55 090	267 760	274 464	6 704	116 799	78 397	86 248	7 851	275 149	185 962	64 290	121 673	89 187
Oct	502 763	428 492	54 111	261 057	267 489	6 432	113 324	74 272	81 429	7 157	276 471	189 037	64 777	124 260	87 433
Nov	490 964	414 425	51 471	251 142	258 338	7 197	111 812	76 539	83 475	6 936	273 375	185 765	63 534	122 231	87 610
Dic	464 360	389 591	51 055	231 099	237 904	6 804	107 437	74 769	82 611	7 842	279 998	188 718	64 244	124 474	91 280
14 Ene	R 490 706	409 662	51 431	251 095	257 382	6 287	107 136	81 044	88 753	7 709	280 311	189 192	64 586	124 605	91 119
Feb	486 272	404 196	50 229	249 880	256 813	6 933	104 087	82 076	90 320	8 244	280 222	186 747	62 049	124 697	93 476
Mar	487 585	403 056	46 275	255 348	262 166	6 818	101 434	84 528	92 870	8 342	286 313	191 714	61 961	129 753	94 599
Abr	P 487 387	400 627	43 784	258 158	264 929	6 771	98 684	86 760	95 672	8 912	287 172	191 220	63 132	128 088	95 952

4. ENTIDADES DE CRÉDITO Y EFC (Información obtenida de los estados de supervisión)
E) Balances de los componentes de entidades de crédito y EFC

4.55 Entidades de depósito. Pasivo. Otros sectores residentes

Millones de euros

	Del cual:		Depósitos a la vista,de ahorro y a plazo					Pasivos por trans-ferencias de activos (b)	Pasivos finan-cieros híbridos (c)	Cesión temporal de activos	Depósi-tos su-bordina-dos (d)	Otros pasivos	Promemoria: Depósitos distribui-dos por provincias (e)
	Total (a)	En moneda extran-jera	En euros				En moneda extran-jera						
			Total	A la vista	De ahorro	A plazo							
	+12 9+10+11 1=3+7+8+	2	3=4 a 6	4	5	6	7	8	9	10	11	12	13
08	1 428 936	36 740	1 151 097	244 724	179 777	726 595	29 318	90 996	27 463	84 976	45 086	...	1 143 674
09	1 422 781	33 064	1 187 763	261 509	207 791	718 463	22 015	66 933	24 095	69 388	52 587	...	1 142 013
10	1 434 104	30 737	1 211 843	258 755	211 287	741 800	19 383	54 285	25 664	71 137	51 793	...	1 148 253
11	1 358 356	28 062	1 162 269	262 173	202 949	697 147	17 719	47 350	27 180	59 933	43 906	...	1 109 656
12	1 304 172	30 200	1 141 266	258 971	199 073	683 222	20 486	36 817	19 610	60 111	25 882	...	1 100 444
12 Dic	1 304 172	30 200	1 141 266	258 971	199 073	683 222	20 486	36 817	19 610	60 111	25 882	...	1 100 444
13 Ene	1 299 168	29 050	1 141 433	254 370	196 308	690 755	19 765	36 905	18 861	56 669	25 534
Feb	1 302 973	29 355	1 144 915	256 717	195 918	692 279	19 924	36 648	18 260	57 662	25 564
Mar	1 321 137	30 965	1 154 182	267 587	195 808	690 786	21 318	36 799	17 440	65 698	25 700	...	1 115 612
Abr	1 300 493	29 352	1 145 719	265 691	194 403	685 625	19 806	36 265	16 802	56 498	25 403
May	1 303 362	29 645	1 156 240	273 584	194 252	688 404	20 140	35 706	15 612	54 127	21 537
Jun	1 322 493	30 069	1 171 137	279 432	202 952	688 752	20 696	34 958	15 522	60 369	19 810	...	1 128 143
Jul	1 299 782	29 813	1 161 606	270 077	200 679	690 850	20 699	33 702	15 222	48 878	19 675
Ago	1 314 490	30 182	1 168 846	274 219	201 191	693 436	20 974	33 131	15 111	56 657	19 771
Sep	1 309 717	29 973	1 165 256	275 604	200 139	689 512	20 777	32 898	15 094	55 933	19 759	...	1 126 169
Oct	1 294 804	28 999	1 154 514	275 926	198 379	680 210	19 904	32 808	15 010	53 011	19 557
Nov	1 306 209	28 774	1 163 632	282 012	203 493	678 127	19 655	32 586	15 556	55 168	19 612
Dic	1 307 976	30 414	1 155 705	281 920	206 485	667 300	21 374	31 615	15 592	63 989	19 700	...	1 134 914
14 Ene	1 305 098	29 645	1 162 918	290 011	203 077	669 831	20 448	30 984	17 052	53 827	19 869
Feb	1 294 674	28 606	1 148 848	279 185	203 477	666 186	19 533	31 140	17 204	58 207	19 742
Mar	1 302 131	29 352	1 156 339	289 292	203 646	663 401	20 266	30 851	17 420	57 572	19 683	...	1 136 042
Abr	P 1 281 397	29 330	1 141 454	285 771	204 026	651 658	20 252	29 840	17 686	50 978	21 187

Veáanse notas al final del capítulo

4. ENTIDADES DE CRÉDITO Y EFC (Información obtenida de los estados de supervisión)
E) Balances de los componentes de entidades de crédito y EFC

4.56 Entidades de depósito. Otros activos no sectorizados

Millones de euros

	Activo fijo							Activos O.B.S.			Periodificación y otros activos				
	Total	Mobiliario	Inmuebles	Derechos/bienes de arrendamiento financieros	Activos cedidos en arrendamiento operativo	Activos no corrientes en venta	Activo intangible	Total	Inmuebles	Mobiliario e instalaciones	Total	Periodificación			Otros activos
	1	2	3	4	5	6	7	8=9+10	9	10	11=12+15	12=13+	13	14	15
08	33 872	7 260	19 636	594	150	3 908	2 323	1 767	1 285	483	236 349	15 366	12 829	2 537	220 983
09	42 414	6 943	20 767	594	738	10 852	2 520	1 815	1 305	510	196 344	10 565	8 366	2 199	185 779
10	46 919	6 300	21 743	600	669	15 019	2 588	1 868	1 398	470	236 192	11 594	8 353	3 241	224 598
11	54 333	5 656	19 418	573	646	24 629	3 411	1 738	1 309	429	314 591	12 222	9 076	3 146	302 369
12	50 798	5 181	16 408	539	530	20 995	7 144	1 086	831	255	359 986	11 843	7 600	4 243	348 143
12 Dic	50 798	5 181	16 408	539	530	20 995	7 144	1 086	831	255	359 986	11 843	7 600	4 243	348 143
13 Ene	51 156	5 156	16 416	520	521	21 423	7 121	914	700	214	329 747	12 450	8 144	4 306	317 297
Feb	49 116	5 092	16 406	522	512	19 466	7 118	911	698	213	340 967	13 921	8 050	5 870	327 046
Mar	49 491	5 028	16 379	526	509	19 956	7 093	903	691	212	348 372	14 283	8 235	6 048	334 089
Abr	49 361	5 020	16 168	522	518	20 035	7 098	900	689	211	358 284	12 592	7 518	5 074	345 692
May	47 744	5 001	15 976	495	512	18 505	7 255	896	686	210	333 260	12 617	7 416	5 201	320 643
Jun	48 155	4 946	16 186	498	512	17 976	8 037	893	685	208	310 382	12 488	7 185	5 303	297 894
Jul	48 270	4 901	16 131	503	483	18 072	8 180	890	683	207	303 928	11 981	6 807	5 175	291 947
Ago	48 440	4 847	16 079	504	479	18 180	8 350	887	681	206	297 390	12 658	7 478	5 180	284 732
Sep	48 603	4 807	16 076	504	471	18 384	8 360	880	675	205	301 898	12 481	7 153	5 328	289 417
Oct	48 827	4 745	16 034	510	473	18 659	8 406	849	659	190	291 386	12 357	7 059	5 298	279 029
Nov	49 120	4 711	16 066	515	466	18 856	8 508	805	621	184	289 594	12 375	7 373	5 002	277 220
Dic	50 203	4 672	16 166	524	482	19 828	8 530	799	621	179	263 107	9 814	6 470	3 344	253 294
14 Ene	50 252	4 558	16 160	592	462	19 985	8 496	741	566	175	274 911	9 645	6 203	3 442	265 266
Feb	50 275	4 529	16 074	593	458	20 147	8 474	714	545	170	277 396	11 427	6 470	4 957	265 969
Mar	50 241	4 498	16 030	590	454	20 218	8 451	711	542	169	264 224	12 603	6 493	6 110	251 621
Abr	P 50 558	4 471	15 998	595	450	20 605	8 438	708	540	168	267 294	12 383	6 290	6 092	254 911

4. ENTIDADES DE CRÉDITO Y EFC (Información obtenida de los estados de supervisión)

E) Balances de los componentes de entidades de crédito y EFC

4.57 Entidades de depósito. Patrimonio neto, ajustes y correcciones de valor

Millones de euros

	Total	Patrimonio neto							Ajustes de valoración A.y P. financieros	Correcciones de valor por deterioro activos (c)			Promemoria
		Total	Fondos propios					Ajustes valoración (a)		Del cual:			
			Total	Capital y fondo dotación	Reservas	Beneficios netos	Otras cuentas			Total	Total para créditos (d)	Específica para créditos OSR (e)	
													Pérdidas por deterioro de participaciones (f)
	10 1=2+9+	2=3+8	3=4a7	4	5	6	7	8	(b)	10	11	12	13
08	232 758	173 338	173 187	16 304	137 689	18 391	803	151	13 836	45 584	41 721	17 073	610
09	259 750	183 439	180 952	18 546	145 811	12 885	3 709	2 486	15 116	61 195	51 284	32 552	4 873
10	269 888	170 885	174 139	25 293	134 680	9 287	4 878	-3 254	12 089	86 914	68 079	39 644	2 649
11	350 126	212 606	216 816	46 746	177 958	-14 721	6 833	-4 210	15 630	121 890	80 090	49 631	17 404
12	389 230	186 806	191 474	71 340	187 355	-68 634	1 414	-4 668	13 735	188 688	119 996	72 276	27 850
12 Dic	389 230	186 806	191 474	71 340	187 355	-68 634	1 414	-4 668	13 735	188 688	119 996	72 276	27 850
13 Ene	388 613	189 566	192 484	71 348	119 352	548	1 236	-2 918	11 105	187 941	120 040
Feb	380 850	192 807	195 900	72 414	120 666	1 689	1 131	-3 093	11 863	176 180	110 747
Mar	381 545	190 426	193 639	72 004	117 734	621	3 281	-3 213	11 574	179 545	111 152	68 333	568
Abr	387 364	195 140	194 527	68 458	121 712	1 238	3 119	613	12 555	179 669	111 355
May	406 011	212 400	212 971	77 500	126 777	3 567	5 127	-571	10 866	182 745	112 151
Jun	408 312	214 595	216 955	79 757	128 640	3 754	4 803	-2 359	8 113	185 604	112 285	73 793	795
Jul	410 826	216 553	217 512	75 267	131 097	6 592	4 556	-959	7 943	186 330	114 612
Ago	410 464	217 417	217 821	75 360	131 078	6 881	4 502	-404	6 901	186 146	115 090
Sep	412 350	218 594	217 327	75 421	131 522	5 886	4 498	1 267	7 329	186 426	115 632	80 156	772
Oct	415 337	221 193	218 187	75 948	132 203	5 799	4 237	3 006	7 816	186 329	115 932
Nov	415 296	220 462	218 226	76 032	132 185	5 909	4 099	2 236	7 863	186 971	115 969
Dic	414 010	223 575	221 774	76 816	133 439	8 790	2 731	1 801	6 701	183 734	110 080	89 405	1 634
14 Ene	R 418 596	227 465	224 460	77 009	143 724	1 376	2 351	3 005	7 834	183 297	110 014
Feb	419 172	230 549	227 021	77 810	143 356	3 622	2 233	3 528	7 981	180 642	109 006
Mar	419 522	230 462	226 269	77 648	143 218	3 702	1 700	4 193	7 915	181 145	108 625	85 875	306
Abr	P 419 907	233 095	228 545	77 852	142 897	5 322	2 474	4 551	7 974	178 837	107 933

Veánse notas al final del capítulo

4. ENTIDADES DE CRÉDITO Y EFC (Información obtenida de los estados de supervisión)

E) Balances de los componentes de entidades de crédito y EFC

4.58 Entidades de depósito. Pasivos no sectorizados

Millones de euros

	Pasivo OBS				Periodificación y otros pasivos								
	Total	Fondo dota- ción	Reser- vas	Otros pasivos	Total	Fondos de provisión				Periodificación			Otros pasivos
						Total	Pensio- nes	Impues- tos	Otros	Total	Interes no vdos	Otras period.	
1	2	3	4	5	6	7	8	9	10	11	12	13	
08	3 136	2 492	109	535	242 290	29 769	20 937	710	8 122	28 345	22 828	5 517	184 176
09	3 314	2 625	109	580	201 088	29 932	20 009	826	9 097	22 965	17 023	5 941	148 192
10	3 217	2 581	130	507	224 072	32 320	20 810	704	10 806	23 575	17 878	5 696	168 177
11	3 022	2 423	138	461	283 140	27 757	18 253	608	8 896	25 011	19 671	5 341	230 372
12	2 077	1 695	54	329	315 983	36 573	16 878	665	19 030	25 231	20 066	5 165	254 179
12 Dic	2 077	1 695	54	329	315 983	36 573	16 878	665	19 030	25 231	20 066	5 165	254 179
13 Ene	1 763	1 410	54	300	299 875	36 170	17 560	664	17 947	25 366	19 798	5 568	238 340
Feb	1 718	1 411	54	253	302 013	36 087	17 489	644	17 954	25 286	20 050	5 236	240 640
Mar	1 688	1 397	54	237	303 732	35 852	18 199	738	16 916	23 965	18 945	5 020	243 916
Abr	1 672	1 411	54	207	319 592	35 726	18 103	734	16 889	23 586	18 528	5 059	260 280
May	1 633	1 393	53	187	293 118	34 672	17 987	716	15 969	23 808	18 613	5 194	234 639
Jun	1 944	1 738	53	152	270 481	32 866	17 966	736	14 164	23 060	17 920	5 139	214 556
Jul	1 890	1 713	53	124	267 665	32 966	17 576	962	14 427	23 171	17 913	5 259	211 528
Ago	1 862	1 629	53	180	259 089	32 910	17 496	1 004	14 409	24 962	19 492	5 470	201 218
Sep	1 811	1 597	53	162	266 067	33 159	17 173	916	15 069	25 007	19 487	5 521	207 901
Oct	1 733	1 531	53	149	259 168	32 810	17 035	916	14 859	25 464	18 874	6 590	200 893
Nov	1 638	1 445	53	141	256 331	32 234	16 847	935	14 452	25 286	18 644	6 642	198 811
Dic	1 593	1 239	53	301	224 553	29 926	16 733	1 332	11 860	23 040	17 978	5 062	171 587
14 Ene	1 486	1 169	49	268	248 999	29 362	16 302	1 337	11 722	22 650	17 324	5 326	196 987
Feb	1 408	1 135	49	224	235 502	29 031	16 255	1 350	11 426	21 933	17 022	4 910	184 538
Mar	1 360	988	49	324	223 391	28 583	16 159	1 326	11 099	20 472	15 552	4 920	174 337
Abr	P 1 330	1 103	49	179	231 807	28 254	16 051	1 296	10 907	20 324	15 132	5 191	183 229

4. ENTIDADES DE CRÉDITO Y EFC (Información obtenida de los estados de supervisión)
E) Balances de los componentes de entidades de crédito y EFC

4.81 Establecimientos financieros de crédito. Activo

Millones de euros

	Total	Créditos				Valores distintos de acciones y participaciones		Acciones y participaciones		Activos no sectorizados		Promemoria	
		Residentes en España			Resto del mundo	Residentes en España	Resto del mundo	Residentes en España	Resto del mundo	Efectivo	Otros (b)	Del cual	
		Sistema crediticio	AAPP	OSR (a)								Dudosos	Morosos (c)
	1 =2a11	2	3	4	5	6	7	8	9	10	11	12	13
08	73 842	3 492	3 899	59 573	4 058	473	-	56	15	0	2 276	3 845	3 486
09	54 200	1 918	1 760	44 422	3 656	756	-	49	14	0	1 626	4 790	4 514
10	53 540	2 132	2 180	42 125	4 604	557	-	35	13	0	1 893	4 252	3 961
11	54 637	2 121	1 919	43 064	5 034	1	-	61	13	0	2 423	3 831	3 478
12	49 445	2 822	1 312	38 996	3 723	90	1	86	13	0	2 402	3 824	3 420
12 Dic	49 445	2 822	1 312	38 996	3 723	90	1	86	13	0	2 402	3 824	3 420
13 Ene	48 673	2 958	1 153	38 319	3 600	91	1	86	13	0	2 451	3 841	...
Feb	47 916	3 054	1 064	37 516	3 603	89	0	86	13	0	2 490	3 856	...
Mar	48 271	2 865	1 122	37 454	3 814	91	0	86	13	0	2 826	3 873	3 474
Abr	47 303	3 005	1 136	36 730	3 701	86	0	86	13	0	2 545	3 924	...
May	47 251	3 119	1 118	36 762	3 594	82	0	91	13	0	2 472	3 977	...
Jun	47 766	3 526	1 269	36 750	3 645	77	0	91	13	0	2 394	4 028	3 529
Jul	47 044	2 876	1 223	36 651	3 665	70	0	91	13	0	2 455	4 150	...
Ago	46 698	3 033	1 131	36 063	3 688	63	0	91	13	0	2 616	4 272	...
Sep	45 647	2 672	1 234	35 355	3 894	56	-	91	13	0	2 332	4 390	3 562
Oct	44 156	2 509	800	34 406	3 996	39	-	93	13	0	2 299	4 266	...
Nov	44 530	2 633	947	34 239	4 174	23	185	93	13	0	2 222	4 146	...
Dic	47 182	2 061	1 385	36 789	4 575	6	-	93	13	0	2 258	4 022	3 236
14 Ene	46 755	2 171	1 197	35 934	4 413	4	374	99	13	0	2 549	4 016	...
Feb	46 219	2 480	990	35 371	4 452	2	206	107	13	0	2 597	4 011	...
Mar	46 128	2 273	1 023	35 347	4 695	0	-	113	13	0	2 664	4 004	3 207
Abr	45 935	2 163	873	35 243	4 490	0	165	112	13	0	2 876	3 998	...

Veánse notas al final del capítulo

4. ENTIDADES DE CRÉDITO Y EFC (Información obtenida de los estados de supervisión)
E) Balances de los componentes de entidades de crédito y EFC

4.82 Establecimientos financieros de crédito. Pasivo

Millones de euros

	Total	Depósitos					Pasivos no sectorizados			
		Total	Residentes en España			Resto del mundo	Valores distintos de acciones y particip.	Patrimonio, ajustes y correcc. (a)	Periodi- ficación y otros pasivos (b)	
			Sistema credi- ticio	AAPP	OSR					
	1=3a9	2=3a6	3	4	5	6	7	8	9	
08	73 842	61 741		48 976	10	1 312	11 443	565	7 220	4 316
09	54 200	44 410		33 935	13	1 483	8 980	389	6 970	2 431
10	53 540	43 889		33 192	15	1 773	8 909	330	6 923	2 399
11	54 637	45 933		31 629	13	6 646	7 645	296	6 229	2 179
12	49 445	40 239		28 678	9	6 323	5 228	156	6 515	2 535
12 Dic	49 445	40 239		28 678	9	6 323	5 228	156	6 515	2 535
13 Ene	48 673	39 685		28 051	9	6 418	5 207	160	6 788	2 040
Feb	47 916	39 031		27 549	9	6 286	5 187	132	6 766	1 987
Mar	48 271	39 043		27 886	9	5 986	5 163	132	6 590	2 506
Abr	47 303	38 982		27 554	9	6 828	4 592	127	6 567	1 626
May	47 251	38 909		27 539	8	6 692	4 669	126	6 626	1 589
Jun	47 766	38 291		28 171	8	5 399	4 712	123	6 927	2 426
Jul	47 044	38 262		27 445	8	6 217	4 591	124	6 963	1 695
Ago	46 698	37 854		27 138	8	6 104	4 603	126	7 018	1 701
Sep	45 647	36 014		26 436	8	5 049	4 520	126	6 874	2 632
Oct	44 156	36 400		25 161	9	6 701	4 528	127	6 710	920
Nov	44 530	36 743		24 639	11	7 550	4 543	60	6 726	1 002
Dic	47 182	38 146		27 772	12	6 002	4 360	76	6 976	1 984
14 Ene	46 755	38 139		26 948	12	6 441	4 738	75	6 693	1 848
Feb	46 219	37 513		26 883	12	6 066	4 551	75	6 682	1 949
Mar	46 128	37 194		27 167	12	5 635	4 379	24	6 845	2 065
Abr	45 935	37 344		26 481	12	6 139	4 712	24	6 871	1 697

Veánse notas al final del capítulo

4. ENTIDADES DE CRÉDITO Y EFC (Información obtenida de los estados de supervisión)
E) Balances de los componentes de entidades de crédito y EFC

4.83 Establecimientos financieros de crédito
Crédito. Otros sectores residentes.

Millones de euros

	Del cual:			Crédito comer- cial	Del cual:		Otros deudores a plazo			Deudores a la vista	Arrenda- miento finan- ciero	Dudosos (a)
	Total	A tipo variable	En mone- da ex- tranjera		Deudo- res con garant. real	Con garant. hipote- caria	Del cual:					
							Total	Adquis. tempor. activos	Activos financ. híbridos			
12 +10+11+ 1=4+5+7	2	3	4	5	6	7	8	9	10	11	12	
08	59 573	15 021	84	12 991	10 621	10 469	16 617	-	-	3 925	11 788	3 631
09	44 422	22 402	0	6 088	10 631	10 104	12 346	-	-	3 468	7 352	4 537
10	42 125	19 619	1	5 865	10 766	10 178	11 816	-	-	3 235	6 385	4 060
11	43 064	22 370	4	5 496	14 369	13 807	11 411	-	-	2 753	5 422	3 614
12	38 996	20 866	5	4 342	12 184	11 795	10 583	-	-	4 157	4 108	3 621
12 Dic	38 996	20 866	5	4 342	12 184	11 795	10 583	-	-	4 157	4 108	3 621
13 Ene	38 319	20 416	5	4 413	11 922	11 540	10 259	-	-	4 067	4 020	3 639
Feb	37 516	19 900	5	4 466	11 620	11 249	9 891	-	-	3 964	3 918	3 656
Mar	37 454	20 127	22	3 825	11 931	11 599	10 282	-	-	3 810	3 931	3 674
Abr	36 730	19 644	21	3 907	11 645	11 321	9 899	-	-	3 719	3 837	3 723
May	36 762	19 563	21	4 074	11 597	11 274	9 792	-	-	3 703	3 821	3 774
Jun	36 750	19 463	19	4 005	11 273	10 941	9 948	-	-	3 946	3 756	3 823
Jul	36 651	19 318	18	4 149	11 189	10 860	9 747	-	-	3 917	3 728	3 922
Ago	36 063	18 926	18	4 222	10 962	10 639	9 370	-	-	3 837	3 652	4 020
Sep	35 355	18 819	19	3 829	10 520	10 356	9 372	-	-	3 934	3 583	4 116
Oct	34 406	18 232	18	3 863	10 192	10 033	9 047	-	-	3 812	3 472	4 020
Nov	34 239	18 056	18	3 991	10 094	9 936	9 015	-	-	3 775	3 438	3 927
Dic	36 789	19 761	14	5 945	10 284	10 118	9 416	-	-	4 411	2 903	3 830
14 Ene	35 934	19 201	13	5 962	9 993	9 831	9 046	-	-	4 287	2 821	3 825
Feb	35 371	18 797	13	6 030	9 783	9 624	8 780	-	-	4 196	2 761	3 820
Mar	35 347	18 856	13	5 141	10 171	10 005	9 439	-	-	3 995	2 785	3 815
Abr	P 35 243	18 800	13	5 126	10 141	9 976	9 412	-	-	3 984	2 777	3 804

Veáanse notas al final del capítulo

4. ENTIDADES DE CRÉDITO Y EFC (Información obtenida de los estados de supervisión)
E) Balances de los componentes de entidades de crédito y EFC

4.84 Establecimientos financieros de crédito
Otros activos no sectorizados

Millones de euros

	Activo fijo							Periodificación y otros activos				
	Total	Mobiliario	Inmuebles	Derechos s/bienes de arrend. financieros	Activos cedidos en arrendamiento operativo	Activos no corrientes en venta	Activo intangible	Total	Periodificación			Otros activos
									Total	Devengo de productos	Otros	
	1	2	3	4	5	6	7	8	9	10	11	12
08	1 141	51	86	0	731	228	45	1 135	509	223	286	626
09	681	39	105	-	93	402	41	945	248	197	52	697
10	788	34	95	-	96	520	43	1 105	301	239	62	804
11	937	28	90	-	89	691	39	1 486	624	252	372	862
12	956	16	115	-	88	700	38	1 445	675	245	431	770
12 Dic	956	16	115	-	88	700	38	1 445	675	245	431	770
13 Ene	960	16	115	-	89	702	38	1 491	697	252	444	794
Feb	955	16	114	-	88	699	37	1 535	717	260	457	818
Mar	953	14	131	-	68	705	35	1 873	667	229	438	1 206
Abr	955	14	131	-	68	706	35	1 590	566	194	372	1 023
May	955	14	131	-	68	707	35	1 516	540	185	355	976
Jun	948	14	130	-	67	703	34	1 446	662	226	436	783
Jul	929	14	128	-	66	688	33	1 526	699	238	460	827
Ago	911	14	125	-	65	675	32	1 704	781	266	514	924
Sep	880	15	108	-	65	661	33	1 452	670	218	452	781
Oct	857	14	105	-	63	643	32	1 443	666	217	450	776
Nov	853	14	104	-	63	640	32	1 368	632	206	426	736
Dic	847	15	98	-	67	634	34	1 411	706	237	469	705
14 Ene	849	15	98	-	67	635	34	1 701	851	285	566	850
Feb	859	15	100	-	68	643	34	1 739	870	291	578	869
Mar	858	15	109	-	66	635	34	1 806	687	208	479	1 119
Abr	P 859	15	109	-	67	635	34	2 016	767	232	535	1 249

4. ENTIDADES DE CRÉDITO Y EFC (Información obtenida de los estados de supervisión)
E) Balances de los componentes de entidades de crédito y EFC

4.85 Establecimientos financieros de crédito
Patrimonio neto, ajustes y correcciones de valor

Millones de euros

	Total	Patrimonio neto							Ajustes de valoración A.y P. financieros	Correcciones de valor por deterioro activos (c)			Promemoria
		Total	Fondos propios					Ajustes valoración (a)		Del cual:			
			Total	Capital y fondo dotación	Reservas	Beneficios netos	Otras cuentas			Total	Total para créditos (d)	Específica para créditos OSR (e)	
10 1=2+9+	2=3+8	3=4a7	4	5	6	7	8	(b)	10	11	12	13	
08	7 220	4 848	4 989	2 742	2 186	76	-15	-142	31	2 342	2 331	1 549	1
09	6 970	4 210	4 341	2 917	1 821	-392	-5	-131	-40	2 800	2 750	2 299	-0
10	6 923	4 049	4 170	2 776	1 544	-74	-76	-121	-47	2 921	2 824	2 446	3
11	6 229	3 870	3 990	2 199	1 622	72	96	-120	3	2 356	2 217	1 788	2
12	6 515	4 275	4 390	2 987	1 509	-170	64	-115	-25	2 264	2 061	1 663	3
12 Dic	6 515	4 275	4 390	2 987	1 509	-170	64	-115	-25	2 264	2 061	1 663	3
13 Ene	6 788	4 512	4 629	3 036	1 533	38	21	-117	-25	2 301	2 095
Feb	6 766	4 517	4 633	3 000	1 515	76	42	-115	-25	2 273	2 070
Mar	6 590	4 367	4 483	3 031	1 274	114	64	-116	-24	2 247	2 041	1 649	-1
Abr	6 567	4 352	4 467	3 021	1 269	114	64	-115	-24	2 239	2 034
May	6 626	4 391	4 507	3 048	1 281	115	64	-116	-24	2 259	2 053
Jun	6 927	4 639	4 734	3 047	1 378	217	92	-95	-22	2 310	2 111	1 718	-2
Jul	6 963	4 663	4 759	3 063	1 385	218	92	-96	-22	2 322	2 122
Ago	7 018	4 700	4 796	3 087	1 396	220	93	-97	-23	2 340	2 138
Sep	6 874	4 603	4 648	2 886	1 431	342	-10	-46	-42	2 313	2 123	1 732	-4
Oct	6 710	4 493	4 538	2 817	1 397	333	-10	-45	-41	2 258	2 073
Nov	6 726	4 503	4 548	2 824	1 400	334	-10	-45	-41	2 263	2 077
Dic	6 976	4 607	4 643	2 675	1 569	419	-21	-36	-40	2 409	2 218	1 688	-5
14 Ene	6 693	4 311	4 347	2 690	1 578	53	27	-36	-40	2 423	2 230
Feb	6 682	4 332	4 368	2 653	1 556	105	53	-36	-40	2 390	2 200
Mar	6 845	4 523	4 560	2 601	1 722	158	80	-37	-57	2 379	2 194	1 646	-2
Abr	6 871	4 541	4 577	2 610	1 728	158	80	-37	-57	2 388	2 202

4. ENTIDADES DE CRÉDITO Y EFC (Información obtenida de los estados de supervisión)
E) Balances de los componentes de entidades de crédito y EFC

4.86 Establecimientos financieros de crédito
Pasivos no sectorizados

Millones de euros

	Total	Fondos de provisión				Periodificación			Otros pasivos
		Total	Pensiones	Impuestos	Otros	Total	Interes no vdos	Otras period.	
	1	2	3	4	5	6	7	8	9
08	4 316	302	56	25	221	894	539	355	3 120
09	2 431	189	101	20	69	495	241	254	1 747
10	2 399	168	96	18	55	465	209	256	1 765
11	2 179	157	87	18	53	499	204	295	1 523
12	2 535	169	85	20	64	400	136	264	1 966
12 Nov	2 175	153	82	17	54	411	171	240	1 611
Dic	2 535	169	85	20	64	400	136	264	1 966
13 Ene	2 040	156	78	18	60	370	126	244	1 515
Feb	1 987	156	79	18	60	370	126	244	1 461
Mar	2 506	163	84	17	63	419	96	323	1 924
Abr	1 626	157	81	16	60	404	92	311	1 065
May	1 589	154	79	16	59	395	90	305	1 040
Jun	2 426	152	82	16	53	461	98	364	1 813
Jul	1 695	154	83	17	54	470	99	370	1 071
Ago	1 701	156	84	17	55	475	100	374	1 070
Sep	2 632	145	76	15	54	503	91	412	1 984
Oct	920	103	54	11	39	358	65	293	458
Nov	1 002	108	56	11	40	372	67	305	522
Dic	1 984	140	81	10	49	457	95	362	1 388
14 Ene	1 848	129	74	9	46	422	87	334	1 297
Feb	1 949	144	83	10	51	469	97	372	1 337
Mar	2 065	137	78	10	49	418	81	336	1 510
Abr	1 697	160	91	12	57	487	95	392	1 050

NOTAS A LOS CUADROS DEL CAPÍTULO 4. ENTIDADES DE CRÉDITO Y ESTABLECIMIENTOS FINANCIEROS DE CRÉDITO

Nota general

El capítulo 4 del *Boletín Estadístico* tiene por objeto la presentación de información relativa a las entidades de crédito más establecimientos financieros de crédito (EFC) en su conjunto, así como cada uno de los grupos que lo componen: entidades de depósito y EFC.. La base fundamental sobre la que se elabora esta información son los estados reservados individuales relativos a la actividad en España que las entidades de crédito y EFC remiten al Banco de España por motivos de supervisión, conforme a los criterios y normas establecidos en la Circular Contable CBE 4/2004 y precedentes.

La información que recoge el capítulo 8 (cuadros 8.41 a 8.44) de este mismo Boletín se refiere también a la agrupación de entidades de crédito más EFC. La diferencia entre ambos conjuntos de datos se debe a que las fuentes de información de base para su elaboración son distintas. Así, mientras que, como ya se ha mencionado, los datos de este capítulo provienen de los estados financieros que las entidades que componen el mismo remiten al Banco de España por motivos de supervisión, los del capítulo 8 se han obtenido de los estados contables destinados a elaborar las estadísticas de la zona del euro y, por lo tanto, incorporan el marco conceptual común para todos los países que componen la Unión Económica y Monetaria (UEM). Aunque existen algunas diferencias tanto en la sectorización como en la valoración de los instrumentos (véanse cuadro 4 y las notas que lo acompañan), la configuración actual de ambos capítulos permite utilizarlos de manera complementaria.

Así, mientras que en este capítulo se puede encontrar un mayor detalle por instrumentos del crédito (comercial, hipotecario, etc.), de los depósitos (a la vista, a plazo, estructurados, etc.), de las cuentas de capital (capital, reservas, fondos especiales...) y de los otros activos y pasivos (periodificación, derivados...), en el capítulo 8 el mayor detalle que figura es por sectores de contrapartida y residencia, con la indicación de si los hogares e ISFLSH, las sociedades no financieras y los otros intermediarios financieros son residentes en España, en otros países de la zona del euro o en el resto del mundo (en este caso, sin detalle de la contrapartida).

Sobre unos y otros desarrollos se llama la atención del lector para que se beneficie de la citada complementariedad.

Cuadro 4

Como ya se ha mencionado en la nota general, el balance del capítulo 4 proviene de la información que las entidades remiten al Banco de España por motivos de supervisión, mientras que el balance del capítulo 8 se ha obtenido de los estados contables destinados a elaborar las estadísticas de la zona del euro y, dada su finalidad, se elabora siguiendo un mismo marco conceptual para todos los países que componen la UEM. La conciliación entre ambos capítulos pone en evidencia que se está tratando al mismo conjunto de unidades desde dos aproximaciones complementarias. Existen diferencias, que pueden apreciarse, para un período concreto, en este cuadro de conciliación, que se deben a los diferentes propósitos de una y otra. Concretamente: Los estados para las estadísticas de la zona del euro (estados UEM), sobre cuya base se calculan, entre otros, los agregados monetarios que sigue el BCE, distinguen si las unidades no residentes están situadas en otros países de la zona del euro o en terceros países, mientras que los estados de supervisión agrupan todas las contrapartidas frente a unidades no residentes en España en el sector Resto del mundo.

En el balance elaborado a partir de los estados estadísticos de la zona del euro, los Fondos del Mercado Monetario (FMM), aparecen conjuntamente con el Banco de España, las entidades de crédito, las EDE y los EFC formando el sector denominado «Instituciones Financieras y Monetarias» (IFM). En los estados de supervisión, los FMM, los EFC y las EDE están integrados en el sector de Otros sectores residentes (véanse los esquemas de sectorización que figuran al final del Boletín), denominándose «Sistema crediticio» la agrupación formada por el Banco de España y las entidades de crédito. Las diferencias cuantitativas entre las IFM y el Sistema crediticio, se deben fundamentalmente a que los EFC no están incluidos en el Sistema crediticio, por perder la condición de entidad de crédito tras la aplicación del RDL es el 14/2013 de 29 de noviembre, y sí que siguen perteneciendo al conjunto de IFM.

Además existen algunas otras normas de contabilización distintas que no se detallan en esta nota, ya que las discrepancias a que dan lugar son poco significativas.

Hay también que tener en cuenta que algunas de las discrepancias que aparecen pueden deberse al distinto momento de actualización de unos y otros estados contables.

Cuadro 4.A

a. Desde enero 2009 a abril 2011 pueden existir pequeñas diferencias entre el total de entidades de crédito más EFC respecto a la suma de entidades de depósito, EFC e ICO. Esto se debe a que durante este período las entidades de dinero electrónico tenían la consideración de entidades de crédito, pero al entrar en vigor la Directiva 2009/110/CE de Parlamento Europeo y del Consejo, estas dejan de tener dicha consideración. Dada la escasa importancia cuantitativa de estas entidades, se ha decidido mantener su importe en los totales de la suma de entidades de crédito y EFC pero no se ha considerado necesario mantener los detalles. Esta columna se desarrolla en los cuadros 4.1 y 4.2.

b. Véase detalle en cuadros 4.51 y 4.52.

c. Véase detalle en cuadros 4.81 y 4.82.

Cuadro 4.1

a. Véase el detalle por subsectores en el cuadro 8.25. Existen diferencias, debido a que la definición de crédito en ambos cuadros es distinta y al distinto momento de actualización de ambos cuadros.

b. Véase detalle por instrumentos en cuadro 4.3.

c. Véase detalle en cuadro 4.4.

d. Véase detalle en cuadro 4.6.

e. Véase detalle en cuadro 4.99.

f. Recoge los dudosos que lo son por razón de morosidad, es decir, aquellos instrumentos de deuda que tienen importes vencidos por cualquier concepto (principal, intereses,...) bien con una antigüedad superior a tres meses, bien por un importe superior al 25% de la deuda (salvo que se clasifique como fallidos). Se corresponde con el importe de la columna 14 del cuadro 4.99.

Cuadro 4.2

a. Véase el detalle por subsectores en el cuadro 8.25. Existen diferencias, debido a la diferente definición de los depósitos y al distinto momento de actualización de ambos cuadros.

b. Véase detalle por instrumentos en cuadro 4.5.

c. Véase detalle en cuadro 4.7.

d. Véase detalle en cuadro 4.8.

Cuadro 4.3

- a. Puede consultarse el detalle por sectores institucionales en el cuadro 8.26. Existen discrepancias entre este importe y el del cuadro 8.26, debido a diferencias de ámbito institucional y del concepto del crédito y al distinto momento de actualización de ambos cuadros.
- b. Activos financieros híbridos recogen aquellos activos financieros que incluyen simultáneamente un contrato principal diferente de un derivado junto con un derivado financiero, denominado «derivado implícito», que no es individualmente transferible; normalmente los flujos que genera el contrato híbrido varían de la misma manera en que lo haría el derivado considerado aisladamente. Por ejemplo, un instrumento de deuda en el que los pagos por intereses se relacionan con un índice de valores.
- c. Créditos dudosos son aquellos créditos que presenten dudas razonables sobre su reembolso total (principal e intereses) en los términos pactados contractualmente. Dentro de estos se incluyen los créditos morosos, que son aquellos que tienen algún importe vencido, bien del principal, bien de los intereses o gastos pactados contractualmente, con más de tres meses de antigüedad. Véase detalle en cuadro 4.99. Pueden existir diferencias entre ambos importes, debido al distinto momento de actualización de cuadros.

Cuadro 4.4

- a. Las posiciones cortas en valores recogen el importe de los pasivos financieros originados por la venta en firme de activos financieros adquiridos temporalmente o recibidos en préstamo. No obstante, el cuadro 4.4 muestra las posiciones cortas en el activo (columnas 6 y 10) y la resta de los totales de «Valores distintos de acciones y participaciones» de Residentes en España y Resto del mundo. De esta forma, las columnas 4 y 8 recogen cifras netas y siguen un criterio uniforme con el de los estados que las entidades remiten por motivos estadísticos (y, por tanto, con el capítulo 8 de este Boletín), según el cual se exige deducir las posiciones cortas de valores de la partida «Valores distintos de acciones» [véase Norma 71.^a c) iii)].

Cuadro 4.5

- a. En el cuadro 8.28 puede consultarse el detalle por sectores institucionales. Existen discrepancias entre ambos importes debidas a diferencias de ámbito institucional, al momento de actualización de ambos cuadros, y a la distinta contabilización de la adquisición de valores de Fondos de titulización con los que se titulan activos financieros que se mantienen en el balance de la entidad (ver novedades del Boletín Estadístico de enero de 2010 y de Febrero 2014).
- b. Los pasivos por transferencias de activos (participaciones de activos) recogen los fondos captados por la entidad en las operaciones de transferencias de activos financieros en las que el activo financiero transferido no ha podido causar baja en el balance por no haberse transferido sustancialmente los riesgos y beneficios asociados a su propiedad.
- c. Los pasivos financieros híbridos recogen los pasivos financieros que incluyen simultáneamente un contrato principal diferente de un derivado junto con un derivado financiero, denominado «derivado implícito», que no es individualmente transferible; normalmente los flujos que genera el contrato híbrido varían de la misma manera en que lo haría el derivado considerado aisladamente. Por ejemplo, un depósito cuyo tipo de interés depende de la evolución del precio de una acción.
- d. Los depósitos subordinados recogen el importe de los depósitos recibidos que, a efectos de prelación de créditos, se sitúan detrás de los acreedores comunes.
- e. Esta columna incluye los depósitos a la vista, depósitos de ahorro, depósitos a plazo y cesiones temporales. Sin embargo no se incluyen las cédulas hipotecarias que tengan naturaleza de depósitos, ni los pasivos por transferencias de activos. Las cédulas hipotecarias son instrumentos cuyo capital e intereses están garantizados y que cuando son no negociables se recogen en la rúbrica de depósitos. Los pasivos por transferencias de activos se encuentran definidos en la nota “b” relativa a este cuadro 4.5. El importe que figura en la columna 13 del 4.5 aparece detallado por provincias y por comunidades autónomas en los cuadros 4.29 y 4.31.

Cuadro 4.6

- a. Véase detalle en cuadro 4.9.

Cuadro 4.7

- a. Los ajustes de valoración al patrimonio neto recogen los importes de los ajustes realizados a los activos y pasivos que se registran transitoriamente en el patrimonio neto, bajo este concepto, hasta que se produzca su extinción o realización, momento en el que se registran en la cuenta de pérdidas y ganancias.
- b. Los ajustes de valoración de activos y pasivos financieros recogen la diferencia entre la valoración de los activos y pasivos en el balance público de las entidades y la valoración por la que figuran en los estados estadísticos de la UEM, excepto aquellas debidas a los intereses devengados y a las correcciones de valoración por deterioro de activos que se presentan en rúbricas separadas del activo y/o pasivo.
- c. Las correcciones de valor por deterioro de activos recogen los importes constituidos (provisiones) para la cobertura de pérdidas por deterioro, tanto de los créditos como del resto de activos.
- d. Las correcciones de valor por deterioro de activos, total para créditos, recogen los importes constituidos para la cobertura (provisiones), tanto específica como genérica, de riesgo de insolvencia de los créditos concedidos a la clientela.
- e. Hasta diciembre de 2013 esta columna presenta información sobre las correcciones de valor por deterioro de activos, específicas para créditos, es decir, recoge exclusivamente las coberturas (provisiones) específicas por riesgo de insolvencia de los créditos dudosos concedidos a otros sectores residentes. A partir de los datos de 2014, se añade a estas provisiones el importe acumulado de las variaciones de valor razonable atribuibles a cambios en el riesgo de crédito.
- f. La cifra de beneficios netos (columna 6) (siguiendo el mismo criterio que en el resto de cuadros del capítulo 4) recoge la suma de los beneficios o pérdidas de cada una de las entidades de depósito tomadas de forma individual. Esta cifra está muy influida por el proceso de segregación del negocio bancario de las cajas de ahorro a bancos de nueva creación. Dado que una parte significativa de las acciones de estos nuevos bancos forma parte de la cartera de valores de las propias cajas de ahorros, los resultados que arrojen los bancos a los que se ha traspasado el negocio, se transmiten a los resultados de las cajas, amplificando la cifra de beneficios (o pérdidas) netos agregados del conjunto de entidades de depósito. Con el fin de facilitar la interpretación del importe de beneficios netos (columna 6), se recoge en esta columna la cuantía que, dentro de dichos beneficios netos, se debe a las pérdidas por deterioro de participaciones.

Cuadro 4.8

- a. Véase detalle en cuadro 4.9.

Cuadro 4.9

- a. Los derivados de negociación recogen el valor razonable a favor de la entidad de los derivados que no formen parte de coberturas contables.
- b. Los derivados de cobertura recogen el valor razonable a favor de la entidad de los derivados designados como instrumentos de cobertura en coberturas contables.
- c. Los contratos de seguros vinculados a pensiones recogen el valor razonable de las pólizas de seguros suscritas por la entidad para cubrir sus compromisos por pensiones con el personal, que no cumplen con los requisitos establecidos en la CBE 4/04 en su norma trigésimo quinta para no registrarlos en balance.
- d. Los activos fiscales incluyen el importe de todos los activos de naturaleza fiscal tales como impuestos pagados a cuenta, activos derivados de bases imponibles negativas o créditos por deducciones fiscales pendientes de compensar.
- e. Los derivados de negociación recogen el valor razonable en contra de la entidad de los derivados que no formen parte de coberturas contables.
- f. Los derivados de cobertura recogen el valor razonable en contra de la entidad de los derivados designados como instrumentos de cobertura en coberturas contables.
- g. Las cuentas de recaudación incluyen el importe recaudado por cuenta de las Administraciones Públicas por impuestos, tasas, arbitrios y cuotas a la Seguridad Social pendientes de ingreso definitivo en el organismo correspondiente.
- h. Los pasivos fiscales incluyen el importe de todos los pasivos de naturaleza fiscal, principalmente el importe a pagar por el impuesto sobre el beneficio relativo a la ganancia fiscal del ejercicio.

Cuadro 4.10

- a. Recoge exclusivamente el importe de las coberturas específicas por riesgo de insolvencia de los créditos concedidos a otros sectores residentes.
- b. A partir de 2014, no se dispone de información sobre este detalle.

Cuadro 4.11

- a. El detalle en cada uno de los subsectores de las AAPP puede encontrarse en el cuadro 8.25. Existen pequeñas diferencias, debido a la diferente definición de crédito en ambos cuadros y al distinto momento de actualización de ambos cuadros.

Véase nota "a" del cuadro 4.A.

- b. El detalle por provincias y por CCAA puede consultarse en los cuadros 4.28 y 4.29.
- c. El detalle del total por instrumentos aparece en el cuadro 4.3. Además, puede consultarse el detalle por sectores institucionales en el cuadro 8.26. Las pequeñas discrepancias entre los importes de este cuadro y los del cuadro 8.26 se deben a diferencias de ámbito institucional, del concepto del crédito y del momento de actualización de ambos cuadros.

Cuadro 4.99

- a. Véase nota al cuadro 4.1 columna 12.
- b. Hasta la entrada en vigor de la circular 4/2004, este importe estaba integrado en la columna 10.
- c. Hasta la entrada en vigor de la circular 4/2004, no se disponía del detalle de los dudosos para los establecimientos financieros de crédito.
- d. Véase nota al cuadro 4.1 columna 13.
- e. Activos considerados dudosos por presentar dudas sobre su reembolso total sin poder considerarse sin embargo ni morosos ni fallidos.
- f. Activos considerados dudosos por ser frente a países de determinado grupo de riesgo.

Cuadro 4.13

- a. De las empresas y los empresarios individuales que reciben los créditos.
- b. Véanse notas a los cuadros 8.26 y 8.27.
- c. A partir de la edición de Junio de 2014, se ha producido una reclasificación de las entidades de contrapartida central, cuyos importes se han incorporado a esta serie. Véase detalle en cuadro 4.18.
- d. Hasta diciembre de 2013 se incluyen créditos con garantía hipotecaria. Después de esta fecha se incluyen créditos que cuenten con una garantía real inmobiliaria, incluidas las instrumentadas como arrendamientos financieros, cualquiera que sea el inmueble recibido en garantía.
- e. Recoge los préstamos y créditos a hogares destinados a la adquisición de terrenos y fincas rústicas, la adquisición de valores, la adquisición de bienes y servicios corrientes no considerados de consumo duradero (por ejemplo, préstamos para financiar gastos de viaje) y los destinados a finalidades diversas no incluidos entre los anteriores.
- f. A partir de la edición de Junio de 2014, se ha producido una reclasificación de las entidades de contrapartida central, cuyos importes se han excluido de esta serie.
- g. Este concepto se refiere a los créditos concedidos a hogares, con garantía de vivienda pero destinados a un uso distinto del de su adquisición y de la financiación de actividades productivas. Por tanto, estos créditos están incluidos entre los concedidos para rehabilitación, consumo duradero y resto, es decir, son parte de las columnas 8 a 10.
- h. A partir de la edición de Junio de 2014, se ha producido una reclasificación de las entidades de contrapartida central, cuyos importes se han incorporado a esta serie. Véase detalle en cuadro 4.18 (columnas 12 a 22).
- i. A partir de 2014, no se dispone de información sobre este detalle.
- j. Recoge los dudosos de los préstamos y créditos a hogares destinados a la adquisición de terrenos y fincas rústicas, la adquisición de valores, la adquisición de bienes y servicios corrientes no considerados de consumo duradero (por ejemplo préstamos para financiar gastos de viaje) y los destinados a finalidades diversas no incluidos entre los anteriores.
- k. Este concepto se refiere a los dudosos de los créditos concedidos a hogares, con garantía de vivienda pero destinados a un uso distinto del de su adquisición y de la financiación de actividades productivas. Por tanto, estos dudosos están incluidos entre los concedidos para rehabilitación, consumo duradero y resto, es decir, son parte de las columnas 21 a 23.

Cuadro 4.14

- a. De las empresas y los empresarios individuales que reciben los créditos.

- b. A partir de la edición de Junio de 2014, se ha producido una reclasificación de las entidades de contrapartida central, cuyos importes se han incorporado a esta serie. Véase detalle en cuadro 4.19.
- c. Hasta diciembre de 2013 se incluyen créditos con garantía hipotecaria. Después de esta fecha se incluyen créditos que cuenten con una garantía real inmobiliaria, incluidas las instrumentadas como arrendamientos financieros, cualquiera que sea el inmueble recibido en garantía
- d. Recoge los préstamos y créditos a hogares destinados a la adquisición de terrenos y fincas rústicas, la adquisición de valores, la adquisición de bienes y servicios corrientes no considerados de consumo duradero (por ejemplo préstamos para financiar gastos de viaje) y los destinados a finalidades diversas no incluidos entre los anteriores.
- e. A partir de la edición de Junio de 2014, se ha producido una reclasificación de las entidades de contrapartida central, cuyos importes se han excluido de esta serie.
- f. Este concepto se refiere a los créditos concedidos a hogares, con garantía de vivienda pero destinados a un uso distinto del de su adquisición y de la financiación de actividades productivas. Por tanto, estos créditos están incluidos en: 1) una parte de la columna 2 (financiación de actividades productivas), en tanto que esta incluye créditos tanto a sociedades no financieras como a empresarios individuales, pudiendo estos últimos realizar este tipo de operaciones; 2) el resto, se supone que la mayor parte, en las columnas 8 a 10, que recogen los créditos a los hogares para fines distintos de la adquisición de viviendas.
- g. A partir de la edición de Junio de 2014, se ha producido una reclasificación de las entidades de contrapartida central, cuyos importes se han incorporado a esta serie. Véase detalle en cuadro 4.19 (columnas 12 a 22).
- h. A partir de 2014, no se dispone de información sobre este detalle.
- i. Recoge los dudosos de los préstamos y créditos a hogares destinados a la adquisición de terrenos y fincas rústicas, la adquisición de valores, la adquisición de bienes y servicios corrientes no considerados de consumo duradero (por ejemplo préstamos para financiar gastos de viaje) y los destinados a finalidades diversas no incluidos entre los anteriores
- i. Este concepto se refiere a los dudosos de los créditos concedidos a hogares, con garantía de vivienda pero destinados a un uso distinto del de su adquisición y de la financiación de actividades productivas. Por tanto, estos créditos están incluidos en: 1) una parte de la columna 15 (financiación de actividades productivas), en tanto que esta incluye dudosos de créditos tanto a sociedades no financieras como a empresarios individuales, pudiendo estos últimos realizar este tipo de operaciones; 2) el resto, se supone que la mayor parte, en las columnas 21 a 23, que recogen dudosos de los créditos a los hogares para fines distintos de la adquisición de viviendas.

Cuadro 4.17

- a. De las empresas y los empresarios individuales que reciben los créditos.
- b. A partir de la edición de Junio de 2014, se ha producido una reclasificación de las entidades de contrapartida central, cuyos importes se han incorporado a esta serie. Véase detalle en cuadro 4.22.
- c. Hasta diciembre de 2013 se incluyen créditos con garantía hipotecaria. Después de esta fecha se incluyen créditos que cuenten con una garantía real inmobiliaria, incluidas las instrumentadas como arrendamientos financieros, cualquiera que sea el inmueble recibido en garantía
- d. Recoge los préstamos y créditos a hogares destinados a la adquisición de terrenos y fincas rústicas, la adquisición de valores, la adquisición de bienes y servicios corrientes no considerados de consumo duradero (por ejemplo préstamos para financiar gastos de viaje) y los destinados a finalidades diversas no incluidos entre los anteriores.
- e. A partir de la edición de Junio de 2014, se ha producido una reclasificación de las entidades de contrapartida central, cuyos importes se han excluido de esta serie.
- f. Este concepto se refiere a los créditos concedidos a hogares, con garantía de vivienda pero destinados a un uso distinto del de su adquisición y de la financiación de actividades productivas. Por tanto, estos créditos están incluidos en: 1) una parte de la columna 2 (financiación de actividades productivas), en tanto que esta incluye créditos tanto a sociedades no financieras como a empresarios individuales, pudiendo estos últimos realizar este tipo de operaciones; 2) el resto, se supone que la mayor parte, en las columnas 8 a 10, que recogen los créditos a los hogares para fines distintos de la adquisición de viviendas.
- g. A partir de la edición de Junio de 2014, se ha producido una reclasificación de las entidades de contrapartida central, cuyos importes se han incorporado a esta serie. Véase detalle en cuadro 4.22 (columnas 12 a 22).
- h. A partir de 2014, no se dispone de información sobre este detalle.
- i. Recoge los dudosos de los préstamos y créditos a hogares destinados a la adquisición de terrenos y fincas rústicas, la adquisición de valores, la adquisición de bienes y servicios corrientes no considerados de consumo duradero (por ejemplo préstamos para financiar gastos de viaje) y los destinados a finalidades diversas no incluidos entre los anteriores.
- j. Este concepto se refiere a los dudosos de los créditos concedidos a hogares, con garantía de vivienda pero destinados a un uso distinto del de su adquisición y de la financiación de actividades productivas. Por tanto, estos créditos están incluidos en: 1) una parte de la columna 15 (financiación de actividades productivas), en tanto que esta incluye dudosos de créditos tanto a sociedades no financieras como a empresarios individuales, pudiendo estos últimos realizar este tipo de operaciones; 2) el resto, se supone que la mayor parte, en las columnas 21 a 23, que recogen dudosos de los créditos a los hogares para fines distintos de la adquisición de viviendas.

Cuadro 4.18

- a. De las empresas y los empresarios individuales que reciben los créditos.
- b. Véase detalle en cuadro 4.23.
- c. Hasta diciembre de 2013, la actividad de comunicaciones se incluye en esta columna. A partir de 2014, se han excluido para incorporarse a la columna 11 de "Otros Servicios".
- d. A partir de la edición de Junio de 2014, se ha producido una reclasificación de las entidades de contrapartida central, cuyos importes se han incorporado a esta serie.

Cuadro 4.19

- a. De las empresas y los empresarios individuales que reciben los créditos.
- b. Véase detalle en cuadro 4.24.
- c. Hasta diciembre de 2013, la actividad de comunicaciones se incluye en esta columna. A partir de 2014, se han excluido para incorporarse a la columna 11 de "Otros Servicios"

d. A partir de la edición de Junio de 2014, se ha producido una reclasificación de las entidades de contrapartida central, cuyos importes se han incorporado a esta serie.

Cuadro 4.22

a. De las empresas y los empresarios individuales que reciben los créditos.

b. Véase detalle en cuadro 4.27

c. Hasta diciembre de 2013, la actividad de comunicaciones se incluye en esta columna. A partir de 2014, se han excluido para incorporarse a la columna 11 de "Otros Servicios"

d. A partir de la edición de Junio de 2014, se ha producido una reclasificación de las entidades de contrapartida central, cuyos importes se han incorporado a esta serie.

Cuadro 4.23

a. De las empresas y los empresarios individuales que reciben los créditos.

b. Hasta marzo de 2005 no se disponía de este detalle para los EFC. A partir de dicha fecha y con motivo de la entrada en vigor de la CBE 4/2004, el importe está asignado a la industria correspondiente.

Cuadro 4.24

a. De las empresas y los empresarios individuales que reciben los créditos.

Cuadro 4.27

a. De las empresas y los empresarios individuales que reciben los créditos.

b. Hasta marzo de 2005 no se disponía de este detalle para los EFC. A partir de dicha fecha y con motivo de la entrada en vigor de la CBE 4/2004, el importe está asignado a la industria correspondiente.

Cuadro 4.28

a. En los créditos sin clasificar, además de las operaciones residuales para las cuales la entidad no haya podido determinar la provincia a la que deben ser adscritas, se recoge el importe de las operaciones de adquisición temporal de activos a través de entidades de contrapartida. En los depósitos sin clasificar se recogen las operaciones residuales para las cuales la entidad no haya podido determinar la provincia a la que deben ser adscritas. Véase también nota "e" del cuadro 4.5.

b. Disponible desde I 2003.

Cuadro 4.29

a. En los créditos sin clasificar, además de las operaciones residuales para las cuales la entidad no haya podido determinar la provincia a la que deben ser adscritas, se recoge el importe de las operaciones de adquisición temporal de activos a través de entidades de contrapartida. En los depósitos sin clasificar se recogen las operaciones residuales para las cuales la entidad no haya podido determinar la provincia a la que deben ser adscritas. Véase también nota "e" del cuadro 4.5.

Cuadro 4.30

a. Además de las operaciones residuales para las cuales la entidad no haya podido determinar la Comunidad Autónoma a la que deben ser adscritas, recoge el importe de las operaciones de adquisición temporal de activos a través de entidades de contrapartida.

Cuadro 4.31

a. Recoge operaciones residuales para las cuales la entidad no haya podido determinar la Comunidad Autónoma a la que deben ser adscritas. Véase nota "e" cuadro 4.5.

Cuadro 4.32

a. Véase el detalle por subsectores en el cuadro 8.25. Existen discrepancias entre ambos importes debidas a diferencias de ámbito institucional, al momento de actualización de ambos cuadros, y a la distinta contabilización de la adquisición de valores de Fondos de titulización con los que se titulan activos financieros que se mantienen en el balance de la entidad (ver novedades del Boletín Estadístico de enero de 2010 y de Febrero 2014). b. Véase detalle por provincias y CCAA en los cuadros 4.28 y 4.29

c. Véase detalle por instrumentos en cuadro 4.5. Además, el importe de esta columna, menos los depósitos de los FMM, en las entidades de crédito en su conjunto mas EFC, coincide, salvo pequeñas diferencias debidas al distinto momento de actualización de ambos cuadros, con el de la columna 1 del cuadro 8.28. En este último cuadro puede consultarse el detalle por sectores institucionales.

Cuadro 4.36

a. Véase detalle en cuadro 4.37.

b. Véase detalle en cuadro 4.38.

c. Véase detalle en la columna 8 del cuadro 4.39 y en el cuadro 4.40.

Cuadro 4.37

a. Véase detalle en cuadro 4.39.

Cuadro 4.38

a. Véase detalle en cuadro 4.39.

Cuadro 4.39

a. Hay que tener en cuenta que si bien los resultados de la cartera de renta variable están en el detalle de este cuadro, estos no se incluyen entre los productos financieros.

b. Desde 1996 estos intereses se incluyen entre los intereses de valores de renta fija.

Cuadro 4.45

a. Se agrupan aquí las entidades de crédito de ámbito operativo limitado (ECAOL) que, según lo establecido en el RD 692/96 de 26 de abril, se transformaron en establecimientos financieros de crédito (EFC). Las ECAOL existentes en el momento del cambio eran: Entidades

de Financiación, Sociedades de crédito hipotecario y Sociedades de arrendamiento financiero. Las Sociedades Mediadoras del mercado de dinero (SMMD), desaparecieron en 1994 al transformarse en Sociedades o Agencias de Valores tras su regulación por la ley del Mercado de Valores 24/88 de 24 de julio.

b. Véase nota "a" del cuadro 4.A.

Cuadro 4.46

a. Se agrupan aquí las entidades de crédito de ámbito operativo limitado (ECAOL) que, según lo establecido en el RD 692/96 de 26 de abril, se transformaron en establecimientos financieros de crédito (EFC). Las ECAOL existentes en el momento del cambio eran: Entidades de Financiación, Sociedades de crédito hipotecario y Sociedades de arrendamiento financiero. Las Sociedades Mediadoras del mercado de dinero (SMMD), desaparecieron en 1994 al transformarse en Sociedades o Agencias de Valores tras su regulación por la ley del Mercado de Valores 24/88 de 24 de julio.

Cuadro 4.47

a. Véanse detalles en los cuadros 4.48 y 4.49.

Cuadro 4.51

a. Véanse detalle por instrumentos en el cuadro 4.53.

b. Véanse detalle en el cuadro 4.54.

c. Véanse detalle en el cuadro 4.56.

d. Recoge los dudosos que lo son por razón de morosidad, es decir, aquellos instrumentos de deuda que tienen importes vencidos por cualquier concepto (principal, intereses, ...) bien con una antigüedad superior a tres meses, bien por un importe superior al 25% de la deuda (salvo que se clasifique como fallidos).

Cuadro 4.52

a. Véanse detalle por instrumentos en el cuadro 4.55.

b. Véanse detalle en el cuadro 4.57.

c. Véanse detalle en el cuadro 4.58.

Cuadro 4.53

a. Véanse notas al cuadro 4.3.

Cuadro 4.54

a. Véanse notas al cuadro 4.4.

Cuadro 4.55

a. Véanse notas al cuadro 4.5.

Cuadro 4.57

a. Véanse notas al cuadro 4.7.

Cuadro 4.81

a. Véase detalle por instrumentos en el cuadro 4.83

b. Véase detalle en el cuadro 4.84

c. Recoge los dudosos que lo son por razón de morosidad, es decir, aquellos instrumentos de deuda que tienen importes vencidos por cualquier concepto (principal, intereses, ...) bien con una antigüedad superior a tres meses, bien por un importe superior al 25% de la deuda (salvo que se clasifique como fallidos).

Cuadro 4.82

a. Véase detalle en el cuadro 4.85

b. Véase detalle en el cuadro 4.86

Cuadro 4.83

a. Hasta mayo de 2005, esta columna recoge el total de dudosos (todos los sectores) y no sólo el de Otros Sectores Residentes.

Cuadro 4.85

a. Véanse notas al cuadro 4.7.

CAPÍTULO 5 INSTITUCIONES FINANCIERAS

5. INSTITUCIONES FINANCIERAS

5A. Activo

A) Conciliación entre el balance financiero de las CFEE y el balance según los estados de la zona del euro (caso de IFM) y los balances oficiales (IFnM)

Datos referidos a Septiembre de 2008

Millones de euros

	Instituciones financieras/ <i>Financial institutions</i>	Instituciones financieras monetarias/ <i>Monetary financial institutions</i>	Instituciones financieras no monetarias excepto E. de seguros y F.P./ <i>Non-monetary financial institutions except insurance corporations and pension funds</i>	Empresas de seguros y fondos de pensiones/ <i>Insurance corporations and pension funds</i>	
	A=B+C+D	B (cuadro 6.A)	C (cuadro 9.A)	D (cuadro 10.A)	
I. TOTAL ACTIVO BALANCE UEM/OFICIAL	4 511 485	3 350 442	821 082	339 961	I. TOTAL ASSETS EMU's/OFFICIAL's BALANCE SHEET
I.1 ACTIVOS no incluidos en CFEE	52 779	37 752	6 633	8 394	I.1 ASSETS not included in FASE
Activo fijo	49 342	34 315	6 633	8 394	Fixed assets
Otros	3 437	3 437	-	-	Other
I.2 AJUSTES (1)	109 266	60 140	25 827	23 299	I.2 ADJUSTMENTS (1)
II. ACTIVOS FINANCIEROS incluidos en CFEE (=I.1+I.2)	4 567 972	3 372 830	840 276	354 866	II. OUTSTANDING FINANCIAL ASSETS included in FASE (=I.1+I.2)
AF. 1 ORO MONETARIO Y D.E.G.	5 836	5 836	-	-	AF.1 MONETARY GOLD AND SDRs
Por instrumentos					By instrument
Oro monetario	5 678	5 678	-	-	Monetary gold
Derechos Especiales de Giro	158	158	-	-	Special Drawing Rights
Por sectores de contrapartida (2)					By counterpart sector (2)
AF. 2 EFECTIVO Y DEPÓSITOS	1 208 671	569 855	572 475	66 340	AF.2 CURRENCY AND DEPOSITS
Por instrumentos					By instrument
Efectivo	7 460	7 460	-	0	Currency
Depósitos transferibles	43 408	-	31 364	12 045	Transferable deposits
Otros depósitos	1 157 802	562 395	541 112	54 296	Other deposits
Por sectores de contrapartida					By counterpart sector
<i>Instituciones financieras.</i>	<i>960 621</i>	<i>336 408</i>	<i>572 354</i>	<i>51 859</i>	<i>Financial institutions</i>
<i>Instituciones financieras monetarias</i>	<i>958 813</i>	<i>335 819</i>	<i>572 354</i>	<i>50 641</i>	<i>Monetary financial institutions</i>
<i>Instituciones financieras no monetarias</i>	<i>1 807</i>	<i>589</i>	<i>-</i>	<i>1 218</i>	<i>Non-monetary financial institutions</i>
<i>Resto del mundo</i>	<i>248 050</i>	<i>233 447</i>	<i>122</i>	<i>14 482</i>	<i>Rest of the world</i>
AF.3 VALORES DISTINTOS DE ACCIONES	841 209	527 605	115 979	197 625	AF.3 SECURITIES OTHER THAN SHARES
Por instrumentos					By instrument
Valores a corto plazo	85 152	36 661	25 377	23 115	Short-term securities
Valores a largo plazo	733 310	470 076	88 724	174 510	Long-term securities
Derivados	22 748	20 868	1 879	...	Financial derivatives
Por sectores de contrapartida					By counterpart sector
<i>Sociedades no financieras.</i>	<i>14 970</i>	<i>8 788</i>	<i>3 408</i>	<i>2 775</i>	<i>Non-financial corporations</i>
<i>Instituciones financieras.</i>	<i>343 387</i>	<i>259 555</i>	<i>38 350</i>	<i>45 482</i>	<i>Financial institutions</i>
<i>Instituciones financieras monetarias</i>	<i>125 880</i>	<i>60 408</i>	<i>29 282</i>	<i>36 190</i>	<i>Monetary financial institutions</i>
<i>Instituciones financieras no monetarias</i>	<i>217 507</i>	<i>199 147</i>	<i>9 068</i>	<i>9 292</i>	<i>Non-monetary financial institutions</i>
<i>Administraciones Públicas.</i>	<i>140 568</i>	<i>86 017</i>	<i>17 836</i>	<i>36 715</i>	<i>General government</i>
<i>Resto del mundo</i>	<i>342 285</i>	<i>173 245</i>	<i>56 386</i>	<i>112 654</i>	<i>Rest of the world</i>

September 2008 data

EUR millions

5A. Assets

5. FINANCIAL INSTITUTIONS

A) Reconciliation between the FASE financial balance sheet and the balance sheet of euro area returns (MFIs) and the accounting balance sheets (non-MFIs)

5. INSTITUCIONES FINANCIERAS
5A. Activo (continuación)
A) Conciliación entre el balance financiero de las CFEE y el balance según los estados de la zona del euro (caso de IFM) y los balances oficiales (IFnM)

Datos referidos a Septiembre de 2008

Millones de euros

	Instituciones financieras/ <i>Financial institutions</i>	Instituciones financieras monetarias/ <i>Monetary financial institutions</i>	Instituciones financieras no monetarias excepto E. de seguros y F.P./ <i>Non-monetary financial institutions except insurance corporations and pension funds</i>	Empresas de seguros y fondos de pensiones/ <i>Insurance corporations and pension funds</i>	
	A=B+C+D	B (cuadro 6.A)	C (cuadro 9.A)	D (cuadro 10.A)	
I. ACTIVOS FINANCIEROS incluidos en CFEE (continuación)					I. OUTSTANDING FINANCIAL ASSETS included in FASE (cont.)
AF.4 PRÉSTAMOS	2 014 867	1 953 306	58 540	3 021	AF.4 LOANS
Por instrumentos					By instrument
Préstamos a corto plazo.	313 446	310 316	2 801	330	Short-term loans
Préstamos a largo plazo.	1 701 421	1 642 990	55 739	2 691	Long-term loans
Por sectores de contrapartida					By counterpart sector
<i>Sociedades no financieras</i>	<i>971 818</i>	<i>944 827</i>	<i>25 346</i>	<i>1 645</i>	<i>Non-financial corporations</i>
<i>Instituciones financieras.</i>	<i>26 909</i>	<i>25 293</i>	<i>1 486</i>	<i>130</i>	<i>Financial institutions</i>
<i>Instituciones financieras monetarias</i>	<i>23</i>	<i>-</i>	<i>23</i>	<i>-</i>	<i>Monetary financial institutions</i>
<i>Instituciones financieras no monetarias</i>	<i>26 886</i>	<i>25 293</i>	<i>1 462</i>	<i>130</i>	<i>Non-monetary financial institutions</i>
<i>Administraciones Públicas.</i>	<i>46 249</i>	<i>45 016</i>	<i>1 233</i>	<i>-</i>	<i>General government</i>
<i>Hogares e instituciones sin fines de lucro</i>	<i>907 714</i>	<i>875 993</i>	<i>30 476</i>	<i>1 245</i>	<i>Households and non-profit institutions</i>
<i>Resto del mundo</i>	<i>62 177</i>	<i>62 177</i>	<i>-</i>	<i>-</i>	<i>Rest of the world</i>
AF.5 ACCIONES Y PARTICIPACIONES.	417 533	283 017	80 943	53 573	AF.5 SHARES AND OTHER EQUITY
Por instrumentos					By instrument
Acciones cotizadas.	133 812	68 722	34 465	30 624	Quoted shares
Acciones no cotizadas.	229 311	195 796	25 691	7 824	Unquoted shares
Otras participaciones.	10 498	3 498	7 000	-	Other equity
Participaciones en fondos de inversión.	43 914	15 001	13 787	15 125	Mutual funds shares
Por sectores de contrapartida					By counterpart sector
<i>Sociedades no financieras.</i>	<i>179 323</i>	<i>145 825</i>	<i>27 081</i>	<i>6 418</i>	<i>Non-financial corporations</i>
<i>Instituciones financieras.</i>	<i>106 732</i>	<i>51 106</i>	<i>30 476</i>	<i>25 150</i>	<i>Financial institutions</i>
<i>Instituciones financieras monetarias</i>	<i>41 318</i>	<i>25 994</i>	<i>9 413</i>	<i>5 911</i>	<i>Monetary financial institutions</i>
<i>Instituciones financieras no monetarias</i>	<i>65 413</i>	<i>25 112</i>	<i>21 063</i>	<i>19 238</i>	<i>Non-monetary financial institutions</i>
<i>Resto del mundo</i>	<i>131 479</i>	<i>86 087</i>	<i>23 386</i>	<i>22 006</i>	<i>Rest of the world</i>
AF.6 RESERVAS TÉCNICAS DE SEGUROS	15 303	-	-	15 303	AF.6 INSURANCE TECHNICAL RESERVES
Por instrumentos					By instrument
Reservas para primas y siniestros.	15 303	-	-	15 303	Prepayment of premiums & res. for outs. claims
Por sectores de contrapartida					By counterpart sector
<i>Instituciones financieras.</i>	<i>10 048</i>	<i>-</i>	<i>-</i>	<i>10 048</i>	<i>Financial institutions</i>
<i>Instituciones financieras monetarias</i>	<i>-</i>	<i>-</i>	<i>-</i>	<i>-</i>	<i>Monetary financial institutions</i>
<i>Instituciones financieras no monetarias</i>	<i>10 048</i>	<i>-</i>	<i>-</i>	<i>10 048</i>	<i>Non-monetary financial institutions</i>
<i>Resto del mundo</i>	<i>5 255</i>	<i>-</i>	<i>-</i>	<i>5 255</i>	<i>Rest of the world</i>
AF.7 OTRAS CUENTAS PENDIENTES COBRO	64 552	33 211	12 338	19 004	AF.7 OTHER ACCOUNTS RECEIVABLE
AF.71 Crédito comercial.	-	-	-	-	AF.71 Trade credit
AF.79 Otras ctas ptes de cobro excluido el crédito comercial.	64 552	33 211	12 338	19 004	AF.79 Other accounts receivable excluding trade credits

September 2008 data

EUR millions

5A. Assets (cont.)
5. FINANCIAL INSTITUTIONS
A) Reconciliation between the FASE financial balance sheet and the balance sheet of euro area returns (MFIs) and the accounting balance sheets (non-MFIs)

5. INSTITUCIONES FINANCIERAS

5B. Pasivo

B) Conciliación entre el balance financiero de las CFEE y el balance según los estados de la zona del euro (caso de IFM) y los balances oficiales (IFnM)

Datos referidos a Septiembre de 2008

Millones de euros

	Instituciones financieras/ <i>Financial institutions</i>	Instituciones financieras monetarias/ <i>Monetary financial institutions</i>	Instituciones financieras no monetarias excepto E. de seguros y F.P./ <i>Non-monetary financial institutions except insurance corporations and pension funds</i>	Empresas de seguros y fondos de pensiones/ <i>Insurance corporations and pension funds</i>	
	A=B+C+D	B (cuadro 6.B)	C (cuadro 9.B)	D (cuadro 10.B)	
I. TOTAL PASIVO BALANCE UEM/OFICIAL . . .	4 511 485	3 350 442	821 082	339 961	I. TOTAL LIABILITIES EMU's/OFFICIAL's BALANCE SHEET
I.1 PASIVOS no incluidos en CFEE	10 123	3 437	6 686	-	I.1 LIABILITIES not included in FASE
I.2 AJUSTES (1)	-66 878	-58 023	6 741	-15 597	I.2 ADJUSTMENTS (1)
II. PASIVOS FINANCIEROS incluidos en CFEE (=I.1+I.2)	4 434 484	3 288 982	821 138	324 365	I. OUTSTANDING LIABILITIES included in FASE (=I.1+I.2)
AF. 2 EFECTIVO Y DEPÓSITOS	2 539 766	2 535 558	2 166	2 042	AF.2 CURRENCY AND DEPOSITS
Por instrumentos					By instrument
Efectivo	76 308	76 308	-	-	Currency
Depósitos transferibles	497 156	497 156	-	-	Transferable deposits
Otros depósitos	1 966 303	1 962 095	2 166	2 042	Other deposits
Por sectores de contrapartida					By counterpart sector
<i>Sociedades no financieras</i>	<i>223 035</i>	<i>221 458</i>	<i>1 577</i>	<i>-</i>	<i>Non-financial corporations</i>
<i>Instituciones financieras</i>	<i>960 621</i>	<i>958 813</i>	<i>589</i>	<i>1 218</i>	<i>Financial institutions</i>
<i>Instituciones financieras monetarias</i>	<i>336 408</i>	<i>335 819</i>	<i>589</i>	<i>-</i>	<i>Monetary financial institutions</i>
<i>Instituciones financieras no monetarias</i>	<i>624 212</i>	<i>622 994</i>	<i>-</i>	<i>1 218</i>	<i>Non-monetary financial institutions</i>
<i>Administraciones Públicas</i>	<i>97 258</i>	<i>97 258</i>	<i>-</i>	<i>-</i>	<i>General government</i>
<i>Hogares e instituciones sin fines de lucro</i>	<i>720 908</i>	<i>720 908</i>	<i>-</i>	<i>-</i>	<i>Households and non-profit institutions</i>
<i>Resto del mundo</i>	<i>537 946</i>	<i>537 122</i>	<i>-</i>	<i>824</i>	<i>Rest of the world</i>
AF.3 VALORES DISTINTOS DE ACCIONES . . .	1 015 361	461 140	553 880	341	AF.3 SECURITIES OTHER THAN SHARES
Por instrumentos					By instrument
Valores a corto plazo	103 583	86 143	17 440	-	Short-term securities
Valores a largo plazo	885 463	348 682	536 439	341	Long-term securities
Derivados	26 315	26 315	-	-	Financial derivatives
Por sectores de contrapartida					By counterpart sector
<i>Sociedades no financieras</i>	<i>12 647</i>	<i>15 299</i>	<i>-2 993</i>	<i>341</i>	<i>Non-financial corporations</i>
<i>Instituciones financieras</i>	<i>343 387</i>	<i>125 880</i>	<i>217 507</i>	<i>-</i>	<i>Financial institutions</i>
<i>Instituciones financieras monetarias</i>	<i>259 555</i>	<i>60 408</i>	<i>199 147</i>	<i>-</i>	<i>Monetary financial institutions</i>
<i>Instituciones financieras no monetarias</i>	<i>83 832</i>	<i>65 472</i>	<i>18 360</i>	<i>-</i>	<i>Non-monetary financial institutions</i>
<i>Administraciones públicas</i>	<i>763</i>	<i>763</i>	<i>-</i>	<i>-</i>	<i>General government</i>
<i>Hogares e instituciones sin fines de lucro</i>	<i>25 389</i>	<i>20 428</i>	<i>4 961</i>	<i>-</i>	<i>Households and non-profit institutions</i>
<i>Resto del mundo</i>	<i>633 175</i>	<i>298 771</i>	<i>334 404</i>	<i>-</i>	<i>Rest of the world</i>

September 2008 data

EUR millions

5B. Liabilities

5. FINANCIAL INSTITUTIONS

B) Reconciliation between the FASE financial balance sheet and the balance sheet of euro area returns (MFIs) and the accounting balance sheets (non-MFIs)

Véanse notas al final del capítulo./ See notes at the end of the chapter.

5. INSTITUCIONES FINANCIERAS
B) Conciliación entre el balance financiero de las CFEE y el balance según los estados de la zona del euro (caso de IFM) y los balances oficiales (IFnM)
5B. Pasivo (continuación)

Datos referidos a Septiembre de 2008

Millones de euros

	Instituciones financieras/ <i>Financial institutions</i>	Instituciones financieras monetarias/ <i>Monetary financial institutions</i>	Instituciones financieras no monetarias excepto E. de seguros y F.P./ <i>Non-monetary financial institutions except insurance corporations and pension funds</i>	Empresas de seguros y fondos de pensiones/ <i>Insurance corporations and pension funds</i>	
	A=B+C+D	B (cuadro 6.B)	C (cuadro 9.B)	D (cuadro 10.B)	
II. PASIVOS incluidos en CFEE (continuación)					II. OUTSTANDING LIABILITIES included in FASE (cont.)
AF.4 PRÉSTAMOS	31 557	1 766	22 009	7 782	AF.4 LOANS
Por instrumentos					By instrument
Préstamos a corto plazo.	14 336	-	7 693	6 643	Short-term loans
Préstamos a largo plazo.	17 220	1 766	14 315	1 139	Long-term loans
Por sectores de contrapartida					By counterpart sector
<i>Sociedades no financieras</i>	<i>1 823</i>	<i>1 743</i>	<i>80</i>	<i>-</i>	<i>Non-financial corporations</i>
<i>Instituciones financieras.</i>	<i>26 909</i>	<i>23</i>	<i>19 104</i>	<i>7 782</i>	<i>Financial institutions</i>
<i>Instituciones financieras monetarias</i>	<i>25 293</i>	<i>-</i>	<i>17 815</i>	<i>7 478</i>	<i>Monetary financial institutions</i>
<i>Instituciones financieras no monetarias</i>	<i>1 616</i>	<i>23</i>	<i>1 290</i>	<i>303</i>	<i>Non-monetary financial institutions</i>
<i>Administraciones Públicas</i>	<i>0</i>	<i>0</i>	<i>-</i>	<i>-</i>	<i>General government</i>
<i>Hogares e instituciones sin fines de lucro</i>	<i>-</i>	<i>-</i>	<i>-</i>	<i>-</i>	<i>Households and non-profit institutions</i>
<i>Resto del mundo</i>	<i>2 824</i>	<i>-</i>	<i>2 824</i>	<i>-</i>	<i>Rest of the world</i>
AF. 5 ACCIONES Y PARTICIPACIONES	495 612	239 128	236 033	20 451	AF.5 SHARES AND OTHER EQUITY
Por instrumentos					By instrument
Acciones cotizadas	156 379	144 875	11 504	-	Quoted shares
Acciones no cotizadas	71 267	38 770	12 045	20 451	Unquoted shares
Otras participaciones	24 555	24 555	-	-	Other equity
Participaciones en fondos de inversión	243 411	30 927	212 484	-	Mutual funds shares
Por sectores de contrapartida					By counterpart sector
<i>Sociedades no financieras</i>	<i>60 536</i>	<i>24 549</i>	<i>33 639</i>	<i>2 348</i>	<i>Non-financial corporations</i>
<i>Instituciones financieras.</i>	<i>106 732</i>	<i>41 318</i>	<i>52 535</i>	<i>12 878</i>	<i>Financial institutions</i>
<i>Instituciones financieras monetarias</i>	<i>51 106</i>	<i>25 994</i>	<i>22 249</i>	<i>2 863</i>	<i>Monetary financial institutions</i>
<i>Instituciones financieras no monetarias</i>	<i>55 626</i>	<i>15 324</i>	<i>30 286</i>	<i>10 015</i>	<i>Non-monetary financial institutions</i>
<i>Administraciones Públicas</i>	<i>21 541</i>	<i>15 660</i>	<i>5 881</i>	<i>-</i>	<i>General government</i>
<i>Hogares e instituciones sin fines de lucro</i>	<i>213 949</i>	<i>75 325</i>	<i>138 036</i>	<i>588</i>	<i>Households and non-profit institutions</i>
<i>Resto del mundo</i>	<i>92 854</i>	<i>82 276</i>	<i>5 942</i>	<i>4 636</i>	<i>Rest of the world</i>
AF.6 RESERVAS TÉCNICAS DE SEGUROS	293 511	7 989	-	285 522	AF.6 INSURANCE TECHNICAL RESERVES
Por instrumentos					By instrument
Reservas de seguro de vida	120 812	-	-	120 812	Life insurance reserves
Reservas para fondos de pensiones	107 110	7 989	-	99 121	Pension fund reserves held by
Reservas para primas y siniestros	65 589	-	-	65 589	Prepay. of premiums & res. for outs. claims
Por sectores de contrapartida					By counterpart sector
<i>Sociedades no financieras</i>	<i>26 065</i>	<i>-</i>	<i>-</i>	<i>26 065</i>	<i>Non-financial corporations</i>
<i>Instituciones financieras.</i>	<i>10 048</i>	<i>-</i>	<i>-</i>	<i>10 048</i>	<i>Financial institutions</i>
<i>Instituciones financieras monetarias</i>	<i>-</i>	<i>-</i>	<i>-</i>	<i>-</i>	<i>Monetary financial institutions</i>
<i>Instituciones financieras no monetarias</i>	<i>10 048</i>	<i>-</i>	<i>-</i>	<i>10 048</i>	<i>Non-monetary financial institutions</i>
<i>Hogares e instituciones sin fines de lucro</i>	<i>257 398</i>	<i>7 989</i>	<i>-</i>	<i>249 409</i>	<i>Households and non-profit institutions</i>
<i>Resto del mundo</i>	<i>-</i>	<i>-</i>	<i>-</i>	<i>-</i>	<i>Rest of the world</i>
AF.7 OTRAS CUENTAS PENDIENTES COBRO	58 678	43 400	7 050	8 227	AF.7 OTHER ACCOUNTS PAYABLE
AF.71 Crédito comercial.	-	-	-	-	AF.71 Trade credit
AF.79 Otros ctas ptes de cobro excluido el crédito comercial	58 678	43 400	7 050	8 227	AF.79 Others accounts payable, excluding trade credit
Pro memoria:					Memorandum item:
Activos financieros netos (Activos financieros menos pasivos de las CFEE)	133 488	83 848	19 138	30 502	Net financial assets (FASE financial assets minus liabilities)

September 2008 data

EUR millions

5B. Liabilities (cont.)
5. FINANCIAL INSTITUTIONS
B) Reconciliation between the FASE financial balance sheet and the balance sheet of euro area returns (MFIs) and the accounting balance sheets (non-MFIs)

5. INSTITUCIONES FINANCIERAS
B) Balance agregado

5.1 (1ª parte) Activos financieros = Pasivos más activos financieros netos
Valores absolutos

m.m. de euros

	Institu- ciones finan- cias	Instituciones financieras monetarias								Institu- ciones finan- cias no mo- netar- ias
		Total	Banco de España	Otras instituciones financieras monetarias						
				Total	Entidades de crédito				Fondos mercado monetario (FIAMM)	
					Total	Bancos cajas y coopera- tivas	Estable- cimientos finan- cieros de crédito	ICO		
	1=2+10	2=3+4	3	4=5+9	5=6+7+8	6	7	8	9	10
03	2 182,8	1 657,9	105,7	1 552,2	1 494,0	1 426,8	36,5	27,0	58,2	524,9
04	2 527,1	1 880,5	109,5	1 770,9	1 712,8	1 634,9	42,3	25,9	58,2	646,6
05	3 129,2	2 309,9	123,9	2 186,0	2 131,0	2 042,4	51,9	27,4	55,0	819,2
06	3 686,6	2 646,6	136,9	2 509,7	2 509,6	2 404,9	60,7	33,3	0,1	1 040,0
07	4 348,6	3 151,2	174,0	2 977,2	2 977,2	2 862,8	65,3	40,0	-	1 197,5
04 / IV	2 527,1	1 880,5	109,5	1 770,9	1 712,8	1 634,9	42,3	25,9	58,2	646,6
05 /	2 652,6	1 968,0	118,9	1 849,1	1 794,9	1 715,3	42,8	26,2	54,2	684,6
II	2 866,1	2 124,5	122,8	2 001,7	1 946,9	1 862,6	47,1	27,4	54,8	741,6
III	2 935,6	2 162,9	117,5	2 045,4	1 990,2	1 905,9	48,2	26,8	55,2	772,7
IV	3 129,2	2 309,9	123,9	2 186,0	2 131,0	2 042,4	51,9	27,4	55,0	819,2
06 /	3 253,9	2 365,9	126,2	2 239,8	2 205,3	2 112,5	52,1	30,5	34,5	888,0
II	3 372,2	2 451,0	132,3	2 318,8	2 283,6	2 185,7	55,0	32,3	35,2	921,2
III	3 507,4	2 543,0	125,5	2 417,5	2 390,8	2 289,1	57,4	33,8	26,7	964,3
IV	3 686,6	2 646,6	136,9	2 509,7	2 509,6	2 404,9	60,7	33,3	0,1	1 040,0
07 /	3 842,0	2 736,2	135,7	2 600,5	2 600,5	2 492,8	60,8	35,6	-	1 105,8
II	4 032,2	2 878,9	150,3	2 728,5	2 728,5	2 620,3	56,6	41,6	-	1 153,4
III	4 124,9	2 963,7	142,3	2 821,5	2 821,5	2 709,5	58,6	43,6	-	1 161,2
IV	4 348,6	3 151,2	174,0	2 977,2	2 977,2	2 862,8	65,3	40,0	-	1 197,5
08 /	4 321,2	3 172,8	138,4	3 034,3	2 995,9	2 883,7	64,7	43,1	38,4	1 148,5
II	4 474,3	3 297,8	150,2	3 147,6	3 112,8	2 997,6	67,3	45,2	34,8	1 176,4
III	4 527,2	3 361,0	174,6	3 186,4	3 155,4	3 035,9	67,4	49,0	31,1	1 166,2

5. INSTITUCIONES FINANCIERAS
B) Balance agregado

5.1 (2ª parte) Activos financieros = Pasivos más activos financieros netos
Valores absolutos

m.m. de euros

	Institu- ciones financie- ras no mo- netaria- s =15+27 14=13=	Instituciones financieras no monetarias excepto seguros y fondos de pensiones													Empresas de segu- ros y Fondos de pen- siones
		Total	Otras instituciones financieras								Auxiliares financieros				
			Total	Instituc de inver- sion co- lectiva excepto FIAMM	Socie- dades de valores	Fondos de título- zación	Fondos de inver- sion in mobili- aria	Emiso- res de parti- cipacion. prefe- rentes	Resto	Total	Fondos de garan- ta de depósi- tos	Agen- cias de valores	Resto		
		15=16+23	16=17a22	17	18	19	20	21	22	23=24a26	24	25	26	27	
03	524,9	284,8	274,3	174,6	10,3	85,8	0,8	1,6	1,2	10,5	4,8	0,5	5,2	240,1	
04	646,6	376,7	365,2	202,5	9,7	131,3	1,6	18,4	1,7	11,5	5,5	0,6	5,4	269,9	
05	819,2	515,1	503,2	237,1	12,2	183,9	2,5	65,7	1,8	11,9	5,6	0,8	5,6	304,2	
06	1 040,0	715,8	701,6	302,6	16,2	254,4	2,8	123,5	2,0	14,3	6,1	0,9	7,3	324,1	
07	1 197,5	871,8	849,8	289,8	21,8	368,9	1,7	166,6	6,5	16,4	7,1	1,2	8,1	331,2	
04 / IV	646,6	376,7	365,2	202,5	9,7	131,3	1,6	18,4	1,7	11,5	5,5	0,6	5,4	269,9	
05 /	684,6	406,9	395,6	213,4	12,4	139,3	2,1	26,8	1,7	11,3	5,3	0,6	5,3	277,7	
II	741,6	460,1	448,7	222,7	15,0	160,1	2,2	46,9	1,8	11,4	5,3	0,7	5,4	281,5	
III	772,7	480,1	468,6	233,3	13,0	160,0	2,5	58,0	1,8	11,6	5,4	0,8	5,4	292,5	
IV	819,2	515,1	503,2	237,1	12,2	183,9	2,5	65,7	1,8	11,9	5,6	0,8	5,6	304,2	
06 /	888,0	580,0	567,5	267,3	12,9	192,7	2,6	90,0	1,9	12,5	5,8	1,0	5,7	308,0	
II	921,2	610,5	598,1	263,8	12,0	211,2	2,4	106,7	1,9	12,5	5,8	0,9	5,7	310,7	
III	964,3	643,9	631,2	274,7	16,1	218,5	2,6	117,4	1,9	12,7	6,0	1,0	5,8	320,4	
IV	1 040,0	715,8	701,6	302,6	16,2	254,4	2,8	123,5	2,0	14,3	6,1	0,9	7,3	324,1	
07 /	1 105,8	773,0	758,1	305,4	14,8	285,3	2,8	143,8	5,6	15,3	6,5	1,1	7,7	332,4	
II	1 153,4	819,1	802,0	312,3	18,0	314,6	2,5	149,7	5,6	16,2	6,6	1,2	8,5	335,1	
III	1 161,2	824,8	804,3	305,5	19,5	323,4	2,3	151,1	6,4	16,7	6,8	1,2	8,7	340,2	
IV	1 197,5	871,8	849,8	289,8	21,8	368,9	1,7	166,6	6,5	16,4	7,1	1,2	8,1	331,2	
08 /	1 148,5	819,0	802,0	232,7	20,2	384,1	1,3	158,8	6,5	16,8	7,2	0,3	8,1	329,7	
II	1 176,4	846,9	825,4	214,3	20,5	414,1	1,1	173,4	6,5	18,1	7,2	0,3	9,5	333,0	
III	1 166,2	839,8	814,7	195,9	16,8	420,3	0,9	181,8	6,6	18,5	7,5	0,3	9,6	333,1	

5. INSTITUCIONES FINANCIERAS
B) Balance agregado

5.1 (3ª parte) Activos financieros = Pasivos más activos financieros netos
Valores absolutos

m.m. de euros

	Empresas de seguros y Fondos de pensiones	Entidades de seguros privados	Mutualidades de previsión social			Consortio de Compensación de Seguros	Fondos de pensiones externos (Ley 8/87)
			Total	Ámbito nacional	Ámbito CCAA		
	+33+34 28=27+29+30	29	30=31+32	31	32	33	34
03	240,1	157,9	18,9	6,7	12,2	4,6	58,7
04	269,9	176,9	21,3	7,3	14,0	5,4	67,8
05	304,2	196,4	24,5	8,5	16,0	6,1	80,9
06	324,1	208,9	26,9	9,3	17,6	6,7	88,5
07	331,2	210,1	28,3	9,7	18,6	7,2	91,5
04 /V	269,9	176,9	21,3	7,3	14,0	5,4	67,8
05 /	277,7
II	281,5
III	292,5
IV	304,2	196,4	24,5	8,5	16,0	6,1	80,9
06 /	308,0
II	310,7
III	320,4
IV	324,1	208,9	26,9	9,3	17,6	6,7	88,5
07 /	332,4
II	335,1
III	340,2
IV	331,2	210,1	28,3	9,7	18,6	7,2	91,5
08 /	329,7
II	333,0
III	333,1

5. INSTITUCIONES FINANCIERAS
B) Balance agregado

5.2 (1ª parte) Activos financieros = Pasivos más activos financieros netos
Estructuras

Porcentaje										
	Instituciones financieras	Instituciones financieras monetarias								Instituciones financieras no monetarias
		Total	Banco de España	Otras instituciones financieras monetarias						
				Total	Entidades de crédito				Fondos mercado monetario (FIAMM)	
					Total	Bancos cajas y cooperativas	Establecimientos financieros de crédito	ICO		
1=2+10	2=3+4	3	4=5+9	5=6+7+8	6	7	8	9	10	
03	100,00	75,95	4,84	71,11	68,45	65,37	1,67	1,24	2,67	24,05
04	100,00	74,37	4,33	70,04	67,74	64,66	1,67	1,02	2,30	25,63
05	100,00	73,73	3,96	69,77	68,02	65,19	1,66	0,88	1,75	26,27
06	100,00	71,66	3,71	67,95	67,95	65,11	1,64	0,90	0,00	28,34
07	100,00	72,31	3,99	68,33	68,33	65,57	1,50	0,92	-	27,69
04 IV	100,00	74,37	4,33	70,04	67,74	64,66	1,67	1,02	2,30	25,63
05 /	100,00	74,13	4,48	69,65	67,61	64,62	1,61	0,99	2,04	25,87
05 //	100,00	74,06	4,28	69,78	67,87	64,92	1,64	0,95	1,91	25,94
05 ///	100,00	73,59	4,00	69,59	67,71	64,84	1,64	0,91	1,88	26,41
05 IV	100,00	73,73	3,96	69,77	68,02	65,19	1,66	0,88	1,75	26,27
06 /	100,00	72,62	3,87	68,74	67,69	64,84	1,60	0,94	1,06	27,38
06 //	100,00	72,57	3,92	68,65	67,61	64,71	1,63	0,96	1,04	27,43
06 ///	100,00	72,38	3,57	68,81	68,05	65,15	1,63	0,96	0,76	27,62
06 IV	100,00	71,66	3,71	67,95	67,95	65,11	1,64	0,90	0,00	28,34
07 /	100,00	71,13	3,53	67,60	67,60	64,78	1,58	0,92	-	28,87
07 //	100,00	71,29	3,72	67,57	67,57	64,82	1,40	1,03	-	28,71
07 ///	100,00	71,68	3,44	68,24	68,24	65,45	1,41	1,05	-	28,32
07 IV	100,00	72,31	3,99	68,33	68,33	65,57	1,50	0,92	-	27,69
08 /	100,00	73,26	3,19	70,07	69,19	66,43	1,49	0,99	0,88	26,74
08 //	100,00	73,52	3,34	70,18	69,41	66,63	1,49	1,00	0,77	26,48
08 ///	100,00	74,05	3,83	70,21	69,53	66,68	1,48	1,08	0,68	25,95

5. INSTITUCIONES FINANCIERAS
B) Balance agregado

5.2 (2ª parte) Activos financieros = Pasivos más activos financieros netos
Estructuras

Porcentaje

	Institu- ciones financie- ras no moneta- rias =15+27 14=13=	Instituciones financieras no monetarias excepto seguros y fondos de pensiones													Empresas de seguri- dad y Fondos de pen- siones
		Total	Otras instituciones financieras							Auxiliares financieros					
			Total	Instituc de inver sión co- lectiva excepto FIAMM	Socie- dades de valores	Fondos de tituli- zación	Fondos de inver- sión in mobili- aria	Emiso- res de parti- cipación. preferen- tes	Resto	Total	Fondos de garan- tía de depósi- tos	Agen- cias de valores	Resto		
		15=16+23	16=17a22	17	18	19	20	21	22	23=24a26	24	25	26	27	
03	24,05	13,05	12,57	8,00	0,47	3,93	0,04	0,07	0,06	0,48	0,22	0,02	0,24	11,00	
04	25,63	14,90	14,44	8,01	0,38	5,19	0,06	0,73	0,07	0,46	0,22	0,03	0,21	10,73	
05	26,27	16,44	16,06	7,57	0,39	5,87	0,08	2,10	0,06	0,38	0,18	0,03	0,18	9,83	
06	28,34	19,38	18,99	8,19	0,44	6,89	0,08	3,35	0,05	0,39	0,16	0,03	0,20	8,96	
07	27,69	19,97	19,59	6,64	0,50	8,45	0,04	3,82	0,15	0,38	0,16	0,03	0,19	7,72	
04 IV	25,63	14,90	14,44	8,01	0,38	5,19	0,06	0,73	0,07	0,46	0,22	0,03	0,21	10,73	
05 /	25,87	15,33	14,90	8,04	0,47	5,25	0,08	1,01	0,06	0,42	0,20	0,02	0,20	10,54	
II	25,94	16,04	15,64	7,76	0,52	5,58	0,08	1,64	0,06	0,40	0,19	0,02	0,19	9,91	
III	26,41	16,34	15,94	7,94	0,44	5,44	0,08	1,97	0,06	0,39	0,18	0,03	0,18	10,08	
IV	26,27	16,44	16,06	7,57	0,39	5,87	0,08	2,10	0,06	0,38	0,18	0,03	0,18	9,83	
06 /	27,38	17,80	17,42	8,21	0,40	5,92	0,08	2,76	0,06	0,38	0,18	0,03	0,18	9,58	
II	27,43	18,08	17,71	7,81	0,36	6,25	0,07	3,16	0,06	0,37	0,17	0,03	0,17	9,36	
III	27,62	18,33	17,97	7,82	0,46	6,22	0,07	3,34	0,05	0,36	0,17	0,03	0,16	9,29	
IV	28,34	19,38	18,99	8,19	0,44	6,89	0,08	3,35	0,05	0,39	0,16	0,03	0,20	8,96	
07 /	28,87	20,09	19,69	7,94	0,38	7,41	0,07	3,74	0,14	0,40	0,17	0,03	0,20	8,79	
II	28,71	20,26	19,86	7,72	0,45	7,78	0,06	3,70	0,14	0,40	0,16	0,03	0,21	8,45	
III	28,32	19,92	19,52	7,38	0,47	7,81	0,05	3,65	0,15	0,40	0,16	0,03	0,21	8,40	
IV	27,69	19,97	19,59	6,64	0,50	8,45	0,04	3,82	0,15	0,38	0,16	0,03	0,19	7,72	
08 /	26,74	18,86	18,51	5,36	0,46	8,85	0,03	3,66	0,15	0,36	0,17	0,01	0,19	7,87	
II	26,48	18,82	18,45	4,76	0,46	9,20	0,03	3,85	0,15	0,38	0,16	0,01	0,21	7,66	
III	25,95	18,45	18,06	4,30	0,37	9,23	0,02	3,99	0,14	0,38	0,17	0,01	0,21	7,51	

5. INSTITUCIONES FINANCIERAS
B) Balance agregado

5.2 (3ª parte) Activos financieros = Pasivos más activos financieros netos
Estructuras

Porcentaje

	Seguros y fondos de pensiones +30+33+34 28=27+29+	Entidades de seguros privados	Mutualidades de previsión social			Consortio de Compensa- ción de Seguros	Fondos de pensiones externos (Ley 8/87)
			Total	Ámbito nacional	Ámbito CCAA		
			30=31+32	31	32	33	34
03	11,00	7,23	0,86	0,31	0,56	0,21	2,69
04	10,73	7,00	0,84	0,29	0,55	0,21	2,68
05	9,83	6,27	0,78	0,27	0,51	0,20	2,58
06	8,96	5,66	0,73	0,25	0,48	0,18	2,40
07	7,72	4,81	0,65	0,22	0,43	0,17	2,10
04 IV	10,73	7,00	0,84	0,29	0,55	0,21	2,68
05 I	10,54
II	9,91
III	10,08
IV	9,83	6,27	0,78	0,27	0,51	0,20	2,58
06 I	9,58
II	9,36
III	9,29
IV	8,96	5,66	0,73	0,25	0,48	0,18	2,40
07 I	8,79
II	8,45
III	8,40
IV	7,72	4,81	0,65	0,22	0,43	0,17	2,10
08 I	7,87
II	7,66
III	7,51

CAPÍTULO 6 INSTITUCIONES FINANCIERAS MONETARIAS

6. INSTITUCIONES FINANCIERAS MONETARIAS

6A. Activo

A) Conciliación entre el balance financiero de las CFEE y el balance de los estados UEM

Datos referidos a Marzo de 2014

Millones de euros

	Instituciones financieras monetarias/ <i>Monetary financial institutions</i> A=B+C	Banco de España/ <i>National Central Bank</i> B (Cuadro 7.A)	Otras instituciones financieras monetarias/ <i>Other monetary financial institutions</i> C (Cuadro 8.A)	
I. TOTAL ACTIVO BALANCE UEM	3 508 919	381 323	3 127 596	I. TOTAL ASSETS EMU's BALANCE SHEET
I.1 ACTIVOS no incluidos en CFEE	55 975	3 984	51 991	I.1 ASSETS not included in FASE
Activo fijo	52 249	258	51 991	Fixed assets
Moneda en circulación (a)	3 726	3 726	-	Coins in circulation (a)
I.2 AJUSTES (b)	-3 452 943	-377 339	-3 075 605	I.2 ADJUSTMENTS (b)
II. ACTIVOS FINANCIEROS incluidos en CFEE (=I.1+I.2)	I. OUTSTANDING FINANCIAL ASSETS included in FASE (=I.1+I.2)
AF. 1 ORO MONETARIO Y D.E.G.	-	AF.1 MONETARY GOLD AND SDRs
Por instrumentos				By instrument
Oro monetario	-	Monetary gold
Derechos Especiales de Giro	-	Special Drawings Rights
Por sectores de contrapartida (c)				By counterpart sector (c)
AF. 2 EFECTIVO Y DEPÓSITOS	AF.2 CURRENCY AND DEPOSITS
Por instrumentos				By instrument
Efectivo	Currency
Otros depósitos	Other deposits
Por sectores de contrapartida				By counterpart sector
Instituciones financieras	Financial institutions
Instituciones financieras monetarias	Monetary financial institutions
Instituciones financieras no monetarias	-	...	Non-monetary financial institutions
Resto del mundo	Rest of the world
AF.3 VALORES DISTINTOS DE ACCIONES	AF.3 SECURITIES OTHER THAN SHARES
Por instrumentos				By instrument
Valores a corto plazo	Short-term securities
Valores a largo plazo	Long-term securities
Derivados	Financial derivatives
Por sectores de contrapartida				By counterpart sector
Sociedades no financieras	Non-financial corporations
Instituciones financieras	Financial institutions
Instituciones financieras monetarias	Monetary financial institutions
Instituciones financieras no monetarias	Non-monetary financial institutions
Administraciones Públicas	General government
Resto del mundo	Rest of the world

March 2014 data

EUR millions

6A. Assets

6. MONETARY FINANCIAL INSTITUTIONS

A) Reconciliation between FASE's financial balance sheet and EMU's balance sheet

Véanse notas al final del capítulo./ See notes at the end of the chapter.

6. INSTITUCIONES FINANCIERAS MONETARIAS

A) Conciliación entre el balance financiero de las CFEE y el balance de los estados UEM

6A. Activo (continuación)

Datos referidos a Marzo de 2014

Millones de euros

	Instituciones financieras monetarias/ <i>Monetary financial institutions</i> A=B+C	Banco de España/ <i>National Central Bank</i> B (Cuadro 7.A)	Otras instituciones financieras monetarias/ <i>Other monetary financial institutions</i> C (Cuadro 8.A)	
I. ACTIVOS FINANCIEROS incluidos en CFEE (continuación)				I. OUTSTANDING FINANCIAL ASSETS included in FASE (cont.)
AF.4 PRÉSTAMOS	AF.4 LOANS
Por instrumentos				By instrument
Préstamos a corto plazo.	-	...	Short-term loans
Préstamos a largo plazo.	Long-term loans
Por sectores de contrapartida				By counterpart sector
<i>Sociedades no financieras</i>	<i>Non-financial corporations</i>
<i>Instituciones financieras.</i>	...	-	...	<i>Financial institutions</i>
<i> Instituciones financieras monetarias</i>	...	-	...	<i> Monetary financial institutions</i>
<i> Instituciones financieras no monetarias</i>	...	-	...	<i> Non-monetary financial institutions</i>
<i>Administraciones Públicas.</i>	<i>General government</i>
<i>Hogares e instituciones sin fines de lucro</i>	<i>Households and non-profit institutions</i>
<i>Resto del mundo</i>	...	-	...	<i>Rest of the world</i>
AF.5 ACCIONES Y PARTICIPACIONES.	AF.5 SHARES AND OTHER EQUITY
Por instrumentos				By instrument
Acciones cotizadas	-	...	Quoted shares
Acciones no cotizadas	-	...	Unquoted shares
Otras participaciones	Other equity
Participaciones en fondos de inversión	-	...	Mutual funds shares
Por sectores de contrapartida				By counterpart sector
<i>Sociedades no financieras</i>	...	-	...	<i>Non-financial corporations</i>
<i>Instituciones financieras.</i>	...	-	...	<i>Financial institutions</i>
<i> Instituciones financieras monetarias</i>	...	-	...	<i> Monetary financial institutions</i>
<i> Instituciones financieras no monetarias</i>	...	-	...	<i> Non-monetary financial institutions</i>
<i>Resto del mundo</i>	<i>Rest of the world</i>
AF.7 OTRAS CUENTAS PENDIENTES DE COBRO	AF.7 OTHER ACCOUNTS RECEIVABLE
AF.71 Crédito comercial.	-	-	-	AF.71 Trade credit
AF.79 Otras ctas ptes de cobro excl. el cdto comercial	AF.79 Other accounts receivable excluding trade credits

March 2014 data

6A. Assets (cont.)

EUR millions

6. MONETARY FINANCIAL INSTITUTIONS

A) Reconciliation between FASE's financial balance sheet and EMU's balance sheet

Véanse notas al final del capítulo./ See notes at the end of the chapter.

6. INSTITUCIONES FINANCIERAS MONETARIAS

6B. Pasivo

B) Conciliación entre el balance financiero de las CFEE y el balance de los estados UEM

Datos referidos a Marzo de 2014

Millones de euros

	Instituciones financieras monetarias/ <i>Monetary financial institutions</i>	Banco de España/ <i>National Central Bank</i>	Otras instituciones financieras monetarias/ <i>Other monetary financial ins- titutions</i>	
	A=B+C	B (Cuadro 7.B)	C (Cuadro 8.B)	
I. TOTAL PASIVO BALANCE UEM	3 508 927	381 323	3 127 604	I. TOTAL LIABILITIES EMU's BALANCE SHEET
I.1 PASIVOS no incluidos en CFEE	3 726	3 726	-	I.1 LIABILITIES not included in FASE
Moneda en circulación (a)	3 726	3 726	-	Coins in circulation (a)
I.2 AJUSTES (b)	-3 505 200	-377 596	-3 127 604	I.2 ADJUSTMENTS (b)
II. PASIVOS FINANCIEROS incluidos en CFEE (=I.1+I.2)	I. OUTSTANDING LIABILITIES included in FASE (=I.1+I.2)
AF. 2 EFECTIVO Y DEPÓSITOS	AF.2 CURRENCY AND DEPOSITS
Por instrumentos				By instrument
Efectivo	-	Currency
Depósitos transferibles	Transferable deposits
Otros depósitos	Other deposits
Por sectores de contrapartida				By counterpart sector
<i>Sociedades no financieras</i>	<i>...</i>	<i>...</i>	<i>...</i>	<i>Non-financial corporations</i>
<i>Instituciones financieras.</i>	<i>...</i>	<i>...</i>	<i>...</i>	<i>Financial institutions</i>
<i>Instituciones financieras monetarias</i>	<i>...</i>	<i>...</i>	<i>...</i>	<i>Monetary financial institutions</i>
<i>Instituciones financieras no monetarias</i>	<i>...</i>	<i>...</i>	<i>...</i>	<i>Non-monetary financial institutions</i>
<i>Administraciones Públicas.</i>	<i>...</i>	<i>...</i>	<i>...</i>	<i>General government</i>
<i>Hogares e instituciones sin fines de lucro</i>	<i>...</i>	<i>...</i>	<i>...</i>	<i>Households and non-profit institutions</i>
<i>Resto del mundo</i>	<i>...</i>	<i>...</i>	<i>...</i>	<i>Rest of the world</i>
AF.3 VALORES DISTINTOS DE ACCIONES	-	...	AF.3 SECURITIES OTHER THAN SHARES
Por instrumentos				By instrument
Valores a corto plazo	-	...	Short-term securities
Valores a largo plazo	-	...	Long-term securities
Derivados	-	...	Financial derivatives
Por sectores de contrapartida				By counterpart sector
<i>Sociedades no financieras</i>	<i>...</i>	<i>-</i>	<i>...</i>	<i>Non-financial corporations</i>
<i>Instituciones financieras.</i>	<i>...</i>	<i>-</i>	<i>...</i>	<i>Financial institutions</i>
<i>Instituciones financieras monetarias</i>	<i>...</i>	<i>-</i>	<i>...</i>	<i>Monetary financial institutions</i>
<i>Instituciones financieras no monetarias</i>	<i>...</i>	<i>-</i>	<i>...</i>	<i>Non-monetary financial institutions</i>
<i>Administraciones Públicas.</i>	<i>...</i>	<i>-</i>	<i>...</i>	<i>General government</i>
<i>Hogares e instituciones sin fines de lucro</i>	<i>...</i>	<i>-</i>	<i>...</i>	<i>Households and non-profit institutions</i>
<i>Resto del mundo</i>	<i>...</i>	<i>-</i>	<i>...</i>	<i>Rest of the world</i>

March 2014 data

EUR millions

6B. Liabilities

6. MONETARY FINANCIAL INSTITUTIONS

B) Reconciliation between FASE's financial balance sheet and EMU's balance sheet

Véanse notas al final del capítulo./ See notes at the end of the chapter.

6. INSTITUCIONES FINANCIERAS MONETARIAS

B) Conciliación entre el balance financiero de las CFEE y el balance de los estados UEM

6B. Pasivo (continuación)

Datos referidos a Marzo de 2014

Millones de euros

	Instituciones financieras monetarias/ <i>Monetary financial institutions</i>	Banco de España/ <i>National Central Bank</i>	Otras instituciones financieras monetarias/ <i>Other monetary financial institutions</i>	
	A=B+C	B (Cuadro 7.B)	C (Cuadro 8.B)	
II. PASIVOS incluidos en CFEE (continuación)				II. OUTSTANDING LIABILITIES included in FASE (cont.)
AF.4 PRÉSTAMOS	-	...	AF.4 LOANS
Por instrumentos				By instrument
Préstamos a corto plazo.	-	-	-	Short-term loans
Préstamos a largo plazo.	-	...	Long-term loans
Por sectores de contrapartida				By counterpart sector
<i>Sociedades no financieras</i>	...	-	...	<i>Non-financial corporations</i>
<i>Instituciones financieras.</i>	...	-	...	<i>Financial institutions</i>
<i>Instituciones financieras monetarias</i>	...	-	...	<i>Monetary financial institutions</i>
<i>Instituciones financieras no monetarias</i>	...	-	...	<i>Non-monetary financial institutions</i>
<i>Administraciones Públicas</i>	...	-	...	<i>General government</i>
<i>Hogares e instituciones sin fines de lucro</i>	...	-	...	<i>Households and non-profit institutions</i>
<i>Resto del mundo</i>	-	-	-	<i>Rest of the world</i>
AF.5 ACCIONES Y PARTICIPACIONES	AF.5 SHARES AND OTHER EQUITY
Por instrumentos				By instrument
Acciones cotizadas	-	...	Quoted shares
Acciones no cotizadas	-	...	Unquoted shares
Otras participaciones	Other equity
Participaciones en fondos de inversión	-	...	Mutual funds shares
Por sectores de contrapartida				By counterpart sector
<i>Sociedades no financieras</i>	...	-	...	<i>Non-financial corporations</i>
<i>Instituciones financieras.</i>	...	-	...	<i>Financial institutions</i>
<i>Instituciones financieras monetarias</i>	...	-	...	<i>Monetary financial institutions</i>
<i>Instituciones financieras no monetarias</i>	...	-	...	<i>Non-monetary financial institutions</i>
<i>Administraciones Públicas</i>	<i>General government</i>
<i>Hogares e instituciones sin fines de lucro</i>	...	-	...	<i>Households and non-profit institutions</i>
<i>Resto del mundo</i>	...	-	...	<i>Rest of the world</i>
AF.6 RESERVAS TÉCNICAS DE SEGUROS	-	...	AF.6 INSURANCE TECHNICAL RESERVES
Por instrumentos				By instrument
Reservas para fondos de pensiones	-	...	Pension fund reserves held by
Por sectores de contrapartida				By counterpart sector
<i>Hogares e instituciones sin fines de lucro</i>	...	-	...	<i>Households and non-profit institutions</i>
AF.7 OTRAS CUENTAS PENDIENTES DE PAGO	AF.7 OTHER ACCOUNTS PAYABLE
AF.71 Crédito comercial.	-	-	-	AF.71 Trade credit
AF.79 Otros ctas ptes de pago excl. crédito comercial.	AF.79 Others accounts payable, excluding trade credit
Pro memoria:				Memorandum item:
Activos financieros netos (Activos financieros menos pasivos de las CFEE)	Net financial assets (FASE's financial assets minus liabilities)

March 2014 data

6B. Liabilities (cont.)

EUR millions

6. MONETARY FINANCIAL INSTITUTIONS

B) Reconciliation between FASE's financial balance sheet and EMU's balance sheet

Véanse notas al final del capítulo./ See notes at the end of the chapter.

6. INSTITUCIONES FINANCIERAS MONETARIAS
B) Balance según los estados de la zona del euro

6.C Balance. Detalle por instituciones

Datos referidos a Mayo de 2014

Millones de euros

	Serie en cuadro y columna/ Time se- ries in table and column	Instituciones financieras monetarias/ Monetary financial institutions	Banco de España	Otras insti- tuciones fi- nancieras mo- netarias/ Other mone- tary financial institutions	
		A=B+C	(Capítulo 7/ Chapter 7)	(Capítulo 8/ Chapter 8)	
ACTIVO			B	C	ASSETS
1 A. RESIDENTES EN ESPAÑA	6.3/1	2 656 100	247 779	2 408 322	1 A. DOMESTIC
2 2. Préstamos y créditos	6.3/2	1 871 672	191 217	1 680 455	2 2. Loans
3 2e. Del cual: euros	6.3/3	1 853 348	189 012	1 664 336	3 2e. Of which: euro
4 IFM	6.3/4	381 639	190 063	191 576	4 MFIs
5 2e. Del cual: euros	6.3/5	376 342	187 858	188 484	5 2e. Of which: euro
6 Administraciones Públicas	6.3/6	94 918	972	93 946	6 General government
7 2e. Del cual: euros	6.3/7	94 918	972	93 946	7 2e. Of which: euro
8 Otros residentes	6.3/8	1 395 115	182	1 394 932	8 Other residents
9 2e. Del cual: euros	6.3/9	1 382 087	182	1 381 905	9 2e. Of which: euro
10 3. Valores distintos de acciones y participa- ciones	6.3/10	594 709	56 562	538 147	10 3. Securities other than shares
11 3e. Del cual: euros	6.3/11	589 499	56 562	532 937	11 3e. Of which: euro
12 IFM	6.4/3	63 843	16 893	46 950	12 MFIs
13 3e. Euros	6.4/4	63 472	16 893	46 579	13 3e. Euro
14 Del cual: hasta dos años	-	11 163	-	11 163	14 Of which: up to 2 years
15 3x. Monedas distintas del euro.	-	371	-	371	15 3x. Other currencies
16 Del cual: hasta dos años	-	-0	-	-0	16 Of which: up to 2 years
17 Administraciones Públicas	6.4/6	321 227	33 085	288 141	17 General government
18 3e. Del cual: euros	6.4/7	321 045	33 085	287 959	18 3e. Of which: euro
19 Otros residentes	6.4/8	209 639	6 583	203 056	19 Other residents
20 3e. Del cual: euros	6.4/9	204 983	6 583	198 399	20 3e. Of which: euro
21 4. Participaciones en FMM	6.3/12	0	-	0	21 4. Money market fund shares/units
22 IFM	-	0	-	0	22 MFIs
23 4e. Del cual: euros	-	0	-	0	23 4e. Of which: euro
24 5. Acciones y participaciones	6.3/13	189 719	0	189 719	24 5. Shares and other equity
25 IFM	-	63 213	-	63 213	25 MFIs
26 Otros residentes	-	126 506	0	126 506	26 Other residents
27 B. RESIDENTES EN OTROS PAISES DE LA ZONA DEL EURO	6.5/1	220 524	36 735	183 789	27 B. OTHER EURO AREA COUNTRIES
28 2. Préstamos y créditos	6.5/2	85 601	5 126	80 476	28 2. Loans
29 2e. Del cual: euros	6.5/3	78 810	5 126	73 684	29 2e. Of which: euro
30 IFM	6.5/4	62 618	5 126	57 492	30 MFIs
31 2e. Del cual: euros	6.5/5	59 588	5 126	54 462	31 2e. Of which: euro
32 Administraciones Públicas	6.5/6	34	-	34	32 General government
33 2e. Del cual: euros	6.5/7	34	-	34	33 2e. Of which: euro
34 Otros residentes	6.5/8	22 949	-	22 949	34 Other residents
35 2e. Del cual: euros	6.5/9	19 187	-	19 187	35 2e. Of which: euro
36 3. Valores distintos de acciones y participa- ciones	6.5/10	105 114	30 297	74 817	36 3. Securities other than shares
37 3e. Del cual: euros	6.5/11	103 632	30 297	73 335	37 3e. Of which: euro
38 IFM	6.6/3	7 716	283	7 433	38 MFIs
39 3e. Euros	6.6/4	7 569	283	7 287	39 3e. Euro
40 Del cual: hasta dos años	-	3 119	-	3 119	40 Of which: up to 2 years
41 3x. Monedas distintas del euro.	-	147	-	147	41 3x. Other currencies
42 Del cual: hasta dos años	-	-	-	-	42 Of which: up to 2 years
43 Administraciones Públicas	6.6/6	54 634	30 014	24 620	43 General government
44 3e. Del cual: euros	6.6/7	54 483	30 014	24 469	44 3e. Of which: euro
45 Otros residentes	6.6/8	42 764	-	42 764	45 Other residents
46 3e. Del cual: euros	6.6/9	41 580	-	41 580	46 3e. Of which: euro

May 2014 data

EUR millions

6.C Balance sheet by institutional grouping

6. MONETARY FINANCIAL INSTITUTIONS
B) Balance sheet according to the euro area returns

6. INSTITUCIONES FINANCIERAS MONETARIAS
B) Balance según los estados de la zona del euro

6.C Balance. Detalle por instituciones

Datos referidos a Mayo de 2014

Millones de euros

	Serie en cuadro y columna/ Time series in table and column	Instituciones financieras monetarias/ Monetary financial institutions	Banco de España	Otras instituciones financieras monetarias/ Other monetary financial institutions	
		A=B+C	(Capítulo 7/ Chapter 7)	(Capítulo 8/ Chapter 8)	
ACTIVO (continuación)			B	C	ASSETS (continued)
B. RESIDENTES EN OTROS PAÍSES DE LA ZONA DEL EURO (continuación)					B. OTHER EURO AREA COUNTRIES (continued)
47 4. Participaciones en FMM	6.5/12	-	-	-	47 4. Money market fund shares/units
48 IFM.	-	-	-	-	48 MFIs
49 5. Acciones y participaciones	6.5/14	29 809	1 313	28 497	49 5. Shares and other equity
50 IFM.	-	7 349	1 313	6 036	50 MFIs
51 Otros residentes	-	22 461	-	22 461	51 Other residents
52 C. RESTO DEL MUNDO	6.1/4	213 164	20 974	192 190	52 C. REST OF THE WORLD
53 2. Préstamos y créditos	6.11/3	106 650	92	106 557	53 2. Loans
54 2e. Del cual: euros	6.11/4	67 495	-	67 495	54 2e. Of which: euro
55 3. Valores distintos de acciones y participaciones	6.11/5	38 833	20 856	17 977	55 3. Securities other than shares
56 3e. Del cual: euros	6.11/6	...	402	...	56 3e. Of which: euro
57 5. Acciones y participaciones	6.11/7	67 681	25	67 656	57 5. Shares and other equity
58 5e. Del cual: euros	-	...	-	...	58 5e. Of which: euro
59 D. SIN CLASIFICAR	6.1/5	422 570	81 462	341 108	59 D. UNCLASSIFIED
60 1. Efectivo (todas las monedas)	6.1/10	6 266	0	6 266	60 1. Cash (all currencies)
61 1e. Del cual: euros	-	6 102	-	6 102	61 1e. Of which: euro
62 6. Activo fijo	6.1/11	52 830	266	52 564	62 6. Fixed assets
63 7. Otros activos	6.1/12	363 474	81 195	282 278	63 7. Remaining assets
64 7e. Del cual: euros	-	64 7e. Of which: euro
65 TOTAL ACTIVO.	6.1/1	3 512 359	386 950	3 125 409	65 TOTAL ASSETS
66 e Euros	6.1/13	...	282 977	...	66 e Euro
67 x Monedas distintas del euro	6.1/14	...	36 541	...	67 x Other currencies
68 s/c Sin clasificar	6.1/15	402 274	67 431	334 842	68 n/c Unclassified

May 2014 data

6.C Balance sheet by institutional grouping

EUR millions

6. MONETARY FINANCIAL INSTITUTIONS
B) Balance sheet according to the euro area returns

6. INSTITUCIONES FINANCIERAS MONETARIAS
B) Balance según los estados de la zona del euro

6.C Balance. Detalle por instituciones

Datos referidos a Mayo de 2014

Millones de euros

	Serie en cuadro y columna/ Time se- ries in table and column	Instituciones financieras monetarias/ Monetary financial institutions	Banco de España	Otras insti- tuciones fi- nancieras mo- netarias/ Other mone- tary financial institutions	
		A=B+C	B	C	
PASIVO					LIABILITIES
1 A. RESIDENTES EN ESPAÑA	6.2/2	1 869 714	20 096	1 849 617	1 A. DOMESTIC
2 9. Depósitos	6.7/1	1 862 135	20 096	1 842 038	2 9. Deposits
3 9e. Del cual: euros	6.7/2	1 828 620	20 096	1 808 524	3 9e. Of which: euro
4 IFM	6.7/3	382 761	17 180	365 581	4 MFIs
5 9e. Del cual: euros	6.7/4	378 402	17 180	361 222	5 9e. Of which: euro
6 Administración Central	6.7/5	43 470	292	43 177	6 Central government
7 9e. Del cual: euros	-	43 430	292	43 138	7 9e. Of which: euro
8 Otras Administraciones Públicas	6.7/6	33 312	1 346	31 965	8 Other general government
9 9e. Depósitos en euros	6.7/9	33 309	1 346	31 963	9 9e. Deposits in euro
10 9.1e. A la vista	-	25 826	1 346	24 480	10 9.1e. Overnight
11 9.2e. A plazo	-	6 842	-	6 842	11 9.2e. With agreed maturity
12 Del cual: hasta dos años	-	6 294	-	6 294	12 Of which: up to two years
13 9.3e. Con preaviso	-	-	-	-	13 9.3e. Redeemable at notice
14 9.4e. Cesiones temporales	-	642	-	642	14 9.4e. Repos
15 9x. Depósitos en monedas distintas del euro	-	2	-	2	15 9x. Deposits in other currencies
16 9.1x. A la vista	-	2	-	2	16 9.1x. Overnight
17 9.2x. A plazo	-	-	-	-	17 9.2x. With agreed maturity
18 Del cual: hasta dos años	-	-	-	-	18 Of which: up to two years
19 9.3x. Con preaviso	-	-	-	-	19 9.3x. Redeemable at notice
20 9.4x. Cesiones temporales	-	-	-	-	20 9.4x. Repos
21 Otros residentes	6.7/7	1 402 637	1 278	1 401 359	21 Other residents
22 9e. Depósitos en euros	6.8/2	1 373 477	1 277	1 372 201	22 9e. Deposits in euro
23 9.1e. A la vista	6.8/3	506 054	1 277	504 777	23 9.1e. Overnight
24 9.2e. A plazo	6.8/4	821 757	-	821 757	24 9.2e. With agreed maturity
25 Del cual: hasta dos años	6.8/5	401 697	-	401 697	25 Of which: up to two years
26 9.3e. Con preaviso	6.8/6	62	-	62	26 9.3e. Redeemable at notice
27 9.4e. Cesiones temporales	6.8/7	45 604	-	45 604	27 9.4e. Repos
28 9x. Depósitos en monedas distintas del euro	6.8/8	29 115	1	29 115	28 9x. Deposits in other currencies
29 9.1x. A la vista	6.8/9	7 984	1	7 983	29 9.1x. Overnight
30 9.2x. A plazo	6.8/10	21 131	-	21 131	30 9.2x. With agreed maturity
31 Del cual: hasta dos años	6.8/11	4 856	-	4 856	31 Of which: up to two years
32 9.3x. Con preaviso	6.8/12	-	-	-	32 9.3x. Redeemable at notice
33 9.4x. Cesiones temporales	6.8/13	-	-	-	33 9.4x. Repos
34 10. Participaciones de los fondos del merca- do monetario	-	7 579	-	7 579	34 10. Money market fund shares/units
35 B. RESIDENTES EN OTROS PAÍSES DE LA ZONA DEL EURO	6.2/3	413 833	224 837	188 996	35 B. OTHER EURO AREA COUNTRIES
36 9. Depósitos	6.9/1	413 786	224 837	188 949	36 9. Deposits
37 9e. Del cual: euros	6.9/2	397 419	224 837	172 582	37 9e. Of which: euro
38 IFM	6.9/3	369 901	224 837	145 064	38 MFIs
39 9e. Del cual: euros	6.9/4	356 621	224 837	131 784	39 9e. Of which: euro
40 Administración Central	6.9/5	5 256	-	5 256	40 Central government
41 9e. Del cual: euros	-	5 256	-	5 256	41 9e. Of which: euro
42 Otras Administraciones Públicas	6.9/6	0	-	0	42 Other general government
43 9e. Depósitos en euros	6.9/9	0	-	0	43 9e. Deposits in euro
44 9.1e. A la vista	-	0	-	0	44 9.1e. Overnight
45 9.2e. A plazo	-	-	-	-	45 9.2e. With agreed maturity
46 Del cual: hasta dos años	-	-	-	-	46 Of which: up to two years
47 9.3e. Con preaviso	-	-	-	-	47 9.3e. Redeemable at notice
48 9.4e. Cesiones temporales	-	-	-	-	48 9.4e. Repos
49 9x. Depósitos en monedas distintas del euro	-	-	-	-	49 9x. Deposits in other currencies
50 9.1x. A la vista	-	-	-	-	50 9.1x. Overnight
51 9.2x. A plazo	-	-	-	-	51 9.2x. With agreed maturity
52 Del cual: hasta dos años	-	-	-	-	52 Of which: up to two years
53 9.3x. Con preaviso	-	-	-	-	53 9.3x. Redeemable at notice
54 9.4x. Cesiones temporales	-	-	-	-	54 9.4x. Repos

May 2014 data

EUR millions

6.C Balance sheet by institutional grouping

6. MONETARY FINANCIAL INSTITUTIONS
B) Balance sheet according to the euro area returns

6. INSTITUCIONES FINANCIERAS MONETARIAS
B) Balance según los estados de la zona del euro

6.C Balance. Detalle por instituciones

Datos referidos a Mayo de 2014

Millones de euros

	Serie en cuadro y columna/ Time se- ries in table and column	Instituciones financieras monetarias/ Monetary financial institutions	Banco de España	Otras insti- tuciones fi- nancieras mo- netarias/ Other mone- tary financial institutions	
		A=B+C	(Capítulo 7/ Chapter 7) B	(Capítulo 8/ Chapter 8) C	
PASIVO (continuación)					LIABILITIES (continued)
B. RESIDENTES EN OTROS PAÍSES DE LA ZONA DEL EURO (continuación)					B. OTHER EURO AREA COUNTRIES (continued)
9. Depósitos (continuación)					9. Deposits (continued)
55 <i>Otros residentes</i>	6.10/1	38 629	-	38 629	55 <i>Other residents</i>
56 9e. Depósitos en euros	6.10/2	35 541	-	35 541	56 9e. Deposits in euro
57 9.1e. A la vista	6.10/3	4 611	-	4 611	57 9.1e. Overnight
58 9.2e. A plazo	6.10/4	20 172	-	20 172	58 9.2e. With agreed maturity
59 Del cual: hasta dos años	6.10/5	12 431	-	12 431	59 Of which: up to two years
60 9.3e. Con preaviso.	6.10/6	301	-	301	60 9.3e. Redeemable at notice
61 9.4e. Cesiones temporales	6.10/7	10 456	-	10 456	61 9.4e. Repos
62 9x. Depósitos en monedas distintas del euro	6.10/8	3 087	-	3 087	62 9x. Deposits in other currencies
63 9.1x. A la vista	6.10/9	299	-	299	63 9.1x. Overnight
64 9.2x. A plazo	6.10/10	2 789	-	2 789	64 9.2x. With agreed maturity
65 Del cual: hasta dos años	6.10/11	1 050	-	1 050	65 Of which: up to two years
66 9.3x. Con preaviso.	6.10/12	0	-	0	66 9.3x. Redeemable at notice
67 9.4x. Cesiones temporales	6.10/13	-	-	-	67 9.4x. Repos
68 10. Participaciones de los fondos del merca- do monetario	-	47	-	47	68 10. Money market fund shares/units
69 C. RESTO DEL MUNDO	6.2/4	130 159	175	129 983	69 C. REST OF THE WORLD
70 9. Depósitos	6.12/1	130 126	175	129 950	70 9. Deposits
71 9e. Depósitos en euros	6.12/2	100 094	175	99 919	71 9e. Deposits in euro
72 A la vista, hasta dos años y con prea- viso	-	34 719	-	34 719	72 Overnight, up to 2 years and redeemable at notice
73 A plazo mayor que dos años	-	37 142	-	37 142	73 With agreed maturity over 2 years
74 Cesiones temporales.	-	28 058	-	28 058	74 Repos
75 9x. Depósitos en monedas distintas del euro	-	30 032	1	30 031	75 9x. Deposits in other currencies
76 A la vista, hasta dos años y con prea- viso	-	25 194	1	25 193	76 Overnight, up to 2 years and redeemable at notice
77 A plazo mayor que dos años	-	2 900	-	2 900	77 With agreed maturity over 2 years
78 Cesiones temporales.	-	1 938	-	1 938	78 Repos
79 10. Participaciones en los fondos del merca- do monetario	-	33	-	33	79 10. Money market fund shares/units
80 D. SIN CLASIFICAR.	6.2/5	1 098 661	141 841	956 820	80 D. UNCLASSIFIED
81 8. Billetes y monedas	6.2/6	114 617	114 617	-	81 8. Notes and coins
82 11. Valores distintos de acciones y partici- paciones	6.2/9	277 718	-	277 718	82 11. Debt securities issued
83 11e. Euros	6.12/10	267 526	-	267 526	83 11e. In euro
84 Del cual: hasta dos años	-	20 399	-	20 399	84 Of which: up to 2 years
85 11x. En monedas distintas del euro.	-	10 192	-	10 192	85 11x. In other currencies
86 Del cual: hasta dos años	-	1 406	-	1 406	86 Of which: up to 2 years
87 13. Capital y reservas	6.2/10	458 144	23 420	434 724	87 13. Capital and reserves
88 14. Otros pasivos.	6.2/11	248 175	3 804	244 371	88 14. Remaining liabilities
89 14e. Del cual: euros	-	...	-	...	89 14e. Of which: euro
90 TOTAL PASIVOS	6.2/1	3 512 367	386 950	3 125 417	90 TOTAL LIABILITIES
91 e Euros	6.2/12	2 715 933	359 724	2 356 209	91 e Euro
92 x Monedas distintas del euro.	6.2/13	93 316	3 203	90 113	92 x Other currencies
93 s/c Sin clasificar	6.2/14	703 118	24 023	679 095	93 n/c Unclassified

May 2014 data

EUR millions

6.C Balance sheet by institutional grouping

6. MONETARY FINANCIAL INSTITUTIONS
B) Balance sheet according to the euro area returns

6. INSTITUCIONES FINANCIERAS MONETARIAS
B) Balance según los estados de la zona del euro

6.1 Activo: resumen

mm de euros

	Total	Por residencia				Por instrumentos							Por monedas		
		Resi- dentes en España (a)	Resi- dentes en otros países de zona euro (b)	Resto del mundo (c)	Rúbri- cas no clasif. por re- siden- cia del emisor	Prést- mos y crédi- tos (a)	Valores distin- tos de accio- nes y parti- cipa- ciones (a)	Parti- cipa- ciones en FMM	Accio- nes y parti- cipa- ciones	Efec- tivo	Activo fijo	Otros activos no cla- sifica- dos	Euros (a)	Monedas distin- tas del euro	Sin clasi- ficar
		2	3	4	5=10a12	6	7	8	9	10	11	12	13	14	15
08	3 621	2 823	289	209	301	2 561	586	0	173	9	37	254	3 140	196	285
09	3 667	2 896	275	217	279	2 496	707	0	185	9	45	225	3 229	179	259
10	3 676	2 900	216	224	336	2 474	684	0	181	8	50	278	3 176	186	314
11	3 979	3 074	222	245	438	2 555	732	0	254	7	57	373	3 353	212	413
12	4 133	3 169	220	256	487	2 617	770	0	259	7	53	426	3 482	189	462
13	3 535	2 732	203	205	395	2 138	720	0	281	7	52	336	2 982	179	374
12 Dic	4 133	3 169	220	256	487	2 617	770	0	259	7	53	426	3 482	189	462
13 Ene	3 990	3 057	223	255	456	2 501	773	0	260	7	54	396	432
Feb	3 973	3 028	225	255	466	2 460	788	0	260	6	51	408	442
Mar	3 980	3 026	223	257	474	2 441	804	0	261	7	52	415	3 340	190	449
Abr	3 948	2 993	218	255	483	2 408	794	0	264	7	52	425	460
May	3 863	2 936	220	250	456	2 333	798	0	276	6	50	400	434
Jun	3 843	2 948	217	245	432	2 329	805	0	276	6	50	376	3 252	180	412
Jul	3 757	2 906	214	208	428	2 260	791	0	277	7	51	371	407
Ago	3 728	2 884	217	203	425	2 242	786	0	276	6	51	368	403
Sep	3 717	2 864	216	207	430	2 230	780	0	277	6	51	373	3 126	182	409
Oct	3 657	2 825	208	203	421	2 199	759	0	278	7	51	364	400
Nov	3 627	2 799	203	206	419	2 187	746	0	275	6	51	362	399
Dic	3 535	2 732	203	205	395	2 138	720	0	281	7	52	336	2 982	179	374
14 Ene	3 560	2 731	208	206	415	2 120	743	0	282	6	52	356	394
Feb	3 525	2 696	206	205	418	2 088	737	0	282	6	52	360	397
Mar	3 509	2 683	208	212	405	2 081	735	0	288	6	52	347	2 936	187	385
Abr	3 503	2 672	215	205	411	2 072	732	0	289	7	53	351	390
May	P 3 512	2 656	221	213	423	2 064	739	0	287	6	53	363	402

Véanse notas al final del capítulo

6. INSTITUCIONES FINANCIERAS MONETARIAS
B) Balance según los estados de la zona del euro

6.2 Pasivo: resumen

m.m.euros

	Total	Por residencia				Por instrumentos						Por monedas		
		Resi- dentes en España	Resi- dentes en otros países de la zona euro (b)	Resto del mundo (a)	Rúbri- cas no clasi- ficadas por re- siden- cia del tenedor (a)	Bille- tes y mone- das	Depósi- tos	Parti- cipa- ciones de los fondos del mercado moneta- rio	Valores distin- tos de accio- nes y parti- cipa- ciones	Capital y reser- vas	Otros pasivos no cla- sifica- dos	Euros	Monedas distin- tas del euro	Sin clasi- ficar
		2	3	4	5=6+9a12	6	7	8	9	10	11	12	13	14
08	3 621	2 081	270	270	1 000	79	2 593	28	399	256	266	2 873	233	515
09	3 667	2 083	286	263	1 034	92	2 619	13	440	285	218	2 944	223	500
10	3 676	2 044	279	284	1 069	96	2 599	8	433	300	240	2 976	163	537
11	3 979	2 089	420	249	1 222	101	2 750	8	435	389	298	3 172	124	683
12	4 133	2 199	498	181	1 255	103	2 871	7	394	427	330	3 277	102	754
13	3 535	1 919	383	139	1 094	108	2 433	8	297	450	238	2 763	87	685
12 Dic	4 133	2 199	498	181	1 255	103	2 871	7	394	427	330	3 277	102	754
13 Ene	3 990	2 095	481	182	1 231	100	2 752	7	391	426	314	3 159	94	738
Feb	3 973	2 093	476	186	1 219	100	2 748	7	382	420	317	3 144	96	733
Mar	3 980	2 091	483	189	1 216	102	2 756	7	376	420	318	3 150	96	735
Abr	3 948	2 056	473	191	1 228	102	2 713	7	368	425	333	3 098	95	755
May	3 863	2 020	461	184	1 197	103	2 658	7	344	444	306	3 027	89	747
Jun	3 843	2 027	469	179	1 168	103	2 667	8	336	444	285	3 028	89	726
Jul	3 757	1 995	462	146	1 155	104	2 594	8	322	448	281	2 938	93	725
Ago	3 728	1 985	458	141	1 144	104	2 576	8	320	448	272	2 923	89	717
Sep	3 717	1 981	447	142	1 147	104	2 561	8	314	450	280	2 902	88	726
Oct	3 657	1 945	440	137	1 136	105	2 513	8	306	454	271	2 849	86	721
Nov	3 627	1 951	413	137	1 127	105	2 492	8	300	454	268	2 824	85	719
Dic	3 535	1 919	383	139	1 094	108	2 433	8	297	450	238	2 763	87	685
14 Ene	3 560	1 904	402	130	1 124	112	2 428	8	295	456	260	2 757	90	714
Feb	3 525	1 880	414	124	1 106	112	2 410	8	289	457	247	2 738	85	701
Mar	3 509	1 883	411	128	1 087	113	2 414	8	282	457	235	2 735	86	689
Abr	3 503	1 860	417	129	1 097	114	2 398	8	282	457	243	2 716	89	697
May	P 3 512	1 870	414	130	1 099	115	2 406	8	278	458	248	2 716	93	703

Véanse notas al final del capítulo

6. INSTITUCIONES FINANCIERAS MONETARIAS
B) Balance según los estados de la zona del euro

6.3 Activo. Residentes en España

Millones de euros

	Préstamos y créditos									Valores distintos acciones y partic.		Participaciones en FMM	Acciones y participaciones
	Del cual		IFM total	Del cual		AAPP total	Del cual		Otros sectores residentes total	Del cual			
	Total	Euros		Euros	Euros		Euros	Euros					
1=2+10+12+13	2=4+6+8	3=5+7+9	4	5	6	7	8	9	10	11	12	13	
08	2 822 616	2 303 045	2 264 827	373 685	360 506	58 021	57 984	1 871 339	1 846 337	426 476	425 598	340	92 756
09	2 896 138	2 254 311	2 233 126	343 195	339 922	69 115	69 093	1 842 001	1 824 110	542 426	540 173	0	99 401
10	2 899 945	2 239 840	2 216 656	299 585	296 557	82 665	82 665	1 857 591	1 837 434	556 932	552 325	0	103 172
11	3 074 395	2 316 298	2 288 815	426 089	418 291	92 783	92 783	1 797 426	1 777 741	595 247	590 573	0	162 850
12	3 169 152	2 380 763	2 359 810	644 834	640 001	117 136	117 136	1 618 794	1 602 673	621 075	616 256	8	167 306
13	2 732 158	1 953 137	1 936 010	410 596	406 181	88 979	88 979	1 453 562	1 440 851	589 982	584 899	3	189 036
12 Dic	3 169 152	2 380 763	2 359 810	644 834	640 001	117 136	117 136	1 618 794	1 602 673	621 075	616 256	8	167 306
13 Ene	3 056 795	2 262 658	2 243 095	547 467	542 769	116 793	116 793	1 598 398	1 583 533	625 201	620 523	6	168 931
Feb	3 028 134	2 220 860	2 199 757	532 662	526 789	116 508	116 508	1 571 690	1 556 460	639 016	634 294	4	168 254
Mar	3 025 575	2 201 797	2 180 292	512 937	506 743	116 718	116 718	1 572 142	1 556 830	654 535	649 448	0	169 243
Abr	2 992 735	2 172 273	2 150 863	507 242	500 224	115 234	115 234	1 549 797	1 535 405	648 757	643 752	0	171 705
May	2 935 966	2 097 981	2 080 209	466 966	463 347	100 660	100 660	1 530 355	1 516 203	654 160	649 184	0	183 824
Jun	2 948 177	2 100 348	2 082 288	473 990	470 023	101 999	101 999	1 524 360	1 510 266	662 558	657 590	0	185 270
Jul	2 906 134	2 066 527	2 048 663	467 155	463 018	101 760	101 760	1 497 612	1 483 885	653 253	648 323	0	186 353
Ago	2 884 355	2 050 990	2 033 099	456 237	452 083	99 096	99 096	1 495 657	1 481 920	647 253	642 212	0	186 113
Sep	2 863 781	2 033 486	2 015 742	446 436	442 299	99 847	99 847	1 487 203	1 473 596	644 009	638 963	0	186 286
Oct	2 824 651	2 007 143	1 990 069	430 997	427 009	99 784	99 784	1 476 362	1 463 276	627 745	622 793	0	189 763
Nov	2 798 952	1 999 214	1 982 436	434 157	430 001	87 912	87 912	1 477 144	1 464 523	613 472	608 386	0	186 266
Dic	2 732 158	1 953 137	1 936 010	410 596	406 181	88 979	88 979	1 453 562	1 440 851	589 982	584 899	3	189 036
14 Ene	2 731 413	1 935 529	1 917 249	397 590	393 172	98 667	98 667	1 439 271	1 425 410	606 158	600 913	0	189 725
Feb	2 695 654	1 908 910	1 890 836	376 035	371 320	96 969	96 969	1 435 907	1 422 547	599 575	594 391	0	187 168
Mar	2 683 266	1 896 573	1 878 031	376 468	371 515	97 817	97 817	1 422 287	1 408 698	594 620	589 435	0	192 073
Abr	2 672 321	1 890 500	1 872 105	387 286	381 926	96 302	96 302	1 406 912	1 393 877	590 237	585 049	0	191 584
May	P 2 656 100	1 871 672	1 853 348	381 639	376 342	94 918	94 918	1 395 115	1 382 087	594 709	589 499	0	189 719

Véanse notas al final del capítulo

6. INSTITUCIONES FINANCIERAS MONETARIAS
B) Balance según los estados de la zona del euro

6.4 Activo. Residentes en España:
detalle de valores distintos de acciones y participaciones

Millones de euros

	Del cual		IFM			AAPP		Otros sectores residentes	
	Total	Euros	Del cual			Del cual		Del cual	
			Total	Euros	Hasta dos años	Total	Euros	Total	Euros
1=3+6+8	2=4+7+9	3	4	5	6	7	8	9	
08	426 476	425 598	59 163	58 779	24 023	111 268	111 157	256 044	255 661
09	542 426	540 173	80 227	79 496	20 442	167 124	166 991	295 075	293 687
10	556 932	552 325	77 332	76 933	15 241	176 691	176 570	302 909	298 822
11	595 247	590 573	85 524	85 104	18 274	221 124	221 002	288 599	284 467
12	621 075	616 256	95 158	94 778	18 541	274 258	274 202	251 659	247 276
13	589 982	584 899	70 867	70 511	12 907	293 198	293 108	225 917	221 280
12 Dic	621 075	616 256	95 158	94 778	18 541	274 258	274 202	251 659	247 276
13 Ene	625 201	620 523	97 163	96 803	18 537	280 477	280 410	247 561	243 309
Feb	639 016	634 294	95 986	95 626	16 949	289 382	289 280	253 648	249 388
Mar	654 535	649 448	96 711	96 347	16 184	305 348	305 239	252 477	247 862
Abr	648 757	643 752	95 147	94 782	16 281	303 234	303 138	250 377	245 832
May	654 160	649 184	81 912	81 561	15 017	321 617	321 533	250 632	246 090
Jun	662 558	657 590	81 342	80 992	14 883	336 629	336 542	244 588	240 056
Jul	653 253	648 323	77 779	77 434	14 447	332 746	332 664	242 728	238 225
Ago	647 253	642 212	77 039	76 686	14 534	329 791	329 707	240 423	235 820
Sep	644 009	638 963	75 762	75 405	13 728	330 981	330 896	237 266	232 661
Oct	627 745	622 793	74 266	73 915	13 136	323 475	323 393	230 004	225 485
Nov	613 472	608 386	71 815	71 457	12 829	313 015	312 929	228 642	224 000
Dic	589 982	584 899	70 867	70 511	12 907	293 198	293 108	225 917	221 280
14 Ene	606 158	600 913	71 103	70 739	11 646	312 234	312 097	222 821	218 078
Feb	599 575	594 391	70 205	69 843	12 117	311 355	311 208	218 015	213 340
Mar	594 620	589 435	65 595	65 234	10 780	315 750	315 610	213 274	208 591
Abr	590 237	585 049	65 050	64 684	11 614	315 914	315 727	209 273	204 638
May	P 594 709	589 499	63 843	63 472	11 382	321 227	321 045	209 639	204 983

6. INSTITUCIONES FINANCIERAS MONETARIAS
B) Balance según los estados de la zona del euro

6.5 Activo. Residentes en otros países de la zona euro

Millones de euros

	Total	Préstamos y créditos								Valores distintos acciones y parti.		Participaciones en FMM	Acciones y participaciones	
		Del cual		IFM total	Del cual		AAPP total	Del cual		Del cual				
		Total	Euros		Euros	Otros sectores residentes total		Euros	Total (a)	Euros				
	2+10+1=12+13	2=4+6+8	3=5+7+9	4	5	6	7	8	9	10	11	12	13	
08	289 116	146 844	134 098	121 172	111 859		101	101	25 571	22 138	110 928	108 752	-	31 344
09	274 974	125 851	115 621	99 272	92 444		97	97	26 482	23 080	117 046	115 561	9	32 067
10	215 736	106 047	95 934	80 173	73 545		92	92	25 782	22 296	87 103	85 784	5	22 581
11	221 958	106 192	95 130	78 006	71 140		89	89	28 098	23 901	92 453	90 059	2	23 311
12	220 376	87 311	79 628	60 647	56 847		36	36	26 629	22 746	109 233	107 531	-	23 833
13	202 821	79 620	73 262	56 282	53 301		34	34	23 304	19 926	95 356	94 108	-	27 845
12 Dic	220 376	87 311	79 628	60 647	56 847		36	36	26 629	22 746	109 233	107 531	-	23 833
13 Ene	222 810	90 992	83 810	60 542	57 076		28	28	30 421	26 706	107 923	106 249	-	23 895
Feb	224 963	92 316	84 781	63 867	60 077		28	28	28 422	24 676	108 660	107 014	-	23 986
Mar	222 648	89 456	82 014	60 663	57 033		28	28	28 765	24 953	108 966	107 309	-	24 226
Abr	217 525	86 810	79 320	57 305	53 747		28	28	29 478	25 545	105 651	104 057	-	25 063
May	220 211	88 243	80 677	59 345	55 752		28	28	28 871	24 898	106 916	105 324	-	25 052
Jun	217 020	85 801	78 668	56 101	52 810		29	29	29 670	25 829	106 486	104 945	-	24 733
Jul	213 859	85 831	78 342	57 857	54 093		28	28	27 946	24 221	103 792	102 273	-	24 235
Ago	216 789	88 024	80 829	60 865	57 237		28	28	27 132	23 564	104 656	103 316	-	24 108
Sep	215 866	89 475	82 462	61 704	58 052		26	26	27 744	24 384	101 967	100 660	-	24 425
Oct	208 290	86 985	79 910	61 040	57 375		27	27	25 918	22 508	96 835	95 476	-	24 471
Nov	203 402	80 908	74 155	55 262	51 923		37	37	25 609	22 196	98 361	97 070	-	24 133
Dic	202 821	79 620	73 262	56 282	53 301		34	34	23 304	19 926	95 356	94 108	-	27 845
14 Ene	208 195	80 351	73 134	58 303	54 624		34	34	22 014	18 477	100 050	98 734	-	27 794
Feb	206 144	77 092	70 371	54 721	51 748		33	33	22 338	18 590	100 710	99 392	-	28 343
Mar	208 199	76 345	69 760	53 531	50 522		34	34	22 780	19 204	102 786	101 404	-	29 069
Abr	214 971	81 360	74 779	58 428	55 460		34	34	22 898	19 285	103 318	101 910	-	30 293
May	220 524	85 601	78 810	62 618	59 588		34	34	22 949	19 187	105 114	103 632	-	29 809

Véanse notas al final del capítulo

6. INSTITUCIONES FINANCIERAS MONETARIAS
B) Balance según los estados de la zona del euro

6.6 Activo. Residentes en otros países de la zona euro: detalle de valores distintos de acciones y participaciones

Millones de euros

	Del cual		IFM			AAPP		Otros sectores residentes	
	Total	Euros	Del cual			Del cual		Del cual	
			Total	Euros	Hasta dos años	Total	Euros	Total	Euros
	1=3+6+8	2=4+7+9	3	4	5	6	7	8	9
08	110 928	108 752	18 069	16 534	1 690	75 029	75 022	17 830	17 196
09	117 046	115 561	15 907	14 946	1 502	81 630	81 623	19 510	18 992
10	87 103	85 784	11 047	10 261	274	61 396	61 117	14 660	14 406
11	92 453	90 059	9 210	8 483	318	66 076	65 896	17 167	15 680
12	109 233	107 531	5 626	5 463	851	54 456	54 347	49 151	47 721
13	95 356	94 108	7 575	7 500	3 263	44 956	44 854	42 824	41 754
12 Dic	109 233	107 531	5 626	5 463	851	54 456	54 347	49 151	47 721
13 Ene	107 923	106 249	5 612	5 454	835	53 762	53 656	48 549	47 138
Feb	108 660	107 014	7 585	7 443	2 817	52 943	52 834	48 132	46 737
Mar	108 966	107 309	7 524	7 374	2 804	52 569	52 457	48 874	47 477
Abr	105 651	104 057	7 354	7 212	2 795	48 850	48 741	49 447	48 104
May	106 916	105 324	7 369	7 200	2 771	50 120	50 010	49 427	48 114
Jun	106 486	104 945	7 199	7 027	2 761	49 817	49 709	49 470	48 209
Jul	103 792	102 273	6 871	6 699	2 754	48 307	48 202	48 614	47 373
Ago	104 656	103 316	6 644	6 556	2 561	49 779	49 674	48 234	47 086
Sep	101 967	100 660	6 948	6 864	2 772	46 600	46 497	48 419	47 300
Oct	96 835	95 476	7 072	6 983	2 851	47 423	47 321	42 339	41 172
Nov	98 361	97 070	7 571	7 489	3 328	48 038	47 935	42 752	41 646
Dic	95 356	94 108	7 575	7 500	3 263	44 956	44 854	42 824	41 754
14 Ene	100 050	98 734	7 483	7 353	3 049	49 687	49 568	42 880	41 812
Feb	100 710	99 392	7 690	7 548	3 077	50 470	50 338	42 550	41 506
Mar	102 786	101 404	7 709	7 564	2 898	52 396	52 246	42 681	41 593
Abr	103 318	101 910	7 579	7 438	2 858	52 849	52 699	42 889	41 772
May	105 114	103 632	7 716	7 569	3 119	54 634	54 483	42 764	41 580

6. INSTITUCIONES FINANCIERAS MONETARIAS
B) Balance según los estados de la zona del euro

6.7 Pasivo. Depósitos de los residentes en España: por sectores y detalle por instrumentos de los depósitos de OOAAPP

Millones de euros

	Por sectores							OOAAPP: depósitos por instrumentos						
	Del cual		IFM		AAPP		Otros sectores residentes	Del cual		A la vista	Del cual		Con preaviso	Cesiones temporales
	Total	Euros	Del cual		Administración Central	Otras Administraciones Públicas		Total	Euros		A plazo total	Hasta dos años		
	1=3+5a7	2	Total	Euros				5	6=8	7				
08	2 052 574	2 003 182	375 757	363 154	42 749	52 076	1 581 993	52 076	52 074	44 154	6 567	6 335	-	1 355
09	2 069 550	2 031 579	343 258	338 401	58 553	54 486	1 613 253	54 486	54 484	47 329	5 491	5 368	-	1 666
10	2 036 086	2 002 750	299 080	296 529	49 091	39 325	1 648 590	39 325	39 324	32 593	5 504	5 375	-	1 228
11	2 080 699	2 045 750	424 791	417 962	47 835	27 308	1 580 765	27 308	27 303	22 580	4 042	3 862	-	685
12	2 192 472	2 158 114	646 488	642 361	48 881	29 312	1 467 828	29 312	29 311	24 240	4 660	4 359	-	412
13	1 910 942	1 876 920	413 133	409 567	34 793	30 808	1 432 246	30 808	30 807	23 250	7 053	6 545	-	506
12 Dic	2 192 472	2 158 114	646 488	642 361	48 881	29 312	1 467 828	29 312	29 311	24 240	4 660	4 359	-	412
13 Ene	2 088 024	2 055 039	549 921	546 012	44 528	33 644	1 459 968	33 644	33 643	27 775	5 501	5 185	-	368
Feb	2 085 776	2 051 233	534 364	529 194	58 298	35 226	1 457 923	35 226	35 224	28 944	5 848	5 535	-	434
Mar	2 083 911	2 047 567	512 693	507 347	64 901	31 499	1 474 854	31 499	31 497	24 990	6 010	5 686	-	499
Abr	2 049 264	2 013 589	509 358	503 091	54 185	33 704	1 452 057	33 704	33 703	27 089	6 029	5 708	-	587
May	2 013 197	1 980 436	468 614	465 597	62 412	34 397	1 447 818	34 397	34 395	27 540	6 265	5 905	-	592
Jun	2 019 523	1 986 153	475 399	472 135	53 920	38 676	1 451 576	38 676	38 675	31 513	6 519	6 163	-	644
Jul	1 986 682	1 953 382	469 317	465 901	54 083	35 339	1 427 990	35 339	35 337	28 596	6 329	5 947	-	414
Ago	1 977 101	1 943 387	455 899	452 424	45 527	33 829	1 441 889	33 829	33 827	26 778	6 587	6 187	-	464
Sep	1 972 831	1 939 385	448 672	445 240	55 617	33 391	1 435 192	33 391	33 388	26 169	6 775	6 363	-	447
Oct	1 936 414	1 904 025	431 245	427 865	51 151	36 073	1 417 986	36 073	36 072	28 189	7 483	7 030	-	402
Nov	1 942 347	1 910 038	433 620	430 128	39 730	40 239	1 428 797	40 239	40 238	32 330	7 465	6 973	-	445
Dic	1 910 942	1 876 920	413 133	409 567	34 793	30 808	1 432 246	30 808	30 807	23 250	7 053	6 545	-	506
14 Ene	1 895 641	1 862 379	402 598	398 804	36 142	32 589	1 424 353	32 589	32 587	25 813	6 346	5 844	-	430
Feb	1 871 745	1 839 165	381 077	377 094	41 537	36 102	1 413 072	36 102	36 100	28 391	7 224	6 721	-	486
Mar	1 874 631	1 841 288	381 192	377 207	43 274	33 295	1 416 914	33 295	33 294	25 714	7 087	6 549	-	494
Abr	1 852 489	1 818 869	390 036	385 761	32 847	33 923	1 395 727	33 923	33 921	26 453	6 873	6 334	-	597
May	P 1 862 135	1 828 620	382 761	378 402	43 470	33 312	1 402 637	33 312	33 309	25 828	6 842	6 294	-	642

6. INSTITUCIONES FINANCIERAS MONETARIAS
B) Balance según los estados de la zona del euro

6.8 Pasivo. Depósitos de los residentes en España: detalle de otros sectores residentes

Millones de euros

	Total		Depósitos en euros					Depósitos en monedas distintas del euro						
			Total	A la vista	Del cual		Con preaviso	Cesiones temporales	Total	A la vista	Del cual		Con preaviso	Cesiones temporales
	A plazo total	Hasta dos años			A plazo total	Hasta dos años								
											1=2+8	2=3+4+6+7		
08	1 581 993	1 545 219	425 513	1 039 696	500 488		20	79 991	36 774	4 314	32 460	9 098	-	-
09	1 613 253	1 580 157	471 647	1 041 390	476 500		26	67 095	33 097	4 169	28 927	9 162	-	-
10	1 648 590	1 617 817	472 872	1 075 156	477 373		37	69 752	30 772	4 743	26 030	8 751	-	-
11	1 580 765	1 552 666	472 595	1 019 797	442 651		45	60 229	28 099	5 484	22 615	6 416	-	-
12	1 467 828	1 437 590	465 889	911 864	457 667		42	59 796	30 201	5 911	24 291	7 140	-	-
13	1 432 246	1 401 792	490 144	847 664	410 826		56	63 927	30 415	8 470	21 944	5 253	-	-
12 Dic	1 467 828	1 437 590	465 889	911 864	457 667		42	59 796	30 201	5 911	24 291	7 140	-	-
13 Ene	1 459 968	1 430 881	459 400	915 017	463 607		42	56 422	29 051	5 762	23 289	6 996	-	-
Feb	1 457 923	1 428 541	462 268	908 722	462 761		42	57 510	29 346	5 673	23 673	7 193	-	-
Mar	1 474 854	1 443 853	472 634	905 697	457 215		42	65 480	30 966	6 111	24 855	7 465	-	-
Abr	1 452 057	1 422 636	470 015	896 511	448 739		43	56 067	29 381	5 551	23 830	6 664	-	-
May	1 447 818	1 418 061	474 361	889 786	445 273		43	53 871	29 713	5 854	23 859	6 697	-	-
Jun	1 451 576	1 421 458	484 292	876 901	438 617		44	60 221	30 070	6 242	23 829	6 826	-	-
Jul	1 427 990	1 398 096	472 862	876 340	441 293		46	48 848	29 848	6 360	23 488	6 864	-	-
Ago	1 441 889	1 411 644	477 742	877 318	441 061		48	56 537	30 202	6 501	23 700	7 017	-	-
Sep	1 435 192	1 405 176	477 662	871 621	434 621		50	55 843	29 975	6 473	23 501	6 719	-	-
Oct	1 417 986	1 388 970	476 687	859 392	424 995		52	52 838	28 975	6 563	22 412	5 982	-	-
Nov	1 428 797	1 399 977	487 509	857 748	422 329		54	54 666	28 780	6 533	22 247	5 691	-	-
Dic	1 432 246	1 401 792	490 144	847 664	410 826		56	63 927	30 415	8 470	21 944	5 253	-	-
14 Ene	1 424 353	1 394 877	493 883	847 335	411 895		58	53 601	29 435	7 129	22 307	5 230	-	-
Feb	1 413 072	1 384 466	484 349	842 074	411 226		60	57 983	28 563	6 594	21 969	5 106	-	-
Mar	1 416 914	1 387 552	493 015	837 024	409 210		62	57 451	29 317	7 397	21 920	4 861	-	-
Abr	1 395 727	1 366 377	490 010	825 288	403 737		62	51 018	29 305	7 355	21 951	4 817	-	-
May	P 1 402 637	1 373 477	506 054	821 757	401 697		62	45 604	29 115	7 984	21 131	4 856	-	-

6. INSTITUCIONES FINANCIERAS MONETARIAS
B) Balance según los estados de la zona del euro

6.9 Pasivo. Depósitos de residentes en otros países de la zona euro: por sectores y detalle por instrumentos de los depósitos de OOAAPP

Millones de euros

	Por sectores							OOAAPP: depósitos por instrumentos						
	Del cual		IFM		AAPP		Otros sectores residentes (a)	Del cual		A la vista	Del cual		Con preaviso	Cesiones temporales
	Total	Euros	Del cual		Administración Central	Otras Administraciones Públicas		Total	Euros		A plazo total	Hasta dos años		
			Total	Euros										
1=3+5a7	2	3	4	5	6=8	7	8=10+11+13+14	9	10	11	12	13	14	
08	270 044	248 194	233 680	213 932	4	0	36 360	0	0	0	-	-	-	-
09	286 364	267 965	249 771	233 683	2	0	36 591	0	0	0	-	-	-	-
10	279 120	261 618	230 986	217 323	3	0	48 131	0	0	0	-	-	-	-
11	419 791	406 031	344 776	334 010	203	0	74 812	0	0	0	-	-	-	-
12	497 693	486 362	463 929	455 200	4 288	0	29 476	0	0	0	-	-	-	-
13	383 445	372 399	345 950	337 572	229	0	37 265	0	0	0	-	-	-	-
12 Dic	497 693	486 362	463 929	455 200	4 288	0	29 476	0	0	0	-	-	-	-
13 Ene	481 388	469 332	446 174	436 628	1 062	0	34 152	0	0	0	-	-	-	-
Feb	475 433	462 140	435 890	425 858	268	0	39 274	0	0	0	-	-	-	-
Mar	483 174	470 832	439 603	430 282	4 283	0	39 288	0	0	0	-	-	-	-
Abr	473 395	461 483	433 469	424 821	306	0	39 620	0	0	0	-	-	-	-
May	460 772	448 902	423 452	414 614	246	0	37 074	0	0	0	-	-	-	-
Jun	469 258	457 721	419 771	411 104	4 718	0	44 769	0	0	0	-	-	-	-
Jul	461 645	450 093	424 007	415 155	508	0	37 130	0	0	0	-	-	-	-
Ago	457 772	445 607	421 311	412 083	609	0	35 853	0	0	0	-	-	-	-
Sep	446 592	434 729	408 400	399 322	207	0	37 985	0	0	0	-	-	-	-
Oct	439 513	427 046	399 623	389 932	2 229	0	37 661	0	0	0	-	-	-	-
Nov	412 689	399 710	376 617	366 541	233	0	35 839	0	0	0	-	-	-	-
Dic	383 445	372 399	345 950	337 572	229	0	37 265	0	0	0	-	-	-	-
14 Ene	402 054	387 994	363 023	352 340	929	0	38 102	0	0	0	-	-	-	-
Feb	413 909	399 912	369 671	358 737	5 261	0	38 976	0	0	0	-	-	-	-
Mar	410 843	397 048	367 972	357 221	5 261	0	37 610	0	0	0	-	-	-	-
Abr	417 450	401 479	375 731	363 151	359	0	41 360	0	0	0	-	-	-	-
May	413 786	397 419	369 901	356 621	5 256	0	38 629	0	0	0	-	-	-	-

Véanse notas al final del capítulo

6. INSTITUCIONES FINANCIERAS MONETARIAS
B) Balance según los estados de la zona del euro

6.10 Pasivo. Depósitos de residentes en otros países de la zona euro: detalle de otros sectores residentes

Millones de euros

	Total	Depósitos en euros						Depósitos en monedas distintas del euro					
		Total	A la vista	Del cual		Con preaviso	Cesiones temporales	Total	A la vista	Del cual		Con preaviso	Cesiones temporales
				A plazo total	Hasta dos años					A plazo total	Hasta dos años		
1=2+8	2=4+6+7+3	4	5	6	7	8=9+10+12+13	9	10	11	12	13		
08	36 360	34 259	3 533	29 788	17 159	554	384	2 101	253	1 848	1 779	-	-
09	36 591	34 280	4 183	28 472	14 739	363	1 261	2 311	234	2 078	1 889	-	-
10	48 131	44 293	4 736	29 001	21 129	301	10 255	3 838	272	3 566	2 794	-	-
11	74 812	71 818	4 879	26 100	16 589	270	40 568	2 994	344	2 650	1 654	-	-
12	29 476	26 874	3 634	18 128	9 092	345	4 768	2 602	232	2 370	900	-	-
13	37 265	34 598	4 791	19 531	12 292	319	9 957	2 667	295	2 373	804	0	-
12 Dic	29 476	26 874	3 634	18 128	9 092	345	4 768	2 602	232	2 370	900	-	-
13 Ene	34 152	31 642	3 802	17 234	9 604	336	10 270	2 510	253	2 257	823	-	-
Feb	39 274	36 014	3 857	18 536	11 169	327	13 294	3 260	208	3 052	1 558	-	-
Mar	39 288	36 267	3 962	18 491	11 064	318	13 495	3 021	226	2 795	1 264	-	-
Abr	39 620	36 356	4 030	18 722	11 445	323	13 282	3 264	237	3 027	1 528	0	-
May	37 074	34 042	4 355	18 849	11 944	328	10 510	3 032	243	2 790	1 293	0	-
Jun	44 769	41 899	4 655	19 702	13 044	333	17 210	2 870	317	2 552	1 061	0	-
Jul	37 130	34 430	4 817	17 385	11 907	329	11 900	2 699	266	2 433	819	0	-
Ago	35 853	32 915	4 508	18 487	12 643	325	9 595	2 938	268	2 670	1 054	0	-
Sep	37 985	35 201	4 812	18 782	12 320	322	11 285	2 784	244	2 540	942	-0	-
Oct	37 661	34 885	4 425	19 190	12 789	321	10 950	2 775	228	2 547	958	0	-
Nov	35 839	32 936	4 733	19 919	12 940	320	7 965	2 903	236	2 666	1 082	0	-
Dic	37 265	34 598	4 791	19 531	12 292	319	9 957	2 667	295	2 373	804	0	-
14 Ene	38 102	34 725	4 351	20 778	13 553	313	9 283	3 377	294	3 083	1 477	0	-
Feb	38 976	35 914	4 489	21 505	14 321	307	9 612	3 063	269	2 794	1 148	0	-
Mar	37 610	34 566	4 610	21 326	14 167	301	8 329	3 043	234	2 810	1 155	0	-
Abr	41 360	37 969	4 510	21 001	13 405	301	12 157	3 391	423	2 968	1 263	0	-
May	38 629	35 541	4 611	20 172	12 431	301	10 456	3 087	299	2 789	1 050	0	-

6. INSTITUCIONES FINANCIERAS MONETARIAS
B) Balance según los estados de la zona del euro

6.11 Activo. Resto del mundo

Millones de euros

	Del cual		Préstamos y créditos		Valores distintos de acciones y particip.		Acciones y participaciones
	Total	Euros	Total	Euros	Total	Euros	
1=3+5+7	2	3	4	5	6	7	
08	208 634	74 198	111 208	53 755	48 621	20 443	48 805
09	216 956	84 916	115 688	67 759	47 981	17 157	53 287
10	224 078	91 957	128 476	80 553	40 034	11 404	55 568
11	244 897	95 277	132 766	86 044	44 326	9 233	67 806
12	256 143	120 149	148 715	110 874	39 948	9 275	67 480
13	204 554	69 310	105 205	63 406	34 763	5 905	64 587
12 Dic	256 143	120 149	148 715	110 874	39 948	9 275	67 480
13 Ene	254 600	...	147 631	111 803	39 943	...	67 026
Feb	254 682	...	146 986	110 856	40 425	...	67 271
Mar	257 365	120 605	149 451	112 199	40 663	8 406	67 251
Abr	255 075	...	148 619	111 794	39 202	...	67 254
May	250 284	...	146 833	109 301	36 599	...	66 852
Jun	245 349	111 813	143 267	105 786	35 954	6 026	66 129
Jul	208 297	...	107 950	64 557	34 399	...	65 948
Ago	202 605	...	102 890	64 964	33 850	...	65 865
Sep	206 962	71 021	107 158	65 411	33 887	5 609	65 917
Oct	202 823	...	104 688	64 568	34 022	...	64 114
Nov	205 906	...	106 819	65 421	34 459	...	64 629
Dic	204 554	69 310	105 205	63 406	34 763	5 905	64 587
14 Ene	205 683	...	104 388	61 718	36 753	...	64 542
Feb	204 768	...	101 539	62 786	36 705	...	66 524
Mar	212 192	70 708	108 055	64 898	37 219	5 810	66 917
Abr	204 898	...	99 850	64 519	38 006	...	67 043
May	213 164	...	106 650	67 495	38 833	...	67 681

6. INSTITUCIONES FINANCIERAS MONETARIAS
B) Balance según los estados de la zona del euro

6.12 Pasivo. Resto del mundo y rúbricas no clasificadas: total y algunos detalles

Millones de euros

	Resto del mundo. Depósitos					Rúbricas no clasificadas (pasivos, excepto depósitos y participes de FMM)						
	Del cual		Del cual		Cesiones temporales	Del cual:						
	Total	Euros	Vista, a plazo y con preaviso	Hasta 2 años		Total	Euros	Hasta 2 años	Valores distintos de acciones		Otros pasivos	
									Del cual		Del cual	
									Total	Euros	Total	Euros
	1=3+5	2	3	4	5	6	7	8	9	10	11	12
08	270 024	138 158	253 473	219 315	16 551	1 000 065	483 902	85 595	398 626	369 120	265 774	...
09	262 803	130 240	247 378	205 274	15 425	1 034 413	513 763	68 098	439 877	408 535	217 687	...
10	283 887	204 453	204 539	174 250	79 349	1 068 667	506 999	36 236	432 892	403 344	239 819	...
11	249 056	198 197	171 879	111 048	77 177	1 221 698	521 890	53 700	434 512	413 144	297 896	...
12	180 669	141 140	160 836	93 048	19 834	1 254 858	490 894	67 467	394 300	380 592	330 424	...
13	138 644	108 607	101 900	62 098	36 744	1 093 524	405 261	21 040	297 410	288 767	238 364	...
12 Dic	180 669	141 140	160 836	93 048	19 834	1 254 858	490 894	67 467	394 300	380 592	330 424	...
13 Ene	182 416	149 411	155 327	87 391	27 089	1 231 500	484 916	60 334	390 663	377 828	314 406	...
Feb	186 368	155 112	153 792	86 562	32 576	1 218 501	476 007	52 551	382 143	368 973	316 788	...
Mar	189 316	157 353	155 339	87 893	33 976	1 215 965	473 821	47 999	376 463	364 889	317 603	...
Abr	190 740	157 577	158 420	90 773	32 320	1 228 006	465 361	44 426	367 542	356 206	333 082	...
May	184 451	153 749	152 495	85 191	31 956	1 196 986	444 218	38 613	344 392	334 417	306 062	...
Jun	178 475	147 364	148 823	102 012	29 652	1 167 772	437 058	33 892	335 825	326 008	284 515	...
Jul	145 575	110 774	111 486	70 709	34 089	1 154 500	424 134	29 757	321 848	312 075	280 860	...
Ago	140 961	111 172	108 272	68 329	32 689	1 144 358	422 379	28 030	319 831	310 069	272 264	...
Sep	141 552	111 377	106 832	66 549	34 720	1 147 345	416 865	25 374	314 054	304 497	279 730	...
Oct	136 864	106 300	107 468	67 603	29 397	1 135 728	412 115	25 151	306 471	299 154	270 970	...
Nov	136 848	107 966	103 229	63 375	33 619	1 127 312	406 199	23 150	300 490	293 039	268 357	...
Dic	138 644	108 607	101 900	62 098	36 744	1 093 524	405 261	21 040	297 410	288 767	238 364	...
14 Ene	129 809	99 965	102 352	62 541	27 458	1 123 814	406 268	22 332	294 950	285 705	260 369	...
Feb	124 283	98 281	97 990	58 160	26 293	1 106 219	400 801	22 778	289 313	280 158	247 461	...
Mar	128 362	101 742	98 251	58 855	30 111	1 087 044	394 481	21 225	282 422	273 308	235 125	...
Abr	128 525	100 517	98 849	59 065	29 676	1 096 595	395 364	22 929	282 229	273 537	243 067	...
May	130 126	100 094	100 130	60 088	29 996	1 098 661	389 801	21 805	277 718	267 526	248 175	...

NOTAS A LOS CUADROS DEL CAPÍTULO 6. INSTITUCIONES FINANCIERAS MONETARIAS

Cuadro 6.A.

a. El análisis monetario requiere hacer figurar a la moneda (que se emite por el Estado, es decir, que es un pasivo del Estado) entre los pasivos del Banco de España, para poder calcular el efectivo en circulación.

La contrapartida de este registro formal figura entre las operaciones pendientes de cobro del activo. Aquí se han eliminado ambos registros que no tienen sentido cuando se pretende reflejar, como es el caso, la situación patrimonial del Banco de España.

b. Ajustes por valoración y jerarquización, y otros. Véase detalle en cuadros 7.A y 8.A.

c. Según el SEC_95, el oro y los DEG no son pasivos de ningún sector.

Cuadro 6.B.

a. El análisis monetario requiere hacer figurar a la moneda (que se emite por el Estado, es decir, que es un pasivo del Estado) entre los pasivos del Banco de España, para poder calcular el efectivo en circulación. La contrapartida de este registro formal figura entre las operaciones pendientes de cobro del activo. Aquí se han eliminado ambos registros que no tienen sentido cuando se pretende reflejar, como es el caso, la situación patrimonial del Banco de España.

b. Ajustes por valoración y jerarquización, y otros. Véase detalle en cuadros 7.B y 8.B.

Cuadro 6.1

a. Véase detalle en los cuadros 6.3 y 6.4.

b. Véase detalle en los cuadros 6.5 y 6.6.

c. Véase detalle en el cuadro 6.11.

Cuadro 6.2

a. Columna que tiene desarrollo en el cuadro 6.12.

b. Columna que tiene desarrollo en el cuadro 6.9

Cuadro 6.3

a. Columna que tiene desarrollo en el cuadro 6.4.

Cuadro 6.5

a. Columna que tiene desarrollo en el cuadro 6.6.

Cuadro 6.9

a. Columna que tiene desarrollo en el cuadro 6.10.

CAPÍTULO 7 BANCO DE ESPAÑA

7. BANCO DE ESPAÑA

A) Conciliación entre el balance financiero de las CFEE y el balance de los estados UEM

Datos referidos a Marzo de 2014

Cuentas Financieras	BALANCE ESTADOS UEM	RESIDENTES EN ESPAÑA/ DOMESTIC (RESIDENTS IN SPAIN)								RESIDENTES EN OTROS PAISES DE LA UEM/ RESIDENTS IN OTHER MUMS							
		Préstamos/ Loans			Valores distin- tos de acciones/ Securities other than shares			Instru- mentos mercado moneta- rio/ Money market instru- ments	Acciones y otras participa- ciones/ Shares and other equity	Préstamos/ Loans			Valores distintos de acciones/ Securities other than shares			Instru- mentos mercado moneta- rio/ Money market instru- ments	Acciones y otras participa- ciones/ Shares and other equity
		IFM/ MFIs	AAPP/ GG	OSR/ ORS	IFM/ MFIs	AAPP/ GG	OSR/ ORS			IFM/ MFIs	AAPP/ GG	OSR/ ORS	IFM/ MFIs	AAPP/ GG	OSR/ ORS		
		1	2	3	4	5	6	7	8	9	10	11	12	13	14	15	16
TOTAL ACTIVO BALANCE UEM (=I+II).		184 911	1 943	...	16 623	...	6 749		0	5 125			283	31 758			1 313
I. ACTIVOS no incluidos en CFEE																	
Activos fijos																	
Moneda en circulación (b)																	
II. ACTIVOS FINANCIEROS incluidos en CFEE		184 911	1 943	...	16 623	...	6 749		0	5 125			283	31 758			1 313
AF.1 ORO MONETARIO Y D.E.G.																	
Por instrumentos.																	
Oro monetario																	
Derechos Especiales de Giro.																	
Por sectores de contrapartida (a).																	
AF.2 EFECTIVO Y DEPÓSITOS.		184 911								5 125							
Por instrumentos.																	
Efectivo		184 911								5 125							
Otros depósitos.																	
Por sectores de contrapartida																	
Instituciones financieras		184 911															
Instituciones financieras monetarias.		184 911															
Resto del mundo										5 125							
AF.3 VALORES DISTINTOS DE ACCIONES					16 623	...	6 749						283	31 758			
Por instrumentos.																	
Valores a corto plazo						...											
Valores a largo plazo					16 623	...	6 749						283	31 758			
Derivados																	
Por sectores de contrapartida																	
Instituciones financieras					16 623		6 749										
Instituciones financieras monetarias					16 623		6 749										
Instituciones financieras no monetarias							6 749										
Sociedades no financieras																	
Administraciones Públicas						33 107											
Resto del mundo													283	31 758			
AF.4 PRÉSTAMOS			1 943	...													
Por instrumentos.																	
Préstamos a largo plazo			1 943	...													
Por sectores de contrapartida																	
Sociedades no financieras																	
Administraciones Públicas			1 943														
Hogares e instituciones sin fines de lucro				...													
AF.5 ACCIONES Y OTRAS PARTICIPACIONES									0								1 313
Por instrumentos.																	
Acciones.									0								1 313
Otras participaciones																	
Por sectores de contrapartida																	
Instituciones financieras									0								
Instituciones financieras no monetarias									0								
Resto del mundo																	1 313
AF.7 OTRAS CUENTAS PENDIENTES DE COBRO.																	
AF.79 Otras cuentas ptes. de cobro excl. cdtos comerc																	

March 2014 data

7A. Assets

7A. Activos

Millones de euros

RESIDENTES EN EL RESTO DEL MUNDO/ RESIDENTS IN THE REST OF THE WORLD			RESTO DE ACTIVOS/ REMAINING ASSETS				SUB TOTAL	AJUSTES CFEE/ FASE's ADJUSTMENTS			TOTAL CFEE/ TOTAL FASE	EMU's BALANCE SHEET	FINANCIAL ACCOUNTS
Prés- tamos/ Loans	Valores dis- tintos de acciones/ Securities other than shares	Acciones y otras partidi- paciones/ Shares and other equity	Oro/ Gold (a)	Tenencias de DEG/ SDRs holdings (a)	FMI/ IMF	Resto/ Rest		Total	Jerarqui- zación de fuentes y otros/ Hierar- chy ad- justments and others	Valo- ra- ción/ Va- lua- tion			
17	18	19	20	21	22	23		24=1a23/ 24=1to23	25=26+27	26			
85	20 482	25	8 497	3 028	2 406	64 792	348 019					TOTAL ASSETS EMU's BALANCE SHEET (=I+II)	
...						3 984	3 984					I. ASSETS not included in FASE	
						258	258					Fixed assets	
						3 726	3 726					Coins in circulation (b)	
85	20 482	25	8 497	3 028	2 406	60 808	344 035	-60 808	-1 338	-60 807	...	II. OUTSTANDING FINANCIAL ASSETS included in FASE	
			8 497	3 028			11 525				...	AF.1 MONETARY GOLD AND SDRs	
			8 497	3 028			8 497				...	By instrument	
							3 028				...	Monetary gold	
											...	Special Drawing Rights	
											...	By counterpart sector (a)	
85					2 406	0	192 527				...	AF.2 CURRENCY AND DEPOSITS	
						0	0				...	By instrument	
85					2 406		192 526				...	Currency	
											...	Other deposits	
							184 911				...	By counterpart sector	
							184 911				...	Financial institutions	
											...	Monetary financial institutions	
85					2 406	0	7 616				...	Rest of the world	
	20 482					...	75 895	AF.3 SECURITIES OTHER THAN SHARES	
	20 482						By instrument	
							75 895				...	Short-term securities	
						Long-term securities	
											...	Derivatives	
							23 373	-23 373	-23 373		...	By counterpart sector	
							16 623	-16 623	-16 623		...	Financial institutions	
							6 749	-6 749	-6 749		...	Monetary financial institutions	
											...	Non-monetary financial institutions	
							33 107				...	Non-financial corporations	
	20 482					...	52 522	-52 522		-52 522	...	General government	
											...	Rest of the world	
						...	1 943				...	AF.4 LOANS	
											...	By instrument	
						...	1 943				...	Long-term loans	
							By counterpart sector	
							1 943				...	Non-financial corporations	
							General government	
							Households and non-profit institutions	
		25					1 338	-0	-1 338		...	AF.5 SHARES AND OTHER EQUITY	
		25					0	-0	-0		...	By instrument	
							1 338				...	Shares	
							0	-0	-0		...	Other equity	
							0	-0	-0		...	By counterpart sector	
		25					1 338				...	Financial institutions	
											...	Non-monetary financial institutions	
											...	Rest of the world	
						60 807	60 807	-60 807	-60 807	-60 807	...	AF.7 OTHER ACCOUNTS RECEIVABLE	
						60 807	60 807	-60 807	-60 807	-60 807	...	AF.79 Other accounts receivable excluding trade credits	

EUR millions

7. BANCO DE ESPAÑA

A) Reconciliation between FASE's financial balance sheet and EMU's balance sheet

7. BANCO DE ESPAÑA

B) Conciliación entre el balance financiero de las CFEE y el balance de los estados UEM

Datos referidos a Marzo de 2014

Cuentas Financieras	BALANCE	RESIDENTES EN ESPAÑA/ DOMESTIC (RESIDENTS IN SPAIN)			RESIDENTES EN OTROS PAÍSES DE LA UME/RESIDENTS IN OTHER MUMS			RESIDENTES EN EL RESTO DEL MUNDO/ RESIDENTS IN THE REST OF THE WORLD
		Depósitos/Deposits			Depósitos/Deposits			Depósitos/ Deposits
		IFM/ MFIs	AAPP/ GG	OSR/ ORS	IFM/ MFIs (d)	AAPP/ GG	OSR/ ORS	
		1	2	3	4	5	6	7
TOTAL PASIVOS BALANCE UEM (=I+II)		11 994	1 826	1 199	227 049			220
I. PASIVOS no incluidos en CFEE								...
Moneda en circulación (b)								
II. PASIVOS incluidos en CFEE		11 994	1 826	1 199	227 049			220
AF.2 EFECTIVO Y DEPÓSITOS		11 994	1 826	1 199	227 049			220
* Por instrumentos								
Efectivo								
Depósitos transferibles			1 826	1 199				
Otros depósitos		11 994			227 049			220
* Por sectores de contrapartida								
Sociedades no financieras				52				
Instituciones financieras		11 994		1 140				
Instituciones financieras monetarias		11 994						
Instituciones financieras no monetarias				1 140				
Administraciones Públicas			1 826					
Hogares e instituciones sin fines de lucro				6				
Resto del mundo					227 049			220
AF.5 ACCIONES Y OTRAS PARTICIPACIONES								
* Por instrumentos								
Otras participaciones								
* Por sectores de contrapartida								
Administraciones Públicas								
AF.7 OTRAS CUENTAS PENDIENTES DE PAGO								
AF.79 Otras cuentas ptes. de pago excl. créditos comerc.								
* Pro memoria:								
* Activos financieros netos (Activos financieros menos pasivos de las CFEE)								

March 2014 data

7B. Liabilities

Véanse notas al final del capítulo./ See notes at the end of the chapter.

7B. Pasivos

Millones de euros

	RESTO DE PASIVOS/ REMAINING LIABILITIES					SUB TOTAL	AJUSTES CFEE/ FASE's ADJUSTMENTS			TOTAL CFEE/ TOTAL FASE	EMU's BALANCE SHEET	FINANCIAL ACCOUNTS
	Efectivo en circula- ción/ Cash put in cir- culation	Instru- mentos del mercado monetario/ Money Markets Instru- ments	Acciones y otras partici- paciones/ Shares and other equity	DEG asigna- dos/ SDR Alloca- tions (c)	Resto/ Rest		Total	Jerarqui- zación de fuentes y otros/ Hierar- chy ad- justments and others	Valora- ción/ Valua- tion			
8	9	10	11	12	13=1a12/ 13=11to12	14=15+16	15	16	17=13+14			
	112 896		22 522	3 169	448	381 323					TOTAL LIABILITIES EMU's BALANCE SHEET (=I+II)	
	3 726					3 726					I. LIABILITIES not included in FASE	
	3 726					3 726					Coins in circulation (b)	
	109 170		22 522	3 169	448	377 596	-377 596		-377 596	...	II. OUTSTANDING LIABILITIES included in FASE	
	109 170					351 457	-351 457		-351 457	...	AF.2 CURRENCY AND DEPOSITS	
	109 170					109 170				...	*By instrument	
						3 024				...	Currency	
						239 264	-239 264		-239 264	...	Transferable deposits	
										...	Other deposits	
	...					52				...	*By counterpart sector	
	...					13 134				...	Non-financial corporations	
	...					11 994				...	Financial institutions	
						1 140				...	Monetary financial institutions	
						1 826				...	Non-monetary financial institutions	
						6				...	General government	
						227 269	-227 269		-227 269	...	Households and non-profit institutions	
										...	Rest of the world	
			22 522	3 169		25 690				...	AF.5 SHARES AND OTHER EQUITY	
			22 522	3 169		25 690				...	*By instrument	
										...	Other equity	
			22 522	3 169		25 690				...	*By counterpart sector	
										...	General government	
					448	448	-448		-448	...	AF.7 OTHER ACCOUNTS PAYABLE	
					448	448	-448		-448	...	AF.79 Other accounts payable excluding trade credits	
											Memorandum item	
						-258	258	258		...	*Net financial assets	
											(FASE's financial assets minus liabilities)	

EUR millions

7. BANCO DE ESPAÑA

B) Reconciliation between FASE's financial balance sheet and EMU's balance sheet

Véanse notas al final del capítulo./ See notes at the end of the chapter.

7. BANCO DE ESPAÑA

7.C Balance

Datos referidos a Mayo de 2014

Millones de euros

ACTIVO		Serie en cuadro y columna/ Time series in table and column		ASSETS	
1	A. RESIDENTES EN ESPAÑA	7.1/2	247 779	1	A. DOMESTIC
2	2. Préstamos y créditos	7.3/2	191 217	2	2. Loans
3	2e. Del cual: euros	7.3/3	189 012	3	2e. Of which: euro
4	IFM	7.3/4	190 063	4	MFIs
5	2e. Del cual: euros	7.3/5	187 858	5	2e. Of which: euro
6	Administraciones Públicas	7.3/6	972	6	General government
7	2e. Del cual: euros	7.3/7	972	7	2e. Of which: euro
8	Otros residentes	7.3/8	182	8	Other resident sectors
9	2e. Del cual: euros	7.3/9	182	9	2e. Of which: euro
10	3. Valores distintos de acciones y participaciones	7.3/10	56 562	10	3. Securities other than shares
11	3e. Del cual: euros	7.3/11	56 562	11	3e. Of which: euro
12	IFM	7.4/3	16 893	12	MFIs
13	3e. Del cual: euros	7.4/4	16 893	13	3e. Of which: euro
14	Administraciones Públicas	7.4/6	33 085	14	General government
15	3e. Del cual: euros	7.4/7	33 085	15	3e. Of which: euro
16	Otros residentes	7.4/8	6 583	16	Other resident sectors
17	3e. Del cual: euros	7.4/9	6 583	17	3e. Of which: euro
18	5. Acciones y participaciones	7.3/13	0	18	5. Shares and other equity
19	IFM	-	-	19	MFIs
20	Otros residentes	-	0	20	Other resident sectors
21	B. RESIDENTES EN OTROS PAÍSES DE LA ZONA DEL EURO	7.1/3	36 735	21	B. OTHER EURO AREA COUNTRIES
22	2. Préstamos y créditos	7.5/2	5 126	22	2. Loans
23	2e. Del cual: euros	7.5/3	5 126	23	2e. Of which: euro
24	IFM	7.5/4	5 126	24	MFIs
25	2e. Del cual: euros	7.5/5	5 126	25	2e. Of which: euro
26	Administraciones Públicas	7.5/6	-	26	General government
27	2e. Del cual: euros	7.5/7	-	27	2e. Of which: euro
28	Otros residentes	7.5/8	-	28	Other resident sectors
29	2e. Del cual: euros	7.5/9	-	29	2e. Of which: euro
30	3. Valores distintos de acciones y participaciones	7.5/10	30 297	30	3. Securities other than shares
31	3e. Del cual: euros	7.5/11	30 297	31	3e. Of which: euro
32	IFM	7.6/3	283	32	MFIs
33	3e. Del cual: euros	7.6/4	283	33	3e. Of which: euro
34	Administraciones Públicas	7.6/6	30 014	34	General government
35	3e. Del cual: euros	7.6/7	30 014	35	3e. Of which: euro
36	Otros residentes	7.6/8	-	36	Other resident sectors
37	3e. Del cual: euros	7.6/9	-	37	3e. Of which: euro
38	4. Participaciones en FMM	7.5/12	-	38	4. Money market fund shares/units
39	IFM	-	-	39	MFIs
40	4e. Del cual: euros	-	-	40	4e. Of which: euro
41	5. Acciones y participaciones	7.5/13	1 313	41	5. Shares and other equity
42	IFM	-	1 313	42	MFIs
43	Otros residentes	-	-	43	Other resident sectors
44	C. RESTO DEL MUNDO	7.1/4	20 974	44	C. REST OF THE WORLD
45	2. Préstamos y créditos	7.11/3	92	45	2. Loans
46	2e. Del cual: euros	7.11/4	-	46	2e. Of which: euro
47	3. Valores distintos de acciones y participaciones	7.11/5	20 856	47	3. Securities other than shares
48	3e. Del cual: euros	7.11/6	402	48	3e. Of which: euro
49	5. Acciones y participaciones	7.11/7	25	49	5. Shares and other equity
50	5e. Del cual: euros	-	-	50	5e. Of which: euro

May 2014 data

7.C Balance sheet

EUR millions

7. BANCO DE ESPAÑA

Véanse notas al final del capítulo./ See notes at the end of the chapter.

7. BANCO DE ESPAÑA

7.C Balance

Datos referidos a Mayo de 2014

Millones de euros

ACTIVO (continuación)		Serie en cuadro y columna/ Time series in table and column		ASSETS (continued)	
51	D. SIN CLASIFICAR	7.1/5	81 462	51	D. UNCLASSIFIED
52	1. Efectivo (todas las monedas)	7.1/10	0	52	1. Cash (all currencies)
53	1e. Del cual: euros	-	-	53	1e. Of which: euro
54	6. Activo fijo	7.1/11	266	54	6. Fixed assets
55	7. Otros activos	7.1/12	81 195	55	7. Remaining assets
56	7e. Del cual: euros	-	-	56	7e. Of which: euro
57	7.1. Oro y derechos en oro	7.11/9	8 314	57	7.1. Gold & gold receivable
58	7.2. Tenencias de DEG	7.11/10	3 062	58	7.2. SDRs holdings
59	7.3. Posición de reserva y otros activos	7.11/11	2 389	59	7.3. Reserve position in the IMF and other assets vis-a-vis IMF
60	7.4. Resto de activos	7.11/12	67 431	60	7.4. Rest of assets
61	TOTAL ACTIVO.	7.1/1	386 950	61	TOTAL ASSETS
62	e. euros	7.1/13	282 978	62	e. euro
63	x. Monedas distintas del euro	7.1/14	36 541	63	x. Other currencies
64	n/c Sin clasificar	7.1/15	67 431	64	n/c Unclassified
PRO MEMORIA:				PRO MEMORIA:	
65	Activos en euros frente al resto del mundo (46+48+50)	7.11/2	402	65	Claims on rest of the world in euro (46+48+50)
66	Activos en monedas distintas del euro frente a residentes en otros países de la zona euro (22-23+30-31+38-40)	7.5/14	0	66	Claims on residents in other euro area countries in foreign currencies (22-23+30-31+38-40)
67	Activos de reserva	16.25/1	34 463	67	Reserve assets
68	TOTAL (65 a 67)	34 865	68	TOTAL (65 a 67)

May 2014 data

7.C Balance sheet

EUR millions

7. BANCO DE ESPAÑA

Véanse notas al final del capítulo./ See notes at the end of the chapter.

7. BANCO DE ESPAÑA

7.C Balance

Datos referidos a Mayo de 2014

Millones de euros

	Serie en cuadro y columna/ Time series in table and column		
PASIVO			LIABILITIES
1 A. RESIDENTES EN ESPAÑA	7.2/2	20 096	1 A. DOMESTIC
2 9. Depósitos	7.7/1	20 096	2 9. Deposits
3 9e. Del cual: euros	7.7/2	20 096	3 9e. Of which: euro
4 IFM	7.7/3	17 180	4 MFIs
5 9e. Del cual: euros	7.7/4	17 180	5 9e. Of which in euro
6 Administración Central	7.7/5	292	6 Central government
7 9e. Del cual: euros	-	292	7 9e. Of which: euro
8 Otras Administraciones Públicas	7.7/6	1 346	8 Other general government
9 9e. Del cual: euros	7.7/9	1 346	9 9e. Of which: euro
10 Otros residentes	7.7/7	1 278	10 Other resident sectors
11 9e. Del cual: euros	7.8/2	1 277	11 9e. Of which: euro
12 B. RESIDENTES EN OTROS PAÍSES DE LA ZONA DEL EURO	7.2/3	224 837	12 B. OTHER EURO AREA COUNTRIES
13 9. Depósitos	7.9/1	224 837	13 9. Deposits
14 9e. Del cual: euros	7.9/2	224 837	14 9e. Of which: euro
15 IFM	7.9/3	224 837	15 MFIs
16 9e. Del cual: euros	7.9/4	224 837	16 9e. Of which: euro
17 Administración Central	7.9/5	-	17 Central government
18 9e. Del cual: euros	-	-	18 9e. Of which: euro
19 Otras Administraciones Públicas	7.9/6	-	19 Other general government
20 9e. Del cual: euros	7.9/9	-	20 9e. Of which: euro
21 Otros residentes	7.9/7	-	21 Other resident sectors
22 9e. Del cual: euros	7.10/2	-	22 9e. Of which: euro
23 C. RESTO DEL MUNDO	7.2/4	175	23 C. REST OF THE WORLD
24 9. Depósitos	7.12/1	175	24 9. Deposits
25 9e. Del cual: euros	7.12/2	175	25 9e. Of which: euro
26 D. SIN CLASIFICAR	7.2/5	141 841	26 D. UNCLASSIFIED
27 8. Billetes y monedas (a)	7.2/6	114 617	27 8. Notes and coins (a)
28 11. Valores distintos de acciones y participaciones	7.2/10	-	28 11. Debt securities issued
29 11e. Del cual: euros	-	-	29 11e. Of which: euro
30 13. Capital y reservas	7.2/11	23 420	30 13. Capital and reserves
31 14. Otros pasivos	7.2/12	3 804	31 14. Remaining liabilities
32 14e. Del cual: euros	7.12/7	-	32 14e. Of which: euro
33 14.1. Del cual: DEG asignados	7.12/8	3 201	33 14.1. Of which: Allocated SDRs
34 TOTAL PASIVO.	7.2/1	386 950	34 TOTAL LIABILITIES
35 e euro	7.2/13	359 724	35 e euro
36 x Monedas distintas del euro	7.2/14	3 203	36 x Other currencies
37 s/c Sin clasificar	7.2/15	24 023	37 n/c Unclassified

May 2014 data

7.C Balance sheet

EUR millions

7. BANCO DE ESPAÑA

Véanse notas al final del capítulo./ See notes at the end of the chapter.

7. BANCO DE ESPAÑA

7.1 Activo: resumen

Millones de euros

	Total	Por residencia				Por instrumentos							Por monedas		
		Resi- dentes en España (a)	Resi- dentes en otros países de la zona euro(b)	Resto del mundo (c)	Rúbri- cas no clasif. por resi- den- cia del emisor	Prés- tamos y crédi- tos	Valores distin- tos de accio- nes y parti- cipac.	Parti- cipa- ción en FMM	Accio- nes y parti- cipa- ciones	Efecti- vo	Activo fijo	Otros activos no cla- sifica- dos (c)	Euros	Monedas distin- tas del euro	Sin clasi- ficar
=13 a 15 =6 a 12 1=2a5	2	3	4	5=10a12	6	7	8	9	10	11	12	13	14	15	
08	211 483	121 588	65 896	10 465	13 534	111 215	86 246	-	487	1	236	13 298	181 708	22 972	6 803
09	219 804	122 981	62 737	9 228	24 859	100 834	93 398	-	714	0	240	24 619	186 973	19 270	13 561
10	204 887	103 201	56 056	10 190	35 440	70 748	97 851	-	849	0	255	35 185	160 419	23 621	20 847
11	358 108	227 634	60 631	20 085	49 758	181 022	126 341	-	987	0	269	49 489	285 127	40 313	32 668
12	551 638	422 107	47 475	21 523	60 533	371 688	118 292	-	1 124	0	271	60 262	468 089	40 614	42 936
13	383 281	255 480	38 062	20 446	69 293	204 412	108 474	-	1 103	0	258	69 035	292 027	35 700	55 553
12 Dic	551 638	422 107	47 475	21 523	60 533	371 688	118 292	-	1 124	0	271	60 262	468 089	40 614	42 936
13 Ene	483 488	354 873	46 756	21 748	60 112	304 769	117 483	-	1 124	0	262	59 850	400 195	40 376	42 917
Feb	469 569	340 483	45 905	22 393	60 788	289 421	118 236	-	1 124	0	262	60 525	383 614	42 282	43 674
Mar	459 523	330 676	45 257	22 750	60 841	279 320	118 239	-	1 124	0	264	60 576	372 911	43 327	43 285
Abr	454 156	326 922	44 083	22 216	60 935	276 147	115 949	-	1 124	0	263	60 672	366 916	42 484	44 756
May	440 468	313 464	43 203	22 189	61 612	262 586	115 148	-	1 122	0	263	61 349	355 627	38 958	45 883
Jun	442 358	316 976	42 897	21 881	60 604	266 441	114 193	-	1 119	0	263	60 341	358 692	37 443	46 223
Jul	441 449	315 799	41 639	21 539	62 471	264 853	113 004	-	1 120	0	262	62 209	356 138	37 751	47 560
Ago	437 024	309 289	40 782	21 613	65 340	257 468	113 096	-	1 120	0	260	65 079	348 762	38 391	49 871
Sep	430 215	302 835	39 585	21 249	66 546	250 343	112 208	-	1 119	0	261	66 285	341 158	37 418	51 639
Oct	420 859	292 837	39 253	20 743	68 026	241 168	110 547	-	1 119	0	260	67 766	330 552	37 089	53 217
Nov	410 552	282 714	38 877	20 763	68 197	231 101	110 151	-	1 103	0	259	67 937	320 048	36 618	53 885
Dic	383 281	255 480	38 062	20 446	69 293	204 412	108 474	-	1 103	0	258	69 035	292 027	35 700	55 553
14 Ene	387 967	251 689	38 359	20 980	76 940	200 368	109 492	-	1 167	0	257	76 682	288 487	36 829	62 651
Feb	387 531	250 275	38 552	20 593	78 111	199 112	108 970	-	1 338	0	257	77 854	287 314	36 498	63 718
Mar	381 323	243 516	38 478	20 591	78 737	192 246	109 002	-	1 338	0	258	78 479	280 478	36 296	64 548
Abr	389 731	251 981	37 441	20 537	79 772	200 946	107 676	-	1 338	0	264	79 508	287 923	36 208	65 601
May	P 386 950	247 779	36 735	20 974	81 462	196 435	107 715	-	1 338	0	266	81 195	282 977	36 541	67 431

Véanse notas al final del capítulo

7. BANCO DE ESPAÑA

7.2 Pasivo: resumen

Millones de euros

	Total	Por residencia				Por instrumentos							Por monedas			Pro memoria: efectivo puesto en cir- cula- ción por el Banco de España (f)
		Resi- dentes en España (a)	Resi- dentes en otros países de la zona euro (b)	Resto del mundo (c)	Rúbri- cas no clasifi- cadas por resi- den- cia del tenedor	Billetes y monedas			Depósi- tos	Valores distin- tos de accio- nes y parti- cipacio- nes	Capital y reservas	Otros pasivos no cla- sifica- dos (c)	Euros	Monedas distin- tas del euro	Sin clasi- ficar	
						Total	Bille- tes (d)	Mone- das (e)								
	=13a 15 6+9a12= 1=2a5=	2	3	4	5=10a12	6=7+8	7	8	9	10	11	12	13	14	15	16
08	211 483	74 861	34 989	244	101 389	79 438	76 018	3 420	110 094	-	13 780	8 171	196 584	403	14 496	86 563
09	219 804	67 816	41 135	265	110 589	91 741	88 274	3 468	109 215	-	15 319	3 529	200 955	3 080	15 770	84 067
10	204 887	36 454	50 922	401	117 110	95 502	91 918	3 584	87 777	-	17 925	3 684	183 277	3 274	18 336	80 141
11	358 110	56 506	174 979	382	126 243	100 710	97 025	3 685	231 867	-	21 440	4 094	332 573	3 359	22 178	74 256
12	551 638	83 067	337 344	142	131 084	103 323	99 641	3 681	420 554	-	23 943	3 818	523 875	3 298	24 465	69 106
13	383 281	34 949	213 685	146	134 501	108 074	104 377	3 696	248 780	-	21 421	5 007	356 852	3 164	23 266	60 829
12 Dic	551 638	83 067	337 344	142	131 084	103 323	99 641	3 681	420 554	-	23 943	3 818	523 875	3 298	24 465	69 106
13 Ene	483 488	45 718	309 414	284	128 072	100 043	96 360	3 683	355 416	-	24 258	3 771	455 457	3 218	24 813	65 382
Feb	469 569	42 712	297 128	184	129 546	99 751	96 080	3 671	340 024	-	25 341	4 454	439 773	3 264	26 532	64 323
Mar	459 523	31 817	296 902	282	130 522	101 522	97 850	3 672	329 001	-	25 066	3 934	430 521	3 310	25 693	66 516
Abr	454 156	34 647	289 121	209	130 179	102 110	98 433	3 677	323 977	-	24 102	3 967	426 085	3 266	24 805	65 440
May	440 468	25 113	284 901	170	130 284	102 512	98 839	3 673	310 184	-	24 137	3 634	412 695	3 260	24 513	64 903
Jun	442 358	30 362	282 599	192	129 205	103 168	99 494	3 674	313 152	-	22 086	3 952	416 318	3 255	22 784	65 343
Jul	441 449	28 871	281 424	189	130 965	103 950	100 248	3 702	310 484	-	23 080	3 936	414 432	3 225	23 792	64 461
Ago	437 024	23 667	281 588	208	131 561	104 069	100 359	3 709	305 463	-	23 753	3 739	409 530	3 239	24 255	62 524
Sep	430 215	30 369	268 525	181	131 140	103 987	100 273	3 714	299 075	-	23 238	3 915	403 061	3 215	23 940	60 795
Oct	420 859	25 036	264 184	188	131 451	104 580	100 889	3 690	289 408	-	23 375	3 496	393 986	3 190	23 683	59 561
Nov	410 552	36 730	241 255	223	132 343	104 934	101 245	3 688	278 208	-	23 467	3 942	383 140	3 195	24 217	58 977
Dic	383 281	34 949	213 685	146	134 501	108 074	104 377	3 696	248 780	-	21 421	5 007	356 852	3 164	23 266	60 829
14 Ene	387 967	27 610	221 096	293	138 968	112 067	108 355	3 712	248 999	-	23 441	3 460	361 064	3 211	23 692	57 403
Feb	387 531	15 408	232 098	272	139 753	112 234	108 522	3 712	247 778	-	23 639	3 879	360 011	3 169	24 350	56 571
Mar	381 323	15 018	227 049	220	139 035	112 896	109 170	3 726	242 288	-	22 522	3 617	355 182	3 170	22 970	56 110
Abr	389 731	18 736	230 521	224	140 250	114 027	110 290	3 737	249 481	-	22 734	3 489	363 507	3 165	23 060	55 834
May	P 386 950	20 096	224 837	175	141 841	114 617	110 850	3 767	245 109	-	23 420	3 804	359 724	3 203	24 023	54 834

Véanse notas al final del capítulo

7. BANCO DE ESPAÑA

7.3 Activo. Residentes en España

Millones de euros

	Total	Préstamos y créditos								Valores distintos acciones y parti.		Participaciones en FMM	Acciones y participaciones
		Del cual		IFM total	Del cual		AAPP total	Del cual		Del cual			
		Total	Euros		Otros sectores residentes total	Euros		Total (a)	Euros (a)				
12+13 1=2+10+	2=4+6+8	3=5+7+9	4	5	6	7	8	9	10	11	12	13	
08	121 588	106 766	97 826	101 517	92 577	5 249	5 249	-	-	14 798	14 798	-	25
09	122 981	95 903	95 903	91 238	91 238	4 665	4 665	-	-	27 053	27 053	-	25
10	103 201	65 820	65 820	61 550	61 550	4 082	4 082	187	187	37 359	37 359	-	22
11	227 634	176 131	171 881	172 447	168 196	3 499	3 499	186	186	51 481	51 481	-	22
12	422 107	366 768	364 191	363 664	361 087	2 915	2 915	189	189	55 319	55 319	-	21
13	255 480	199 466	197 291	197 346	195 170	1 943	1 943	177	177	56 014	56 014	-	0
12 Dic	422 107	366 768	364 191	363 664	361 087	2 915	2 915	189	189	55 319	55 319	-	21
13 Ene	354 873	299 865	297 356	296 763	294 254	2 915	2 915	187	187	54 987	54 987	-	21
Feb	340 483	284 477	280 745	281 376	277 644	2 915	2 915	186	186	55 985	55 985	-	21
Mar	330 676	274 453	270 470	271 353	267 370	2 915	2 915	185	185	56 203	56 203	-	21
Abr	326 922	271 122	266 073	268 995	263 946	1 943	1 943	184	184	55 779	55 779	-	21
May	313 464	257 721	255 722	255 595	253 596	1 943	1 943	183	183	55 725	55 725	-	18
Jun	316 976	261 423	259 283	259 298	257 158	1 943	1 943	182	182	55 537	55 537	-	15
Jul	315 799	259 967	257 707	257 843	255 583	1 943	1 943	181	181	55 814	55 814	-	18
Ago	309 289	252 592	250 325	250 469	248 203	1 943	1 943	179	179	56 679	56 679	-	18
Sep	302 835	245 501	243 279	243 380	241 158	1 943	1 943	178	178	57 319	57 319	-	16
Oct	292 837	236 296	234 097	234 176	231 977	1 943	1 943	177	177	56 525	56 525	-	16
Nov	282 714	226 073	223 869	223 953	221 749	1 943	1 943	177	177	56 641	56 641	-	0
Dic	255 480	199 466	197 291	197 346	195 170	1 943	1 943	177	177	56 014	56 014	-	0
14 Ene	251 689	195 105	192 886	192 985	190 766	1 943	1 943	177	177	56 583	56 583	-	0
Feb	250 275	193 889	191 717	191 766	189 594	1 943	1 943	180	180	56 386	56 386	-	0
Mar	243 516	187 036	184 860	184 911	182 735	1 943	1 943	182	182	56 480	56 480	-	0
Abr	251 981	195 713	193 547	194 560	192 394	972	972	182	182	56 268	56 268	-	0
May	247 779	191 217	189 012	190 063	187 858	972	972	182	182	56 562	56 562	-	0

Véanse notas al final del capítulo

7. BANCO DE ESPAÑA

7.4 Activo. Residentes en España:
detalle de valores distintos de acciones y participaciones

Millones de euros

	Del cual		IFM			AAPP		Otros sectores residentes	
	Total	Euros	Del cual			Del cual		Del cual	
			Total	Hasta dos años		Total	Euros	Total	Euros
	1=3+6+8	2=4+7+9	3	4	5	6	7	8	9
08	14 798	14 798	2 218	2 218	76	11 674	11 674	906	906
09	27 053	27 053	8 014	8 014	142	15 130	15 130	3 908	3 908
10	37 359	37 359	14 582	14 582	-	18 440	18 440	4 338	4 338
11	51 481	51 481	18 337	18 337	200	28 129	28 129	5 015	5 015
12	55 319	55 319	18 443	18 443	492	31 006	31 006	5 870	5 870
13	56 014	56 014	17 008	17 008	166	32 212	32 212	6 794	6 794
12 Dic	55 319	55 319	18 443	18 443	492	31 006	31 006	5 870	5 870
13 Ene	54 987	54 987	18 765	18 765	502	30 237	30 237	5 985	5 985
Feb	55 985	55 985	18 965	18 965	502	30 783	30 783	6 237	6 237
Mar	56 203	56 203	19 283	19 283	501	30 959	30 959	5 962	5 962
Abr	55 779	55 779	18 477	18 477	500	30 831	30 831	6 471	6 471
May	55 725	55 725	18 157	18 157	127	30 942	30 942	6 626	6 626
Jun	55 537	55 537	18 104	18 104	127	30 665	30 665	6 767	6 767
Jul	55 814	55 814	17 763	17 763	156	31 193	31 193	6 859	6 859
Ago	56 679	56 679	17 990	17 990	156	31 797	31 797	6 892	6 892
Sep	57 319	57 319	17 876	17 876	166	32 127	32 127	7 317	7 317
Oct	56 525	56 525	17 405	17 405	166	32 069	32 069	7 050	7 050
Nov	56 641	56 641	17 389	17 389	166	32 341	32 341	6 911	6 911
Dic	56 014	56 014	17 008	17 008	166	32 212	32 212	6 794	6 794
14 Ene	56 583	56 583	16 858	16 858	194	32 849	32 849	6 875	6 875
Feb	56 386	56 386	16 834	16 834	207	32 818	32 818	6 733	6 733
Mar	56 480	56 480	16 623	16 623	219	33 107	33 107	6 749	6 749
Abr	56 268	56 268	17 114	17 114	219	32 883	32 883	6 271	6 271
May	56 562	56 562	16 893	16 893	219	33 085	33 085	6 583	6 583

7. BANCO DE ESPAÑA

7.5 Activo. Residentes en otros países de la zona euro

Millones de euros

	Total	Préstamos y créditos								Valores distintos acciones y partic.		Participacion. en FMM	Acciones y participaciones	Pro memoria: activos en monedas distintas del euro
		Del cual		Del cual		Del cual		Del cual		Del cual				
		Total	Euros	IFM total	Euros	AAPP total	Euros	Otros sectores residentes	Euros	Total (a)	Euros (a)			
2+10+1=12+13	2=4+6+8	3=5+7+9	4	5	6	7	8	9	10	11	12	13	14	
08	65 896	4 352	4 351	4 352	4 351	-	-	-	-	61 106	61 106	-	438	0
09	62 737	4 785	4 785	4 785	4 785	-	-	-	-	57 288	57 288	-	663	0
10	56 056	4 786	4 786	4 786	4 786	-	-	-	-	50 469	50 469	-	802	0
11	60 631	4 786	4 786	4 786	4 786	-	-	-	-	54 904	54 904	-	940	0
12	47 475	4 785	4 785	4 785	4 785	-	-	-	-	41 612	41 612	-	1 079	0
13	38 062	4 787	4 787	4 787	4 787	-	-	-	-	32 198	32 198	-	1 078	0
12 Dic	47 475	4 785	4 785	4 785	4 785	-	-	-	-	41 612	41 612	-	1 079	0
13 Ene	46 756	4 785	4 785	4 785	4 785	-	-	-	-	40 893	40 893	-	1 079	0
Feb	45 905	4 785	4 785	4 785	4 785	-	-	-	-	40 041	40 041	-	1 079	0
Mar	45 257	4 786	4 786	4 786	4 786	-	-	-	-	39 392	39 392	-	1 079	0
Abr	44 083	4 858	4 858	4 858	4 858	-	-	-	-	38 147	38 147	-	1 079	0
May	43 203	4 785	4 785	4 785	4 785	-	-	-	-	37 339	37 339	-	1 079	0
Jun	42 897	4 785	4 785	4 785	4 785	-	-	-	-	37 034	37 034	-	1 079	0
Jul	41 639	4 785	4 785	4 785	4 785	-	-	-	-	35 777	35 777	-	1 078	0
Ago	40 782	4 784	4 784	4 784	4 784	-	-	-	-	34 920	34 920	-	1 078	0
Sep	39 585	4 784	4 784	4 784	4 784	-	-	-	-	33 723	33 723	-	1 078	0
Oct	39 253	4 785	4 785	4 785	4 785	-	-	-	-	33 390	33 390	-	1 078	0
Nov	38 877	4 785	4 785	4 785	4 785	-	-	-	-	33 014	33 014	-	1 078	0
Dic	38 062	4 787	4 787	4 787	4 787	-	-	-	-	32 198	32 198	-	1 078	0
14 Ene	38 359	5 126	5 126	5 126	5 126	-	-	-	-	32 091	32 091	-	1 141	0
Feb	38 552	5 125	5 125	5 125	5 125	-	-	-	-	32 115	32 115	-	1 313	0
Mar	38 478	5 125	5 125	5 125	5 125	-	-	-	-	32 041	32 041	-	1 313	0
Abr	37 441	5 126	5 126	5 126	5 126	-	-	-	-	31 002	31 002	-	1 313	0
May	36 735	5 126	5 126	5 126	5 126	-	-	-	-	30 297	30 297	-	1 313	0

Véanse notas al final del capítulo

7. BANCO DE ESPAÑA

7.6 Activo. Residentes en otros países de la zona euro: detalle de valores distintos de acciones y participaciones

Millones de euros

	Total	Del cual		IFM			AAPP		Otros sectores residentes		
		Euros	Total	Del cual		Total	Del cual		Total	Del cual	
				Euros	Hasta dos años		Euros	Euros			
	1=3+6+8	2=4+7+9	3	4	5	6	7	8	9		
08	61 106	61 106	3 384	3 384	-	57 723	57 723	-	-	-	-
09	57 288	57 288	1 567	1 567	-	55 721	55 721	-	-	-	-
10	50 469	50 469	996	996	-	49 473	49 473	-	-	-	-
11	54 904	54 904	1 002	1 002	-	53 903	53 903	-	-	-	-
12	41 612	41 612	775	775	-	40 837	40 837	-	-	-	-
13	32 198	32 198	392	392	-	31 806	31 806	-	-	-	-
12 Dic	41 612	41 612	775	775	-	40 837	40 837	-	-	-	-
13 Ene	40 893	40 893	775	775	-	40 118	40 118	-	-	-	-
Feb	40 041	40 041	575	575	-	39 466	39 466	-	-	-	-
Mar	39 392	39 392	575	575	-	38 817	38 817	-	-	-	-
Abr	38 147	38 147	568	568	-	37 579	37 579	-	-	-	-
May	37 339	37 339	463	463	-	36 876	36 876	-	-	-	-
Jun	37 034	37 034	463	463	-	36 571	36 571	-	-	-	-
Jul	35 777	35 777	392	392	-	35 385	35 385	-	-	-	-
Ago	34 920	34 920	392	392	-	34 528	34 528	-	-	-	-
Sep	33 723	33 723	392	392	-	33 331	33 331	-	-	-	-
Oct	33 390	33 390	392	392	-	32 998	32 998	-	-	-	-
Nov	33 014	33 014	392	392	-	32 622	32 622	-	-	-	-
Dic	32 198	32 198	392	392	-	31 806	31 806	-	-	-	-
14 Ene	32 091	32 091	382	382	-	31 709	31 709	-	-	-	-
Feb	32 115	32 115	383	383	-	31 732	31 732	-	-	-	-
Mar	32 041	32 041	283	283	-	31 758	31 758	-	-	-	-
Abr	31 002	31 002	283	283	-	30 720	30 720	-	-	-	-
May	30 297	30 297	283	283	-	30 014	30 014	-	-	-	-

7. BANCO DE ESPAÑA
7.7 Pasivo. Depósitos de los residentes en España: por sectores y detalle por instrumentos de los depósitos de OOAAPP

Millones de euros

	Por sectores							OOAAPP: depósitos por instrumentos							
	Del cual		IFM		AAPP		Otros sectores residentes (a)	Del cual		A la vista	A plazo total	Del cual		Con preaviso	Cesiones temporales
	Total	Euros	Del cual		Administración Central	Otras Administraciones Públicas		Total	Euros			Hasta dos años			
	1=3+5a7	2	Total	Euros				5	6=8			7	8=13+14		
08	74 861	74 860	54 315	54 315	7 081	11 690	1 776	11 690	11 690	11 690	-	-	-	-	
09	67 816	67 815	35 089	35 089	14 422	16 811	1 493	16 811	16 811	16 811	-	-	-	-	
10	36 454	36 453	26 964	26 964	3 633	5 704	153	5 704	5 704	5 704	-	-	-	-	
11	56 506	56 504	50 934	50 934	2 097	3 329	147	3 329	3 329	3 329	-	-	-	-	
12	83 067	83 067	72 115	72 115	6 307	2 703	1 943	2 703	2 703	2 703	-	-	-	-	
13	34 949	34 949	30 784	30 784	411	1 706	2 049	1 706	1 706	1 706	-	-	-	-	
12 Dic	83 067	83 067	72 115	72 115	6 307	2 703	1 943	2 703	2 703	2 703	-	-	-	-	
13 Ene	45 718	45 717	34 141	34 141	4 293	5 241	2 043	5 241	5 241	5 241	-	-	-	-	
Feb	42 712	42 711	30 431	30 431	3 229	6 322	2 730	6 322	6 322	6 322	-	-	-	-	
Mar	31 817	31 815	21 385	21 385	6 072	2 186	2 174	2 186	2 186	2 186	-	-	-	-	
Abr	34 647	34 646	22 453	22 453	5 522	4 266	2 407	4 266	4 266	4 266	-	-	-	-	
May	25 113	25 112	14 441	14 441	4 095	4 335	2 242	4 335	4 335	4 335	-	-	-	-	
Jun	30 362	30 360	18 684	18 684	3 486	6 087	2 104	6 087	6 087	6 087	-	-	-	-	
Jul	28 871	28 869	16 879	16 879	3 844	6 021	2 127	6 021	6 021	6 021	-	-	-	-	
Ago	23 667	23 666	15 195	15 195	2 540	3 787	2 144	3 787	3 787	3 787	-	-	-	-	
Sep	30 369	30 368	18 574	18 574	5 554	4 048	2 193	4 048	4 048	4 048	-	-	-	-	
Oct	25 036	25 035	14 441	14 441	3 919	4 434	2 242	4 434	4 434	4 434	-	-	-	-	
Nov	36 730	36 729	24 271	24 271	3 385	6 844	2 230	6 844	6 844	6 844	-	-	-	-	
Dic	34 949	34 949	30 784	30 784	411	1 706	2 049	1 706	1 706	1 706	-	-	-	-	
14 Ene	27 610	27 609	18 556	18 556	3 495	4 005	1 553	4 005	4 005	4 005	-	-	-	-	
Feb	15 408	15 407	9 048	9 048	823	2 791	2 746	2 791	2 791	2 791	-	-	-	-	
Mar	15 018	15 018	11 994	11 994	491	1 334	1 199	1 334	1 334	1 334	-	-	-	-	
Abr	18 736	18 736	15 641	15 641	344	1 510	1 242	1 510	1 510	1 510	-	-	-	-	
May	20 096	20 096	17 180	17 180	292	1 346	1 278	1 346	1 346	1 346	-	-	-	-	

Véanse notas al final del capítulo

7. BANCO DE ESPAÑA
7.8 Pasivo. Depósitos de los residentes en España: detalle de otros sectores residentes

Millones de euros

	Total	Depósitos en euros						Depósitos en monedas distintas del euro					
		Total	A la vista	Del cual		Con preaviso	Cesiones temporales	Total	A la vista	Del cual		Con preaviso	Cesiones temporales
				A plazo total	Hasta dos años					A plazo total	Hasta dos años		
1=2+8	2=3+4+6+7	3	4	5	6	7	9+10+8=12+13	9	10	11	12	13	
08	1 776	1 774	1 774	-	-	-	-	1	1	-	-	-	-
09	1 493	1 493	1 493	-	-	-	-	1	1	-	-	-	-
10	153	152	152	-	-	-	-	1	1	-	-	-	-
11	147	144	144	-	-	-	-	2	2	-	-	-	-
12	1 943	1 942	1 942	-	-	-	-	1	1	-	-	-	-
13	2 049	2 048	2 048	-	-	-	-	1	1	-	-	-	-
12 Dic	1 943	1 942	1 942	-	-	-	-	1	1	-	-	-	-
13 Ene	2 043	2 042	2 042	-	-	-	-	1	1	-	-	-	-
Feb	2 730	2 729	2 729	-	-	-	-	1	1	-	-	-	-
Mar	2 174	2 173	2 173	-	-	-	-	1	1	-	-	-	-
Abr	2 407	2 405	2 405	-	-	-	-	1	1	-	-	-	-
May	2 242	2 241	2 241	-	-	-	-	1	1	-	-	-	-
Jun	2 104	2 103	2 103	-	-	-	-	1	1	-	-	-	-
Jul	2 127	2 126	2 126	-	-	-	-	1	1	-	-	-	-
Ago	2 144	2 143	2 143	-	-	-	-	1	1	-	-	-	-
Sep	2 193	2 192	2 192	-	-	-	-	1	1	-	-	-	-
Oct	2 242	2 241	2 241	-	-	-	-	1	1	-	-	-	-
Nov	2 230	2 229	2 229	-	-	-	-	1	1	-	-	-	-
Dic	2 049	2 048	2 048	-	-	-	-	1	1	-	-	-	-
14 Ene	1 553	1 552	1 552	-	-	-	-	1	1	-	-	-	-
Feb	2 746	2 745	2 745	-	-	-	-	1	1	-	-	-	-
Mar	1 199	1 198	1 198	-	-	-	-	1	1	-	-	-	-
Abr	1 242	1 241	1 241	-	-	-	-	1	1	-	-	-	-
May	1 278	1 277	1 277	-	-	-	-	1	1	-	-	-	-

7. BANCO DE ESPAÑA
7.9 Pasivo. Depósitos de residentes en otros países de la zona euro: por sectores y detalle por instrumentos de los depósitos de OOAAPP

Millones de euros

	Por sectores							OOAAPP: depósitos por instrumentos						
	Del cual		IFMs		AAPP		Otros sectores residentes (a)	Del cual		A la vista	Del cual		Con preaviso	Cesiones temporales
	Total	Euros	Del cual		Administración Central	Otras Administraciones Públicas		Total	Euros		A plazo total	Hasta dos años		
			Total	Euros										
	1=3+5a7	2	3	4	5	6=8	7	10+11+8=13+14	9	10	11	12	13	14
08	34 989	34 989	34 989	34 989	-	-	-	-	-	-	-	-	-	-
09	41 135	41 135	41 135	41 135	-	-	-	-	-	-	-	-	-	-
10	50 922	50 922	50 922	50 922	-	-	-	-	-	-	-	-	-	-
11	174 979	174 979	174 979	174 979	-	-	-	-	-	-	-	-	-	-
12	337 344	337 344	337 344	337 344	-	-	-	-	-	-	-	-	-	-
13	213 685	213 685	213 685	213 685	-	-	-	-	-	-	-	-	-	-
12 Dic	337 344	337 344	337 344	337 344	-	-	-	-	-	-	-	-	-	-
13 Ene	309 414	309 414	309 414	309 414	-	-	-	-	-	-	-	-	-	-
Feb	297 128	297 128	297 128	297 128	-	-	-	-	-	-	-	-	-	-
Mar	296 902	296 902	296 902	296 902	-	-	-	-	-	-	-	-	-	-
Abr	289 121	289 121	289 121	289 121	-	-	-	-	-	-	-	-	-	-
May	284 901	284 901	284 901	284 901	-	-	-	-	-	-	-	-	-	-
Jun	282 599	282 599	282 599	282 599	-	-	-	-	-	-	-	-	-	-
Jul	281 424	281 424	281 424	281 424	-	-	-	-	-	-	-	-	-	-
Ago	281 588	281 588	281 588	281 588	-	-	-	-	-	-	-	-	-	-
Sep	268 525	268 525	268 525	268 525	-	-	-	-	-	-	-	-	-	-
Oct	264 184	264 184	264 184	264 184	-	-	-	-	-	-	-	-	-	-
Nov	241 255	241 255	241 255	241 255	-	-	-	-	-	-	-	-	-	-
Dic	213 685	213 685	213 685	213 685	-	-	-	-	-	-	-	-	-	-
14 Ene	221 096	221 096	221 096	221 096	-	-	-	-	-	-	-	-	-	-
Feb	232 098	232 098	232 098	232 098	-	-	-	-	-	-	-	-	-	-
Mar	227 049	227 049	227 049	227 049	-	-	-	-	-	-	-	-	-	-
Abr	230 521	230 521	230 521	230 521	-	-	-	-	-	-	-	-	-	-
May	224 837	224 837	224 837	224 837	-	-	-	-	-	-	-	-	-	-

Véanse notas al final del capítulo

7. BANCO DE ESPAÑA
7.10 Pasivo. Depósitos de residentes en otros países de la zona euro: detalle de otros sectores residentes

Millones de euros

	Total	Depósitos en euros						Depósitos en monedas distintas del euro					
		Total	A la vista	Del cual		Con preaviso	Cesiones temporales	Total	A la vista	Del cual		Con preaviso	Cesiones temporales
				A plazo total	Hasta dos años					A plazo total	Hasta dos años		
1=2+8	2=+4+6+7	3	4	5	6	7	8=+12+13	9	10	11	12	13	
08	-	-	-	-	-	-	-	-	-	-	-	-	-
09	-	-	-	-	-	-	-	-	-	-	-	-	-
10	-	-	-	-	-	-	-	-	-	-	-	-	-
11	-	-	-	-	-	-	-	-	-	-	-	-	-
12	-	-	-	-	-	-	-	-	-	-	-	-	-
13	-	-	-	-	-	-	-	-	-	-	-	-	-
12 Dic	-	-	-	-	-	-	-	-	-	-	-	-	-
13 Ene	-	-	-	-	-	-	-	-	-	-	-	-	-
Feb	-	-	-	-	-	-	-	-	-	-	-	-	-
Mar	-	-	-	-	-	-	-	-	-	-	-	-	-
Abr	-	-	-	-	-	-	-	-	-	-	-	-	-
May	-	-	-	-	-	-	-	-	-	-	-	-	-
Jun	-	-	-	-	-	-	-	-	-	-	-	-	-
Jul	-	-	-	-	-	-	-	-	-	-	-	-	-
Ago	-	-	-	-	-	-	-	-	-	-	-	-	-
Sep	-	-	-	-	-	-	-	-	-	-	-	-	-
Oct	-	-	-	-	-	-	-	-	-	-	-	-	-
Nov	-	-	-	-	-	-	-	-	-	-	-	-	-
Dic	-	-	-	-	-	-	-	-	-	-	-	-	-
14 Ene	-	-	-	-	-	-	-	-	-	-	-	-	-
Feb	-	-	-	-	-	-	-	-	-	-	-	-	-
Mar	-	-	-	-	-	-	-	-	-	-	-	-	-
Abr	-	-	-	-	-	-	-	-	-	-	-	-	-
May	-	-	-	-	-	-	-	-	-	-	-	-	-

7. BANCO DE ESPAÑA

7.11 Activo. Resto del mundo y detalle de otros activos

Millones de euros

	Resto del mundo						Detalle de otros activos					
	Del cual		Préstamos y créditos Total	Del cual		Valores distintos de acc. y participaciones Total	Acciones y participaciones	Total	Oro y derechos en oro	Tenencias de DEG	Posición de reserva y otros activos frente al FMI	Resto de activos
	Total	Euros		Euros	Euros							
	1=3+5+7	2	3	4	5	6	7	8=9 a 12	9	10	11	12
08	10 465	2 929	97	-	10 343	2 929	25	13 298	5 627	160	708	6 803
09	9 228	1 015	145	-	9 057	1 015	25	24 619	6 938	3 221	898	13 561
10	10 190	907	142	-	10 023	907	25	35 185	9 555	3 394	1 388	20 847
11	20 085	844	105	-	19 955	844	25	49 489	11 017	3 162	2 642	32 668
12	21 523	813	136	-	21 362	813	25	60 262	11 418	3 132	2 776	42 936
13	20 446	402	159	-	20 262	402	25	69 035	7 888	3 122	2 472	55 553
12 Dic	21 523	813	136	-	21 362	813	25	60 262	11 418	3 132	2 776	42 936
13 Ene	21 748	813	119	-	21 604	813	25	59 850	11 109	3 057	2 767	42 917
Feb	22 393	696	159	-	22 210	696	25	60 525	10 988	3 102	2 762	43 674
Mar	22 750	696	81	-	22 643	696	25	60 576	11 330	3 145	2 816	43 285
Abr	22 216	697	167	-	22 023	697	25	60 672	10 109	3 103	2 703	44 756
May	22 189	697	80	-	22 084	697	25	61 349	9 737	3 087	2 642	45 883
Jun	21 881	697	233	-	21 623	697	25	60 341	8 329	3 091	2 698	46 223
Jul	21 539	697	101	-	21 413	697	25	62 209	8 984	3 060	2 605	47 560
Ago	21 613	698	92	-	21 496	698	25	65 079	9 558	3 075	2 575	49 871
Sep	21 249	698	58	-	21 166	698	25	66 285	8 955	3 059	2 632	51 639
Oct	20 743	402	87	-	20 632	402	25	67 766	8 801	3 136	2 612	53 217
Nov	20 763	402	243	-	20 496	402	25	67 937	8 339	3 143	2 571	53 885
Dic	20 446	402	159	-	20 262	402	25	69 035	7 888	3 122	2 472	55 553
14 Ene	20 980	402	136	-	20 818	402	25	76 682	8 399	3 170	2 463	62 651
Feb	20 593	402	98	-	20 470	402	25	77 854	8 706	3 020	2 410	63 718
Mar	20 591	402	85	-	20 482	402	25	78 479	8 497	3 028	2 406	64 548
Abr	20 537	402	106	-	20 406	402	25	79 508	8 418	3 023	2 466	65 601
May	P 20 974	402	92	-	20 856	402	25	81 195	8 314	3 062	2 389	67 431

7. BANCO DE ESPAÑA

7.12 Pasivo. Resto del mundo y detalle de otros pasivos

Millones de euros

	Resto del mundo: depósitos					Detalle de otros pasivos		
	Del cual		Vista, a plazo y con preaviso (a)	Del cual		Total	Del cual	
	Total	Euros		Euros	Cesiones temporales		Euros	DEG asignados
	1=3+5	2	3	4	5	6	7	8
08	244	172	244	172	-	8 171	7 125	330
09	265	264	265	264	-	3 529	-	3 078
10	401	400	401	400	-	3 684	-	3 272
11	382	381	382	381	-	4 094	-	3 355
12	142	142	142	142	-	3 818	-	3 296
13	146	145	146	145	-	5 007	-	3 162
12 Dic	142	142	142	142	-	3 818	-	3 296
13 Ene	284	283	284	283	-	3 771	-	3 216
Feb	184	183	184	183	-	4 454	-	3 262
Mar	282	281	282	281	-	3 934	-	3 308
Abr	209	208	209	208	-	3 967	-	3 264
May	170	169	170	169	-	3 634	-	3 258
Jun	192	191	192	191	-	3 952	-	3 253
Jul	189	189	189	189	-	3 936	-	3 223
Ago	208	207	208	207	-	3 739	-	3 237
Sep	181	180	181	180	-	3 915	-	3 213
Oct	188	188	188	188	-	3 496	-	3 188
Nov	223	222	223	222	-	3 942	-	3 193
Dic	146	145	146	145	-	5 007	-	3 162
14 Ene	293	292	293	292	-	3 460	-	3 210
Feb	272	272	272	272	-	3 879	-	3 168
Mar	220	219	220	219	-	3 617	-	3 169
Abr	224	223	224	223	-	3 489	-	3 164
May	P 175	175	175	175	-	3 804	-	3 201

Véanse notas al final del capítulo

7. BANCO DE ESPAÑA

7.13 Balance
Resumen por sectores

NEDD/SDDS(a)

Millones de euros

	Total activo= Total pasivo	Activo					Pasivo					Promemoria:	
		Residentes en la zona euro			Resto del mundo	Rúbricas no clasificadas por residencia del emisor	Residentes en la zona euro			Resto del mundo	Rúbricas no clasificadas por residentes del emisor		Efectivo en circulación y Depósitos de IFM residentes en España en euros
		Total	Administraciones Públicas	Otros residentes	Total	Administraciones Públicas	Otros residentes						
	1	2	3	4	5	6	7	8	9	10	11	12	
08	211 483	187 484	74 646	112 838	10 465	13 534	109 850	18 771	91 079	244	101 389	133 753	
09	219 804	185 718	75 517	110 201	9 228	24 859	108 950	31 233	77 717	265	110 589	126 831	
10	204 887	159 257	71 995	87 263	10 190	35 440	87 376	9 337	78 040	401	117 110	122 466	
11	358 108	288 265	85 530	202 735	20 085	49 758	231 485	5 426	226 059	382	126 243	151 643	
12	551 638	469 582	74 758	394 824	21 523	60 533	420 412	9 010	411 402	142	131 084	175 437	
13	383 281	293 543	65 961	227 582	20 446	69 293	248 634	2 117	246 517	146	134 501	138 858	
12 Dic	551 638	469 582	74 758	394 824	21 523	60 533	420 412	9 010	411 402	142	131 084	175 437	
13 Ene	483 488	401 629	73 270	328 359	21 748	60 112	355 132	9 534	345 599	284	128 072	134 184	
Feb	469 569	386 388	73 164	313 224	22 393	60 788	339 840	9 551	330 289	184	129 546	130 182	
Mar	459 523	375 933	72 691	303 242	22 750	60 841	328 719	8 257	320 462	282	130 522	122 907	
Abr	454 156	371 005	70 353	300 651	22 216	60 935	323 768	9 788	313 980	209	130 179	124 563	
May	440 468	356 667	69 761	286 905	22 189	61 612	310 014	8 430	301 584	170	130 284	116 953	
Jun	442 358	359 873	69 180	290 693	21 881	60 604	312 960	9 573	303 388	192	129 205	121 852	
Jul	441 449	357 439	68 521	288 918	21 539	62 471	310 294	9 865	300 430	189	130 965	120 829	
Ago	437 024	350 071	68 269	281 802	21 613	65 340	305 255	6 328	298 927	208	131 561	119 264	
Sep	430 215	342 421	67 401	275 019	21 249	66 546	298 894	9 603	289 292	181	131 140	122 561	
Oct	420 859	332 090	67 011	265 079	20 743	68 026	289 220	8 353	280 867	188	131 451	119 020	
Nov	410 552	321 591	66 906	254 685	20 763	68 197	277 985	10 228	267 757	223	132 343	129 205	
Dic	383 281	293 543	65 961	227 582	20 446	69 293	248 634	2 117	246 517	146	134 501	138 858	
14 Ene	387 967	290 047	66 502	223 546	20 980	76 940	248 705	7 500	241 206	293	138 968	130 623	
Feb	387 531	288 827	66 493	222 334	20 593	78 111	247 506	3 614	243 892	272	139 753	121 283	
Mar	381 323	281 994	66 809	215 185	20 591	78 737	242 068	1 826	240 242	220	139 035	124 890	
Abr	389 731	289 422	64 575	224 848	20 537	79 772	249 257	1 854	247 404	224	140 250	129 668	
May	P 386 950	284 514	64 072	220 442	20 974	81 462	244 933	1 639	243 295	175	141 841	131 797	

Véanse notas al final del capítulo

7. BANCO DE ESPAÑA

7.14 Billetes denominados en pesetas en circulación
Detalle por denominación de los billetes

Importe (en millones de euros) y número (en millones de billetes)

	Total +8+10-11 1=2+4+6	De 10.000 ptas		De 5.000 ptas		De 2.000 ptas		De 1.000 pts		Inferiores a 1.000	En poder del Eurosistema Importe
		Importe	Número	Importe	Número	Importe	Número	Importe	Número		
		2	3	4	5	6	7	8	9	10	11
97	51 913	28 151	468	19 812	659	2 446	203	1 480	246	23	...
98	52 731	29 372	489	19 270	641	2 608	217	1 481	246
99	58 911	33 472	557	20 735	690	3 164	263	1 574	262	...	34
00	57 198	33 887	564	18 838	627	2 994	249	1 515	252	...	36
01	46 228	27 437	457	15 250	507	2 444	203	1 269	211	...	173
01 Ene	53 807	32 440	540	17 292	575	2 672	222	1 431	238	...	29
Feb	53 353	32 232	536	17 074	568	2 669	222	1 419	236	...	40
Mar	53 486	32 279	537	17 097	569	2 728	227	1 433	239	...	51
Abr	53 462	32 105	534	17 104	569	2 828	235	1 463	243	...	38
May	52 971	31 806	529	16 943	564	2 836	236	1 456	242	...	69
Jun	53 668	32 015	533	17 272	575	2 949	245	1 481	246	...	49
Jul	53 747	31 932	531	17 367	578	3 004	250	1 478	246	...	34
Ago	52 239	30 967	515	16 922	563	2 973	247	1 443	240	...	66
Sep	51 309	30 529	508	16 553	551	2 905	242	1 418	236	...	96
Oct	49 968	29 801	496	16 032	534	2 844	237	1 377	229	...	86
Nov	48 388	28 893	481	15 571	518	2 772	231	1 322	220	...	169
Dic	46 228	27 437	457	15 250	507	2 444	203	1 269	211	...	173
02 Ene	15 100
Feb	5 231

7. BANCO DE ESPAÑA

7.15 Monedas denominadas en pesetas en circulación. Detalle por denominación de las monedas.

Importe (en millones de euros) y número (en millones de monedas)

	Total		De 2.000 ptas		De 500 ptas		De 100 ptas		De 50 ptas		De 25 ptas		De 5 ptas		De 1 ptas	Resto de monedas
	Importe	Número	Importe	Número	Importe	Número	Importe	Número	Importe	Número	Importe	Número	Importe	Número	Importe	Importe
	1	2	3	4	5	6	7	8	9	10	11	12	13	14	15	16
97	2 128	8 494	221	18	610	203	744	1 238	34	114	234	1 557	97	3 215	10	178
98	2 295	9 714	235	20	637	212	811	1 350	35	118	256	1 705	115	3 839	12	192
99	2 433	10 650	246	20	669	223	879	1 462	34	112	272	1 812	130	4 336	14	191
00	2 595	11 546	251	21	702	233	964	1 605	32	107	295	1 961	144	4 801	14	192
01	2 522	11 684	256	21	652	217	948	1 577	28	93	295	1 960	149	4 963	15	180
01 Ene	2 599	11 602	250	21	699	233	970	1 614	32	106	295	1 966	145	4 842	14	193
Feb	2 592	11 629	249	21	694	231	971	1 615	32	105	296	1 967	146	4 863	14	191
Mar	2 588	11 678	248	21	690	230	972	1 617	31	103	296	1 970	147	4 901	14	190
Abr	2 598	11 711	247	21	694	231	979	1 629	31	103	296	1 973	148	4 914	15	189
May	2 620	11 770	256	21	698	232	986	1 640	31	103	298	1 981	148	4 939	15	189
Jun	2 640	11 865	260	22	701	233	995	1 655	31	102	301	2 004	150	4 985	15	188
Jul	2 666	11 972	261	22	706	235	1 009	1 679	31	102	304	2 024	151	5 041	15	188
Ago	2 670	11 990	261	22	710	236	1 011	1 683	30	101	305	2 027	152	5 052	15	187
Sep	2 671	12 005	261	22	709	236	1 013	1 686	30	100	305	2 028	152	5 063	15	186
Oct	2 647	11 983	259	22	697	232	1 004	1 670	30	98	304	2 026	152	5 065	15	186
Nov	2 584	11 837	257	21	674	224	976	1 624	28	95	299	1 991	151	5 023	15	183
Dic	2 522	11 684	256	21	652	217	948	1 577	28	93	295	1 960	149	4 963	15	180
02 Ene	2 090	10 683	256	21	527	175	783	1 302	26	86	255	1 699	138	4 583	15	89
Feb	1 647	9 324	255	21	384	128	559	930	25	83	206	1 369	121	4 029	14	82

7. BANCO DE ESPAÑA

7.16 Billetes distribuidos menos billetes retirados por el Banco de España y billetes denominados en pesetas no retornados. Detalle por denominación de los Billetes en euros (a)

Importe (en millones de euros) y número (en millones de billetes)

	Billetes en euros															Pro memoria: Billetes en pesetas no retornados Importe
Total Importe (b) +2+4+6+8+10+12+14	De 500 euro		De 200 euro		De 100 euro		De 50 euro		De 20 euro		De 10 euro		De 5 euro			
	Importe	Número	Importe	Número	Importe	Número	Importe	Número	Importe	Número	Importe	Número	Importe	Número		
	2	3	4	5	6	7	8	9	10	11	12	13	14	15	16	
08	83 144	56 243	112	4 341	22	6 738	67	29 239	585	-9 839	-492	-3 596	-360	18	4	945
09	80 600	54 385	109	4 107	21	6 314	63	32 419	648	-12 125	-606	-4 434	-443	-66	-13	926
10	76 558	52 244	104	3 779	19	5 748	57	34 910	698	-14 645	-732	-5 339	-534	-139	-28	909
11	70 571	50 421	101	3 329	17	4 678	47	36 021	720	-17 325	-866	-6 314	-631	-239	-48	895
12	65 425	46 483	93	2 963	15	3 792	38	39 878	798	-20 039	-1 002	-7 325	-732	-328	-66	881
13	57 133	40 488	81	2 610	13	2 366	24	43 107	862	-22 642	-1 132	-8 398	-840	-397	-79	869
12 Dic	65 425	46 483	93	2 963	15	3 792	38	39 878	798	-20 039	-1 002	-7 325	-732	-328	-66	881
13 Ene	61 698	45 855	92	2 867	14	3 490	35	38 129	763	-20 758	-1 038	-7 525	-752	-360	-72	880
Feb	60 652	45 473	91	2 815	14	3 313	33	37 930	759	-20 921	-1 046	-7 584	-758	-374	-75	879
Mar	62 844	45 406	91	2 808	14	3 317	33	39 759	795	-20 556	-1 028	-7 530	-753	-359	-72	878
Abr	61 763	45 229	90	2 820	14	3 315	33	39 545	791	-21 080	-1 054	-7 684	-768	-381	-76	877
May	61 230	44 166	88	2 813	14	3 308	33	40 363	807	-21 267	-1 063	-7 774	-777	-378	-76	876
Jun	61 670	43 441	87	2 801	14	3 299	33	41 628	833	-21 306	-1 065	-7 828	-783	-365	-73	875
Jul	60 760	42 755	86	2 767	14	3 146	31	42 095	842	-21 649	-1 082	-7 984	-798	-371	-74	874
Ago	58 815	42 093	84	2 704	14	2 860	29	41 731	835	-22 049	-1 102	-8 139	-814	-385	-77	873
Sep	57 081	41 630	83	2 674	13	2 629	26	41 281	826	-22 467	-1 123	-8 265	-826	-401	-80	872
Oct	55 871	41 158	82	2 643	13	2 448	24	41 184	824	-22 759	-1 138	-8 390	-839	-412	-82	871
Nov	55 289	40 768	82	2 611	13	2 343	23	41 341	827	-22 919	-1 146	-8 437	-844	-417	-83	870
Dic	57 133	40 488	81	2 610	13	2 366	24	43 107	862	-22 642	-1 132	-8 398	-840	-397	-79	869
14 Ene	53 691	39 946	80	2 533	13	2 074	21	41 498	830	-23 350	-1 168	-8 581	-858	-428	-86	868
Feb	52 858	39 609	79	2 512	13	1 933	19	41 404	828	-23 515	-1 176	-8 643	-864	-441	-88	868
Mar	52 384	39 280	79	2 483	12	1 841	18	41 585	832	-23 658	-1 183	-8 697	-870	-449	-90	867
Abr	52 097	38 910	78	2 456	12	1 673	17	41 920	838	-23 682	-1 184	-8 735	-874	-444	-89	866
May	P 51 067	38 585	77	2 418	12	1 502	15	41 794	836	-23 946	-1 197	-8 831	-883	-454	-91	865

Véanse notas al final del capítulo

7. BANCO DE ESPAÑA

7.17 Monedas denominadas en euro puestas en circulación por el Banco de España y monedas denominadas en pesetas no retornadas. Detalle por denominación de las monedas en euros

Importe (en millones de euros) y número (en millones de monedas)

	Monedas en euros																Pro Memoria: Monedas en pesetas no retornadas Importe
(a)	De 2 euro		De 1 euro	De 50 céntimos		De 20 céntimos		De 10 céntimos		De 5 céntimos		De 2 céntimos		De 1 céntimo			
	Im- porte	Nú- mero	Im- porte	Im- porte	Nú- mero	Im- porte	Nú- mero	Im- porte	Nú- mero	Im- porte	Nú- mero	Im- porte	Nú- mero	Im- porte	Nú- mero		
	13+15 7+9+11+ 2+4+5	2	3	4	5	6	7	8	9	10	11	12	13	14	15	16	
08	3 420	914	457	1 499	350	699	239	1 194	209	2 086	128	2 569	50	2 481	32	3 214	819
09	3 468	915	458	1 532	347	693	240	1 200	211	2 106	135	2 692	53	2 640	35	3 539	816
10	3 584	945	472	1 585	353	706	249	1 247	215	2 150	141	2 824	56	2 797	39	3 854	813
11	3 685	964	482	1 637	357	714	255	1 273	222	2 225	149	2 979	59	2 966	42	4 189	811
12	3 681	958	479	1 633	351	702	254	1 270	225	2 252	154	3 073	62	3 077	44	4 447	809
13	3 696	941	470	1 660	347	693	254	1 272	227	2 273	157	3 150	63	3 173	47	4 698	806
12 Dic	3 681	958	479	1 633	351	702	254	1 270	225	2 252	154	3 073	62	3 077	44	4 447	809
13 Ene Feb Mar Abr May Jun Jul Ago Sep Oct Nov Dic	3 683	956	478	1 636	351	702	254	1 272	225	2 253	154	3 076	62	3 076	45	4 475	808
	3 671	954	477	1 631	347	693	254	1 269	225	2 250	154	3 079	62	3 080	45	4 492	808
	3 672	959	479	1 629	345	691	253	1 266	225	2 252	154	3 080	62	3 087	45	4 516	808
	3 677	960	480	1 630	347	694	253	1 266	225	2 251	155	3 094	62	3 096	45	4 533	808
	3 673	958	479	1 632	345	690	252	1 260	225	2 246	155	3 093	62	3 100	45	4 537	808
	3 674	958	479	1 632	345	690	252	1 258	225	2 248	155	3 100	62	3 112	46	4 562	808
	3 702	963	481	1 649	347	693	253	1 265	225	2 254	156	3 122	63	3 132	46	4 585	807
	3 709	963	482	1 654	348	696	254	1 268	226	2 258	156	3 124	63	3 140	46	4 609	807
	3 714	961	481	1 656	350	699	254	1 272	227	2 266	157	3 134	63	3 155	47	4 653	807
	3 690	943	472	1 651	348	697	254	1 271	226	2 264	157	3 137	63	3 164	47	4 667	806
	3 688	939	469	1 654	347	694	254	1 269	227	2 268	157	3 148	63	3 170	47	4 684	806
	3 696	941	470	1 660	347	693	254	1 272	227	2 273	157	3 150	63	3 173	47	4 698	806
14 Ene Feb Mar Abr May	3 712	942	471	1 670	348	696	254	1 272	228	2 278	158	3 160	64	3 191	47	4 731	806
	3 712	944	472	1 669	346	692	254	1 272	228	2 281	158	3 168	64	3 204	48	4 751	806
	3 726	949	475	1 676	346	693	255	1 277	228	2 282	159	3 180	64	3 209	48	4 781	805
	3 737	954	477	1 680	347	695	256	1 279	229	2 286	159	3 185	64	3 212	48	4 789	805
	3 767	960	480	1 696	350	700	258	1 289	230	2 296	160	3 201	65	3 231	48	4 817	805

Véanse notas al final del capítulo

NOTAS A LOS CUADROS DEL CAPÍTULO 7. BANCO DE ESPAÑA

Cuadros 7.A y 7.B

En el diseño de este balance de conciliación se han llevado a cabo ajustes en los datos de los estados UEM para adaptarlos a los de las CFEE.

- a. Según el SEC_95, el oro y los DEG son los únicos activos financieros a los que no corresponde ningún pasivo.
- b. El análisis monetario requiere hacer figurar a la moneda (que se emite por el Estado, es decir, que es un pasivo del Estado) entre los pasivos del Banco de España, para poder calcular el efectivo en circulación. La contrapartida de este registro formal figura entre las operaciones pendientes de cobro del activo. Aquí se han eliminado ambos registros que no tienen sentido cuando se pretende reflejar, como es el caso, la situación patrimonial del Banco de España.
- c. En el SEC_95 se anotan en el activo del balance del Banco Central las tenencias de DEG creados por FMI para aumentar los activos de reserva de sus miembros. Estas tenencias que, como el oro, son activos financieros negativos (en lugar de pasivos) del Resto del Mundo, se pueden utilizar en operaciones con el FMI y con otros miembros del Sistema. En las CFEE, las asignaciones de DEG no son pasivos frente al FMI sino una variación en el volumen de los flujos de tenencias, por eso hay que deducirlas de entre los pasivos, lo que supone mayores “recursos propios” del Banco de España.
- d. La cifra de billetes que figura en la rúbrica AF.2 Efectivo y depósitos dentro del epígrafe “Efectivo” se corresponde con los billetes de euro asignados al Banco de España de acuerdo con su participación en el capital desembolsado del BCE. La diferencia entre este importe y el valor de los billetes de euro puestos en circulación se contabiliza como un activo/pasivo Intra-Eurosistema que se recoge en la misma rúbrica en el epígrafe de “Otros depósitos”.

Cuadro 7.C

- a. Véanse notas al cuadro 7.2, columnas 6 a 8.

Cuadro 7.1

- a. Véanse detalles en los cuadros 7.3 y 7.4.
- b. Véase detalle en el cuadro 7.5.
- c. Véase detalle en el cuadro 7.11.

Cuadro 7.2

- a. Véanse detalles en los cuadros 7.7 y 7.8.
- b. Véanse detalles en el cuadro 7.9.
- c. Véanse detalles en el cuadro 7.12.
- d. Desde enero de 2002 incluye el porcentaje del total de billetes de euro en circulación que se asigna al Banco de España de acuerdo con el sistema contable establecido en el Eurosistema (véase nota al balance de situación resumido que figura al final de este Boletín), además de los billetes de peseta no retornados.
- e. A partir de enero de 2003 recoge, únicamente, el importe de los billetes asignados por el Eurosistema.
- f. A partir de enero de 2003 recoge, únicamente, el importe de las monedas de euro.
- g. Comprende los billetes y las monedas realmente puestos en circulación por el Banco de España. Véanse cuadros 7.14 a 7.17.

Cuadro 7.3

- a. Véase detalle en el cuadro 7.4.

Cuadro 7.5

- a. Véase detalle en el cuadro 7.6.

Cuadro 7.7

- a. Véase detalle en el cuadro 7.8.

Cuadro 7.9

- a. Véase detalle en el cuadro 7.10.

Cuadro 7.12

- a. Hasta diciembre de 1998 el importe de las Cesiones temporales está en la columna 3, por carecer de información desglosada.

Cuadro 7.13

- a. El diseño de este balance, alternativo al que figura en los cuadros 7.1 y 7.2, se corresponde con lo establecido en las Normas Especiales de Distribución de Datos (NEDD) del FMI.

Cuadro 7.16

- a. Los billetes denominados en euro distribuidos por el Banco de España difieren del porcentaje del total de billetes de euro en circulación que le corresponde al Banco de España de acuerdo con las normas de asignación de billetes en el Eurosistema (véanse el cuadro 7.2 y la nota al balance de situación resumido que figura al final de este Boletín).
- b. Desde enero de 2003, este total de billetes de euro, más el total de monedas de euro puestas en circulación por el Banco de España (cuadro 7.17, columna 1), componen el efectivo puesto en circulación por el Banco de España (cuadro 7.2, columna 16). Hasta diciembre de 2002, el total de billetes de euro, más el total de monedas de euro puestas en circulación, más los billetes y monedas de peseta no retornados (cuadros 7.16, columna 16, y 7.17, columna 17), constituyen el efectivo puesto en circulación por el Banco de España.

Cuadro 7.17

a. Desde enero de 2003, este total de monedas de euro, más el total de billetes puestos en circulación por el Banco de España (cuadro 7.16, columna 1), componen el efectivo puesto en circulación por el Banco de España (cuadro 7.2, columna 16). Hasta diciembre de 2002, el total de billetes de euro, más el total de monedas de euro puestas en circulación, más los billetes y monedas de peseta no retornados (cuadros 7.16, columna 16, y 7.17, columna 17), constituyen el efectivo puesto en circulación por el Banco de España.

CAPÍTULO 8 OTRAS INSTITUCIONES FINANCIERAS MONETARIAS

NOTA INTRODUCTORIA SOBRE LOS CUADROS DEL CAPÍTULO 8

Modificaciones introducidas en las series a partir de junio 2005

Este capítulo incluye las Entidades de crédito (junto con los Fondos del Mercado Monetario), aunque con una presentación alternativa a la del capítulo 4. Sus cuadros se basan en la norma septuagésima primera y el anejo VII de la CBE 4/2004 (de adaptación a las entidades de crédito de las NIIF), aprobada el 22.12.04, norma referida a los requerimientos estadísticos de la UEM. Estos estados, si bien no se han modificado sustancialmente, han quedado afectados por las nuevas normas contables. Por ello, aunque los cuadros continúan actualizándose, se han producido algunos cambios, como consecuencia de la entrada en vigor de la nueva Circular. Los más relevantes son: a) las cuentas de ahorro, hasta mayo de 2005 clasificadas como depósitos con preaviso a menos de tres meses (columna 12 del cuadro 8.44 y columnas 6 y 12 del cuadro 8.9, entre otras), que pasan a incluirse a partir de ahora dentro de los depósitos a la vista (columna 9 del cuadro 8.44 y columnas 3 y 9 del cuadro 8.9, entre otras). Este cambio se refleja en los cuadros de tipos de interés de estos instrumentos —cuadros 9 y 15 del capítulo 19, relativo a los tipos de interés de las entidades de crédito—; y b) la vuelta al balance de alguno de los activos titulizados que había causado baja en aplicación de las normas en vigor hasta la promulgación y entrada en vigor de la CBE 4/2004. Este cambio ha originado un aumento excepcional del saldo de crédito (columna 6 del cuadro 8.41 y columna 6 del cuadro 8.2, entre otras) y en los depósitos a plazo (columna 6 del cuadro 8.42 y columna 6 del cuadro 8.3, entre otras).

Nota general: Muchas columnas tienen desarrollo en un cuadro posterior, circunstancia que se indica al pie de cada uno de los cuadros.

8. OTRAS INSTITUCIONES FINANCIERAS MONETARIAS

A) Conciliación entre el balance financiero de las CFEE y el balance de los estados UEM

Datos referidos a Marzo de 2014

BALANCE ESTADOS UEM Cuentas financieras	RESIDENTES EN ESPAÑA								RESIDENTES EN OTROS PAISES DE LA UEM		
	Préstamos			Valores distintos de acciones			Participación en FMM e inst. del mercado monetario	Acciones y otras participaciones	Préstamos		
	IFM	AAPP	OSR	IFM	AAPP	OSR			IFM	AAPP	OSR
	1	2	3	4	5	6	7	8	9	10	11
TOTAL ACTIVO BALANCE UEM (=I+II)	191 557	95 874	1 422 105	48 955	282 575	206 542	0	192 073	48 406	34	22 780
I. ACTIVOS no incluidos en CFEE											
Activo fijo											
II. ACTIVOS FINANCIEROS incluidos en CFEE	191 557	95 874	1 422 105	48 955	282 575	206 542	0	192 073	48 406	34	22 780
AF. 2 EFECTIVO Y DEPÓSITOS	191 557								48 406		
* Por instrumentos											
Efectivo											
Otros depósitos	191 557								48 406		
* Por sectores de contrapartida											
Instituciones financieras	191 557										
Instituciones financieras monetarias	191 557										
Instituciones financieras no monetarias											
Resto del mundo									48 406		
AF.3 VALORES DISTINTOS DE ACCIONES				48 955	282 575	206 542					
* Por instrumentos											
Valores a corto plazo				7 915	22 766	18 116					
Valores a largo plazo				41 040	259 809	188 426					
Derivados											
* Por sectores de contrapartida											
Sociedades no financieras						7 843					
Instituciones financieras				48 955		198 699					
Instituciones financieras monetarias				48 955							
Instituciones financieras no monetarias						198 699					
Administraciones Públicas					282 575						
Resto del mundo											
AF.4 PRÉSTAMOS		95 874	1 422 105	...						34	22 780
* Por instrumentos											
Préstamos a corto plazo			181 974								6 025
Préstamos a largo plazo			1 240 131	...					34		16 755
* Por sectores de contrapartida											
Sociedades no financieras			592 772								
Instituciones financieras			64 534	...							
Instituciones financieras monetarias							
Instituciones financieras no monetarias			64 534								
Administraciones Públicas											
Hogares e instituciones sin fines de lucro			764 800								
Resto del mundo		95 874								34	22 780

8A. Activo

Millones de euros

RESIDENTES EN OTROS PAISES DE LA UEM						RESIDENTES EN EL RESTO DEL MUNDO			RESTO DE ACTIVOS			SUB TOTAL	AJUSTES CFEE			TOTAL CFEE	
Valores disitntos de Acciones			Participacion, en FMM e inst. del mercado monetario	Acciones y otras participaciones	Préstamos	Valores distintos de acciones	Acciones y otras participaciones	Efectivo	Activo fijo	Resto	Total		Jerar-quiza-ción de fuentes y otros	Valora-ción			
IFM	AAPP	OSR															
12	13	14	15	16	17	18	19	20	21	22	23=1A 22	24=25+26	25	26	27=23+24		
7 427	20 638	42 681		27 756	107 971	16 738	66 892	5 996	51 991	268 606	3 127 596						
									51 991		51 991						
									51 991		51 991						
7 427	20 632	42 681		27 756	107 967	16 738	66 892	5 996		268 606	3 075 595	-3 075 595	-2 158 841	-916 753	...		
					67 910			5 996			313 869	-313 869	-313 869		...		
					67 910			5 996			5 996	-5 996	-5 996		...		
											307 873	-307 873	-307 873		...		
								5 996			197 553	-197 553	-197 553		...		
								5 996			197 553	-197 553	-197 553		...		
												
											116 316	-116 316	-116 316		...		
7 427	20 632	42 681				16 738					625 549	-625 549		-625 549	...		
2 549		2 688									54 034	-54 034		-54 034	...		
4 877	20 632	39 992				16 738					571 514	-571 514		-571 514	...		
											0		
											7 843	-7 843		-7 843	...		
											247 654	-247 654		-247 654	...		
											48 955	-48 955		-48 955	...		
											198 699	-198 699		-198 699	...		
											282 575	-282 575		-282 575	...		
7 427	20 638	42 681				16 738					87 482	-87 482		-87 482	...		
					35 574						1 576 366	-1 576 366	-1 576 366		...		
						
					35 574										...		
											592 772	-592 772	-592 772		...		
											64 534	-64 534	-64 534		...		
												
											64 534	-64 534	-64 534		...		
											95 874	-95 874	-95 874		...		
											764 800	-764 800	-764 800		...		
					35 574						58 387	-58 387	-58 387		...		

8. OTRAS INSTITUCIONES FINANCIERAS MONETARIAS

A) Conciliación entre el balance financiero de las CFEE y el balance de los estados UEM

Datos referidos a Marzo de 2014

BALANCE ESTADOS UEM CUENTAS FINANCIERAS	RESIDENTES EN ESPAÑA							RESIDENTES EN OTROS PAISES DE LA UEM				
	Préstamos			Valores distintos de acciones			Partici pacion. en FMM e inst. del mer cado mo netario	Acciones y otras participa ciones	Préstamos			
	IFM	AAPP	OSR	IFM	AAPP	OSR			IFM	AAPP	OSR	
	1	2	3	4	5	6	7	8	9	10	11	
* II. ACTIVOS FINANCIEROS incluidos en CFEE (continuación)												
AF.5 ACCIONES Y PARTICIPACIONES							0	192 073				
* Por instrumentos												
Acciones cotizadas												
Acciones no cotizadas												
Otras participaciones												
Participaciones en fondos de inversión							0					
* Por sectores de contrapartida												
Sociedades no financieras												
Instituciones financieras.							0					
Instituciones financieras monetarias							0	62 005				
Instituciones financieras no monetarias												
Resto del mundo												
AF.7 OTRAS CUENTAS PENDIENTES DE COBRO .												
AF.71 Crédito comercial.												
AF.79 Otras ctas ptes de cobro excl. el cdto comercial												

8A. Activo (continuación)

Millones de euros

	RESIDENTES EN OTROS PAISES DE LA UEM					RESIDENTES EN EL RESTO DEL MUNDO			RESTO DE ACTIVOS			SUB TOTAL	AJUSTES CFEE			TOTAL CFEE
	Valores disIntnos de Acciones			Participacion, en FMM e inst. del mercado monetario	Acciones y otras participaciones	Préstamos	Valores distintos de acciones	Acciones y otras participaciones	Efectivo	Activo fijo	Resto		Total	Jerar-quiza-ción de fuentes y otros	Valora-ción	
	IFM	AAPP	OSR													
	12	13	14	15	16	17	18	19	20	21	22	23=1A-22	24=25+26	25	26	27=23+24
* *					27 756	4 483		66 892				291 205	-291 205		-291 205	...
*																...
																...
*																...
					27 756	4 483		66 892				62 006	-62 006		-62 006	...
												99 132	-99 132		-99 132	...
											268 606	268 606	-268 606	-268 606		...
											268 606	268 606	-268 606	-268 606		...

8. OTRAS INSTITUCIONES FINANCIERAS MONETARIAS

A) Conciliación entre el balance financiero de las CFEE y el balance de los estados UEM

Datos referidos a Marzo de 2014

BALANCE ESTADOS UEM CUENTAS FINANCIERAS	RESIDENTES EN ESPAÑA				RESIDENTES EN OTROS PAISES DE LA UEM			
	Depósitos			Participaciones de fondos monetarios	Depósitos			Participaciones de fondos monetarios
	IFM	AAPP	OSR		IFM	AAPP	OSR	
	1	2	3	4	5	6	7	8
TOTAL PASIVO BALANCE UEM (=I+II)	369 198	74 744	1 415 671	8 196	140 923	5 261	37 610	44
I. PASIVOS no incluidos en CFEE								
II. PASIVOS incluidos en CFEE.	369 198	74 744	1 415 671	8 196	140 923	5 261	37 610	44
AF.2 EFECTIVO Y DEPÓSITOS	369 198	74 744	1 415 671		140 923	5 261	37 610	
* Por instrumentos								
Depósitos transferibles		67 163	499 213				4 844	
Otros depósitos	369 198	7 581	916 458		140 923	5 261	32 766	
* Por sectores de contrapartida								
Sociedades no financieras			208 648					
Instituciones financieras	369 198		453 999					
Instituciones financieras monetarias	369 198							
Instituciones financieras no monetarias			453 999					
Administraciones Públicas		74 744						
Hogares e instituciones sin fines de lucro			753 024					
Resto del mundo					140 923	5 261	37 610	
AF.3 VALORES DISTINTOS DE ACCIONES								
* Por instrumentos								
Valores a corto plazo								
Valores a largo plazo								
Derivados								
* Por sectores de contrapartida								
Sociedades no financieras								
Instituciones financieras								
Instituciones financieras monetarias								
Instituciones financieras no monetarias								
Administraciones Públicas								
Hogares e instituciones sin fines de lucro								
Resto del mundo								
AF.4 PRÉSTAMOS		...						
* Por instrumentos								
Préstamos a corto plazo								
Préstamos a largo plazo		...						
* Por sectores de contrapartida								
Sociedades no financieras								
Instituciones financieras								
Instituciones financieras monetarias								
Instituciones financieras no monetarias								
Administraciones Públicas		...						
Hogares e instituciones sin fines de lucro								
Resto del mundo								

8B. Pasivo

Millones de euros

	RESIDENTES EN EL RESTO DEL MUNDO		RESTO DE PASIVOS				SUB TOTAL	AJUSTES CFEE			TOTAL CFEE
	Depósitos	Participaciones de fondos monetarios	Valores distintos de acciones	Participaciones de fondos monetarios	Acciones y otras participaciones	Resto		Total	Jerarquización de fuentes y otros	Valoración	
	9	10	11	12	13	14	15=1a 14	16=17+18	17	18	19=15+16
	128 142	37	282 422		434 023	231 325	3 127 596				
	128 142	37	282 422		434 023	231 325	3 127 596	-3 127 596	-2 402 873	-724 723	...
*	128 142						2 171 549	-2 171 549	-2 171 549		...
	7 449						578 669	-578 669	-578 669		...
	120 693						1 592 880	-1 592 880	-1 592 880		...
*							208 648	-208 648	-208 648		...
							823 197	-823 197	-823 197		...
							369 198	-369 198	-369 198		...
							453 999	-453 999	-453 999		...
							74 744	-74 744	-74 744		...
							753 024	-753 024	-753 024		...
	128 142						311 936	-311 936	-311 936		...
			282 422				282 422	-282 422		-282 422	...
*			11 294				11 294	-11 294		-11 294	...
			271 128				271 128	-271 128		-271 128	...
							0
*											...
											...
											...
											...
											...
											...
*						
						
*							
							
							
							
						
							
							

8. OTRAS INSTITUCIONES FINANCIERAS MONETARIAS

A) Conciliación entre el balance financiero de las CFEE y el balance de los estados UEM

Datos referidos a Marzo de 2014

BALANCE ESTADOS UEM CUENTAS FINANCIERAS	RESIDENTES EN ESPAÑA				RESIDENTES EN OTROS PAISES DE LA UEM			
	Depósitos			Participaciones de fondos monetarios	Depósitos			Participaciones de fondos monetarios
	IFM	AAPP	OSR		IFM	AAPP	OSR	
	1	2	3	4	5	6	7	8
* I.PASIVOS incluidos en CFEE (continuación)								
AF. 5 ACCIONES Y PARTICIPACIONES				8 196				44
* Por instrumentos								
Acciones cotizadas								
Acciones no cotizadas								
Otras participaciones								
Participaciones en fondos de inversión				8 196				44
* Por sectores de contrapartida								
<i>Sociedades no financieras</i>								
<i>Instituciones financieras</i>								
<i> Instituciones financieras monetarias</i>								
<i> Instituciones financieras no monetarias</i>								
<i>Administraciones Públicas</i>								
<i>Hogares e instituciones sin fines de lucro</i>								
<i>Resto del mundo</i>								44
AF.6 RESERVAS TÉCNICAS DE SEGUROS								
Reservas para fondos de pensiones								
Hogares e instituciones sin fines de lucro								
AF.7 OTRAS CUENTAS PENDIENTES DE PAGO								
AF.71 Crédito comercial								
AF.79 Otros ctas ptes de pago excl. crédito comercial								
* Pro memoria								
Activos financieros netos								
* (Activos financieros menos pasivos de las CFEE)								

8B. Pasivo (continuación)

Millones de euros

[illegible]

8. OTRAS INSTITUCIONES FINANCIERAS MONETARIAS
B) Balance agregado de las OIFM según
los estados de la zona del euro

8.C Balance. Detalle por instituciones

Datos referidos a Mayo de 2014

Millones de euros

	Serie en cuadro y columna/ Time se- ries in table and column	Otras instituciones financieras monetarias/ Other monetary financial ins- titutions	Entidades de crédito y EFC (Cuadro 8.D)/ Credit institutions and CFIs (Table 8.D)	FMM (a) y EDE / MMF (a) & ELMIs	
ACTIVO		A=B+C	B	C	ASSETS
1 A. RESIDENTES EN ESPAÑA	8.2/2	2 408 369	2 402 216	6 153	1 A. DOMESTIC
2 2. Préstamos y créditos	8.4/2	1 680 503	1 678 064	2 439	2 2. Loans
3 2e. Del cual: euros	8.4/3	1 664 383	1 661 945	2 439	3 2e. Of which: euro
4 IFM	8.4/4	191 623	189 186	2 437	4 MFIs
5 2e. Del cual: euros	8.4/5	188 531	186 094	2 437	5 2e. Of which: euro
6 Administraciones Públicas	8.4/6	93 946	93 946	-	6 General government
7 2e. Del cual: euros	8.4/7	93 946	93 946	-	7 2e. Of which: euro
8 Otros residentes	8.4/8	1 394 934	1 394 932	2	8 Other resident sectors
9 2e. Del cual: euros	8.4/9	1 381 906	1 381 904	2	9 2e. Of which: euro
10 3. Valores distintos de acciones y participaciones	8.4/10	538 147	534 443	3 704	10 3. Securities other than shares
11 3e. Del cual: euros	8.4/11	532 937	529 233	3 704	11 3e. Of which: euro
12 IFM	8.5/3	46 950	45 995	956	12 MFIs
13 3e. Euros	8.5/4	46 579	45 623	956	13 3e. euro
14 Del cual: hasta dos años	-	11 163	10 798	365	14 Of which: up to 2 years
15 3x. Monedas distintas del euro.	-	371	371	-	15 3x. Non-MU currencies
16 Del cual: hasta dos años	-	-0	-0	-	16 Of which: up to 2 years
17 Administraciones Públicas	8.5/6	288 141	285 830	2 312	17 General government
18 3e. Del cual: euros	8.5/7	287 959	285 647	2 312	18 3e. Of which: euro
19 Otros residentes	8.5/8	203 056	202 619	437	19 Other residents
20 3e. Del cual: euros	8.5/9	198 399	197 962	437	20 3e. Of which: euro
21 4. Participaciones en FMM	8.4/12	0	0	-	21 4. Money market fund shares/units
22 IFM	-	0	0	-	22 MFIs
23 4e. Del cual: euros	-	0	0	-	23 4e. Of which euro
24 5. Acciones y participaciones	8.4/13	189 719	189 708	10	24 5. Shares and other equity
25 IFM	-	63 213	63 209	4	25 MFIs
26 Otros residentes	-	126 506	126 500	6	26 Other resident sectors
27 B. RESIDENTES EN OTROS PAISES DE LA ZONA DEL EURO	8.2/3	183 789	182 468	1 321	27 B. OTHER EURO AREA COUNTRIES
28 2. Préstamos y créditos	8.6/2	80 476	80 476	-	28 2. Loans
29 2e. Del cual: euros	8.6/3	73 684	73 684	-	29 2e. Of which: euro
30 IFM	8.6/4	57 492	57 492	-	30 MFIs
31 2e. Del cual: euros	8.6/5	54 462	54 462	-	31 2e. Of which: euro
32 Administraciones Públicas	8.6/6	34	34	-	32 General government
33 2e. Del cual: euros	8.6/7	34	34	-	33 2e. Of which: euro
34 Otros residentes	8.6/8	22 949	22 949	-	34 Other resident sectors
35 2e. Del cual: euros	8.6/9	19 187	19 187	-	35 2e. Of which: euro
36 3. Valores distintos de acciones y participaciones	8.6/10	74 817	73 495	1 321	36 3. Securities other than shares
37 3e. Del cual: euros	8.6/11	73 335	72 017	1 318	37 3e. Of which: euro
38 IFM	8.7/3	7 433	6 832	602	38 MFIs
39 3e. Euros	8.7/4	7 287	6 688	599	39 3e. euro
40 Del cual: hasta dos años	-	3 119	3 079	39	40 Of which: up to 2 years
41 3x. Monedas distintas del euro.	-	147	144	2	41 3x. Non-MU currencies
42 Del cual: hasta dos años	-	-	-	-	42 Of which: up to 2 years
43 Administraciones Públicas	8.7/6	24 620	24 080	540	43 General government
44 3e. Del cual: euros	8.7/7	24 469	23 929	540	44 3e. Of which: euro
45 Otros residentes	8.7/8	42 764	42 584	180	45 Other resident sectors
46 3e. Del cual: euros	8.7/9	41 580	41 400	179	46 3e. Of which: euro

May 2014 data

EUR millions

8.C Balance sheet by institutional grouping

8. OTHER MONETARY FINANCIAL INSTITUTIONS
B) Aggregated balance sheet according
to the euro area returns

Véanse notas al final del capítulo./ See notes at the end of the chapter.

8. OTRAS INSTITUCIONES FINANCIERAS MONETARIAS

B) Balance agregado de las OIFM según los estados de la zona del euro

8.C Balance. Detalle por instituciones

Datos referidos a Mayo de 2014

Millones de euros

		Serie en cuadro y columna/ Time se- ries in table and column	Otras instituciones financieras monetarias/ Other monetary financial ins- titutions	Entidades de crédito y EFC (Cuadro 8.D)/ Credit institutions and CFIs (Table 8.D)	FMM (a) y EDE / MMF (a) & ELMIs	
			A=B+C	B	C	
ACTIVO (continuación)						ASSETS (continued)
B. RESIDENTES EN OTROS PAÍSES DE LA ZONA DEL EURO (continuación)						B. OTHER MUMS (continued)
47	4. Participaciones en FMM	8.6/12	-	-	-	47 4. Money market fund shares/units
48	IFM.	-	-	-	-	48 MFIs
49	5. Acciones y participaciones	8.6/13	28 497	28 497	-	49 5. Shares and other equity
50	IFM.	-	6 036	6 036	-	50 MFIs
51	Otros residentes	-	22 461	22 461	-	51 Other residents
52	C. RESTO DEL MUNDO	8.2/4	192 190	192 006	185	52 C. REST OF THE WORLD
53	2. Préstamos y créditos	8.12/3	106 557	106 557	-	53 2. Loans
54	2e. Del cual: euros	8.12/4	67 495	67 138	-	54 2e. Of which: euro
55	3. Valores distintos de acciones y participaciones	8.12/5	17 977	17 792	185	55 3. Securities other than shares
56	3e. Del cual: euros	8.12/6	-	-	-	56 3e. Of which: euro
57	5. Acciones y participaciones	8.12/7	67 656	67 656	-	57 5. Shares and other equity
58	5e. Del cual: euros	-	-	-	-	58 5e. Of which: euro
59	D. SIN CLASIFICAR	8.2/5	341 112	341 047	65	59 D. UNCLASSIFIED
60	1. Efectivo (todas las monedas)	8.2/10	6 267	6 266	1	60 1. Cash (all currencies)
61	1e. Del cual: euros	-	6 103	6 102	1	61 1e. Of which: euro
62	6. Activo fijo	8.2/11	52 567	52 564	2	62 6. Fixed assets
63	7. Otros activos	8.2/12	282 279	282 217	62	63 7. Remaining assets
64	7e. Del cual: euros	-	-	-	-	64 7e. Of which: euro
65	TOTAL ACTIVOS	8.2/1	3 125 461	3 117 736	7 725	65 TOTAL ASSETS
66	e Euros	8.2/13	49	-	7 462	66 e Euro
67	e Monedas distintas del euro	8.2/14	-	-	198	67 x Other currencies
68	s/c Sin clasificar por monedas.	8.2/15	334 846	334 781	64	68 n/a Not classified by currencies

May 2014 data

8.C Balance sheet by institutional grouping

EUR millions

8. OTHER MONETARY FINANCIAL INSTITUTIONS
B) Aggregated balance sheet according to the euro area returns

Véanse notas al final del capítulo./ See notes at the end of the chapter.

8. OTRAS INSTITUCIONES FINANCIERAS MONETARIAS

B) Balance agregado de las OIFM según los estados de la zona del euro

8.C Balance. Detalle por instituciones

Datos referidos a Mayo de 2014

Millones de euros

	Serie en cuadro y columna/ Time series in table and column	Otras instituciones financieras monetarias/ Other monetary financial institutions	Entidades de crédito y EFC (Cuadro 8.D)/ Credit institutions and CFI's (Table 8.D)	FMM (a) y EDE / MMF (a) & ELMs	
PASIVO		A=B+C	B	C	LIABILITIES
1 A. Residentes en España	8.3/2	1 849 661	1 842 038	7 623	1 A. DOMESTIC
2 9. Depósitos	8.8/1	1 842 082	1 842 038	44	2 9. Deposits
3 9e. Del cual: euros	8.8/2	1 808 568	1 808 524	44	3 9e. Of which: euro
4 IFM	8.8/3	365 581	365 581	-	4 MFIs
5 Entidades de crédito y BE	8.8/5	363 248	363 248	-	5 Credit institutions and BE
6 9e. Del cual: euros	-	358 903	358 903	-	6 9e. Of which: euro
7 Fondos del mercado monetario	8.8/7	2 333	2 333	-	7 Money market funds
8 9e. En euros	-	2 319	2 319	-	8 9e. Of which: euro
9 A la vista, a plazo hasta dos años y disponible con preaviso	-	2 223	2 223	-	9 Overnight, up to two years and redeemable at notice
10 A plazo a más de dos años	-	3	3	-	10 With agreed maturity over two years
11 Cesiones temporales	-	93	93	-	11 Repos
12 9x. En monedas distintas del euro	-	14	14	-	12 9x. Of which: other currencies
13 A la vista, a plazo hasta dos años y disponible con preaviso	-	14	14	-	13 Overnight, up to two years and redeemable at notice
14 A plazo a más de dos años	-	-	-	-	14 With agreed maturity over two years
15 Cesiones temporales	-	-	-	-	15 Repos
16 Administración Central	8.8/8	43 177	43 177	-	16 Central government
17 9e. Depósitos en euros	-	43 138	43 138	-	17 9e. Deposits in euro
18 A la vista, a plazo hasta dos años y disponible con preaviso	-	12 520	12 520	-	18 Overnight, up to two years and redeemable at notice
19 A plazo a más de dos años	-	1 020	1 020	-	19 With agreed maturity over two years
20 Cesiones temporales	-	29 598	29 598	-	20 Repos
21 9x. Depósitos en monedas distintas del euro	-	39	39	-	21 9x. Deposits in other currencies
22 A la vista, a plazo hasta dos años y disponible con preaviso	-	39	39	-	22 Overnight, up to two years and redeemable at notice
23 A plazo a más de dos años	-	-	-	-	23 With agreed maturity over two years
24 Cesiones temporales	-	-	-	-	24 Repos
25 Otras Administraciones Públicas	8.8/9	31 965	31 965	-	25 Other general government
26 9e. Depósitos en euros	8.8/10	31 963	31 963	-	26 9e. Deposits in euro
27 9.1e. A la vista	-	24 480	24 480	-	27 9.1e. Overnight
28 9.2e. A plazo	-	6 842	6 842	-	28 9.2e. With agreed maturity
29 Del cual: hasta dos años	-	6 294	6 294	-	29 Of which: up to two years
30 9.3e. Con preaviso	-	-	-	-	30 9.3e. Redeemable at notice
31 9.4e. Cesiones temporales	-	642	642	-	31 9.4e. Repos
32 9x. Depósitos en monedas distintas del euro	-	2	2	-	32 9x. Deposits in other currencies
33 9.1x. A la vista	-	2	2	-	33 9.1x. Overnight
34 9.2x. A plazo	-	-	-	-	34 9.2x. With agreed maturity
35 Del cual: hasta dos años	-	-	-	-	35 Of which: up to two years
36 9.3x. Con preaviso	-	-	-	-	36 9.3x. Redeemable at notice
37 9.4x. Cesiones temporales	-	-	-	-	37 9.4x. Repos
38 Otros residentes	8.9/1	1 401 403	1 401 315	44	38 Other resident sectors
39 9e. Depósitos en euros	8.9/2	1 372 245	1 372 201	44	39 9e. Deposits in euro
40 9.1e. A la vista	8.9/3	504 821	504 777	44	40 9.1e. Overnight
41 9.2e. A plazo	8.9/4	821 757	821 757	0	41 9.2e. With agreed maturity
42 Del cual: hasta dos años	8.9/5	401 697	401 697	-	42 Of which: up to two years
43 9.3e. Con preaviso	8.9/6	62	62	-	43 9.3e. Redeemable at notice
44 9.4e. Cesiones temporales	8.9/7	45 604	45 604	-	44 9.4e. Repos
45 9x. Depósitos en monedas distintas del euro	8.9/8	29 115	29 115	-	45 9x. Deposits in other currencies
46 9.1x. A la vista	8.9/9	7 983	7 983	-	46 9.1x. Overnight
47 9.2x. A plazo	8.9/10	21 131	21 131	-	47 9.2x. With agreed maturity
48 Del cual: hasta dos años	8.9/11	4 856	4 856	-	48 Of which: up to two years
49 9.3x. Con preaviso	8.9/12	-	-	-	49 9.3x. Redeemable at notice
50 9.4x. Cesiones temporales	8.9/13	-	-	-	50 9.4x. Repos
51 10. Participaciones de los fondos del mercado monetario	8.9/11	7 579	-	7 579	51 10. Money market fund shares/units

May 2014 data

8.C Balance sheet by institutional grouping

EUR millions

8. OTHER MONETARY FINANCIAL INSTITUTIONS
B) Aggregated balance sheet according to the euro area returns

Véanse notas al final del capítulo./ See notes at the end of the chapter.

8. OTRAS INSTITUCIONES FINANCIERAS MONETARIAS

B) Balance agregado de las OIFM según los estados de la zona del euro

Datos referidos a Mayo de 2014

8.C Balance. Detalle por instituciones

Millones de euros

	Serie en cuadro y columna/ Time series in table and column	Otras instituciones financieras monetarias/ Other monetary financial institutions	Entidades de crédito y EFC (Cuadro 8.D)/ Credit institutions and CFI (Table 8.D)	FMM (a) y EDE / MMF (a) & ELMs		
		A=B+C	B	C		
PASIVO (continuación)					LIABILITIES (continued)	
52 B. RESIDENTES EN OTROS PAÍSES DE LA ZONA DEL EURO	8.3/3	188 996	188 949	47	52 B. RESIDENTS IN OTHER EURO AREA COUNTRIES	
53 9. Depósitos	8.10/1	188 949	188 949	-	53 9. Deposits	
54 9e. Del cual: euros	8.10/2	172 582	172 582	-	54 9e. Of which: euro	
55 IFM	8.10/3	145 064	145 064	-	55 MFIs	
56 Entidades de crédito, BCE y otros bancos centrales nacionales.	8.10/5	145 055	145 055	-	56 Credit institutions, ECB and others NCBs	
57 9e. Del cual: euros	-	131 775	131 775	-	57 9e. Of which: euro	
58 Fondos del mercado monetario	8.10/7	10	10	-	58 Money market funds	
59 9e. En euros	-	10	10	-	59 9e. Of which: euro	
60 A la vista, a plazo hasta dos años y disponible con preaviso	-	10	10	-	60 Overnight, up to two years and redeemable at notice	
61 A plazo a más de dos años	-	-	-	-	61 With agreed maturity over two years	
62 9.4e. Cesiones temporales	-	-	-	-	62 9.4e. Repos	
63 9x. En monedas distintas del euro	-	-	-	-	63 9x. Of which: other currencies	
64 A la vista, a plazo hasta dos años y disponible con preaviso	-	-	-	-	64 Overnight, up to two years and redeemable at notice	
65 A plazo a más de dos años	-	-	-	-	65 With agreed maturity over two years	
66 9.4x. Cesiones temporales	-	-	-	-	66 9.4x. Repos	
67 Administración Central	8.10/8	5 256	5 256	-	67 Central government	
68 9e. Depósitos en euros	-	5 256	5 256	-	68 9e. Deposits in euro	
69 A la vista, a plazo hasta dos años y disponible con preaviso	-	5 256	5 256	-	69 Overnight, up to two years and redeemable at notice	
70 A plazo a más de dos años	-	0	0	-	70 With agreed maturity over two years	
71 9.4e. Cesiones temporales	-	-	-	-	71 9.4e. Repos	
72 9x. Del cual: monedas distintas del euro	-	-	-	-	72 9x. Of which: other currencies	
73 A la vista, a plazo hasta dos años y disponible con preaviso	-	-	-	-	73 Overnight, up to two years and redeemable at notice	
74 A plazo a más de dos años	-	-	-	-	74 With agreed maturity over two years	
75 9.4x. Cesiones temporales	-	-	-	-	75 9.4x. Repos	
76 Otras Administraciones Públicas	8.10/9	0	0	-	76 Other general government	
77 9e. Depósitos en euros	8.10/10	0	0	-	77 9e. Deposits in euro	
78 9.1e. A la vista	-	0	0	-	78 9.1e. Overnight	
79 9.2e. A plazo	-	-	-	-	79 9.2e. With agreed maturity	
80 Del cual: hasta dos años	-	-	-	-	80 Of which: up to two years	
81 9.3e. Con preaviso	-	-	-	-	81 9.3e. Redeemable at notice	
82 9.4e. Cesiones temporales	-	-	-	-	82 9.4e. Repos	
83 9x. Depósitos en monedas distintas del euro	-	-	-	-	83 9x. Deposits in other currencies	
84 9.1x. A la vista	-	-	-	-	84 9.1x. Overnight	
85 9.2x. A plazo	-	-	-	-	85 9.2x. With agreed maturity	
86 Del cual: hasta dos años	-	-	-	-	86 Of which: up to two years	
87 9.3x. Con preaviso	-	-	-	-	87 9.3x. Redeemable at notice	
88 9.4x. Cesiones temporales	-	-	-	-	88 9.4x. Repos	
89 Otros residentes	8.11/1	38 629	38 629	-	89 Other resident sectors	
90 9e. Depósitos en euros	8.11/2	35 541	35 541	-	90 9e. Deposits in euro	
91 9.1e. A la vista	8.11/3	4 611	4 611	-	91 9.1e. Overnight	
92 9.2e. A plazo	8.11/4	20 172	20 172	-	92 9.2e. With agreed maturity	
93 Del cual: hasta dos años	8.11/5	12 431	12 431	-	93 Of which: up to two years	
94 9.3e. Con preaviso	8.11/6	301	301	-	94 9.3e. Redeemable at notice	
95 9.4e. Cesiones temporales	8.11/7	10 456	10 456	-	95 9.4e. Repos	
96 9x. Depósitos en monedas distintas del euro	8.11/8	3 087	3 087	-	96 9x. Deposits in other currencies	
97 9.1x. A la vista	8.11/9	299	299	-	97 9.1x. Overnight	
98 9.2x. A plazo	8.11/10	2 789	2 789	-	98 9.2x. With agreed maturity	
99 Del cual: hasta dos años	8.11/11	1 050	1 050	-	99 Of which: up to two years	
100 9.3x. Con preaviso	8.11/12	0	0	-	100 9.3x. Redeemable at notice	
101 9.4x. Cesiones temporales	8.11/13	-	-	-	101 9.4x. Repos	
102 10. Participaciones de los fondos del mercado monetario	8.91/12	47	-	47	102 10. Money market fund shares/units	

May 2014 data

8.C Balance sheet by institutional grouping

EUR millions

8. OTHER MONETARY FINANCIAL INSTITUTIONS B) Aggregated balance sheet according to the area euro returns

Véanse notas al final del capítulo./ See notes at the end of the chapter.

8. OTRAS INSTITUCIONES FINANCIERAS MONETARIAS

B) Balance agregado de las OIFM según los estados de la zona del euro

Datos referidos a Mayo de 2014

8.C Balance. Detalle por instituciones

Millones de euros

	Serie en cuadro y columna/ Time series in table and column	Otras instituciones financieras monetarias/ Other monetary financial institutions	Entidades de crédito y EFC (Cuadro 8.D)/ Credit institutions and CFI's (Table 8.D)	FMM (a) y EDE / MMF (a) & ELMI's	
PASIVO (continuación)		A=B+C	B	C	LIABILITIES (continued)
103 C. RESTO DEL MUNDO	8.3/4	129 983	129 950	33	103 C. REST OF THE WORLD
104 9. Depósitos (total)	8.13/1	129 950	129 950	-	104 9. Deposits (total)
105 9.1. Depósitos en euros	8.13/2	99 919	99 919	-	105 9.1. Deposits in euro
106 A la vista, a plazo hasta dos años y con preaviso	-	34 719	34 719	...	106 Overnight, up to two years and redeemable at notice
107 A plazo a más de dos años	-	37 142	31 772	...	107 With agreed maturity over two years
108 Cesiones temporales	-	28 058	27 013	...	108 Repos
109 9.2. Depósitos en monedas distintas del euro.	-	30 031	30 031	-	109 9.2. Deposits in other currencies
110 A la vista, a plazo hasta dos años y con preaviso	-	25 193	25 486	-	110 Overnight, up to two years and redeemable at notice
111 A plazo a más de dos años	-	2 900	2 608	...	111 With agreed maturity over two years
112 Cesiones temporales	-	1 938	1 938	...	112 Repos
113 10. Participaciones en los fondos del mercado monetario	8.91/13	33	-	33	113 10. Money market fund shares/units
114 D. SIN CLASIFICAR	8.3/5	956 820	956 798	22	114 D. UNCLASSIFIED
115 11. Valores distintos de acciones y participaciones	8.3/8	277 718	277 718	-	115 11. Debt securities issued
116 11e. Euros	8.13/14	267 526	267 526	-	116 11e. In euro
117 Del cual: hasta dos años	-	20 399	20 399	-	117 Of which: up to two years
118 11x. Monedas distintas del euro.	-	10 192	10 192	-	118 11x. Other currencies
119 Del cual: hasta dos años	-	1 406	1 406	-	119 Of which: up to two years
120 13. Capital y reservas	8.3/9	434 725	434 724	1	120 13. Capital and reserves
121 14. Otros pasivos	8.3/10	244 378	244 357	21	121 14. Remaining liabilities
122 14e. Del cual: euros	-	122 14e. Of which: euro
123 TOTAL PASIVOS	8.3/1	3 125 469	3 117 736	7 725	123 TOTAL LIABILITIES
124 e Euros	8.3/11	2 356 253	2 342 136	7 703	124 e Euro
125 x Monedas distintas del euro	8.3/12	90 113	90 113	-	125 x Other currencies
126 s/c Sin clasificar por monedas	8.3/13	679 103	679 081	22	126 n/a Not classified by currencies
PRO MEMORIA					
a Tenencias de valores distintos de acciones y participaciones hasta dos años emitidos por las entidades de crédito	-	...	13 877	...	a Holdings of debt securities up to two years issued by CI
b Tenencias de instrumentos del mercado monetario emitidos por las entidades de crédito	-	-	-	-	b Holdings of money markets papers issued by credit institutions

May 2014 data

8.C Balance sheet by institutional grouping

EUR millions

8. OTHER MONETARY FINANCIAL INSTITUTIONS B) Aggregated balance sheet according to the euro area returns

Véanse notas al final del capítulo./ See notes at the end of the chapter.

8. OTRAS INSTITUCIONES FINANCIERAS MONETARIAS
B) Balance agregado de las OIFM según los estados de la zona del euro

8.1 Activo=Pasivo de las OIFM, por instituciones

Millones de euros

	Total OIFM (a)	Entidades de crédito y establecimientos financieros (b)	Entidades de depósito (c)	ICO	EFC (d)	FMM Y EDE (e)
	1=2+6	2=3+4+5	3	4	5	6
08	3 409 444	3 381 189	3 252 295	53 617	75 276	28 255
09	3 446 812	3 433 286	3 314 963	61 201	57 121	13 527
10	3 471 027	3 462 860	3 305 526	101 602	55 729	8 170
11	3 621 168	3 613 113	3 444 607	112 595	55 911	8 057
12	3 581 030	3 574 038	3 394 287	128 991	50 761	7 032
13	3 151 686	3 143 254	2 988 915	104 397	49 941	8 478
12 Dic	3 581 030	3 574 038	3 394 287	128 991	50 761	7 032
13 Ene	3 506 881	3 499 818	3 320 075	129 935	49 809	7 102
Feb	3 503 787	3 496 486	3 316 116	131 320	49 050	7 341
Mar	3 520 248	3 512 819	3 331 903	130 720	50 196	7 469
Abr	3 494 292	3 487 232	3 306 444	131 696	49 092	7 104
May	3 422 224	3 414 920	3 244 302	121 586	49 032	7 352
Jun	3 400 548	3 392 652	3 234 050	108 615	49 987	7 950
Jul	3 315 059	3 306 936	3 152 239	105 551	49 146	8 173
Ago	3 291 405	3 283 153	3 127 890	106 444	48 818	8 300
Sep	3 286 482	3 278 087	3 125 406	104 652	48 029	8 440
Oct	3 236 037	3 227 637	3 076 354	104 901	46 382	8 446
Nov	3 216 863	3 208 624	3 058 546	103 334	46 744	8 285
Dic	3 151 686	3 143 254	2 988 915	104 397	49 941	8 478
14 Ene	3 171 841	3 163 325	3 012 792	101 593	48 940	8 565
Feb	3 137 026	3 128 600	2 976 044	104 158	48 398	8 477
Mar	3 127 827	3 119 500	2 973 272	97 691	48 537	8 380
Abr	3 113 120	3 105 305	2 959 259	97 807	48 239	7 867
May P	3 125 409	3 117 736	2 972 317	96 964	48 455	7 725

Véanse notas al final del capítulo

8. OTRAS INSTITUCIONES FINANCIERAS MONETARIAS
B) Balance agregado de las OIFM según los estados de la zona del euro

8.2 Activo: resumen

m.m.euros

	Total	Por residencia				Por instrumentos							Por monedas		
		Residen-tes en España (a)	Residen-tes en otros países de la zona euro(b)	Resto del mundo (c)	Rúbri-cas no clasif. por residen-cia del emisor	Préstamos y créditos	Valores distin-tos de accio-nes y partici-paciones	Parti-cipaciones FMM	Accio-nes y parti-cipaciones	Efec-tivo	Activo fijo	Otros activos no cla-sifica-dos	Euros	Monedas distin-tas del euro	Sin clasifi-car
	=13a15= =6a12= 1=2a5=	2	3	4	5=10a12	6	7	8	9	10	11	12	13	14	15
08	3 409	2 701	223	198	287	2 450	500	0	172	9	37	241	2 958	173	278
09	3 447	2 773	212	208	254	2 395	614	0	184	9	45	200	3 042	159	245
10	3 471	2 797	160	214	301	2 404	586	0	180	8	50	243	3 016	162	293
11	3 621	2 847	161	225	388	2 374	606	0	253	7	57	324	3 068	172	381
12	3 581	2 747	173	235	426	2 245	652	0	257	7	53	366	3 014	148	419
13	3 152	2 477	165	184	326	1 934	612	0	280	7	52	267	2 690	143	319
12 Dic	3 581	2 747	173	235	426	2 245	652	0	257	7	53	366	3 014	148	419
13 Ene	3 507	2 702	176	233	396	2 197	656	0	259	7	53	336	389
Feb	3 504	2 688	179	232	405	2 171	670	0	258	6	51	347	398
Mar	3 520	2 695	177	235	413	2 161	686	0	260	7	52	355	2 968	147	406
Abr	3 494	2 666	173	233	422	2 132	678	0	263	7	51	364	416
May	3 422	2 623	177	228	395	2 070	683	0	275	6	50	339	388
Jun	3 401	2 631	174	223	372	2 063	691	0	275	6	50	315	2 893	142	365
Jul	3 315	2 590	172	187	366	1 995	678	0	275	7	50	309	359
Ago	3 291	2 575	176	181	359	1 984	673	0	275	6	50	302	353
Sep	3 286	2 561	176	186	364	1 980	668	0	276	6	51	307	2 785	145	357
Oct	3 236	2 532	169	182	353	1 958	648	0	277	7	51	296	347
Nov	3 217	2 516	165	185	351	1 956	636	0	274	6	51	294	345
Dic	3 152	2 477	165	184	326	1 934	612	0	280	7	52	267	2 690	143	319
14 Ene	3 172	2 480	170	185	338	1 920	633	0	281	6	52	279	331
Feb	3 137	2 445	168	184	340	1 888	628	0	281	6	52	282	334
Mar	3 128	2 440	170	192	327	1 889	626	0	287	6	52	269	2 656	151	321
Abr	3 113	2 420	178	184	331	1 871	624	0	288	7	52	272	324
May P	3 125	2 408	184	192	341	1 867	631	0	286	6	53	282	335

Véanse notas al final del capítulo

8. OTRAS INSTITUCIONES FINANCIERAS MONETARIAS

8.3 Pasivo: resumen

B) Balance agregado de las OIFM según los estados de la zona del euro

m.m.euros

	Total	Por residencia				Por instrumentos					Por monedas		
		Resi- dentes en Es- paña (a)	Residen- tes en otros países de la zona euro (b)	Resto del mundo (c)	Rúbri- cas no clasifi- cadas por residen- cia del tenedor (d)	Depósi- tos (e)	Partici- paciones en fon- dos del mercado moneta- rio (f)	Valores distin- tos de acciones y parti- cipa- ciones	Capital y reser- vas	Otros pasivos no cla- sifica- dos	Euros (g)	Monedas distin- tas del euro	Sin clasi- ficar
		2	3	4	5=8 a 11	6	7	8	9	10	11	12	13
	=12a14 =6a11= 1=2a5=												
08	3 409	2 006	235	270	899	2 483	28	399	242	258	2 677	233	500
09	3 447	2 015	245	263	924	2 510	13	440	270	214	2 743	220	484
10	3 471	2 008	228	284	952	2 511	8	433	283	236	2 793	160	519
11	3 621	2 032	245	249	1 095	2 518	8	435	367	294	2 839	121	661
12	3 581	2 116	160	181	1 124	2 450	7	394	403	327	2 753	99	729
13	3 152	1 884	170	139	959	2 184	8	297	428	233	2 406	84	662
12 Dic	3 581	2 116	160	181	1 124	2 450	7	394	403	327	2 753	99	729
13 Ene	3 507	2 049	172	182	1 103	2 396	7	391	402	311	2 703	91	713
Feb	3 504	2 050	178	186	1 089	2 408	7	382	394	312	2 705	92	707
Mar	3 520	2 059	186	189	1 085	2 427	7	376	395	314	2 719	92	709
Abr	3 494	2 022	184	191	1 098	2 389	7	368	401	329	2 672	92	730
May	3 422	1 995	176	184	1 067	2 348	7	344	420	302	2 615	85	722
Jun	3 401	1 997	187	178	1 039	2 354	8	336	422	281	2 612	86	703
Jul	3 315	1 966	180	145	1 024	2 283	8	322	425	277	2 524	89	702
Ago	3 291	1 962	176	141	1 013	2 270	8	320	424	269	2 513	85	693
Sep	3 286	1 951	178	141	1 016	2 262	8	314	426	276	2 499	85	702
Oct	3 236	1 920	175	137	1 004	2 223	8	306	430	267	2 456	83	698
Nov	3 217	1 914	171	137	995	2 214	8	300	430	264	2 441	82	694
Dic	3 152	1 884	170	139	959	2 184	8	297	428	233	2 406	84	662
14 Ene	3 172	1 876	181	130	985	2 179	8	295	433	257	2 396	86	690
Feb	3 137	1 865	182	124	966	2 162	8	289	434	244	2 378	82	677
Mar	3 128	1 868	184	128	948	2 172	8	282	434	232	2 379	83	666
Abr	3 113	1 841	187	128	956	2 149	8	282	435	240	2 353	86	674
May	P 3 125	1 850	189	130	957	2 161	8	278	435	244	2 356	90	679

Véanse notas al final del capítulo

8. OTRAS INSTITUCIONES FINANCIERAS MONETARIAS

8.4 Activo. Residentes en España

B) Balance agregado de las OIFM según los estados de la zona del euro

Millones de euros

	Total	Préstamos y créditos								Valores distintos de acciones y participaciones		Participaciones de fondos de mercado monetario	Acciones y participaciones	
		Del cual		IFM total	Del cual		AAPP total (a)	Del cual		Otros sectores residentes total (b)	Del cual			
		Total	Euros		Euros	Euros		Euros	Total		Euros			
		+12+13 1=2+10+	2=4+6+8	3=5+7+9	4	5	6	7	8	9	10			11
08	2 701 028	2 196 279	2 167 001	272 167	267 929	52 772	52 735	1 871 339	1 846 337	411 678	410 800	340	92 732	
09	2 773 157	2 158 408	2 137 223	251 958	248 685	64 449	64 428	1 842 001	1 824 110	515 373	513 121	0	99 376	
10	2 796 744	2 174 021	2 150 836	238 034	235 006	78 583	78 583	1 857 404	1 837 247	519 573	514 965	0	103 150	
11	2 846 761	2 140 167	2 116 934	253 642	250 094	89 285	89 285	1 797 240	1 777 555	543 765	539 092	0	162 829	
12	2 747 045	2 013 996	1 995 620	281 170	278 914	114 221	114 221	1 618 605	1 602 485	565 756	560 937	8	167 285	
13	2 476 677	1 753 671	1 738 720	213 250	211 011	87 035	87 035	1 453 385	1 440 674	533 968	528 885	3	189 036	
12 Dic	2 747 045	2 013 996	1 995 620	281 170	278 914	114 221	114 221	1 618 605	1 602 485	565 756	560 937	8	167 285	
13 Ene	2 701 922	1 962 793	1 945 739	250 704	248 515	113 878	113 878	1 598 211	1 583 346	570 214	565 536	6	168 910	
Feb	2 687 651	1 936 383	1 919 013	251 286	249 145	113 593	113 593	1 571 505	1 556 275	583 031	578 309	4	168 234	
Mar	2 694 899	1 927 345	1 909 822	241 584	239 373	113 803	113 803	1 571 958	1 556 645	598 332	593 245	0	169 222	
Abr	2 665 814	1 901 151	1 884 789	238 246	236 278	113 290	113 290	1 549 614	1 535 222	592 979	587 973	0	171 684	
May	2 622 502	1 840 260	1 824 487	211 371	209 751	98 716	98 716	1 530 172	1 516 020	598 436	593 459	0	183 806	
Jun	2 631 201	1 838 925	1 823 006	214 691	212 866	100 056	100 056	1 524 178	1 510 084	607 021	602 053	0	185 255	
Jul	2 590 335	1 806 560	1 790 955	209 312	207 435	99 817	99 817	1 497 431	1 483 703	597 439	592 509	0	186 335	
Ago	2 575 066	1 798 398	1 782 774	205 768	203 880	97 152	97 152	1 495 478	1 481 741	590 574	585 533	0	186 095	
Sep	2 560 946	1 787 985	1 772 462	203 056	201 141	97 903	97 903	1 487 025	1 473 418	586 690	581 644	0	186 270	
Oct	2 531 815	1 770 847	1 755 972	196 822	195 033	97 840	97 840	1 476 185	1 463 100	571 220	566 268	0	189 747	
Nov	2 516 237	1 773 141	1 758 567	210 204	208 252	85 969	85 969	1 476 968	1 464 304	556 831	551 745	0	186 265	
Dic	2 476 677	1 753 671	1 738 720	213 250	211 011	87 035	87 035	1 453 385	1 440 674	533 968	528 885	3	189 036	
14 Ene	2 479 724	1 740 424	1 724 364	204 605	202 407	96 724	96 724	1 439 095	1 425 233	549 575	544 330	0	189 725	
Feb	2 445 379	1 715 021	1 699 118	184 269	181 726	95 026	95 026	1 435 727	1 422 367	543 189	538 006	0	187 168	
Mar	2 439 750	1 709 536	1 693 170	191 557	188 780	95 874	95 874	1 422 105	1 408 517	538 140	532 956	0	192 073	
Abr	2 420 339	1 694 786	1 678 557	192 726	189 532	95 330	95 330	1 406 730	1 393 695	533 969	528 781	0	191 584	
May	P 2 408 322	1 680 455	1 664 336	191 576	188 484	93 946	93 946	1 394 932	1 381 905	538 147	532 937	0	189 719	

Véanse notas al final del capítulo

8. OTRAS INSTITUCIONES FINANCIERAS MONETARIAS
B) Balance agregado de las OIFM según los estados de la zona del euro

8.5 Activo. Residentes en España:
detalle de valores distintos
de acciones y participaciones
Millones de euros

	Del cual		IFM			AAPP		Otros sectores resid.	
	Total	Euros	Del cual			Del cual		Del cual	
			Total	Euros	Hasta dos años	Total	Euros	Total	Euros
	1=3+6+8	2=4+7+9	3	4	5	6	7	8	9
08	411 678	410 800	56 945	56 561	23 947	99 594	99 484	255 139	254 755
09	515 373	513 121	72 213	71 482	20 300	151 993	151 860	291 167	289 778
10	519 573	514 965	62 750	62 351	15 241	158 251	158 130	298 572	294 484
11	543 765	539 092	67 188	66 767	18 074	192 994	192 873	283 583	279 452
12	565 756	560 937	76 715	76 335	18 049	243 253	243 196	245 788	241 406
13	533 968	528 885	53 859	53 503	12 741	260 986	260 896	219 123	214 486
12 Dic	565 756	560 937	76 715	76 335	18 049	243 253	243 196	245 788	241 406
13 Ene	570 214	565 536	78 398	78 038	18 035	250 240	250 174	241 576	237 324
Feb	583 031	578 309	77 021	76 661	16 447	258 599	258 497	247 411	243 151
Mar	598 332	593 245	77 428	77 064	15 683	274 389	274 281	246 515	241 900
Abr	592 979	587 973	76 670	76 305	15 781	272 403	272 307	243 906	239 361
May	598 436	593 459	63 755	63 404	14 890	290 676	290 591	244 005	239 464
Jun	607 021	602 053	63 237	62 887	14 756	305 963	305 877	237 821	233 288
Jul	597 439	592 509	60 016	59 671	14 291	301 554	301 471	235 870	231 366
Ago	590 574	585 533	59 049	58 696	14 378	297 993	297 909	233 531	228 927
Sep	586 690	581 644	57 887	57 530	13 561	298 854	298 770	229 949	225 345
Oct	571 220	566 268	56 861	56 510	12 969	291 406	291 324	222 954	218 434
Nov	556 831	551 745	54 425	54 068	12 663	280 674	280 588	221 731	217 089
Dic	533 968	528 885	53 859	53 503	12 741	260 986	260 896	219 123	214 486
14 Ene	549 575	544 330	54 245	53 881	11 451	279 385	279 247	215 946	211 203
Feb	543 189	538 006	53 371	53 009	11 910	278 537	278 390	211 282	206 606
Mar	538 140	532 956	48 972	48 611	10 561	282 643	282 503	206 525	201 842
Abr	533 969	528 781	47 936	47 570	11 395	283 031	282 844	203 001	198 367
May	538 147	532 937	46 950	46 579	11 163	288 141	287 959	203 056	198 399

8. OTRAS INSTITUCIONES FINANCIERAS MONETARIAS
B) Balance agregado de las OIFM según los estados de la zona del euro

8.6 Activo. Residentes en otros países
de la zona del euro

Millones de euros

	Total	Préstamos y créditos								Valores distintos acciones y partic.		Participaciones de fondos del mercado monetario	Acciones y participaciones	
		Del cual		IFM total	Del cual		AAPP total	Del cual		Del cual				
		Total	Euros		Euros	Euros		Otros sectores residentes total	Euros	Total (a)	Euros (a)			
	+12+13 1=2+10+	2=4+6+8	3=5+7+9	4	5	6	7	8	9	10	11			12
08	223 221	142 492	129 746	116 820	107 507		101	101	25 571	22 138	49 822	47 646	-	30 907
09	212 237	121 066	110 835	94 487	87 659		97	97	26 482	23 080	59 758	58 273	9	31 403
10	159 680	101 261	91 148	75 387	68 760		92	92	25 782	22 296	36 634	35 315	5	21 779
11	161 328	101 406	90 343	73 220	66 354		89	89	28 098	23 901	37 548	35 155	-	22 371
12	172 902	82 526	74 844	55 862	52 062		36	36	26 629	22 746	67 621	65 920	-	22 754
13	164 758	74 833	68 475	51 495	48 514		34	34	23 304	19 926	63 158	61 910	-	26 768
12 Dic	172 902	82 526	74 844	55 862	52 062		36	36	26 629	22 746	67 621	65 920	-	22 754
13 Ene	176 054	86 207	79 025	55 757	52 291		28	28	30 421	26 706	67 030	65 356	-	22 817
Feb	179 057	87 531	79 996	59 081	55 292		28	28	28 422	24 676	68 619	66 973	-	22 908
Mar	177 391	84 670	77 228	55 878	52 248		28	28	28 765	24 953	69 574	67 916	-	23 147
Abr	173 442	81 952	74 462	52 447	48 889		28	28	29 478	25 545	67 505	65 911	-	23 985
May	177 008	83 458	75 892	54 560	50 966		28	28	28 871	24 898	69 577	67 985	-	23 973
Jun	174 122	81 016	73 883	51 316	48 025		29	29	29 670	25 829	69 452	67 912	-	23 655
Jul	172 219	81 047	73 558	53 073	49 309		28	28	27 946	24 221	68 015	66 496	-	23 158
Ago	176 006	83 240	76 045	56 081	52 453		28	28	27 132	23 564	69 736	68 396	-	23 030
Sep	176 281	84 690	77 678	56 920	53 268		26	26	27 744	24 384	68 244	66 937	-	23 347
Oct	169 037	82 199	75 125	56 255	52 590		27	27	25 918	22 508	63 444	62 085	-	23 393
Nov	164 526	76 123	69 371	50 477	47 138		37	37	25 609	22 196	65 347	64 056	-	23 055
Dic	164 758	74 833	68 475	51 495	48 514		34	34	23 304	19 926	63 158	61 910	-	26 768
14 Ene	169 836	75 224	68 008	53 177	49 498		34	34	22 014	18 477	67 959	66 642	-	26 652
Feb	167 592	71 967	65 246	49 596	46 623		33	33	22 338	18 590	68 595	67 277	-	27 030
Mar	169 721	71 220	64 635	48 406	45 398		34	34	22 780	19 204	70 745	69 363	-	27 756
Abr	177 530	76 234	69 653	53 302	50 334		34	34	22 898	19 285	72 315	70 907	-	28 980
May	P 183 789	80 476	73 684	57 492	54 462		34	34	22 949	19 187	74 817	73 335	-	28 497

Véanse notas al final del capítulo

8. OTRAS INSTITUCIONES FINANCIERAS MONETARIAS
B) Balance agregado de las OIFM según los estados de la zona del euro

8.7 Activo. Residentes en otros países de la zona euro: detalle de valores distintos de acciones y participaciones

Millones de euros

	Del cual		IFM			AAPP		Otros sectores resid.	
	Total	Euros	Del cual			Del cual		Del cual	
			Total	Euros	Hasta dos años	Total	Euros	Total	Euros
	1=3+6+8	2=4+7+9	3	4	5	6	7	8	9
08	49 822	47 646	14 685	13 150	1 690	17 306	17 299	17 830	17 196
09	59 758	58 273	14 340	13 379	1 502	25 908	25 902	19 510	18 992
10	36 634	35 315	10 051	9 265	274	11 923	11 645	14 660	14 406
11	37 548	35 155	8 208	7 481	318	12 173	11 994	17 167	15 680
12	67 621	65 920	4 851	4 689	851	13 619	13 510	49 151	47 721
13	63 158	61 910	7 183	7 107	3 263	13 150	13 048	42 824	41 754
12 Dic	67 621	65 920	4 851	4 689	851	13 619	13 510	49 151	47 721
13 Ene	67 030	65 356	4 837	4 679	835	13 644	13 538	48 549	47 138
Feb	68 619	66 973	7 010	6 868	2 817	13 477	13 368	48 132	46 737
Mar	69 574	67 916	6 948	6 799	2 804	13 752	13 640	48 874	47 477
Abr	67 505	65 911	6 787	6 645	2 795	11 271	11 162	49 447	48 104
May	69 577	67 985	6 906	6 737	2 771	13 244	13 134	49 427	48 114
Jun	69 452	67 912	6 736	6 564	2 761	13 246	13 138	49 470	48 209
Jul	68 015	66 496	6 479	6 307	2 754	12 921	12 817	48 614	47 373
Ago	69 736	68 396	6 252	6 164	2 561	15 251	15 146	48 234	47 086
Sep	68 244	66 937	6 556	6 471	2 772	13 268	13 166	48 419	47 300
Oct	63 444	62 085	6 680	6 590	2 851	14 426	14 323	42 339	41 172
Nov	65 347	64 056	7 179	7 097	3 328	15 416	15 313	42 752	41 646
Dic	63 158	61 910	7 183	7 107	3 263	13 150	13 048	42 824	41 754
14 Ene	67 959	66 642	7 101	6 970	3 049	17 978	17 859	42 880	41 812
Feb	68 595	67 277	7 307	7 165	3 077	18 738	18 606	42 550	41 506
Mar	70 745	69 363	7 427	7 282	2 898	20 638	20 488	42 681	41 593
Abr	72 315	70 907	7 297	7 156	2 858	22 129	21 979	42 889	41 772
May	74 817	73 335	7 433	7 287	3 119	24 620	24 469	42 764	41 580

8. OTRAS INSTITUCIONES FINANCIERAS MONETARIAS
B) Balance agregado de las OIFM según los estados de la zona del euro

8.8 Pasivo. Depósitos de los residentes en España: por sectores y detalle por instrumentos de los depósitos de OOAAPP

Millones de euros

	Del cual		Por sectores								OOAAPP. Por instrumentos				
	Total	Euros	IFM					AAPP (a)			Otros sectores residentes (b)	A la vista	Del cual		Resto
			Del cual		Entida. de crédito sujeta a reservas mínimas y BE	Del cual	Fondos del mercado monetario	Administración Central	Del cual				A plazo	Hasta dos años	
			Total	Euros					Otras Administraciones Públicas	Euros					
	+11 1=3+8+9+2		3=5+7	4	5	6	7	8	+15 +13+12=9	10	11	12	13	14	15
08	1 977 713	1 928 322	321 442	308 839	314 960	194 584	6 482	35 668	40 386	40 385	1 580 218	32 464	6 567	6 335	1 355
09	2 001 735	1 963 765	308 169	303 312	304 928	185 728	3 241	44 130	37 675	37 673	1 611 760	30 518	5 491	5 368	1 666
10	1 999 632	1 966 297	272 116	269 565	269 665	134 998	2 451	45 458	33 622	33 620	1 648 437	26 889	5 504	5 375	1 228
11	2 024 193	1 989 247	373 858	367 028	372 485	168 399	1 373	45 738	23 979	23 974	1 580 619	19 252	4 042	3 862	685
12	2 109 405	2 075 048	574 374	570 246	572 906	123 918	1 467	42 574	26 609	26 608	1 465 885	21 537	4 660	4 359	412
13	1 875 992	1 841 971	382 349	378 783	381 287	112 096	1 062	34 382	29 103	29 101	1 430 198	21 544	7 053	6 545	506
12 Dic	2 109 405	2 075 048	574 374	570 246	572 906	123 918	1 467	42 574	26 609	26 608	1 465 885	21 537	4 660	4 359	412
13 Ene	2 042 306	2 009 322	515 779	511 870	514 374	124 405	1 405	40 235	28 403	28 402	1 457 925	22 534	5 501	5 185	368
Feb	2 043 064	2 008 522	503 933	498 763	502 578	133 485	1 354	55 070	28 904	28 902	1 455 193	22 622	5 848	5 535	434
Mar	2 052 094	2 015 752	491 308	485 962	490 049	122 717	1 259	58 829	29 313	29 312	1 472 680	22 805	6 010	5 686	499
Abr	2 014 616	1 978 942	486 905	480 639	485 607	127 004	1 298	48 663	29 438	29 436	1 449 650	22 822	6 029	5 708	587
May	1 988 085	1 955 325	454 173	451 156	452 885	127 908	1 288	58 318	30 062	30 060	1 445 576	23 205	6 265	5 905	592
Jun	1 989 161	1 955 793	456 715	453 450	455 516	127 551	1 198	50 434	32 589	32 588	1 449 472	25 426	6 519	6 163	644
Jul	1 957 812	1 924 513	452 438	449 022	450 598	124 477	1 840	50 239	29 318	29 316	1 425 863	22 575	6 329	5 947	414
Ago	1 953 433	1 919 721	440 704	437 228	439 588	126 784	1 116	42 986	30 042	30 040	1 439 745	22 991	6 587	6 187	464
Sep	1 942 462	1 909 017	430 098	426 666	428 946	127 530	1 152	50 063	29 343	29 340	1 432 999	22 120	6 775	6 363	447
Oct	1 911 379	1 878 991	416 804	413 424	415 676	121 392	1 128	47 233	31 639	31 638	1 415 743	23 755	7 483	7 030	402
Nov	1 905 617	1 873 310	409 349	405 856	408 211	116 927	1 138	36 346	33 396	33 394	1 426 567	25 486	7 465	6 973	445
Dic	1 875 992	1 841 971	382 349	378 783	381 287	112 096	1 062	34 382	29 103	29 101	1 430 198	21 544	7 053	6 545	506
14 Ene	1 868 031	1 834 770	384 042	380 248	381 512	99 769	2 530	32 646	28 584	28 583	1 422 800	21 809	6 346	5 844	430
Feb	1 856 337	1 823 758	372 029	368 046	369 114	98 906	2 914	40 714	33 311	33 309	1 410 326	25 600	7 224	6 721	486
Mar	1 859 613	1 826 271	369 198	365 213	366 584	107 333	2 613	42 783	31 961	31 959	1 415 715	24 380	7 087	6 549	494
Abr	1 833 753	1 800 133	374 396	370 121	371 787	102 725	2 609	32 503	32 413	32 411	1 394 485	24 943	6 873	6 334	597
May	P1 842 038	1 808 524	365 581	361 222	363 248	101 114	2 333	43 177	31 965	31 963	1 401 359	24 482	6 842	6 294	642

Véanse notas al final del capítulo

8. OTRAS INSTITUCIONES FINANCIERAS MONETARIAS
B) Balance agregado de las OIFM según los estados de la zona del euro

8.9 Pasivo. Depósitos de los residentes en España: detalle de otros sectores residentes

Millones de euros

	Total	Depósitos en euros						Depósitos en moneda extranjera						
		Total	A la vista	Del cual		Con preaviso	Cesiones temporales	Total	A la vista	Del cual		Con preaviso	Cesiones temporales	
				A plazo total	Hasta dos años					A plazo total	Hasta dos años			
	1=2+8	2=3+4+6+7	3	4	5	6	7	12+13 8=9+10+	9	10	11	12	13	
08	1 580 218	1 543 445	423 739	1 039 696	500 488		20	79 991	36 773	4 312	32 460	9 098	-	-
09	1 611 760	1 578 664	470 154	1 041 390	476 500		26	67 095	33 096	4 168	28 927	9 162	-	-
10	1 648 437	1 617 665	472 720	1 075 156	477 373		37	69 752	30 772	4 742	26 030	8 751	-	-
11	1 580 619	1 552 522	472 450	1 019 797	442 651		45	60 229	28 097	5 482	22 615	6 416	-	-
12	1 465 885	1 435 649	463 947	911 864	457 667		42	59 796	30 200	5 910	24 291	7 140	-	-
13	1 430 198	1 399 744	488 097	847 664	410 826		56	63 927	30 414	8 470	21 944	5 253	-	-
12 Dic	1 465 885	1 435 649	463 947	911 864	457 667		42	59 796	30 200	5 910	24 291	7 140	-	-
13 Ene	1 457 925	1 428 839	457 358	915 017	463 607		42	56 422	29 050	5 761	23 289	6 996	-	-
Feb	1 455 193	1 425 812	459 538	908 722	462 761		42	57 510	29 345	5 672	23 673	7 193	-	-
Mar	1 472 680	1 441 679	470 461	905 697	457 215		42	65 480	30 965	6 109	24 855	7 465	-	-
Abr	1 449 650	1 420 231	467 609	896 511	448 739		43	56 067	29 380	5 550	23 830	6 664	-	-
May	1 445 576	1 415 820	472 120	889 786	445 273		43	53 871	29 712	5 853	23 859	6 697	-	-
Jun	1 449 472	1 419 354	482 188	876 901	438 617		44	60 221	30 069	6 240	23 829	6 826	-	-
Jul	1 425 863	1 395 970	470 736	876 340	441 293		46	48 848	29 847	6 359	23 488	6 864	-	-
Ago	1 439 745	1 409 501	475 598	877 318	441 061		48	56 537	30 200	6 500	23 700	7 017	-	-
Sep	1 432 999	1 402 985	475 471	871 621	434 621		50	55 843	29 973	6 472	23 501	6 719	-	-
Oct	1 415 743	1 386 728	474 446	859 392	424 995		52	52 838	28 974	6 562	22 412	5 982	-	-
Nov	1 426 567	1 397 748	485 280	857 748	422 329		54	54 666	28 779	6 532	22 247	5 691	-	-
Dic	1 430 198	1 399 744	488 097	847 664	410 826		56	63 927	30 414	8 470	21 944	5 253	-	-
14 Ene	1 422 800	1 393 324	492 331	847 335	411 895		58	53 601	29 434	7 128	22 307	5 230	-	-
Feb	1 410 326	1 381 721	481 604	842 074	411 226		60	57 983	28 562	6 593	21 969	5 106	-	-
Mar	1 415 715	1 386 355	491 817	837 024	409 210		62	57 451	29 317	7 396	21 920	4 861	-	-
Abr	1 394 485	1 365 136	488 768	825 288	403 737		62	51 018	29 305	7 354	21 951	4 817	-	-
May	P 1 401 359	1 372 201	504 777	821 757	401 697		62	45 604	29 115	7 983	21 131	4 856	-	-

8. OTRAS INSTITUCIONES FINANCIERAS MONETARIAS
B) Balance agregado de las OIFM según los estados de la zona del euro

8.10 Pasivo. Depósitos de residentes en otros países de la zona euro: por sectores y detalle por instrumentos de los depósitos de OOAAPP

Millones de euros

	Por sectores										OOAAPP. Depósitos por instrumentos					
	Del cual		IFM					AAPP			Otros sectores residentes (a)	A la vista	Del cual		Con preaviso	Cesiones temporales
	Total	Euros	Del cual		Entida. de crédito sujeta a reservas mínimas y BCNs	Fondos del mercado monetario	Adminis tración Central	Del cual								
			Total	Euros				Otras Adminis traciones Públicas	Euros							
+11 1=3+8+9	2	3	4	5	6	7	8	+15+16 13+12=9	10	11	12	13	14	15	16	
08	235 055	213 205	198 691	178 943	198 691	117 979	-	4	0	0	36 360	0	-	-	-	-
09	245 229	226 830	208 636	192 548	208 636	115 647	-	2	0	0	36 591	0	-	-	-	-
10	228 197	210 696	180 064	166 401	180 064	100 011	-	3	0	0	48 131	0	-	-	-	-
11	244 812	231 052	169 798	159 031	169 797	85 760	1	203	0	0	74 812	0	-	-	-	-
12	160 349	149 017	126 585	117 855	126 584	63 626	0	4 288	0	0	29 476	0	-	-	-	-
13	169 760	158 714	132 265	123 887	132 265	55 013	1	229	0	0	37 265	0	-	-	-	-
12 Dic	160 349	149 017	126 585	117 855	126 584	63 626	0	4 288	0	0	29 476	0	-	-	-	-
13 Ene	171 974	159 918	136 760	127 214	136 757	64 063	3	1 062	0	0	34 152	0	-	-	-	-
Feb	178 305	165 012	138 762	128 730	138 756	64 217	6	268	0	0	39 274	0	-	-	-	-
Mar	186 272	173 930	142 701	133 380	142 692	63 141	9	4 283	0	0	39 288	0	-	-	-	-
Abr	184 274	172 362	144 348	135 700	144 345	62 147	4	306	0	0	39 620	0	-	-	-	-
May	175 871	164 000	138 551	129 713	138 543	61 845	7	246	0	0	37 074	0	-	-	-	-
Jun	186 659	175 122	137 173	128 505	137 172	61 392	1	4 718	0	0	44 769	0	-	-	-	-
Jul	180 221	168 669	142 583	133 731	142 579	60 634	5	508	0	0	37 130	0	-	-	-	-
Ago	176 184	164 019	139 723	130 495	139 714	60 643	9	609	0	0	35 853	0	-	-	-	-
Sep	178 067	166 204	139 875	130 796	139 862	59 220	13	207	0	0	37 985	0	-	-	-	-
Oct	175 329	162 863	135 439	125 748	135 422	61 499	18	2 229	0	0	37 661	0	-	-	-	-
Nov	171 433	158 454	135 362	125 285	135 340	60 233	22	233	0	0	35 839	0	-	-	-	-
Dic	169 760	158 714	132 265	123 887	132 265	55 013	1	229	0	0	37 265	0	-	-	-	-
14 Ene	180 958	166 898	141 927	131 244	141 840	57 831	87	929	0	0	38 102	0	-	-	-	-
Feb	181 811	167 814	137 573	126 639	137 506	58 144	68	5 261	0	0	38 976	0	-	-	-	-
Mar	183 794	169 999	140 923	130 172	140 921	56 925	2	5 261	0	0	37 610	0	-	-	-	-
Abr	186 929	170 958	145 210	132 630	145 205	60 014	5	359	0	0	41 360	0	-	-	-	-
May	P 188 949	172 582	145 064	131 784	145 055	57 962	10	5 256	0	0	38 629	0	-	-	-	-

Véanse notas al final del capítulo

8. OTRAS INSTITUCIONES FINANCIERAS MONETARIAS
B) Balance agregado de las OIFM según los estados de la zona del euro
8.11 Pasivo. Depósitos de residentes en otros países de la zona euro: detalle de otros sectores residentes

Millones de euros

	Total	Depósitos en euros						Depósitos en monedas distintas del euro					
		Total	A la vista	Del cual		Con preaviso	Cesiones temporales	Total	A la vista	Del cual		Con preaviso	Cesiones temporales
				A plazo total	Hasta dos años					A plazo total	Hasta dos años		
1=2+8	2=3+4+6+7	3	4	5	6	7	+12+13 8=9+10+	9	10	11	12	13	
08	36 360	34 259	3 533	29 788	17 159	554	384	2 101	253	1 848	1 779	-	-
09	36 591	34 280	4 183	28 472	14 739	363	1 261	2 311	234	2 078	1 889	-	-
10	48 131	44 293	4 736	29 001	21 129	301	10 255	3 838	272	3 566	2 794	-	-
11	74 812	71 818	4 879	26 100	16 589	270	40 568	2 994	344	2 650	1 654	-	-
12	29 476	26 874	3 634	18 128	9 092	345	4 768	2 602	232	2 370	900	-	-
13	37 265	34 598	4 791	19 531	12 292	319	9 957	2 667	295	2 373	804	0	-
12 Dic	29 476	26 874	3 634	18 128	9 092	345	4 768	2 602	232	2 370	900	-	-
13 Ene	34 152	31 642	3 802	17 234	9 604	336	10 270	2 510	253	2 257	823	-	-
Feb	39 274	36 014	3 857	18 536	11 169	327	13 294	3 260	208	3 052	1 558	-	-
Mar	39 288	36 267	3 962	18 491	11 064	318	13 495	3 021	226	2 795	1 264	-	-
Abr	39 620	36 356	4 030	18 722	11 445	323	13 282	3 264	237	3 027	1 528	0	-
May	37 074	34 042	4 355	18 849	11 944	328	10 510	3 032	243	2 790	1 293	0	-
Jun	44 769	41 899	4 655	19 702	13 044	333	17 210	2 870	317	2 552	1 061	0	-
Jul	37 130	34 430	4 817	17 385	11 907	329	11 900	2 699	266	2 433	819	0	-
Ago	35 853	32 915	4 508	18 487	12 643	325	9 595	2 938	268	2 670	1 054	0	-
Sep	37 985	35 201	4 812	18 782	12 320	322	11 285	2 784	244	2 540	942	-0	-
Oct	37 661	34 885	4 425	19 190	12 789	321	10 950	2 775	228	2 547	958	0	-
Nov	35 839	32 936	4 733	19 919	12 940	320	7 965	2 903	236	2 666	1 082	0	-
Dic	37 265	34 598	4 791	19 531	12 292	319	9 957	2 667	295	2 373	804	0	-
14 Ene	38 102	34 725	4 351	20 778	13 553	313	9 283	3 377	294	3 083	1 477	0	-
Feb	38 976	35 914	4 489	21 505	14 321	307	9 612	3 063	269	2 794	1 148	0	-
Mar	37 610	34 566	4 610	21 326	14 167	301	8 329	3 043	234	2 810	1 155	0	-
Abr	41 360	37 969	4 510	21 001	13 405	301	12 157	3 391	423	2 968	1 263	0	-
May	P 38 629	35 541	4 611	20 172	12 431	301	10 456	3 087	299	2 789	1 050	0	-

8. OTRAS INSTITUCIONES FINANCIERAS MONETARIAS
B) Balance agregado de las OIFM según los estados de la zona del euro
8.12 Activo. Resto del mundo

Millones de euros

	Del cual		Préstamos y créditos					Valores distintos de acciones y partic.		Acciones y participaciones
	Total	Euros	Del cual		EC y EFC	AAPP	Otros sectores residentes	Del cual		
			Total	Euros				Total	Euros	
1=3+8+10	2	3	4	5	6	7	8	9	10	
08	198 170	71 270	111 111	53 755	75 076	1 619	34 416	38 279	17 514	48 780
09	207 729	83 902	115 542	67 759	79 095	1 787	34 661	38 924	16 142	53 262
10	213 888	91 050	128 334	80 553	87 354	2 047	38 933	30 011	10 497	55 543
11	224 812	94 433	132 661	86 044	90 987	1 923	39 751	24 370	8 389	67 781
12	234 620	119 336	148 579	110 874	110 167	1 903	36 508	18 586	8 462	67 455
13	184 109	68 908	105 046	63 406	69 844	1 595	33 607	14 501	5 502	64 562
12 Dic	234 620	119 336	148 579	110 874	110 167	1 903	36 508	18 586	8 462	67 455
13 Ene	232 852	...	147 512	111 803	109 980	1 882	35 649	18 339	...	67 001
Feb	232 289	...	146 827	110 856	108 269	1 887	36 672	18 216	...	67 246
Mar	234 616	119 909	149 370	112 199	110 878	1 869	36 623	18 019	7 710	67 226
Abr	232 860	...	148 451	111 794	110 372	1 858	36 222	17 179	...	67 229
May	228 095	...	146 754	109 301	109 225	1 873	35 656	14 514	...	66 827
Jun	223 469	111 116	143 034	105 786	105 071	1 718	36 245	14 332	5 329	66 104
Jul	186 758	...	107 848	64 557	70 917	1 700	35 232	12 986	...	65 923
Ago	180 992	...	102 798	64 964	66 590	1 657	34 551	12 353	...	65 840
Sep	185 714	70 323	107 100	65 411	69 752	1 609	35 739	12 721	4 911	65 892
Oct	182 080	...	104 601	64 568	68 579	1 687	34 335	13 390	...	64 089
Nov	185 143	...	106 576	65 421	69 271	1 584	35 721	13 963	...	64 604
Dic	184 109	68 908	105 046	63 406	69 844	1 595	33 607	14 501	5 502	64 562
14 Ene	184 703	...	104 252	61 718	69 470	1 596	33 185	15 935	...	64 517
Feb	184 175	...	101 440	62 786	67 125	1 564	32 751	16 236	...	66 499
Mar	191 600	70 305	107 971	64 898	72 397	1 515	34 059	16 738	5 408	66 892
Abr	184 361	...	99 743	64 519	65 940	1 471	32 333	17 600	...	67 018
May	P 192 190	...	106 557	67 495	71 972	1 510	33 075	17 977	...	67 656

8. OTRAS INSTITUCIONES FINANCIERAS MONETARIAS
B) Balance agregado de las OIFM según los estados de la zona del euro

8.13 Pasivo. Resto del mundo y rúbricas no clasificadas: total y algunos detalles

Millones de euros

	Resto del mundo. Depósitos								Rúbricas no clasif.:(pas.,exc.dptos. y part. de FMM)								
	Del cual		Bancos					AAPP	Otros sectore residen tes	Total	Euros	Hasta 2 años	Valores disti. de acciones y parti.		Total otros pasivos		
Total	Euros	Total	Vista	Plazo hasta dos años	A plazo más de dos años	Cesione tempora les (a)	Total						Euros	Hasta 2 años		Total	Euros
1	2	3	4	5	6	7											
08	269 780	137 986	213 042	24 335	164 052	12 971	11 684	556	56 182	898 676	397 339	85 595	398 626	369 120	257 603		
09	262 538	129 976	210 141	24 430	153 427	21 438	10 846	449	51 948	923 824	422 021	68 098	439 877	408 535	214 158		
10	283 486	204 053	170 219	17 326	116 374	13 798	22 720	927	112 341	951 557	411 498	36 236	432 892	403 344	236 136		
11	248 674	197 817	142 981	10 922	67 850	42 559	21 650	765	104 9281	095 455	421 180	53 700	434 512	413 144	293 802		
12	180 527	140 998	130 556	7 595	59 504	50 341	13 116	132	49 8381	123 774	387 571	67 467	394 300	380 592	326 607		
13	138 498	108 462	95 675	6 945	33 655	22 745	32 330	101	42 722	959 022	297 187	21 040	297 410	288 767	233 357		
12 Dic	180 527	140 998	130 556	7 595	59 504	50 341	13 116	132	49 8381	123 774	387 571	67 467	394 300	380 592	326 607		
13 Ene	182 133	149 128	132 103	7 116	55 740	50 582	18 664	111	49 9181	103 427	384 873	60 334	390 663	377 828	310 635		
Feb	186 184	154 929	133 387	6 835	55 249	51 021	20 282	210	52 5871	088 956	376 256	52 551	382 143	368 973	312 334		
Mar	189 033	157 072	136 286	6 485	56 401	51 771	21 628	192	52 5551	085 443	372 299	47 999	376 463	364 889	313 669		
Abr	190 532	157 370	143 164	7 049	58 821	51 668	25 626	190	47 1781	097 828	363 251	44 426	367 542	356 206	329 115		
May	184 281	153 579	137 878	6 544	54 383	51 232	25 719	174	46 2291	066 703	341 706	38 613	344 392	334 417	302 428		
Jun	178 283	147 173	133 135	6 396	71 691	30 630	24 417	168	44 9801	038 567	333 890	33 892	335 825	326 008	280 563		
Jul	145 386	110 586	99 933	10 661	36 040	24 678	28 554	156	45 2961	023 536	320 184	29 757	321 848	312 075	276 924		
Ago	140 753	110 965	96 252	6 903	37 060	24 259	28 030	308	44 1931	012 797	318 310	28 030	319 831	310 069	268 524		
Sep	141 371	111 196	95 122	7 250	34 897	24 326	28 649	296	45 9531	016 205	312 877	25 374	314 054	304 497	275 815		
Oct	136 676	106 113	95 485	6 427	37 241	23 840	27 977	136	41 0551	004 277	307 536	25 151	306 471	299 154	267 474		
Nov	136 624	107 744	94 563	6 833	34 028	23 310	30 392	83	41 978	994 969	301 265	23 150	300 490	293 039	264 415		
Dic	138 498	108 462	95 675	6 945	33 655	22 745	32 330	101	42 722	959 022	297 187	21 040	297 410	288 767	233 357		
14 Ene	129 516	99 673	88 232	8 641	32 642	22 496	24 453	185	41 099	984 846	294 202	22 332	294 950	285 705	256 908		
Feb	124 011	98 009	82 886	7 518	29 988	22 243	23 138	303	40 822	966 466	288 567	22 778	289 313	280 158	243 581		
Mar	128 142	101 522	85 354	6 726	31 407	21 813	25 408	242	42 546	948 009	281 585	21 225	282 422	273 308	231 508		
Abr	128 301	100 294	86 702	6 847	31 895	22 060	25 900	199	41 401	956 344	281 337	22 929	282 229	273 537	239 577		
May	P 129 950	99 919	88 387	6 637	33 158	21 995	26 596	214	41 350	956 820	275 184	21 805	277 718	267 526	244 371		

Véanse notas al final del capítulo

8. OTRAS INSTITUCIONES FINANCIERAS MONETARIAS
C) Detalles del activo y del pasivo

8.21 Préstamos y créditos concedidos por las OIFM y depósitos en las OIFM, de las AAPP, por instituciones

Millones de euros

	Préstamos y créditos						Depósitos					
	Total OIFM (a)	Entidades de crédito y EFC	Entidades de depósito	ICO	EFC	FMM y EDE	Total OIFM (a)	Entidades de crédito y EFC	Entidades de depósito	ICO	EFC	FMM y EDE
	1=2+6	2=3+4+5	3	4	5	6	7=8+12	8=9+10+11	9	10	11	12
08	52 772	52 772	47 565	1 332	3 875	-	76 054	76 054	75 058	986	10	...
09	64 449	64 449	61 016	1 674	1 759	-	81 805	81 805	77 873	3 919	13	-
10	78 583	78 583	74 116	2 300	2 167	-	79 080	79 080	75 287	3 778	15	0
11	89 285	89 285	82 593	4 780	1 912	-	69 717	69 717	66 470	3 234	13	0
12	114 221	114 221	96 840	16 072	1 308	-	69 183	69 182	67 341	1 832	9	36
13	87 035	87 035	76 522	9 128	1 385	-	63 485	63 467	61 796	1 658	12	39
12 Dic	114 221	114 221	96 840	16 072	1 308	-	69 183	69 182	67 341	1 832	9	36
13 Ene	113 878	113 878	96 983	15 743	1 153	-	68 638	68 638	66 592	2 037	9	36
Feb	113 593	113 593	96 792	15 736	1 064	-	83 974	83 973	82 066	1 899	9	36
Mar	113 803	113 803	97 058	15 630	1 115	-	88 142	88 142	86 360	1 773	9	36
Abr	113 290	113 290	96 528	15 626	1 136	-	78 101	78 101	76 122	1 970	9	40
May	98 716	98 716	88 368	9 230	1 118	-	88 380	88 369	86 037	2 324	8	44
Jun	100 056	100 056	89 561	9 229	1 266	-	83 023	83 023	80 547	2 468	8	48
Jul	99 817	99 817	89 143	9 451	1 223	-	79 556	79 555	76 997	2 549	8	46
Ago	97 152	97 152	86 568	9 453	1 131	-	73 028	73 028	70 226	2 793	8	43
Sep	97 903	97 903	87 118	9 555	1 231	-	79 406	79 397	78 783	606	8	41
Oct	97 840	97 840	87 642	9 398	800	-	78 872	78 871	77 983	878	9	40
Nov	85 969	85 969	76 167	8 855	947	-	69 741	69 733	68 224	1 498	11	40
Dic	87 035	87 035	76 522	9 128	1 385	-	63 485	63 467	61 796	1 658	12	39
14 Ene	96 724	96 724	86 510	9 017	1 197	-	61 231	61 202	59 989	1 201	12	41
Feb	95 026	95 026	85 670	8 366	990	-	74 025	73 840	70 778	3 050	12	42
Mar	95 874	95 874	86 365	8 488	1 021	-	74 744	74 690	73 851	827	12	44
Abr	95 330	95 330	87 082	7 376	873	-	64 916	64 916	63 599	1 305	12	44
May	P 93 946	93 946	86 789	6 267	890	-	75 143	75 124	73 561	1 550	12	44

Véanse notas al final del capítulo

8. OTRAS INSTITUCIONES FINANCIERAS MONETARIAS
C) Detalles del activo y del pasivo

8.22 Préstamos y créditos concedidos por las OIFM y depósitos en las OIFM, de otros sectores residentes, por instituciones

Millones de euros

	Préstamos y créditos						Depósitos					
	Total OIFM (a)	Entidades de crédito y EFC	Entidades de depósito	ICO	EFC	FMM y EDE	Total OIFM (a)	Entidades de crédito y EFC	Entidades de depósito	ICO	EFC	FMM y EDE
	1=2+6	2=3+4+5	3	4	5	6	7=8+12	8=9+10+11	9	10	11	12
08	1 871 339	1 871 337	1 797 106	15 200	59 030	2	1 580 218	1 580 218	1 575 403	1 560	3 254	...
09	1 842 001	1 841 982	1 781 740	16 083	44 160	135	1 611 760	1 611 760	1 605 533	1 418	4 809	-
10	1 857 404	1 857 337	1 787 983	27 537	41 816	68	1 648 437	1 648 437	1 618 056	26 088	4 293	-
11	1 797 240	1 797 230	1 721 912	32 457	42 861	11	1 580 619	1 580 619	1 547 351	25 098	8 169	-
12	1 618 605	1 618 582	1 543 149	36 444	38 989	24	1 465 885	1 465 849	1 440 072	18 449	7 906	-
13	1 453 385	1 453 383	1 397 575	19 071	36 737	2	1 430 198	1 430 158	1 421 428	152	8 578	-
12 Dic	1 618 605	1 618 582	1 543 149	36 444	38 989	24	1 465 885	1 465 849	1 440 072	18 449	7 906	-
13 Ene	1 598 211	1 598 188	1 523 195	36 838	38 155	24	1 457 925	1 457 889	1 430 955	19 265	7 669	-
Feb	1 571 505	1 571 484	1 497 940	36 193	37 351	21	1 455 193	1 455 157	1 428 194	19 426	7 537	-
Mar	1 571 958	1 571 937	1 498 918	35 594	37 424	21	1 472 680	1 472 644	1 444 800	19 722	8 123	-
Abr	1 549 614	1 549 606	1 475 970	37 080	36 556	9	1 449 650	1 449 610	1 421 456	20 124	8 031	-
May	1 530 172	1 530 165	1 462 922	30 664	36 579	7	1 445 576	1 445 532	1 423 689	13 947	7 895	-
Jun	1 524 178	1 524 175	1 465 557	21 929	36 689	4	1 449 472	1 449 424	1 441 321	243	7 859	-
Jul	1 497 431	1 497 431	1 441 196	19 757	36 477	1	1 425 863	1 425 817	1 417 885	144	7 788	-
Ago	1 495 478	1 495 477	1 439 122	20 449	35 906	1	1 439 745	1 439 702	1 431 881	146	7 675	-
Sep	1 487 025	1 487 025	1 432 586	19 097	35 342	1	1 432 999	1 432 958	1 425 177	152	7 629	-
Oct	1 476 185	1 476 179	1 422 223	19 704	34 252	7	1 415 743	1 415 703	1 407 448	141	8 114	-
Nov	1 476 968	1 476 965	1 424 119	18 773	34 074	3	1 426 567	1 426 527	1 417 418	146	8 963	-
Dic	1 453 385	1 453 383	1 397 575	19 071	36 737	2	1 430 198	1 430 158	1 421 428	152	8 578	-
14 Ene	1 439 095	1 439 091	1 384 259	19 083	35 748	4	1 422 800	1 422 759	1 414 032	136	8 591	-
Feb	1 435 727	1 435 726	1 380 214	20 334	35 178	2	1 410 326	1 410 283	1 401 921	147	8 216	-
Mar	1 422 105	1 422 105	1 370 150	16 690	35 266	1	1 415 715	1 415 671	1 407 373	161	8 137	-
Abr	1 406 730	1 406 727	1 353 187	18 296	35 243	4	1 394 485	1 394 441	1 386 251	148	8 042	-
May	P 1 394 932	1 394 932	1 341 738	18 279	34 915	2	1 401 359	1 401 315	1 393 307	154	7 854	-

Véanse notas al final del capítulo

8. OTRAS INSTITUCIONES FINANCIERAS MONETARIAS
C) Detalles del activo y del pasivo

8.25 Préstamos y créditos concedidos por, y depósitos en, las OIFM, de las AAP, por subsectores.

Millones de euros

	Préstamos y Créditos					Depósitos				
	Total	Administración central	CCAA	CCLL	Administraciones de Seguridad social	Total	Administración central	CCAA	CCLL	Administración de Seguridad Social
	1=2a5	2	3	4	5	6=7a10	7	8	9	10
12	114 221	30 791	54 420	28 790	221	69 183	42 574	10 603	11 669	4 336
13	87 035	7 251	53 944	25 599	242	63 485	34 382	11 552	13 460	4 090
11 III	87 404	3 698	50 148	33 372	186	70 743	45 294	9 725	10 781	4 943
IV	89 285	3 809	52 124	33 145	206	69 717	45 738	9 055	10 735	4 189
12 I	92 027	3 965	53 482	34 352	227	74 253	48 884	10 569	10 053	4 746
II	123 230	31 015	58 702	32 927	587	68 590	39 792	9 062	11 006	8 730
III	120 905	31 449	57 429	31 629	398	74 069	48 686	7 819	11 977	5 587
IV	114 221	30 791	54 420	28 790	221	69 183	42 574	10 603	11 669	4 336
13 I	113 803	30 854	53 265	29 483	201	88 142	58 829	11 737	11 083	6 493
II	100 056	15 826	54 669	29 153	407	83 023	50 434	11 192	11 752	9 645
III	97 903	17 179	52 725	27 774	225	79 406	50 063	12 134	12 869	4 340
IV	87 035	7 251	53 944	25 599	242	63 485	34 382	11 552	13 460	4 090
14 I	P 95 874	16 268	53 533	25 876	198	74 744	42 783	14 502	12 417	5 042

8. OTRAS INSTITUCIONES FINANCIERAS MONETARIAS
C) Detalles del activo y del pasivo

8.26 Préstamos y créditos de las OIFM a otros sectores residentes en España, por subsectores.

Millones de euros

	Total (a)	Institu- ciones finan- cieras no mone- tarias	Empresas de segu- ros y fondos de pensiones	Sociedades no financieras. ISFLSH y Hogares						
				Total	Socieda- des no finan- cieras	Hogares				ISFLSH
						Total (b)	Adquisi- cion y re habilita- cion de viviendas (c)	Consumo	Resto (d)	
	1=2+3+4	2	3	4=5+6+10	5	6=7+8+9	7	8	9	10
07	1 759 158	22 034	3 707	1 733 416	892 990	834 337	623 540	103 375	107 422	6 089
08	1 871 339	30 676	8 168	1 832 495	952 075	874 329	655 144	102 330	116 854	6 091
09	1 842 001	44 960	8 531	1 788 510	915 105	867 882	654 566	92 391	120 925	5 523
10	1 857 404	74 936	10 128	1 772 339	895 893	870 349	662 798	82 105	125 447	6 096
11	1 797 240	82 415	17 373	1 697 452	840 403	850 049	656 531	70 488	123 030	7 000
12	1 618 605	73 723	15 672	1 529 210	707 945	814 289	633 136	67 259	113 894	6 976
12 Dic	1 618 605	73 723	15 672	1 529 210	707 945	814 289	633 136	67 259	113 894	6 976
13 Ene	1 598 211	68 497	14 999	1 514 717	698 600	809 177	629 875	65 997	113 304	6 939
Feb	1 571 505	70 151	16 252	1 485 102	674 082	804 178	626 967	64 427	112 784	6 841
Mar	1 571 958	77 807	16 820	1 477 332	669 565	801 008	625 439	63 412	112 157	6 759
Abr	1 549 614	68 302	14 859	1 466 453	662 736	796 979	621 901	62 631	112 447	6 738
May	1 530 172	62 550	14 979	1 452 644	651 413	794 520	619 544	62 725	112 252	6 711
Jun	1 524 178	58 585	15 178	1 450 415	646 590	797 072	618 665	62 836	115 571	6 754
Jul	1 497 431	45 399	15 198	1 436 834	640 921	789 187	616 549	62 973	109 665	6 726
Ago	1 495 478	55 193	15 330	1 424 956	632 775	785 298	614 114	62 135	109 050	6 882
Sep	1 487 025	54 198	15 218	1 417 610	630 738	779 990	610 497	60 851	108 642	6 882
Oct	1 476 185	49 333	15 394	1 411 459	627 907	776 724	608 192	61 200	107 332	6 828
Nov	1 476 968	50 532	15 727	1 410 709	623 574	780 823	608 988	61 748	110 087	6 312
Dic	1 453 385	53 036	15 370	1 384 979	608 898	769 781	604 395	61 867	103 520	6 299
14 Ene	1 439 095	44 953	16 078	1 378 065	606 091	765 803	602 500	61 150	102 152	6 171
Feb	1 435 727	52 727	16 192	1 366 808	598 669	761 938	600 711	60 399	100 828	6 201
Mar	1 422 105	48 309	16 226	1 357 572	592 710	758 642	599 172	60 163	99 307	6 220
Abr	1 406 730	42 378	16 007	1 348 346	586 257	755 849	596 313	59 690	99 846	6 240
May	1 394 932	37 311	16 194	1 341 429	581 265	753 976	594 550	59 620	99 807	6 187

Véanse notas al final del capítulo

8. OTRAS INSTITUCIONES FINANCIERAS MONETARIAS
C) Detalles del activo y del pasivo

8.27 Detalle de los préstamos y créditos concedidos por las OIFM a los hogares.

Millones de euros

	Total (a)	Adquisición de vivienda			Otras finalidades										Prome- moría: Adquisi- ción y reha- bilita- ción de vi- vienda (h)
		Total (b)	Con ga- rantía inmobili- aria (b)	Sin ga- rantía inmobili- aria sobre vi- vien- da (b)	Total	Finan- ciación activi- dades produc- tivas (c)	Resto								
							Total	Por garantías		Por finalidades				Resto	
								Con ga- rantía hipote. sobre vi- viend (d)	Sin ga- rantía hipote. sobre vi- vien- da	Rehabi- lita- ción de vi- vienda (e)	Consumo				
											Total 13(f) 11=12+	Durade- ro (g) 12	Resto 13		
	1=2+5	2=3+4	3	4	5=6+7	6	7=8+9	8	9	10	11=12+	12	13	14	15
06	741 136	523 595	509 144	14 451	217 541	40 842	176 699	35 392	141 307	25 144	92 082	51 461	40 621	59 473	548 739
07	834 337	595 929	580 722	15 207	238 408	45 088	193 321	40 739	152 582	27 611	103 375	56 576	46 799	62 334	623 540
08	874 329	626 620	611 483	...	247 709	54 917	192 792	44 205	148 587	28 525	102 330	54 176	48 154	61 937	655 144
09	867 882	624 755	611 813	12 942	243 127	53 943	189 184	48 566	140 618	29 811	92 391	49 273	43 118	66 983	654 566
10	870 349	632 449	620 433	12 016	237 900	57 568	180 332	51 493	128 839	30 348	82 105	42 068	40 037	67 879	662 798
10 III	867 868	628 696	616 401	12 295	239 172	57 151	182 021	54 621	127 401	30 537	84 041	40 259	43 782	67 443	659 232
IV	870 349	632 449	620 433	12 016	237 900	57 568	180 332	51 493	128 839	30 348	82 105	42 068	40 037	67 879	662 798
11 I	861 311	628 138	614 447	13 692	233 173	57 283	175 891	50 570	125 321	29 995	79 223	41 073	38 151	66 672	658 133
II	863 821	628 377	615 907	12 470	235 444	58 764	176 681	48 789	127 891	30 622	74 782	40 201	34 580	71 277	658 999
III	851 968	625 101	612 810	12 291	226 867	57 414	169 453	48 638	120 815	30 625	71 814	38 478	33 336	67 014	655 726
IV	850 049	626 550	612 657	13 893	223 420	56 619	166 802	48 364	118 438	29 902	70 488	37 686	32 802	66 411	656 531
12 I	838 832	620 182	608 763	11 419	218 651	56 391	162 260	52 202	110 057	29 534	67 421	35 835	31 586	65 304	649 716
II	835 811	614 707	603 717	10 991	221 104	55 896	165 208	51 389	113 819	29 493	65 856	34 726	31 130	69 858	644 201
III	822 270	610 943	597 181	13 762	211 328	54 415	156 913	51 460	105 453	28 579	63 289	31 953	31 336	65 045	639 522
IV	814 289	605 057	594 405	10 652	209 234	58 600	150 634	49 175	101 459	28 081	67 259	32 904	34 355	55 295	633 136
13 I	801 008	599 955	589 475	10 480	201 053	57 159	143 894	47 220	96 674	25 484	63 412	29 212	34 201	54 998	625 439
II	797 072	593 929	583 263	10 666	203 141	58 964	144 177	48 831	95 346	24 734	62 836	26 762	36 075	56 606	618 665
III	779 990	586 299	574 922	11 376	193 692	55 671	138 021	46 724	91 297	24 198	60 851	27 239	33 612	52 972	610 497
IV	769 781	580 784	569 692	11 092	188 997	54 797	134 200	46 730	87 470	23 611	61 867	25 910	35 801	48 722	604 395
14 I	R 758 642	576 473	570 069	6 404	182 150	44 744	137 381	59 788	77 593	22 680	60 163	22 671	37 491	54 539	599 172

(c) A partir de la edición de junio de 2014, se ha producido una reclasificación de las entidades de contrapartida central, cuyos importes se han incorporado para toda la serie histórica.

Véanse resto notas al final del capítulo.

8. OTRAS INSTITUCIONES FINANCIERAS MONETARIAS
C) Detalles del activo y del pasivo

8.28 Depósitos de otros sectores residentes y de otras AAPP residentes en el área del euro, por subsectores

Millones de euros

	Total	Residentes España									Residentes en Otros Estados UEM		
		Total	Otras AA.PP	Institu- ciones de inversión colectiva excepto FMM	Otras institu- ciones financie- ras no monetarias	Del cual	Empresas de Seguros	Socieda- des no finan- cieras	ISFLSH	Hogares	Total	Del cual	
													Fondos de tituliza- ción
						1=2+11							2=3a5+7a10
08	1 656 964	1 620 604	40 386	40 709	592 258	...	54 706	212 782	18 451	661 312	36 360	...	
09	1 686 026	1 649 435	37 675	35 583	603 307	...	53 148	215 636	16 738	687 348	36 591	...	
10	1 730 189	1 682 059	33 622	30 358	617 544	445 422	54 163	219 083	16 676	710 613	48 131	5 854	
11	1 679 410	1 604 598	23 979	28 449	575 346	418 012	52 673	197 473	16 206	710 472	74 812	39 964	
12	1 521 934	1 492 458	26 609	21 491	469 182	328 154	52 574	190 966	14 698	716 939	29 476	4 172	
13	1 496 527	1 459 262	29 103	34 965	379 088	256 082	52 802	204 866	15 852	742 584	37 265	8 872	
12 Dic	1 521 934	1 492 458	26 609	21 491	469 182	328 154	52 574	190 966	14 698	716 939	29 476	4 172	
13 Ene	1 520 444	1 486 292	28 403	25 202	458 649	323 343	53 224	188 124	15 034	717 657	34 152	9 642	
Feb	1 523 336	1 484 062	28 904	26 108	449 416	314 735	52 581	191 838	15 141	720 074	39 274	11 398	
Mar	1 541 246	1 501 958	29 313	26 279	456 559	310 441	53 673	196 173	15 465	724 496	39 288	10 876	
Abr	1 518 669	1 479 049	29 438	27 878	439 211	307 118	53 458	192 146	15 242	721 676	39 620	10 691	
May	1 512 669	1 475 595	30 062	27 448	427 759	299 660	52 570	196 817	15 517	725 421	37 074	9 628	
Jun	1 526 783	1 482 014	32 589	28 227	417 989	284 635	51 399	197 964	15 504	738 341	44 769	15 468	
Jul	1 492 266	1 455 136	29 318	30 242	397 112	277 194	54 622	191 479	15 294	737 069	37 130	10 336	
Ago	1 505 597	1 469 745	30 042	29 240	403 028	275 138	54 158	199 079	15 407	738 791	35 853	9 081	
Sep	1 500 288	1 462 303	29 343	31 386	398 527	271 909	52 285	199 662	15 426	735 674	37 985	10 771	
Oct	1 485 004	1 447 343	31 639	35 311	378 693	261 952	52 021	200 563	15 365	733 751	37 661	10 432	
Nov	1 495 762	1 459 924	33 396	34 292	379 100	258 344	52 930	203 749	15 889	740 569	35 839	7 488	
Dic	1 496 527	1 459 262	29 103	34 965	379 088	256 082	52 802	204 866	15 852	742 584	37 265	8 872	
14 Ene	1 489 446	1 451 344	28 584	39 254	368 364	251 866	53 822	205 187	16 204	739 928	38 102	8 808	
Feb	1 482 572	1 443 595	33 311	35 787	370 089	248 727	53 154	196 950	16 240	738 064	38 977	9 162	
Mar	1 485 243	1 447 633	31 961	37 524	363 749	244 483	52 727	208 649	16 000	737 025	37 610	7 883	
Abr	1 468 215	1 426 855	32 413	35 598	355 264	239 602	52 016	201 774	15 789	734 000	41 360	10 970	
May	P 471 910	1 433 282	31 965	35 747	349 359	239 765	51 809	210 425	16 069	737 906	38 629	9 280	

8. OTRAS INSTITUCIONES FINANCIERAS MONETARIAS
C) Detalles del activo y del pasivo

8.29 Depósitos en las OIFM de sociedades no financieras y hogares e ISFLSH residentes en España, por naturaleza.

Millones de euros

	Sociedades no financieras, hogares e ISFLSH					Hogares e ISFLSH					
	Total	Depósi- tos a la vista	Depósi- tos con prea- viso (a)	Depósi- tos a plazo	Cesiones tempora- les	Total	Depósi- tos a la vista	Depósi- tos con prea- viso (a)	Depósi- tos a plazo	Cesiones tempo- rales	
	1=2a5	2	3	4	5	6=7a10	7	8	9	10	
08	892 545	381 706		20	490 698	20 121	679 763	267 914	-	407 405	4 444
09	919 722	422 150		26	484 275	13 272	704 086	308 980	-	393 296	1 811
10	946 372	421 506		37	515 248	9 581	727 289	307 291	-	418 762	1 235
11	924 151	413 803		45	503 538	6 765	726 678	307 626	-	417 557	1 495
12	922 638	413 485		42	502 447	6 664	731 673	307 547	-	422 597	1 530
13	963 342	450 003		56	506 021	7 262	758 475	334 735	-	423 248	493
12 Dic	922 638	413 485		42	502 447	6 664	731 673	307 547	-	422 597	1 530
13 Ene	920 851	404 381		42	508 367	8 061	732 726	303 586	-	427 831	1 309
Feb	927 089	409 205		42	510 837	7 005	735 250	305 493	-	428 724	1 033
Mar	936 169	420 377		42	510 294	5 455	739 996	311 979	-	427 404	614
Abr	929 104	415 685		43	507 740	5 636	736 958	310 204	-	426 158	596
May	937 799	422 524		43	509 916	5 315	740 981	313 327	-	427 040	615
Jun	951 856	440 697		44	506 390	4 726	753 892	329 047	-	424 364	482
Jul	943 887	428 122		46	511 105	4 615	752 408	323 941	-	428 064	403
Ago	953 319	433 356		48	514 783	5 131	754 240	324 149	-	429 722	369
Sep	950 801	433 126		50	513 982	3 644	751 139	323 272	-	427 559	308
Oct	949 718	432 752		52	512 943	3 971	749 155	322 023	-	426 840	292
Nov	960 245	444 773		54	512 005	3 413	756 497	329 832	-	426 276	389
Dic	963 342	450 003		56	506 021	7 262	758 475	334 735	-	423 248	493
14 Ene	961 359	449 737		58	508 455	3 108	756 172	332 315	-	423 574	283
Feb	951 295	440 731		60	507 477	3 027	754 345	329 712	-	424 360	274
Mar	961 716	453 807		62	505 147	2 699	753 067	330 971	-	421 860	236
Abr	951 607	449 548		62	498 696	3 300	749 832	332 345	-	417 289	199
May	P 964 443	465 885		62	494 218	4 278	754 018	339 937	-	413 860	221

Véanse notas al final del capítulo

8. OTRAS INSTITUCIONES FINANCIERAS MONETARIAS
C) Detalles del activo y del pasivo

8.30 Depósitos en las OIFM de sociedades no financieras, hogares e ISFLSH residentes en España, por naturaleza. Detalle.

Millones de euros

	Sociedades no financieras					Hogares					ISFLSH				
	Total	Depósitos a la vista	Depósitos con preaviso (a)	Depósitos a plazo	Cesiones temporales	Total	Depósitos a la vista	Depósitos con preaviso (a)	Depósitos a plazo	Cesiones temporales	Total	Depósitos a la vista	Depósitos con preaviso (a)	Depósitos a plazo	Cesiones temporales
	1=2a5	2	3	4	5	6=7a10	7	8	9	10	11=12A	12	13	14	15
08	212 782	113 792	20	83 294	15 677	661 312	257 599	-	400 200	3 512	18 451	10 315	-	7 204	932
09	215 636	113 170	26	90 979	11 461	687 348	299 508	-	386 351	1 489	16 738	9 472	-	6 945	321
10	219 083	114 215	37	96 485	8 346	710 613	298 097	-	411 459	1 056	16 676	9 193	-	7 303	179
11	197 473	106 177	45	85 981	5 270	710 472	298 854	-	410 430	1 188	16 206	8 772	-	7 127	307
12	190 966	105 939	42	79 851	5 134	716 939	299 586	-	416 041	1 311	14 698	7 924	-	6 555	219
13	204 866	115 269	56	82 772	6 769	742 584	326 771	-	415 470	344	15 852	7 925	-	7 779	149
12 Dic	190 966	105 939	42	79 851	5 134	716 939	299 586	-	416 041	1 311	14 698	7 924	-	6 555	219
13 Ene	188 124	100 795	42	80 536	6 751	717 657	295 350	-	421 169	1 138	15 034	8 200	-	6 662	172
Feb	191 838	103 712	42	82 113	5 971	720 074	297 447	-	421 754	873	15 141	8 010	-	6 970	160
Mar	196 173	108 399	42	82 890	4 841	724 496	303 806	-	420 220	470	15 465	8 137	-	7 184	144
Abr	192 146	105 481	43	81 583	5 039	721 676	302 332	-	418 883	462	15 242	7 833	-	7 275	135
May	196 817	109 197	43	82 876	4 701	725 421	305 330	-	419 598	494	15 517	7 954	-	7 442	121
Jun	197 964	111 650	44	82 026	4 244	738 341	321 081	-	416 874	386	15 504	7 918	-	7 490	96
Jul	191 479	104 181	46	83 040	4 212	737 069	316 278	-	420 479	312	15 294	7 619	-	7 585	90
Ago	199 079	109 207	48	85 061	4 762	738 791	316 416	-	422 096	279	15 407	7 691	-	7 626	90
Sep	199 662	109 854	50	86 423	3 335	735 674	315 489	-	419 972	213	15 426	7 744	-	7 587	95
Oct	200 563	110 729	52	86 104	3 679	733 751	314 272	-	419 291	187	15 365	7 711	-	7 548	105
Nov	203 749	114 941	54	85 730	3 024	740 569	321 666	-	418 634	269	15 889	8 127	-	7 642	120
Dic	204 866	115 269	56	82 772	6 769	742 584	326 771	-	415 470	344	15 852	7 925	-	7 779	149
14 Ene	205 187	117 422	58	84 882	2 825	739 928	324 019	-	415 737	172	16 204	8 256	-	7 836	112
Feb	196 950	111 019	60	83 117	2 753	738 064	321 574	-	416 316	173	16 240	8 096	-	8 043	101
Mar	208 649	122 836	62	83 287	2 463	737 025	322 835	-	414 023	166	16 000	8 093	-	7 837	69
Abr	201 774	117 203	62	81 408	3 101	734 000	324 430	-	409 441	128	15 789	7 871	-	7 848	71
May	P 210 425	125 948	62	80 358	4 056	737 906	331 693	-	406 051	162	16 069	8 201	-	7 809	59

Véanse notas al final del capítulo

8. OTRAS INSTITUCIONES FINANCIERAS MONETARIAS
C) Detalles del activo y del pasivo obtenidos de
los estados estadístico-contables de la zona del euro

8.31 Detalle por países de los
principales activos y pasivos

Datos referidos a Marzo de 2014

Millones de euros

	Activo/Assets						Pasivo/Liabilities		
	Préstamos y créditos a IFMs/ Loans to MFIs	Préstamos y créditos a otros sectores/ Loans to other sectors	Valores distintos de acciones y participaciones de IFMs/ MFIs' securities other than shares	Valores distintos de acciones y participaciones de otros sectores/ Other sectors' securities other than shares	Participaciones en FMM/ Money market fund shares/units	Acciones y participaciones/ Shares and other equity	Depósitos de IFMs/ MFIs' deposits	Depósitos de otros sectores/ Other sectors' deposits	
	1	2	3	4	5	6	7	8	
ESPAÑA	191 557	1 517 980	48 955	489 117	0	192 073	369 198	1 490 415	SPAIN
OTROS PAISES DE LA UEM	48 406	22 813	7 427	63 318	-	27 756	140 923	42 871	OTHER EURO AREA COUNTRIES
Alemania	4 793	5 551	243	1 165	-	6 909	33 435	12 789	Germany
Austria	260	74	128	104	-	1 311	737	72	Austria
Bélgica	6 310	522	40	327	-	1 194	7 306	2 031	Belgium
Finlandia	1 044	61	34	1	-	20	19	48	Finland
Francia	14 775	2 743	2 978	3 429	-	662	80 719	11 533	France
Grecia	341	185	1	40	-	0	23	50	Greece
Holanda	2 943	4 740	377	3 312	-	12 532	5 546	4 235	Netherlands
Irlanda	154	1 773	439	3 957	-	388	1 047	6 409	Ireland
Italia	7 580	1 055	1 610	13 459	-	932	4 814	1 932	Italy
Luxemburgo	837	1 548	55	970	-	822	1 436	2 127	Luxembourg
Portugal	9 369	4 296	1 522	4 051	-	2 987	5 627	1 562	Portugal
Eslovenia	0	25	-	22	-	-	0	1	Slovenia
Chipre	-	107	-	-	-	-	1	12	Cyprus
Malta	-	89	-	-	-	-	157	50	Malta
Eslovaquia	1	24	-	-	-	-	-	6	Slovakia
Estonia	-	6	-	-	-	-	-	8	Estonia
OTROS PAISES DE LA UE	45 809	13 644	2 721	1 560	-	20 884	68 139	7 888	OTHER EU COUNTRIES
Dinamarca	307	52	21	-4	-	3	162	56	Denmark
Reino Unido	45 181	12 732	2 497	1 252	-	16 311	67 613	7 504	United Kingdom
Suecia	46	147	204	58	-	74	22	179	Sweden
RESTO	276	713	-	254	-	4 496	342	150	REST
RESTO DEL MUNDO EX- CLUÍDA LA UE	26 588	21 930	3 977	8 376	-	46 008	17 215	34 900	REST OF THE WORLD, EXCLUDING EU
TOTAL	312 361	1 576 366	63 080	562 370	0	286 721	595 475	1 576 074	TOTAL

March 2014 Data

8.31 Main assets and liabilities
of other MFIS, by country

EUR millions

8.OTHER MONETARY FINANCIAL INSTITUTIONS
C) Assets and liabilities figures obtained
from the euro area statistical returns

8. OTRAS INSTITUCIONES FINANCIERAS MONETARIAS
C) Detalles del activo y del pasivo obtenidos de los estados estadístico-contables de la zona del euro

8.32 Detalle por monedas de los principales activos y pasivos

Datos referidos a Marzo de 2014

Millones de euros

	Total/ Total	Euros/ Euros	Resto de monedas/Other currencies					
			Resto de monedas UE (no UME)/ Other UE currencies	\$ USA/ USD	Yenes/ JPY	Franco suizos/ SFR	Otras monedas/ Remaining currencies	
	1 = 2 a 7	2	3	4	5	6	7	
POSICION FRENTE A RESIDENTES EN ESPAÑA								POSITION VIS-A-VIS RESIDENTS IN SPAIN
ACTIVO								ASSETS
Préstamos y créditos a otros sectores	517 980	504 391	805	6 064	4 876	1 624	221	Loans to other sectors
Valores dist.de accio.y partic.de IFM	48 955	48 594	352	5	-	4	-	MFIs' holdings of securities other than shares
Valores distintos de acciones y participaciones de otros sectores	489 117	484 293	2 470	2 353	-	-	-	Other sectors' holdings of securities other than shares
PASIVO								LIABILITIES
Depósitos de IFM.	369 198	365 213	174	3 666	86	28	31	MFIs' deposits
Depósitos de otros sectores	490 415	461 058	6 023	22 099	170	215	851	Other sectors' deposits
POSICION FRENTE A RESIDENTES EN PAISES UEM (SIN INCLUIR ESPAÑA)								POSITION VIS-A-VIS OTHER EURO AREA COUNTRIES (EXCLUDING SPAIN)
ACTIVO								ASSETS
Préstamos y créditos a otros sectores	22 813	19 237	124	3 409	14	6	23	Loans to other sectors
Valores dist.de accio.y partic.de IFM	7 427	7 282	1	110	-	-	33	MFIs' holdings of securities other than shares
Valores distintos de acciones y participaciones de otros sectores	63 318	62 081	79	1 005	-	-	154	Other sectors' holdings of securities other than shares
PASIVO								LIABILITIES
Depósitos de IFM.	140 923	130 172	822	9 641	111	86	92	MFIs' deposits
Depósitos de otros sectores	42 871	39 827	227	2 763	1	28	24	Other sectors' deposits
POSICION FRENTE A RESIDENTES EN EL RESTO DEL MUNDO								POSITION VIS-A-VIS REST OF THE WORLD
ACTIVO								ASSETS
Préstamos y créditos a IFM	72 397	45 720	3 097	21 245	381	612	1 342	Loans to MFIs
Préstamos y créditos a otros sectores	35 574	19 178	2 391	12 471	38	125	1 371	Loans to other sectors
Valores dist.de accio.y partic.de IFM	6 768	2 582	299	3 576	-	0	312	MFIs' holdings of securities other than shares
Valores distintos de acciones y participaciones de otros sectores	9 969	2 825	363	2 244	-	-	4 543	Other sectors' holdings of securities other than shares
PASIVO								LIABILITIES
Depósitos de IFM.	85 354	68 336	2 668	12 718	1 056	267	309	MFIs' deposits
Depósitos de otros sectores	42 788	33 186	1 210	8 221	3	74	94	Other sectors' deposits
POSICION FRENTE A UNIDADES NO CLASIFICADAS POR RESIDENCIA								POSITION VIS-A-VIS UNITS NOT CLASSIFIED BY RESIDENCE
PASIVO								LIABILITIES
Valores emitidos distintos de accio.y partic.	282 422	273 308	1 071	4 630	1 322	960	1 132	Debt securities issued

March 2014 Data

Euro millions

8.32 Main assets and liabilities of other MFIs, by currency

8.OTHER MONETARY FINANCIAL INSTITUTIONS
C) Assets and liabilities figures obtained from the euro area statistical returns

8. OTRAS INSTITUCIONES FINANCIERAS MONETARIAS
D) Balances de los componentes de OIFM

8.D Balance de las entidades de crédito y EFC. Detalle por entidades

Datos referidos a Mayo de 2014

Millones de euros

	Entidades de crédito y EFC/ Credit institutions and CFIs (8.41 a/ to 8.44)	Entidades de depósito/ Deposit institutions (8.51 a/ to 8.54)	Instituto de Crédito Oficial/ Official Credit Institute D	EFC/ CFI (8.81 a/ to 8.84)	
ACTIVO	B=C+D+E	C	D	E	ASSETS
1 A. RESIDENTES EN ESPAÑA	2 402 216	2 269 198	92 324	40 694	1 A. DOMESTIC
2 2. Préstamos y créditos	1 678 064	1 574 463	65 322	38 279	2 2. Loans
3 2e. Del cual: euros	1 661 945	1 559 325	64 354	38 266	3 2e. Of which: euro
4 IFM	189 186	145 937	40 776	2 473	4 MFIs
5 2e. Del cual: euros	186 094	143 125	40 496	2 473	5 2e. Of which: euro
6 Administraciones Públicas	93 946	86 789	6 267	890	6 General government
7 2e. Del cual: euros	93 946	86 789	6 267	890	7 2e. Of which: euro
8 Otros residentes	1 394 932	1 341 738	18 279	34 915	8 Other residents
9 2e. Del cual: euros	1 381 904	1 329 411	17 591	34 903	9 2e. Of which: euro
10 3. Valores distintos de acciones y participaciones	534 443	505 379	26 761	2 303	10 3. Securities other than shares
11 3e. Del cual: euros	529 233	500 169	26 761	2 303	11 3e. Of which: euro
12 IFM	45 995	42 611	3 383	0	12 MFIs
13 3e. Del cual: euros	45 623	42 240	3 383	0	13 3e. Of which: euro
14 Administraciones Públicas	285 830	262 456	23 374	-	14 General government
15 3e. Del cual: euros	285 647	262 273	23 374	-	15 3e. Of which: euro
16 Otros residentes	202 619	200 312	4	2 303	16 Other residents
17 3e. Del cual: euros	197 962	195 655	4	2 303	17 3e. Of which: euro
18 4. Participaciones en FMM	0	0	-	-	18 4. Money market fund shares/units
19 IFM	0	0	-	-	19 MFIs
20 4e. Del cual: euros	0	0	-	-	20 4e. Of which: euro
21 5. Acciones y participaciones	189 708	189 356	240	112	21 5. Shares and other equity
22 IFM	63 209	63 209	-	0	22 MFIs
23 Otros residentes	126 500	126 147	240	112	23 Other residents
24 B. RESIDENTES EN OTROS PAISES DE LA ZONA DEL EURO	182 468	178 913	530	3 025	24 B. OTHER EURO AREA COUNTRIES
25 2. Préstamos y créditos	80 476	77 215	442	2 819	25 2. Loans
26 2e. Del cual: euros	73 684	70 503	384	2 797	26 2e. Of which: euro
27 IFM	57 492	55 152	145	2 195	27 MFIs
28 2e. Del cual: euros	54 462	52 136	145	2 182	28 2e. Of which: euro
29 Administraciones Públicas	34	34	-	-	29 General government
30 2e. Del cual: euros	34	34	-	-	30 2e. Of which: euro
31 Otros residentes	22 949	22 029	297	624	31 Other residents
32 3. Valores distintos de acciones y participaciones	73 495	73 251	51	193	32 3. Securities other than shares
33 3e. Del cual: euros	72 017	71 773	51	193	33 3e. Of which: euro
34 IFM	6 832	6 832	-	-	34 MFIs
35 3e. Del cual: euros	6 688	6 688	-	-	35 3e. Of which: euro
36 Administraciones Públicas	24 080	24 080	-	-	36 General government
37 3e. Del cual: euros	23 929	23 929	-	-	37 3e. Of which: euro
38 Otros residentes	42 584	42 340	51	193	38 Other residents
39 3e. Del cual: euros	41 400	41 156	51	193	39 3e. Of which: euro
40 4. Participaciones en FMM	-	-	-	-	40 4. Money market fund shares/units
41 IFM	-	-	-	-	41 MFIs
42 4e. Del cual: euros	-	-	-	-	42 4e. Of which: euro
43 5. Acciones y participaciones	28 497	28 446	37	13	43 5. Shares and other equity
44 IFM	6 036	5 999	37	-	44 MFIs
45 Otros residentes	22 461	22 447	0	13	45 Other residents

May 2014 data

EUR millions

8.D Balance sheet of credit institutions and CFIs by institutional grouping

8. OTHER MONETARY FINANCIAL INSTITUTIONS
D) Balance sheet of the institutional groupings of other MFIs

Véanse notas al final del capítulo./ See notes at the end of the chapter.

8. OTRAS INSTITUCIONES FINANCIERAS MONETARIAS
D) Balances de los componentes de OIFM

8.D Balance de las entidades de crédito y EFC. Detalle por entidades

Datos referidos a Mayo de 2014

Millones de euros

	Entidades de crédito y EFC/ <i>Credit institutions and CFIs</i> (8.41 a/ to 8.44) B=C+D+E	Entidades de depósito/ <i>Deposit institutions</i> (8.51 a/ to 8.54) C	Instituto de Crédito Oficial/ <i>Official Credit Institute</i> D	EFC/ <i>CFI</i> (8.81 a/ to 8.84) E	
ACTIVO (continuación)					ASSETS (continued)
46 C. RESTO DEL MUNDO	192 006	189 059	1 159	1 787	46 C. REST OF THE WORLD
47 2. Préstamos y créditos	106 557	103 613	1 156	1 787	47 2. Loans
48 2e. Del cual: euros	67 138	65 827	-	1 311	48 2e. Of which: euro
49 3. Valores distintos de acciones y participaciones	17 792	17 792	-	-	49 3. Securities other than shares
50 3e. Del cual: euros	50 3e. Of which: euro
51 5. Acciones y participaciones	67 656	67 653	3	-	51 5. Shares and other equity
52 5e. Del cual: euros	-	-	-	-	52 5e. Of which: euro
53 D. SIN CLASIFICAR	341 047	335 147	179	2 949	53 D. UNCLASSIFIED
54 1. Efectivo (todas las monedas)	6 266	6 266	0	0	54 1. Cash (all currencies)
55 1e. Del cual: euros	6 102	6 102	0	0	55 1e. Of which: euro
56 6. Activo fijo	52 564	51 510	179	874	56 6. Fixed assets
57 7. Otros activos	282 217	277 371	2 772	2 074	57 7. Remaining assets
58 7e. Del cual: euros	58 7e. Of which: euro
59 TOTAL ACTIVO.	3 117 736	2 972 317	96 964	48 455	59 TOTAL ASSETS
60 e Euros	60 e Euro
61 x Monedas distintas del euro	61 x Other currencies
62 s/c Sin clasificar por monedas	334 781	328 881	2 951	2 949	62 n/c Not classified by currency

May 2014 data

EUR millions

8.D Balance sheet of credit institutions and CFIs
by institutional grouping

8. OTHER MONETARY FINANCIAL INSTITUTIONS
D) Balance sheet of the institutional groupings of other MFIs

Véanse notas al final del capítulo./ See notes at the end of the chapter.

8. OTRAS INSTITUCIONES FINANCIERAS MONETARIAS
D) Balances de los componentes de OIFM

8.D Balance de las entidades de crédito y EFC. Detalle por entidades

Datos referidos a Mayo de 2014

Millones de euros

	Entidades de crédito y EFC/ <i>Credit institutions and CFIs</i>	Entidades de depósito/ <i>Deposit institutions</i>	Instituto de Crédito Oficial/ <i>Official Credit Institute</i>	EFC/ <i>CFI</i>	
	(8.41 a/ to 8.44)	(8.51 a/ to 8.54)		(8.81 a/ to 8.84)	
PASIVO	B=C+D+E	C	D	E	LIABILITIES
1 A. RESIDENTES EN ESPAÑA	1 842 038	1 787 327	19 602	35 110	1 A. DOMESTIC
2 9. Depósitos.	1 842 038	1 787 327	19 602	35 110	2 9. Deposits
3 9e. Del cual: euros	1 808 524	1 753 813	19 602	35 110	3 9e. Of which: euro
4 IFM	365 581	320 459	17 878	27 244	4 MFIs
5 9e. Del cual: euros	361 222	316 100	17 878	27 244	5 9e. Of which: euro
6 Administración Central	43 177	41 627	1 550	-	6 Central government
7 9e. Del cual: euros	43 138	41 588	1 550	-	7 9e. Of which: euro
8 Otras Administraciones Públicas	31 965	31 934	19	12	8 Other general government
9 9e. Del cual: euros	31 963	31 932	19	12	9 9e. Of which: euro
10 Otros residentes	1 401 315	1 393 307	154	7 854	10 Other residents
11 9e. Del cual: euros	1 372 201	1 364 192	154	7 854	11 9e. Of which: euro
12 10. Participaciones de los fondos del mercado monetario	-	-	-	-	12 10. Money markets fund shares/units
13 B. RESIDENTES EN OTROS PAÍSES DE LA ZONA DEL EURO	188 949	183 041	1 419	4 489	13 B. OTHER EURO AREA COUNTRIES
14 9. Depósitos	188 949	183 041	1 419	4 489	14 9. Deposits
15 9e. Del cual: euros	172 582	166 709	1 419	4 454	15 9e. Of which: euro
16 IFM	145 064	142 151	1 419	1 494	16 MFIs
17 9e. Del cual: euros	131 784	128 884	1 419	1 481	17 9e. Of which: euro
18 Administración Central	5 256	5 256	-	-	18 Central government
19 9e. Del cual: euros	5 256	5 256	-	-	19 9e. Of which: euro
20 Otras Administraciones Públicas	0	0	-	-	20 Other general government
21 9e. Del cual: euros	0	0	-	-	21 9e. Of which: euro
22 Otros residentes	38 629	35 634	-	2 995	22 Other residents
23 9e. Del cual: euros	35 541	32 568	-	2 973	23 9e. Of which: euro
24 10. Participaciones de los fondos del mercado monetario	-	-	-	-	24 10. Money markets fund shares/units
25 C. RESTO DEL MUNDO	129 950	123 064	6 707	179	25 C. REST OF THE WORLD
26 9. Depósitos (total)	129 950	123 064	6 707	179	26 9. Deposits (total)
27 9e. Del cual: euros	93 504	93 325	-	179	27 9e. Of which: euro
28 10. Participaciones de los fondos del mercado monetario	-	-	-	-	28 10. Money markets fund shares/units
29 D. SIN CLASIFICAR	956 798	878 885	56 220	8 678	29 D. UNCLASSIFIED
30 11. Valores distintos de acciones y participaciones.	277 718	221 475	56 220	23	30 11. Debts securities issued
31 11e. Del cual: euros	267 526	218 131	49 371	23	31 11e. In euro
32 Del cual: hasta dos años	20 399	18 299	2 077	23	32 Of which: up to two years
33 11x. Monedas distintas del euro	10 192	3 344	6 848	-	33 11x. In other currencies
34 Del cual: hasta dos años	1 406	22	1 384	-	34 Of which: up to two years
35 13. Capital y reservas	434 724	420 067	7 757	6 900	35 13. Capital and Reserves
36 14. Otros pasivos.	244 357	237 342	5 260	1 755	36 14. Remaining liabilities
37 14e. Del cual: euros	37 14e. Of which: euro
38 TOTAL PASIVO.	3 117 736	2 972 317	96 964	48 455	38 TOTAL LIABILITIES
39 e Euros	2 342 136	...	70 392	...	39 e Euro
40 x Monedas distintas del euro	96 520	2 314 907	13 556	39 801	40 x Other currencies
41 s/c Sin clasificar por monedas	679 081	657 410	13 017	8 655	41 n/c Not classified by currency

May 2014 data

EUR millions

8.D Balance sheet of credit institutions and CFIs
by institutional grouping

8. OTHER MONETARY FINANCIAL INSTITUTIONS
D) Balance sheet of the institutional groupings of other MFIs

Véanse notas al final del capítulo./ See notes at the end of the chapter.

8. OTRAS INSTITUCIONES FINANCIERAS MONETARIAS
D) Balance agregado de los componentes

8.41 Entidades de crédito y establecimientos financieros de crédito.
Activo: resumen

mm de euros

	Total	Por residencia				Por instrumentos							Por monedas		
		Residen- tes en España (a)	Residen- tes en otros países de la UEM	Resto del mundo	Rúbri- cas no clasif. por re- siden- cia del emisor	Prést- mos y crédi- tos	Valores distin- tos de accio- nes y parti- cipa- ciones	Parti- cipa- cion de FMM	Accio- nes y parti- cipa- ciones	Efecti- vo	Activo fijo	Otros activos no cla- sifica- dos	Euros	Monedas distin- tas del euro	Sin clasi- ficar
	=13a15= =6a12= 1=2a5=	2	3	4	5=10a12	6	7	8	9	10	11	12	13	14	15
08	3 381,2	2 678,3	219,1	196,9	286,9	2 440,6	481,8	0,0	171,8	9,0	36,9	241,0	2 930,9	172,3	277,9
09	3 433,3	2 762,8	209,7	207,2	253,6	2 389,9	605,8	0,0	184,0	8,5	45,1	200,0	3 029,0	159,2	245,1
10	3 462,9	2 789,9	158,7	213,6	300,7	2 399,6	582,1	0,0	180,5	7,9	49,8	243,0	3 007,7	162,4	292,8
11	3 613,1	2 839,7	160,6	224,6	388,2	2 371,4	600,6	0,0	253,0	7,5	57,2	323,5	3 060,4	172,0	380,7
12	3 574,0	2 741,3	172,0	234,4	426,4	2 243,3	646,9	0,0	257,5	7,4	53,0	365,9	3 007,0	148,1	418,9
13	3 143,3	2 469,4	163,9	184,0	326,1	1 930,9	606,0	0,0	280,4	7,3	51,9	266,9	2 681,4	143,0	318,8
12 Dic	3 574,0	2 741,3	172,0	234,4	426,4	2 243,3	646,9	0,0	257,5	7,4	53,0	365,9	3 007,0	148,1	418,9
13 Ene	3 499,8	2 696,0	175,2	232,6	396,0	2 194,4	650,8	0,0	258,7	6,6	53,3	336,1	389,4
Feb	3 496,5	2 681,5	178,2	232,1	404,7	2 168,4	665,0	0,0	258,4	6,3	51,2	347,2	398,4
Mar	3 512,8	2 688,5	176,6	234,5	413,2	2 158,9	681,1	0,0	259,6	7,2	51,5	354,5	2 960,2	146,6	406,0
Abr	3 487,2	2 659,8	172,7	232,7	422,1	2 129,4	672,9	0,0	262,9	6,5	51,4	364,2	415,6
May	3 414,9	2 616,2	176,3	227,9	394,5	2 068,1	677,7	0,0	274,6	6,2	49,8	338,5	388,3
Jun	3 392,7	2 624,3	173,4	223,3	371,7	2 060,5	685,4	0,0	275,0	6,4	50,2	315,1	2 885,3	142,1	365,3
Jul	3 306,9	2 583,3	171,4	186,6	365,7	1 993,0	672,9	0,0	275,4	6,5	50,3	308,8	359,1
Ago	3 283,2	2 567,9	175,2	180,8	359,2	1 982,1	666,9	0,0	275,0	6,5	50,4	302,4	352,8
Sep	3 278,1	2 553,7	175,4	185,6	363,4	1 977,4	661,8	0,0	275,5	6,3	50,5	306,6	2 776,5	144,5	357,1
Oct	3 227,6	2 524,6	168,1	181,9	353,0	1 955,1	642,3	0,0	277,2	6,5	50,8	295,7	346,5
Nov	3 208,6	2 509,2	163,6	185,0	350,9	1 953,3	630,6	0,0	273,9	6,2	51,0	293,6	344,6
Dic	3 143,3	2 469,4	163,9	184,0	326,1	1 930,9	606,0	0,0	280,4	7,3	51,9	266,9	2 681,4	143,0	318,8
14 Ene	3 163,3	2 472,3	168,9	184,6	337,5	1 917,1	627,9	0,0	280,9	6,2	51,9	279,3	331,3
Feb	3 128,6	2 438,2	166,6	184,0	339,8	1 885,8	622,3	0,0	280,7	6,1	52,1	281,6	333,7
Mar	3 119,5	2 432,8	168,6	191,4	326,7	1 886,0	620,1	0,0	286,7	6,0	52,0	268,7	2 647,7	151,1	320,7
Abr	3 105,3	2 414,0	176,3	184,1	330,8	1 868,4	618,5	0,0	287,6	6,6	52,3	271,9	324,2
May	P 3 117,7	2 402,2	182,5	192,0	341,0	1 865,1	625,7	0,0	285,9	6,3	52,6	282,2	334,8

Véanse notas al final del capítulo

8. OTRAS INSTITUCIONES FINANCIERAS MONETARIAS
D) Balance agregado de los componentes

8.42 Entidades de crédito y establecimientos financieros de crédito.
Pasivo: resumen

mm de euros

	Total	Por residencia				Por instrumentos					Por monedas		
		Resi- dentes en Es- paña (a)	Resi- dentes en otros países de la UEM	Resto del mundo	Rúbri- cas no clasifi- cadas por re- siden- cia del tenedor	Depósi- tos	Partici- paciones en fon- dos del mercado moneta- rio	Valores distin- tos de accio- nes y parti- cipa- ciones	Capital y reservas	Otros pasivos no cla- sifica- dos	Euros	Monedas distin- tas del euro	Sin clasi- ficar
	=11a13= =6a10= 1=2a5=	2	3	4	5=8a10	6	7	8	9	10	11	12	13
08	3 381,2	1 977,7	235,1	269,8	898,6	2 482,5	...	398,6	242,4	257,6	2 510,6	370,5	500,0
09	3 433,3	2 001,7	245,2	262,5	923,8	2 509,5	...	439,9	269,8	214,1	2 599,1	350,2	483,9
10	3 462,9	1 999,6	228,2	283,5	951,5	2 511,3	...	432,9	282,5	236,1	2 580,3	363,9	518,7
11	3 613,1	2 024,2	244,8	248,7	1 095,4	2 517,7	...	434,5	367,1	293,8	2 633,4	318,7	660,9
12	3 574,0	2 109,4	160,3	180,5	1 123,8	2 450,3	...	394,3	402,9	326,6	2 604,7	239,9	729,5
13	3 143,3	1 876,0	169,8	138,5	959,0	2 184,3	...	297,4	428,2	233,3	2 289,5	192,2	661,6
12 Dic	3 574,0	2 109,4	160,3	180,5	1 123,8	2 450,3	...	394,3	402,9	326,6	2 604,7	239,9	729,5
13 Ene	3 499,8	2 042,3	172,0	182,1	1 103,4	2 396,4	...	390,7	402,1	310,6	2 547,1	240,0	712,7
Feb	3 496,5	2 043,1	178,3	186,2	1 088,9	2 407,6	...	382,1	394,5	312,3	2 542,5	247,2	706,8
Mar	3 512,8	2 052,1	186,3	189,0	1 085,4	2 427,4	...	376,5	395,3	313,6	2 554,6	249,3	709,0
Abr	3 487,2	2 014,6	184,3	190,5	1 097,8	2 389,4	...	367,5	401,2	329,1	2 507,5	249,5	730,3
May	3 414,9	1 988,1	175,9	184,3	1 066,7	2 348,2	...	344,4	419,9	302,4	2 453,7	238,9	722,3
Jun	3 392,7	1 989,2	186,7	178,3	1 038,5	2 354,1	...	335,8	422,2	280,5	2 456,9	233,0	702,7
Jul	3 306,9	1 957,8	180,2	145,4	1 023,5	2 283,4	...	321,8	424,8	276,9	2 405,3	200,0	701,7
Ago	3 283,2	1 953,4	176,2	140,8	1 012,8	2 270,4	...	319,8	424,4	268,5	2 393,8	196,4	693,0
Sep	3 278,1	1 942,5	178,1	141,4	1 016,2	2 261,9	...	314,1	426,3	275,8	2 379,7	196,2	702,1
Oct	3 227,6	1 911,4	175,3	136,7	1 004,3	2 223,4	...	306,5	430,3	267,5	2 341,0	188,8	697,8
Nov	3 208,6	1 905,6	171,4	136,6	994,9	2 213,7	...	300,5	430,1	264,4	2 324,8	189,4	694,5
Dic	3 143,3	1 876,0	169,8	138,5	959,0	2 184,3	...	297,4	428,2	233,3	2 289,5	192,2	661,6
14 Ene	3 163,3	1 868,0	181,0	129,5	984,8	2 178,5	...	294,9	433,0	256,9	2 287,4	186,1	689,9
Feb	3 128,6	1 856,3	181,8	124,0	966,4	2 162,2	...	289,3	433,6	243,6	2 271,7	179,7	677,1
Mar	3 119,5	1 859,6	183,8	128,1	948,0	2 171,5	...	282,4	434,1	231,5	2 269,6	184,4	665,5
Abr	3 105,3	1 833,8	186,9	128,3	956,3	2 149,0	...	282,2	434,5	239,6	2 244,6	186,6	674,1
May	P 3 117,7	1 842,0	188,9	130,0	956,8	2 160,9	...	277,7	434,7	244,4	2 248,6	190,0	679,1

Véanse notas al final del capítulo

8. OTRAS INSTITUCIONES FINANCIERAS MONETARIAS
D) Balance agregado de los componentes

8.43 Entidades de crédito y establecimientos financieros de crédito.
Activo. Residentes en España

Millones de euros

	Total	Préstamos y créditos								Valores distintos de acciones y participaciones		Participaciones de fondos del mercado monetario	Acciones y participaciones
		Del cual		Del cual		Del cual		Del cual		Del cual			
		Total	Euros	IFMs total	Euros	AAPP total	Euros	Otros sectores residentes total	Euros	Total	Euros		
	12+13 1=2+10+	2=4+6+8	3=5+7+9	4	5	6	7	8	9	10	11	12	13
08	2 678 303	2 187 260	2 157 983	263 151	258 912	52 772	52 735	1 871 337	1 846 335	398 882	398 004	2	92 160
09	2 762 785	2 153 242	2 132 174	246 811	243 654	64 449	64 428	1 841 982	1 824 092	510 167	507 914	0	99 376
10	2 789 922	2 170 017	2 146 833	234 098	231 070	78 583	78 583	1 857 337	1 837 180	516 754	512 147	0	103 150
11	2 839 749	2 137 301	2 114 068	250 787	247 239	89 285	89 285	1 797 230	1 777 545	539 619	534 945	0	162 829
12	2 741 300	2 012 150	1 993 774	279 347	277 091	114 221	114 221	1 618 582	1 602 462	561 858	557 038	7	167 285
13	2 469 352	1 750 994	1 736 043	210 575	208 335	87 035	87 035	1 453 383	1 440 672	529 322	524 239	0	189 036
12 Dic	2 741 300	2 012 150	1 993 774	279 347	277 091	114 221	114 221	1 618 582	1 602 462	561 858	557 038	7	167 285
13 Ene	2 696 017	1 960 641	1 943 587	248 574	246 386	113 878	113 878	1 598 188	1 583 323	566 462	561 784	5	168 910
Feb	2 681 475	1 934 022	1 916 652	248 945	246 805	113 593	113 593	1 571 484	1 556 254	579 217	574 495	3	168 234
Mar	2 688 507	1 924 813	1 907 290	239 073	236 862	113 803	113 803	1 571 937	1 556 625	594 471	589 384	0	169 222
Abr	2 659 795	1 898 967	1 882 606	236 071	234 102	113 290	113 290	1 549 606	1 535 213	589 144	584 138	0	171 684
May	2 616 195	1 837 866	1 822 093	208 984	207 364	98 716	98 716	1 530 165	1 516 013	594 522	589 546	0	183 806
Jun	2 624 335	1 836 500	1 820 580	212 269	210 443	100 056	100 056	1 524 175	1 510 081	602 580	597 612	0	185 255
Jul	2 583 303	1 804 120	1 788 516	206 873	204 996	99 817	99 817	1 497 431	1 483 703	592 847	587 917	0	186 335
Ago	2 567 940	1 796 048	1 780 424	203 419	201 532	97 152	97 152	1 495 477	1 481 740	585 796	580 755	0	186 095
Sep	2 553 680	1 785 591	1 770 068	200 662	198 747	97 903	97 903	1 487 025	1 473 418	581 818	576 772	0	186 270
Oct	2 524 551	1 768 315	1 753 440	194 296	192 507	97 840	97 840	1 476 179	1 463 093	566 489	561 537	0	189 747
Nov	2 509 177	1 770 573	1 755 999	207 639	205 686	85 969	85 969	1 476 965	1 464 344	552 338	547 252	0	186 265
Dic	2 469 352	1 750 994	1 736 043	210 575	208 335	87 035	87 035	1 453 383	1 440 672	529 322	524 239	0	189 036
14 Ene	2 472 321	1 737 612	1 721 552	201 797	199 599	96 724	96 724	1 439 091	1 425 229	544 983	539 739	0	189 725
Feb	2 438 151	1 712 394	1 696 491	181 642	179 099	95 026	95 026	1 435 726	1 422 366	538 592	533 408	0	187 165
Mar	2 432 837	1 706 804	1 690 437	188 825	186 047	95 874	95 874	1 422 105	1 408 517	533 969	528 784	0	192 064
Abr	2 414 034	1 692 452	1 676 223	190 395	187 201	95 330	95 330	1 406 727	1 393 692	530 008	524 819	0	191 574
May	P 2 402 216	1 678 064	1 661 945	189 186	186 094	93 946	93 946	1 394 932	1 381 904	534 443	529 233	0	189 708

8. OTRAS INSTITUCIONES FINANCIERAS MONETARIAS
D) Balance agregado de los componentes

8.44 Entidades de crédito y EFC. Pasivo. Depósitos de los residentes en España: por sectores y detalle por instrumentos de los depósitos de otros sectores residentes

Millones de euros

	Por sectores													
	Total	I F M			AAPP		Otros sectores residentes							
		Total	EC,EDE, EFC y BE	Fondos del mercado monetario	Administración Central	Otras AAPP	Total	En euros						Mone das dis- tin- tas euro
								Total	A la vista	A plazo	Del cual	Con pre-aviso	Cesio- nes tem- pora- les	
	1=2+5+6+7	2=3+4	3	4	5	6	7=8+14							8=9+10+
08	1 977 713	321 442	314 960	6 482	35 668	40 386	1 580 218	1 543 445	423 738	1 039 696	500 488	20	79 991	36 773
09	2 001 735	308 169	304 928	3 241	44 130	37 675	1 611 760	1 578 664	470 154	1 041 390	476 500	26	67 095	33 096
10	1 999 632	272 116	269 665	2 451	45 458	33 622	1 648 437	1 617 665	472 720	1 075 156	477 373	37	69 752	30 772
11	2 024 193	373 858	372 485	1 373	45 738	23 979	1 580 619	1 552 522	472 450	1 019 797	442 651	45	60 229	28 097
12	2 109 405	574 374	572 906	1 467	42 574	26 609	1 465 849	1 435 649	463 947	911 864	457 667	42	59 796	30 200
13	1 875 992	382 349	381 287	1 062	34 382	29 103	1 430 158	1 399 744	488 097	847 664	410 826	56	63 927	30 414
12 Dic	2 109 405	574 374	572 906	1 467	42 574	26 609	1 465 849	1 435 649	463 947	911 864	457 667	42	59 796	30 200
13 Ene	2 042 306	515 779	514 374	1 405	40 235	28 403	1 457 889	1 428 839	457 358	915 017	463 607	42	56 422	29 050
Feb	2 043 064	503 933	502 578	1 354	55 070	28 904	1 455 157	1 425 812	459 538	908 722	462 761	42	57 510	29 345
Mar	2 052 094	491 308	490 049	1 259	58 829	29 313	1 472 644	1 441 679	470 461	905 697	457 215	42	65 480	30 965
Abr	2 014 616	486 905	485 607	1 298	48 663	29 438	1 449 610	1 420 231	467 609	896 511	448 739	43	56 067	29 380
May	1 988 085	454 173	452 885	1 288	58 318	30 062	1 445 532	1 415 820	472 120	889 786	445 273	43	53 871	29 712
Jun	1 989 161	456 715	455 516	1 198	50 434	32 589	1 449 424	1 419 354	482 188	876 901	438 617	44	60 221	30 069
Jul	1 957 812	452 438	450 598	1 840	50 239	29 318	1 425 817	1 395 970	470 736	876 340	441 293	46	48 848	29 847
Ago	1 953 433	440 704	439 588	1 116	42 986	30 042	1 439 702	1 409 501	475 598	877 318	441 061	48	56 537	30 200
Sep	1 942 462	430 098	428 946	1 152	50 063	29 343	1 432 958	1 402 985	475 471	871 621	434 621	50	55 843	29 973
Oct	1 911 379	416 804	415 676	1 128	47 233	31 639	1 415 703	1 386 728	474 446	859 392	424 995	52	52 838	28 974
Nov	1 905 617	409 349	408 211	1 138	36 346	33 396	1 426 527	1 397 748	485 280	857 748	422 329	54	54 666	28 779
Dic	1 875 992	382 349	381 287	1 062	34 382	29 103	1 430 158	1 399 744	488 097	847 664	410 826	56	63 927	30 414
14 Ene	1 868 031	384 042	381 512	2 530	32 646	28 584	1 422 759	1 393 324	492 331	847 335	411 895	58	53 601	29 434
Feb	1 856 337	372 029	369 114	2 914	40 714	33 311	1 410 283	1 381 721	481 604	842 074	411 226	60	57 983	28 562
Mar	1 859 613	369 198	366 584	2 613	42 783	31 961	1 415 671	1 386 355	491 817	837 024	409 210	62	57 451	29 317
Abr	1 833 753	374 396	371 787	2 609	32 503	32 413	1 394 441	1 365 136	488 768	825 288	403 737	62	51 018	29 305
May	P 1 842 038	365 581	363 248	2 333	43 177	31 965	1 401 315	1 372 201	504 777	821 757	401 697	62	45 604	29 115

8. ENTIDADES DE CRÉDITO
D) Balances de los componentes de OIFM

8.E Apéndice al balance. Determinación de los pasivos
de las entidades de crédito sujetas a reservas mínimas (a),(b)

Datos referidos a Marzo de 2014

Millones de euros

	Serie en cuadro y columna/ Time se- ries in table and column	Entidades de crédito/ Credit institutions	
CONCEPTOS	1	2	CONCEPTS
I. DEPÓSITOS EN LAS ENTIDADES DE CRÉDITO RESIDENTES, EXCEPTO LOS DE LAS ENTIDADES RESIDENTES EN LA ZONA EURO, BCNS Y BCE			I. DEPOSITS IN CREDIT INSTITUTIONS, EXCEPT OF EMU RESIDENTS CREDIT INSTITUTIONS, NCBs AND ECB
A. Sujetos a coeficiente de caja del 1 %	8.45/2	1 039 222	A. Subject to reserve ratio of 1 %
A.1. A la vista, a plazo hasta dos años y disponi- ble con preaviso hasta dos años			A.1. Overnight, with agreed maturity up to two years and redeemable at notice up to two years
.	8.45/2	1 039 222	
B. Sujetos a coeficiente de caja cero	-	1 097 443	B. Subject to zero reserve ratio
B.1. A plazo a más de dos años			B.1. With agreed maturity over two years
.	8.45/5	969 287	
B.2. Disponible con preaviso a más de dos años (inexistente para las IFMs residentes).	-	-	B.2. Redeemable at notice over two years (it doesn't exist in residents MFIs)
B.3. Cesiones temporales			B.3. Repos
.	8.45/7	128 156	
II. INSTRUMENTOS NEGOCIABLES EMITIDOS POR ENTIDADES DE CRÉDITO			II. NEGOTIABLE INSTRUMENTS ISSUED BY CREDIT INSTITUTIONS
A. Sujetos a coeficiente de caja del 1 %	8.45/3	13 759	A. Subject to reserve ratio of 1 %
A.1. Valores distintos de acciones y participacio- nes emitidos hasta dos años (neto)			A.1. Debt securities issued up to two year (net)
.	8.45/3	13 759	
B. Sujetos a coeficiente de caja cero	8.45/6	261 197	B. Subject to zero reserve ratio
B.1. Valores distintos de acciones y participacio- nes emitidos a más de dos años (neto)			B.1. Debt securities issued over two year (net)
.	8.45/6	261 197	

March 2014 data

EUR millions

8.E Appendix to Balance sheet. Determination of credit institutions' liabilities subject to minimum reserves (reserve base).

8.CREDIT INSTITUTIONS
D) Balance sheet of the institutional groupings of other MFIs

Véanse notas al final del capítulo./ See notes at the end of the chapter.

8. OTRAS INSTITUCIONES FINANCIERAS MONETARIAS
D) Balances de los componentes de OIFM

8.45 Pasivos computables en el coeficiente de reservas mínimas de la zona euro

Millones de euros

Información necesaria para el cálculo del requerimiento de reservas							
Pasivos computables con coeficiente positivo				Pasivos computables con coeficiente cero			
Total	Depósitos hasta dos años	Valores hasta dos años		Total	Depósitos a más de dos años	Valores a más de dos años	Cesiones temporales
1	2	3		4	5	6	7
08	1 293 222	1 233 305	59 917	1 047 325	607 016	313 030	126 705
09	1 279 454	1 231 786	47 669	1 135 198	644 437	371 779	118 593
10	1 231 087	1 207 026	24 061	1 249 609	658 138	396 635	194 836
11	1 131 476	1 095 914	35 562	1 257 829	668 052	380 811	208 966
12	1 128 047	1 081 161	46 886	995 280	550 662	326 832	117 786
13	1 048 071	1 034 317	13 754	911 289	503 715	276 419	131 156
12 Oct	1 095 880	1 046 097	49 783	1 016 280	573 003	323 303	119 974
Nov	1 112 357	1 064 137	48 220	1 006 658	562 804	319 070	124 784
Dic	1 128 047	1 081 161	46 886	995 280	550 662	326 832	117 786
13 Ene	1 118 373	1 076 689	41 684	998 265	545 328	330 322	122 615
Feb	1 112 796	1 077 311	35 485	1 017 921	539 331	329 585	149 005
Mar	1 121 716	1 088 615	33 101	1 033 051	542 882	328 456	161 713
Abr	1 106 229	1 075 813	30 416	1 005 816	541 973	323 117	140 725
May	1 099 821	1 073 642	26 178	988 508	538 653	305 782	144 073
Jun	1 124 208	1 102 436	21 773	960 259	511 337	301 933	146 990
Jul	1 074 401	1 055 584	18 817	925 830	500 627	292 083	133 119
Ago	1 075 506	1 057 728	17 778	924 099	501 616	291 800	130 683
Sep	1 061 574	1 045 652	15 922	934 875	503 287	288 686	142 902
Oct	1 055 594	1 039 911	15 683	914 221	500 660	281 321	132 240
Nov	1 060 433	1 046 075	14 357	899 453	501 422	277 341	120 690
Dic	1 048 071	1 034 317	13 754	911 289	503 715	276 419	131 156
14 Ene	1 054 420	1 040 137	14 283	875 628	492 507	272 618	110 503
Feb	1 048 247	1 033 619	14 628	876 698	487 874	266 535	122 288
Mar	1 052 980	1 039 222	13 759	873 997	484 644	261 197	128 156

8. OTRAS INSTITUCIONES FINANCIERAS MONETARIAS
D) Balance agregado de los componentes

8.51 Entidades de depósito
Activo: resumen

mm de euros

	Total =13a15= =6a12= 1=2a5=	Por residencia				Por instrumentos							Por monedas		
		Residen-tes en España (a)	Residen-tes en otros países de la UEM	Resto del mundo	Rúbri-cas no clasif. por resi-dencia del emisor	Prést-a-mos y cré-ditos	Valores distintos de accio-nes y parti-ci-pa-ciones	Parti-ci-pa-ción de FMM	Accio-nes y parti-ci-pa-ciones	Efecti-vo	Activo fijo	Otros activos no cla-sifica-dos	Euros	Monedas distin-tas del euro	Sin clasifi-car
		2	3	4	5=10a12	6	7	8	9	10	11	12	13	14	15
08	3 252,3	2 561,4	215,0	194,9	281,0	2 331,2	468,5	0,0	171,6	9,0	35,6	236,4	2 810,8	169,5	272,0
09	3 315,0	2 654,7	206,0	205,2	249,1	2 289,5	592,6	0,0	183,8	8,5	44,2	196,4	2 917,7	156,7	240,6
10	3 305,5	2 647,0	154,5	211,2	292,9	2 273,7	558,8	0,0	180,2	7,9	48,8	236,2	2 860,7	159,9	285,0
11	3 444,6	2 687,1	155,7	222,4	379,5	2 230,6	581,8	0,0	252,7	7,5	56,1	315,9	2 903,3	169,3	372,0
12	3 394,3	2 573,9	169,0	232,0	419,3	2 095,8	622,0	0,0	257,1	7,4	51,9	360,0	2 836,8	145,6	411,9
13	2 988,9	2 326,5	160,1	181,4	321,0	1 813,2	574,7	0,0	280,0	7,3	50,9	262,9	2 534,4	140,8	313,8
12 Dic	3 394,3	2 573,9	169,0	232,0	419,3	2 095,8	622,0	0,0	257,1	7,4	51,9	360,0	2 836,8	145,6	411,9
13 Ene	3 320,1	2 527,9	172,3	230,4	389,5	2 050,5	621,7	0,0	258,4	6,6	52,2	330,8	383,0
Feb	3 316,1	2 513,1	175,2	229,9	397,9	2 025,3	634,9	0,0	258,0	6,3	50,1	341,5	391,6
Mar	3 331,9	2 520,2	173,6	232,1	406,0	2 017,3	649,4	0,0	259,2	7,2	50,4	348,4	2 789,2	143,9	398,8
Abr	3 306,4	2 491,3	169,7	230,4	415,1	1 987,5	641,3	0,0	262,5	6,5	50,3	358,3	408,5
May	3 244,3	2 456,9	173,3	225,8	388,3	1 940,5	641,3	0,0	274,2	6,2	48,6	333,4	382,1
Jun	3 234,0	2 476,7	170,3	221,2	365,8	1 941,5	652,0	0,0	274,7	6,4	49,0	310,4	2 734,8	139,8	359,4
Jul	3 152,2	2 439,6	168,3	184,5	359,8	1 877,1	640,3	0,0	275,1	6,5	49,2	304,1	353,3
Ago	3 127,9	2 423,8	172,0	178,8	353,3	1 864,6	635,4	0,0	274,6	6,5	49,3	297,5	346,8
Sep	3 125,4	2 412,1	172,2	183,4	357,7	1 862,7	629,9	0,0	275,1	6,3	49,5	301,9	2 631,7	142,3	351,4
Oct	3 076,4	2 384,2	164,9	179,7	347,5	1 840,6	611,4	0,0	276,9	6,5	49,7	291,2	341,0
Nov	3 058,5	2 370,3	160,1	182,6	345,5	1 840,0	599,5	0,0	273,6	6,2	50,0	289,4	339,3
Dic	2 988,9	2 326,5	160,1	181,4	321,0	1 813,2	574,7	0,0	280,0	7,3	50,9	262,9	2 534,4	140,8	313,8
14 Ene	3 012,8	2 333,3	165,3	182,2	332,1	1 802,0	598,2	0,0	280,5	6,2	50,9	274,9	325,8
Feb	2 976,0	2 297,0	163,1	181,6	334,3	1 769,4	592,0	0,0	280,3	6,1	51,0	277,2	328,2
Mar	2 973,3	2 298,3	165,1	188,8	321,2	1 774,4	591,4	0,0	286,3	6,0	51,0	264,2	2 509,2	148,9	315,2
Abr	2 959,3	2 280,1	172,4	181,6	325,1	1 756,4	590,6	0,0	287,2	6,6	51,3	267,2	318,5
May	2 972,3	2 269,2	178,9	189,1	335,1	1 755,3	596,4	0,0	285,5	6,3	51,5	277,4	328,9

Véanse notas al final del capítulo

8. OTRAS INSTITUCIONES FINANCIERAS MONETARIAS
D) Balance agregado de los componentes

8.52 Entidades de depósito
Pasivo: resumen

mm de euros

	Total	Por residencia				Por instrumentos					Por monedas		
		Resi- dentes en Es- paña (a)	Resi- dentes en otros países de la UEM	Resto del mundo	Rúbri- cas no clasi- ficadas por residen- cia del tenedor	Depósi- tos	Partici- paciones en fon- dos del mercado moneta- rio	Valores distin- tos de acciones y partici- pacio- nes	Capital y reservas	Otros pasivos no cla- sifica- dos	Euros	Monedas distin- tas del euro	Sin clasi- ficar
		2	3	4	5=8a10	6	7	8	9	10	11	12	13
	=11a13 =6a10= 1=2a5=												
08	3 252,3	1 922,7	224,4	268,1	837,2	2 415,1	...	359,3	232,8	245,1	2 429,8	344,7	477,9
09	3 315,0	1 957,5	236,8	260,8	859,9	2 455,1	...	396,5	259,7	203,6	2 528,6	323,0	463,4
10	3 305,5	1 931,9	219,0	280,7	873,9	2 431,6	...	377,5	269,9	226,5	2 473,0	336,0	496,4
11	3 444,6	1 955,0	237,0	245,3	1 007,3	2 437,3	...	368,6	353,9	284,8	2 507,8	298,1	638,7
12	3 394,3	2 032,4	154,6	176,3	1 031,0	2 363,3	...	324,4	389,2	317,3	2 462,4	225,3	706,6
13	2 988,9	1 817,7	163,9	133,2	874,1	2 114,8	...	235,0	413,9	225,2	2 169,3	180,5	639,1
12 Dic	3 394,3	2 032,4	154,6	176,3	1 031,0	2 363,3	...	324,4	389,2	317,3	2 462,4	225,3	706,6
13 Ene	3 320,1	1 965,1	166,5	178,0	1 010,5	2 309,6	...	320,2	388,6	301,7	2 403,6	226,3	690,2
Feb	3 316,1	1 966,5	172,8	182,0	994,8	2 321,4	...	310,5	380,8	303,4	2 398,7	233,2	684,2
Mar	3 331,9	1 974,5	180,9	184,8	991,8	2 340,1	...	305,6	381,5	304,7	2 408,8	236,9	686,2
Abr	3 306,4	1 936,8	179,4	186,4	1 003,9	2 302,5	...	296,4	387,2	320,3	2 361,6	237,3	707,5
May	3 244,3	1 916,2	171,0	180,2	976,9	2 267,4	...	277,0	405,9	294,0	2 316,2	228,2	699,9
Jun	3 234,0	1 930,3	181,8	173,8	948,1	2 285,9	...	268,0	408,3	271,8	2 332,0	221,9	680,1
Jul	3 152,2	1 899,7	175,4	140,9	936,1	2 216,1	...	256,8	410,6	268,8	2 283,9	189,0	679,3
Ago	3 127,9	1 895,5	170,6	136,4	925,4	2 202,5	...	254,8	410,5	260,1	2 271,9	185,4	670,6
Sep	3 125,4	1 887,5	172,6	137,0	928,4	2 197,0	...	248,8	412,3	267,2	2 260,4	185,4	679,6
Oct	3 076,4	1 856,9	169,8	132,3	917,4	2 159,0	...	241,4	416,2	259,9	2 222,2	178,2	676,0
Nov	3 058,5	1 850,1	165,8	132,1	910,5	2 148,0	...	238,1	415,7	256,7	2 207,7	178,4	672,4
Dic	2 988,9	1 817,7	163,9	133,2	874,1	2 114,8	...	235,0	413,9	225,2	2 169,3	180,5	639,1
14 Ene	3 012,8	1 812,2	175,1	124,2	901,3	2 111,5	...	233,6	418,4	249,3	2 171,4	173,7	667,6
Feb	2 976,0	1 798,9	176,2	118,3	882,6	2 093,4	...	227,6	419,1	235,9	2 154,0	167,0	655,0
Mar	2 973,3	1 804,4	178,3	121,4	869,3	2 104,0	...	225,6	419,5	224,1	2 159,0	170,7	643,6
Abr	2 959,3	1 778,9	181,0	121,4	877,9	2 081,3	...	225,9	420,0	232,0	2 134,0	173,2	652,0
May	2 972,3	1 787,3	183,0	123,1	878,9	2 093,4	...	221,5	420,1	237,3	2 138,7	176,3	657,4

Véanse notas al final del capítulo

8. OTRAS INSTITUCIONES FINANCIERAS MONETARIAS
D) Balance agregado de los componentes

8.53 Entidades de depósito
Activo. Residentes en España

Millones de euros

	Total	Préstamos y créditos									Valores distintos de acciones y participaciones		Participaciones de fondos del mercado monetario	Acciones y participaciones
		Del cual		Del cual		Del cual		Del cual		Del cual				
		Total	Euros	IFMs total	Euros	AAPP total	Euros	Otros sectores residentes total	Euros	Total	Euros			
		12+13 1=2+10+	2=4+6+8	3=5+7+9	4	5	6	7	8	9	10	11		
08	2 561 382	2 083 778	2 055 945	239 106	234 958	47 565	47 528	1 797 106	1 773 458	385 657	384 779	2	91 945	
09	2 654 667	2 058 417	2 038 328	215 661	212 546	61 016	60 995	1 781 740	1 764 788	497 089	494 836	0	99 160	
10	2 647 002	2 050 539	2 028 414	188 440	185 465	74 116	74 116	1 787 983	1 768 832	493 585	488 977	0	102 878	
11	2 687 097	2 003 669	1 981 726	199 164	195 803	82 593	82 593	1 721 912	1 703 330	520 868	516 195	0	162 559	
12	2 573 946	1 869 978	1 852 665	229 989	228 003	96 840	96 840	1 543 149	1 527 822	536 982	532 162	7	166 979	
13	2 326 464	1 639 197	1 625 084	165 100	162 947	76 522	76 522	1 397 575	1 385 615	498 541	493 457	0	188 725	
12 Dic	2 573 946	1 869 978	1 852 665	229 989	228 003	96 840	96 840	1 543 149	1 527 822	536 982	532 162	7	166 979	
13 Ene	2 527 876	1 821 827	1 805 816	201 649	199 733	96 983	96 983	1 523 195	1 509 101	537 443	532 765	5	168 601	
Feb	2 513 124	1 796 107	1 779 770	201 375	199 469	96 792	96 792	1 497 940	1 483 510	549 090	544 368	3	167 924	
Mar	2 520 223	1 788 576	1 772 156	192 599	190 631	97 058	97 058	1 498 918	1 484 467	562 735	557 648	0	168 912	
Abr	2 491 287	1 762 291	1 746 999	189 794	188 051	96 528	96 528	1 475 970	1 462 420	557 617	552 611	0	171 379	
May	2 456 930	1 715 352	1 700 478	164 062	162 495	88 368	88 368	1 462 922	1 449 615	558 076	553 100	0	183 502	
Jun	2 476 697	1 722 565	1 707 561	167 447	165 715	89 561	89 561	1 465 557	1 452 285	569 181	564 213	0	184 951	
Jul	2 439 556	1 693 277	1 678 614	162 937	161 201	89 143	89 143	1 441 196	1 428 270	560 252	555 321	0	186 027	
Ago	2 423 791	1 683 670	1 669 002	157 979	156 244	86 568	86 568	1 439 122	1 426 190	554 334	549 294	0	185 787	
Sep	2 412 121	1 676 186	1 661 548	156 482	154 663	87 118	87 118	1 432 586	1 419 768	549 972	544 926	0	185 962	
Oct	2 384 226	1 659 190	1 645 198	149 325	147 640	87 642	87 642	1 422 223	1 409 916	535 601	530 649	0	189 434	
Nov	2 370 256	1 662 867	1 649 274	162 581	160 832	76 167	76 167	1 424 119	1 412 276	521 437	516 351	0	185 952	
Dic	2 326 464	1 639 197	1 625 084	165 100	162 947	76 522	76 522	1 397 575	1 385 615	498 541	493 457	0	188 725	
14 Ene	2 333 273	1 628 164	1 613 013	157 394	155 345	86 510	86 510	1 384 259	1 371 157	515 699	510 454	0	189 410	
Feb	2 296 998	1 601 613	1 586 634	135 729	133 375	85 670	85 669	1 380 214	1 367 589	508 543	503 359	0	186 842	
Mar	2 298 253	1 601 049	1 585 540	144 534	141 871	86 365	86 365	1 370 150	1 357 304	505 491	500 306	0	191 713	
Abr	2 280 087	1 586 537	1 571 292	146 267	143 318	87 082	87 082	1 353 187	1 340 892	502 328	497 140	0	191 222	
May	P 2 269 198	1 574 463	1 559 325	145 937	143 125	86 789	86 789	1 341 738	1 329 411	505 379	500 169	0	189 356	

8. OTRAS INSTITUCIONES FINANCIERAS MONETARIAS
D) Balance agregado de los componentes

8.54 Entidades de depósito. Pasivo. Depósitos de los residentes en España: por sectores y detalle por instrumentos de los depósitos de otros sectores residentes

Millones de euros

	Por sectores													
	Total	I F M			AAPP		Otros sectores residentes							
		Total	EC,EDE, EFC y BE	Fondos del mercado moneta- rio	Admi- nistración Central	Otras AAPP	Total	En euros						Mone- das dis- tin- tas euro
								Total	A la vista	A plazo	Del cual	Con pre- aviso	Cesio- nes tem- porales	
	1=2+5+6+7	2=3+4	3	4	5	6	7=8+14	8=9+10+	9	10	Hasta dos años 11	12	13	14
08	1 922 684	272 173	265 691	6 482	34 682	40 376	1 575 403	1 538 681	423 651	1 035 039	498 741	-	79 991	36 773
09	1 957 471	274 037	270 819	3 217	40 211	37 663	1 605 533	1 572 465	468 928	1 036 443	476 236	-	67 095	33 096
10	1 931 886	238 533	236 112	2 421	41 680	33 607	1 618 056	1 587 295	469 709	1 047 834	476 990	-	69 752	30 772
11	1 955 025	341 202	339 882	1 320	42 504	23 966	1 547 351	1 519 256	464 913	994 393	442 217	-	59 950	28 097
12	2 032 358	525 522	524 055	1 467	40 742	26 599	1 440 072	1 409 294	457 892	891 607	457 316	-	59 796	30 200
13	1 817 703	334 479	333 417	1 062	32 724	29 072	1 421 428	1 391 014	488 049	839 038	410 608	-	63 927	30 414
12 Dic	2 032 358	525 522	524 055	1 467	40 742	26 599	1 440 072	1 409 294	457 892	891 607	457 316	-	59 796	30 200
13 Ene	1 965 127	467 580	466 175	1 405	38 199	28 394	1 430 955	1 401 905	450 474	895 009	463 391	-	56 422	29 050
Feb	1 966 514	456 254	454 900	1 354	53 171	28 895	1 428 194	1 398 849	452 498	888 841	462 540	-	57 510	29 345
Mar	1 974 452	443 292	442 033	1 259	57 056	29 304	1 444 800	1 413 835	463 130	885 226	456 987	-	65 480	30 965
Abr	1 936 774	439 197	437 899	1 298	46 693	29 429	1 421 456	1 392 076	459 866	876 143	448 522	-	56 067	29 380
May	1 916 183	406 457	405 169	1 288	55 994	30 043	1 423 689	1 393 977	467 576	872 531	445 046	-	53 871	29 712
Jun	1 930 281	408 413	407 215	1 198	47 966	32 581	1 441 321	1 411 252	482 126	868 905	438 389	-	60 221	30 069
Jul	1 899 745	404 862	403 022	1 840	47 690	29 308	1 417 885	1 388 039	470 677	868 513	441 163	-	48 848	29 847
Ago	1 895 523	393 415	392 299	1 116	40 193	30 033	1 431 881	1 401 681	475 544	869 601	440 928	-	56 537	30 200
Sep	1 887 470	383 510	382 358	1 152	49 457	29 326	1 425 177	1 395 203	475 399	863 961	434 509	-	55 843	29 973
Oct	1 856 911	371 480	370 352	1 128	46 355	31 629	1 407 448	1 378 474	474 397	851 239	424 872	-	52 838	28 974
Nov	1 850 106	364 464	363 326	1 138	34 847	33 376	1 417 418	1 388 639	485 232	848 741	421 777	-	54 666	28 779
Dic	1 817 703	334 479	333 417	1 062	32 724	29 072	1 421 428	1 391 014	488 049	839 038	410 608	-	63 927	30 414
14 Ene	1 812 192	338 171	335 641	2 530	31 446	28 544	1 414 032	1 384 598	492 288	838 709	411 584	-	53 601	29 434
Feb	1 798 938	326 239	323 325	2 914	37 664	33 114	1 401 921	1 373 359	481 563	833 812	411 091	-	57 983	28 562
Mar	1 804 385	323 161	320 548	2 613	41 956	31 895	1 407 373	1 378 057	491 772	828 834	409 057	-	57 451	29 317
Abr	1 778 890	329 040	326 431	2 609	31 198	32 401	1 386 251	1 356 946	488 726	817 203	403 603	-	51 018	29 305
May	P 1 787 327	320 459	318 126	2 333	41 627	31 934	1 393 307	1 364 192	504 734	813 855	401 557	-	45 604	29 115

8. OTRAS INSTITUCIONES FINANCIERAS MONETARIAS
D) Balance agregado de los componentes

8.81. Establecimientos financieros de crédito
Activo: resumen

Millones de euros

	Total	Por residencia				Por instrumentos							Por monedas		
		Residen-tes en España (a)	Residen-tes en otros países de la UEM	Resto del mundo	Rúbri-cas no clasif. por residen-cia del emisor	Préstamos y créditos	Valores distintos de acciones y partici-paciones	Partici-paciones de fon-dos del mercado monetario	Accio-nes y parti-cipacio-nes	Efecti-vo	Activo fijo	Otros activos no cla-sifica-dos	Euros	Monedas distin-tas del euro	Sin clasi-ficar
=13a15=6a12=1=2a5=	2	3	4	5=10a12	6	7	8	9	10	11	12	13	14	15	
08	75 276	68 842	3 512	650	2 273	70 544	2 389	-	70	0	1 141	1 132	72 912	92	2 273
09	57 121	51 826	3 198	471	1 626	51 493	3 940	-	63	0	681	945	55 485	11	1 626
10	55 729	49 221	3 685	932	1 890	50 723	3 067	0	48	0	785	1 105	53 838	0	1 890
11	55 911	48 439	4 138	909	2 425	51 927	1 484	0	74	0	937	1 488	53 485	1	2 425
12	50 761	44 680	2 585	1 153	2 343	46 836	1 482	-	99	0	957	1 387	48 213	204	2 343
13	49 941	42 673	3 445	1 567	2 256	44 757	2 822	-	107	0	849	1 406	47 260	426	2 256
12 Dic	50 761	44 680	2 585	1 153	2 343	46 836	1 482	-	99	0	957	1 387	48 213	204	2 343
13 Ene	49 809	43 804	2 555	1 059	2 391	45 867	1 452	-	99	0	960	1 430	2 391
Feb	49 050	43 005	2 552	1 065	2 428	45 072	1 451	-	99	0	955	1 473	2 428
Mar	50 196	43 542	2 607	1 220	2 827	45 217	2 053	-	99	0	953	1 873	46 923	446	2 826
Abr	49 092	42 832	2 551	1 163	2 546	44 398	2 049	-	99	0	956	1 590	2 545
May	49 032	42 952	2 579	1 028	2 472	44 410	2 045	-	104	0	956	1 517	2 472
Jun	49 987	43 934	2 683	976	2 394	45 127	2 362	-	104	0	949	1 446	47 322	271	2 394
Jul	49 146	43 013	2 707	971	2 455	44 241	2 346	-	104	0	929	1 526	2 455
Ago	48 818	42 500	2 744	957	2 616	43 758	2 340	-	104	0	912	1 704	2 616
Sep	48 029	41 790	2 802	1 105	2 331	43 139	2 455	-	104	0	881	1 450	45 421	276	2 331
Oct	46 382	40 073	2 835	1 175	2 298	41 557	2 419	-	107	0	857	1 441	2 298
Nov	46 744	40 151	3 039	1 333	2 220	41 828	2 589	-	107	0	854	1 367	2 220
Dic	49 941	42 673	3 445	1 567	2 256	44 757	2 822	-	107	0	849	1 406	47 260	426	2 256
14 Ene	48 940	41 593	3 258	1 543	2 546	43 529	2 754	-	112	0	851	1 695	2 546
Feb	48 398	41 132	3 111	1 562	2 593	43 100	2 584	-	120	0	861	1 733	2 593
Mar	48 537	40 989	3 112	1 769	2 666	43 254	2 491	-	126	0	860	1 806	45 360	512	2 666
Abr	48 239	40 693	3 010	1 659	2 877	42 769	2 467	-	126	0	861	2 016	2 877
May	P 48 455	40 694	3 025	1 787	2 949	42 885	2 496	-	126	0	874	2 074	2 949

Véanse notas al final del capítulo

8. OTRAS INSTITUCIONES FINANCIERAS MONETARIAS
D) Balance agregado de los componentes

8.82. Establecimientos financieros de crédito
Pasivo: resumen

Millones de euros

	Total	Por residencia				Por instrumentos					Por monedas		
		Residen- tes en España (a)	Residen- tes en otros países de la UEM	Resto del mundo	Rúbri- cas no clasifi- cadas por residen- cia del tenedor	Depósi- tos	Partici- paciones en fon- dos del mercado moneta- rio	Valores distin- tos de acciones y parti- cipacio- nes	Capital y reservas	Otros pasivos no cla- sifica- dos	Euros	Monedas distin- tas del euro	Sin clasi- ficar
		2	3	4	5=8a10	6	7	8	9	10	11	12	13
	=11a13 =6a10= 1=2a5=												
08	75 276	52 239	10 675	858	11 505	63 772	...	565	7 226	3 713	63 396	941	10 939
09	57 121	38 779	8 427	553	9 362	47 759	...	389	6 970	2 003	47 495	653	8 973
10	55 729	37 526	8 603	306	9 293	46 435	...	330	6 925	2 038	46 337	429	8 964
11	55 911	39 863	7 454	190	8 404	47 507	...	296	6 231	1 876	47 612	192	8 107
12	50 761	36 590	5 033	196	8 942	41 819	...	156	6 474	2 312	41 761	213	8 786
13	49 941	36 361	4 639	194	8 747	41 194	...	27	6 975	1 746	40 993	228	8 720
12 Dic	50 761	36 590	5 033	196	8 942	41 819	...	156	6 474	2 312	41 761	213	8 786
13 Ene	49 809	35 729	5 012	195	8 873	40 936	...	160	6 579	2 134	40 876	219	8 713
Feb	49 050	35 095	4 993	194	8 769	40 282	...	132	6 500	2 137	40 189	224	8 637
Mar	50 196	36 016	4 970	193	9 016	41 179	...	132	6 590	2 295	41 081	230	8 885
Abr	49 092	35 593	4 400	193	8 906	40 186	...	127	6 567	2 212	40 082	230	8 779
May	49 032	35 443	4 477	192	8 919	40 112	...	126	6 627	2 167	40 008	230	8 794
Jun	49 987	36 038	4 521	191	9 236	40 750	...	123	6 927	2 187	40 643	231	9 113
Jul	49 146	35 241	4 401	190	9 314	39 832	...	124	6 963	2 227	39 726	230	9 190
Ago	48 818	34 821	4 413	190	9 394	39 424	...	126	7 018	2 251	39 320	230	9 268
Sep	48 029	34 073	4 331	189	9 436	38 593	...	126	6 874	2 435	38 489	229	9 310
Oct	46 382	33 284	4 336	191	8 569	37 812	...	127	6 710	1 732	37 710	229	8 443
Nov	46 744	33 612	4 351	192	8 589	38 155	...	60	6 726	1 803	37 987	228	8 529
Dic	49 941	36 361	4 639	194	8 747	41 194	...	27	6 975	1 746	40 993	228	8 720
14 Ene	48 940	35 551	4 548	189	8 652	40 288	...	27	7 013	1 612	40 092	224	8 625
Feb	48 398	35 111	4 367	184	8 735	39 662	...	27	6 917	1 791	39 470	219	8 708
Mar	48 537	35 315	4 374	179	8 668	39 868	...	24	6 845	1 799	39 678	214	8 645
Abr	48 239	34 535	4 533	179	8 992	39 247	...	24	6 871	2 097	39 056	214	8 968
May	48 455	35 110	4 489	179	8 678	39 778	...	23	6 900	1 755	39 586	214	8 655

Véanse notas al final del capítulo

8. OTRAS INSTITUCIONES FINANCIERAS MONETARIAS
D) Balance agregado de los componentes

8.83. Establecimientos financieros de crédito
Activo. Residentes en España

Millones de euros

	Total	Préstamos y créditos								Valores distintos de acciones y participaciones		Participaciones de fondos del mercado monetario	Acciones y participaciones
		Del cual		IFMs total	Del cual		AAPP total	Del cual		Del cual			
		Total	Euros		Euros	Euros		Otros sectores residentes total	Euros	Total	Euros		
12+13 1=2+10+		2=4+6+8	3=5+7+9	4	5	6	7	8	9	10	11	12	13
08	68 842	66 397	66 315	3 492	3 491	3 875	3 875	59 030	58 949	2 389	2 389	-	55
09	51 826	47 837	47 837	1 918	1 918	1 759	1 759	44 160	44 160	3 940	3 940	-	49
10	49 221	46 119	46 119	2 136	2 136	2 167	2 167	41 816	41 816	3 067	3 067	0	35
11	48 439	46 893	46 893	2 120	2 120	1 912	1 912	42 861	42 861	1 484	1 484	0	61
12	44 680	43 113	43 110	2 816	2 815	1 308	1 308	38 989	38 987	1 481	1 481	-	86
13	42 673	40 183	40 165	2 061	2 056	1 385	1 385	36 737	36 724	2 397	2 397	-	93
12 Dic	44 680	43 113	43 110	2 816	2 815	1 308	1 308	38 989	38 987	1 481	1 481	-	86
13 Ene	43 804	42 266	42 257	2 958	2 958	1 153	1 153	38 155	38 147	1 452	1 452	-	86
Feb	43 005	41 469	41 454	3 054	3 053	1 064	1 064	37 351	37 337	1 451	1 451	-	86
Mar	43 542	41 403	41 383	2 864	2 864	1 115	1 115	37 424	37 404	2 053	2 053	-	86
Abr	42 832	40 697	40 676	3 005	3 003	1 136	1 136	36 556	36 537	2 049	2 049	-	86
May	42 952	40 817	40 795	3 119	3 116	1 118	1 118	36 579	36 561	2 045	2 045	-	91
Jun	43 934	41 481	41 459	3 526	3 521	1 266	1 266	36 689	36 672	2 362	2 362	-	91
Jul	43 013	40 576	40 554	2 876	2 872	1 223	1 223	36 477	36 459	2 346	2 346	-	91
Ago	42 500	40 070	40 047	3 033	3 028	1 131	1 131	35 906	35 888	2 340	2 340	-	91
Sep	41 790	39 245	39 223	2 672	2 667	1 231	1 231	35 342	35 324	2 455	2 455	-	91
Oct	40 073	37 561	37 540	2 509	2 504	800	800	34 252	34 236	2 419	2 419	-	93
Nov	40 151	37 654	37 635	2 633	2 629	947	947	34 074	34 059	2 404	2 404	-	93
Dic	42 673	40 183	40 165	2 061	2 056	1 385	1 385	36 737	36 724	2 397	2 397	-	93
14 Ene	41 593	39 116	39 099	2 171	2 168	1 197	1 197	35 748	35 735	2 379	2 379	-	99
Feb	41 132	38 648	38 633	2 480	2 478	990	990	35 178	35 165	2 378	2 378	-	107
Mar	40 989	38 559	38 546	2 273	2 272	1 021	1 021	35 266	35 253	2 317	2 317	-	113
Abr	40 693	38 278	38 265	2 163	2 162	873	873	35 243	35 231	2 302	2 302	-	112
May	40 694	38 279	38 266	2 473	2 473	890	890	34 915	34 903	2 303	2 303	-	112

8. OTRAS INSTITUCIONES FINANCIERAS MONETARIAS
D) Balance agregado de los componentes

8.84. Establecimientos financieros de crédito
Pasivo. Depósitos de los residentes en España:
por sectores y detalle por instrumentos

Millones de euros

	Por sectores															
	Del cual		I F M s				AAPP		Otros sectores residentes							
	Total	Euros	Del cual		Entida- des de crédito y BE	Fondos del merca- do mo- netario	Admi- nistración Central	Otras Adminis- traciones Públicas	Total	En euros						Monedas distin- tas del euro
	Total	Euros	Total	Euros						Total	A la vista	A plazo	del cual	Con- pre- aviso	Cesio- nes tempo- rales	
	1=3+7a9	2=4+10	3=5+6	4	5	6	7	8	9=10+16	10	11	12	13	14	15	16
08	52 239	52 165	48 975	48 901	48 975	-	-	10	3 254	3 254	66 3 168	208	20	-	-	-
09	38 779	38 687	33 958	33 866	33 934	24	-	13	4 809	4 809	47 4 736	25	26	-	-	-
10	37 526	37 404	33 219	33 096	33 188	30	-	15	4 293	4 293	65 4 190	108	37	-	-	-
11	39 863	39 862	31 681	31 679	31 628	52	-	13	8 169	8 169	18 8 106	156	45	-	-	-
12	36 590	36 588	28 675	28 673	28 675	-	-	9	7 906	7 906	3 7 861	164	42	-	-	-
13	36 361	36 361	27 771	27 771	27 771	0	-	12	8 578	8 578	4 8 518	109	56	-	-	-
12 Dic	36 590	36 588	28 675	28 673	28 675	-	-	9	7 906	7 906	3 7 861	164	42	-	-	-
13 Ene	35 729	35 726	28 051	28 048	28 051	-	-	9	7 669	7 669	4 7 623	40	42	-	-	-
Feb	35 095	35 092	27 549	27 546	27 549	-	-	9	7 537	7 537	4 7 491	41	42	-	-	-
Mar	36 016	36 012	27 885	27 881	27 885	-	-	9	8 123	8 123	4 8 076	42	42	-	-	-
Abr	35 593	35 590	27 554	27 551	27 554	-	-	9	8 031	8 031	4 7 984	42	43	-	-	-
May	35 443	35 440	27 539	27 537	27 539	-	-	8	7 895	7 895	4 7 848	46	43	-	-	-
Jun	36 038	36 036	28 171	28 169	28 171	-	-	8	7 859	7 859	4 7 811	45	44	-	-	-
Jul	35 241	35 238	27 445	27 442	27 445	-	-	8	7 788	7 788	4 7 738	42	46	-	-	-
Ago	34 821	34 818	27 138	27 135	27 138	-	-	8	7 675	7 675	4 7 623	39	48	-	-	-
Sep	34 073	34 069	26 435	26 432	26 435	-	-	8	7 629	7 629	4 7 575	28	50	-	-	-
Oct	33 284	33 282	25 161	25 159	25 161	-	-	9	8 114	8 114	4 8 058	28	52	-	-	-
Nov	33 612	33 611	24 639	24 638	24 639	-	-	11	8 963	8 963	4 8 905	449	54	-	-	-
Dic	36 361	36 361	27 771	27 771	27 771	0	-	12	8 578	8 578	4 8 518	109	56	-	-	-
14 Ene	35 551	35 551	26 948	26 948	26 948	-	-	12	8 591	8 591	4 8 528	213	58	-	-	-
Feb	35 111	35 111	26 883	26 883	26 883	-	-	12	8 216	8 216	4 8 152	28	60	-	-	-
Mar	35 315	35 315	27 166	27 166	27 166	-0	-	12	8 137	8 137	4 8 071	37	62	-	-	-
Abr	34 535	34 535	26 481	26 481	26 481	-0	-	12	8 042	8 042	4 7 975	28	62	-	-	-
May	35 110	35 110	27 244	27 244	27 244	-	-	12	7 854	7 854	4 7 787	28	62	-	-	-

8. OTRAS INSTITUCIONES FINANCIERAS MONETARIAS
**D) Balance agregado de los componentes
Fondos del mercado monetario**
8.F Balance
Millones de euros

	Diciembre 1997 Balance de FIAMM que son FMM (a)	Enero 1998 Balance de FIAMM que son FMM (b)	Diciembre 1998			Enero 1999 Balance FMM=FIAMM (c)	Abril 2014 Balance FMM
	1	2	Balance de FIAMM que son FMM (b)	Balance de FIAMM que no son FMM (b)	Balance total FIAMM 5=3+4	6	7
ACTIVO							
A. RESIDENTES EN ESPAÑA	38 050	32 028	26 111	16 750	42 861	40 210	6 305
2. Préstamos y créditos (depósitos y adquisiciones temporales)	22 880	18 036	14 358	7 029	21 386	20 455	2 334
IFM	22 366	17 492	13 947	7 017	20 963	19 784	2 331
Administraciones Públicas	-	-	-	-	-	-	-
Otros residentes	514	545	411	12	423	672	3
3. Valores distintos de acciones y participaciones	15 169	13 991	11 753	9 722	21 475	19 755	3 962
3e. Del cual euros	15 169	13 991	11 745	9 722	21 466	19 755	3 962
IFM	52	79	130	35	165	995	962
3e. Del cual euros	52	79	130	35	165	995	962
Del cual hasta dos años	25	28	118	34	152	969	325
3x. Monedas distintas del euro	-	-	-	-	-	-	-
Administraciones Públicas	14 390	13 237	10 644	9 050	19 694	17 222	2 625
3e. Del cual euros	14 390	13 237	10 636	9 050	19 686	17 222	2 625
Otros residentes	728	676	979	637	1 615	1 538	374
3e. Del cual euros	728	676	979	637	1 615	1 538	374
4. y 5. Instrumentos del mercado monetario, acciones y participaciones	-	-	-	-	-	-	10
B. RESIDENTES EN OTROS PAÍSES DE LA UEM.	1 808	1 959	1 844	3 507	5 352	5 630	1 234
2. Préstamos y créditos (depósitos y adquisiciones temporales)	1 476	1 701	402	81	482	457	-
IFM	1 476	1 701	393	34	427	430	-
Administraciones Públicas	-	-	-	-	-	-	-
Otros residentes	-	-	8	47	55	28	-
3. Valores distintos de acciones y participaciones	332	258	1 443	3 427	4 869	5 172	1 234
3e. Del cual euros	332	258	1 413	3 376	4 789	5 117	1 232
IFM	-	-	193	187	379	475	608
3e. Del cual euros	-	-	187	140	327	423	606
Del cual hasta dos años	-	-	177	132	309	314	38
3x. Monedas distintas del euro	-	-	6	47	52	52	2
Administraciones Públicas	-	-	1 139	3 089	4 227	4 132	444
3e. Del cual euros	-	-	1 117	3 085	4 202	4 132	444
Otros residentes	332	258	111	152	263	564	182
3e. Del cual euros	332	258	108	152	260	562	181
4. y 5. Instrumentos del mercado monetario, acciones y participaciones	-	-	-	-	-	-	-
C. RESTO DEL MUNDO	676	242	546	1 136	1 682	1 628	213
Préstamos y créditos (depósitos y adquisiciones temporales)	-	-	298	881	1 179	1 069	-
3. Valores distintos de acciones y participaciones	676	242	248	255	503	559	213
3e. Del cual euros	443	...	45	190	234
5. Acciones y participaciones	-	-	-	-	-	-	-
D. SIN CLASIFICAR	530	382	345	396	741	1 092	62
7. Otros activos	530	382	345	396	741	1 092	62
TOTAL ACTIVO	41 063	34 611	28 846	21 790	50 636	48 560	7 815

8. OTRAS INSTITUCIONES FINANCIERAS MONETARIAS

D) Balance agregado de los componentes Fondos del mercado monetario

8.F Balance

Millones de euros

	Diciembre 1997 Balance de FIAMM que son FMM (a)	Enero 1998 Balance de FIAMM que son FMM (b)	Diciembre 1998			Enero 1999 Balance FMM=FIAMM (c)	Abril 2014 Balance FMM
	1	2	Balance de FIAMM que son FMM (b)	Balance de FIAMM que no son FMM (b)	Balance total FIAMM 5=3+4	6	7
PASIVO							
10. Participaciones en los fondos del mercado monetario. Total	40 965	34 526	28 788	21 737	50 525	48 343	7 800
A. RESIDENTES EN ESPAÑA.	40 539	34 167	28 488	21 395	49 883	47 915	7 722
10. Participaciones en los fondos del mercado monetario	40 539	34 167	28 488	21 395	49 883	47 915	7 722
B.RESIDENTES EN OTROS PAÍSES DE LA UEM	352	297	249	126	375	249	44
10. Participaciones en los fondos del mercado monetario	352	297	249	126	375	249	44
C. RESTO DEL MUNDO	74	62	50	216	266	180	34
10. Participaciones en los fondos del mercado monetario	74	62	50	216	266	180	34
D. SIN CLASIFICAR	98	84	58	53	112	216	14
14. Resto de pasivos	98	84	58	53	112	216	14
TOTAL PASIVO	41 063	34 611	28 846	21 790	50 636	48 560	7 815

Fuente: CNMV y elaboración propia

(a) A 31 de diciembre de 1997 los FMM son 106

(b) A 31 de diciembre de 1998 los FMM son los 136 incluidos en la lista aprobada y difundida (en abril de 1998) por el BCE.

(c) A partir de enero de 1999 los FMM se corresponden exactamente con la categoría legal de FIAMM.

8. OTRAS INSTITUCIONES FINANCIERAS MONETARIAS
D) Balance agregado de los componentes

8.91 Fondos del mercado monetario (a)
Balance. Resumen

Fuente: Comisión Nacional del Mercado de Valores y Banco de España

Millones de euros

	Total activo = Total pasivo =2 a 4+9 = 5 a 8+9 = 10+14	Activo								Pasivo				
		Por residencia			Por instrumentos				Rúbricas no clasificadas	Participaciones emitidas (tenedores por residencia)				Otros pasivos no clasificados
		Residentes en España (b)	Residentes en otros países de la UEM	Resto del mundo	Préstamos y créditos: depósitos y adquisiciones temporales	Valores distintos de acciones	Instrumentos del mercado monetario	Acciones y participaciones		Total	Residentes en España	Residentes en otros países de la UEM	Resto del mundo	
1	2	3	4	5	6	7	8	9	10=11+12+13	11	12	13	14	
07	-	-	-	-	-	-	-	-	-	-	-	-	-	-
08	28 255	22 725	4 169	1 256	9 241	17 999	-	910	105	28 219	27 944	120	155	36
09	13 526	10 372	2 516	570	5 165	8 293	-	-	68	13 486	13 328	115	43	40
10	8 168	6 822	960	325	4 019	4 088	-	-	61	8 154	8 052	73	29	14
11	8 055	7 012	714	245	2 866	5 104	-	2	83	8 036	7 946	67	22	19
12	6 992	5 746	906	251	1 848	5 055	-	1	89	6 979	6 919	41	19	13
13 Feb	7 301	6 176	860	182	2 361	4 856	-	1	83	7 282	7 182	81	19	19
Mar	7 430	6 393	779	165	2 532	4 805	-	-	93	7 410	7 310	80	20	20
Abr	7 060	6 018	783	176	2 183	4 794	-	-	83	7 046	6 987	40	19	14
May	7 304	6 307	737	178	2 394	4 828	-	-	82	7 289	7 230	39	19	15
Jun	7 897	6 866	751	186	2 446	5 358	-	-	94	7 883	7 812	41	30	14
Jul	8 122	7 032	809	194	2 459	5 576	-	-	87	8 110	8 037	43	30	13
Ago	8 252	7 127	842	189	2 369	5 788	-	-	95	8 242	8 168	45	28	11
Sep	8 395	7 266	886	148	2 414	5 886	-	-	95	8 380	8 310	39	32	14
Oct	8 400	7 263	904	139	2 552	5 755	-	-	93	8 382	8 310	36	36	18
Nov	8 239	7 060	923	155	2 588	5 551	-	100	8 226	8 158	33	35	13	
Dic	8 432	7 325	867	152	2 697	5 644	-	3	88	8 420	8 350	34	36	12
14 Ene	8 516	7 403	886	148	2 832	5 606	-	-	79	8 497	8 423	38	35	20
Feb	8 427	7 228	958	158	2 647	5 690	-	7	83	8 409	8 310	38	61	18
Mar	8 328	6 913	1 165	185	2 753	5 500	-	9	66	8 277	8 196	44	37	50
Abr	7 815	6 305	1 234	213	2 334	5 409	-	10	62	7 800	7 722	44	34	14

(a) Hasta el 31/12/97, 107 FIAMM se clasificaban como FMM. Desde el 1/1/98 hasta el 31/12/98, 136 FIAMM se clasificaban como FMM. Desde el 1/1/99 todos los FIAMM han pasado a clasificarse como FMM.

(b) Columna que tiene desarrollo en un cuadro posterior

8. OTRAS INSTITUCIONES FINANCIERAS MONETARIAS
D) Balance agregado de los componentes

8.92 Fondos del mercado monetario
Activo. Residentes en España

Fuente: Comisión Nacional del Mercado de Valores y Banco de España

Millones de euros

	TOTAL	Préstamos y créditos (depósitos y adquisiciones temporales)				Valores distintos de acciones								Instrumentos del mercado monetario, acciones y participaciones	
		Total	IFM	AAPP	Otros sectores residentes	Del cual		Del cual		Del cual		Del cual			
						Total	Euros	IFM	Euros	AAPP	Euros	Otros sectores residentes	Euros		
	1=2+6+14	2	3	4	5	6	7	8	9	10	11	12	13	14	
07	-	-	-	-	-	-	-	-	-	-	-	-	-	-	
08	22 725	9 019	9 017	-	-	2	12 796	12 796	7 708	7 708	2 893	2 893	2 195	2 195	910
09	10 372	5 165	5 030	-	-	135	5 207	5 207	1 507	1 507	3 015	3 015	685	685	-
10	6 822	4 004	3 937	-	-	67	2 818	2 818	993	993	1 552	1 552	273	273	-
11	7 012	2 866	2 855	-	-	10	4 147	4 147	1 162	1 162	2 796	2 796	188	188	-
12	5 746	1 846	1 823	-	-	23	3 899	3 899	1 142	1 142	2 525	2 525	231	231	1
13 Feb	6 176	2 361	2 340	-	-	21	3 814	3 814	1 002	1 002	2 523	2 523	289	289	1
Mar	6 393	2 532	2 511	-	-	21	3 861	3 861	1 034	1 034	2 536	2 536	291	291	-
Abr	6 018	2 183	2 175	-	-	8	3 835	3 835	853	853	2 675	2 675	307	307	-
May	6 307	2 394	2 387	-	-	7	3 913	3 913	899	899	2 665	2 665	349	349	-
Jun	6 866	2 426	2 422	-	-	3	4 441	4 441	873	873	3 116	3 116	452	452	-
Jul	7 032	2 439	2 439	-	-	0	4 592	4 592	806	806	3 318	3 318	468	468	-
Ago	7 127	2 349	2 349	-	-	1	4 777	4 777	905	905	3 434	3 434	438	438	-
Sep	7 266	2 394	2 394	-	-	-	4 872	4 872	925	925	3 519	3 519	428	428	-
Oct	7 263	2 532	2 526	-	-	6	4 731	4 731	914	914	3 433	3 433	384	384	-
Nov	7 060	2 568	2 565	-	-	2	4 493	4 493	852	852	3 292	3 292	349	349	-
Dic	7 325	2 677	2 675	-	-	1	4 646	4 646	850	850	3 455	3 455	342	342	3
14 Ene	7 403	2 812	2 808	-	-	4	4 592	4 592	860	860	3 398	3 398	333	333	-
Feb	7 228	2 627	2 626	-	-	1	4 598	4 598	926	926	3 317	3 317	355	355	3
Mar	6 913	2 733	2 733	-	-	-	4 171	4 171	979	979	2 857	2 857	336	336	9
Abr	6 305	2 334	2 331	-	-	3	3 962	3 962	962	962	2 625	2 625	374	374	10

NOTAS A LOS CUADROS DEL CAPÍTULO 8. OTRAS INSTITUCIONES FINANCIERAS MONETARIAS

Cuadro 8.C

a. Fuente: CNMV. Las series históricas mensuales de las principales rúbricas se publican en el sitio web del Banco de España, www.bde.es apartado: Boletín Estadístico, cuadros 8.91 y 8.92.

Cuadro 8.1

- a. Véase detalle en los cuadros 8.2 y 8.3.
- b. Véase detalle en los cuadros 8.41 a 8.44.
- c. Véanse detalles en los cuadros 8.51 a 8.54.
- d. Véanse detalles en los cuadros 8.81 a 8.84.
- e. Véanse detalles en los cuadros 8.91 y 8.92.

Cuadro 8.2

- a. Véase detalle en el cuadro 8.4.
- b. Véase detalle en el cuadro 8.6.
- c. Véase detalle en el cuadro 8.12.

Cuadro 8.3

- a. Coincide con la suma de la columna 1 del cuadro 8.8 y la columna 11 del cuadro 8.91.
- b. Coincide con la suma de la columna 1 del cuadro 8.10 y la columna 12 del cuadro 8.91.
- c. Coincide con la suma de la columna 1 del cuadro 8.13 y la columna 13 del cuadro 8.91.
- d. Véase detalle en cuadro 8.13.
- e. Coincide con la suma de la columna 1 del cuadro 8.8, la columna 1 del cuadro 8.10 y la columna 1 del cuadro 8.13.
- f. Véase detalle por tenedores en cuadro 8.91, columnas 11 a 13.
- g. Coincide con la suma de la columna 2 del cuadro 8.8, la columna 2 del cuadro 8.10 y las columnas 2 y 11 del cuadro 8.13.

Cuadro 8.4

- a. Véase detalle en el cuadro 8.21.
- b. Véase detalle en el cuadro 8.22.

Cuadro 8.6

- a. Véase detalle en el cuadro 8.7.

Cuadro 8.8

- a. Véase detalle en los cuadros 8.21 y 8.25.
- b. Véase detalle en los cuadros 8.9, 8.22 y 8.28.

Cuadro 8.10

- a. Véase detalle en el cuadro 8.11.

Cuadro 8.13

- a. Hasta diciembre de 1998, el importe de las cesiones temporales está incluido en la columna 3.

Cuadro 8.21

- a. Véase detalle en el cuadro 8.25.

Cuadro 8.22

- a. Véase detalle en los cuadros 8.26 y 8.28.

Cuadro 8.26

- a. Salvo diferencias de ámbito institucional (véase esquema de sectorización) y del concepto de crédito esta columna coincide con la columna 1 del cuadro 4.13.
- b. Además de las precisiones recogidas en la nota anterior, debe tenerse en cuenta que este total recoge todos los préstamos y créditos concedidos a los hogares por las OIFM mientras que la columna 3 del cuadro 4.13 no incluye los destinados a financiar actividades productivas de los empresarios individuales. Estos últimos figuran en la columna 2 del cuadro 4.13 (junto a los que financian las actividades productivas de las empresas, tanto financieras como no financieras) y, separadamente en la columna 6 del cuadro 8.27.
- c. Esta columna coincide con la columna 4 del cuadro 4.13 y con la columna 15 del cuadro 8.27 y se detalla en las columnas 2 a 4 y 10 del cuadro 8.27.
- d. Esta columna coincide con la suma de las columnas 6 y 14 del cuadro 8.27.

Cuadro 8.27

- a. Este total coincide con la columna 6 del cuadro 8.26. Esta serie está disponible con periodicidad mensual en archivos csv.
- b. Hasta diciembre de 2013 se incluyen créditos con garantía hipotecaria. Después de esta fecha, se incluyen créditos que cuenten con una garantía real inmobiliaria, incluidas las instrumentadas como arrendamientos financieros, cualquiera que sea el inmueble recibido en garantía. Estas columnas se corresponden con las columnas 6 a 7 del cuadro 4.13.
- c. A partir de la edición de Junio de 2014, se ha producido una reclasificación de las entidades de contrapartida central, cuyos importes se han incorporado para toda la serie histórica.
- d. Esta columna coincide con la columna 13 del cuadro 4.13.
- e. Esta columna coincide con la columna 8 del cuadro 4.13.
- f. Esta serie está disponible con periodicidad mensual en archivos csv.

g. Esta columna coincide con la columna 9 del cuadro 4.13.

h. Esta columna coincide con la columna 4 del cuadro 4.13 y con la columna 7 del cuadro 8.26. Esta serie está disponible con periodicidad mensual en archivos csv.

Cuadro 8.29

a. A más de tres meses.

Cuadro 8.30

a. A más de tres meses.

Cuadro 8.41

a. Columna que tiene desarrollo en el cuadro 8.43.

Cuadro 8.42

a. Columna que tiene desarrollo en el cuadro 8.44.

Cuadro 8.E

a. El sistema de reservas mínimas (coeficiente de caja) de la zona del euro entró en vigor a principios de enero de 1999. Este apéndice al cuadro 8.C pretende describir cuál es el ámbito conceptual del sistema de reservas mínimas en la zona del euro, que se basa en la información procedente del balance mensual de las entidades de crédito, es decir, de las instituciones que figuran en el cuadro 8.C columna b.

b. Las discrepancias que pudiera haber entre los datos que figuran en la columna 2 y la suma de los códigos que figuran en la columna de conceptos se deben al desfase temporal entre la actualización de los balances (cuadro 8.C) y sus desarrollos en series históricas, y la de los pasivos computables en el coeficiente de reservas mínimas (cuadro 8.45).

Cuadro 8.51

a. Columna que tiene desarrollo en el cuadro 8.53

Cuadro 8.52

a. Columna que tiene desarrollo en el cuadro 8.54

Cuadro 8.81

a. Columna que tiene desarrollo en el cuadro 8.83

Cuadro 8.82

a. Columna que tiene desarrollo en el cuadro 8.84

Cuadro 8.F

a. A 31 de diciembre de 1997 los FMM son 106.

b. A 31 de diciembre de 1998 los FMM son los 136 incluidos en la lista aprobada y difundida (en abril de 1998) por el BCE.

c. A partir de enero de 1999 los FMM se corresponden exactamente con la categoría de FIAMM.

Cuadro 8.91

a. Hasta el 31/12/97, 107 FIAMM se clasificaban como FMM. Desde el 1/1/98, 136 FIAMM se clasificaban como FMM. Desde el 1/1/99 todos los FIAMM han pasado a clasificarse como FMM.

b. Columna que tiene desarrollo en un cuadro posterior.

CAPÍTULO 9 INSTITUCIONES FINANCIERAS NO MONETARIAS, EXCEPTO EMPRESAS DE SEGUROS
Y FONDOS DE PENSIONES

9. INSTITUCIONES FINANCIERAS NO MONETARIAS (a)(b)
9.A Activo
A) Total sector
Conciliación entre los balances financieros de las CFEE y los balances oficiales

Datos referidos a Septiembre de 2008

Millones de euros

	Serie en cuadro/ columna (c)	Balances			Ajustes			Total CFEE
		Total (d)	Otros intermediarios financieros (cuadro 9.C) (d) y (e)	Auxiliares financieros (cuadro 9.F) (e)	Total	Jerar- quiza- ción de fuentes y otros	Valora- ción	
TOTAL ACTIVO BALANCE OFICIAL (I+II)		832 605	816 816	15 789				
I. ACTIVOS FINANCIEROS incluidos en CFEE	9.1/1	825 972	810 482	15 490	14 304	6 228	8 076	840 276
AF.2 Efectivo y depósitos		572 454	567 607	4 847	22	22		572 475
<i>Instituciones financieras</i>	9.1/3	572 332	567 485	4 847	22	22		572 354
<i>Resto del mundo.</i>	9.1/5	122	122					122
AF.3 Valores distintos de acciones		115 772	106 836	8 936	207		207	115 979
331 Valores distintos de acciones a corto plazo		25 289	23 388	1 901	87		87	25 377
<i>Sociedades no financieras</i>	9.1/2	1 857	1 857		33		33	1 890
<i>Instituciones financieras</i>	9.1/3	17 925	17 925		11		11	17 936
<i>Administraciones Públicas</i>	9.1/4	5 508	3 606	1 901	43		43	5 550
332 Valores distintos de acciones a largo plazo		88 604	81 569	7 035	120		120	88 724
<i>Sociedades no financieras</i>	9.1/2	1 518	259	1 259				1 518
<i>Instituciones financieras</i>	9.1/3	20 670	20 368	302	-463		-463	20 207
<i>Administraciones Públicas</i>	9.1/4	11 878	6 528	5 349	408		408	12 285
<i>Resto del mundo.</i>	9.1/5	54 538	54 413	125	175		175	54 713
34 Derivados financieros		1 879	1 879					1 879
<i>Instituciones financieras</i>	9.1/3	207	207					207
<i>Resto del mundo.</i>	9.1/5	1 672	1 672					1 672
AF.4 Préstamos		58 540	58 507	33				58 540
<i>Sociedades no financieras, hogares e ISFLSH</i>	9.1/2	55 822	55 812	10				55 822
<i>Instituciones financieras</i>	9.1/3	1 486	1 462	23				1 486
<i>Administraciones Públicas</i>	9.1/4	1 233	1 233					1 233
AF.5 Acciones y otras participaciones.		73 074	71 835	1 239	7 870		7 870	80 943
511/512 Acciones		52 912	51 894	1 018	7 244		7 244	60 156
<i>Sociedades no financieras</i>	9.1/2	16 080	15 469	610	11 001		11 001	27 081
<i>Instituciones financieras</i>	9.1/3	8 794	8 387	407	895		895	9 689
<i>Resto del mundo.</i>	9.1/5	28 038	28 038	0	-4 652		-4 652	23 386
513 Otras participaciones (exc.fondos)		7 000	7 000					7 000
<i>Instituciones financieras</i>	9.1/3	7 000	7 000					7 000
52 Participaciones en fondos de inversión.		13 162	12 941	221	625		625	13 787
<i>Instituciones financieras</i>	9.1/3	13 162	12 941	221	625		625	13 787
AF.7 Otras cuentas pendientes de cobro		6 131	5 696	435	6 207	6 207		12 338
<i>Sociedades no financieras, hogares e ISFLSH</i>					6 613
<i>Instituciones financieras</i>					5 726
II. ACTIVOS no incluidos en CFEE	...	6 633	6 334	299				
<i>Activo fijo</i>	...	6 633	6 334	299				

(a) Excepto Empresas de seguros y fondos de pensiones

(b) Dadas las peculiaridades de estos intermediarios financieros, se debe tener en cuenta que las Instituciones Financieras no Monetarias que aquí figuran son aquellas para las que se dispone de información en los registros estadísticos del Banco de España, hasta el momento de aparición de esta publicación.

(c) Referencia a la columna de Total CFEE.

(d) Cuando no se dispone de información para alguno de los agentes incluidos en la agrupación y se ha podido realizar una estimación, ésta se ha incorporado a los datos agregados. Se ha procedido de igual forma para los detalles de sectores de contrapartida de las distintas rúbricas del balance (ver cuadros 9.C y 9.F).

(e) Son Otros Intermediarios Financieros, porque las Instituciones Financieras Monetarias (capítulos 6 a 8) son, obviamente, los Intermediarios Financieros por excelencia (véase el esquema de sectorización que figura en este Boletín Estadístico).

9. INSTITUCIONES FINANCIERAS NO MONETARIAS (a)(b)
9.B Pasivo
A) Total sector
Conciliación entre los balances financieros de las CFEE y los balances oficiales

Datos referidos a Septiembre de 2008

Millones de euros

	Serie en cuadro/ columna (c)	Balances			Ajustes			Total CFEE
		Total (d)	Otros intermediarios financieros (cuadro 9.D) (d) y (e)	Auxiliares financieros (cuadro 9.G) (e)	Total	Jerar- quiza- ción de fuentes y otros	Valora- ción	
TOTAL PASIVO BALANCE OFICIAL (III+IV)		832 608	816 819	15 789				
III. PASIVOS incluidos en CFEE	9.1/7	825 922	816 819	9 104	-4 785	-2 686	-2 099	821 138
AF.2 Efectivo y depósitos	9.1/8	2 166	2 166					2 166
<i>Sociedades no financieras</i>	<i>9.1/9</i>	<i>1 577</i>	<i>1 577</i>					<i>1 577</i>
<i>Instituciones financieras</i>	<i>9.1/10</i>	<i>589</i>	<i>589</i>					<i>589</i>
AF.3 Valores distintos de acciones	9.1/14+15	569 514	569 514		-15 634		-15 634	553 880
331 Valores distintos de acciones a corto plazo	9.1/14	17 440	17 440					17 440
<i>Instituciones financieras</i>	<i>9.1/14</i>	<i>83</i>	<i>83</i>					<i>83</i>
<i>Resto del mundo.</i>	<i>9.1/14</i>	<i>17 358</i>	<i>17 358</i>					<i>17 358</i>
332 Valores distintos de acciones a largo plazo	9.1/14	552 074	552 074		-15 634		-15 634	536 439
<i>Sociedades no financieras, hogares e ISFLSH</i>	<i>9.1/14</i>	<i>5 559</i>	<i>5 559</i>		<i>-157</i>		<i>-157</i>	<i>5 402</i>
<i>Instituciones financieras</i>	<i>9.1/14</i>	<i>220 228</i>	<i>220 228</i>		<i>-6 237</i>		<i>-6 237</i>	<i>213 991</i>
<i>Resto del mundo.</i>	<i>9.1/14</i>	<i>326 287</i>	<i>326 287</i>		<i>-9 240</i>		<i>-9 240</i>	<i>317 047</i>
34 Derivados financieros	9.1/15	0		0				0
AF.4 Préstamos	9.1/8	22 009	21 723	285				22 009
<i>Sociedades no financieras</i>	<i>9.1/9</i>	<i>80</i>	<i>80</i>					<i>80</i>
<i>Instituciones financieras</i>	<i>9.1/10</i>	<i>19 104</i>	<i>18 819</i>	<i>285</i>				<i>19 104</i>
<i>Resto del mundo.</i>	<i>9.1/11</i>	<i>2 824</i>	<i>2 824</i>					<i>2 824</i>
AF.5 Acciones y otras participaciones.	9.1/12+13	225 632	220 722	4 910	10 401		10 401	236 033
511/512 Acciones	9.1/13	17 485	12 576	4 910	6 064		6 064	23 549
<i>Sociedades no financieras, hogares e ISFLSH</i>	<i>9.1/13</i>	<i>5 892</i>	<i>5 824</i>	<i>67</i>	<i>2 457</i>		<i>2 457</i>	<i>8 349</i>
<i>Instituciones financieras</i>	<i>9.1/13</i>	<i>8 610</i>	<i>4 299</i>	<i>4 310</i>	<i>1 997</i>		<i>1 997</i>	<i>10 606</i>
<i>Administraciones Públicas</i>	<i>9.1/13</i>	<i>2 250</i>	<i>1 815</i>	<i>435</i>				<i>2 250</i>
<i>Resto del mundo.</i>	<i>9.1/13</i>	<i>734</i>	<i>637</i>	<i>97</i>	<i>1 610</i>		<i>1 610</i>	<i>2 343</i>
52 Participaciones en fondos de inversión.	9.1/12	208 147	208 147		4 337		4 337	212 484
<i>Sociedades no financieras, hogares e ISFLSH</i>	<i>9.1/12</i>	<i>160 824</i>	<i>160 824</i>		<i>2 503</i>		<i>2 503</i>	<i>163 327</i>
<i>Instituciones financieras</i>	<i>9.1/12</i>	<i>40 125</i>	<i>40 125</i>		<i>1 803</i>		<i>1 803</i>	<i>41 928</i>
<i>Administraciones Públicas</i>	<i>9.1/12</i>	<i>3 630</i>	<i>3 630</i>					<i>3 630</i>
<i>Resto del mundo.</i>	<i>9.1/12</i>	<i>3 567</i>	<i>3 567</i>		<i>31</i>		<i>31</i>	<i>3 599</i>
AF.7 Otras cuentas pendientes de pago	9.1/16	9 736	5 833	3 904	-2 686	-2 686		7 050
<i>Sociedades no financieras, hogares e ISFLSH</i>					<i>4 368</i>
<i>Instituciones financieras</i>					<i>2 047</i>
IV. PASIVOS no incluidos en CFEE		6 686		6 686				
Pro memoria								
Activos financieros netos (I-III)	9.1/17	50	-6 337	6 387	19 089			19 138

(a) Excepto Empresas de seguros y fondos de pensiones

(b) Dadas las peculiaridades de estos intermediarios financieros, se debe tener en cuenta que las Instituciones Financieras no Monetarias que aquí figuran son aquellas para las que se dispone de información en los registros estadísticos del Banco de España, hasta el momento de aparición de esta publicación.

(c) Referencia a la columna de Total CFEE.

(d) Cuando no se dispone de información para alguno de los agentes incluidos en la agrupación y se ha podido realizar una estimación, ésta se ha incorporado a los datos agregados. Se ha procedido de igual forma para los detalles de sectores de contrapartida de las distintas rúbricas del balance (ver cuadros 9.D y 9.G).

(e) Son Otros Intermediarios Financieros, porque las Instituciones Financieras Monetarias (capítulos 6 a 8) son, obviamente, los Intermediarios Financieros por excelencia (véase el esquema de sectorización que figura en este Boletín Estadístico).

9. INSTITUCIONES FINANCIERAS NO MONETARIAS (a)

A) Total sector Balances

BE, CNMV, DGSFP. Valoración según SEC 95

9.1 Activo y pasivo. Valoración de activos financieros y pasivos según SEC 95

Millones de euros

	Activos financieros					Promemoria: Activos no financieros (b)	Pasivos										Activos financieros netos
	Total	Sociedades no financieras, hogares e SFLSH	Instituciones financieras	Administraciones Públicas	Resto del mundo		Total	Depósitos y préstamos (c)				Participaciones de los fondos de inversión (d)	Acciones	Valores distintos de acciones y participaciones	Derivados financieros	Otras cuentas pendientes de pago	
								Total	Sociedades no financieras	Instituciones financieras	Resto del mundo						
	1=2a5	2	3	4	5	6	7=8+12a15	8=9a11	9	10	11	12	13	14	15	16	17=1-7
01	216 756 42 186	68 498	29 222	76 850	1 281	216 348	10 519	786	9 709	49	139 439	31 631	27 861	...	6 898	409	
02	215 087 51 217	68 573	23 857	71 440	1 580	213 278	11 741	698	10 302	741	124 017	26 286	47 070	...	4 163	1 809	
03	284 785 70 588	99 326	22 266	92 605	2 228	282 383	11 974	540	9 365	2 069	156 087	29 904	78 932	-0	5 487	2 402	
04 //	328 484 81 715	125 975	21 335	99 458	2 502	326 758	13 413	520	10 828	2 064	196 993	8 537	100 636	0	7 179	1 726	
04 ///	339 961 85 548	133 491	20 573	100 349	2 819	338 410	12 511	507	10 203	1 801	199 442	8 597	110 994	0	6 865	1 551	
04 IV	376 709 98 147	149 344	22 950	106 267	3 023	374 281	10 746	487	8 225	2 034	208 427	9 567	138 840	0	6 702	2 428	
05 /	406 909 96 373	175 551	22 218	112 768	3 149	406 968	13 172	472	10 847	1 852	217 845	10 143	158 334	-	7 474	-59	
05 //	460 068 69 371	249 763	22 361	118 573	3 611	459 909	13 483	485	10 767	2 231	227 468	13 133	196 921	0	8 904	160	
05 ///	480 143 62 681	269 182	23 356	124 924	3 871	480 817	13 027	525	9 644	2 858	238 428	14 151	206 201	-0	9 010	-673	
05 IV	515 096 65 519	297 988	21 877	129 712	4 256	517 012	12 728	573	9 012	3 143	242 510	14 496	238 810	0	8 467	-1 916	
06 /	579 999 71 652	339 796	21 947	146 603	4 428	582 478	13 141	552	9 600	2 990	274 164	16 164	269 594	0	9 416	-2 479	
06 //	610 506 75 131	372 429	21 878	141 067	5 128	612 159	12 636	606	9 434	2 596	271 608	13 526	306 360	0	8 029	-1 653	
06 ///	643 911 78 937	398 957	22 474	143 543	5 430	647 975	12 550	906	8 489	3 156	283 136	17 729	322 554	-0	12 005	-4 064	
06 IV	715 942 87 730	455 007	22 960	150 245	5 739	719 153	14 207	1 115	8 465	4 627	310 404	18 026	365 732	-	10 783	-3 211	
07 /	773 050 88 115	510 905	23 789	150 241	5 891	778 598	13 852	1 310	8 818	3 723	317 123	24 344	413 794	-	9 485	-5 547	
07 //	819 127 93 110	548 706	22 078	155 234	6 499	822 167	17 345	999	11 020	5 327	323 009	25 307	446 265	0	10 241	-3 040	
07 ///	824 859 96 802	568 240	21 784	138 033	6 469	823 542	17 627	1 298	10 388	5 941	317 961	24 001	452 935	-0	11 018	1 318	
07 IV	871 642 95 441	631 519	20 674	124 008	6 517	866 827	26 363	1 247	19 194	5 922	303 367	22 987	503 080	0	11 030	4 815	
08 /	819 335 89 824	612 830	18 871	97 810	6 572	810 751	26 919	1 533	21 224	4 162	242 848	22 638	509 925	-0	8 422	8 584	
08 //	847 232 92 831	644 427	19 518	90 456	6 585	830 945	27 929	1 654	23 117	3 157	226 715	22 755	545 502	-0	8 045	16 287	
08 ///	840 276 92 923	648 392	19 068	79 893	6 633	821 138	24 175	1 657	19 693	2 824	212 484	23 549	553 880	0	7 050	19 138	

(a) Excepto Empresas de seguros y fondos de pensiones.

(b) Datos según balance.

(c) Incluidas cesiones temporales de activos.

(d) Excluidos los Fondos del mercado monetario que figuran en los cuadros 8.F y siguientes.

9. INSTITUCIONES FINANCIERAS NO MONETARIAS (a)(b)
 B) Otros intermediarios financieros (c)
 Conciliación entre los balances financieros de las CFEE y los balances oficiales

Datos referidos a Septiembre de 2008

Millones de euros

	Serie en cuadro/ columna (d)	Balances							Ajustes			Total CFEE	
		Total (e)	IIC mobiliarias (excepto FMM) (cuadro 9.E)	Sociedades de valores	Fondos de titulización (f)	Sociedades y fondos de capital riesgo (f)	Fondos de inversión inmobiliaria	Holding de instituciones financieras (f)	Emisores de participaciones preferentes (f)	Total	Jerar- quiza- ción de fuentes		Valora- ción
		816 816	194 882	16 510	404 337	13 431	6 666	6 316	174 673	12 364	6 012	6 352	822 846
	9.12/1	810 482	194 882	16 461	403 817	13 431	903	6 315	174 673	22	22	22	567 628
	9.12/3	567 607	43 963	8 628	370 216	930	749	198	142 923	22	22	22	567 507
	9.12/5	122	122	8 628	370 216	930	749	...	142 923	122
	9.12/2	106 836	104 345	1 852	558	...	80	55	...	55	106 891
	9.12/3	23 388	23 232	122	34	130	...	130	23 518
	9.12/5	1 857	1 810	12	34	33	...	33	1 890
	9.12/2	17 925	17 925	11	...	11	17 936
	9.12/3	3 606	3 497	109	86	...	86	3 692
	9.12/5	81 569	79 234	1 730	558	...	46	-75	...	-75	81 494
	9.12/2	259	258	1	259	...	259	259
	9.12/3	20 368	18 660	1 662	46	-469	...	-469	19 899
	9.12/4	6 528	6 510	18	220	...	220	6 748
	9.12/5	54 413	53 806	49	558	175	...	175	54 588
	9.12/2	1 879	1 879	1 879
	9.12/3	207	207	207	...	207	207
	9.12/5	1 672	1 672	1 672	...	1 672	1 672
	9.12/4	58 507	1 159	303	32 294	24 751	58 507
	9.12/5	55 812	31 061	24 751	55 812
	9.12/2	1 462	1 159	303	1 233	1 462
	9.12/3	1 233	1 233
	9.12/5	71 835	48 716	2 949	...	7 452	...	5 718	7 000	6 298	...	6 298	78 133
	9.12/3	51 894	35 796	2 928	2 949	7 452	...	5 718	...	5 879	...	5 879	57 773
	9.12/5	15 469	7 783	235	235	7 452	10 131	...	10 131	25 600
	9.12/3	8 387	2 507	162	162	5 718	...	400	...	400	8 787
	9.12/2	28 038	25 507	2 531	-4 652	...	-4 652	23 386
	9.12/5	7 000	7 000	7 000	...	7 000	7 000
	9.12/3	12 941	12 920	21	21	7 000	419	...	419	13 360
	9.12/6	12 941	12 920	21	419	...	419	13 360
	...	5 696	-3 301	2 728	748	5 049	74	398	...	5 990	...	5 990	11 687
	6 355
	5 332
	...	6 334	0	50	520	...	5 763	1
	...	6 334	0	50	520	...	5 763	1

	...												

(a) Excepto Empresas de seguros y fondos de pensiones

(b) Dadas las peculiaridades de estos intermediarios financieros, se debe tener en cuenta que las Instituciones financieras no monetarias que aquí figuran son aquellas para las que se dispone de información en los registros estadísticos del Banco de España, hasta el momento de aparición de esta publicación.

(c) Son Otros intermediarios financieros, porque las Instituciones financieras monetarias (capítulos 6 a 8) son, obviamente, los intermediarios financieros por excelencia (véase el esquema de sectorización que figura en este Boletín Estadístico).

(d) Referencia a la columna del Total CFEE.

9. INSTITUCIONES FINANCIERAS NO MONETARIAS (a)(b)
B) Otros intermediarios financieros (c)
Conciliación entre los balances financieros de las CFEE y los balances oficiales

Datos referidos a Septiembre de 2008

Millones de euros

	Serie en cuadro/ columna (d)	Balances							Ajustes			Total CFEE	
		Total (e)	IIC mobiliarias (excepto FMM) (cuadro 9 E)	Sociedades de valores	Fondos de titulización (f)	Sociedades y fondos de capital riesgo (f)	Fondos de inversión inmobiliaria	Holding de instituciones financieras (f)	Emisores de participaciones preferentes (f)	Total	Jerar- quiza- ción de fuentes		Valora- ción
TOTAL PASIVO BALANCE OFICIAL (III+IV)		816 819	194 882	16 510	404 337	13 431	6 666	6 319	174 673	-5 415	-2 214	-3 201	811 404
III. PASIVOS incluidos en CFEE	9.12/7	816 819	194 882	16 510	404 337	13 431	6 666	6 319	174 673	-5 415	-2 214	-3 201	811 404
AF.2 Efectivo y depósitos	9.12/8	2 166		2 166									2 166
Sociedades no financieras	9.12/9	1 577											1 577
Instituciones financieras	9.12/10	589											589
AF.3 Valores distintos de acciones	9.12/11	569 514			397 731			975	156 150	-15 634		-15 634	553 880
331 Valores distintos de acciones a corto plazo	9.12/14	17 440			499				13 807				17 440
Instituciones financieras	9.12/14	83											83
Resto del mundo	9.12/14	17 358											17 358
332 Valores distintos de acciones a largo plazo	9.12/14	552 074			397 232			975	153 867	-15 634		-15 634	536 439
Sociedades no financieras, hogares e ISFLSH	9.12/14	5 559						941		-157		-157	5 402
Instituciones financieras	9.12/14	220 228						34		-6 237		-6 237	213 991
Resto del mundo	9.12/14	326 287								-9 240		-9 240	317 047
AF.4 Préstamos	9.12/14	21 723		10 507	4 200		9		7 000				21 723
Sociedades no financieras	9.12/10	80											80
Instituciones financieras	9.12/10	18 819		7 602	4 200		9		7 000				18 819
Resto del mundo	9.12/10	2 824		2 824									2 824
AF.5 Acciones y otras participaciones	9.12/10	220 722	192 808	1 864		14 748	6 263	5 040		9 294		9 294	230 016
511/512 Acciones	9.12/12+13	12 576		1 864		5 672		5 040		4 956		4 956	17 532
Sociedades no financieras, hogares e ISFLSH	9.12/13	5 824								2 457		2 457	8 282
Instituciones financieras	9.12/13	4 299								1 000		1 000	5 299
Administraciones Públicas	9.12/13	1 815											1 815
Resto del mundo	9.12/13	637								1 499		1 499	2 136
52 Participaciones y acciones emitidas por fondos y sociedades de inversión	9.12/13	208 147	192 808			9 076	6 263			4 337		4 337	212 484
Sociedades no financieras, hogares e ISFLSH	9.12/12	160 824	154 561							2 503		2 503	163 327
Instituciones financieras	9.12/12	40 125	34 680							1 803		1 803	41 928
Administraciones Públicas	9.12/12	3 630											3 630
Resto del mundo	9.12/12	3 567	3 567							31		31	3 599
AF.7 Otras cuentas pendientes de pago	9.12/12	5 833	2 074	1 974	2 406	-1 315	387	307		-2 214		-2 214	3 619
Sociedades no financieras, hogares e ISFLSH	9.12/15												2 350
Instituciones financieras													634
IV. PASIVOS no incluidos en CFEE													
Pro memoria													
Activos financieros netos (I-III)		-6 337	-0	-50	-520		-5 763	-4		17 779			11 442

(e) Cuando no se dispone de información para alguno de los agentes incluidos en la agrupación y se ha podido realizar una estimación, ésta se ha incorporado a los datos agregados. Se ha procedido de igual forma para los detalles de sectores de contrapartida de las distintas rubricas del balance.

(f) Datos estimados.

9. INSTITUCIONES FINANCIERAS NO MONETARIAS (a) (b)
B) Otros Intermediarios financieros (c)
Balances

9.11 Balances oficiales.
Total activo y pasivo por
agrupaciones institucionales
Millones de euros y %

CNMV

	Otros Intermediarios Financieros								% sobre Total Otros Intermediarios Financieros						
	Total	IIC mobiliarias (excepto FMM)	Sociedades de valores	Fondos de titulización	Sociedades y fondos de capital riesgo	Fondos de inversión inmobiliaria	Holding de instituciones financieras	Emisores participaciones preferentes	IIC mobiliarias (excepto FMM)	Sociedades de valores	Fondos de titulización	Sociedades y fondos de capital riesgo	Fondos de inversión inmobiliaria	Holding de instituciones financieras	Emisores participaciones preferentes
	1=2a8	2	3	4	5	6	7	8	9	10	11	12	13	14	15
01	202 786	155 037	10 499	31 436	3 069	1 488	1 258	...	76,45	5,18	15,50	1,51	0,73	0,62	...
02	205 003	139 118	10 009	50 827	1 961	1 930	1 158	...	67,86	4,88	24,79	0,96	0,94	0,56	...
03	272 346	172 484	10 229	81 792	2 488	2 538	1 290	1 526	63,33	3,76	30,03	0,91	0,93	0,47	0,56
04 /	315 603	190 465	12 917	102 000	2 900	3 283	1 655	2 382	60,35	4,09	32,32	0,92	1,04	0,52	0,75
///	326 706	192 214	11 691	105 984	2 900	3 640	1 655	8 622	58,83	3,58	32,44	0,89	1,11	0,51	2,64
IV	361 847	199 072	10 043	125 737	3 657	4 076	1 658	17 605	55,02	2,78	34,75	1,01	1,13	0,46	4,87
05 /	392 103	207 715	13 128	135 075	3 840	4 778	1 658	25 908	52,97	3,35	34,45	0,98	1,22	0,42	6,61
II	440 185	215 283	13 601	154 892	4 059	5 280	1 731	45 339	48,91	3,09	35,19	0,92	1,20	0,39	10,30
III	456 585	223 538	11 625	154 087	4 242	5 647	1 731	55 714	48,96	2,55	33,75	0,93	1,24	0,38	12,20
IV	493 124	227 705	10 669	178 791	4 469	6 042	1 798	63 650	46,18	2,16	36,26	0,91	1,23	0,36	12,91
06 /	555 545	257 442	11 447	186 463	4 692	6 765	1 798	86 939	46,34	2,06	33,56	0,84	1,22	0,32	15,65
II	592 295	256 947	10 808	206 379	4 960	7 291	1 831	104 080	43,38	1,82	34,84	0,84	1,23	0,31	17,57
III	620 585	265 804	13 970	212 193	5 184	7 778	1 831	113 824	42,83	2,25	34,19	0,84	1,25	0,30	18,34
IV	689 091	290 464	14 292	248 516	5 274	8 106	1 971	120 468	42,15	2,07	36,06	0,77	1,18	0,29	17,48
07 /	747 367	295 332	13 379	278 132	7 155	7 971	5 419	139 979	39,52	1,79	37,21	0,96	1,07	0,73	18,73
II	789 704	300 214	16 590	305 769	8 345	8 034	5 486	145 267	38,02	2,10	38,72	1,06	1,02	0,69	18,40
III	796 761	296 342	18 068	312 951	9 534	7 714	6 186	145 966	37,19	2,27	39,28	1,20	0,97	0,78	18,32
IV	844 528	281 971	20 509	356 793	10 723	7 342	6 289	160 901	33,39	2,43	42,25	1,27	0,87	0,74	19,05
08 /	...	225 489	19 675	7 020	6 289	153 310
II	...	208 893	20 398	6 800	6 316	164 274
III	...	194 882	16 510	6 666	6 316	174 673

(a) Excepto Empresas de seguros y fondos de pensiones.

(b) Dadas las peculiaridades de estos intermediarios financieros, se debe tener en cuenta que las Instituciones Financieras no Monetarias que aquí figuran son aquellas para las que se dispone de información en los registros estadísticos del Banco de España, hasta el momento de aparición de esta publicación.

(c) Son Otros Intermediarios Financieros, porque las Instituciones Financieras Monetarias (capítulos 6 a 8) son, obviamente, los Intermediarios Financieros por excelencia (véase el esquema de sectorización que figura en este Boletín Estadístico).

9. INSTITUCIONES FINANCIERAS NO MONETARIAS (a)
B) Otros Intermediarios financieros (b)
Balances

9.12 Activo y pasivo
Valoración de activos financieros y pasivos según SEC 95
Millones de euros

CNMV. Valoración según SEC 95

	Activos financieros						Promemoria: Activos no financieros (c)	Pasivos									Activos financieros netos
	Total	Sociedades no financieras, hogares e ISFLSH	Instituciones financieras	Administraciones Públicas	Resto del mundo			Total	Depósitos y préstamos (d)				Participaciones de los fondos	Acciones	Valores distintos de acciones y participaciones	Otras cuentas pendientes de pago	
	1=2a5	2	3	4	5	6		7=8+12a15	8=9a11	9	10	11	12	13	14	15	16=1-7
01	206 367	40 100	65 108	24 349	76 810	1 112		210 510	10 395	786	9 585	49	139 439	29 054	27 861	3 762	-4 143
02	205 492	49 842	65 713	18 539	71 399	1 392		208 245	11 580	698	10 140	741	124 017	23 688	47 070	1 890	-2 752
03	274 267	69 413	95 992	16 336	92 526	2 017		276 796	11 755	540	9 146	2 069	156 087	27 275	78 932	2 747	-2 529
04 /	328 634	84 352	129 871	14 155	100 256	2 612		332 579	12 337	507	10 029	1 801	199 442	5 876	110 994	3 929	-3 945
IV	365 182	97 179	145 581	16 253	106 170	2 817		368 356	10 492	487	7 971	2 034	208 427	6 836	138 840	3 762	-3 174
05 /	395 649	95 512	171 762	15 707	112 668	2 943		401 369	12 912	472	10 588	1 852	217 845	7 405	158 334	4 872	-5 720
II	448 666	68 639	245 858	15 696	118 473	3 407		453 737	13 234	485	10 518	2 231	227 468	10 335	196 921	5 780	-5 071
III	468 556	61 993	265 098	16 650	124 815	3 667		474 452	12 712	525	9 329	2 858	238 428	11 327	206 201	5 784	-5 896
IV	503 169	64 678	293 523	15 367	129 601	4 054		510 448	12 450	573	8 734	3 143	242 510	11 527	238 810	5 151	-7 279
06 /	567 457	70 427	335 147	15 406	146 477	4 223		575 591	12 799	552	9 257	2 990	274 164	13 136	269 594	5 899	-8 135
II	598 053	74 056	367 809	15 244	140 945	4 906		605 296	12 349	606	9 147	2 596	271 608	10 452	306 360	4 528	-7 243
III	631 194	77 999	394 055	15 720	143 420	5 211		638 432	12 239	906	8 178	3 156	283 136	12 132	322 554	8 370	-7 238
IV	701 655	86 051	449 442	16 050	150 112	5 558		708 929	13 792	1 115	8 050	4 627	310 404	12 313	365 732	6 688	-7 274
07 /	757 772	85 608	505 222	16 843	150 100	5 702		767 704	13 439	1 310	8 405	3 723	317 123	18 134	413 794	5 214	-9 933
II	802 885	90 210	542 510	15 071	155 093	6 136		809 532	16 961	999	10 636	5 327	323 009	17 687	446 265	5 609	-6 647
III	808 192	93 673	562 017	14 608	137 894	6 105		810 837	17 195	1 298	9 956	5 941	317 961	16 300	452 935	6 447	-2 645
IV	855 219	93 642	624 169	13 535	123 873	6 312		854 783	25 934	1 247	18 766	5 922	303 367	15 718	503 080	6 683	436
08 /	803 816	88 112	606 366	11 676	97 662	6 371		800 818	26 687	1 533	20 993	4 162	242 848	16 742	509 925	4 617	2 998
II	830 256	90 146	637 490	12 299	90 321	6 286		820 385	27 644	1 654	22 833	3 157	226 715	16 258	545 502	4 265	9 871
III	822 846	89 916	641 490	11 672	79 768	6 334		811 404	23 890	1 657	19 408	2 824	212 484	17 532	553 880	3 619	11 442

(a) Excepto Empresas de seguros y fondos de pensiones.

(b) Son Otros Intermediarios Financieros, porque las Instituciones Financieras Monetarias (capítulos 6 a 8) son, obviamente, los Intermediarios Financieros por excelencia (véase el esquema de sectorización que figura en este Boletín Estadístico).

(c) Datos según balance.

(d) Incluidas cesiones temporales de activos.

9. INSTITUCIONES FINANCIERAS NO MONETARIAS (a)
B) Otros intermediarios financieros: Instituciones de inversión colectiva (b)
Conciliación entre los balances financieros de las CFEE y los balances oficiales

9.E Activo y pasivo

Datos referidos a Septiembre de 2008

Millones de euros

	Serie en cuadro/ columna (c)	Balances				Ajustes			Total CFEE
		Total	Fondos de inversión mobiliaria (b)	Sociedades de inversión de capital fijo	Sociedades de inversión de capital variable	Total	Jerar- quiza- ción de fuentes y otros	Valora- ción	
TOTAL ACTIVO BALANCE OFICIAL (I+II)		194 882	168 011		26 871				
I. ACTIVOS FINANCIEROS incluidos en CFEE	9.21/2	194 882	168 011		26 870	1 049	6 009	-4 960	195 930
AF.2 Efectivo y depósitos		43 963	34 846		9 117				43 963
<i>Instituciones financieras</i>	<i>9.23/2</i>	<i>43 841</i>	<i>...</i>	<i>...</i>	<i>...</i>				<i>43 841</i>
<i>Resto del mundo.</i>	<i>9.23/11</i>	<i>122</i>	<i>...</i>	<i>...</i>	<i>...</i>				<i>122</i>
AF.3 Valores distintos de acciones		104 345	97 672	...	6 673	21		21	104 366
331 Valores distintos de acciones a corto plazo		23 232	20 770	...	2 462	134		134	23 366
<i>Sociedades no financieras</i>	<i>9.22/4</i>	<i>1 810</i>	<i>1 156</i>	<i>...</i>	<i>654</i>	<i>35</i>		<i>35</i>	<i>1 845</i>
<i>Instituciones financieras</i>	<i>9.23/5</i>	<i>17 925</i>	<i>16 506</i>	<i>...</i>	<i>1 419</i>	<i>11</i>		<i>11</i>	<i>17 936</i>
<i>Administraciones Públicas</i>	<i>9.22/10+13</i>	<i>3 497</i>	<i>3 108</i>	<i>...</i>	<i>389</i>	<i>88</i>		<i>88</i>	<i>3 585</i>
332 Valores distintos de acciones a largo plazo		79 234	75 121	...	4 113	-114		-114	79 121
<i>Sociedades no financieras</i>	<i>9.22/5</i>	<i>258</i>	<i>104</i>	<i>...</i>	<i>154</i>				<i>258</i>
<i>Instituciones financieras</i>	<i>9.23/6</i>	<i>18 660</i>	<i>17 889</i>	<i>...</i>	<i>771</i>	<i>-507</i>		<i>-507</i>	<i>18 153</i>
<i>Administraciones Públicas</i>	<i>9.22/11+14</i>	<i>6 510</i>	<i>5 957</i>	<i>...</i>	<i>553</i>	<i>219</i>		<i>219</i>	<i>6 730</i>
<i>Resto del mundo.</i>	<i>9.23/13</i>	<i>53 806</i>	<i>51 171</i>	<i>...</i>	<i>2 635</i>	<i>174</i>		<i>174</i>	<i>53 980</i>
34 Derivados financieros		1 879	1 781	...	98				1 879
<i>Instituciones financieras</i>	<i>9.23/7</i>	<i>207</i>	<i>268</i>	<i>...</i>	<i>-61</i>				<i>207</i>
<i>Resto del mundo.</i>	<i>9.23/14</i>	<i>1 672</i>	<i>1 513</i>	<i>...</i>	<i>159</i>				<i>1 672</i>
AF.4 Préstamos		1 159	1 159						1 159
<i>Instituciones financieras.</i>		<i>1 159</i>	<i>1 159</i>						<i>1 159</i>
AF.5 Acciones y otras participaciones.		48 716	35 998	...	12 718	-4 981		-4 981	43 735
511/512 Acciones		35 796	24 356	...	11 441	-5 400		-5 400	30 396
<i>Sociedades no financieras.</i>		<i>7 783</i>	<i>4 565</i>	<i>...</i>	<i>3 217</i>	<i>-830</i>		<i>-830</i>	<i>6 953</i>
<i>Instituciones financieras</i>		<i>2 507</i>	<i>1 446</i>	<i>...</i>	<i>1 060</i>	<i>-338</i>		<i>-338</i>	<i>2 169</i>
<i>Resto del mundo.</i>		<i>25 507</i>	<i>18 344</i>	<i>...</i>	<i>7 163</i>	<i>-4 232</i>		<i>-4 232</i>	<i>21 275</i>
52 Participaciones en fondos de inversión.		12 920	11 642	...	1 277	419		419	13 339
<i>Instituciones financieras</i>		<i>12 920</i>	<i>11 642</i>	<i>...</i>	<i>1 277</i>	<i>419</i>		<i>419</i>	<i>13 339</i>
AF.7 Otras cuentas pendientes de cobro		-3 301	-1 664		-1 637	6 009	6 009		2 708
<i>Sociedades no financieras</i>	<i>9.22/7</i>	<i>...</i>	<i>...</i>	<i>...</i>	<i>...</i>				<i>1 447</i>
<i>Instituciones financieras</i>	<i>9.23/9</i>	<i>...</i>	<i>...</i>	<i>...</i>	<i>...</i>				<i>1 261</i>
II. ACTIVOS no incluidos en CFEE		0		...	0				
<i>Activo fijo</i>	<i>9.21/8</i>	<i>0</i>		<i>...</i>	<i>0</i>				
TOTAL PASIVO BALANCE OFICIAL (III+IV)		194 882	168 011	...	26 871				
III. PASIVOS incluidos en CFEE		194 882	168 011	...	26 871	1 767	-302	2 070	196 649
AF.5 Acciones y otras participaciones.		192 808	166 285	...	26 523	2 070		2 070	194 878
511/512 Acciones									
<i>Sociedades no financieras, hogares e ISFLSH</i>									
<i>Instituciones financieras</i>									
<i>Resto del mundo.</i>									
52 Participaciones y acciones emitidas por fondos y sociedades de inversión		192 808	166 285	...	26 523	2 070		2 070	194 878
<i>Sociedades no financieras, hogares e ISFLSH</i>		<i>...</i>	<i>...</i>	<i>...</i>	<i>...</i>				<i>154 796</i>
<i>Instituciones financieras</i>		<i>...</i>	<i>...</i>	<i>...</i>	<i>...</i>				<i>36 483</i>
<i>Resto del mundo.</i>		<i>...</i>	<i>...</i>	<i>...</i>	<i>...</i>				<i>3 599</i>
AF.7 Otras cuentas pendientes de pago	9.24/10	2 074	1 726	...	348	-302	-302		1 772
IV. PASIVOS no incluidos en CFEE									
Pro memoria									
Activos financieros netos (I-III)		-0			-0	-719			-719

(a) Excepto Empresas de seguros y fondos de pensiones.

(b) IIC en valores mobiliarios, excepto Fondos del mercado monetario considerados Instituciones Financieras Monetarias que figuran en el capítulo 8 (cuadros 8.F, 8.91 y 8.92).

(c) Referencia a la columna de Total CFEE.

9. INSTITUCIONES FINANCIERAS NO MONETARIAS (a)
B) Otros intermediarios financieros: Instituciones de inversión colectiva (b)
Balances

9.21 Activo y pasivo
Valoración de activos financieros
y pasivos según SEC 95

CNMV. Valoración según SEC 95

Millones de euros

	Número de instituciones	Activos financieros						Pro memoria: activos no financieros (c)	Pasivos				Activos financieros netos
		Total	Sociedades no financieras	Administraciones Públicas	Instituciones financieras		Resto del mundo		Total	Participaciones en fondos de inversión excepto FMM	Acciones emitidas por sociedades de Inversión	Otras cuentas pendientes de pago	
						Del cual OIFM							
	1	2=3+4+5+7	3	4	5	6	7	8	9=10 a 12	10	11	12	13 = 2-9
01	4 689	156 999	11 079	23 173	46 064	39 310	76 684	2	162 242	137 493	23 709	1 040	-5 242
02	5 148	140 349	7 692	17 529	43 991	36 330	71 136	1	141 491	121 367	19 521	603	-1 142
03	5 388	174 576	9 765	15 436	59 305	39 405	90 070	1	181 254	152 573	27 463	1 219	-6 678
04 /	5 388	192 293	11 025	14 182	70 716	44 883	96 370	2	198 018	169 144	27 081	1 793	-5 725
///	5 486	194 424	11 459	13 271	72 162	44 857	97 532	2	196 193	171 087	23 636	1 470	-1 769
IV	5 553	202 508	12 865	13 589	73 801	47 277	102 253	2	204 841	178 100	25 103	1 638	-2 333
05 /	5 603	213 392	13 152	13 104	75 891	47 974	111 245	2	213 572	186 060	25 773	1 740	-180
///	5 606	222 670	14 043	13 248	79 888	49 483	115 492	2	222 994	194 567	26 461	1 966	-324
IV	5 644	233 322	15 266	13 880	83 064	52 975	121 113	2	233 564	203 669	27 754	2 141	-241
	5 687	237 067	15 028	12 591	83 530	53 795	125 918	1	237 253	207 450	27 610	2 193	-186
06 /	5 738	267 348	16 336	12 658	95 183	63 845	143 170	1	268 049	237 410	28 691	1 948	-701
///	5 780	263 774	16 057	12 797	97 304	66 426	137 617	1	264 264	234 879	27 944	1 441	-490
IV	5 860	274 654	17 931	13 447	103 396	72 424	139 879	1	275 414	244 734	29 200	1 480	-760
	6 000	302 562	19 314	13 820	123 034	88 350	145 641	0	302 536	270 301	30 076	2 159	26
07 /	6 034	305 385	19 335	14 493	125 158	90 247	145 547	0	307 131	273 422	31 516	2 193	-1 746
///	6 138	312 253	18 955	13 451	129 446	92 505	149 533	0	311 810	276 600	32 792	2 418	443
IV	6 198	305 471	17 870	13 011	141 648	104 649	132 058	0	305 681	270 736	32 360	2 584	-210
	6 241	289 765	16 393	12 051	142 540	107 566	117 930	0	289 782	256 055	31 482	2 246	-17
08 /	6 220	232 662	13 581	10 120	114 972	83 870	93 356	0	229 050	197 834	29 056	2 160	3 612
///	6 268	214 304	11 632	10 523	104 750	76 313	86 835	0	211 943	181 725	28 415	1 802	2 362
IV	6 259	195 930	10 502	10 315	97 649	73 515	77 049	0	196 649	167 738	27 140	1 772	-719

(a) Excepto Empresas de seguros y fondos de pensiones.

(b) IIC en valores mobiliarios, excepto Fondos del mercado monetario considerados IFMs que figuran en los cuadros 8.F, 8.91 y 8.92

(c) Datos según balance.

9. INSTITUCIONES FINANCIERAS NO MONETARIAS (a)
B) Otros intermediarios financieros: Instituciones de inversión colectiva (b)
Balances

9.22 Activos financieros.
Sociedades no financieras y
Administraciones Públicas

CNMV. Valoración según SEC 95

Millones de euros

	Sociedades no financieras							Administraciones Públicas						
Total	Total	Cartera de valores				Otras cuentas pendientes de cobro	Total	Cartera de valores (valores distintos de acciones)						
		Valores distintos de acciones			Acciones y otras participaciones			Estado			Otras Administraciones Públicas			
		Total	A corto plazo	A largo plazo				Total	A corto plazo	A largo plazo	Total	A corto plazo	A largo plazo	
1=2+7	2=3+6	3=4+5	4	5	6	7	8=9+12	9=10+11	10	11	12=13+14	13	14	
01	11 079	9 792	2 327	1 722	606	7 465	1 286	23 173	21 923	1 327	20 596	1 250	418	832
02	7 692	6 798	740	657	83	6 058	894	17 529	16 574	1 420	15 155	955	420	535
03	9 765	8 970	990	555	435	7 980	795	15 436	14 604	1 323	13 281	832	192	640
04 //	11 025	10 132	1 006	554	452	9 127	893	14 182	13 294	937	12 357	888	267	621
///	11 459	10 514	1 178	875	304	9 336	946	13 271	12 299	748	11 551	972	435	537
IV	12 865	11 906	1 242	941	300	10 665	959	13 589	12 565	1 290	11 275	1 025	532	493
05 /	13 152	12 584	1 337	906	431	11 247	567	13 104	12 128	1 154	10 974	975	392	584
//	14 043	13 149	1 357	920	437	11 791	894	13 248	12 238	1 689	10 549	1 009	583	427
///	15 266	14 493	1 173	733	439	13 320	774	13 880	12 932	2 396	10 536	948	435	512
IV	15 028	14 307	1 322	517	805	12 985	721	12 591	11 782	1 555	10 226	809	402	407
06 /	16 336	15 477	1 548	1 200	348	13 929	859	12 658	12 022	2 249	9 773	636	241	396
//	16 057	15 193	1 815	1 409	406	13 378	864	12 797	12 123	2 604	9 520	673	283	390
///	17 931	16 894	1 969	1 542	428	14 924	1 037	13 447	12 819	2 932	9 887	628	235	393
IV	19 314	17 935	2 735	2 259	476	15 200	1 379	13 820	13 156	3 026	10 130	665	331	334
07 /	19 335	18 128	2 120	1 613	507	16 008	1 208	14 493	13 791	3 310	10 481	702	301	401
//	18 955	17 449	1 323	820	503	16 126	1 505	13 451	12 648	2 539	10 108	804	424	379
///	17 870	16 098	1 490	1 122	367	14 608	1 773	13 011	12 229	2 388	9 841	782	420	361
IV	16 393	14 978	1 803	1 347	456	13 175	1 415	12 051	11 335	2 264	9 071	717	384	333
08 /	13 581	12 055	2 274	1 613	661	9 781	1 526	10 120	9 406	2 806	6 600	714	318	396
//	11 632	10 576	2 103	1 600	503	8 473	1 056	10 523	9 806	3 524	6 282	717	315	402
///	10 502	9 055	2 103	1 845	258	6 953	1 447	10 315	9 532	3 222	6 309	783	363	420

(a) Excepto Empresas de seguros y fondos de pensiones.

(b) IIC en valores mobiliarios, excepto Fondos del mercado monetario considerados IFMs que figuran en los cuadros 8.F, 8.91 y 8.92

9. INSTITUCIONES FINANCIERAS NO MONETARIAS (a)
B) Otros intermediarios financieros: Instituciones de inversión colectiva (b)
Balances

CNMV. Valoración según SEC 95

9.23 Activos financieros.
Instituciones financieras
y Resto del mundo

Millones de euros

	Instituciones financieras									Resto del mundo					
Total	Efectivo deósitos y préstamos (c)	Cartera de valores							Otras cuentas ptes. de cobro	Total	Efectivo, depósitos y préstamos (c)	Cartera de valores			
		Total	Valores distintos de acciones			Deriva-dos finan-ros	Acciones y otras partici-paciones	Total				Valores distintos de acciones	Deriva-dos finan-cieros	Acciones y otras partici-paciones	
			Total	A corto plazo	A largo plazo										
1=2+3+7+8	2	3=4+7+8	4=5+6	5	6	7	8	9	10=11+12	11	12=13+14+15	13	14	15	
01	46 064	32 001	12 561	5 983	3 078	2 905	-	6 577	1 502	76 684	100	76 584	48 195	-	28 388
02	43 991	30 865	12 112	5 613	2 962	2 651	-	6 499	1 014	71 136	100	71 036	53 412	-	17 625
03	59 305	33 662	24 816	8 563	2 940	5 623	-	16 254	827	90 070	100	89 970	64 850	-	25 120
04 /	70 716	38 029	31 759	11 663	4 805	6 859	-	20 096	928	96 370	100	96 270	64 040	-	32 230
///	72 162	36 368	34 886	14 017	6 468	7 549	-	20 869	909	97 532	100	97 432	66 432	-	31 000
IV	73 801	34 900	37 976	16 808	8 608	8 200	-	21 168	925	102 253	100	102 153	68 539	-	33 614
05 /	75 891	36 492	38 520	18 020	8 625	9 395	124	20 375	879	111 245	100	111 145	72 425	2 596	36 124
///	79 888	36 435	42 625	21 071	11 388	9 684	176	21 377	828	115 492	100	115 392	74 818	3 014	37 560
///	83 064	36 678	45 444	22 731	10 939	11 792	337	22 376	942	121 113	100	121 013	75 394	3 505	42 114
IV	83 530	34 783	47 797	24 892	13 457	11 435	348	22 557	950	125 918	100	125 818	75 987	3 756	46 075
06 /	95 183	39 164	54 923	30 781	17 586	13 195	391	23 752	1 095	143 170	100	143 070	81 578	4 482	57 010
///	97 304	39 080	57 153	33 133	20 143	12 990	318	23 702	1 072	137 617	100	137 517	77 822	3 749	55 946
///	103 396	40 308	61 881	38 145	24 287	13 858	448	23 289	1 207	139 879	100	139 779	78 338	4 182	57 259
IV	123 034	47 994	73 892	49 788	31 188	18 600	610	23 495	1 900	145 641	100	145 541	82 153	4 706	58 682
07 /	125 158	47 828	76 093	51 801	33 314	18 487	546	23 746	2 088	145 547	105	145 442	81 276	4 762	59 404
///	129 446	47 228	80 942	55 259	35 489	19 769	586	25 098	2 145	149 533	148	149 384	80 373	5 134	63 877
///	141 648	54 525	85 733	59 845	41 212	18 633	437	25 451	2 274	132 058	102	131 955	74 059	4 752	53 144
IV	142 540	54 256	86 937	61 786	44 249	17 537	519	24 632	2 197	117 930	122	117 809	68 669	4 205	44 935
08 /	114 972	48 592	65 041	42 086	31 516	10 570	260	22 695	1 973	93 356	-	93 356	59 750	2 708	30 899
///	104 750	41 604	62 037	41 811	31 220	10 591	262	19 964	1 673	86 835	122	86 714	56 930	2 141	27 643
///	97 649	45 000	51 804	36 089	17 936	18 153	207	15 508	1 261	77 049	122	76 927	53 980	1 672	21 275

(a) Excepto Empresas de seguros y fondos de pensiones.

(b) IIC en valores mobiliarios, excepto Fondos del mercado monetario considerados IFMs que figuran en los cuadros 8.F, 8.91 y 8.92

(c) Incluye adquisición temporal de activos.

9. INSTITUCIONES FINANCIERAS NO MONETARIAS (a)
B) Otros intermediarios financieros: Instituciones de inversión colectiva (b)
Balances

CNMV. Valoración según SEC 95

9.24 Pasivos por tenedores
Valoración de pasivos
según SEC 95

Millones de euros

	Acciones					Participaciones					Otras cuentas pendientes de pago
	Total	Total	Sociedades no finan- cieras, hogares e ISFLSH	Institu- ciones fi- nancieras	Resto del mundo	Total	Sociedades no finan- cieras, hogares e ISFLSH	Institu- ciones fi- nancieras	Resto del mundo		
	1=2+6+10	2= 3 a 5	3	4	5	6=7 a 9	7	8	9	10	
01	162 242	23 709	18 826	4 883	-	137 493	112 481	22 581	2 431	1 040	
02	141 491	19 521	15 539	3 982	-	121 367	96 763	21 921	2 682	603	
03	181 254	27 463	22 687	4 776	-	152 573	117 179	32 258	3 136	1 219	
04 /	198 018	27 081	22 307	4 774	-	169 144	129 374	36 351	3 419	1 793	
///	196 193	23 636	19 431	4 205	-	171 087	130 398	37 255	3 434	1 470	
IV	204 841	25 103	20 586	4 517	-	178 100	141 837	32 393	3 870	1 638	
05 /	213 572	25 773	21 215	4 558	-	186 060	150 021	32 305	3 733	1 740	
///	222 994	26 461	21 772	4 689	-	194 567	156 442	34 343	3 782	1 966	
///	233 564	27 754	22 820	4 934	-	203 669	164 915	35 089	3 665	2 141	
IV	237 253	27 610	22 716	4 894	-	207 450	169 351	34 395	3 704	2 193	
06 /	268 049	28 691	23 589	5 102	-	237 410	195 470	37 695	4 245	1 948	
///	264 264	27 944	22 976	4 968	-	234 879	192 364	38 314	4 201	1 441	
///	275 414	29 200	23 989	5 211	-	244 734	202 274	37 720	4 740	1 480	
IV	302 536	30 076	24 731	5 345	-	270 301	225 581	39 584	5 136	2 159	
07 /	307 131	31 516	25 924	5 592	-	273 422	228 073	40 143	5 206	2 193	
///	311 810	32 792	26 966	5 826	-	276 600	229 351	41 856	5 393	2 418	
///	305 681	32 360	26 617	5 743	-	270 736	222 421	43 217	5 099	2 584	
IV	289 782	31 482	25 629	5 852	-	256 055	208 688	42 719	4 647	2 246	
08 /	229 050	29 056	21 873	7 183	-	197 834	158 181	36 585	3 067	2 160	
///	211 943	28 415	21 649	6 767	-	181 725	143 418	34 389	3 919	1 802	
///	196 649	27 140	20 902	6 238	-	167 738	133 894	30 245	3 599	1 772	

(a) Excepto Empresas de seguros y fondos de pensiones.

(b) IIC en valores mobiliarios, excepto Fondos del mercado monetario considerados IFMs que figuran en los cuadros 8.F, 8.91 y 8.92

9. INSTITUCIONES FINANCIERAS NO MONETARIAS (a)
B) Otros intermediarios financieros: Sociedades de valores
Balances

CNMV. Valoración según SEC 95

9.31 Activo y pasivo
Valoración de activos financieros
y pasivos según SEC 95

Millones de euros

	Activos financieros					Pro memoria: activos no financieros (b)	Pasivos						Activos financieros netos
	Total	Sociedad- des no financie- ras	Adminis- traciones Públicas	Institu- ciones financie- ras	Resto del mundo		Total	Acciones	Préstamos	Cesiones temporales de activos		Otras cuentas pendien- tes de pago	
										Total	De las cuales con Institu- ciones finan- cias		
1=2 a 5	2	3	4	5	6	7=8+9+10 +12	8	9	10	11	12	13= 1 - 7	
01	11 361	3 360	66	7 809	126	89	10 499	1 198	-	7 032	6 222	2 269	862
02	10 044	1 171	49	8 562	263	73	10 009	1 116	-	7 553	6 760	1 340	36
03	10 288	2 061	49	7 370	807	61	10 229	996	1 915	6 490	5 796	828	59
04 /	11 876	1 996	61	8 828	991	58	12 917	1 100	1 956	7 935	7 306	1 926	-1 041
///	11 272	2 133	34	8 087	1 018	56	11 691	1 150	1 690	7 297	6 679	1 554	-419
IV	9 662	1 818	52	6 382	1 411	54	10 043	1 104	1 918	5 574	4 971	1 447	-380
05 /	12 385	1 905	51	9 006	1 422	46	13 128	1 157	1 720	8 193	7 588	2 059	-743
II	15 047	2 706	62	9 268	3 011	45	13 601	1 198	2 115	8 119	7 518	2 170	1 446
///	13 016	2 437	1	6 846	3 732	44	11 625	1 287	2 743	5 969	5 329	1 626	1 391
IV	12 212	2 120	1	6 405	3 685	43	10 669	1 206	3 029	5 421	4 734	1 013	1 542
06 /	12 890	2 657	1	6 849	3 383	42	11 447	1 283	2 878	5 921	5 257	1 365	1 443
II	12 042	2 215	4	6 435	3 388	42	10 808	1 261	2 493	5 855	5 147	1 198	1 235
///	16 115	5 271	62	7 184	3 598	41	13 970	1 497	3 054	5 185	4 178	4 234	2 144
IV	16 168	3 862	7	7 765	4 533	40	14 292	1 355	4 522	5 270	4 050	3 145	1 876
07 /	14 809	3 169	7	7 079	4 553	40	13 379	1 679	3 716	5 706	4 388	2 277	1 430
II	18 040	3 230	30	9 219	5 560	43	16 590	1 771	5 321	7 421	6 416	2 078	1 450
///	19 494	4 631	76	8 951	5 836	43	18 068	1 890	5 935	7 036	5 732	3 207	1 426
IV	21 833	5 006	1	10 884	5 942	45	20 509	1 633	5 918	8 777	7 526	4 181	1 324
08 /	20 183	3 410	1	12 588	4 184	50	19 675	1 865	4 157	11 301	9 763	2 353	508
II	20 487	2 882	1	14 118	3 486	50	20 398	1 816	3 154	13 257	11 599	2 172	88
///	16 775	3 086	1	10 969	2 719	50	16 510	1 864	2 821	9 852	8 191	1 974	265

(a) Excepto Empresas de seguros y fondos de pensiones.

(b) Datos según balance.

9. INSTITUCIONES FINANCIERAS NO MONETARIAS (a)
B) Otros intermediarios financieros: Sociedades de valores
Balances

CNMV. Valoración según SEC 95 (b)

9.32 Activos financieros
Detalle

Millones de euros

	Total	Sociedades no financieras					Administraciones Públicas		Instituciones financieras							Resto del mundo		
		Total	Cartera de valores			Otras cuentas pendientes de cobro	Total	Cartera de valores:	Total	Cartera de valores			Efectivo y depósitos (c)	Préstamos	Otras cuentas pendientes de cobro	Cartera de valores		
			Total	Valores distintos de acciones	Acciones y otras participaciones					Total	Valores distintos de acciones	Acciones y otras participaciones				Total	Valores distintos de acciones	Acciones y otras participaciones
2+7+10+17= 1	3+6= 2	4+5=3	4	5	6	7	8	10+13 a 15=9	11+12= 10	11	12	13	14	15	17+18= 16	17	18	
01	11 361	3 360	1 835	3	1 832	1 525	66	66	7 809	383	10	372	7 153	23	250	126	3	123
02	10 044	1 171	461	13	448	711	49	49	8 562	175	55	120	8 127	110	150	263	7	255
03	10 288	2 061	979	7	972	1 082	49	49	7 370	346	161	184	6 721	115	188	807	17	791
04	9 662	1 818	573	10	564	1 244	52	52	6 382	660	490	170	5 540	58	124	1 411	27	1 383
05 /	12 385	1 905	488	10	478	1 417	51	51	9 006	700	545	155	8 046	136	124	1 422	27	1 395
II	15 047	2 706	1 130	0	1 130	1 576	62	62	9 268	804	363	440	8 139	202	124	3 011	1 538	1 474
III	13 016	2 437	502	0	502	1 935	1	1	6 846	502	342	160	6 049	171	124	3 732	1 431	2 302
IV	12 212	2 120	494	0	494	1 626	1	1	6 405	659	509	150	5 428	194	124	3 685	1 324	2 362
06 /	12 890	2 657	583	0	583	2 074	1	1	6 849	1 071	908	163	5 331	323	124	3 383	1 224	2 159
II	12 042	2 215	575	0	574	1 641	4	4	6 435	1 270	1 120	150	4 497	544	124	3 388	1 140	2 248
III	16 115	5 271	2 293	0	2 293	2 977	62	62	7 184	2 442	1 267	1 175	4 350	268	124	3 598	1 073	2 525
IV	16 168	3 862	1 514	0	1 514	2 348	7	7	7 765	2 544	1 056	1 488	4 620	451	150	4 533	1 029	3 504
07 /	14 809	3 169	627	0	627	2 542	7	7	7 079	1 315	1 102	213	5 021	593	150	4 553	979	3 573
II	18 040	3 230	511	0	511	2 719	30	30	9 219	1 684	1 478	206	6 563	822	150	5 560	952	4 609
III	19 494	4 631	631	0	630	4 001	76	76	8 951	1 552	1 371	181	6 796	454	150	5 836	920	4 916
IV	21 833	5 006	786	0	786	4 220	1	1	10 884	1 331	924	407	9 069	333	150	5 942	867	5 075
08 /	20 183	3 410	568	0	568	2 842	1	1	12 588	1 147	1 016	130	10 854	437	150	4 184	794	3 390
II	20 487	2 882	627	0	626	2 255	1	1	14 118	1 031	682	348	12 627	310	150	3 486	733	2 752
III	16 775	3 086	570	1	569	2 516	1	1	10 969	1 866	1 699	167	8 650	303	150	2 719	608	2 111

(a) Excepto Empresas de seguros y fondos de pensiones.

(b) La CNMV difunde la información a valor contable de los balances tanto de Sociedades de Valores como de Agencias de Valores.

(c) Incluidas adquisiciones temporales de activos.

9. INSTITUCIONES FINANCIERAS NO MONETARIAS (a)
C) Auxiliares financieros (b)
Conciliación entre los balances financieros de las CFEE y los balances oficiales

Datos referidos a Septiembre de 2008

Millones de euros

	Serie en cuadro/columa	Datos según balance												Ajustes			Total CFEE
		Total	Fondos garantía depósitos	Gestoras fondos inversión	Garantía recíproca	Agencias valores	Gestoras fondos pensiones	Sociedades de tasación	Gestoras de cartera	Gestoras capital riesgo	CLEA	Establecimientos de cambio moneda extranjera	Rectoras bolsas y derivados, AIAF e Iberclear (h)	Total	Jerar-quiza-ción de fuentes y otros	Valora-ción	
	(c)	(d)	(e)	(e)				(e)	(e)	(e)(f)	(e)	(e)		(g)			
		15 789	6 687	4 038	768	250	511	256	48	3 233				
TOTAL ACTIVO BALANCE OFICIAL (I+II)																	
I. ACTIVOS FINANCIEROS incluidos en CFEE	9.42/1	15 490	...	3 852	735	243	47	1 940	216	1 723	17 430
AF.2 Efectivo y depósitos	9.42/3	4 847	...	895	252	172	34	-0		-0	4 847
Instituciones financieras		4 847		895	252	172			34					-0		-0	4 847
AF.3 Valores distintos de acciones		8 936	...	1 905	439	0	3	152		152	9 089
331 Valores distintos de acciones a corto plazo		1 901	...	185	-43		-43	1 859
Sociedades no financieras	9.42/2																
Instituciones financieras	9.42/3																
Administraciones Públicas	9.42/4	1 901		185										-43		-43	1 859
332 Valores distintos de acciones a largo plazo		7 035	...	1 720	...	0	3	195		195	7 230
Sociedades no financieras	9.42/2	1 259		1 168					0					1 259		1 259	1 259
Instituciones financieras	9.42/3	302		1										7		7	308
Administraciones Públicas	9.42/4	5 349		550		0			2					188		188	5 537
Resto del mundo	9.42/5	125		2					1					1		1	125
AF.4 Préstamos		33	...			8											33
Sociedades no financieras, hogares e ISFLSH	9.42/2	10				8											10
Instituciones financieras	9.42/3	23															23
AF.5 Acciones y otras participaciones		1 239	...	402	19	29	4	1 571		1 571	2 810
511/512 Acciones		1 018	...	402	19	7	4	1 366		1 366	2 383
Sociedades no financieras	9.42/2	610		5		7								870		870	1 481
Instituciones financieras	9.42/3	407		397					4					495		495	902
Resto del mundo	9.42/5	0		0					0					-0		-0	0
52 Participaciones en fondos de inversión		221	...			22	206		206	427
Instituciones financieras	9.42/3	221				22								206		206	427
AF.7 Otras cuentas pendientes de cobro		435	...	649	24	33	6	216		216	651
Sociedades no financieras, hogares e ISFLSH	9.42/2																237
Instituciones financieras	9.42/3																394
II. ACTIVOS no incluidos en CFEE		299	...	186	33	7	1				
Activo fijo	9.42/6	299		186	33	7			1								

9. INSTITUCIONES FINANCIERAS NO MONETARIAS (a)

C) Auxiliares financieros (b)

Cconciliación entre los balances financieros de las CFEE y los balances oficiales

Datos referidos a Septiembre de 2008

9.G Pasivo

Millones de euros

	Serie en cuadro/ columna	Datos según balance											Ajustes			Total CFEE
		Total	Fondos garantía depósitos	Gestoras fondos inversión	Garantía recíproca	Agencias de valores	Gestoras fondos pensiones	Sociedades de tasación	Gestoras de cartera	Gestoras de capital riesgo	CLEA	Establecimientos de cambio moneda extranjera	Rectorías bolsas y derivados, AIAF e Iberclear (h)	Total	Jerar-quiza-ción de fuentes y otros	
	(c)	(d)	(e)	(e)		(e)(f)	(e)	(e)			(g)					
		15 789	6 687	4 038	768	250	511	256	48	3 233				
	9.42/7	9 104	...	4 038	768	250	511	256	48	3 233	630	-472	1 102	9 734
	9.42/10		0	0	0	0
	9.42/8	285	..	252	0	8					285
	9.42/8	285	..	252	0	8					285
	9.42/9	4 910		2 834	637	167	39	1 108		1 108	6 017
	9.42/9	4 910		2 834	637	167	39	1 108		1 108	6 017
	9.42/9	67		997		997	67
	9.42/9	4 310		997		997	5 307
	9.42/9	435		111		111	435
	9.42/9	97		208		208	97
	9.42/11	3 904	..	952	130	72	9	-472		-472	3 432
	9.42/11	2 018
	9.42/11	1 414
		6 686				
		6 387	..	-186	-33	-7	-1	1 310			7 696

(a) Excepto Empresas de seguros y fondos de pensiones.

(b) Dadas las peculiaridades de estos auxiliares a la intermediación financiera, se debe tener en cuenta que los Auxiliares financieros que aquí figuran son aquellos para los que se dispone de información en los registros estadísticos del Banco de España, hasta el momento de aparición de esta publicación

(c) Referencia a la columna de Total CFEE

(d) Cuando no se dispone de información para alguno de los agentes incluidos en la agrupación y se ha podido realizar una estimación, ésta se ha incorporado a los datos agregados. Se ha procedido de igual forma para los detalles de sectores de contrapartida de las distintas rubricas del balance

(e) Datos provisionales

(f) Sólo entidades gestora puras. El resto son entidades aseguradoras autorizadas para operar en España en seguros de vida y que realizan también la actividad de gestión de fondos de pensiones (incluidas en el Capítulo 10 de este boletín).

(g) CLEA: Comisión Liquidadora de Entidades Aseguradoras. La Ley 44/2002 suprime este organismo cuyas funciones asume el Consorcio de Compensación de Seguros.

(h) AIAF: Asociación de Intermediarios de Activos Financieros. Iberclear: Depositario Central de Valores Español

9. INSTITUCIONES FINANCIERAS NO MONETARIAS (a)
C) Auxiliares financieros (b)
Balances

BE, CNMV, DGSFP

9.41 Balances oficiales
Total activo y pasivo por
agrupaciones institucionales
Millones de euros y %

	Auxiliares financieros										% sobre Total Auxiliares financieros				
	Total	Fondos garantía de depósitos	Gestoras de fondos de inversión y de cartera	Agencias de valores	Sociedades de garantía recíproca	Gestoras de fondos de pensiones (c)	Sociedades de tasación	Gestoras de fondos de capital riesgo	CLEA (d)	Establecimientos cambio moneda extranjera	Rectoras bolsas y derivad. AIAF y SCLV	Fondos garantía depósitos	Gestoras de fondos de inversión y de cartera	Agencias de valores	Resto de Auxiliares financieros
	1=2a10	2	3	4	5	6	7	8	9	10	11	12	13	14	15
01	9 845	3 901	2 046	375	320	511	100	...	120	...	2 473	39,63	20,78	3,81	35,79
02	9 364	4 314	1 841	456	358	482	134	...	-	...	1 779	46,07	19,66	4,87	29,40
03	10 283	4 672	1 824	474	404	497	173	...	-	...	2 240	45,43	17,74	4,60	32,22
04 /	10 814	5 020	1 878	584	423	497	173	...	-	...	2 240	46,42	17,36	5,40	30,82
///	10 995	5 147	1 891	590	445	511	173	...	-	...	2 240	46,81	17,20	5,36	30,63
IV	11 206	5 276	1 925	620	461	511	173	...	-	...	2 240	47,08	17,18	5,54	30,20
05 /	11 494	5 527	1 926	639	479	511	173	...	-	...	2 240	48,08	16,75	5,56	29,60
///	11 800	5 669	2 052	676	479	511	173	...	-	...	2 240	48,04	17,39	5,73	28,83
IV	12 053	5 812	2 049	772	496	511	173	...	-	...	2 240	48,22	17,00	6,41	28,37
06 /	11 841	5 425	2 159	801	532	511	173	...	-	...	2 240	45,81	18,24	6,77	29,18
///	12 153	5 530	2 159	976	564	511	173	...	-	...	2 240	45,50	17,77	8,03	28,70
IV	12 258	5 637	2 168	885	564	511	252	...	-	...	2 240	45,99	17,69	7,22	29,10
07 /	12 493	5 745	2 170	968	607	511	252	...	-	...	2 240	45,98	17,37	7,75	28,90
///	13 908	5 853	2 573	911	650	511	252	...	-	...	3 158	42,08	18,50	6,55	32,87
08 /	14 377	5 966	2 569	1 000	677	730	277	...	-	...	3 158	41,50	17,87	6,95	33,68
///	15 612	6 082	3 592	1 097	677	730	277	...	-	...	3 158	38,95	23,01	7,02	31,01
IV	15 785	6 198	3 594	1 090	738	730	277	...	-	...	3 158	39,26	22,77	6,91	31,06
09 /	15 085	6 314	2 670	1 113	748	730	277	...	-	...	3 233	41,86	17,70	7,38	33,06
10 /	2 674	281	760	-
///	4 086	269	768	-
IV	4 086	250	768	-

(a) Excepto Empresas de seguros y fondos de pensiones.

(b) Dadas las peculiaridades de estos auxiliares a la intermediación financiera, se debe tener en cuenta que las entidades que aquí figuran son aquellas para las que hasta el momento de aparición de esta publicación, se dispone de información en los registros estadísticos del Banco de España.

(c) Entidades gestoras puras.

(d) CLEA: Comisión Liquidadora de Entidades Aseguradoras. La Ley 44/2002 suprime este organismo cuyas funciones asume el Consorcio de Compensación de Seguros.

9. INSTITUCIONES FINANCIERAS NO MONETARIAS (a)
C) Auxiliares financieros
Balances

BE, CNMV, DGSFP. Valoración según SEC 95

9.42 Activo y pasivo
Valoración de activos financieros y pasivos según SEC 95
Millones de euros

	Activos financieros					Promemoria: Activos no financieros	Pasivos					Activos financieros netos
	Total	Sociedades no financieras, hogares e ISFLSH	Instituciones financieras	Administraciones Públicas	Resto del mundo		Total	Depósitos y préstamos de instituciones financieras	Acciones	Derivados financieros	Otras cuentas pendientes de pago	
	1=2a5	2	3	4	5	6	7=8a10	8	9	10	11	12=1-7
01	10 389	2 086	3 389	4 874	40	168	5 837	124	2 578	...	3 136	4 552
02	9 594	1 376	2 860	5 318	41	188	5 033	162	2 598	...	2 273	4 562
03	10 518	1 175	3 334	5 930	79	211	5 587	219	2 628	-0	2 740	4 931
04 /	11 101	1 220	3 557	6 242	82	206	5 808	172	2 690	0	2 946	5 293
///	11 326	1 196	3 620	6 418	93	208	5 831	173	2 722	0	2 936	5 496
IV	11 526	968	3 763	6 698	97	206	5 925	254	2 731	0	2 940	5 602
05 /	11 261	860	3 789	6 511	101	206	5 599	259	2 738	-	2 602	5 661
///	11 403	731	3 905	6 666	101	204	6 172	250	2 798	0	3 124	5 231
IV	11 588	688	4 084	6 706	109	204	6 364	315	2 824	-0	3 226	5 223
06 /	11 927	841	4 465	6 510	111	202	6 564	278	2 969	0	3 316	5 364
07 /	12 542	1 225	4 649	6 541	127	205	6 887	342	3 028	0	3 517	5 656
///	12 453	1 076	4 621	6 634	123	222	6 863	287	3 075	0	3 501	5 590
IV	12 717	938	4 903	6 754	122	219	9 543	311	5 597	-0	3 635	3 174
08 /	14 287	1 679	5 565	6 910	133	181	10 224	415	5 713	-	4 095	4 063
09 /	15 279	2 507	5 684	6 946	141	190	10 893	413	6 210	-	4 271	4 385
///	16 243	2 899	6 196	7 006	141	363	12 635	384	7 620	0	4 632	3 607
IV	16 667	3 129	6 223	7 176	139	364	12 705	433	7 701	-0	4 571	3 963
10 /	16 423	1 799	7 350	7 139	135	205	12 044	428	7 269	0	4 347	4 379
11 /	15 519	1 712	6 463	7 195	149	201	9 933	231	5 896	-0	3 805	5 586
///	16 977	2 686	6 937	7 219	135	299	10 561	285	6 496	-0	3 780	6 416
IV	17 430	3 007	6 902	7 396	125	299	9 734	285	6 017	0	3 432	7 696

(a) Excepto Empresas de seguros y fondos de pensiones.

9. INSTITUCIONES FINANCIERAS NO MONETARIAS
C) Auxiliares financieros: Sociedades de Tasación
Datos de actividad de las tasadoras

9.50 Distribución de tasaciones:
número de tasaciones

BE

Número en miles

	Tasaciones de bienes inmuebles														
	Total tasaciones	Total	Terrenos				Edificios completos (a)								
			Total	Suelo urbano	Finca rústicas	Suelo no urbanizable (b)	Total	De uso residencial			De uso terciario			Industriales	Otros
								Total	de primera residencia	de segunda residencia	Total	de oficinas	de uso comercial		
	1=2+25	2=3+7+ 16+23+24	3=4 a 6	4	5	6	7=8+11+ 14+15	8=9+10	9	10	11=12+13	12	13	14	15
04	1 618,0	1 610,8	65,2	41,8	20,1	3,3	76,7	41,4	38,2	3,2	4,6	1,3	3,3	24,4	6,2
05	1 803,8	1 798,1	75,0	53,6	19,9	1,6	88,5	46,9	43,7	3,2	5,8	1,5	4,3	25,7	10,1
06	1 786,1	1 779,0	83,0	61,1	20,2	1,6	92,8	52,6	49,3	3,3	5,0	1,5	3,4	25,6	9,7
07	1 518,9	1 510,8	72,5	50,8	19,0	2,7	92,1	48,5	45,8	2,7	8,4	3,5	4,9	25,4	9,8
08	1 104,6	1 093,0	72,3	48,5	20,7	3,1	70,2	27,8	26,0	1,8	12,2	6,0	6,2	22,4	7,8
09	1 062,9	1 043,8	77,4	49,6	24,8	3,0	61,0	20,2	18,9	1,3	12,7	6,8	5,9	21,5	6,6
10	976,8	964,1	64,0	39,0	23,4	1,7	44,8	17,9	16,6	1,3	4,7	1,6	3,1	16,1	6,0
11	774,0	760,0	59,8	38,0	20,5	1,4	44,3	19,5	18,3	1,2	4,6	1,7	2,9	15,6	4,7
12	758,5	751,6	66,2	43,8	21,2	1,3	49,4	22,2	20,4	1,8	5,7	2,4	3,3	15,9	5,6
13	657,2	651,1	65,0	43,2	21,2	0,7	45,8	18,7	17,4	1,3	5,1	1,9	3,2	17,2	4,9
10 III	195,8	193,1	14,2	8,2	5,7	0,3	9,0	3,7	3,5	0,2	0,8	0,3	0,6	3,1	1,3
IV	260,9	258,2	16,0	10,3	5,3	0,4	12,3	5,2	4,6	0,6	1,3	0,5	0,8	4,1	1,7
11 I	205,8	202,8	15,5	9,7	5,4	0,4	11,2	4,7	4,4	0,3	1,2	0,4	0,7	4,0	1,3
II	206,3	201,7	15,9	9,8	5,6	0,5	10,9	4,4	4,2	0,3	1,1	0,4	0,7	4,1	1,3
III	162,1	158,5	11,9	7,5	4,2	0,2	9,3	3,9	3,6	0,2	1,0	0,4	0,6	3,5	0,9
IV	199,7	197,0	16,6	11,0	5,3	0,3	12,9	6,5	6,1	0,4	1,3	0,5	0,8	4,0	1,2
12 I	179,5	177,8	16,3	10,4	5,5	0,4	12,2	5,6	5,2	0,3	1,3	0,4	0,9	4,1	1,2
II	192,1	190,9	16,7	11,0	5,4	0,3	11,6	5,3	5,0	0,3	1,2	0,5	0,7	3,9	1,1
III	159,7	158,9	13,6	8,7	4,7	0,2	9,6	4,5	4,0	0,5	0,9	0,3	0,6	3,3	1,0
IV	227,2	224,0	19,6	13,7	5,6	0,3	16,0	6,8	6,3	0,6	2,3	1,2	1,1	4,7	2,2
13 I	154,4	151,5	15,4	10,1	5,1	0,2	12,0	4,9	4,6	0,3	1,4	0,5	0,9	4,4	1,3
II	171,1	169,9	16,5	10,6	5,7	0,2	11,4	4,5	4,1	0,3	1,2	0,4	0,8	4,5	1,2
III	138,4	137,7	14,6	9,8	4,7	0,1	8,7	3,3	3,1	0,3	1,0	0,3	0,6	3,4	1,0
IV	193,3	191,9	18,6	12,8	5,7	0,2	13,7	5,9	5,5	0,4	1,5	0,6	0,9	5,0	1,4

Véanse notas al final del capítulo.

9. INSTITUCIONES FINANCIERAS NO MONETARIAS
C) Auxiliares financieros: Sociedades de Tasación
Datos de actividad de las tasadoras

9.50 (Continuación) Distribución de tasaciones:
número de tasaciones

BE

Número en miles

	Tasaciones de bienes inmuebles									Tasaciones no inmobiliarias (e)	Pro memoria:			
	Elementos de edificios							Explotación económica (c)	Otros bienes inmuebles (d)		Otras valoraciones			Patrimonios (h)
	Total	Viviendas			Oficinas	Locales Comerciales	Otros				Total	Actualizaciones (f)	Valoraciones intermedias (g)	
		Total	Situadas en edificios o bloques	Unifami- liares										
	16=17+ 20 a 22	17	18	19	20	21	22	23	24	25	26=27+28	27	28	29
04	1 458,4	1 282,3	933,4	348,9	8,5	75,5	92,1	5,3	5,3	7,3	206,4	61,3	145,1	3,1
05	1 622,7	1 424,0	1 030,1	393,9	9,6	88,9	100,1	5,6	6,3	5,7	241,9	84,1	157,8	9,0
06	1 592,0	1 400,3	1 011,8	388,5	10,0	76,5	105,3	6,0	5,3	7,1	272,3	100,2	172,1	2,3
07	1 337,8	1 153,8	813,5	340,2	10,3	68,5	105,3	6,7	1,7	8,1	300,3	100,0	200,3	2,5
08	942,6	772,0	537,4	234,6	9,6	63,5	97,5	6,6	1,3	11,6	277,6	82,6	195,0	1,5
09	897,4	715,1	508,5	206,5	9,6	57,4	115,4	6,7	1,3	19,1	190,8	76,9	113,9	1,3
10	848,3	666,3	475,1	191,3	8,6	51,8	121,6	5,8	1,1	12,7	148,7	84,8	63,8	5,9
11	649,1	490,0	348,7	141,3	7,9	49,4	101,7	5,6	1,2	13,9	1 516,9	1 470,3	46,6	2,5
12	622,4	445,3	322,3	123,0	9,0	49,0	119,0	6,1	7,5	6,9	1 876,4	1 845,8	30,7	5,4
13	533,3	386,5	276,0	110,5	8,1	46,6	92,0	5,5	1,5	6,1	1 776,7	1 761,7	15,0	7,0
10 III	168,4	132,8	93,8	39,0	2,0	10,4	23,3	1,3	0,2	2,7	29,7	15,7	14,0	2,2
IV	228,2	178,5	128,0	50,5	2,3	13,9	33,5	1,4	0,2	2,7	47,8	33,1	14,7	0,4
11 I	174,4	133,2	93,9	39,3	1,8	14,2	25,1	1,4	0,3	3,0	226,4	213,6	12,9	0,7
II	173,3	132,8	95,0	37,8	1,9	11,9	26,6	1,4	0,3	4,6	490,3	478,0	12,3	0,6
III	135,6	101,4	71,6	29,8	1,8	10,6	21,7	1,4	0,3	3,6	396,4	385,5	10,9	0,4
IV	165,8	122,6	88,2	34,4	2,3	12,6	28,3	1,4	0,4	2,7	403,7	393,3	10,5	0,8
12 I	146,7	107,5	76,7	30,8	1,9	11,7	25,6	1,4	1,3	1,7	56,5	47,3	9,2	1,5
II	159,2	115,3	83,7	31,6	2,2	11,6	30,0	1,7	1,8	1,2	601,0	592,9	8,1	2,0
III	133,5	93,1	67,2	25,9	2,1	10,2	28,1	1,7	0,5	0,8	62,0	55,2	6,9	0,6
IV	183,0	129,4	94,7	34,7	2,8	15,5	35,3	1,4	4,0	3,2	1 156,9	1 150,5	6,5	1,3
13 I	122,4	87,5	62,2	25,3	1,6	11,2	22,1	1,3	0,4	2,9	858,5	854,1	4,4	1,7
II	140,0	102,3	73,2	29,1	2,1	12,0	23,7	1,5	0,5	1,1	592,1	588,0	4,1	2,8
III	113,1	82,0	57,7	24,3	1,7	10,2	19,2	1,1	0,3	0,7	227,4	224,1	3,3	1,4
IV	157,8	114,8	83,0	31,8	2,7	13,2	27,1	1,6	0,3	1,4	98,7	95,6	3,1	1,1

Véanse notas al final del capítulo.

9.51 Distribución de tasaciones:
importe de tasaciones

Millones de euros

	Total tasaciones	Tasaciones de bienes inmuebles													
		Total	Terrenos				Edificios completos (a)								
			Total	Suelo urbano	Fincas rústicas	Suelo no urbanizable (b)	Total	De uso residencial			De uso terciario			Industria- les	Otros
								Total	de primera residencia	de segunda residencia	Total	de oficinas	de uso comercial		
	1=2+25	2=3+7+ 16+23+24	3=4 a 6	4	5	6	7=8+11+ 14+15	8=9+10	9	10	11=12+13	12	13	14	15
04	567 313	560 318	86 882	72 910	7 802	6 170	176 542	125 917	111 383	14 535	14 240	9 057	5 182	21 018	15 367
05	758 438	751 861	138 958	124 345	9 954	4 659	222 772	153 084	138 164	14 920	18 300	11 683	6 617	25 484	25 904
06	857 922	849 349	166 945	146 846	13 290	6 809	272 031	192 778	176 215	16 563	18 393	11 172	7 221	29 148	31 712
07	841 752	831 442	178 473	139 698	11 283	27 492	278 352	190 003	173 543	16 460	21 494	14 322	7 172	32 758	34 097
08	695 342	684 799	207 905	170 699	12 010	25 195	199 641	110 609	101 852	8 757	27 889	18 885	9 004	29 932	31 211
09	569 853	564 495	162 611	138 105	12 722	11 783	164 509	83 145	75 424	7 721	26 757	16 806	9 951	29 161	25 446
10	449 910	444 832	109 318	89 698	8 939	10 681	128 145	66 442	60 955	5 486	19 308	12 231	7 077	19 912	22 485
11	384 656	377 258	106 255	96 310	7 439	2 506	115 595	63 123	57 058	6 065	21 429	11 702	9 727	19 219	11 824
12	336 412	333 558	75 997	67 406	8 024	567	105 013	54 575	49 987	4 588	23 095	16 351	6 744	17 513	9 830
13	264 625	259 490	53 399	45 526	7 664	209	88 838	37 226	34 469	2 758	24 235	11 982	12 253	17 822	9 554
10 III IV	83 285	82 441	19 043	16 756	1 902	385	23 833	12 676	11 723	952	3 169	1 995	1 174	3 790	4 198
	121 817	120 368	28 764	22 502	2 009	4 254	36 177	18 371	16 749	1 622	6 330	4 403	1 928	5 254	6 222
11 / // III IV	102 731	99 865	27 349	23 900	1 968	1 481	30 572	16 676	14 861	1 815	4 928	2 258	2 669	4 920	4 049
	83 914	82 770	26 616	23 953	2 123	540	26 128	14 749	13 578	1 172	4 132	2 477	1 654	4 521	2 726
	82 040	80 355	20 181	18 483	1 493	205	25 993	13 634	11 964	1 670	5 353	2 742	2 611	4 750	2 256
	105 971	104 267	32 110	29 974	1 856	280	32 903	18 064	16 656	1 408	7 017	4 224	2 793	5 028	2 794
12 / // III IV	97 171	96 684	23 099	20 888	2 065	147	28 695	15 406	13 787	1 618	5 560	3 237	2 323	4 595	3 135
	83 316	82 195	18 998	16 897	1 881	219	26 536	13 001	11 894	1 108	7 266	4 972	2 294	4 458	1 811
	63 654	62 949	14 247	12 296	1 832	119	20 453	11 473	10 770	703	3 270	2 462	808	3 657	2 053
	92 271	91 731	19 652	17 325	2 246	82	29 330	14 695	13 535	1 159	6 999	5 681	1 319	4 804	2 831
13 / // III IV	64 927	62 265	14 935	13 110	1 774	51	20 990	9 411	8 846	565	4 964	3 290	1 674	4 500	2 116
	65 168	64 554	13 915	11 959	1 879	77	19 362	9 530	8 723	807	3 467	2 408	1 059	4 469	1 896
	50 059	49 796	10 112	8 172	1 894	46	15 077	6 868	6 541	326	3 328	2 197	1 131	3 350	1 531
	84 471	82 875	14 437	12 285	2 116	35	33 409	11 418	10 358	1 060	12 476	4 088	8 388	5 503	4 014

9. INSTITUCIONES FINANCIERAS NO MONETARIAS
C) Auxiliares financieros: Sociedades de Tasación
Datos de actividad de las tasadoras

9.51 (Continuación) Distribución de tasaciones:
importe de tasaciones

Millones de euros

	Tasaciones de bienes inmuebles									Tasaciones no inmobiliarias (e)	Pro memoria:				
	Elementos de edificios								Explotación económica (c)		Otros bienes inmuebles (d)	Otras valoraciones			Patrimonios (h)
	Total	Viviendas			Oficinas	Locales Comerciales	Otros	Total				Actualizaciones (f)	Valoraciones intermedias (g)		
		Total	Situadas en edificios o bloques	Unifamiliares											
	16=17+20 a 22	17	18	19	20	21	22	23	24	25	26=27+28	27	28	29	
04	278 284	248 154	160 916	87 238	3 452	20 927	5 750	15 627	2 982	6 995	357 874	71 402	286 471	4 938	
05	367 270	326 597	215 432	111 165	4 252	28 704	7 717	20 941	1 921	6 578	189 341	98 173	91 169	16 812	
06	383 108	343 429	221 238	122 191	4 782	25 028	9 870	25 198	2 066	8 573	218 253	143 768	74 486	10 689	
07	344 696	304 405	189 501	114 904	5 739	25 382	9 170	27 552	2 368	10 310	278 250	177 808	100 441	6 206	
08	245 701	204 035	122 329	81 706	5 692	26 193	9 781	29 977	1 574	10 544	323 130	180 035	143 094	15 047	
09	208 534	173 380	106 626	66 754	4 673	20 682	9 799	26 940	1 901	5 358	223 159	157 942	65 217	3 114	
10	183 582	152 729	94 335	58 394	4 998	17 495	8 359	22 585	1 203	5 077	171 761	137 572	34 190	13 856	
11	130 709	103 412	62 636	40 775	4 172	15 949	7 176	23 089	1 609	7 398	403 749	373 705	30 045	4 724	
12	109 423	83 350	50 421	32 928	4 267	14 233	7 573	22 355	20 769	2 854	403 703	392 170	11 532	26 710	
13	89 964	67 853	39 891	27 963	3 124	12 191	6 795	21 856	5 433	5 135	336 381	329 451	6 929	11 277	
10 III	35 186	29 476	17 905	11 571	946	3 246	1 518	4 139	240	844	35 400	28 608	6 792	2 338	
IV	49 447	40 525	24 933	15 592	1 464	5 071	2 387	5 626	353	1 450	48 069	40 526	7 543	426	
11 I	36 405	28 954	17 417	11 537	984	4 453	2 014	4 988	552	2 866	87 156	81 987	5 169	267	
II	34 227	27 869	16 933	10 936	897	3 754	1 706	5 530	270	1 144	121 360	105 263	16 096	209	
III	27 255	21 101	12 690	8 411	964	3 656	1 535	6 584	343	1 684	87 294	82 547	4 747	2 932	
IV	32 823	25 488	15 597	9 891	1 327	4 087	1 921	5 988	444	1 703	107 940	103 908	4 033	1 316	
12 I	28 547	21 735	12 906	8 829	825	3 816	2 171	5 949	10 394	487	38 244	35 035	3 209	11 927	
II	27 511	21 535	13 125	8 410	992	3 088	1 896	5 486	3 663	1 121	106 389	103 499	2 890	9 840	
III	22 367	17 098	10 196	6 901	985	2 716	1 569	4 703	1 179	705	28 000	25 256	2 744	1 150	
IV	30 997	22 982	14 194	8 788	1 465	4 613	1 937	6 218	5 534	540	231 070	228 381	2 689	3 794	
13 I	20 166	15 337	8 998	6 338	577	2 869	1 383	4 402	1 772	2 662	165 991	164 248	1 744	7 543	
II	24 157	18 006	10 589	7 417	906	3 035	2 209	5 815	1 304	614	97 190	95 028	2 162	936	
III	18 890	14 537	8 450	6 087	571	2 475	1 306	4 725	992	263	41 255	39 532	1 724	1 011	
IV	26 751	19 974	11 853	8 121	1 070	3 811	1 896	6 914	1 365	1 596	31 944	30 644	1 300	1 787	

Véanse notas al final del capítulo.

9. INSTITUCIONES FINANCIERAS NO MONETARIAS
C) Auxiliares financieros: Sociedades de Tasación
Datos de actividad de las tasadoras

9.52 Distribución de tasaciones:
superficie utilizable
Tasaciones bienes inmuebles

BE

hectáreas

	Total	Terrenos				Edificios completos (a)								
		Total	Suelo urbano	Fincas rústicas	Suelo no urbanizable (b)	Total	De uso residencial			De uso terciario			Industria-les	Otros
							Total	de primera residen- cia	de segunda residen- cia	Total	de oficinas	de uso comer- cial		
1=2+6+15+ 22	2=3 a 5	3	4	5	6=7+10+ 13+14	7=8+9	8	9	10=11+12	11	12	13	14	
04	522 826	473 903	44 970	420 893	8 040	15 212	9 056	8 118	938	888	470	418	3 901	1 367
05	877 268	819 785	73 599	738 110	8 075	19 455	9 913	9 040	873	997	535	462	5 150	3 396
06	698 226	638 835	82 414	548 368	8 053	19 956	11 517	10 602	915	936	497	439	5 035	2 468
07	521 658	476 851	75 204	387 244	14 403	17 886	10 298	9 502	796	984	549	435	4 330	2 275
08	544 125	503 480	92 361	374 734	36 385	13 721	6 328	5 808	520	1 261	671	590	4 135	1 997
09	612 020	573 923	86 954	471 189	15 780	12 666	4 847	4 392	456	1 401	652	750	4 513	1 905
10	522 024	491 634	64 411	415 088	12 136	10 441	4 220	3 872	348	1 101	550	551	3 331	1 789
11	446 291	422 076	74 367	336 749	10 960	10 240	4 155	3 748	408	1 244	558	686	3 541	1 300
12	486 143	461 513	62 055	393 948	5 510	9 940	4 021	3 674	347	1 265	749	516	3 661	993
13	518 334	496 045	53 961	438 893	3 190	9 826	3 037	2 819	218	1 656	713	943	4 192	940
10 III IV	144 855	139 601	10 296	127 845	1 459	1 967	801	746	54	178	79	99	608	380
	114 453	106 538	16 182	88 159	2 198	2 804	1 176	1 089	88	340	201	139	923	364
11 / // III IV	123 646	117 083	16 004	94 568	6 511	2 718	1 072	961	111	294	117	178	833	519
	114 863	108 991	19 374	86 810	2 806	2 479	1 022	928	94	246	110	136	897	313
	86 525	80 891	15 929	64 173	788	2 282	896	792	104	314	143	170	882	191
	121 257	115 111	23 060	91 197	855	2 761	1 166	1 067	99	389	188	202	929	277
12 / // III IV	118 813	112 253	17 459	93 015	1 779	2 570	1 077	960	116	340	154	186	849	305
	117 582	111 253	13 991	95 558	1 704	2 391	938	854	84	353	205	148	952	147
	101 997	97 157	11 548	84 498	1 110	1 986	859	804	55	196	129	67	762	169
	147 752	140 850	19 057	120 876	917	2 994	1 148	1 056	92	376	261	115	1 098	372
13 / // III IV	119 235	114 547	17 912	95 646	990	2 248	737	687	50	323	168	155	972	216
	142 682	137 315	12 607	124 206	503	2 230	745	675	71	246	136	110	1 059	180
	115 631	111 196	9 034	100 918	1 244	1 820	537	512	25	236	120	116	818	228
	140 786	132 986	14 409	118 123	454	3 529	1 018	945	72	851	289	563	1 343	317

Véanse notas al final del capítulo.

9. INSTITUCIONES FINANCIERAS NO MONETARIAS
C) Auxiliares financieros: Sociedades de Tasación
Datos de actividad de las tasadoras

9.52 (Continuación) Distribución de tasaciones:
superficie utilizable
Tasaciones de bienes inmuebles

BE

hectáreas

	Elementos de edificios							Explotación económica (c)
	Total	Viviendas			Oficinas	Locales comerciales	Otros	
		Total	Situadas en edificios o bloques	Unifami- liares				
15=16+ 19 a 21	16=17+18	17	18	19	20	21	22	
04	18 179	15 581	8 888	6 693	180	1 334	1 083	15 533
05	22 418	17 472	9 859	7 612	185	1 609	3 152	15 610
06	19 995	17 098	9 603	7 495	196	1 282	1 419	19 440
07	16 881	14 291	7 707	6 585	188	1 109	1 293	10 040
08	12 968	10 194	5 288	4 906	199	1 190	1 385	13 955
09	12 587	9 573	5 200	4 373	168	1 074	1 772	12 845
10	11 156	8 711	4 739	3 972	192	959	1 294	8 793
11	8 849	6 481	3 511	2 970	172	937	1 259	5 126
12	8 580	5 961	3 303	2 658	203	1 065	1 351	6 110
13	7 869	5 226	2 869	2 357	176	1 065	1 403	4 594
10 III	2 172	1 707	921	787	38	183	244	1 116
IV	3 019	2 311	1 256	1 055	59	282	367	2 093
11 I	2 384	1 764	941	823	40	261	319	1 461
II	2 305	1 759	954	806	39	223	284	1 089
III	1 854	1 338	725	614	40	208	267	1 499
IV	2 307	1 619	892	727	53	246	389	1 077
12 I	2 106	1 444	775	669	38	261	363	1 884
II	2 208	1 551	846	705	49	254	354	1 730
III	1 769	1 235	687	547	43	209	282	1 085
IV	2 497	1 731	995	736	73	341	352	1 411
13 I	1 776	1 182	632	550	32	232	330	664
II	2 134	1 354	742	612	54	332	394	1 003
III	1 652	1 126	611	515	32	225	270	963
IV	2 306	1 564	884	680	58	276	408	1 965

Véanse notas al final del capítulo.

9. INSTITUCIONES FINANCIERAS NO MONETARIAS
C) Auxiliares financieros: Sociedades de Tasación
Datos de actividad de las tasadoras

9.53 Distribución de tasaciones de bienes inmuebles: valor medio del m2 (a)

BE

Euros por m2

	Suelo urbano	Finca s rústicas	Edificios								Elementos de edificios					
			Total	De uso residencial			De uso terciario			Indus- triales	Total	Viviendas			Oficinas	Locales comercia- les
				Total	de primera residencia	de segunda residencia	Total	de oficinas	de uso comercial			Total	Situadas en edificios o bloques	Unifami- liares		
	1	2	3	4	5	6	7	8	9	10	11	12	13	14	15	16
04	162	2	1 161	1 390	1 372	1 550	1 603	1 925	1 241	539	1 531	1 593	1 810	1 303	1 918	1 568
05	169	1	1 145	1 544	1 528	1 710	1 836	2 185	1 432	495	1 638	1 869	2 185	1 460	2 296	1 784
06	178	2	1 363	1 674	1 662	1 810	1 966	2 250	1 645	579	1 916	2 009	2 304	1 630	2 438	1 952
07	186	3	1 556	1 845	1 826	2 067	2 185	2 609	1 650	757	2 042	2 130	2 459	1 745	3 049	2 289
08	185	3	1 455	1 748	1 754	1 685	2 212	2 814	1 527	724	1 895	2 002	2 313	1 665	2 859	2 202
09	159	3	1 299	1 715	1 717	1 695	1 909	2 579	1 327	646	1 657	1 811	2 050	1 527	2 784	1 926
10	139	2	1 227	1 574	1 574	1 576	1 754	2 223	1 285	598	1 646	1 753	1 991	1 470	2 609	1 823
11	130	2	1 129	1 519	1 522	1 487	1 723	2 099	1 418	543	1 477	1 596	1 784	1 373	2 429	1 702
12	109	2	1 056	1 357	1 360	1 321	1 826	2 184	1 307	478	1 275	1 398	1 526	1 239	2 102	1 337
13	84	2	904	1 226	1 223	1 263	1 463	1 681	1 299	425	1 143	1 298	1 390	1 187	1 777	1 145
10 III	163	1	1 212	1 583	1 571	1 748	1 782	2 530	1 186	623	1 620	1 727	1 945	1 471	2 503	1 770
IV	139	2	1 290	1 562	1 538	1 847	1 861	2 192	1 384	569	1 638	1 754	1 985	1 478	2 464	1 798
11 I	149	2	1 125	1 556	1 547	1 633	1 673	1 937	1 501	591	1 527	1 641	1 851	1 402	2 467	1 707
II	124	2	1 054	1 443	1 463	1 242	1 678	2 252	1 214	504	1 485	1 584	1 776	1 358	2 328	1 685
III	116	2	1 139	1 522	1 510	1 612	1 707	1 914	1 532	538	1 470	1 576	1 751	1 370	2 388	1 758
IV	130	2	1 192	1 549	1 561	1 427	1 802	2 250	1 385	541	1 423	1 574	1 749	1 360	2 506	1 664
12 I	120	2	1 116	1 431	1 435	1 392	1 635	2 106	1 247	541	1 356	1 505	1 666	1 319	2 194	1 460
II	121	2	1 110	1 386	1 392	1 321	2 059	2 424	1 552	468	1 246	1 388	1 551	1 193	2 013	1 218
III	106	2	1 030	1 336	1 340	1 278	1 671	1 912	1 207	480	1 264	1 385	1 484	1 261	2 275	1 300
IV	91	2	980	1 280	1 282	1 259	1 860	2 175	1 146	438	1 241	1 327	1 426	1 194	2 012	1 354
13 I	73	2	934	1 277	1 288	1 124	1 538	1 960	1 082	463	1 135	1 298	1 423	1 153	1 779	1 238
II	95	2	868	1 279	1 293	1 144	1 412	1 770	967	422	1 132	1 330	1 427	1 212	1 681	914
III	90	2	828	1 278	1 277	1 297	1 408	1 827	974	409	1 144	1 291	1 383	1 182	1 794	1 102
IV	85	2	947	1 122	1 096	1 463	1 465	1 415	1 491	410	1 160	1 277	1 341	1 195	1 855	1 379

Véanse notas al final del capítulo.

9. INSTITUCIONES FINANCIERAS NO MONETARIAS
C) Auxiliares financieros: Sociedades de Tasación
Datos de actividad de las tasadoras

9.54 Distribución de la clientela y finalidad de las tasaciones: número de tasaciones

BE

Número en miles

	Por clientela: total de tasaciones					Por finalidad: tasaciones de inmuebles				
	Total	Entidades de depósito	Otras instituciones financieras	Personas físicas	Resto	Total	Finalidad hipotecaria	Otras requeridas para entidades de crédito	Otras requeridas para otras instituciones financieras	Resto
	1=2 a 5	2	3	4	5	6=7 a 10	7	8	9	10
04	1 618,0	1 409,2	57,1	61,5	90,2	1 610,8	1 525,6	3,0	1,4	80,8
05	1 803,8	1 554,7	73,5	74,7	100,8	1 798,1	1 703,2	13,4	2,1	79,4
06	1 786,1	1 534,9	65,7	82,2	103,3	1 779,0	1 696,9	1,8	3,1	77,3
07	1 518,9	1 297,3	55,3	78,7	87,7	1 510,8	1 417,5	2,0	6,3	85,0
08	1 104,6	914,2	52,1	49,7	88,7	1 093,0	948,8	8,1	23,8	112,3
09	1 062,9	861,2	61,3	38,5	101,9	1 043,8	830,8	12,7	40,5	159,8
10	976,8	796,3	41,3	36,8	102,4	964,1	741,3	8,5	23,7	190,6
11	774,0	581,6	42,8	34,5	115,1	760,0	482,3	22,1	26,0	229,7
12	758,5	539,8	37,5	25,5	155,8	751,6	435,5	40,8	26,7	248,6
13	657,2	469,6	33,6	22,4	131,5	651,1	353,2	45,5	4,9	247,5
10 I	520,1	425,9	21,5	20,6	52,1	512,8	402,8	3,9	13,4	92,7
II	456,7	370,4	19,7	16,2	50,3	451,3	338,5	4,6	10,3	97,9
11 I	412,2	308,9	22,9	20,9	59,5	404,5	262,1	9,9	13,5	119,0
II	361,8	272,6	19,9	13,7	55,6	355,5	220,2	12,2	12,5	110,6
12 I	371,6	276,2	17,2	14,4	63,9	368,7	221,8	17,0	12,9	117,1
II	386,9	263,6	20,3	11,1	91,9	382,9	213,8	23,8	13,8	131,5
13 I	325,5	237,1	14,6	11,0	62,8	321,4	164,8	19,9	1,7	135,0
II	331,7	232,5	19,0	11,4	68,8	329,6	188,4	25,7	3,2	112,4

9. INSTITUCIONES FINANCIERAS NO MONETARIAS
C) Auxiliares financieros: Sociedades de Tasación
Datos de actividad de las tasadoras

9.55 Distribución de la clientela y finalidad de las tasaciones: importe de tasaciones

BE

Millones de euros

	Por clientela: total de tasaciones					Por finalidad: tasaciones de inmuebles				
	Total	Entidades de depósito	Otras instituciones financieras	Personas físicas	Resto	Total	Finalidad hipotecaria	Otras requeridas para entidades de crédito	Otras requeridas para otras instituciones financieras	Resto
	1=2 a 5	2	3	4	5	6=7 a 10	7	8	9	10
04	567 313	448 764	12 650	20 832	85 067	560 318	497 683	459	3 971	58 204
05	758 438	570 432	16 826	25 389	145 792	751 861	646 111	10 993	4 176	90 581
06	857 922	646 122	21 283	34 620	155 896	849 349	742 591	1 007	9 000	96 750
07	841 752	608 850	23 174	55 827	153 900	831 442	692 936	1 881	9 369	127 256
08	695 342	442 012	23 750	47 942	181 637	684 799	504 332	3 948	14 442	162 077
09	569 853	359 339	21 640	28 784	160 090	564 495	394 462	5 095	16 942	147 996
10	449 910	285 009	16 643	26 761	121 497	444 832	282 768	6 873	11 733	143 459
11	384 656	230 224	11 685	21 392	121 354	377 258	199 566	17 109	9 298	151 285
12	336 412	181 029	12 328	10 528	132 528	333 558	161 507	17 512	10 600	143 939
13	264 625	144 603	14 738	10 738	94 545	259 490	124 193	19 127	9 491	106 679
10 /	244 807	156 325	8 585	14 975	64 922	242 024	155 716	2 767	6 303	77 237
//	205 102	128 684	8 057	11 787	56 575	202 809	127 051	4 106	5 430	66 222
11 /	196 645	118 667	6 346	10 205	61 427	192 635	110 603	5 281	3 991	72 761
//	188 010	111 558	5 338	11 188	59 927	184 623	88 963	11 828	5 307	78 524
12 /	180 487	96 691	4 489	6 359	72 949	178 879	89 938	7 265	3 765	77 911
//	155 925	84 338	7 839	4 169	59 579	154 680	71 569	10 247	6 835	66 029
13 /	130 095	68 849	6 505	5 088	49 653	126 819	56 487	7 916	4 053	58 363
//	134 530	75 754	8 233	5 650	44 892	132 671	67 706	11 211	5 438	48 316

9. INSTITUCIONES FINANCIERAS NO MONETARIAS
C) Auxiliares financieros: Sociedades de Tasación
Datos de actividad de las tasadoras

9.56 Distribución geográfica de las tasaciones de inmuebles: número de tasaciones e importe

BE

Millones de euros y número en miles

	Nº de tasaciones							Importe de tasaciones						
	Total	España (a)	Extranjero	Para municipios españoles				Total	España (b)	Extranjero	Para municipios españoles			
	1=2+3	2=4 a 7	3	Madrid y Barcelona	> de 500000 habitantes	Entre 100000 y 500000 habitantes	Resto	8=9+10	9=11 a 14	10	Madrid y Barcelona	> de 500000 habitantes	Entre 100000 y 500000 habitantes	Resto
04	1 610,8	1 609,0	1,8	149,8	97,2	386,4	975,6	560 318	559 275	1 042	77 070	28 101	125 841	328 264
05	1 798,1	1 796,6	1,5	147,1	125,3	423,41	100,8	751 861	750 347	1 514	97 723	46 599	161 650	444 374
06	1 779,0	1 777,7	1,4	141,7	118,4	412,91	104,6	849 349	846 413	2 936	97 569	54 828	180 784	513 231
07	1 510,8	1 509,4	1,4	121,6	98,6	360,4	928,9	831 442	822 293	9 149	106 305	51 743	185 019	479 226
08	1 093,0	1 091,5	1,5	92,7	52,9	250,4	695,5	684 799	676 480	8 319	115 413	38 539	151 020	371 508
09	1 043,8	1 042,5	1,3	95,3	54,3	247,1	645,9	564 495	558 201	6 294	83 890	36 736	130 856	306 718
10	964,1	963,1	1,0	90,7	51,5	236,0	584,9	444 832	439 813	5 020	72 016	25 602	102 333	239 862
11	760,0	759,2	0,8	65,2	36,8	180,7	476,4	377 258	372 446	4 812	52 894	21 587	84 305	213 660
12	751,6	751,0	0,7	59,9	34,0	171,4	485,7	333 558	327 079	6 479	53 242	19 826	75 544	178 467
13	651,1	650,7	0,4	51,4	30,8	157,3	411,1	259 490	255 817	3 674	41 971	16 075	62 001	135 769
10 /	512,8	512,3	0,5	48,9	26,9	124,7	311,9	242 024	239 060	2 963	38 862	12 984	56 965	130 249
//	451,3	450,8	0,5	41,9	24,6	111,3	273,0	202 809	200 753	2 056	33 154	12 618	45 368	109 612
11 /	404,5	404,0	0,5	35,7	19,5	99,8	249,0	192 635	190 079	2 556	23 785	11 443	45 659	109 191
//	355,5	355,2	0,3	29,5	17,3	81,0	227,4	184 623	182 367	2 256	29 109	10 144	38 646	104 469
12 /	368,7	368,3	0,4	31,6	16,8	87,3	232,6	178 879	174 983	3 896	28 974	10 633	40 115	95 260
//	382,9	382,6	0,3	28,3	17,1	84,1	253,1	154 680	152 096	2 583	24 268	9 192	35 428	83 207
13 /	321,4	321,2	0,2	24,4	15,1	78,6	203,1	126 819	125 282	1 537	19 188	7 691	30 812	67 591
//	329,6	329,4	0,2	27,0	15,8	78,7	208,0	132 671	130 534	2 137	22 783	8 384	31 189	68 178

Véanse notas al final del capítulo.

9. INSTITUCIONES FINANCIERAS NO MONETARIAS
C) Auxiliares financieros: Sociedades de Tasación
Datos de actividad de las tasadoras

BE

9.57 Distribución geográfica de las tasaciones de viviendas: número de tasaciones e importe

Millones de euros y número en miles

	Nº de tasaciones							Importe de tasaciones						
	Total	España (a)	Extran- jero	Para municipios españoles				Total	España (b)	Extranjero	Para municipios españoles			
				Madrid y Barcelona	> de 500000 habitan- tes	Entre 100000 y 500000 ha- bitantes	Resto				Madrid y Barcelona	> de 500000 habitantes	Entre 100000 y 500000 habitantes	Resto
	1=2+3	2=4 a 7	3	4	5	6	7	8=9+10	9=11 a 14	10	11	12	13	14
10	666,3	665,9	0,4	66,7	37,8	164,3	397,2	152 729	152 426	303	22 100	8 258	36 695	85 373
11	490,0	489,8	0,2	44,3	25,0	119,3	301,1	103 412	103 162	250	14 156	5 036	24 232	59 737
12	445,3	445,2	0,1	38,8	21,4	103,4	281,6	83 350	83 281	69	10 919	3 909	19 224	49 229
13	386,5	386,4	0,0	33,6	19,4	93,9	239,6	67 853	67 839	15	8 696	3 009	16 053	40 081
10 /	355,0	354,8	0,2	35,6	19,9	86,5	212,8	82 727	82 470	257	12 086	4 442	19 688	46 254
//	311,3	311,1	0,2	31,1	17,8	77,7	184,4	70 002	69 956	46	10 014	3 816	17 007	39 119
11 /	266,0	265,9	0,1	24,8	13,7	66,8	160,6	56 823	56 592	231	7 844	2 787	13 604	32 357
//	224,0	223,9	0,1	19,5	11,3	52,5	140,6	46 589	46 570	19	6 312	2 249	10 628	27 381
12 /	222,8	222,8	0,1	20,5	10,8	53,4	138,1	43 270	43 213	57	6 008	2 030	10 212	24 963
//	222,5	222,4	0,0	18,3	10,6	50,1	143,5	40 080	40 068	12	4 911	1 880	9 011	24 266
13 /	189,7	189,7	0,0	16,0	9,3	46,6	117,8	33 342	33 335	7	4 227	1 494	7 884	19 729
//	196,8	196,8	0,0	17,6	10,1	47,2	121,8	34 511	34 504	7	4 469	1 514	8 169	20 351

Véanse notas al final del capítulo.

9. INSTITUCIONES FINANCIERAS NO MONETARIAS
C) Auxiliares financieros: Sociedades de Tasación
Datos de actividad de las tasadoras

BE

9.58 Distribución geográfica de las tasaciones de inmuebles por Comunidades Autónomas: número de tasaciones (a)

Número en miles

	Andalucía (b)	Aragón	Asturias	Baleares	Canarias	Cantabria	Castilla-La Mancha	Castilla y León	Cataluña	Extremadura	Galicia	La Rioja	Madrid	Murcia	Navarra	Pais Vasco	Valencia
	1	2	3	4	5	6	7	8	9	10	11	12	13	14	15	16	17
04	301,5	35,7	27,2	45,1	74,7	19,1	59,4	65,3	312,2	24,4	59,6	9,0	212,8	58,7	19,7	58,7	225,6
05	345,5	39,9	30,5	50,8	85,3	21,6	71,0	70,4	350,3	26,9	66,1	10,3	220,7	66,7	19,9	58,9	261,8
06	339,0	41,5	30,7	51,3	89,5	20,1	77,2	70,5	335,1	27,8	65,9	11,0	214,3	67,1	21,8	54,1	260,8
07	294,4	35,7	28,4	43,8	76,8	17,0	72,4	65,1	253,9	24,5	61,2	9,4	182,3	57,6	18,8	49,7	218,4
08	209,9	26,7	20,1	30,4	51,9	12,8	52,0	50,7	170,9	19,4	47,7	7,7	140,1	42,4	16,8	40,6	151,5
09	194,3	26,0	17,5	28,2	44,9	12,5	45,7	47,5	156,8	18,5	46,3	8,3	149,6	41,7	17,3	40,0	147,4
10	178,6	24,1	17,5	26,4	42,3	12,2	44,7	48,1	148,8	18,1	47,0	7,0	131,5	35,1	13,6	40,8	127,4
11	142,7	19,4	11,4	22,3	34,7	8,4	36,4	35,3	117,9	12,9	32,7	5,2	100,3	28,2	11,5	33,3	106,5
12	153,9	17,3	10,4	19,4	33,7	7,0	36,1	33,8	124,0	11,2	33,8	5,2	92,4	27,7	11,8	26,4	106,9
13	127,9	16,3	9,0	17,3	32,9	6,7	31,7	28,6	112,8	10,0	27,6	4,3	72,4	29,0	9,0	22,1	93,1
10 /	93,3	13,0	9,3	14,3	20,8	6,6	23,8	25,2	79,8	9,6	24,1	3,7	71,3	18,4	8,6	22,8	67,7
//	85,3	11,1	8,1	12,1	21,5	5,6	20,9	22,9	69,1	8,5	22,9	3,3	60,2	16,7	5,0	18,0	59,7
11 /	76,4	10,5	6,2	12,4	17,1	4,5	19,6	18,2	62,8	7,3	16,5	2,8	54,0	15,2	6,5	18,0	56,0
//	66,3	9,0	5,2	9,9	17,6	3,9	16,8	17,1	55,2	5,6	16,2	2,4	46,3	13,0	5,0	15,3	50,5
12 /	66,4	8,9	5,3	10,6	15,2	3,4	17,9	16,7	63,4	6,2	17,4	2,6	48,8	14,6	6,0	12,9	52,1
//	87,5	8,4	5,0	8,7	18,5	3,6	18,2	17,1	60,6	5,1	16,5	2,6	43,6	13,1	5,9	13,5	54,7
13 /	60,4	7,7	4,3	8,2	16,6	3,4	16,0	14,2	57,2	5,2	12,4	2,1	34,5	15,8	4,6	11,0	47,5
//	67,5	8,6	4,6	9,1	16,3	3,3	15,7	14,4	55,6	4,7	15,2	2,2	37,9	13,2	4,5	11,2	45,6

Véanse notas al final del capítulo.

9. INSTITUCIONES FINANCIERAS NO MONETARIAS
C) Auxiliares financieros: Sociedades de Tasación
Datos de actividad de las tasadoras

9.59 Distribución geográfica de las tasaciones de inmuebles por Comunidades Autónomas: importe (a)

<i>BE</i>		<i>Millones de euros</i>															
	Andalucía (b)	Aragón	Asturias	Baleares	Canarias	Cantabria	Castilla-La Mancha	Castilla y León	Cataluña	Extremadura	Galicia	La Rioja	Madrid	Murcia	Navarra	Pais Vasco	Valencia
	1	2	3	4	5	6	7	8	9	10	11	12	13	14	15	16	17
04	106 460	11 400	6 962	17 855	25 113	6 069	19 755	19 699	104 291	4 874	15 295	3 260	108 876	19 935	7 518	19 832	62 083
05	155 780	15 329	8 303	22 648	30 028	8 324	30 820	25 235	137 841	6 506	21 465	4 576	138 981	25 896	11 260	22 833	84 521
06	160 879	22 605	9 705	26 243	34 347	9 718	37 902	29 592	164 946	7 977	24 355	5 203	139 525	34 300	9 179	27 190	102 747
07	151 051	20 299	12 146	26 139	33 214	7 963	41 206	32 018	147 770	7 854	25 559	4 985	145 158	35 886	9 200	25 907	95 938
08	116 731	18 102	9 211	20 902	24 586	6 545	27 764	25 905	108 049	7 067	19 596	4 624	151 948	28 124	7 433	27 370	72 523
09	100 574	14 977	7 233	17 578	19 063	5 052	21 196	21 801	93 133	6 669	16 412	3 902	116 539	21 111	6 002	23 278	63 679
10	75 879	12 500	5 913	13 998	16 449	4 154	16 393	17 749	73 938	4 783	13 949	2 982	91 624	16 145	5 181	20 115	48 059
11	66 579	10 074	5 084	14 751	13 356	3 447	13 519	14 492	60 177	4 462	11 479	2 365	74 314	12 580	4 611	17 206	43 950
12	56 621	7 759	4 212	9 785	14 024	2 950	12 895	13 306	54 123	3 703	10 275	2 355	67 731	12 156	4 258	14 697	36 228
13	45 756	7 050	3 530	9 747	13 235	2 337	8 949	9 992	43 941	3 079	7 558	1 393	52 310	7 509	3 702	11 358	24 370
10 /	40 602	6 734	3 238	7 788	8 609	2 347	8 858	9 694	39 500	2 470	7 408	1 688	51 370	8 916	3 103	10 807	25 928
//	35 277	5 766	2 675	6 210	7 840	1 808	7 536	8 055	34 438	2 313	6 542	1 294	40 254	7 229	2 077	9 308	22 131
11 /	35 739	6 178	2 511	7 538	6 985	1 925	7 678	7 445	29 886	2 350	5 745	1 190	34 563	5 929	2 347	9 242	22 829
//	30 840	3 896	2 573	7 214	6 371	1 522	5 841	7 047	30 291	2 113	5 734	1 175	39 751	6 651	2 264	7 964	21 121
12 /	28 464	4 264	2 217	5 657	6 832	1 453	7 191	6 556	29 177	1 986	5 561	1 019	37 183	7 424	2 080	8 137	19 782
//	28 157	3 496	1 995	4 128	7 192	1 497	5 704	6 750	24 946	1 718	4 713	1 337	30 548	4 732	2 178	6 559	16 446
13 /	21 979	2 861	1 599	4 732	6 955	1 218	4 894	5 414	22 293	1 462	3 480	658	23 552	3 924	1 929	5 599	12 732
//	23 777	4 189	1 930	5 015	6 280	1 119	4 054	4 578	21 648	1 617	4 078	735	28 758	3 584	1 774	5 759	11 638

Véanse notas al final del capítulo.

9. INSTITUCIONES FINANCIERAS NO MONETARIAS
C) Auxiliares financieros: Sociedades de Tasación
Datos de actividad de las tasadoras

9.60 Distribución geográfica de las tasaciones de viviendas por Comunidades Autónomas: número de tasaciones (a)

<i>BE</i>		<i>Número en miles</i>															
	Andalucía (b)	Aragón	Asturias	Baleares	Canarias	Cantabria	Castilla-La Mancha	Castilla y León	Cataluña	Extremadura	Galicia	La Rioja	Madrid	Murcia	Navarra	Pais Vasco	Valencia
	1	2	3	4	5	6	7	8	9	10	11	12	13	14	15	16	17
10	123,5	16,1	12,1	19,1	27,0	8,6	29,1	31,5	106,7	12,3	30,9	4,4	94,3	23,0	8,9	28,6	89,7
11	91,6	11,9	7,4	15,0	20,9	5,7	21,9	21,3	80,0	8,1	19,2	3,0	66,5	18,1	7,3	22,1	69,9
12	84,2	10,2	6,3	12,4	19,3	4,4	19,8	18,7	81,6	6,4	18,7	2,8	57,6	16,1	7,2	16,3	63,1
13	69,3	8,9	5,3	11,6	18,1	3,9	17,9	14,7	75,0	5,3	14,9	2,3	46,9	16,9	4,9	12,6	57,9
10 /	64,6	8,7	6,5	10,2	13,4	4,6	15,6	16,4	57,2	6,4	16,1	2,4	50,7	12,3	5,6	16,2	47,8
//	58,9	7,4	5,6	8,9	13,6	3,9	13,5	15,1	49,5	5,9	14,8	2,1	43,5	10,7	3,3	12,4	41,9
11 /	50,0	6,3	4,2	8,3	10,5	3,0	11,8	11,3	43,9	4,6	10,0	1,6	36,5	9,9	3,9	12,1	37,9
//	41,6	5,5	3,2	6,7	10,4	2,7	10,1	10,1	36,2	3,5	9,2	1,4	30,0	8,2	3,4	9,9	31,9
12 /	39,0	5,3	3,2	6,7	9,0	2,1	10,0	9,1	41,3	3,3	9,7	1,4	30,0	8,7	3,6	8,2	32,1
//	45,3	4,9	3,1	5,6	10,3	2,3	9,9	9,6	40,4	3,1	9,0	1,4	27,5	7,5	3,6	8,1	31,1
13 /	31,9	4,4	2,6	5,5	9,3	1,9	9,3	7,3	38,4	2,8	6,7	1,1	22,1	9,2	2,4	6,2	28,6
//	37,5	4,5	2,7	6,0	8,8	2,0	8,6	7,4	36,7	2,6	8,1	1,2	24,9	7,7	2,5	6,4	29,3

Véanse notas al final del capítulo.

9. INSTITUCIONES FINANCIERAS NO MONETARIAS
C) Auxiliares financieros: Sociedades de Tasación
Datos de actividad de las tasadoras

9.61 Distribución geográfica de las tasaciones de viviendas por Comunidades Autónomas: importe (a)

<i>BE</i>		<i>Millones de euros</i>															
	Andalucía (b)	Aragón	Asturias	Baleares	Canarias	Cantabria	Castilla La Mancha	Castilla y León	Cataluña	Extre- madura	Galicia	La Rioja	Madrid	Murcia	Navarra	Pais Vasco	Valencia
	1	2	3	4	5	6	7	8	9	10	11	12	13	14	15	16	17
10	25 138	3 150	2 266	6 635	4 919	1 877	5 278	5 742	29 678	1 787	5 404	800	28 726	4 098	1 860	8 486	16 585
11	17 254	2 013	1 340	5 181	3 546	1 329	3 466	3 649	19 974	1 127	3 341	479	18 414	2 891	1 433	6 313	11 413
12	14 976	1 577	1 099	3 937	3 161	893	2 712	2 923	16 567	834	3 004	415	14 457	2 312	1 266	4 196	8 951
13	11 061	1 224	980	3 648	2 798	745	2 199	2 155	14 629	667	2 265	295	11 711	2 069	825	3 136	7 432
10 /	13 449	1 686	1 233	3 563	2 474	1 029	2 767	3 216	16 136	928	2 857	446	15 530	2 187	1 115	4 804	9 049
//	11 689	1 464	1 033	3 072	2 445	848	2 510	2 526	13 542	858	2 547	353	13 196	1 910	745	3 682	7 536
11 /	9 457	1 076	742	2 896	1 872	712	1 907	1 985	11 070	657	1 769	275	10 130	1 598	765	3 481	6 200
//	7 797	937	598	2 285	1 674	617	1 559	1 665	8 903	469	1 572	204	8 284	1 293	668	2 832	5 212
12 /	7 012	847	568	2 183	1 571	436	1 407	1 432	8 873	435	1 629	203	7 795	1 301	645	2 191	4 684
//	7 964	730	531	1 753	1 590	458	1 305	1 491	7 694	399	1 374	212	6 663	1 011	622	2 005	4 267
13 /	4 980	623	412	1 722	1 450	375	1 161	1 049	7 578	350	1 074	147	5 555	1 137	405	1 583	3 732
//	6 081	601	568	1 926	1 348	370	1 038	1 106	7 051	317	1 190	148	6 156	931	421	1 553	3 700

Véanse notas al final del capítulo.

9. INSTITUCIONES FINANCIERAS NO MONETARIAS
C) Auxiliares financieros: Sociedades de Tasación
Información contable

9.62 Balance e información complementaria

BE		Miles de euros y número en unidades													
Total activo= total pasivo	Activo							Pasivo			Nº de entidades (a)	Nº de empleados en plantilla	Nº de tasadores		Nº de oficinas
	Inmovi- lizado	Activo circulante				Otras partidas	Patrimonio Neto	Acreedores	Otras partidas	de los que vin- culados:					
		Total	Deudores		Inversio- nes finan- cias tem- porales y tesorería										
			del cual por ventas y presta- ción de servicios												
1=2+3+7 =8 a 10	2	3=4+6	4	5	6	7	8	9	10	11	12	13	14	15	
04	207 057	55 825	137 990	41 733	33 063	96 255	13 240	106 624	97 806	2 632	61	3 392	18 453	1 063	598
05	251 961	64 700	175 861	46 168	39 752	129 699	11 393	132 936	115 246	3 785	58	3 450	19 563	1 464	586
06	276 778	76 186	189 120	54 454	45 665	134 672	11 472	145 836	128 211	2 728	56	3 941	19 737	1 085	641
07	254 126	85 138	158 387	47 640	38 777	110 746	10 605	147 295	104 939	1 891	57	4 189	19 704	1 144	684
08	233 554	70 302	154 703	47 778	40 207	106 928	8 548	139 604	91 391	2 562	56	3 756	18 306	1 123	657
09	224 867	70 248	147 815	43 683	37 717	104 134	6 805	138 589	82 965	3 310	54	3 547	16 959	1 098	608
10	187 232	65 776	116 838	39 438	36 465	77 405	4 617	98 960	82 452	5 822	55	3 319	16 518	1 054	581
11	172 686	68 827	99 752	38 655	35 075	61 104	4 105	100 838	67 521	4 324	58	3 227	15 744	1 034	565
12	176 469	71 994	98 286	48 222	39 729	50 025	6 178	96 517	76 326	3 605	57	2 961	14 381	1 075	512
13	161 495	64 952	93 520	45 603	41 267	47 879	3 010	84 709	71 669	5 098	46	2 672	13 891	971	462

Véanse notas al final del capítulo

9. INSTITUCIONES FINANCIERAS NO MONETARIAS
C) Auxiliares financieros: Sociedades de Tasación
Información contable

9.63 Cuenta de Resultados

BE

Miles de euros

	Cuenta de Resultados										Pro memoria: distribución por finalidad de los ingresos por tasación inmobiliaria		
	Ingresos ordinarios		Gastos ordinarios		Resulta- do explo- tación	Ingresos financieros	Gastos finan- cieros	Resul- tado finan- ciero (a)	Resultados		Préstamos hipotecarios	Para entidades de crédito, asegu- radoras, fondos de pensiones e ins- tituciones de in- versión colectiva	Otras
	de los que: prestación de servicios por tasacio- nes de bienes inmuebles	de los que: por servicios de profesiona- les indepen- dientes	Antes de impuestos	Después de impuestos									
	1	2=11+12+13	3	4	5	6	7	8	9	10	11	12	13
04	433 682	412 001	373 565	265 163	60 117	2 463	668	1 795	61 904	41 015	374 064	1 508	36 430
05	533 668	510 136	451 906	325 204	81 762	2 099	789	1 310	83 069	57 511	477 154	2 479	32 630
06	596 249	570 171	506 844	365 157	89 405	3 476	1 062	2 414	91 822	61 673	528 445	2 627	39 094
07	549 981	519 926	478 991	329 387	70 990	5 434	1 496	3 938	74 924	51 245	473 772	3 750	42 395
08	429 386	394 111	394 442	247 369	34 944	6 230	1 809	4 421	39 378	27 269	331 588	5 298	57 352
09	378 940	346 736	345 248	209 729	33 692	2 575	1 589	986	34 676	24 546	276 918	7 589	62 221
10	322 580	292 894	300 600	174 459	21 981	2 616	1 407	971	22 956	16 056	221 863	4 698	66 332
11	262 308	240 813	245 199	136 547	17 114	2 321	1 315	814	17 933	12 316	158 336	9 373	73 105
12	234 832	216 019	219 281	115 696	15 519	1 992	1 621	-1 884	13 635	9 367	127 825	13 331	71 191
13	211 402	182 975	196 609	103 615	14 764	878	1 166	-215	14 547	9 515	103 015	10 643	69 583

Veánse notas al final del capítulo.

NOTAS A LOS CUADROS DEL CAPÍTULO 9. SOCIEDADES DE TASACIÓN

Consideraciones generales

Estos cuadros, que sólo se difunden en la versión electrónica del Boletín, recogen información sobre la actividad y los estados contables de las Sociedades de Tasación. El ámbito de esta información se circunscribe a los datos que compila el Banco de España, de acuerdo con lo establecido en la CBE 3/1998, de 27 de enero (modificada por CBE 5/2003).

Los cuadros recogen información, detallada por elemento tasado, del número de tasaciones (cuadro 9.50), del importe de las tasaciones (cuadro 9.51) y de la superficie utilizable tasada de bienes inmuebles (cuadro 9.52). Con esta información se han obtenido las series sobre valor medio de la tasación del metro cuadrado (cuadro 9.53), que no debe interpretarse como un precio de referencia por unidad de superficie, dada la heterogeneidad de los elementos tasados que se incluyen en las distintas agregaciones. Tampoco puede considerarse como un indicador preciso de la evolución de precios, dado que no se corresponde a ninguna muestra homogénea a lo largo del tiempo de elementos tasados. Por su parte, los cuadros 9.54 y 9.55 detallan el número e importe de las tasaciones por tipo de clientela y finalidad de la tasación y los cuadros 9.56 a 9.61 su distribución geográfica. Finalmente se incluye información sobre los balances (cuadro 9.62) y las cuentas de resultados de las Sociedades de Tasación (cuadro 9.63).

Notas a los cuadros 9.50 a 9.63

Cuadros 9.50, 9.51 y 9.52

- Los edificios se clasifican según su uso dominante, atendiendo a la superficie de cada uso. Incluye los edificios en construcción, desde 1998 sólo por el valor del edificio terminado. Las valoraciones intermedias se presentan, exclusivamente, en el epígrafe correspondiente de la pro memoria.
- Se trata de los terrenos no urbanizables, excluidos los ligados a una explotación económica permitida por la legislación vigente y los incluidos en fincas rústicas. Véase nota c.
- Se trata de todo edificio o elemento de edificio vinculado a una actividad o explotación económica: hoteles, residencias, hospitales, instalaciones fabriles, centros de transporte, equipamientos sociales, etc.
- Incluye obras de urbanización, etc. Hasta 2003 incluye suelo no urbanizable.
- Activos inmateriales, empresas, maquinaria, instalaciones, otros bienes corporales, fondos de comercio, opciones, derechos y otros.
- Incluye las efectuadas con menos de dos años de antigüedad, excepto cuando, por modificación significativa del bien valorado, deban figurar como nuevas tasaciones. Hasta 1997, inclusive, se incluían con las valoraciones intermedias.
- Las valoraciones intermedias deben recoger los incrementos netos de valores de los certificados emitidos, con posterioridad a la tasación inicial, durante la construcción o rehabilitación de elementos o edificios.
- Con independencia de que su desglose en los distintos componentes se incluya en los correspondientes apartados.

Cuadro 9.53

- Se han seleccionado los objetos inmobiliarios cuyos valores medios son de mayor significación e interés. La información completa disponible para la obtención de los valores medios se presenta en los cuadros 9.51 y 9.52.

Cuadro 9.56

- El detalle por Comunidades Autónomas se recoge en el cuadro 9.58.
- El detalle por Comunidades Autónomas se recoge en el cuadro 9.59.

Cuadro 9.57

- El detalle por Comunidades Autónomas se recoge en el cuadro 9.60.
- El detalle por Comunidades Autónomas se recoge en el cuadro 9.61.

Cuadro 9.58

- El total figura en el cuadro 9.56 columna 2.
- Incluye Ceuta y Melilla.

Cuadro 9.59

- El total figura en el cuadro 9.56 columna 9.
- Incluye Ceuta y Melilla.

Cuadro 9.60

- El total figura en el cuadro 9.57 columna 2.
- Incluye Ceuta y Melilla.

Cuadro 9.61

- El total figura en el cuadro 9.57 columna 9.
- Incluye Ceuta y Melilla.

Cuadro 9.62

- Número de entidades que remiten información sobre la actividad y estados contables.

Cuadro 9.63

- El resultado financiero incluye, además de los ingresos y gastos financieros, las siguientes rúbricas de la cuenta de pérdidas y ganancias: variación del valor razonable en instrumentos financieros, diferencias de cambio y deterioro y resultado por enajenaciones de instrumentos financieros.

CAPÍTULO 10 EMPRESAS DE SEGUROS Y FONDOS DE PENSIONES

10. EMPRESAS DE SEGURO Y FONDOS DE PENSIONES

10.A Conciliación entre los balances financieros de las CFEE y los balances oficiales. Activo

Datos referidos a Diciembre de 2009

Millones de euros

	Inversiones financieras			Créditos	Tesorería	Resto de activos	SUB-TOTAL	Diferencias por:			TOTAL CFEE
	Renta fija	Renta variable	Otras inversiones financieras					Total	Jerar-quiza-ción	Valora-ción	
	1	2	3	4	5	6	7= 1 a 6	8=9+10	9	10	11=7+8
TOTAL ACTIVO BALANCE OFICIAL (I+II)	202 642	35 913	58 948	9 938	32 559	16 608	356 608				
I. Activos financieros incluidos en CFEE	202 645	35 911	58 948	9 938	32 558	6 779	346 779	2 019	-8 082	10 101	348 798
AF.2. Efectivo y depósitos	9 531		27 177		31 905		68 614	-3 482	-3 482		65 132
Por instrumentos:											
Efectivo					15		15				15
Depósitos transferibles					10 873		10 873	1 080	1 080		11 953
Otros depósitos	9 531		27 177	-	21 017		57 725	-4 562	-4 562		53 164
Por sectores de contrapartida:											
Instituciones financieras	4 203		18 004		31 890		54 097	-949	-949		53 148
Instituciones financieras monetarias	4 203		18 004	-	31 890		54 097	-949	-949		53 148
Instituciones financieras no monetarias											
Resto del mundo	5 328		9 173		15		14 517	-2 533	-2 533		11 983
AF.3. Valores distintos de acciones	193 114				653		193 767	5 475		5 475	199 242
Por instrumentos:											
Valores a corto plazo	4 390				228		4 618	79		79	4 697
Valores a largo plazo	188 724		-		425		189 149	5 397		5 397	194 546
Por sectores de contrapartida:											
Sociedades no financieras	2 081		-		-		2 081	77		77	2 158
Instituciones financieras	38 255		-				38 255	701		701	38 955
Instituciones financieras monetarias	24 649		-				24 649	586		586	25 235
Instituciones financieras no monetarias	13 606						13 606	115		115	13 721
Administraciones públicas	42 722				653		43 375	1 600		1 600	44 975
Resto del mundo	110 056		-				110 056	3 097		3 097	113 153
AF.4. Préstamos			2 343	1 598			3 942	745	745		4 687
Por instrumentos:											
Préstamos a corto plazo			649	1 390			2 039	95	95		2 134
Préstamos a largo plazo			1 694	208			1 902	650	650		2 552
Por sectores de contrapartida:											
Sociedades no financieras			378	260			638	650	650		1 288
Instituciones financieras			573	411			984	95	95		1 079
Instituciones financieras monetarias											
Instituciones financieras no monetarias			573	411			984	95	95		1 079
Hogares e instituciones sin fines de lucro			1 392				1 392				1 392
Resto del mundo				927			927				927

10. EMPRESAS DE SEGURO Y FONDOS DE PENSIONES

10.A Conciliación entre los balances financieros de las CFEE y los balances oficiales. Activo (Cont.)

Datos referidos a Diciembre de 2009

Millones de euros

	Inversiones financieras			Créditos	Tesorería	Resto de activos	SUB-TOTAL	Diferencias por:			TOTAL CFEE
	Renta fija	Renta variable	Otras inversiones financieras					Total	Jerar-quiza ción	Valora-ción	
	1	2	3	4	5	6	7= 1 a 6	8=9+10	9	10	11=7+8
I. ACTIVOS FINANCIEROS INCLUIDOS EN CFEE (cont.)											
AF.5 Acciones y participaciones.		35 911	5 890				41 801	4 625		4 625	46 426
Por instrumentos:											
Acciones cotizadas		22 074	2 812				24 886	3 403		3 403	28 289
Acciones no cotizadas		5 682	724				6 405	569		569	6 974
Otras participaciones (exc.fondos)		283	36				319	28		28	348
Participaciones en fondos de inversión		7 184	2 230				9 413	556		556	9 970
Acciones emitidas por sociedades de inversión.		689	88				777	69		69	846
Por sectores de contrapartida:											
Sociedades no financieras		5 954					5 954	452		452	6 406
Instituciones financieras.		13 539	2 230				15 768	3 943		3 943	19 711
Instituciones financieras monetarias		9 739	590				10 329	-6 805		-6 805	3 524
Instituciones financieras no monetarias		3 800	1 640				5 439	10 747		10 747	16 187
Resto del mundo		16 418	3 660				20 079	231		231	20 309
AF.6 Reservas técnicas de seguros			16 614				16 614				16 614
Por instrumentos:											
Reservas para primas y siniestros			16 614				16 614				16 614
Por sectores de contrapartida:											
Instituciones financieras.			10 770				10 770				10 770
Instituciones financieras monetarias			10 770				10 770				10 770
Resto del mundo			5 845				5 845				5 845
AF.7 Otras cuentas pendientes de cobro			6 924	8 340		6 779	22 042	-5 345	-5 345		16 697
Otros ctas ptes de cobro excl. el cdto comercial			6 924	8 340	...	6 779	22 042	-5 345	-5 345		16 697
Crédito comercial.											
II. ACTIVOS NO INCLUIDOS EN CFEE						9 830	9 830				
Activo fijo						9 830	9 830				

10. EMPRESAS DE SEGURO Y FONDOS DE PENSIONES

10.B Conciliación entre los balances financieros de las CFEE y los balances oficiales. Pasivo

Datos referidos a Diciembre de 2009

Millones de euros

	Provisiones técnicas/ Fondos propios				Deudas	Capital y reservas	Otros pasivos	SUB- TOTAL	Diferencias por:			TOTAL CFEE
	Empresas de seguros	Mutua- lidades de pre- visión social	Consor- cio de Compen- sación de Seg.	Fondos de pen- siones					Total	Jerar- quiza- ción	Valora- ción	
	1	2	3	4	5	6	7	8= 1 A 7	9=10+11	10	11	12=8+9
TOTAL PASIVO BALANCE OFICIAL (I+II)	179 659	28 006	6 142	85 946	21 847	31 412	3 595	356 608				
I. Pasivos incluidos en CFEE	179 661	28 006	6 142	85 946	21 847	31 412	3 595	356 610	-8 525	-8 525		348 085
AF.2 Efectivo y depósitos												
Por instrumentos:												
Depósitos transferibles												
Otros depósitos												
Por sectores de contrapartida:												
<i>Instituciones financieras</i>												
<i>Instituciones financieras monetarias</i>												
<i>Instituciones financieras no monetarias</i>												
<i>Resto del mundo</i>												
AF.3 Valores distintos de acciones									311	311		311
Por instrumentos:												
Valores a largo plazo									311	311		311
Por sectores de contrapartida:												
<i>Sociedades no financieras</i>									311	311		311
<i>Instituciones financieras</i>												
<i>Instituciones financieras monetarias</i>												
<i>Instituciones financieras no monetarias</i>												
AF.4 Préstamos					11 576			11 576	-608	-608		10 969
Por instrumentos:												
Préstamos a corto plazo					9 651			9 651	-507	-507		9 144
Préstamos a largo plazo					1 926			1 926	-101	-101		1 824
Por sectores de contrapartida:												
<i>Sociedades no financieras</i>												
<i>Instituciones financieras</i>					10 123			10 123	-608	-608		9 515
<i>Instituciones financieras monetarias</i>					9 138			9 138	-608	-608		8 531
<i>Instituciones financieras no monetarias</i>					984			984				984
<i>Hogares e instituciones sin fines de lucro</i>												
<i>Resto del mundo</i>					1 454			1 454				1 454

10. EMPRESAS DE SEGURO Y FONDOS DE PENSIONES

10.B Conciliación entre los balances financieros de las CFEE y los balances oficiales. Pasivo (Cont.)

Datos referidos a Diciembre de 2009

Millones de euros

	Provisiones técnicas/ Fondos propios				Deudas	Capital y reservas	Otros pasivos	SUB- TOTAL	Diferencias por:			TOTAL CFEE
	Empresas de seguros	Mutua- lidades de pre- visión social	Consor- cio de Compén- sación de Seg.	Fondos de pen- siones					Total	Jerar- quiza- ción	Valora- ción	
	1	2	3	4	5	6	7	8= 1 a 7	9=10+11	10	11	12=8+9
I. PASIVOS INCLUIDOS EN CFEE (continuación)												
AF.5 Acciones y participaciones.						31 412		31 412				31 412
Por instrumentos:												
Acciones cotizadas	
Acciones no cotizadas	31 412
Por sectores de contrapartida:												
Sociedades no financieras	5 825
Instituciones financieras.	17 044
Instituciones financieras monetarias	2 904
Instituciones financieras no monetarias	14 140
Hogares e instituciones sin fines de lucro	1 458
Resto del mundo	7 085
AF.6 Reservas técnicas de seguros	179 661	28 006	6 142	85 946				299 756	-2	-2		299 754
Por instrumentos:												
Reservas de seguro de vida	129 833							129 833				129 833
Reservas de fondos de pensiones	59	15 866		85 312				101 237				101 237
Reservas para primas y siniestros	49 769	12 141	6 142	634				68 686	-2	-2		68 684
Por sectores de contrapartida:												
Sociedades no financieras	22 277		3 693					25 969				25 969
Instituciones financieras.	10 136			634				10 770				10 770
Instituciones financieras monetarias												
Instituciones financieras no monetarias	10 136			634				10 770				10 770
Hogares e instituciones sin fines de lucro	144 671	28 006	2 449	85 312				260 439	-2	-2		260 437
Resto del mundo	2 578							2 578				2 578
AF.7 Otras cuentas pendientes de cobro					10 270		3 595	13 866	-8 226	-8 226		5 640
Otros ctas ptes de cobro excl. el cdto comercial.					10 270		3 595	13 866	-8 226	-8 226		5 640
Crédito comercial												
Pro memoria												
Activos financieros menos pasivos CFEE								-9 831	10 543	442	10 101	713

10. EMPRESAS DE SEGURO Y FONDOS DE PENSIONES
10.1 Balance y provisiones técnicas por grupos de agentes que componen el sector
DGSFP y CCAA
Millones de euros

	Total balance		Empresas de seguros privados	Mutualidades de previsión social					Consortio de Compensación de Seguros	Provis. técnicas	Fondos de pensiones externos Ley 8/1987	Fondos propios
	Provis. técnicas	Total		Provis. técnicas	Supervisadas por DGSFP (1)	Supervisadas por CCAA						
1=3+5+9+11	2=4+6+10+12	3	4	5=7+8	6	7	8	9	10	11	12	
96	90 933	77 206	61 568	49 898	9 699	8 075	4 535	5 164	2 135	1 840	17 531	17 393
97	107 038	91 469	71 440	58 484	11 214	9 280	5 059	6 154	2 261	1 812	22 124	21 894
98	125 314	106 417	82 761	66 096	12 587	10 930	5 227	7 361	2 477	2 038	27 489	27 353
99	148 391	127 204	98 937	80 654	14 323	12 375	5 437	8 886	2 870	2 349	32 261	31 825
00	172 602	150 489	114 893	95 597	15 378	13 460	6 081	9 297	3 352	2 811	38 979	38 621
01	191 605	170 795	127 308	108 741	16 040	14 752	5 856	10 184	3 651	3 047	44 606	44 255
02	215 809	191 207	145 013	122 901	17 080	15 769	6 191	10 889	4 106	3 270	49 610	49 267
03	238 746	209 022	158 196	131 409	18 940	17 460	6 710	12 230	4 612	3 664	56 997	56 490
04	261 641	227 399	171 893	140 687	20 767	19 346	7 113	13 654	5 193	4 135	63 787	63 231
05	290 756	251 544	186 842	152 321	23 431	20 935	8 126	15 305	5 797	4 620	74 687	73 668
06	316 768	273 439	201 416	162 526	26 238	23 793	9 075	17 163	6 453	5 133	82 660	81 988
07	332 062	286 506	208 403	167 542	28 489	25 889	9 740	18 749	7 147	5 662	88 022	87 413
08	335 523	283 951	219 078	172 251	28 660	26 551	10 306	18 354	8 032	5 831	79 753	79 318
09	356 608	299 754	230 671	179 659	31 000	28 006	11 149	19 851	8 617	6 142	86 319	85 946
10	230 487	177 936	8 728	6 449	87 034	86 389
11	243 417	183 356	8 792	6 617	85 325	84 947

(1) Entidades de ámbito nacional y no transferidas a las Comunidades Autónomas.

10. EMPRESAS DE SEGURO Y FONDOS DE PENSIONES
10.2 Detalles del activo y del pasivo
DGSFP y CCAA
Millones de euros

	Total Activo= Pasivo 1=2a7= 8+13a15	Activo						Pasivo								
		Inversiones financieras			Créditos	Tesore- ría	Resto de activos	Provisiones técnicas/Fondos propios					Deudas diver- sas	Capital y reser- vas	Otros pasi- vos	
		Renta fija	Renta varia- ble	Otras invers. financ.				Total	Seguros priva- dos	Mutua. previ. social	Consor. Compen. Seguros	Fondos pensio- nes				
2	3	4	5	6	7	8=9+10+ 11+12	9	10	11	12	13	14	15			
96	90 933	41 525	5 050	24 500	5 628	6 821	7 409	77 206	49 898	8 075	1 840	17 393	4 388	9 188	150	
97	107 038	46 613	7 944	31 499	5 677	7 260	8 046	91 469	58 484	9 280	1 812	21 894	5 064	10 067	438	
98	125 314	58 921	10 203	30 840	6 629	10 039	8 682	106 417	66 096	10 930	2 038	27 353	7 368	10 919	610	
99	148 391	71 087	13 598	35 103	7 246	11 463	9 896	127 204	80 654	12 375	2 349	31 825	7 737	12 222	1 228	
00	172 602	79 961	18 271	44 282	8 718	11 635	9 736	150 489	95 597	13 460	2 811	38 621	7 767	13 267	1 079	
01	191 605	95 975	19 120	43 980	10 128	12 341	10 061	170 795	108 741	14 752	3 047	44 255	5 971	13 371	1 467	
02	215 809	108 114	19 259	48 044	13 578	15 779	11 035	191 207	122 901	15 769	3 270	49 267	7 857	14 979	1 766	
03	238 746	118 287	21 767	55 051	12 583	18 886	12 172	209 022	131 409	17 460	3 664	56 490	10 188	17 406	2 129	
04	261 641	134 614	25 405	58 767	10 928	19 141	12 785	227 399	140 687	19 346	4 135	63 231	12 362	19 925	1 955	
05	290 756	148 270	30 809	66 411	11 753	20 393	13 119	251 544	152 321	20 935	4 620	73 668	14 380	23 134	1 698	
06	316 768	161 291	34 630	70 247	11 421	24 698	14 479	273 439	162 526	23 793	5 133	81 988	15 282	25 741	2 305	
07	332 062	171 142	36 237	70 959	11 551	27 080	15 093	286 506	167 542	25 889	5 662	87 413	16 462	26 580	2 514	
08	335 523	183 104	32 972	56 565	11 170	36 032	15 680	283 951	172 251	26 551	5 831	79 318	20 869	27 818	2 886	
09	356 608	202 642	35 913	58 948	9 938	32 559	16 608	299 754	179 659	28 006	6 142	85 946	21 847	31 412	3 595	
10	177 936	...	6 449	86 389	
11	183 356	...	6 617	84 947	

10. EMPRESAS DE SEGURO Y FONDOS DE PENSIONES
10.3 EMPRESAS DE SEGUROS PRIVADOS (1)
Detalles del activo y del pasivo
DGSFP
Millones de euros

	Total Activo= Pasivo 1=2a7= 8+11a13	Activo						Pasivo					
		Inversiones financieras			Créditos	Teso- ría	Resto de activos	Provisiones técnicas			Deudas diversas	Capital y reservas	Otros pasivos
								Renta fija	Renta varia- ble	Otras invers. financ.			
		2	3	4									
07	208 403	111 072	11 420	56 240	9 349	7 451	12 871	167 542	126 580	40 961	14 590	23 881	2 390
08	219 078	119 609	13 577	47 097	9 157	16 342	13 295	172 251	130 065	42 186	18 464	25 563	2 799
09	230 671	130 116	16 495	44 328	8 653	17 052	14 027	179 659	138 585	41 074	19 504	28 033	3 476
10	230 487	129 143	18 416	48 123	9 068	11 548	14 191	177 936	138 067	39 869	21 883	27 830	2 838
11	243 417	134 873	16 878	57 340	9 400	10 874	14 052	183 356	143 502	39 854	28 446	29 181	2 434
09 /	219 071	117 931	12 474	48 533	13 111	14 265	12 757	172 817	130 288	42 529	16 904	24 423	4 927
II	220 377	121 213	13 660	47 302	12 316	12 637	13 249	174 484	132 840	41 644	17 966	24 835	3 093
III	226 616	128 189	15 060	46 188	10 134	13 491	13 555	177 412	137 634	39 778	18 752	27 024	3 428
IV	226 111	128 144	15 848	43 058	8 483	16 932	13 645	176 517	138 236	38 281	19 100	27 221	3 272
10 /	231 447	131 023	15 508	43 241	11 117	17 608	12 951	180 612	141 234	39 378	20 562	27 328	2 946
II	227 336	127 829	15 825	46 351	11 107	13 112	13 112	177 238	138 513	38 726	20 663	26 372	3 064
III	231 374	132 528	16 559	46 296	9 460	13 661	12 870	179 251	141 699	37 551	21 294	28 140	2 690
IV	226 230	127 493	16 028	48 577	8 925	11 415	13 792	174 733	137 925	36 809	21 770	26 995	2 732
11 /	230 135	130 303	16 626	41 159	11 933	16 489	13 625	178 485	139 304	39 181	22 034	27 506	2 109
II	233 919	132 170	16 297	48 680	11 148	11 995	13 629	178 731	140 331	38 400	25 746	27 274	2 169
III	235 178	134 458	16 476	47 953	9 795	12 964	13 533	179 110	141 825	37 285	26 133	27 681	2 255
IV	238 380	135 565	16 691	52 267	9 181	10 894	13 784	179 517	143 327	36 190	28 196	28 332	2 335
12 /	246 289	139 290	17 022	49 525	11 921	14 743	13 788	185 019	146 005	39 014	30 001	28 912	2 357
II	238 147	133 654	16 686	43 497	11 983	18 394	13 933	179 217	141 021	38 196	29 278	27 333	2 318
III	240 614	137 777	17 310	53 422	10 314	8 181	13 610	180 782	143 811	36 971	28 579	29 048	2 206

(1) Información anual referida al total de empresas de seguros y trimestral a una muestra (véase nota metodológica).

10. EMPRESAS DE SEGURO Y FONDOS DE PENSIONES
10.4 MUTUALIDADES DE PREVISION SOCIAL
Detalles del activo y del pasivo
DGSFP, CCAA, CEM y estimaciones BE
Millones de euros

	Total Activo= Pasivo 1=2a7= 8+11a13	Activo						Pasivo					
		Inversiones financieras			Créditos	Teso- ría	Resto de activos	Provisiones técnicas			Deudas diversas	Capital y reservas	Otros pasivos
								Total	Seguros de vida	Resto			
		Renta fija	Renta varia- ble	Otras invers. financ.	5	6	7	8=9+10	9	10	11	12	13
94	7 657	3 193	769	1 841	316	500	1 038	6 165	5 311	854	1 094	375	24
95	8 427	4 064	690	1 723	387	539	1 023	7 102	6 075	1 027	1 019	295	11
96	9 699	4 976	814	1 682	528	479	1 219	8 075	6 585	1 490	1 036	576	12
97	11 214	5 555	1 182	2 038	537	570	1 331	9 280	7 199	2 081	1 011	742	181
98	12 587	6 998	951	1 694	1 387	205	1 353	10 930	8 085	2 845	391	851	415
99	14 323	7 801	1 132	2 500	1 164	274	1 453	12 375	8 924	3 451	300	850	798
00	15 378	8 792	1 384	2 925	1 104	231	942	13 460	9 644	3 817	880	697	340
01	16 040	9 674	1 566	2 511	1 058	240	992	14 752	10 565	4 188	278	699	311
02	17 080	11 083	1 530	2 270	999	285	913	15 769	11 109	4 660	363	694	253
03	18 940	12 092	1 765	2 818	918	299	1 048	17 460	11 836	5 625	364	894	222
04	20 767	13 721	1 751	2 988	681	358	1 267	19 346	12 795	6 551	424	962	35
05	23 431	14 196	2 945	3 631	842	362	1 454	20 935	12 599	8 336	943	1 391	162
06	26 238	16 226	3 230	3 852	767	558	1 604	23 793	15 435	8 358	1 125	1 178	143
07	28 489	17 673	3 557	4 099	823	596	1 741	25 889	15 622	10 268	1 239	1 247	114
08	28 660	17 083	3 269	2 148	444	3 897	1 818	26 551	15 144	11 407	1 189	836	85
09	31 000	18 804	4 053	1 992	423	3 761	1 968	28 006	15 866	12 141	1 194	1 680	119

10. EMPRESAS DE SEGURO Y FONDOS DE PENSIONES

10.5 CONSORCIO DE COMPENSACION DE SEGUROS
Detalles del activo y del pasivo

Consortio de Compensación de Seguros

Millones de euros

	Total Activo= Pasivo 1=2a7= 8a11	Activo						Pasivo			
		Inversiones financieras			Créditos	Teso- ría	Resto de activos	Provisio- nes técnicas	Deudas diversas	Capital y reservas	Otros pasivos
		Renta fija	Renta varia- ble	Otras invers. financ.							
		2	3	4	5	6	7	8	9	10	11
96	2 135	1 440	58	17	106	359	156	1 840	6	290	0
97	2 261	1 769	91	48	72	143	137	1 812	110	338	-
98	2 477	1 933	139	48	18	181	159	2 038	29	410	-
99	2 870	2 238	169	90	49	173	151	2 349	40	481	-
00	3 352	2 507	230	125	105	233	151	2 811	9	533	-
01	3 651	2 770	263	124	73	266	155	3 047	6	597	-
02	4 106	3 241	373	21	130	118	223	3 270	31	805	-
03	4 612	3 686	376	98	119	103	230	3 664	41	908	-
04	5 193	4 042	495	173	113	108	261	4 135	44	1 014	-
05	5 797	4 503	537	232	99	111	314	4 620	30	1 147	-
06	6 453	5 000	595	242	78	193	345	5 133	25	1 295	-
07	7 147	5 646	782	138	91	122	368	5 662	36	1 449	-
08	8 032	6 406	894	83	118	147	384	5 831	783	1 418	0
09	8 617	6 973	849	114	89	161	430	6 142	777	1 698	0
10	8 728	6 914	886	150	83	156	539	6 449	706	1 573	0
11	8 792	7 088	832	96	66	171	538	6 617	634	1 540	0

10. EMPRESAS DE SEGURO Y FONDOS DE PENSIONES

10.6 FONDOS DE PENSIONES EXTERNOS (Ley 8/1987)
Detalles del activo y del pasivo

DGSFP

Millones de euros

	Total Activo= Pasivo 1=2a7= 8+12a14	Activo						Pasivo						
		Inversiones financieras			Créditos	Teso- ría	Resto de activos	Fondos propios				Deudas diversas	Capital y reser- vas	Otros pasivos
		Renta fija	Renta varia- ble	Otras invers. financ.				Total	Empleo	Asocia- dos	Indivi- duales			
		2	3	4	5	6	7	8=9a11	9	10	11	12	13	14
96	17 531	8 946	1 023	3 532	1 113	2 813	104	17 393	7 717	555	9 121	132	1	4
97	22 124	10 884	2 760	4 293	1 028	3 052	108	21 894	8 906	684	12 304	226	0	4
98	27 489	13 325	4 556	6 218	653	2 634	103	27 353	10 207	824	16 322	134	0	2
99	32 261	15 378	6 130	5 798	797	4 054	105	31 825	11 991	880	18 954	433	0	2
00	38 979	17 198	8 928	5 218	778	6 740	117	38 621	16 179	874	21 568	354	0	5
01	44 606	21 448	10 044	5 346	939	6 723	106	44 255	19 130	889	24 236	350	0	0
02	49 610	22 135	9 477	6 432	1 394	10 068	105	49 267	22 106	809	26 352	320	1	23
03	56 997	23 127	11 240	8 663	1 327	12 515	125	56 490	24 020	880	31 590	357	1	150
04	63 787	26 796	13 301	9 346	1 193	13 009	142	63 231	25 651	957	36 623	427	2	128
05	74 687	31 019	16 393	11 766	1 842	13 525	142	73 668	28 839	1 073	43 755	946	2	71
06	82 660	33 649	18 681	12 093	1 453	16 673	111	81 988	30 729	1 175	50 084	659	2	12
07	88 022	36 752	20 479	10 482	1 287	18 910	113	87 413	32 018	1 219	54 176	597	2	10
08	79 753	40 006	15 231	7 237	1 450	15 646	182	79 318	29 127	983	49 209	433	1	1
09	86 319	46 748	14 516	12 515	772	11 584	184	85 946	31 784	1 061	53 102	372	1	0
10	87 034	46 096	15 586	13 270	625	11 255	203	86 389	32 900	998	52 492	644	1	0
11	85 325	48 763	15 040	12 534	435	8 361	192	84 947	32 907	859	51 182	377	1	0

CAPÍTULO 11 ADMINISTRACIONES PÚBLICAS

11. ADMINISTRACIONES PÚBLICAS

11.1 Capacidad (+) o necesidad (-) de financiación, pasivos en circulación y deuda según el Protocolo de Déficit Excesivo (PDE). Importes

Capacidad (+) o necesidad (-) de financiación: INE e IGAE. PIB pm: INE.

Millones de euros

Capacidad (+) o Necesidad (-) de financiación (a)				Pasivos en circulación y deuda según el PDE										Pro memoria: PIB pm (d)
Según la Contabilidad Nacional de España (CNE)	Ajuste por swaps de intereses (b)	Según el PDE	Pasivos en circulación según las Cuentas Financieras de la Economía Española	Ajustes por pasivos no incluidos en la deuda PDE, por valoración y otros (c)								Deuda según el PDE		
				Total	Deuda PDE de Administraciones Públicas en poder de otras Administraciones Públicas			Otras cuentas pendientes de pago			Ajustes de valoración y otros			
					Total	Consolidación dentro de los propios subsectores de AAPP	Consolidación entre distintos subsectores de AAPP	Total	En poder de Administraciones Públicas	Resto				
1	2	3=1+2	4	5=6+9+12	6=7+8	7	8	9=10+11	10	11	12	13=4-5	14	
00	-6 072	122	-5 950	448 986	74 952	18 355	-	18 355	36 903	10 391	26 512	19 695	374 033	629 907
01	-3 774	131	-3 643	451 865	73 618	19 187	-	19 187	33 115	10 337	22 778	21 316	378 247	680 397
02	-2 445	164	-2 281	476 729	93 294	23 999	-	23 999	39 453	10 345	29 108	29 842	383 435	729 258
03	-2 590	171	-2 419	475 532	93 500	28 120	-	28 120	39 403	11 658	27 745	25 976	382 032	783 082
04	-613	123	-490	500 331	111 189	36 581	-	36 581	40 918	11 333	29 585	33 690	389 142	841 294
05	11 644	7	11 651	517 381	124 884	39 978	-	39 978	49 036	12 696	36 340	35 870	392 497	909 298
06	23 227	3	23 230	510 346	119 291	39 066	-	39 066	59 494	13 237	46 257	20 731	391 055	985 547
07	20 739	9	20 748	505 358	123 051	42 720	-	42 720	69 269	13 867	55 402	11 062	382 307	1 053 161
08	-49 086	-27	-49 113	591 570	154 586	51 679	-	51 679	77 416	14 574	62 842	25 490	436 984	1 087 788
09	-116 384	-45	-116 429	743 644	178 561	63 274	-	63 274	83 127	13 853	69 275	32 161	565 083	1 046 894
10	-100 539	31	-100 508	815 692	170 999	78 338	-	78 338	97 509	22 189	75 321	-4 848	644 692	1 045 620
11	-100 035	-37	-100 072	948 488	211 082	79 781	-	79 781	129 475	43 334	86 142	1 825	737 406	1 046 327
12	P -109 295	-165	-109 460	1 179 396	294 665	184 350	64 302	120 048	103 415	39 789	63 625	6 901	884 731	1 029 279
13	A -72 400	-177	-72 577	1 351 681	391 016	245 855	104 893	140 962	94 539	37 238	57 301	50 622	960 666	1 022 988
12 //	P -28 485	-	-28 485	973 872	168 351	108 643	2 601	106 042	97 818	41 300	56 518	-38 110	805 521	1 037 907
III	P -17 517	1	-17 516	1 008 626	190 554	110 428	3 618	106 810	97 844	39 744	58 100	-17 718	818 071	1 034 345
IV	P -55 419	-170	-55 589	1 179 396	294 665	184 350	64 302	120 048	103 415	39 789	63 625	6 901	884 731	1 029 279
13 /	P -6 116	-70	-6 186	1 230 132	305 999	195 562	72 000	123 562	91 329	39 082	52 248	19 108	924 132	1 026 368
II	P -24 811	-19	-24 830	1 278 224	334 353	209 200	79 932	129 268	96 585	38 717	57 868	28 567	943 872	1 023 917
III	P -15 948	-18	-15 966	1 299 693	344 746	213 479	81 103	132 376	89 389	36 679	52 710	41 878	954 947	1 023 284
IV	A -25 525	-70	-25 595	1 351 681	391 016	245 855	104 893	140 962	94 539	37 238	57 301	50 622	960 666	1 022 988

Véanse notas al final del capítulo.

11. ADMINISTRACIONES PÚBLICAS

11.2 Capacidad (+) o necesidad (-) de financiación, pasivos en circulación y deuda según el Protocolo de Déficit Excesivo (PDE). Porcentajes del PIB pm

Capacidad (+) o necesidad (-) de financiación: INE e IGAE. PIB pm: INE.

Porcentajes

Capacidad (+) o Necesidad (-) de financiación (a)				Pasivos en circulación y deuda según el PDE										Pro memoria: PIB pm (d) (millones de Euros)
Según la Contabilidad Nacional de España (CNE)	Ajuste por swaps de intereses (b)	Según el PDE	Pasivos en en circulación según las Cuentas Financieras de la Economía Española	Ajustes por pasivos no incluidos en la deuda PDE, por valoración y otros (c)								Deuda según el PDE		
				Total	Deuda PDE de Administraciones Públicas en poder de otras Administraciones Públicas		Otras cuentas pendientes de pago			Ajustes de valoración y otros				
					Total	Consolidación dentro de los propios subsectores de AAPP	Consolidación entre distintos subsectores de AAPP	Total	En poder de Administraciones Públicas		Resto			
1	2	3=1+2	4	5=6+9+12	6=7+8	7	8	9=10+11	10	11	12	13=4-5	14	
00	-1,0	0,0	-0,9	71,3	11,9	2,9	-	2,9	5,9	1,6	4,2	3,1	59,4	629 907
01	-0,6	0,0	-0,5	66,4	10,8	2,8	-	2,8	4,9	1,5	3,3	3,1	55,6	680 397
02	-0,3	0,0	-0,3	65,4	12,8	3,3	-	3,3	5,4	1,4	4,0	4,1	52,6	729 258
03	-0,3	0,0	-0,3	60,7	11,9	3,6	-	3,6	5,0	1,5	3,5	3,3	48,8	783 082
04	-0,1	0,0	-0,1	59,5	13,2	4,3	-	4,3	4,9	1,3	3,5	4,0	46,3	841 294
05	1,3	0,0	1,3	56,9	13,7	4,4	-	4,4	5,4	1,4	4,0	3,9	43,2	909 298
06	2,4	0,0	2,4	51,8	12,1	4,0	-	4,0	6,0	1,3	4,7	2,1	39,7	985 547
07	2,0	0,0	2,0	48,0	11,7	4,1	-	4,1	6,6	1,3	5,3	1,1	36,3	1 053 161
08	-4,5	-0,0	-4,5	54,4	14,2	4,8	-	4,8	7,1	1,3	5,8	2,3	40,2	1 087 788
09	-11,1	-0,0	-11,1	71,0	17,1	6,0	-	6,0	7,9	1,3	6,6	3,1	54,0	1 046 894
10	-9,6	0,0	-9,6	78,0	16,4	7,5	-	7,5	9,3	2,1	7,2	-0,5	61,7	1 045 620
11	-9,6	-0,0	-9,6	90,6	20,2	7,6	-	7,6	12,4	4,1	8,2	0,2	70,5	1 046 327
12	P -10,6	-0,0	-10,6	114,6	28,6	17,9	6,2	11,7	10,0	3,9	6,2	0,7	86,0	1 029 279
13	A -7,1	-0,0	-7,1	132,1	38,2	24,0	10,3	13,8	9,2	3,6	5,6	4,9	93,9	1 022 988
12 //	P	93,8	16,2	10,5	0,3	10,2	9,4	4,0	5,4	-3,7	77,6	1 037 907
///	P	97,5	18,4	10,7	0,3	10,3	9,5	3,8	5,6	-1,7	79,1	1 034 345
IV	P	114,6	28,6	17,9	6,2	11,7	10,0	3,9	6,2	0,7	86,0	1 029 279
13 /	P	119,9	29,8	19,1	7,0	12,0	8,9	3,8	5,1	1,9	90,0	1 026 368
//	P	124,8	32,7	20,4	7,8	12,6	9,4	3,8	5,7	2,8	92,2	1 023 917
///	P	127,0	33,7	20,9	7,9	12,9	8,7	3,6	5,2	4,1	93,3	1 023 284
IV	A	132,1	38,2	24,0	10,3	13,8	9,2	3,6	5,6	4,9	93,9	1 022 988

Véanse notas al final del capítulo.

11. ADMINISTRACIONES PÚBLICAS

11.3 Capacidad (+) o necesidad (-) de financiación (a). Importes

Capacidad (+) o necesidad (-) de financiación: INE e IGAE. PIB pm: INE.

Millones de euros

	Capacidad(+) o Necesidad(-) de financiación según la Contabilidad Nacional de España (CNE)					Ajuste por swaps de intereses (b)					Capacidad (+) o Necesidad (-) de financiación según el Protocolo de Déficit Excesivo (PDE)					Pro memoria: PIB pm (d)
	Total	Adminis- tración Central	Comuni- dades Autónó- mas	Corpo- raciones Locales	Adminis- traciones de Seguri- dad Social	Total	Adminis- tración Central	Comuni- dades Autónó- mas	Corpo- raciones Locales	Adminis- traciones de Seguri- dad Social	Total	Adminis- tración Central	Comuni- dades Autónó- mas	Corpo- raciones Locales	Adminis- traciones de Seguri- dad Social	
	1= 2a5	2	3	4	5	6=7a10	7	8	9	10	=1+6 11=12a15=	12=2+7	13=3+8	14=4+9	15=5+10	16
00	-6 072	-6 476	-3 211	584	3 031	122	112	10	-	-	-5 950	-6 364	-3 201	584	3 031	629 907
01	-3 774	-4 733	-4 346	-256	5 561	131	106	25	-	-	-3 643	-4 627	-4 321	-256	5 561	680 397
02	-2 445	-3 847	-3 570	-860	5 832	164	129	35	-	-	-2 281	-3 718	-3 535	-860	5 832	729 258
03	-2 590	-4 918	-3 829	-1 903	8 060	171	109	59	3	-	-2 419	-4 809	-3 770	-1 900	8 060	783 082
04	-613	-8 526	-687	112	8 488	123	82	38	3	-	-490	-8 444	-649	115	8 488	841 294
05	11 644	4 897	-2 673	-548	9 968	7	31	-27	3	-	11 651	4 928	-2 700	-545	9 968	909 298
06	23 227	9 926	-582	759	13 124	3	22	-21	2	-	23 230	9 948	-603	761	13 124	985 547
07	20 739	12 929	-2 533	-3 338	13 681	9	6	-3	6	-	20 748	12 935	-2 536	-3 332	13 681	1 053 161
08	-49 086	-32 156	-19 110	-5 406	7 586	-27	-43	9	7	-	-49 113	-32 199	-19 101	-5 399	7 586	1 087 788
09	-116 384	-96 961	-21 609	-5 910	8 096	-45	60	-104	-1	-	-116 429	-96 901	-21 713	-5 911	8 096	1 046 894
10	-100 539	-51 826	-39 724	-7 055	-1 934	31	156	-105	-20	-	-100 508	-51 670	-39 829	-7 075	-1 934	1 045 620
11	-100 035	-36 499	-54 582	-8 213	-741	-37	93	-91	-39	-	-100 072	-36 406	-54 673	-8 252	-741	1 046 327
12	P -109 295	-82 477	-19 009	2 352	-10 161	-165	61	-161	-65	-	-109 460	-82 416	-19 170	2 287	-10 161	1 029 279
13	A -72 400	-49 196	-15 635	4 292	-11 861	-177	48	-146	-79	-	-72 577	-49 148	-15 781	4 213	-11 861	1 022 988
12 II	P -28 485	-	-28 485	264 787
12 III	P -17 517	1	-17 516	247 746
12 IV	P -55 419	-170	-55 589	262 959
13 I	P -6 116	-70	-6 186	250 876
13 II	P -24 811	-19	-24 830	262 336
13 III	P -15 948	-18	-15 966	247 113
13 IV	A -25 525	-70	-25 595	262 663

Véanse notas al final del capítulo.

11. ADMINISTRACIONES PÚBLICAS

11.4 Capacidad (+) o necesidad (-) de financiación (a). Porcentajes del PIB pm

Capacidad (+) o necesidad (-) de financiación: INE e IGAE. PIB pm: INE.

Porcentajes

	Capacidad(+) o Necesidad(-) de financiación según la Contabilidad Nacional de España (CNE)					Ajuste por swaps de intereses (b)					Capacidad (+) o Necesidad (-) de financiación según el Protocolo de Déficit Excesivo (PDE)					Pro memoria: PIB pm (d) (millones de euros)
	Total	Adminis- tración Central	Comuni- dades Autónó- mas	Corpo- raciones Locales	Adminis- traciones de Seguri- dad Social	Total	Adminis- tración Central	Comuni- dades Autónó- mas	Corpo- raciones Locales	Adminis- traciones de Seguri- dad Social	Total	Adminis- tración Central	Comuni- dades Autónó- mas	Corpo- raciones Locales	Adminis- traciones de Seguri- dad Social	
	1= 2a5	2	3	4	5	6=7a10	7	8	9	10	=1+6 11=12a15=	12=2+7	13=3+8	14=4+9	15=5+10	16
00	-1,0	-1,0	-0,5	0,1	0,5	0,0	0,0	0,0	-	-	-0,9	-1,0	-0,5	0,1	0,5	629 907
01	-0,6	-0,7	-0,6	-0,0	0,8	0,0	0,0	0,0	-	-	-0,5	-0,7	-0,6	-0,0	0,8	680 397
02	-0,3	-0,5	-0,5	-0,1	0,8	0,0	0,0	0,0	-	-	-0,3	-0,5	-0,5	-0,1	0,8	729 258
03	-0,3	-0,6	-0,5	-0,2	1,0	0,0	0,0	0,0	0,0	-	-0,3	-0,6	-0,5	-0,2	1,0	783 082
04	-0,1	-1,0	-0,1	0,0	1,0	0,0	0,0	0,0	0,0	-	-0,1	-1,0	-0,1	0,0	1,0	841 294
05	1,3	0,5	-0,3	-0,1	1,1	0,0	0,0	-0,0	0,0	-	1,3	0,5	-0,3	-0,1	1,1	909 298
06	2,4	1,0	-0,1	0,1	1,3	0,0	0,0	-0,0	0,0	-	2,4	1,0	-0,1	0,1	1,3	985 547
07	2,0	1,2	-0,2	-0,3	1,3	0,0	0,0	-0,0	0,0	-	2,0	1,2	-0,2	-0,3	1,3	1 053 161
08	-4,5	-3,0	-1,8	-0,5	0,7	-0,0	-0,0	0,0	0,0	-	-4,5	-3,0	-1,8	-0,5	0,7	1 087 788
09	-11,1	-9,3	-2,1	-0,6	0,8	-0,0	0,0	-0,0	-0,0	-	-11,1	-9,3	-2,1	-0,6	0,8	1 046 894
10	-9,6	-5,0	-3,8	-0,7	-0,2	0,0	0,0	-0,0	-0,0	-	-9,6	-4,9	-3,8	-0,7	-0,2	1 045 620
11	-9,6	-3,5	-5,2	-0,8	-0,1	-0,0	0,0	-0,0	-0,0	-	-9,6	-3,5	-5,2	-0,8	-0,1	1 046 327
12	P -10,6	-8,0	-1,8	0,2	-1,0	-0,0	0,0	-0,0	-0,0	-	-10,6	-8,0	-1,9	0,2	-1,0	1 029 279
13	A -7,1	-4,8	-1,5	0,4	-1,2	-0,0	0,0	-0,0	-0,0	-	-7,1	-4,8	-1,5	0,4	-1,2	1 022 988
12 II	P -2,8	-	-2,8	264 787
12 III	P -1,7	0,0	-1,7	247 746
12 IV	P -5,4	-0,0	-5,4	262 959
13 I	P -0,6	-0,0	-0,6	250 876
13 II	P -2,4	-0,0	-2,4	262 336
13 III	P -1,6	-0,0	-1,6	247 113
13 IV	A -2,5	-0,0	-2,5	262 663

Véanse notas al final del capítulo.

11. ADMINISTRACIONES PÚBLICAS

11.5 Pasivos en circulación y deuda según el Protocolo de Déficit Excesivo (PDE). Importes

Millones de euros

	Pasivos en circulación (Cuentas Financieras de la Economía Española)					Ajustes por pasivos no incluidos en la deuda PDE, por valoración y otros (c)				Consolidación entre distintos subsectores de Administraciones Públicas	Deuda según el PDE				
	Total	Administración Central	Comunidades Autónomas	Corporaciones Locales	Administraciones de Seguridad Social	Administración Central	Comunidades Autónomas	Corporaciones Locales	Administraciones de Seguridad Social		Total	Administración Central	Comunidades Autónomas	Corporaciones Locales	Administraciones de Seguridad Social
	1=2a5	2	3	4	5	6	7	8	9		11=1-(6a10) 11=(12a15)-10	12=2-6	13=3-7	14=4-8	15=5-9
00	448 986	340 691	48 058	28 428	31 809	26 402	8 583	8 635	12 977	18 355	374 033	314 290	39 474	19 793	18 832
01	451 865	340 582	51 143	29 070	31 070	25 729	7 436	8 901	12 365	19 187	378 247	314 853	43 706	20 170	18 704
02	476 729	356 624	57 130	31 271	31 704	35 748	10 670	9 750	13 127	23 999	383 435	320 876	46 460	21 522	18 577
03	475 532	351 427	61 749	33 021	29 335	31 633	12 754	10 107	10 885	28 120	382 032	319 793	48 995	22 914	18 450
04	500 331	370 096	66 113	34 839	29 284	38 844	14 118	10 686	10 961	36 581	389 142	331 252	51 994	24 153	18 323
05	517 381	374 139	74 908	39 000	29 335	43 267	17 085	13 465	11 089	39 978	392 497	330 872	57 822	25 535	18 246
06	510 346	358 603	80 565	42 410	28 768	33 290	21 497	14 840	10 599	39 066	391 055	325 313	59 068	27 570	18 169
07	505 358	344 008	86 161	46 195	28 993	26 574	25 122	16 811	11 825	42 720	382 307	317 435	61 039	29 385	17 169
08	591 570	411 330	101 112	50 674	28 454	44 235	28 487	18 899	11 286	51 679	436 984	367 095	72 625	31 775	17 169
09	743 644	539 990	120 974	54 981	27 699	54 465	30 012	20 281	10 531	63 274	565 083	485 525	90 963	34 700	17 169
10	815 692	572 095	155 167	59 690	28 739	22 442	34 389	24 259	11 571	78 338	644 692	549 653	120 779	35 431	17 169
11 /	873 501	618 605	169 746	58 400	26 750	23 810	33 159	20 762	9 582	79 731	706 458	594 795	136 587	37 638	17 169
///	887 842	628 957	174 623	57 632	26 630	30 921	36 135	20 931	9 462	80 880	709 514	598 036	138 488	36 701	17 169
IV	948 488	653 281	202 387	64 507	28 313	31 025	60 045	29 087	11 145	79 781	737 406	622 256	142 342	35 420	17 169
12 /	P 980 920	688 317	204 227	61 748	26 627	32 994	56 869	24 889	9 459	80 861	775 848	655 323	147 358	36 860	17 169
//	P 973 872	679 029	205 732	62 484	26 627	-1 165	36 514	17 502	9 459	106 042	805 521	680 194	169 218	44 982	17 169
///	P 1 008 626	711 074	209 395	61 502	26 654	15 597	40 988	17 701	9 459	106 810	818 071	695 477	168 407	43 801	17 195
IV	P 1 179 396	864 294	223 174	63 334	28 594	104 099	37 718	21 394	11 406	120 048	884 731	760 195	185 456	41 939	17 188
13 /	P 1 230 132	912 413	228 619	61 747	27 353	115 211	38 093	18 968	10 165	123 562	924 132	797 202	190 525	42 779	17 188
//	P 1 278 224	954 289	234 879	61 591	27 465	135 592	40 791	18 438	10 264	129 268	943 872	818 697	194 088	43 153	17 202
///	P 1 299 693	972 831	239 310	60 216	27 336	141 155	42 622	18 446	10 147	132 376	954 947	831 676	196 687	41 770	17 190
IV	P 1 351 681	1 015 771	245 474	61 355	29 081	179 579	38 706	19 876	11 894	140 962	960 666	836 192	206 768	41 480	17 187
14 /	A	154 308	989 925	864 193	221 997	40 855	17 188

Véanse notas al final del capítulo.

11. ADMINISTRACIONES PÚBLICAS

11.6 Pasivos en circulación y deuda según el Protocolo de Déficit Excesivo (PDE). Porcentajes del PIB pm

Porcentajes

	Pasivos en circulación (Cuentas Financieras de la Economía Española)					Ajustes por pasivos no incluidos en la deuda PDE, por valoración y otros (c)				Consolidación entre distintos subsectores de Administraciones Públicas	Deuda según el PDE					Pro memoria: PIB pm (millones de euros) (d)
	Total	Administración Central	Comunidades Autónomas	Corporaciones Locales	Administraciones de Seguridad Social	Administración Central	Comunidades Autónomas	Corporaciones Locales	Administraciones de Seguridad Social		Total	Administración Central	Comunidades Autónomas	Corporaciones Locales	Administraciones de Seguridad Social	
	1=2a5	2	3	4	5	6	7	8	9		11=1-(6a10) 11=(12a15)-10	12=2-6	13=3-7	14=4-8	15=5-9	
00	71,3	54,1	7,6	4,5	5,0	4,2	1,4	1,4	2,1	2,9	59,4	49,9	6,3	3,1	3,0	629 907
01	66,4	50,1	7,5	4,3	4,6	3,8	1,1	1,3	1,8	2,8	55,6	46,3	6,4	3,0	2,7	680 397
02	65,4	48,9	7,8	4,3	4,3	4,9	1,5	1,3	1,8	3,3	52,6	44,0	6,4	3,0	2,5	729 258
03	60,7	44,9	7,9	4,2	3,7	4,0	1,6	1,3	1,4	3,6	48,8	40,8	6,3	2,9	2,4	783 082
04	59,5	44,0	7,9	4,1	3,5	4,6	1,7	1,3	1,3	4,3	46,3	39,4	6,2	2,9	2,2	841 294
05	56,9	41,1	8,2	4,3	3,2	4,8	1,9	1,5	1,2	4,4	43,2	36,4	6,4	2,8	2,0	909 298
06	51,8	36,4	8,2	4,3	2,9	3,4	2,2	1,5	1,1	4,0	39,7	33,0	6,0	2,8	1,8	985 547
07	48,0	32,7	8,2	4,4	2,8	2,5	2,4	1,6	1,1	4,1	36,3	30,1	5,8	2,8	1,6	1 053 161
08	54,4	37,8	9,3	4,7	2,6	4,1	2,6	1,7	1,0	4,8	40,2	33,7	6,7	2,9	1,6	1 087 788
09	71,0	51,6	11,6	5,3	2,6	5,2	2,9	1,9	1,0	6,0	54,0	46,4	8,7	3,3	1,6	1 046 894
10	78,0	54,7	14,8	5,7	2,7	2,1	3,3	2,3	1,1	7,5	61,7	52,6	11,6	3,4	1,6	1 045 620
11 /	83,2	59,0	16,2	5,6	2,5	2,3	3,2	2,0	0,9	7,6	67,3	56,7	13,0	3,6	1,6	1 049 275
///	84,5	59,9	16,6	5,5	2,5	2,9	3,4	2,0	0,9	7,7	67,6	57,0	13,2	3,5	1,6	1 050 094
IV	90,6	62,4	19,3	6,2	2,7	3,0	5,7	2,8	1,1	7,6	70,5	59,5	13,6	3,4	1,6	1 046 327
12 /	P 94,1	66,0	19,6	5,9	2,6	3,2	5,5	2,4	0,9	7,8	74,4	62,8	14,1	3,5	1,6	1 042 779
//	P 93,8	65,4	19,8	6,0	2,6	-0,1	3,5	1,7	0,9	10,2	77,6	65,5	16,3	4,3	1,7	1 037 907
///	P 97,5	68,7	20,2	5,9	2,6	1,5	4,0	1,7	0,9	10,3	79,1	67,2	16,3	4,2	1,7	1 034 345
IV	P 114,6	84,0	21,7	6,2	2,8	10,1	3,7	2,1	1,1	11,7	86,0	73,9	18,0	4,1	1,7	1 029 279
13 /	P 119,9	88,9	22,3	6,0	2,7	11,2	3,7	1,8	1,0	12,0	90,0	77,7	18,6	4,2	1,7	1 026 368
//	P 124,8	93,2	22,9	6,0	2,7	13,2	4,0	1,8	1,0	12,6	92,2	80,0	19,0	4,2	1,7	1 023 917
///	P 127,0	95,1	23,4	5,9	2,7	13,8	4,2	1,8	1,0	12,9	93,3	81,3	19,2	4,1	1,7	1 023 284
IV	P 132,1	99,3	24,0	6,0	2,8	17,6	3,8	1,9	1,2	13,8	93,9	81,7	20,2	4,1	1,7	1 022 988
14 /	A	15,1	96,8	84,5	21,7	4,0	1,7	1 023 051

Véanse notas al final del capítulo.

11. ADMINISTRACIONES PÚBLICAS

11.7 Deuda según el Protocolo de Déficit Excesivo (PDE) y activos financieros frente a Administraciones Públicas. Importes

Millones de euros

	Deuda según el PDE de Administraciones Públicas (consolidada) (a)	Administración Central			Comunidades Autónomas			Corporaciones Locales			Administraciones de Seguridad Social		
		Deuda según el PDE	Activos financieros frente a Administraciones Públicas (FLA, FFPP y Préstamo a Administraciones de Seguridad Social) (b)	Deuda neta de activos financieros frente a Administraciones Públicas	Deuda según el PDE	Activos financieros frente a Administraciones Públicas	Deuda neta de activos financieros frente a Administraciones Públicas	Deuda según el PDE	Activos financieros frente a Administraciones Públicas	Deuda neta de activos financieros frente a Administraciones Públicas	Deuda según el PDE	Activos financieros frente a Administraciones Públicas (Fondo de Reserva de la Seguridad Social y resto) (c)	Deuda neta de activos financieros frente a Administraciones Públicas
	10+13 1=4+7+	2	3	4=2-3	5	6	7=5-6	8	9	10=8-9	11	12	13=11-12
00		374 033	314 290	17 169	297 121	39 474	- 39 474	19 793	- 19 793	18 832	1 187	17 645	
01		378 247	314 853	17 169	297 685	43 706	- 43 706	20 170	- 20 170	18 704	2 018	16 686	
02		383 435	320 876	17 169	303 707	46 460	- 46 460	21 522	- 21 522	18 577	6 831	11 747	
03		382 032	319 793	17 169	302 625	48 995	- 48 995	22 914	- 22 914	18 450	10 952	7 498	
04		389 142	331 252	17 169	314 084	51 994	- 51 994	24 153	- 24 153	18 323	19 412	-1 089	
05		392 497	330 872	17 169	313 704	57 822	- 57 822	25 535	- 25 535	18 246	22 810	-4 564	
06		391 055	325 313	17 169	308 145	59 068	- 59 068	27 570	- 27 570	18 169	21 897	-3 728	
07		382 307	317 435	17 169	300 266	61 039	- 61 039	29 385	- 29 385	17 169	25 551	-8 383	
08		436 984	367 095	17 169	349 927	72 625	- 72 625	31 775	- 31 775	17 169	34 511	-17 342	
09		565 083	485 525	17 169	468 356	90 963	- 90 963	34 700	- 34 700	17 169	46 105	-28 936	
10		644 692	549 653	17 169	532 484	120 779	- 120 779	35 431	- 35 431	17 169	61 170	-44 001	
11 IV		737 406	622 256	17 169	605 088	142 342	- 142 342	35 420	- 35 420	17 169	62 613	-45 444	
12 I	P	775 848	655 323	17 169	638 155	147 358	- 147 358	36 860	- 36 860	17 169	63 693	-46 524	
II	P	805 521	680 194	43 537	636 658	169 218	- 169 218	44 982	- 44 982	17 169	62 505	-45 337	
III	P	818 071	695 477	43 550	651 927	168 407	- 168 407	43 801	- 43 801	17 195	63 260	-46 064	
IV	P	884 731	760 195	60 254	699 941	185 456	- 185 456	41 939	- 41 939	17 188	59 794	-42 606	
13 I	P	924 132	797 202	63 361	733 840	190 525	- 190 525	42 779	- 42 779	17 188	60 201	-43 013	
II	P	943 872	818 697	71 752	746 945	194 088	- 194 088	43 153	- 43 153	17 202	57 516	-40 314	
III	P	954 947	831 676	76 028	755 648	196 687	- 196 687	41 770	- 41 770	17 190	56 348	-39 158	
IV	P	960 666	836 192	89 569	746 623	206 768	- 206 768	41 480	- 41 480	17 187	51 392	-34 205	
14 I	A	989 925	864 193	102 285	761 908	221 997	- 221 997	40 855	- 40 855	17 188	52 023	-34 835	

Véanse notas al final del capítulo.

11. ADMINISTRACIONES PÚBLICAS

11.8 Deuda según el Protocolo de Déficit Excesivo (PDE) y activos financieros frente a Administraciones Públicas. Porcentajes del PIB pm

Porcentajes

	Deuda según el PDE de AAPP (consolidada) (a)	Administración Central			Comunidades Autónomas			Corporaciones Locales			Administraciones de Seguridad Social		
		Deuda según el PDE	Activos financieros frente a AAPP (FLA, FFPP y Préstamo a Administraciones de Seguridad Social) (b)	Deuda neta de activos financieros frente a AAPP	Deuda según el PDE	Activos financieros frente a AAPP	Deuda neta de activos financieros frente a AAPP	Deuda según el PDE	Activos financieros frente a AAPP	Deuda neta de activos financieros frente a AAPP	Deuda según el PDE	Activos financieros frente a AAPP (Fondo de Reserva de la Seguridad Social y resto) (c)	Deuda neta de activos financieros frente a AAPP
	10+13 1=4+7+	2	3	4=2-3	5	6	7=5-6	8	9	10=8-9	11	12	13=11-12
00		59,4	49,9	2,7	47,2	6,3	- 6,3	3,1	- 3,1	3,0	0,2	2,8	
01		55,6	46,3	2,5	43,8	6,4	- 6,4	3,0	- 3,0	2,7	0,3	2,5	
02		52,6	44,0	2,4	41,6	6,4	- 6,4	3,0	- 3,0	2,5	0,9	1,6	
03		48,8	40,8	2,2	38,6	6,3	- 6,3	2,9	- 2,9	2,4	1,4	1,0	
04		46,3	39,4	2,0	37,3	6,2	- 6,2	2,9	- 2,9	2,2	2,3	-0,1	
05		43,2	36,4	1,9	34,5	6,4	- 6,4	2,8	- 2,8	2,0	2,5	-0,5	
06		39,7	33,0	1,7	31,3	6,0	- 6,0	2,8	- 2,8	1,8	2,2	-0,4	
07		36,3	30,1	1,6	28,5	5,8	- 5,8	2,8	- 2,8	1,6	2,4	-0,8	
08		40,2	33,7	1,6	32,2	6,7	- 6,7	2,9	- 2,9	1,6	3,2	-1,6	
09		54,0	46,4	1,6	44,7	8,7	- 8,7	3,3	- 3,3	1,6	4,4	-2,8	
10		61,7	52,6	1,6	50,9	11,6	- 11,6	3,4	- 3,4	1,6	5,9	-4,2	
11 IV		70,5	59,5	1,6	57,8	13,6	- 13,6	3,4	- 3,4	1,6	6,0	-4,3	
12 I	P	74,4	62,8	1,6	61,2	14,1	- 14,1	3,5	- 3,5	1,6	6,1	-4,5	
II	P	77,6	65,5	4,2	61,3	16,3	- 16,3	4,3	- 4,3	1,7	6,0	-4,4	
III	P	79,1	67,2	4,2	63,0	16,3	- 16,3	4,2	- 4,2	1,7	6,1	-4,5	
IV	P	86,0	73,9	5,9	68,0	18,0	- 18,0	4,1	- 4,1	1,7	5,8	-4,1	
13 I	P	90,0	77,7	6,2	71,5	18,6	- 18,6	4,2	- 4,2	1,7	5,9	-4,2	
II	P	92,2	80,0	7,0	72,9	19,0	- 19,0	4,2	- 4,2	1,7	5,6	-3,9	
III	P	93,3	81,3	7,4	73,8	19,2	- 19,2	4,1	- 4,1	1,7	5,5	-3,8	
IV	P	93,9	81,7	8,8	73,0	20,2	- 20,2	4,1	- 4,1	1,7	5,0	-3,3	
14 I	A	96,8	84,5	10,0	74,5	21,7	- 21,7	4,0	- 4,0	1,7	5,1	-3,4	

Véanse notas al final del capítulo.

11. ADMINISTRACIONES PÚBLICAS

11.9 Conciliación entre la necesidad de financiación y la variación de la deuda elaborada según el Protocolo de Déficit Excesivo (PDE). Importes

INE, IGAE y Banco de España

Millones de euros

	Variación de la deuda elaborada según el PDE (a)	Necesidad(+) o Capac.(-) de financiación según el PDE (b)	Adquisiciones netas de activos financieros (c)(d)			Ajustes (c)							
			Total	Frente a Administraciones Públicas	Resto	Total	Otras cuentas pendientes de pago			Otras operaciones financieras frente a Administraciones Públicas	Por variaciones en el tipo de cambio	Otros cambios en volumen de la deuda (e)	Otros ajustes (f)
							Total	Frente a Administraciones Públicas	Resto				
	1=2+3+6	2	3=4+5	4	5	11+12+13 6=7+10+	7=8+9	8	9	10	11	12	13
00	12 258	5 950	10 363	282	10 081	-4 055	-5 183	388	-5 570	-669	-37	-	1 835
01	4 214	3 643	-2 238	626	-2 865	2 809	4 018	54	3 964	-680	-199	-	-330
02	5 188	2 281	14 789	4 822	9 968	-11 882	-4 286	-8	-4 278	-4 814	-1 084	-1 647	-51
03	-1 403	2 419	715	5 409	-4 694	-4 537	508	-1 313	1 822	-4 095	-793	-	-157
04	7 110	490	18 908	8 105	10 802	-12 288	-1 329	325	-1 654	-8 430	-727	-	-1 802
05	3 355	-11 651	26 119	4 696	21 424	-11 113	-7 156	-1 363	-5 793	-3 333	64	-	-688
06	-1 442	-23 230	30 647	-410	31 056	-8 859	-10 757	-541	-10 216	951	-178	-	1 125
07	-8 748	-20 748	25 773	4 216	21 557	-13 773	-10 006	-630	-9 375	-3 586	-166	-295	279
08	54 677	49 113	23 569	9 647	13 922	-18 005	-8 079	-707	-7 372	-8 940	-353	-63	-570
09	128 098	116 429	35 856	10 902	24 954	-24 186	-5 180	722	-5 901	-11 623	-129	-48	-7 206
10	79 610	100 508	7 947	23 261	-15 314	-28 845	-14 689	-8 336	-6 353	-14 925	72	-40	736
11	92 714	100 072	21 445	22 587	-1 142	-28 803	-30 741	-21 145	-9 596	-1 442	338	849	2 193
12	P 147 325	109 460	117 087	99 789	17 298	-79 223	27 639	3 544	24 094	-103 334	313	-1 300	-2 541
13	A 75 935	72 577	59 723	59 247	476	-56 365	9 482	2 552	6 930	-61 798	281	-172	-4 157
12 //	P 29 673	28 485	3 665	24 768	-21 104	-2 476	22 237	-381	22 618	-24 387	44	-42	-329
///	P 12 550	17 516	-4 170	170	-4 341	-795	25	1 556	-1 532	-1 727	237	-	670
IV	P 66 659	55 589	93 635	74 350	19 285	-82 565	-6 086	-45	-6 041	-74 304	63	-	-2 238
13 I	P 39 402	6 186	29 272	10 403	18 869	3 943	14 705	708	13 998	-11 111	36	-77	390
//	P 19 740	24 830	15 460	13 504	1 956	-20 550	-4 567	365	-4 931	-13 868	221	-95	-2 241
///	P 11 075	15 966	-7 072	2 266	-9 338	2 181	6 650	2 038	4 611	-4 304	-15	-	-149
IV	A 5 719	25 595	22 062	33 074	-11 011	-41 938	-7 306	-559	-6 747	-32 515	40	-	-2 157

Véanse notas al final del capítulo.

11. ADMINISTRACIONES PÚBLICAS

11.10 Conciliación entre la necesidad de financiación y la variación de la deuda elaborada según el Protocolo de Déficit Excesivo (PDE). Porcentajes del PIB pm

INE, IGAE y Banco de España

Porcentajes

	Variación de la deuda elaborada según el PDE (a)	Necesidad(+) o Capac.(-) de financiación según el PDE (b)	Adquisiciones netas de activos financieros (c)(d)			Ajustes (c)							
			Total	Frente a Administraciones Públicas	Resto	Total	Otras cuentas pendientes de pago		Otras operaciones financieras frente a Administraciones Públicas	Por variaciones en el tipo de cambio	Otros cambios en volumen de la deuda (e)	Otros ajustes (f)	
							Total	Frente a Administraciones Públicas					Resto
	1=2+3+6	2	3=4+5	4	5	11+12+13 6=7+10+	7=8+9	8	9	10	11	12	13
00	1,9	0,9	1,6	0,0	1,6	-0,6	-0,8	0,1	-0,9	-0,1	-0,0	-	0,3
01	0,6	0,5	-0,3	0,1	-0,4	0,4	0,6	0,0	0,6	-0,1	-0,0	-	-0,0
02	0,7	0,3	2,0	0,7	1,4	-1,6	-0,6	-0,0	-0,6	-0,7	-0,1	-0,2	-0,0
03	-0,2	0,3	0,1	0,7	-0,6	-0,6	0,1	-0,2	0,2	-0,5	-0,1	-	-0,0
04	0,8	0,1	2,2	1,0	1,3	-1,5	-0,2	0,0	-0,2	-1,0	-0,1	-	-0,2
05	0,4	-1,3	2,9	0,5	2,4	-1,2	-0,8	-0,1	-0,6	-0,4	0,0	-	-0,1
06	-0,1	-2,4	3,1	-0,1	3,2	-0,9	-1,1	-0,1	-1,0	0,1	-0,0	-	0,1
07	-0,8	-2,0	2,4	0,4	2,1	-1,3	-1,0	-0,1	-0,9	-0,3	-0,0	-0,0	0,0
08	5,0	4,5	2,2	0,9	1,3	-1,7	-0,7	-0,1	-0,7	-0,8	-0,0	-0,0	-0,1
09	12,2	11,1	3,4	1,0	2,3	-2,3	-0,5	0,1	-0,6	-1,1	-0,0	-0,0	-0,7
10	7,6	9,6	0,8	2,2	-1,5	-2,8	-1,4	-0,8	-0,6	-1,4	0,0	-0,0	0,1
11	8,9	9,6	2,0	2,2	-0,1	-2,8	-2,9	-2,0	-0,9	-0,1	0,0	0,1	0,2
12	P 14,3	10,6	11,4	9,7	1,7	-7,7	2,7	0,3	2,3	-10,0	0,0	-0,1	-0,2
13	A 7,4	7,1	5,8	5,8	0,0	-5,5	0,9	0,2	0,7	-6,0	0,0	-0,0	-0,4
12 //	P 2,9	2,8	0,4	2,4	-2,0	-0,2	2,2	-0,0	2,2	-2,4	0,0	-0,0	-0,0
///	P 1,2	1,7	-0,4	0,0	-0,4	-0,1	0,0	0,2	-0,1	-0,2	0,0	-	0,1
IV	P 6,5	5,4	9,1	7,2	1,9	-8,0	-0,6	-0,0	-0,6	-7,2	0,0	-	-0,2
13 /	P 3,9	0,6	2,9	1,0	1,8	0,4	1,4	0,1	1,4	-1,1	0,0	-0,0	0,0
//	P 1,9	2,4	1,5	1,3	0,2	-2,0	-0,4	0,0	-0,5	-1,4	0,0	-0,0	-0,2
///	P 1,1	1,6	-0,7	0,2	-0,9	0,2	0,7	0,2	0,5	-0,4	-0,0	-	-0,0
IV	A 0,6	2,5	2,2	3,2	-1,1	-4,1	-0,7	-0,1	-0,7	-3,2	0,0	-	-0,2

Véanse notas al final del capítulo.

11. ADMINISTRACIONES PÚBLICAS

11.11 Adquisición neta de activos financieros

Millones de euros

		Total	Efectivo y depósitos				Valores distintos de acciones				Prés- tamos	Acciones y participaciones			Otras cuentas pendien- tes de cobro	Pro memoria: Activos financie- ros fren- te a Ad- ministraciones Públicas
		Total	Depósitos en el Banco de España	Resto depósi- tos transfe- ribles	Otros depósi- tos	Total	A corto plazo	A largo plazo	Deri- vados finan- cieros	Total		Acciones	Otras parti- cipa- ciones			
		11+14 1=2+6+10+	2=3+4+5	3	4	5	6=7+8+9	7	8	9	10	11=12+13	12	13	14	15
00		10 363	11 095	8 351	1 757	987	594	58	658	-122	741	-3 219	24	-3 244	1 153	282
01		-2 238	-2 496	-17 060	-1 248	15 812	651	75	708	-131	2 219	-3 648	400	-4 048	1 037	626
02		14 789	8 116	1 785	3 559	2 772	4 544	189	4 519	-164	1 785	-1 799	294	-2 093	2 143	4 822
03		715	-4 203	1 767	606	-6 576	3 920	-298	4 389	-171	1 626	193	796	-602	-823	5 409
04		18 908	6 131	-1 817	5 414	2 535	9 235	1 019	8 339	-123	2 126	-443	228	-671	1 859	8 105
05		26 119	11 377	-695	9 771	2 301	7 921	508	7 419	-7	1 362	463	496	-33	4 996	4 696
06		30 647	13 343	1 780	8 261	3 301	9 542	-1 372	10 917	-3	2 150	258	353	-95	5 354	-410
07		25 773	12 168	2 973	4 909	4 286	9 739	527	9 221	-9	3 540	504	131	373	-177	4 216
08		23 569	819	740	-5 764	5 843	19 186	510	18 649	27	3 479	838	429	409	-753	9 647
09		35 856	17 814	12 463	-3 504	8 855	6 255	-38	6 248	45	8 742	344	150	194	2 700	10 902
10		7 947	-24 635	-21 896	-4 112	1 374	9 445	2 525	6 951	-31	6 278	8 251	37	8 214	8 609	23 261
11		21 445	-17 606	-3 911	-8 449	-5 245	-6 594	-1 506	-5 125	37	11 520	-478	-1 225	747	34 601	22 587
12	P	117 087	7 155	3 584	2 003	1 568	-5 346	3 006	-8 517	165	110 778	3 521	6 224	-2 704	980	99 789
13	A	59 723	-13 586	-6 893	4 600	-11 293	-9 720	-3 370	-6 527	177	75 085	1 920	-888	2 808	6 025	59 247
12 /	P	23 958	28 007	17 949	2 950	7 109	-3 505	2 640	-6 141	-4	1 770	-10	7	-17	-2 304	501
II	P	3 665	-22 412	-15 948	1 480	-7 943	-2 459	1 396	-3 856	-	31 280	-4 265	128	-4 392	1 520	24 768
III	P	-4 170	-1 152	-4 504	-4 002	7 353	-313	395	-707	-1	558	17	20	-3	-3 280	170
IV	P	93 635	2 712	6 088	1 576	-4 951	931	-1 425	2 186	170	77 170	7 778	6 069	1 709	5 044	74 350
13 /	P	29 272	17 575	-753	2 693	15 635	986	1 354	-438	70	10 881	1 467	2 361	-894	-1 636	10 403
II	P	15 460	-3 148	1 316	1 838	-6 301	-1 007	-31	-995	19	16 562	-613	-1 591	978	3 665	13 504
III	P	-7 072	-3 871	30	-2 838	-1 062	-2 954	-185	-2 787	18	7 290	107	73	34	-7 644	2 266
IV	A	22 062	-24 142	-7 486	2 907	-19 564	-6 746	-4 509	-2 306	70	40 352	959	-1 731	2 690	11 639	33 074

11. ADMINISTRACIONES PÚBLICAS

11.12 Deuda según el Protocolo de Déficit Excesivo (PDE) por instrumentos

Millones de euros y porcentajes

		Total		Efectivo y depósitos	Valores distintos de acciones			Préstamos			Pro memoria: Deuda según el PDE en poder de Administraciones Públicas (a)
			Porcentajes del PIB pm		Total	A corto plazo	A largo plazo	Total	A corto plazo	A largo plazo	
		1=3+4+7	2	3	4=5+6	5	6	7=8+9	8	9	10
00		374 033	59,4	2 595	314 607	45 642	268 965	56 832	5 754	51 078	18 355
01		378 247	55,6	2 522	318 532	36 756	281 776	57 193	6 744	50 449	19 187
02		383 435	52,6	2 134	323 779	36 830	286 949	57 522	5 940	51 582	23 999
03		382 032	48,8	2 307	321 091	39 877	281 214	58 634	6 473	52 161	28 120
04		389 142	46,3	2 543	320 110	37 386	282 724	66 489	6 537	59 952	36 581
05		392 497	43,2	2 798	323 434	33 344	290 090	66 265	4 318	61 947	39 978
06		391 055	39,7	3 064	321 447	32 574	288 873	66 544	4 477	62 067	39 066
07		382 307	36,3	3 307	313 269	33 397	279 872	65 732	4 470	61 261	42 720
08		436 984	40,2	3 420	355 531	53 033	302 498	78 033	7 919	70 114	51 679
09		565 083	54,0	3 468	471 828	86 395	385 433	89 787	9 272	80 516	63 274
10		644 692	61,7	3 584	533 376	88 201	445 175	107 733	8 057	99 676	78 338
11 /		706 458	67,3	3 641	583 209	92 398	490 811	119 608	16 021	103 587	82 481
III		709 514	67,6	3 693	584 831	91 377	493 453	120 990	16 730	104 261	81 715
IV		737 406	70,5	3 685	609 849	96 153	513 696	123 872	14 648	109 224	79 781
12 /	P	775 848	74,4	3 666	639 188	85 483	553 705	132 994	17 179	115 814	84 128
II	P	805 521	77,6	3 664	632 387	72 386	560 000	169 471	19 556	149 915	108 643
III	P	818 071	79,1	3 690	647 007	79 770	567 237	167 375	16 749	150 625	110 428
IV	P	884 731	86,0	3 681	669 037	82 563	586 474	212 012	14 675	197 337	184 350
13 /	P	924 132	90,0	3 672	706 245	83 260	622 985	214 215	14 702	199 513	195 562
II	P	943 872	92,2	3 674	738 222	82 989	655 233	201 976	17 580	184 396	209 200
III	P	954 947	93,3	3 714	749 924	85 402	664 521	201 309	16 312	184 997	213 479
IV	P	960 666	93,9	3 696	764 896	88 106	676 790	192 073	11 674	180 399	245 855
14 /	A	989 925	96,8	3 726	788 112	79 415	708 696	198 087	10 326	187 761	264 126

Véanse notas al final del capítulo.

11. ADMINISTRACIONES PÚBLICAS

11.13 Deuda según el Protocolo de Déficit Excesivo (PDE) por sectores de contrapartida y monedas

Millones de euros

		Total	Por sectores de contrapartida						Por monedas		
			Sectores residentes						Resto del mundo	Euros	Otras monedas distintas del euro
			Total	Instituciones financieras				Resto sectores residentes			
				Total	Banco de España	Otras instituciones financieras monetarias	Instituciones financieras no monetarias				
		1=2+8=9+10	2=3+7	3=4a6	4	5	6	7	8	9	10
00		374 033	229 889	187 476	14 450	92 255	80 770	42 413	144 145	363 696	10 338
01		378 247	221 649	181 924	13 952	103 849	64 122	39 725	156 598	368 420	9 827
02		383 435	217 116	182 411	14 170	107 970	60 271	34 704	166 319	375 558	7 877
03		382 032	230 888	189 453	16 319	115 888	57 245	41 435	151 144	375 119	6 913
04		389 142	213 908	170 361	17 486	100 642	52 233	43 547	175 233	383 985	5 156
05		392 497	206 719	170 391	18 225	99 856	52 310	36 329	185 778	388 406	4 091
06		391 055	194 672	156 093	15 949	85 548	54 595	38 579	196 383	388 009	3 046
07		382 307	198 868	160 091	14 985	93 183	51 923	38 777	183 439	379 847	2 460
08		436 984	230 115	177 160	16 923	115 355	44 882	52 955	206 869	434 026	2 959
09		565 083	319 676	243 448	19 796	170 720	52 932	76 228	245 407	560 971	4 111
10		644 692	368 306	264 994	22 522	182 597	59 875	103 312	276 386	640 692	4 001
11 /		686 619	405 989	282 703	23 965	188 330	70 409	123 286	280 630	682 411	4 208
II		706 458	428 149	301 010	24 323	199 544	77 143	127 139	278 309	702 633	3 824
III		709 514	438 017	298 008	28 973	187 425	81 609	140 009	271 497	705 549	3 964
IV		737 406	471 535	331 140	31 628	212 405	87 108	140 395	265 871	733 707	3 699
12 /	P	775 848	522 498	392 866	32 364	253 024	107 478	129 632	253 350	772 121	3 726
II	P	805 521	541 915	382 689	31 435	245 666	105 589	159 226	263 606	801 772	3 749
III	P	818 071	551 514	386 066	33 802	245 171	107 093	165 448	266 558	814 410	3 661
IV	P	884 731	553 225	392 912	33 921	244 857	114 135	160 313	331 506	881 281	3 450
13 /	P	924 132	587 467	429 764	33 874	269 572	126 318	157 703	336 665	920 822	3 310
II	P	943 872	613 121	462 162	32 609	295 336	134 218	150 959	330 751	940 577	3 295
III	P	954 947	612 904	458 000	34 070	289 415	134 515	154 904	342 043	951 422	3 525
IV	A	960 666	587 511	421 068	34 155	252 354	134 559	166 444	373 154	957 305	3 361

Véanse notas al final del capítulo.

11. EMPRESAS PÚBLICAS

11.14 Deuda por Administraciones Públicas propietarias de las Empresas Públicas no incluidas en el sector Administraciones Públicas (a)

Millones de euros y porcentajes

		Importes					Porcentajes del PIB pm					Pro memoria: PIB pm (b)
		Total	Administración Central	Comunidades Autónomas	Corporaciones Locales	Administraciones de Seguridad Social	Total	Administración Central	Comunidades Autónomas	Corporaciones Locales	Administraciones de Seguridad Social	
		1=2a5	2	3	4	5	6= 7a10	7	8	9	10	
00		15 485	10 655	2 832	1 997	-	2,5	1,7	0,4	0,3	-	629 907
01		16 195	10 510	3 443	2 242	-	2,4	1,5	0,5	0,3	-	680 397
02		17 415	10 394	4 568	2 453	-	2,4	1,4	0,6	0,3	-	729 258
03		21 319	12 118	6 217	2 983	-	2,7	1,5	0,8	0,4	-	783 082
04		19 827	9 979	6 620	3 228	-	2,4	1,2	0,8	0,4	-	841 294
05		21 809	11 886	6 290	3 633	-	2,4	1,3	0,7	0,4	-	909 298
06		26 065	14 464	7 687	3 914	-	2,6	1,5	0,8	0,4	-	985 547
07		32 507	18 467	9 195	4 845	-	3,1	1,8	0,9	0,5	-	1 053 161
08		38 315	22 163	10 405	5 747	-	3,5	2,0	1,0	0,5	-	1 087 788
09		46 957	26 240	12 839	7 878	-	4,5	2,5	1,2	0,8	-	1 046 894
10		52 917	30 343	13 485	9 089	-	5,1	2,9	1,3	0,9	-	1 045 620
11 II		54 933	32 401	13 370	9 162	-	5,2	3,1	1,3	0,9	-	1 049 275
III		55 235	33 165	12 652	9 418	-	5,3	3,2	1,2	0,9	-	1 050 094
IV		55 074	33 547	12 173	9 354	-	5,3	3,2	1,2	0,9	-	1 046 327
12 /	P	54 269	33 466	11 514	9 289	-	5,2	3,2	1,1	0,9	-	1 042 779
II	P	55 578	34 928	11 524	9 126	-	5,4	3,4	1,1	0,9	-	1 037 907
III	P	56 036	35 629	11 353	9 054	-	5,4	3,4	1,1	0,9	-	1 034 345
IV	P	53 367	35 180	9 935	8 252	-	5,2	3,4	1,0	0,8	-	1 029 279
13 /	P	53 219	35 485	9 828	7 906	-	5,2	3,5	1,0	0,8	-	1 026 368
II	P	52 972	35 369	9 799	7 803	-	5,2	3,5	1,0	0,8	-	1 023 917
III	P	52 605	35 476	9 507	7 622	-	5,1	3,5	0,9	0,7	-	1 023 284
IV	P	51 610	35 199	9 004	7 407	-	5,0	3,4	0,9	0,7	-	1 022 988
14 /	A	51 173	35 559	8 721	6 892	-	5,0	3,5	0,9	0,7	-	1 023 051

Véanse notas al final del capítulo.

11. OTRA INFORMACIÓN

11.15 Relaciones España-Unión Europea

Secretaría General del Tesoro y Política Financiera e IGAE

Millones de euros

		Saldo	Ingresos líquidos procedentes de la Unión Europea									Pagos líquidos a la Unión Europea					
			Total	FEAGA (a)	FEADER (a)	FEP (b)	FEOGA Garan- tía (a)	FEOGA Orientación IFOP (a)(b)	FEDER	FSE	Fondo de Cohesión	Otros	Total	Recursos propios tradicio- nales	Recurso IVA	Recurso PNB/ RNB	Otros
			1=2-12	2=3a11	3	4	5	6	7	8	9	10	11	12=13a16	13	14	15
01		5 509	12 185	-	-	-	6 170	628	3 381	1 085	869	53	6 676	905	3 135	2 589	48
02		8 347	14 950	-	-	-	5 933	978	4 046	1 795	2 121	78	6 603	585	2 525	3 406	87
03		8 673	16 615	-	-	-	6 459	1 274	5 344	1 653	1 807	79	7 942	753	2 656	4 405	129
04		7 810	15 907	-	-	-	6 319	1 127	4 712	1 774	1 908	68	8 098	955	1 921	5 084	137
05		4 874	14 803	-	-	-	6 407	1 270	3 851	1 784	1 391	100	9 929	1 097	2 329	6 401	103
06		2 360	12 635	-	-	-	6 655	1 095	2 214	1 251	1 283	137	10 275	1 198	2 374	6 547	157
07		2 167	12 052	-	-	-	5 712	1 024	2 761	1 691	813	50	9 884	1 290	2 488	5 937	169
08		1 018	11 255	5 476	977	8	-	482	2 713	720	741	139	10 237	1 190	2 579	6 280	188
09		30	11 125	6 068	618	9	-	62	2 485	989	801	95	11 095	1 002	1 528	8 362	203
10		2 000	12 005	5 925	858	3	-	198	2 788	526	1 920	-214	10 004	1 158	760	7 868	218
11		1 197	12 575	5 807	981	7	-	244	2 940	1 590	854	153	11 378	1 170	1 964	8 001	242
12	P	2 693	13 283	5 785	818	8	-	178	4 037	1 434	844	179	10 590	1 085	1 317	7 966	222
13	P	1 100	12 726	5 811	1 039	7	-	351	3 890	870	648	112	11 625	993	1 292	9 064	277
13 E-M	P	1 890	6 616	4 937	218	-	-	137	790	291	178	66	4 726	247	597	3 710	172
14 E-M	P	1 858	6 682	4 688	256	-	-	32	796	439	433	38	4 824	260	570	3 836	158
13 Abr	P	306	1 194	67	224	-	-	0	574	169	153	7	889	85	119	684	-
May	P	643	1 525	171	97	-	-	1	1 181	1	54	21	882	79	119	684	-
Jun	P	-640	238	-	60	0	-	53	51	51	-	23	878	74	119	684	-
Jul	P	-507	441	68	-	-	-	0	243	47	67	16	948	72	119	684	73
Ago	P	-65	812	242	172	-	-	2	329	16	43	7	877	67	119	690	-
Sep	P	-808	89	32	-	-	-	1	10	36	1	9	897	83	119	685	10
Oct	P	87	607	7	-	-	-	47	463	46	28	15	520	91	-	429	-
Nov	P	-84	462	115	-	-	-	30	221	16	64	16	546	102	60	362	23
Dic	P	279	742	171	269	7	-	80	27	196	61	-68	463	92	-81	452	-
14 Ene	P	914	2 444	2 179	-	-	-	3	-	251	0	10	1 530	77	137	1 159	157
Feb	P	218	2 589	2 396	-	-	-	1	9	162	6	15	2 371	80	319	1 971	-
Mar	P	726	1 649	113	256	-	-	28	787	26	427	12	923	102	114	705	-

Véanse notas al final del capítulo.

NOTAS A LOS CUADROS DEL CAPÍTULO 11. ADMINISTRACIONES PÚBLICAS

Cuadro 11.1

a. Las diferencias entre la Capacidad (+) o Necesidad (-) de Financiación de la Contabilidad Nacional de España y según el PDE se deben a la inclusión en la cuenta de operaciones no financieras de los swaps de intereses de acuerdo con lo establecido en el Reglamento (CE) 2558/2001, de 3 de diciembre de 2001, de forma que los beneficios (pérdidas) de las operaciones swaps reducen (incrementan) los intereses. En Contabilidad Nacional, los swaps de intereses se consideran una operación financiera.

b. Un signo positivo (negativo) implica que las Administraciones Públicas han obtenido beneficios (pérdidas) por este concepto.

c. Pasivos emitidos por Administraciones Públicas en poder de otras Administraciones Públicas, otras cuentas pendientes de pago y ajustes por diferencias entre el valor de mercado y el valor nominal de los pasivos, la contracción de pasivos por acciones y otras participaciones (PF.5), así como otros ajustes como consecuencia de reclasificaciones de unidades institucionales y otras revisiones de información.

d. El PIB a precios de mercado se ha elaborado a partir de la serie oficial de la CNE trimestral que publica el INE agregando los últimos cuatro trimestres para cada fecha de referencia.

Nota: Pueden existir diferencias entre los datos de este cuadro y los que figuran en el cuadro 2.9, por revisiones posteriores al envío de la Notificación PDE a la Comisión Europea.

Cuadro 11.2

Nota: Los porcentajes de los trimestres se calculan: 1) cuando se dispone del PIB de los cuatro trimestres del año en cuestión se toma como referencia el PIB del año; 2) cuando no se dispone del PIB de los cuatro trimestres del año en cuestión se toma como referencia el PIB anual que resulta de agregar el PIB trimestral de los últimos cuatro trimestres.

Véanse notas al cuadro 11.1

Cuadro 11.3

Véanse notas al cuadro 11.1

Cuadro 11.4

Véanse notas al cuadro 11.2

Cuadro 11.5

Véanse notas al cuadro 11.1

Cuadro 11.6

Véanse notas al cuadro 11.2

Cuadro 11.7

a. La deuda según el PDE del sector Administraciones Públicas no incluye los activos financieros/pasivos contraídos por Administraciones Públicas en poder de otras Administraciones Públicas (columnas 3, 6, 9 y 12)

b. Financiación realizada por el Fondo de Liquidez Autonómica (FLA), pagos realizados a proveedores por cuenta de Comunidades Autónomas y Corporaciones Locales por el Fondo de Financiación de Pagos a Proveedores (FFPP) y préstamo del Estado a la Seguridad Social.

c. Deuda emitida por el Estado en poder del Fondo de Reserva de la Seguridad Social, del Fondo de Garantía Salarial (FOGASA), de la Mutua de Accidentes de Trabajo y Enfermedades Profesionales y del Fondo de Prevención y Rehabilitación.

Cuadro 11.8

Nota: Los porcentajes de los trimestres se calculan: 1) cuando se dispone del PIB de los cuatro trimestres del año en cuestión se toma como referencia el PIB del año; 2) cuando no se dispone del PIB de los cuatro trimestres del año en cuestión se toma como referencia el PIB anual que resulta de agregar el PIB trimestral de los últimos cuatro trimestres.

Véanse notas al cuadro 11.7

Cuadro 11.9

a. Variaciones anuales de la columna 11 del cuadro 11.1.

b. Columna 3 del cuadro 11.1, cambiada de signo.

c. Un signo positivo significa que el concepto correspondiente contribuye a incrementar la deuda; un signo negativo, que contribuye a disminuirla.

d. Columna detallada en el cuadro 11.11.

e. Incluye efectos como los producidos por reclasificación de unidades institucionales o instrumentos financieros.

f. Incluye los ajustes por los intereses devengados menos los intereses pagados, por primas de emisión o de amortización, por la diferencia entre el nominal emitido y el efectivo captado en las emisiones a descuento, por pérdidas o ganancias de capital realizadas en la amortización anticipada de pasivos, por discrepancias entre la Capacidad (+) o Necesidad (-) de Financiación y las Operaciones Financieras Netas, y la contracción de pasivos por acciones y otras participaciones (PF.5).

Cuadro 11.10

Nota: Los porcentajes de los trimestres se calculan: 1) cuando se dispone del PIB de los cuatro trimestres del año en cuestión se toma como referencia el PIB del año; 2) Cuando no se dispone del PIB de los cuatro trimestres del año en cuestión se toma como referencia el PIB anual que resulta de agregar el PIB trimestral de los últimos cuatro trimestres.
Véanse notas al cuadro 11.9

Cuadro 11.12

a. Que ya aparecen deducidos de las columnas 3 a 9.

Nota: Pueden existir diferencias entre los datos de este cuadro y los que figuran en el cuadro 2.9 por revisiones posteriores al envío de la Notificación PDE a la Comisión Europea.

Cuadro 11.13

Nota: Pueden existir diferencias entre los datos de este cuadro y los que figuran en el cuadro 2.9, por revisiones posteriores al envío de la Notificación PDE a la Comisión Europea.

Cuadro 11.14

a. Principales organismos no administrativos, entes y empresas no clasificadas como Administraciones Públicas. La deuda de estas unidades no está sujeta al (es decir, no está incluida en el ámbito del) Protocolo de Déficit Excesivo (PDE), por lo que no se incluye en las Notificaciones a la Comisión a que se refiere ese procedimiento. En este cuadro se presenta la deuda de estas unidades para recoger su montante elaborado de forma homogénea a la deuda PDE.

b. El PIB a precios de mercado se ha elaborado a partir de la serie oficial de la CNE trimestral que publica el INE agregando los últimos cuatro trimestres para cada fecha de referencia.

Cuadro 11.15

a. Con motivo de la reforma de la Política Agraria Común (PAC) en 2004 (Reglamento (CE) 1782/2003 y desarrollos posteriores), y en virtud del Reglamento (CE) 1290/2005, se crean dos nuevos fondos europeos agrícolas, el Fondo Agrícola de Garantía (FEAGA) y el Fondo Europeo Agrícola de Desarrollo Rural (FEADER), que vienen a sustituir al anterior Fondo Europeo de Orientación y Garantía Agrícola (FEOGA) en sus dos vertientes: Garantía y Orientación.

b. Al mismo tiempo en virtud del Reglamento (CE) 1198/2006, el Instrumento Financiero de Orientación Pesquera (IFOP) ha sido sustituido por el Fondo Europeo de Pesca (FEP).

CAPÍTULO 12 ADMINISTRACIÓN CENTRAL Y ADMINISTRACIONES DE SEGURIDAD SOCIAL

12. ADMINISTRACIÓN CENTRAL

12.1 Capacidad (+) o necesidad (-) de financiación, pasivos en circulación y deuda según el Protocolo de Déficit Excesivo (PDE). Importes

Capacidad (+) o necesidad (-) de financiación: INE e IGAE. PIB pm: INE.

Millones de euros

Capacidad (+) o Necesidad (-) de financiación (a)			Pasivos en circulación y deuda según el PDE								Pro memoria: PIB pm (d)	
Según la Contabilidad Nacional de España (CNE)	Ajuste por swaps de intereses (b)	Según el PDE	Pasivos en circulación según las Cuentas Financieras de la Economía Española	Ajustes por pasivos no incluidos en la deuda PDE, por valoración y otros (c)						Deuda según el PDE		
				Total	Deuda PDE de la Administración Central en poder de otras unidades de la Administración Central	Otras cuentas pendientes de pago			Ajustes de valoración y otros			
						Total	En poder de otras Administraciones Públicas	Resto				
1	2	3=1+2	4	5=6+7+10	6	7=8+9	8	9	10	11=4-5	12	
00	-6 476	112	-6 364	340 691	26 402	-	8 406	260	8 146	17 996	314 290	629 907
01	-4 733	106	-4 627	340 582	25 729	-	5 688	507	5 182	20 040	314 853	680 397
02	-3 847	129	-3 718	356 624	35 748	-	7 822	794	7 028	27 926	320 876	729 258
03	-4 918	109	-4 809	351 427	31 633	-	7 491	1 879	5 612	24 143	319 793	783 082
04	-8 526	82	-8 444	370 096	38 844	-	7 238	1 792	5 446	31 605	331 252	841 294
05	4 897	31	4 928	374 139	43 267	-	9 371	3 093	6 278	33 896	330 872	909 298
06	9 926	22	9 948	358 603	33 290	-	13 737	3 695	10 042	19 553	325 313	985 547
07	12 929	6	12 935	344 008	26 574	-	16 490	4 049	12 441	10 084	317 435	1 053 161
08	-32 156	-43	-32 199	411 330	44 235	-	19 916	4 818	15 098	24 318	367 095	1 087 788
09	-96 961	60	-96 901	539 990	54 465	-	23 592	4 034	19 558	30 873	485 525	1 046 894
10	-51 826	156	-51 670	572 095	22 442	-	26 071	5 399	20 672	-3 629	549 653	1 045 620
11	-36 499	93	-36 406	653 281	31 025	-	26 032	4 767	21 264	4 993	622 256	1 046 327
12	P -82 477	61	-82 416	864 294	104 099	64 302	29 488	4 619	24 869	10 309	760 195	1 029 279
13	A -49 196	48	-49 148	1 015 771	179 579	104 893	26 845	4 850	21 994	47 841	836 192	1 022 988
12 //	P	679 029	-1 165	2 601	25 338	5 768	19 571	-29 105	680 194	1 037 907
12 ///	P	711 074	15 597	3 618	22 558	5 604	16 954	-10 579	695 477	1 034 345
12 IV	P	864 294	104 099	64 302	29 488	4 619	24 869	10 309	760 195	1 029 279
13 /	P	912 413	115 211	72 000	23 511	5 259	18 252	19 700	797 202	1 026 368
13 //	P	954 289	135 592	79 932	27 024	6 243	20 781	28 636	818 697	1 023 917
13 ///	P	972 831	141 155	81 103	19 629	5 562	14 067	40 423	831 676	1 023 284
13 IV	A	1 015 771	179 579	104 893	26 845	4 850	21 994	47 841	836 192	1 022 988

Véanse notas al final del capítulo.

12. ADMINISTRACIÓN CENTRAL

12.2 Capacidad (+) o necesidad (-) de financiación, pasivos en circulación y deuda según el Protocolo de Déficit Excesivo (PDE). Porcentajes del PIB pm

Capacidad (+) o necesidad (-) de financiación: INE e IGAE. PIBpm: INE

Porcentajes

Capacidad (+) o Necesidad (-) de financiación (a)			Pasivos en circulación y deuda según el PDE								Pro memoria: PIB pm (d) (millones de euros)	
Según la Contabilidad Nacional de España (CNE)	Ajuste por swaps de intereses (b)	Según el PDE	Pasivos en circulación según las Cuentas Financieras de la Economía Española	Ajustes por pasivos no incluidos en la deuda PDE, por valoración y otros (c)						Deuda según el PDE		
				Total	Deuda PDE de la Administración Central en poder de otras unidades de la Administración Central	Otras cuentas pendientes de pago			Ajustes de valoración y otros			
						Total	En poder de otras Administraciones Públicas	Resto				
1	2	3=1+2	4	5=6+7+10	6	7=8+9	8	9	10	11=4-5	12	
00	-1,0	0,0	-1,0	54,1	4,2	-	1,3	0,0	1,3	2,9	49,9	629 907
01	-0,7	0,0	-0,7	50,1	3,8	-	0,8	0,1	0,8	2,9	46,3	680 397
02	-0,5	0,0	-0,5	48,9	4,9	-	1,1	0,1	1,0	3,8	44,0	729 258
03	-0,6	0,0	-0,6	44,9	4,0	-	1,0	0,2	0,7	3,1	40,8	783 082
04	-1,0	0,0	-1,0	44,0	4,6	-	0,9	0,2	0,6	3,8	39,4	841 294
05	0,5	0,0	0,5	41,1	4,8	-	1,0	0,3	0,7	3,7	36,4	909 298
06	1,0	0,0	1,0	36,4	3,4	-	1,4	0,4	1,0	2,0	33,0	985 547
07	1,2	0,0	1,2	32,7	2,5	-	1,6	0,4	1,2	1,0	30,1	1 053 161
08	-3,0	-0,0	-3,0	37,8	4,1	-	1,8	0,4	1,4	2,2	33,7	1 087 788
09	-9,3	0,0	-9,3	51,6	5,2	-	2,3	0,4	1,9	2,9	46,4	1 046 894
10	-5,0	0,0	-4,9	54,7	2,1	-	2,5	0,5	2,0	-0,3	52,6	1 045 620
11	-3,5	0,0	-3,5	62,4	3,0	-	2,5	0,5	2,0	0,5	59,5	1 046 327
12	P -8,0	0,0	-8,0	84,0	10,1	6,2	2,9	0,4	2,4	1,0	73,9	1 029 279
13	A -4,8	0,0	-4,8	99,3	17,6	10,3	2,6	0,5	2,2	4,7	81,7	1 022 988
12 //	P	65,4	-0,1	0,3	2,4	0,6	1,9	-2,8	65,5	1 037 907
12 ///	P	68,7	1,5	0,3	2,2	0,5	1,6	-1,0	67,2	1 034 345
12 IV	P	84,0	10,1	6,2	2,9	0,4	2,4	1,0	73,9	1 029 279
13 /	P	88,9	11,2	7,0	2,3	0,5	1,8	1,9	77,7	1 026 368
13 //	P	93,2	13,2	7,8	2,6	0,6	2,0	2,8	80,0	1 023 917
13 ///	P	95,1	13,8	7,9	1,9	0,5	1,4	4,0	81,3	1 023 284
13 IV	A	99,3	17,6	10,3	2,6	0,5	2,2	4,7	81,7	1 022 988

Véanse notas al final del capítulo.

12. ADMINISTRACIÓN CENTRAL

12.3 Conciliación entre la necesidad de financiación y la variación de la deuda elaborada según el Protocolo de Déficit Excesivo (PDE). Importes

INE, IGAE y Banco de España

Millones de euros

	Variación de la deuda elaborada según el PDE (a)	Necesidad(+) o Capac.(-) de financiación según el PDE (b)	Adquisiciones netas de activos financieros (c)(d)			Ajustes (c)							
			Total	Frente a Administraciones Públicas	Resto	Total	Otras cuentas pendientes de pago			Otras operaciones financieras frente a unidades de la Administración Central	Por variaciones en el tipo de cambio	Otros cambios en volumen de la deuda (e)	Otros ajustes (f)
							Total	Frente a otras Administraciones Públicas	Resto				
	1=2+3+6	2	3=4+5	4	5	11+12+13 6=7+10+	7=8+9	8	9	10	11	12	13
00	11 376	6 364	5 526	-83	5 609	-514	-2 781	367	-3 148	-	-116	-	2 383
01	564	4 627	-5 983	133	-6 116	1 919	2 109	-247	2 356	-	-262	-	72
02	6 022	3 718	4 664	-380	5 045	-2 360	-28	-287	259	-	-941	-1 647	256
03	-1 083	4 809	-6 233	-121	-6 112	342	829	-1 084	1 913	-	-648	-	161
04	11 459	8 444	4 956	38	4 918	-1 941	220	87	133	-	-692	-	-1 469
05	-380	-4 928	6 250	-1	6 251	-1 702	-1 347	-1 302	-45	-	-3	-	-352
06	-5 559	-9 948	7 893	41	7 851	-3 504	-4 821	-602	-4 219	-	-110	-	1 427
07	-7 878	-12 935	7 825	45	7 780	-2 768	-3 201	-354	-2 847	-	-60	-64	558
08	49 661	32 199	21 630	286	21 344	-4 168	-3 537	-769	-2 768	-	-408	-63	-160
09	118 430	96 901	31 767	-114	31 881	-10 239	-3 433	785	-4 217	-	-152	-48	-6 606
10	64 128	51 670	13 731	8 503	5 228	-1 273	-2 961	-1 365	-1 596	-	-41	-40	1 768
11	72 604	36 406	32 202	21 529	10 673	3 995	996	632	365	-	129	-46	2 916
12	P 137 939	82 416	123 498	102 776	20 723	-67 976	-1 281	148	-1 429	-64 302	202	-1 300	-1 295
13	A 75 997	49 148	68 363	67 354	1 009	-41 514	2 708	-231	2 939	-40 591	217	-172	-3 674

Véanse notas al final del capítulo.

12. ADMINISTRACIÓN CENTRAL

12.4 Conciliación entre la necesidad de financiación y la variación de la deuda elaborada según el Protocolo de Déficit Excesivo (PDE). Porcentajes del PIB pm

INE, IGAE y Banco de España

Porcentajes

	Variación de la deuda elaborada según el PDE (a)	Necesidad(+) o Capac.(-) de financiación según el PDE (b)	Adquisiciones netas de activos financieros (c)(d)			Ajustes (c)							
			Total	Frente a Administraciones Públicas	Resto	Total	Otras cuentas pendientes de pago			Otras operaciones financieras frente a unidades de la Administración Central	Por variaciones en el tipo de cambio	Otros cambios en volumen de la deuda (e)	Otros ajustes (f)
							Total	Frente a otras Administraciones Públicas	Resto				
	1=2+3+6	2	3=4+5	4	5	11+12+13 6=7+10+	7=8+9	8	9	10	11	12	13
00	1,8	1,0	0,9	-0,0	0,9	-0,1	-0,4	0,1	-0,5	-	-0,0	-	0,4
01	0,1	0,7	-0,9	0,0	-0,9	0,3	0,3	-0,0	0,3	-	-0,0	-	0,0
02	0,8	0,5	0,6	-0,1	0,7	-0,3	-0,0	-0,0	0,0	-	-0,1	-0,2	0,0
03	-0,1	0,6	-0,8	-0,0	-0,8	0,0	0,1	-0,1	0,2	-	-0,1	-	0,0
04	1,4	1,0	0,6	0,0	0,6	-0,2	0,0	0,0	0,0	-	-0,1	-	-0,2
05	-0,0	-0,5	0,7	-0,0	0,7	-0,2	-0,1	-0,1	-0,0	-	-0,0	-	-0,0
06	-0,6	-1,0	0,8	0,0	0,8	-0,4	-0,5	-0,1	-0,4	-	-0,0	-	0,1
07	-0,7	-1,2	0,7	0,0	0,7	-0,3	-0,3	-0,0	-0,3	-	-0,0	-0,0	0,1
08	4,6	3,0	2,0	0,0	2,0	-0,4	-0,3	-0,1	-0,3	-	-0,0	-0,0	-0,0
09	11,3	9,3	3,0	-0,0	3,0	-1,0	-0,3	0,1	-0,4	-	-0,0	-0,0	-0,6
10	6,1	4,9	1,3	0,8	0,5	-0,1	-0,3	-0,1	-0,2	-	-0,0	-0,0	0,2
11	6,9	3,5	3,1	2,1	1,0	0,4	0,1	0,1	0,0	-	0,0	-0,0	0,3
12	P 13,4	8,0	12,0	10,0	2,0	-6,6	-0,1	0,0	-0,1	-6,2	0,0	-0,1	-0,1
13	A 7,4	4,8	6,7	6,6	0,1	-4,1	0,3	-0,0	0,3	-4,0	0,0	-0,0	-0,4

Véanse notas al final del capítulo.

12. ADMINISTRACIÓN CENTRAL

12.5 Adquisición neta de activos financieros

Millones de euros

		Total	Efectivo y depósitos				Valores distintos de acciones				Prés- tamos	Acciones y participaciones			Otras cuentas pendien- tes de cobro	Pro memoria: Activos financie- ros fren- te a Ad- ministraciones Públicas
		Total	Depósitos en el Banco de España	Resto depósi- tos transfe- ribles	Otros depósi- tos	Total	A corto plazo	A largo plazo	Deri- vados finan- cieros	Total		Acciones	Otras parti- cipa- ciones			
		11+14 1=2+6+10+	2=3+4+5	3	4	5	6=7+8+9	7	8	9	10	11=12+13	12	13	14	15
00		5 526	6 407	6 038	4	366	-112	-	-	-112	751	-3 085	220	-3 306	1 565	-83
01		-5 983	-5 632	-20 114	-822	15 304	-106	-	-	-106	2 217	-3 850	336	-4 185	1 388	133
02		4 664	2 603	5	259	2 339	-129	-	-	-129	1 787	-2 016	274	-2 290	2 420	-380
03		-6 233	-5 730	523	429	-6 682	-109	-	-	-109	1 625	-603	288	-891	-1 417	-121
04		4 956	2 028	158	487	1 384	-82	-	-	-82	2 113	-901	134	-1 034	1 798	38
05		6 250	3 142	278	1 587	1 276	-31	-	-	-31	1 351	-378	35	-413	2 166	-1
06		7 893	2 643	631	1 431	581	-22	-	-	-22	2 150	-229	-4	-224	3 350	41
07		7 825	3 840	-195	2 237	1 798	-6	-	-	-6	3 528	275	54	221	188	45
08		21 630	11 611	2 887	748	7 976	7 266	-	7 223	43	3 392	406	23	383	-1 045	286
09		31 767	15 701	7 342	-1 558	9 917	6 125	-0	6 185	-60	8 396	7	45	-38	1 538	-114
10		13 731	-9 361	-10 789	-484	1 912	-156	-	-	-156	6 043	8 381	78	8 303	8 825	8 503
11		32 202	-5 318	-1 536	-812	-2 970	-7 309	9	-7 224	-93	11 547	-343	-1 185	842	33 624	21 529
12	P	123 498	5 319	4 210	-282	1 392	2 040	4 681	-2 580	-61	110 801	3 461	6 143	-2 682	1 876	102 776
13	A	68 363	-14 806	-5 896	4 592	-13 502	-1 542	-2 931	1 438	-48	75 674	1 793	-954	2 747	7 243	67 354
12 //	P	-2 160	-28 284	-17 928	-1 547	-8 810	-745	-586	-142	-17	31 286	-4 339	88	-4 427	-79	24 301
///	P	5 959	5 831	-810	-167	6 808	1 023	-128	1 171	-20	554	26	13	13	-1 474	-332
IV	P	98 736	1 007	4 698	-267	-3 424	5 952	4 094	1 870	-12	77 185	7 746	6 041	1 705	6 846	78 459
13 I	P	26 659	15 329	-235	1 425	14 139	657	-1 120	1 794	-17	11 028	1 444	2 342	-898	-1 799	9 224
//	P	9 696	-10 169	-2 586	-784	-6 799	1 552	534	1 038	-20	16 710	-645	-1 610	965	2 248	15 141
///	P	2 172	887	2 068	468	-1 649	-1 755	-1 193	-556	-6	7 438	157	130	28	-4 556	4 305
IV	A	29 837	-20 852	-5 143	3 483	-19 192	-1 996	-1 153	-838	-5	40 499	837	-1 816	2 653	11 350	38 683

12. ADMINISTRACIÓN CENTRAL

12.6 Administración Central. Deuda según el Protocolo de Déficit Excesivo (PDE) por instrumentos

Millones de euros y porcentajes

		Total		Efectivo y depósitos	Valores distintos de acciones (a)			Préstamos			Pro memoria: Deuda según el PDE en poder de otras Administraciones Públicas (b)		
			Porcentajes del PIB pm		Total	A corto plazo	A largo plazo	Total	A corto plazo	A largo plazo	Total	Administraciones de Seguridad Social	Resto
		1=3+4+7	2	3	4=5+6	5	6	7=8+9	8	9	10=11+12	11	12
00		314 290	49,9	2 595	293 742	44 663	249 079	17 953	476	17 477	1 187	1 187	-
01		314 853	46,3	2 522	297 836	35 584	262 252	14 496	849	13 647	2 018	2 018	-
02		320 876	44,0	2 134	304 865	35 831	269 034	13 876	1 030	12 846	6 831	6 831	-
03		319 793	40,8	2 307	304 655	38 766	265 889	12 831	816	12 015	10 952	10 952	-
04		331 252	39,4	2 543	310 634	37 113	273 522	18 075	1 445	16 630	19 412	19 412	-
05		330 872	36,4	2 798	314 500	33 294	281 206	13 575	537	13 038	22 810	22 810	-
06		325 313	33,0	3 064	309 610	31 301	278 309	12 640	579	12 061	21 897	21 897	-
07		317 435	30,1	3 307	304 833	32 444	272 388	9 295	40	9 255	25 551	25 551	-
08		367 095	33,7	3 420	354 633	52 074	302 558	9 043	316	8 727	34 511	34 511	-
09		485 525	46,4	3 468	473 877	85 513	388 364	8 180	139	8 041	46 105	46 105	-
10		549 653	52,6	3 584	537 064	89 756	447 308	9 005	230	8 775	61 170	61 170	-
11 II		594 795	56,7	3 641	581 128	90 096	491 032	10 025	263	9 762	62 562	62 562	-
III		598 036	57,0	3 693	584 328	89 463	494 865	10 015	294	9 721	63 711	63 711	-
IV		622 256	59,5	3 685	607 120	90 608	516 513	11 451	276	11 175	62 613	62 613	-
12 I	P	655 323	62,8	3 666	635 021	80 914	554 107	16 637	308	16 329	63 693	63 693	-
II	P	680 194	65,5	3 664	628 167	71 109	557 059	48 363	3 303	45 060	62 505	62 505	-
III	P	695 477	67,2	3 690	642 795	78 164	564 631	48 992	2 340	46 652	63 260	63 260	-
IV	P	760 195	73,9	3 681	663 607	79 203	584 404	92 907	2 408	90 499	59 794	59 794	-
13 I	P	797 202	77,7	3 672	698 105	83 450	614 655	95 425	2 536	92 889	60 201	60 201	-
II	P	818 697	80,0	3 674	732 345	84 225	648 120	82 679	2 622	80 057	57 516	57 516	-
III	P	831 676	81,3	3 714	743 111	87 437	655 673	84 851	2 744	82 107	56 348	56 348	-
IV	P	836 192	81,7	3 696	756 625	86 799	669 825	75 871	537	75 334	51 392	51 392	-
14 I	A	864 193	84,5	3 726	777 186	80 571	696 614	83 281	450	82 830	52 023	52 023	-

Véanse notas al final del capítulo.

12. ADMINISTRACIÓN CENTRAL

12.7 Administración Central. Deuda según el Protocolo de Déficit Excesivo (PDE) por administraciones y unidades

Millones de euros

		Total	Estado	Otras unidades de la Administración Central							Deuda según el PDE de la Administración Central en poder de otras unidades de la Administración Central	
				Total	Fondo de Reestructuración Ordenada Bancaria (FROB)	Del cual: préstamo MEDE	Fondo de Garantía de Depósitos (FGD)	Fondo de Amortización del Déficit Eléctrico (FADE)	Fondo de Liquidez Autonómica (FLA)	Fondo para la Financiación de los Pagos a Proveedores (FFPP)		Resto
		1=2+3-11	2	3=4+(6a10)	4	5	6	7	8	9	10	11
00		314 290	309 439	4 851	-	-	-	-	-	-	4 851	-
01		314 853	309 355	5 499	-	-	-	-	-	-	5 499	-
02		320 876	314 705	6 170	-	-	-	-	-	-	6 170	-
03		319 793	312 896	6 897	-	-	-	-	-	-	6 897	-
04		331 252	323 417	7 836	-	-	-	-	-	-	7 836	-
05		330 872	322 907	7 965	-	-	-	-	-	-	7 965	-
06		325 313	316 757	8 556	-	-	-	-	-	-	8 556	-
07		317 435	312 083	5 352	-	-	-	-	-	-	5 352	-
08		367 095	362 890	4 205	-	-	-	-	-	-	4 205	-
09		485 525	479 541	5 984	3 000	-	-	-	-	-	2 984	-
10		549 653	544 790	4 863	3 000	-	-	-	-	-	1 863	-
11 //		594 795	582 448	15 096	6 000	-	-	7 000	-	-	2 096	2 750
///		598 036	581 965	16 906	7 750	-	-	7 000	-	-	2 156	835
IV		622 256	598 995	23 261	10 945	-	-	9 906	...	-	2 410	-
12 /	P	655 323	632 282	26 308	10 945	-	-	13 115	-	-	2 249	3 267
//	P	680 194	629 861	52 935	10 945	-	-	13 115	-	26 581	2 294	2 601
///	P	695 477	645 821	53 274	10 945	-	-	13 115	-	26 916	2 298	3 618
IV	P	760 195	711 495	113 002	50 413	39 468	-	15 503	16 800	27 781	2 504	64 302
13 /	P	797 202	745 458	123 744	52 278	41 333	-	18 652	22 550	27 872	2 391	72 000
//	P	818 697	766 988	131 642	52 278	41 333	-	20 775	28 150	27 963	2 475	79 932
///	P	831 676	779 089	133 690	52 278	41 333	-	18 822	31 150	29 090	2 349	81 103
IV	P	836 192	789 049	152 036	50 128	41 333	-	23 159	39 800	36 125	2 824	104 893
14 /	A	864 193	813 227	160 784	47 128	41 333	-	22 504	44 300	44 043	2 808	109 818

12. ADMINISTRACIÓN CENTRAL

12.8 Estado. Deuda según el Protocolo de Déficit Excesivo (PDE) por instrumentos

Millones de euros y porcentajes

		Total	Porcentajes del PIB pm	Efectivo y depósitos	Valores distintos de acciones			Préstamos			Pro memoria: Aavales prestados (saldo vivo)	
					Total	A corto plazo	A largo plazo	Total	A corto plazo	A largo plazo	Importes	Porcentajes del PIB pm
		1=3+4+7	2	3	4=5+6	5	6	7=8+9	8	9	10	11
00		309 439	49,1	2 595	291 016	44 663	246 353	15 828	-	15 828	5 430	0,9
01		309 355	45,5	2 522	294 624	35 584	259 040	12 209	-	12 209	5 460	0,8
02		314 705	43,2	2 134	301 167	35 831	265 336	11 404	-	11 404	6 819	0,9
03		312 896	40,0	2 307	299 991	38 766	261 225	10 598	-	10 598	6 821	0,9
04		323 417	38,4	2 543	305 533	37 113	268 420	15 341	-	15 341	7 186	0,9
05		322 907	35,5	2 798	308 898	33 294	275 605	11 211	-	11 211	6 020	0,7
06		316 757	32,1	3 064	303 658	31 301	272 357	10 035	-	10 035	5 794	0,6
07		312 083	29,6	3 307	300 442	32 444	267 998	8 334	-	8 334	6 162	0,6
08		362 890	33,4	3 420	351 633	52 074	299 558	7 838	-	7 838	8 152	0,7
09		479 541	45,8	3 468	469 377	85 513	383 864	6 696	-	6 696	58 854	5,6
10		544 790	52,1	3 584	534 064	89 756	444 308	7 142	-	7 142	73 560	7,0
11 /		582 448	55,5	3 641	570 878	91 391	479 487	7 929	-	7 929	87 329	8,3
///		581 965	55,4	3 693	570 413	89 793	480 620	7 858	-	7 858	88 606	8,4
IV		598 995	57,2	3 685	586 269	90 608	495 662	9 041	-	9 041	99 748	9,5
12 /	P	632 282	60,6	3 666	614 228	82 849	531 379	14 388	-	14 388	131 683	12,6
///	P	629 861	60,7	3 664	606 709	72 444	534 265	19 488	-	19 488	136 900	13,2
///	P	645 821	62,4	3 690	622 354	79 364	542 990	19 778	-	19 778	130 906	12,7
IV	P	711 495	69,1	3 681	643 940	84 613	559 327	63 874	-	63 874	168 165	16,3
13 /	P	745 458	72,6	3 672	675 372	87 693	587 679	66 414	-	66 414	176 356	17,2
///	P	766 988	74,9	3 674	695 099	89 000	606 099	68 215	-	68 215	171 133	16,7
///	P	779 089	76,1	3 714	706 102	90 987	615 115	69 273	-	69 273	169 363	16,6
IV	P	789 049	77,1	3 696	714 452	89 174	625 278	70 900	-	70 900	165 054	16,1
14 /	A	813 227	79,5	3 726	738 093	82 521	655 571	71 408	-	71 408	146 523	14,3

12. ADMINISTRACIÓN CENTRAL

12.9 Otras unidades institucionales clasificadas como Administración Central. Deuda según el Protocolo de Déficit Excesivo (PDE) por instrumentos

Millones de euros y porcentajes

		Total		Efectivo y depósitos	Valores distintos de acciones			Préstamos		
		1=3+4+7	Porcentajes del PIB pm 2		Total 4=5+6	A corto plazo 5	A largo plazo 6	Total 7=8+9	A corto plazo 8	A largo plazo 9
00		4 851	0,8	-	2 726	-	2 726	2 125	476	1 649
01		5 499	0,8	-	3 212	-	3 212	2 286	849	1 438
02		6 170	0,8	-	3 698	-	3 698	2 472	1 030	1 442
03		6 897	0,9	-	4 665	-	4 665	2 233	816	1 416
04		7 836	0,9	-	5 102	-	5 102	2 734	1 445	1 289
05		7 965	0,9	-	5 602	-	5 602	2 364	537	1 827
06		8 556	0,9	-	5 952	-	5 952	2 604	579	2 025
07		5 352	0,5	-	4 391	-	4 391	961	40	921
08		4 205	0,4	-	3 000	-	3 000	1 205	316	889
09		5 984	0,6	-	4 500	-	4 500	1 484	139	1 345
10		4 863	0,5	-	3 000	-	3 000	1 863	230	1 633
11	/	15 096	1,4	-	13 000	-	13 000	2 096	263	1 833
	///	16 906	1,6	-	14 750	-	14 750	2 156	294	1 862
	IV	23 261	2,2	-	20 851	-	20 851	2 410	276	2 134
12	/	P 26 308	2,5	-	24 060	-	24 060	2 249	308	1 941
	//	P 52 935	5,1	-	24 060	-	24 060	28 875	3 303	25 572
	///	P 53 274	5,2	-	24 060	-	24 060	29 214	2 340	26 874
	IV	P 113 002	11,0	-	27 201	-	27 201	85 801	2 408	83 393
13	/	P 123 744	12,1	-	30 350	-	30 350	93 394	2 536	90 858
	//	P 131 642	12,9	-	47 195	-	47 195	84 447	2 622	81 825
	///	P 133 690	13,1	-	45 129	-	45 129	88 561	2 744	85 817
	IV	P 152 036	14,9	-	48 167	-	48 167	103 869	537	103 332
14	/	A 160 784	15,7	-	45 512	-	45 512	115 271	450	114 821

12. EMPRESAS PÚBLICAS DE LA ADMINISTRACIÓN CENTRAL

12.10 Deuda por Empresas Públicas no incluidas en el sector Administraciones Públicas (a)

Millones de euros

	Total		RENFE (b) (c)	RENFE OPERADORA (c)	GIF ----- ADIF (c)	AENA	SEPI	Resto	
		Porcenta- jes del PIB pm							
	1	2	3	4	5	6	7	8	
00		10 655	1,7	6 500	-	0	387	355	3 413
01		10 510	1,5	6 772	-	3		213	2 712
02		10 394	1,4	6 823	-	-	1 370	213	1 988
03		12 118	1,5	6 714	-	300	2 872	213	2 019
04		9 979	1,2	2 104	-	800	4 917	213	1 945
05		11 886	1,3	-	1 751	2 190	5 456	91	2 397
06		14 464	1,5	-	2 246	2 607	6 425	90	3 096
07		18 467	1,8	-	2 780	3 426	7 932	90	4 239
08		22 163	2,0	-	3 152	4 080	9 463	90	5 377
09		26 240	2,5	-	3 921	5 147	10 959	90	6 123
10		30 343	2,9	-	4 852	6 653	11 960	90	6 788
11 //		32 401	3,1	-	5 142	7 845	12 365	90	6 959
///		33 165	3,2	-	5 122	8 492	12 369	90	7 092
IV		33 547	3,2	-	5 235	8 745	12 396	90	7 081
12 /	P	33 466	3,2	-	5 336	9 092	11 724	90	7 225
//	P	34 928	3,4	-	5 302	9 572	12 750	90	7 213
///	P	35 629	3,4	-	5 282	10 544	12 514	90	7 199
IV	P	35 180	3,4	-	5 116	10 563	12 256	90	7 155
13 /	P	35 485	3,5	-	5 277	10 695	12 230	90	7 193
//	P	35 369	3,5	-	5 020	11 015	12 023	147	7 165
///	P	35 476	3,5	-	4 980	11 379	12 033	146	6 937
IV	P	35 199	3,4	-	4 927	11 844	11 728	149	6 551
14 /	A	35 559	3,5	-	4 836	12 287	12 023	114	6 299

Véanse notas al final del capítulo.

12. ADMINISTRACIONES DE SEGURIDAD SOCIAL

12.11 Capacidad (+) o necesidad (-) de financiación, pasivos en circulación y deuda según el Protocolo de Déficit Excesivo (PDE). Importes

Capacidad (+) o necesidad (-) de financiación: INE e IGAE. PIB pm: INE.

Millones de euros

		Capacidad (+) o Necesidad (-) de financiación (a)		Pasivos en circulación y deuda según el PDE								Pro memoria: PIB pm (d)	
		Según la Contabilidad Nacional de España (CNE)	Ajuste por swaps de intereses (b)	Según el PDE	Pasivos en circulación según las Cuentas Financieras de la Economía Española	Ajustes por pasivos no incluidos en la deuda PDE, por valoración y otros (c)					Deuda según el PDE		
						Total	Deuda PDE de Administraciones de Seguridad Social en poder de otras Administraciones de Seguridad Social	Otras cuentas pendientes de pago		Ajustes de valoración y otros			
								Total	En poder de otras Administraciones Públicas				Resto
		1	2	3=1+2	4	5=6+7+10	6	7=8+9	8	9	10	11=4-5	12
00		3 031	-	3 031	31 809	12 977	-	12 977	9 628	3 350	-0	18 832	629 907
01		5 561	-	5 561	31 070	12 365	-	12 365	9 787	2 578	-	18 704	680 397
02		5 832	-	5 832	31 704	13 127	-	13 127	9 527	3 600	0	18 577	729 258
03		8 060	-	8 060	29 335	10 885	-	10 885	9 491	1 394	-0	18 450	783 082
04		8 488	-	8 488	29 284	10 961	-	10 961	9 310	1 651	0	18 323	841 294
05		9 968	-	9 968	29 335	11 089	-	11 089	9 271	1 818	0	18 246	909 298
06		13 124	-	13 124	28 768	10 599	-	10 599	9 287	1 312	0	18 169	985 547
07		13 681	-	13 681	28 993	11 825	-	11 825	9 343	2 482	-0	17 169	1 053 161
08		7 586	-	7 586	28 454	11 286	-	11 286	9 327	1 959	-0	17 169	1 087 788
09		8 096	-	8 096	27 699	10 531	-	10 531	9 340	1 191	-0	17 169	1 046 894
10		-1 934	-	-1 934	28 739	11 571	-	11 571	9 382	2 189	-0	17 169	1 045 620
11		-741	-	-741	28 313	11 145	-	11 145	9 377	1 768	-0	17 169	1 046 327
12	P	-10 161	-	-10 161	28 594	11 406	-	11 406	9 541	1 865	-0	17 188	1 029 279
13	A	-11 861	-	-11 861	29 081	11 894	-	11 894	9 541	2 353	-0	17 187	1 022 988
12 //	P	26 627	9 459	-	9 459	9 377	82	-0	17 169	1 037 907
12 ///	P	26 654	9 459	-	9 459	9 377	82	-0	17 195	1 034 345
12 IV	P	28 594	11 406	-	11 406	9 541	1 865	-0	17 188	1 029 279
13 /	P	27 353	10 165	-	10 165	9 541	624	-0	17 188	1 026 368
13 //	P	27 465	10 264	-	10 264	9 541	723	-0	17 202	1 023 917
13 ///	P	27 336	10 147	-	10 147	9 541	606	-0	17 190	1 023 284
13 IV	A	29 081	11 894	-	11 894	9 541	2 353	-0	17 187	1 022 988

Véanse notas al final del capítulo.

12. ADMINISTRACIONES DE SEGURIDAD SOCIAL

12.12 Capacidad (+) o necesidad (-) de financiación, pasivos en circulación y deuda según el Protocolo de Déficit Excesivo (PDE). Porcentajes del PIB pm

Capacidad (+) o necesidad (-) de financiación: INE e IGAE. PIB pm: INE.

Porcentajes

		Capacidad (+) o Necesidad (-) de financiación (a)			Pasivos en circulación y deuda según el PDE							Pro memoria: PIB pm (d) (millones de euros)		
		Según la Contabilidad Nacional de España (CNE)	Ajuste por swaps de intereses (b)	Según el PDE	Pasivos en circulación según las Cuentas Financieras de la Economía Española	Ajustes por pasivos no incluidos en la deuda PDE, por valoración y otros (c)					Deuda según el PDE			
						Total	Deuda PDE de Administraciones de Seguridad Social en poder de otras Administraciones de Seguridad Social	Otras cuentas pendientes de pago						Ajustes de valoración y otros
								Total	En poder de otras Administraciones Públicas	Resto				
		1	2	3=1+2	4	5=6+7+10	6	7=8+9	8	9	10	11=4-5	12	
00		0,5	-	0,5	5,0	2,1	-	2,1	1,5	0,5	-0,0	3,0	629 907	
01		0,8	-	0,8	4,6	1,8	-	1,8	1,4	0,4	-	2,7	680 397	
02		0,8	-	0,8	4,3	1,8	-	1,8	1,3	0,5	0,0	2,5	729 258	
03		1,0	-	1,0	3,7	1,4	-	1,4	1,2	0,2	-0,0	2,4	783 082	
04		1,0	-	1,0	3,5	1,3	-	1,3	1,1	0,2	0,0	2,2	841 294	
05		1,1	-	1,1	3,2	1,2	-	1,2	1,0	0,2	0,0	2,0	909 298	
06		1,3	-	1,3	2,9	1,1	-	1,1	0,9	0,1	0,0	1,8	985 547	
07		1,3	-	1,3	2,8	1,1	-	1,1	0,9	0,2	-0,0	1,6	1 053 161	
08		0,7	-	0,7	2,6	1,0	-	1,0	0,9	0,2	-0,0	1,6	1 087 788	
09		0,8	-	0,8	2,6	1,0	-	1,0	0,9	0,1	-0,0	1,6	1 046 894	
10		-0,2	-	-0,2	2,7	1,1	-	1,1	0,9	0,2	-0,0	1,6	1 045 620	
11		-0,1	-	-0,1	2,7	1,1	-	1,1	0,9	0,2	-0,0	1,6	1 046 327	
12	P	-1,0	-	-1,0	2,8	1,1	-	1,1	0,9	0,2	-0,0	1,7	1 029 279	
13	A	-1,2	-	-1,2	2,8	1,2	-	1,2	0,9	0,2	-0,0	1,7	1 022 988	
12 //	P	2,6	0,9	-	0,9	0,9	0,0	-0,0	1,7	1 037 907	
129 III	P	2,6	0,9	-	0,9	0,9	0,0	-0,0	1,7	1 034 345	
129 IV	P	2,8	1,1	-	1,1	0,9	0,2	-0,0	1,7	1 029 279	
13 /	P	2,7	1,0	-	1,0	0,9	0,1	-0,0	1,7	1 026 368	
139 II	P	2,7	1,0	-	1,0	0,9	0,1	-0,0	1,7	1 023 917	
139 III	P	2,7	1,0	-	1,0	0,9	0,1	-0,0	1,7	1 023 284	
139 IV	A	2,8	1,2	-	1,2	0,9	0,2	-0,0	1,7	1 022 988	

Véanse notas al final del capítulo.

12. ADMINISTRACIONES DE SEGURIDAD SOCIAL

12.13 Conciliación entre la necesidad de financiación y la variación de la deuda elaborada según el Protocolo de Déficit Excesivo (PDE). Importes

INE, IGAE y Banco de España

Millones de euros

	Variación de la deuda elaborada según el PDE (a)	Necesidad(+) o Capac.(-) de financiación según el PDE (b)	Adquisiciones netas de activos financieros (c)(d)			Ajustes (c)							
			Total	Frente a Administraciones Públicas	Resto	Total	Otras cuentas pendientes de pago			Otras operaciones financieras frente a Administraciones de Seguridad Social	Por variaciones en el tipo de cambio	Otros cambios en volumen de la deuda (e)	Otros ajustes (f)
							Total	Frente a otras Administraciones Públicas	Resto				
	1=2+3+6	2	3=4+5	4	5	11+12+13 6=7+10+	7=8+9	8	9	10	11	12	13
00	-127	-3 031	2 887	675	2 212	17	17	35	-19	-	-	-	-0
01	-127	-5 561	4 049	229	3 820	1 385	1 385	-160	1 545	-	-	-	-0
02	-127	-5 832	6 584	4 995	1 589	-879	-879	261	-1 140	-	-	-	-0
03	-127	-8 060	5 810	4 606	1 205	2 123	2 123	36	2 087	-	-	-	-
04	-127	-8 488	8 330	8 496	-167	31	31	181	-150	-	-	-	-0
05	-77	-9 968	9 738	4 065	5 673	153	153	39	114	-	-	-	-0
06	-77	-13 124	12 257	-878	13 135	790	790	-16	806	-	-	-	-0
07	-1 000	-13 681	14 119	4 255	9 864	-1 438	-1 207	-56	-1 151	-	-	-231	0
08	-	-7 586	6 777	8 513	-1 735	809	809	16	793	-	-	-	-
09	-	-8 096	7 183	12 110	-4 927	913	913	-13	926	-	-	-	-
10	-	1 934	-973	15 187	-16 160	-961	-961	-42	-919	-	-	-	-
11	-	741	-1 263	1 436	-2 698	522	522	5	517	-	-	-	-
12	P	20	10 161	-9 889	-3 166	-6 723	-252	-252	-164	-88	-	-	-
13	A	-1	11 861	-11 406	-8 302	-3 104	-456	-456	-	-456	-	-	-

Véanse notas al final del capítulo.

12. ADMINISTRACIONES DE SEGURIDAD SOCIAL

12.14 Conciliación entre la necesidad de financiación y la variación de la deuda elaborada según el Protocolo de Déficit Excesivo (PDE). Porcentajes del PIB pm

INE, IGAE y Banco de España

Porcentajes

	Variación de la deuda elaborada según el PDE (a)	Necesidad(+) o Capac.(-) de financiación según el PDE (b)	Adquisiciones netas de activos financieros (c)(d)			Ajustes (c)							
			Total	Frente a Administraciones Públicas	Resto	Total	Otras cuentas pendientes de pago			Otras operaciones financieras frente a Administraciones de Seguridad Social	Por variaciones en el tipo de cambio	Otros cambios en volumen de la deuda (e)	Otros ajustes (f)
							Total	Frente a otras Administraciones Públicas	Resto				
	1=2+3+6	2	3=4+5	4	5	11+12+13 6=7+10+	7=8+9	8	9	10	11	12	13
00	-0,0	-0,5	0,5	0,1	0,4	0,0	0,0	0,0	-0,0	-	-	-	-0,0
01	-0,0	-0,8	0,6	0,0	0,6	0,2	0,2	-0,0	0,2	-	-	-	-0,0
02	-0,0	-0,8	0,9	0,7	0,2	-0,1	-0,1	0,0	-0,2	-	-	-	-0,0
03	-0,0	-1,0	0,7	0,6	0,2	0,3	0,3	0,0	0,3	-	-	-	-
04	-0,0	-1,0	1,0	1,0	-0,0	0,0	0,0	0,0	-0,0	-	-	-	-0,0
05	-0,0	-1,1	1,1	0,4	0,6	0,0	0,0	0,0	0,0	-	-	-	-0,0
06	-0,0	-1,3	1,2	-0,1	1,3	0,1	0,1	-0,0	0,1	-	-	-	-0,0
07	-0,1	-1,3	1,3	0,4	0,9	-0,1	-0,1	-0,0	-0,1	-	-	-0,0	0,0
08	-	-0,7	0,6	0,8	-0,2	0,1	0,1	0,0	0,1	-	-	-	-
09	-	-0,8	0,7	1,2	-0,5	0,1	0,1	-0,0	0,1	-	-	-	-
10	-	0,2	-0,1	1,5	-1,5	-0,1	-0,1	-0,0	-0,1	-	-	-	-
11	-	0,1	-0,1	0,1	-0,3	0,0	0,0	0,0	0,0	-	-	-	-
12	P	0,0	1,0	-1,0	-0,3	-0,0	-0,0	-0,0	-0,0	-	-	-	-
13	A	-0,0	1,2	-1,1	-0,8	-0,3	-0,0	-0,0	-	-0,0	-	-	0,0

Véanse notas al final del capítulo.

12. ADMINISTRACIONES DE SEGURIDAD SOCIAL

12.15 Adquisición neta de activos financieros

Millones de euros

	Total	Efectivo y depósitos				Valores distintos de acciones				Préstamos	Acciones y participaciones			Otras cuentas pendientes de cobro	Pro memoria: Activos financieros frente a Administraciones Públicas
		Total	Depósitos en el Banco de España	Resto depósitos transferibles	Otros depósitos	Total	A corto plazo	A largo plazo	Derivados financieros		Total	Acciones	Otras participaciones		
	11+14 1=2+6+10+	2=3+4+5	3	4	5	6=7+8+9	7	8	9	10	11=12+13	12	13	14	15
00		2 887	2 350	2 326	-66	90	713	58	656	-	0	-	-	-	675
01		4 049	3 745	3 123	128	494	781	75	706	-	-0	-	-	-	229
02		6 584	2 276	1 773	436	67	4 704	189	4 515	-	0	-	-	-	4 995
03		5 810	1 821	1 246	392	182	4 086	-298	4 384	-	1	-	-	-	4 606
04		8 330	-1 481	-1 976	491	4	9 353	1 019	8 334	-	-1	-	-	-	8 496
05		9 738	-293	-1 020	642	85	7 923	508	7 415	-	-1	-	-	-	4 065
06		12 257	1 855	1 117	447	291	9 541	-1 372	10 912	-	-1	-	-	-	-878
07		14 119	4 714	2 680	1 253	782	9 743	527	9 216	-	1	-	-	-	4 255
08		6 777	-4 728	-3 375	-781	-572	11 931	510	11 421	-	1	-	-	-	8 513
09		7 183	6 219	6 042	331	-153	20	-37	58	-	2	228	-	228	12 110
10		-973	-11 378	-10 502	-570	-305	9 471	2 525	6 946	-	0	-85	-	-85	15 187
11		-1 263	-3 016	-2 173	-176	-667	580	-1 514	2 095	-	-0	-77	-	-77	1 436
12	P	-9 889	-876	-971	366	-272	-7 613	-1 676	-5 937	-	-2	-42	-	-42	-3 166
13	A	-11 406	-1 573	-1 054	-410	-109	-8 403	-439	-7 965	-	-0	40	-	40	-8 302
12 //	P	5 543	6 455	2 064	4 062	-329	-1 732	1 982	-3 714	-	-	29	-	29	-126
12 ///	P	-11 028	-7 490	-4 180	-3 056	-254	-1 355	523	-1 878	-	-	-21	-	-21	189
12 IV	P	-6 492	-70	1 486	-1 074	-481	-5 203	-5 519	316	-	-2	-1	-	-1	-3 876
13 /	P	1 184	1 742	-229	1 675	295	242	2 474	-2 232	-	-	-1	-	-1	345
13 //	P	5 929	6 388	3 593	3 112	-317	-2 598	-565	-2 033	-	-	8	-	8	-935
13 ///	P	-11 740	-6 903	-2 029	-5 099	225	-1 223	1 008	-2 231	-	-	1	-	1	-2 557
13 IV	A	-6 779	-2 801	-2 389	-99	-313	-4 824	-3 356	-1 468	-	-0	32	-	32	-5 155

12. ADMINISTRACIONES DE SEGURIDAD SOCIAL

12.16 Deuda según el Protocolo de Déficit Excesivo (PDE) por instrumentos

Millones de euros y porcentajes

	Total	Efectivo y depósitos	Valores distintos de acciones			Préstamos			Pro memoria: Deuda según el PDE en poder de otras Administraciones Públicas (a)		
	Porcentajes del PIB pm		Total	A corto plazo	A largo plazo	Total	A corto plazo	A largo plazo	Total	Préstamo del Estado	Resto
	2	3	4=5+6	5	6	7=8+9	8	9	10=11+12	11	12
00		18 832	3,0	-	-	-	-	18 832	17 169	17 169	-
01		18 704	2,7	-	-	-	-	18 704	17 169	17 169	-
02		18 577	2,5	-	-	-	-	18 577	17 169	17 169	-
03		18 450	2,4	-	-	-	-	18 450	17 169	17 169	-
04		18 323	2,2	-	-	-	-	18 323	17 169	17 169	-
05		18 246	2,0	-	-	-	-	18 246	17 169	17 169	-
06		18 169	1,8	-	-	-	-	18 169	17 169	17 169	-
07		17 169	1,6	-	-	-	-	17 169	17 169	17 169	-
08		17 169	1,6	-	-	-	-	17 169	17 169	17 169	-
09		17 169	1,6	-	-	-	-	17 169	17 169	17 169	-
10		17 169	1,6	-	-	-	-	17 169	17 169	17 169	-
11 //		17 169	1,6	-	-	-	-	17 169	17 169	17 169	-
11 ///		17 169	1,6	-	-	-	-	17 169	17 169	17 169	-
11 IV		17 169	1,6	-	-	-	-	17 169	17 169	17 169	-
12 /	P	17 169	1,6	-	-	-	-	17 169	17 169	17 169	-
12 //	P	17 169	1,7	-	-	-	-	17 169	17 169	17 169	-
12 ///	P	17 195	1,7	-	-	-	-	17 195	17 169	17 169	-
12 IV	P	17 188	1,7	-	-	-	-	17 188	17 169	17 169	-
13 /	P	17 188	1,7	-	-	-	-	17 188	17 169	17 169	-
13 //	P	17 202	1,7	-	-	-	-	17 202	17 169	17 169	-
13 ///	P	17 190	1,7	-	-	-	-	17 190	17 169	17 169	-
13 IV	P	17 187	1,7	-	-	-	-	17 187	17 169	17 169	-
14 /	A	17 188	1,7	-	-	-	-	17 188	17 169	17 169	-

Véanse notas al final del capítulo.

NOTAS A LOS CUADROS DEL CAPÍTULO 12. ADMINISTRACIÓN CENTRAL Y ADMINISTRACIONES DE SEGURIDAD SOCIAL

Cuadro 12.1

- Las diferencias entre la Capacidad (+) o Necesidad (–) de Financiación de la Contabilidad Nacional de España y según el PDE se deben a la inclusión en la cuenta de operaciones no financieras de los swaps de intereses de acuerdo con lo establecido en el Reglamento (CE) 2558/2001, de 3 de diciembre de 2001, de forma que los beneficios (pérdidas) de las operaciones swaps reducen (incrementan) los intereses. En Contabilidad Nacional, los swaps de intereses se consideran una operación financiera.
- Un signo positivo (negativo) implica que la Administración Central ha obtenido beneficios (pérdidas) por este concepto.
- Pasivos emitidos por la Administración Central en poder de otras unidades de la Administración Central, otras cuentas pendientes de pago y ajustes por diferencias entre el valor de mercado y el valor nominal de los pasivos, la contracción de pasivos por acciones y otras participaciones (PF.5), así como otros ajustes como consecuencia de reclasificaciones de unidades institucionales y otras revisiones de información.
- El PIB a precios de mercado se ha elaborado a partir de la serie oficial de la CNE trimestral que publica el INE agregando los últimos cuatro trimestres para cada fecha de referencia.

Cuadro 12.2

Nota: Los porcentajes de los trimestres se calculan: 1) cuando se dispone del PIB de los cuatro trimestres del año en cuestión se toma como referencia el PIB del año; 2) cuando no se dispone del PIB de los cuatro trimestres del año en cuestión se toma como referencia el PIB anual que resulta de agregar el PIB trimestral de los últimos cuatro trimestres.
Véanse notas al cuadro 12.1.

Cuadro 12.3

- Variaciones anuales de la columna 11 del cuadro 12.1.
- Columna 3 del cuadro 12.1, cambiada de signo.
- Un signo positivo significa que el concepto correspondiente contribuye a incrementar la deuda; un signo negativo, que contribuye a disminuirla.
- Columna detallada en el cuadro 12.5.
- Incluye efectos como los producidos por reclasificación de unidades institucionales o instrumentos financieros.
- Incluye los ajustes por los intereses devengados menos los intereses pagados, por primas de emisión o de amortización, por la diferencia entre el nominal emitido y el efectivo captado en las emisiones a descuento, por pérdidas o ganancias de capital realizadas en la amortización anticipada de pasivos y la contracción de pasivos por acciones y otras participaciones (PF 5).

Cuadro 12.4

Véanse notas al cuadro 12.3

Cuadro 12.6

- El detalle de los valores distintos de acciones por instrumentos, y de las emisiones en euros y en monedas distintas del euro, se puede consultar en el capítulo 21, cuadros 12, 13 y 15. La diferencia entre la columna 4 de este cuadro, «Total valores distintos de acciones», y la columna 1 del cuadro 21.12, «Total valores distintos de acciones, excepto derivados financieros», se debe a que la deuda elaborada según la metodología del Protocolo de Déficit Excesivo (PDE) excluye los valores en cartera de otras Administraciones Públicas y tiene en cuenta las operaciones swaps de divisa.
- No aparece deducida de la columnas 1.

Cuadro 12.10

- Las unidades que se recogen aquí como Empresas Públicas son los principales organismos no administrativos, entes y empresas no clasificadas como Administración Central. Para facilitar la comparación con la deuda de la Administración Central que figura en este capítulo, la deuda de las Empresas Públicas que figura en este cuadro se ha calculado siguiendo la metodología del PDE. La deuda de las Empresas Públicas no está incluida en el ámbito del PDE y, por tanto, a diferencia de la deuda de las Administraciones Públicas (deuda pública), no se incluye en las Notificaciones que se remiten a la Comisión Europea.
- Como consecuencia de las reasignaciones patrimoniales producidas en virtud del RDL 7/2004 de 27 de Septiembre, entre noviembre y diciembre del año 2004, 5458 millones de euros que formaban parte de la deuda de RENFE fueron asumidos por el Estado.
- La ley 39/2003 del sector ferroviario de 17 de noviembre reordena el sector ferroviario estatal encomendando la administración de las infraestructuras ferroviarias al ADIF (antes encomendadas a RENFE y al GIF). Asimismo se crea RENFE-Operadora, como empresa prestadora del servicio de transporte ferroviario, que asume los medios y activos que RENFE tenía afectos a la prestación de servicios ferroviarios.

Cuadro 12.11

- Las diferencias entre la Capacidad (+) o Necesidad (–) de Financiación de la Contabilidad Nacional de España según el PDE que se recoge en estas columnas y según el PDE se deben a la inclusión en la cuenta de operaciones no financieras de los swaps de intereses (columnas 6 a 10) de acuerdo con lo establecido en el Reglamento (CE) 2558/2001, de 3 de diciembre de 2001, de forma que los beneficios (pérdidas) de las operaciones swaps reducen (incrementan) los intereses. En Contabilidad Nacional, los swaps de intereses se consideran una operación financiera.
- Un signo positivo (negativo) implica que las Administraciones de Seguridad Social han obtenido beneficios (pérdidas) por este concepto.
- Pasivos emitidos por las Administraciones de la Seguridad Social en poder de otras Administraciones de Seguridad Social, otras cuentas pendientes de pago y ajustes por diferencias entre el valor de mercado y el valor nominal de los pasivos, la contracción de pasivos por acciones y otras participaciones (PF.5), así como otros ajustes como consecuencia de reclasificaciones de unidades institucionales y otras revisiones de información.
- El PIB a precios de mercado se ha elaborado a partir de la serie oficial de la CNE trimestral que publica el INE agregando los últimos cuatro trimestres para cada fecha de referencia.

Nota: Pueden existir diferencias entre los datos de este cuadro y los que figuran en el cuadro 2.9, por revisiones posteriores al envío de la Notificación PDE a la Comisión Europea.

Cuadro 12.12

Nota: Los porcentajes de los trimestres se calculan: 1) cuando se dispone del PIB de los cuatro trimestres del año en cuestión se toma como referencia el PIB del año; 2) cuando no se dispone del PIB de los cuatro trimestres del año en cuestión se toma como referencia el PIB anual que resulta de agregar el PIB trimestral de los últimos cuatro trimestres.

Véanse notas al cuadro 12.11.

Cuadro 12.13

a. Variaciones anuales de la columna 11 del cuadro 12.11.

b. Columna 3 del cuadro 12.11, cambiada de signo.

c. Un signo positivo significa que el concepto correspondiente contribuye a incrementar la deuda; un signo negativo, que contribuye a disminuirla.

d. Columna detallada en el cuadro 12.15.

e. Incluye efectos como los producidos por reclasificación de unidades institucionales o instrumentos financieros.

f. Incluye los ajustes por los intereses devengados menos los intereses pagados, por primas de emisión o de amortización, por la diferencia entre el nominal emitido y el efectivo captado en las emisiones a descuento, por pérdidas o ganancias de capital realizadas en la amortización anticipada de pasivos y la contracción de pasivos por acciones y otras participaciones (PF 5).

Cuadro 12.14

Véanse notas al cuadro 12.13

Cuadro 12.16

a. No aparece deducida de la columna 1.

CAPÍTULO 13 COMUNIDADES AUTÓNOMAS

13. COMUNIDADES AUTÓNOMAS

13.1 Capacidad (+) o necesidad (-) de financiación, pasivos en circulación y deuda según el Protocolo de Déficit Excesivo (PDE). Importes

Capacidad (+) o necesidad (-) de financiación: INE e IGAE. PIB pm: INE.

Millones de euros

Capacidad (+) o Necesidad (-) de financiación (a)			Pasivos en circulación y deuda según el PDE								Pro memoria: PIB pm (d)	
Según la Contabilidad Nacional de España (CNE)	Ajuste por swaps de intereses (b)	Según el PDE	Pasivos en circulación según las Cuentas Financieras de la Economía Española	Ajustes por pasivos no incluidos en la deuda PDE, por valoración y otros (c)						Deuda según el PDE		
				Total	Deuda PDE de Comunidades Autónomas en poder de Comunidades Autónomas	Otras cuentas pendientes de pago		Ajustes de valoración y otros				
						Total	En poder de otras Administraciones Públicas		Resto			
1	2	3=1+2	4	5=6+7+10	6	7=8+9	8	9	10	11=4-5	12	
00	-3 211	10	-3 201	48 058	8 583	-	7 073	183	6 889	1 511	39 474	629 907
01	-4 346	25	-4 321	51 143	7 436	-	6 366	-0	6 366	1 070	43 706	680 397
02	-3 570	35	-3 535	57 130	10 670	-	8 965	-	8 965	1 705	46 460	729 258
03	-3 829	59	-3 770	61 749	12 754	-	11 084	264	10 820	1 670	48 995	783 082
04	-687	38	-649	66 113	14 118	-	12 196	220	11 976	1 922	51 994	841 294
05	-2 673	-27	-2 700	74 908	17 085	-	15 263	309	14 954	1 822	57 822	909 298
06	-582	-21	-603	80 565	21 497	-	20 420	231	20 189	1 077	59 068	985 547
07	-2 533	-3	-2 536	86 161	25 122	-	24 235	455	23 780	887	61 039	1 053 161
08	-19 110	9	-19 101	101 112	28 487	-	27 412	403	27 009	1 075	72 625	1 087 788
09	-21 609	-104	-21 713	120 974	30 012	-	28 800	430	28 370	1 211	90 963	1 046 894
10	-39 724	-105	-39 829	155 167	34 389	-	35 546	5 949	29 597	-1 158	120 779	1 045 620
11	-54 582	-91	-54 673	202 387	60 045	-	63 098	23 849	39 249	-3 053	142 342	1 046 327
12	P -19 009	-161	-19 170	223 174	37 718	-	41 045	21 200	19 845	-3 327	185 456	1 029 279
13	A -15 635	-146	-15 781	245 474	38 706	-	35 999	18 924	17 075	2 707	206 768	1 022 988
12 II	P	205 732	36 514	-	45 249	21 379	23 870	-8 735	169 218	1 037 907
III	P	209 395	40 988	-	47 907	20 241	27 666	-6 920	168 407	1 034 345
IV	P	223 174	37 718	-	41 045	21 200	19 845	-3 327	185 456	1 029 279
13 I	P	228 619	38 093	-	38 675	19 979	18 696	-582	190 525	1 026 368
II	P	234 879	40 791	-	40 862	18 758	22 104	-72	194 088	1 023 917
III	P	239 310	42 622	-	41 207	17 536	23 671	1 415	196 687	1 023 284
IV	A	245 474	38 706	-	35 999	18 924	17 075	2 707	206 768	1 022 988

Véanse notas al final del capítulo.

13. COMUNIDADES AUTÓNOMAS

13.2 Capacidad (+) o necesidad (-) de financiación, pasivos en circulación y deuda según el Protocolo de Déficit Excesivo (PDE). Porcentajes del PIB pm

Capacidad (+) o necesidad (-) de financiación: INE e IGAE. PIB pm: INE.

Porcentajes

Capacidad (+) o Necesidad (-) de financiación (a)			Pasivos en circulación y deuda según el PDE								Pro memoria: PIB pm (d) (millones de euros)		
Según la Contabilidad Nacional de España (CNE)	Ajuste por swaps de intereses (b)	Según el PDE	Pasivos en circulación según las Cuentas Financieras de la Economía Española	Ajustes por pasivos no incluidos en la deuda PDE, por valoración y otros (c)						Deuda según el PDE			
				Total	Deuda PDE de Comunidades Autónomas en poder de Comunidades Autónomas	Otras cuentas pendientes de pago		Ajustes de valoración y otros					
						Total	En poder de otras Administraciones Públicas		Resto				
1	2	3=1+2	4	5=6+7+10	6	7=8+9	8	9	10	11=4-5	12		
00	-0,5	0,0	-0,5	7,6	1,4	-	1,1	0,0	1,1	0,2	6,3	629 907	
01	-0,6	0,0	-0,6	7,5	1,1	-	0,9	-0,0	0,9	0,2	6,4	680 397	
02	-0,5	0,0	-0,5	7,8	1,5	-	1,2	-	1,2	0,2	6,4	729 258	
03	-0,5	0,0	-0,5	7,9	1,6	-	1,4	0,0	1,4	0,2	6,3	783 082	
04	-0,1	0,0	-0,1	7,9	1,7	-	1,4	0,0	1,4	0,2	6,2	841 294	
05	-0,3	-0,0	-0,3	8,2	1,9	-	1,7	0,0	1,6	0,2	6,4	909 298	
06	-0,1	-0,0	-0,1	8,2	2,2	-	2,1	0,0	2,0	0,1	6,0	985 547	
07	-0,2	-0,0	-0,2	8,2	2,4	-	2,3	0,0	2,3	0,1	5,8	1 053 161	
08	-1,8	0,0	-1,8	9,3	2,6	-	2,5	0,0	2,5	0,1	6,7	1 087 788	
09	-2,1	-0,0	-2,1	11,6	2,9	-	2,8	0,0	2,7	0,1	8,7	1 046 894	
10	-3,8	-0,0	-3,8	14,8	3,3	-	3,4	0,6	2,8	-0,1	11,6	1 045 620	
11	-5,2	-0,0	-5,2	19,3	5,7	-	6,0	2,3	3,8	-0,3	13,6	1 046 327	
12	P	-1,8	-0,0	-1,9	21,7	3,7	4,0	2,1	1,9	-0,3	18,0	1 029 279	
13	A	-1,5	-0,0	-1,5	24,0	3,8	-	3,5	1,8	1,7	0,3	20,2	1 022 988
12 //	P	19,8	3,5	-	4,4	2,1	2,3	-0,8	16,3	1 037 907
III	P	20,2	4,0	-	4,6	2,0	2,7	-0,7	16,3	1 034 345
IV	P	21,7	3,7	-	4,0	2,1	1,9	-0,3	18,0	1 029 279
13 /	P	22,3	3,7	-	3,8	1,9	1,8	-0,1	18,6	1 026 368
//	P	22,9	4,0	-	4,0	1,8	2,2	-0,0	19,0	1 023 917
III	P	23,4	4,2	-	4,0	1,7	2,3	0,1	19,2	1 023 284
IV	A	24,0	3,8	-	3,5	1,8	1,7	0,3	20,2	1 022 988

Véanse notas al final del capítulo.

13. COMUNIDADES AUTÓNOMAS

13.3 Conciliación entre la necesidad de financiación y la variación de la deuda elaborada según el Protocolo de Déficit Excesivo (PDE). Importes

INE, IGAE y Banco de España

Millones de euros

	Variación de la deuda elaborada según el PDE (a)	Necesidad(+) o Capac.(-) de financiación según el PDE (b)	Adquisiciones netas de activos financieros (c)(d)			Ajustes (c)							
			Total	Frente a Administraciones Públicas	Resto	Total	Otras cuentas pendientes de pago			Otras operaciones financieras frente a Comunidades Autónomas	Por variaciones en el tipo de cambio	Otros cambios en volumen de la deuda (e)	Otros ajustes (f)
							Total	Frente a otras Administraciones Públicas	Resto				
	1=2+3+6	2	3=4+5	4	5	11+12+13 6=7+10+	7=8+9	8	9	10	11	12	13
00	1 909	3 201	438	-253	691	-1 730	-1 639	-12	-1 627	-	58	-	-149
01	4 232	4 321	-636	232	-868	547	734	183	551	-	34	-	-221
02	2 753	3 535	2 217	59	2 158	-2 999	-2 556	0	-2 556	-	-167	-	-276
03	2 535	3 770	1 250	861	389	-2 485	-2 077	-264	-1 813	-	-145	-	-263
04	3 000	649	3 718	-462	4 180	-1 368	-1 054	44	-1 098	-	-37	-	-276
05	5 828	2 700	6 430	592	5 838	-3 302	-3 118	-89	-3 029	-	71	-	-255
06	1 245	603	6 160	397	5 764	-5 518	-5 205	78	-5 283	-	-68	-	-245
07	1 971	2 536	3 501	-115	3 616	-4 066	-3 760	-224	-3 536	-	-105	-	-201
08	11 586	19 101	-4 049	524	-4 573	-3 466	-3 156	52	-3 208	-	55	-	-365
09	18 338	21 713	-1 476	-873	-603	-1 899	-1 327	-27	-1 300	-	23	-	-595
10	29 816	39 829	-2 597	-386	-2 211	-7 416	-6 691	-5 519	-1 172	-	111	-	-836
11	21 564	54 673	-6 100	-239	-5 861	-27 010	-27 445	-17 900	-9 545	-	201	895	-661
12	43 114	19 170	2 388	166	2 221	21 556	21 390	2 649	18 741	-	111	-	54
13	21 312	15 781	631	29	602	4 900	5 518	2 276	3 242	-	65	-	-682

Véanse notas al final del capítulo.

13. COMUNIDADES AUTÓNOMAS

13.4 Conciliación entre la necesidad de financiación y la variación de la deuda elaborada según el Protocolo de Déficit Excesivo (PDE). Porcentajes del PIB pm

INE, IGAE y Banco de España

Porcentajes

	Variación de la deuda elaborada según el PDE (a)	Necesidad(+) o Capac.(-) de financiación según el PDE (b)	Adquisiciones netas de activos financieros (c)(d)			Ajustes (c)							
			Total	Frente a Administraciones Públicas	Resto	Total	Otras cuentas pendientes de pago			Otras operaciones financieras frente a Comunidades Autónomas	Por variaciones en el tipo de cambio	Otros cambios en volumen de la deuda (e)	Otros ajustes (f)
							Total	Frente a otras Administraciones Públicas	Resto				
	1=2+3+6	2	3=4+5	4	5	11+12+13 6=7+10+	7=8+9	8	9	10	11	12	13
00	0,3	0,5	0,1	-0,0	0,1	-0,3	-0,3	-0,0	-0,3	-	0,0	-	-0,0
01	0,6	0,6	-0,1	0,0	-0,1	0,1	0,1	0,0	0,1	-	0,0	-	-0,0
02	0,4	0,5	0,3	0,0	0,3	-0,4	-0,4	0,0	-0,4	-	-0,0	-	-0,0
03	0,3	0,5	0,2	0,1	0,0	-0,3	-0,3	-0,0	-0,2	-	-0,0	-	-0,0
04	0,4	0,1	0,4	-0,1	0,5	-0,2	-0,1	0,0	-0,1	-	-0,0	-	-0,0
05	0,6	0,3	0,7	0,1	0,6	-0,4	-0,3	-0,0	-0,3	-	0,0	-	-0,0
06	0,1	0,1	0,6	0,0	0,6	-0,6	-0,5	0,0	-0,5	-	-0,0	-	-0,0
07	0,2	0,2	0,3	-0,0	0,3	-0,4	-0,4	-0,0	-0,3	-	-0,0	-	-0,0
08	1,1	1,8	-0,4	0,0	-0,4	-0,3	-0,3	0,0	-0,3	-	0,0	-	-0,0
09	1,8	2,1	-0,1	-0,1	-0,1	-0,2	-0,1	-0,0	-0,1	-	0,0	-	-0,1
10	2,9	3,8	-0,2	-0,0	-0,2	-0,7	-0,6	-0,5	-0,1	-	0,0	-	-0,1
11	2,1	5,2	-0,6	-0,0	-0,6	-2,6	-2,6	-1,7	-0,9	-	0,0	0,1	-0,1
12	4,2	1,9	0,2	0,0	0,2	2,1	2,1	0,3	1,8	-	0,0	-	0,0
13	2,1	1,5	0,1	0,0	0,1	0,5	0,5	0,2	0,3	-	0,0	-	-0,1

Véanse notas al final del capítulo.

13. COMUNIDADES AUTÓNOMAS

13.5 Adquisición neta de activos financieros

Millones de euros

		Total	Efectivo y depósitos				Valores distintos de acciones				Prés- tamos	Acciones y participaciones			Otras cuentas pendien- tes de cobro	Pro memoria: Activos financie- ros fren- te a Ad- ministra- ciones Públicas
		Total	Depósitos en el Banco de España	Resto depósi- tos transfe- ribles	Otros depósi- tos	Total	A corto plazo	A largo plazo	Deri- vados finan- cieros	Total		Acciones	Otras partici- paciones			
		11+14 1=2+6+10+	2=3+4+5	3	4	5	6=7+8+9	7	8	9	10	11=12+13	12	13	14	15
00		438	753	-22	761	14	-10	-	-	-10	-11	-104	-176	72	-190	-253
01		-636	-958	-64	-838	-56	-25	-	-	-25	2	187	65	122	158	232
02		2 217	2 013	5	1 831	177	-35	-	-	-35	-2	182	-2	185	59	59
03		1 250	-49	-1	-59	11	-59	-	-	-59	0	519	240	279	840	861
04		3 718	3 853	3	3 201	649	-38	-	-	-38	14	437	84	353	-548	-462
05		6 430	5 275	45	5 074	156	27	-	-	27	9	594	249	345	525	592
06		6 160	4 761	32	4 094	635	21	-	-	21	3	314	209	105	1 061	397
07		3 501	3 475	488	1 628	1 359	3	-	-	3	8	129	-9	138	-114	-115
08		-4 049	-4 903	1 227	-4 784	-1 346	-9	-	-	-9	3	336	328	8	524	524
09		-1 476	-2 753	-921	-1 026	-806	104	-	-	104	232	125	117	8	815	-873
10		-2 597	-1 920	-604	-1 837	521	105	-	-	105	176	116	108	8	-1 074	-386
11		-6 100	-6 055	-198	-5 221	-636	91	-	-	91	-5	-33	-23	-10	-97	-239
12	P	2 388	1 892	346	1 278	269	161	-	-	161	-159	53	43	10	440	166
13	A	631	1 009	56	-582	1 534	146	-	-	146	-570	45	35	10	2	29
12 //	P	-673	-1 665	-84	-1 696	114	-	-	-	-	-40	33	30	3	1 000	786
///	P	-359	-764	485	-1 167	-82	3	-	-	3	-40	3	1	3	439	392
IV	P	1 953	2 669	-96	2 777	-13	167	-	-	167	-39	14	12	3	-858	-509
13 /	P	986	854	-289	414	728	66	-	-	66	-143	13	11	3	196	182
//	P	-354	-237	309	-1 066	520	19	-	-	19	-143	13	11	3	-6	-8
///	P	1 374	917	-10	877	49	17	-	-	17	-143	-54	-56	3	637	618
IV	A	-1 375	-525	46	-807	236	44	-	-	44	-143	72	70	3	-824	-764

Datos referidos a Marzo de 2014

Millones de euros

Serie en cuadro y columna/ Time series in table and column		Total	Valores distintos de acciones/ Securities other than shares			Préstamos/Loans								
			Total	Corto plazo/ Short-term	Largo plazo/ Long-term	Total	Instituciones financieras residentes / Resident financial institutions			Resto del mundo/ Rest of the world	Administración Central /Central Government		Asociaciones Público-Privadas (APPs)/ Public-Private Partnerships (PPPs)	
							Total	Del cual: factoring sin recurso	Corto plazo/ Short-term		Largo plazo/ Long-term	Fondo de Liquidez Autonómico (FLA)		Fondo para la Financiación de los Pagos a Proveedores (FFPP)
1	2=3+6	3=4+5	4	5	12+13+14 6=7+11+	7=9+10	8	9	10	11	12	13	14	
TOTAL	13.9/1	221 997	61 631	1 430	60 201	53 667	2 387	7 990	45 677	27 598	43 947	30 410	4 744	TOTAL
1. Andalucía	13.9/2	25 612	4 787	262	4 525	5 713	89	1 401	4 312	2 174	7 985	4 954	-	1. Andalucía
2. Aragón	13.9/3	6 079	3 213	-	3 213	1 463	10	43	1 420	892	-	509	2	2. Aragón
3. Principado de Asturias	13.9/4	3 402	-	-	3 402	1 537	12	214	1 323	839	783	243	-	3. Principado de Asturias
4. Illes Balears	13.9/5	7 041	980	-	980	2 455	71	435	2 020	372	1 841	1 343	52	4. Illes Balears
5. Canarias	13.9/6	5 586	1 305	-	1 305	1 963	54	119	1 843	130	1 874	315	-	5. Canarias
6. Cantabria	13.9/7	2 288	46	-	46	1 127	112	60	1 068	296	492	327	-	6. Cantabria
7. Castilla-La Mancha	13.9/8	12 060	1 575	-	1 575	3 091	14	222	2 869	1 355	2 022	4 017	-	7. Castilla-La Mancha
8. Castilla y León	13.9/9	9 355	3 148	-	3 148	3 024	214	98	2 926	1 825	-	1 051	307	8. Castilla y León
9. Cataluña	13.9/10	59 729	13 800	1 167	12 634	11 608	371	2 863	8 745	6 317	19 120	6 552	2 331	9. Cataluña
10. Extremadura	13.9/11	2 913	554	-	554	2 359	4	12	1 452	504	-	392	-	10. Extremadura
11. Galicia	13.9/12	10 028	5 982	-	5 982	4 046	109	75	2 504	1 059	-	-	408	11. Galicia
12. La Rioja	13.9/13	1 240	224	-	224	1 016	786	0	131	655	230	-	-	12. La Rioja
13. Comunidad de Madrid	13.9/14	24 054	15 021	-	15 021	9 033	29	19	3 471	3 373	-	1 346	824	13. Comunidad de Madrid
14. Región de Murcia	13.9/15	6 092	532	-	532	5 560	39	143	1 321	841	1 464	1 791	-	14. Región de Murcia
15. Comunidad Foral de Navarra	13.9/16	3 545	2 094	-	2 094	1 451	17	191	570	400	-	-	289	15. Comunidad Foral de Navarra
16. País Vasco	13.9/17	9 108	3 993	-	3 993	5 115	4	11	2 899	2 205	-	-	-	16. País Vasco
17. Comunitat Valenciana	13.9/18	33 864	4 376	1	4 375	29 488	8 233	1 951	6 282	4 787	8 365	7 572	531	17. Comunitat Valenciana
PRO MEMORIA: EMPRESAS PÚBLICAS NO INCLUIDAS EN EL SECTOR AAPP	13.11/1	8 721	833	-	833	5 271	93	284	4 987	2 617	-	-	-	MEMORANDUM ITEM: PUBLIC ENTERPRISES NOT INCLUDED WITHIN THE GENERAL GOVERNMENT

March 2014 data

13.6 Debt according to the Excessive Deficit Procedure (EDP). General Summary

13. REGIONAL (AUTONOMOUS) GOVERNMENTS
EUR millions

13. COMUNIDADES AUTÓNOMAS

13.7 Deuda según el Protocolo de Déficit Excesivo (PDE) por instrumentos

Millones de euros y porcentajes

	Total	Por instrumentos							Pro memoria: Deuda según el PDE en poder de otras Administraciones Públicas			
		Porcentajes el PIB pm	Valores distintos de acciones (a)			Préstamos			Total	Fondo de Liquidez Autonómica (FLA)	Fondo para la Finan- ciación de los Pagos a Proveedores (FFPP)	Resto
			Total	A corto	A largo	Total	A corto	A largo				
			1=3+6	2	3=4+5	4	5	6=7+8				
00	39 474	6,3	19 890	1 067	18 823	19 584	4 035	15 549	-	-	-	-
01	43 706	6,4	20 614	1 343	19 271	23 092	4 530	18 562	-	-	-	-
02	46 460	6,4	23 449	1 371	22 078	23 011	3 294	19 717	-	-	-	-
03	48 995	6,3	25 130	1 175	23 955	23 865	3 769	20 096	-	-	-	-
04	51 994	6,2	26 645	1 390	25 255	25 349	3 346	22 004	-	-	-	-
05	57 822	6,4	29 510	1 697	27 813	28 312	2 257	26 055	-	-	-	-
06	59 068	6,0	31 273	1 514	29 759	27 795	2 492	25 304	-	-	-	-
07	61 039	5,8	31 394	1 752	29 642	29 645	2 727	26 918	-	-	-	-
08	72 625	6,7	32 831	2 245	30 586	39 794	4 751	35 043	-	-	-	-
09	90 963	8,7	41 616	2 091	39 525	49 346	6 740	42 606	-	-	-	-
10	120 779	11,6	55 156	2 221	52 934	65 623	6 257	59 366	-	-	-	-
11 //	136 587	13,0	62 447	4 866	57 581	74 140	11 847	62 293	-	-	-	-
///	138 488	13,2	62 018	4 282	57 737	76 470	12 930	63 539	-	-	-	-
IV	142 342	13,6	63 437	7 790	55 647	78 905	12 938	65 967	-	-	-	-
12 /	P 147 358	14,1	65 956	8 189	57 767	81 402	13 830	67 572	-	-	-	-
///	P 169 218	16,3	64 940	6 958	57 982	104 278	13 014	91 264	17 692	-	17 692	-
///	P 168 407	16,3	65 687	7 814	57 873	102 720	11 828	90 892	17 692	-	17 692	-
IV	P 185 456	18,0	63 694	3 881	59 813	121 762	10 807	110 955	34 330	16 641	17 689	-0
13 /	P 190 525	18,6	66 811	2 865	63 946	123 714	9 834	113 880	37 572	19 884	17 689	-
///	P 194 088	19,0	61 893	1 232	60 660	132 195	12 065	120 130	45 224	27 535	17 689	-
///	P 196 687	19,2	61 661	1 453	60 208	135 026	11 274	123 753	49 366	30 739	18 627	-
IV	P 206 768	20,2	58 265	1 387	56 879	148 503	9 916	138 587	61 491	39 063	22 428	-
14 /	A 221 997	21,7	61 631	1 430	60 201	160 366	7 990	152 377	74 357	43 947	30 410	0

Véanse notas al final del capítulo.

13. COMUNIDADES AUTÓNOMAS

13.8 Deuda según el Protocolo de Déficit Excesivo (PDE) por agrupaciones institucionales

Millones de euros y porcentajes

	Importes					Porcentajes del PIB pm					Pro memoria: PIB pm (b)	
	Total	Administra- ción general (a)	Otras unidades que se clasifican en el subsector CCAA del sector AAPP			Total	Administración general (a)	Otras unidades que se clasifican en el subsector CCAA del sector AAPP				
			Organismos autónomos administra- tivos y similares	Universidades	Empresas			Organismos autónomos administra- tivos y similares	Universi- dades	Empresas		
	1=2a5	2	3	4	5	6=7a10	7	8	9	10	11	
00		39 474	33 619	2 630	946	2 279	6,3	5,3	0,4	0,2	0,4	629 907
01		43 706	35 205	4 432	1 258	2 811	6,4	5,2	0,7	0,2	0,4	680 397
02		46 460	37 063	5 556	1 409	2 431	6,4	5,1	0,8	0,2	0,3	729 258
03		48 995	38 152	6 343	1 802	2 698	6,3	4,9	0,8	0,2	0,3	783 082
04		51 994	40 835	6 826	1 121	3 212	6,2	4,9	0,8	0,1	0,4	841 294
05		57 822	43 377	10 087	1 048	3 310	6,4	4,8	1,1	0,1	0,4	909 298
06		59 068	44 091	10 545	991	3 442	6,0	4,5	1,1	0,1	0,3	985 547
07		61 039	46 107	10 396	898	3 638	5,8	4,4	1,0	0,1	0,3	1 053 161
08		72 625	54 487	12 606	831	4 701	6,7	5,0	1,2	0,1	0,4	1 087 788
09		90 963	71 389	13 391	697	5 486	8,7	6,8	1,3	0,1	0,5	1 046 894
10		120 779	98 217	16 261	595	5 707	11,6	9,4	1,6	0,1	0,5	1 045 620
11 //		136 587	112 612	17 391	608	5 976	13,0	10,7	1,7	0,1	0,6	1 049 275
///		138 488	117 195	14 085	619	6 589	13,2	11,2	1,3	0,1	0,6	1 050 094
IV		142 342	120 803	14 170	625	6 745	13,6	11,5	1,4	0,1	0,6	1 046 327
12 /	P	147 358	125 082	14 145	638	7 493	14,1	12,0	1,4	0,1	0,7	1 042 779
//	P	169 218	146 855	14 185	646	7 532	16,3	14,1	1,4	0,1	0,7	1 037 907
///	P	168 407	147 931	13 786	656	6 034	16,3	14,3	1,3	0,1	0,6	1 034 345
IV	P	185 456	163 769	15 233	648	5 806	18,0	15,9	1,5	0,1	0,6	1 029 279
13 /	P	190 525	169 300	14 809	608	5 809	18,6	16,5	1,4	0,1	0,6	1 026 368
//	P	194 088	173 542	14 452	607	5 486	19,0	16,9	1,4	0,1	0,5	1 023 917
///	P	196 687	176 843	14 275	574	4 996	19,2	17,3	1,4	0,1	0,5	1 023 284
IV	P	206 768	187 988	14 188	555	4 037	20,2	18,4	1,4	0,1	0,4	1 022 988
14 /	A	221 997	204 292	13 449	543	3 713	21,7	20,0	1,3	0,1	0,4	1 023 051

Véanse notas al final del capítulo.

13. COMUNIDADES AUTÓNOMAS

13.9 Deuda según el Protocolo de Déficit Excesivo (PDE) por Comunidades Autónomas (a). Importes

Millones de euros

	Total	Andalucía	Aragón	Princ. de Asturias	Illes Balears	Canarias	Cantabria	Castilla-La Mancha	Castilla y León	Cataluña	Extremadura	Galicia	La Rioja	Comun. de Madrid	Región de Murcia	Comun. Foral Navarra	País Vasco (b)	Comun. Valenciana
	1	2	3	4	5	6	7	8	9	10	11	12	13	14	15	16	17	18
00	39 474	6 977	940	605	509	905	248	603	1 086	10 177	613	3 072	141	4 218	609	648	2 119	6 004
01	43 706	7 217	938	653	516	1 001	289	605	1 270	10 757	711	3 118	164	6 855	685	646	1 627	6 654
02	46 460	7 203	1 086	825	654	929	293	784	1 356	10 830	782	3 157	166	8 614	684	643	1 352	7 101
03	48 995	7 460	1 110	880	858	1 133	372	807	1 436	10 918	782	3 186	184	9 059	685	644	1 498	7 983
04	51 994	7 427	1 134	802	950	1 178	377	1 057	1 451	12 259	783	3 265	193	8 976	748	646	1 387	9 361
05	57 822	7 354	1 153	803	1 589	1 430	411	1 351	1 789	14 544	783	3 381	187	10 099	691	646	1 138	10 474
06	59 068	7 314	1 163	729	1 635	1 563	398	1 543	1 798	14 873	784	3 535	184	10 073	686	647	929	11 212
07	61 039	7 177	1 165	744	1 798	1 562	434	1 829	1 894	15 776	785	3 712	276	10 103	648	645	642	11 849
08	72 625	8 051	1 517	770	2 427	1 883	511	2 584	2 608	20 825	904	3 954	393	10 531	755	868	990	13 052
09	90 963	9 831	1 890	1 080	3 273	2 352	662	4 288	3 227	25 402	1 086	4 842	507	11 987	1 340	1 085	2 618	15 490
10	120 779	12 179	2 901	1 701	4 135	3 298	992	6 110	4 304	34 697	1 747	6 161	726	13 503	2 107	1 654	5 015	19 548
11 /	136 587	13 545	3 332	1 956	4 560	3 422	1 273	6 567	5 071	41 051	2 017	6 923	910	14 810	2 719	1 956	5 382	21 092
///	138 488	13 738	3 388	2 042	4 501	3 419	1 329	6 910	5 090	41 803	2 011	6 971	933	15 203	2 759	2 037	5 355	20 999
IV	142 342	14 314	3 403	2 155	4 432	3 718	1 293	6 886	5 476	43 172	2 021	7 041	900	15 462	2 806	2 411	5 536	21 317
12 /	P 147 358	15 373	3 731	2 242	4 480	3 779	1 301	6 585	5 557	43 378	2 045	7 413	960	16 587	3 055	2 689	6 798	21 383
///	P 169 218	18 136	4 193	2 499	5 514	4 078	1 779	9 710	6 945	46 877	2 281	7 659	1 079	18 365	4 320	2 903	7 153	25 728
IV	P 168 407	18 495	4 230	2 395	5 418	4 106	1 756	9 694	6 938	46 651	2 275	7 654	1 081	17 780	4 349	2 895	7 103	25 588
	P 185 456	20 544	4 606	2 675	5 776	4 687	2 032	10 190	7 586	51 386	2 436	8 261	1 045	20 130	4 628	2 812	7 204	29 461
13 /	P 190 525	20 608	5 025	2 684	5 823	4 704	2 084	10 124	8 070	51 828	2 417	9 525	1 039	21 960	4 781	3 095	7 702	29 056
///	P 194 088	21 251	5 133	2 683	5 889	4 839	2 112	10 348	8 022	52 618	2 494	9 394	1 104	22 650	4 801	3 230	8 279	29 241
IV	P 196 687	22 015	5 306	2 783	6 011	4 993	2 139	10 308	8 108	53 725	2 544	9 104	1 128	22 459	4 971	3 276	8 174	29 644
	P 206 768	23 898	5 369	3 052	6 586	5 281	2 178	11 343	8 183	57 117	2 630	9 131	1 143	22 104	5 543	3 101	8 225	31 884
14 /	A 221 997	25 612	6 079	3 402	7 041	5 586	2 288	12 060	9 355	59 729	2 913	10 028	1 240	24 054	6 092	3 545	9 108	33 864

Véanse notas al final del capítulo.

13. COMUNIDADES AUTÓNOMAS

13.10 Deuda según el Protocolo de Déficit Excesivo (PDE) por Comunidades Autónomas (a). Porcentajes del PIB pm (c)

Porcentajes

	Total	Andalucía	Aragón	Princ. de Asturias	Illes Balears	Canarias	Cantabria	Castilla-La Mancha	Castilla y León	Cataluña	Extremadura	Galicia	La Rioja	Comun. de Madrid	Región de Murcia	Comun. Foral Navarra	País Vasco (b)	Comun. Valenciana
	1	2	3	4	5	6	7	8	9	10	11	12	13	14	15	16	17	18
00	6,3	8,3	4,8	4,4	3,2	3,6	3,2	2,8	3,1	8,5	5,8	9,4	2,9	3,8	4,0	5,9	5,3	9,8
01	6,4	8,0	4,5	4,4	3,0	3,6	3,4	2,6	3,4	8,4	6,3	8,9	3,2	5,7	4,1	5,5	3,8	10,0
02	6,4	7,4	4,8	5,2	3,5	3,1	3,2	3,2	3,4	7,9	6,5	8,5	3,1	6,7	3,8	5,2	3,0	10,0
03	6,3	7,0	4,6	5,2	4,4	3,5	3,8	3,0	3,4	7,4	6,0	8,0	3,1	6,5	3,5	4,8	3,1	10,5
04	6,2	6,4	4,4	4,5	4,5	3,4	3,6	3,7	3,2	7,7	5,6	7,6	3,1	6,0	3,5	4,5	2,7	11,4
05	6,4	5,9	4,1	4,1	7,0	3,9	3,6	4,4	3,7	8,6	5,1	7,3	2,8	6,3	3,0	4,2	2,0	11,8
06	6,0	5,4	3,8	3,4	6,7	4,0	3,2	4,7	3,4	8,1	4,8	7,0	2,5	5,8	2,7	3,9	1,5	11,7
07	5,8	5,0	3,5	3,2	6,9	3,7	3,3	5,1	3,3	8,0	4,5	6,9	3,5	5,4	2,4	3,6	1,0	11,6
08	6,7	5,4	4,4	3,3	8,9	4,5	3,9	6,6	4,6	10,4	5,1	6,8	4,8	5,4	2,6	4,8	1,5	12,1
09	8,7	6,9	5,7	4,8	12,5	5,8	5,2	11,4	5,9	13,1	6,3	8,7	6,4	6,3	4,8	6,1	4,1	15,3
10	11,6	8,5	8,7	7,6	15,9	8,1	7,7	16,5	7,8	17,8	10,2	10,9	9,1	7,2	7,6	9,2	7,8	19,4
11 /	13,0	9,4	9,8	8,6	17,1	8,2	9,7	17,6	9,1	20,6	11,8	12,1	11,3	7,8	9,7	10,6	8,1	20,7
///	13,2	9,5	10,0	9,0	16,8	8,1	10,1	18,5	9,1	20,9	11,7	12,2	11,5	8,0	9,9	11,0	8,1	20,6
IV	13,6	10,0	10,0	9,5	16,6	8,9	9,9	18,5	9,8	21,7	11,8	12,4	11,2	8,1	10,1	13,1	8,4	21,0
12 /	P 14,1	10,9	11,3	10,1	17,1	9,3	10,2	18,0	10,1	22,2	12,3	13,2	12,1	8,8	11,3	14,9	10,5	21,6
///	P 16,3	12,9	12,8	11,3	21,1	10,1	14,1	26,6	12,7	24,1	13,8	13,7	13,6	9,8	16,1	16,2	11,2	26,1
IV	P 16,3	13,2	12,9	10,9	20,8	10,2	13,9	26,7	12,7	24,1	13,8	13,8	13,7	9,6	16,2	16,2	11,1	26,1
	P 18,0	14,8	14,2	12,2	22,3	11,7	16,2	28,2	14,0	26,7	14,9	14,9	13,3	10,9	17,4	15,8	11,3	30,2
13 /	P 18,6	14,9	15,5	12,5	22,3	11,6	16,8	28,0	15,0	26,8	14,9	17,2	13,3	11,9	18,1	17,6	12,2	29,8
///	P 19,0	15,4	15,9	12,5	22,6	12,0	17,0	28,7	15,0	27,3	15,4	17,0	14,2	12,3	18,2	18,4	13,2	30,0
IV	P 19,2	15,9	16,4	13,0	23,1	12,4	17,3	28,6	15,2	27,9	15,7	16,5	14,5	12,2	18,9	18,7	13,0	30,4
	P 20,2	17,3	16,6	14,2	25,3	13,1	17,6	31,5	15,3	29,7	16,2	16,5	14,7	12,1	21,0	17,7	13,1	32,8
14 /	A 21,7	18,5	18,8	15,9	27,0	13,9	18,5	33,5	17,5	31,0	18,0	18,2	16,0	13,1	23,1	20,2	14,5	34,8

Véanse notas al final del capítulo.

13. EMPRESAS PÚBLICAS DE COMUNIDADES AUTÓNOMAS

13.11 Deuda por Comunidades Autónomas propietarias de las Empresas Públicas no incluidas en el sector Administraciones Públicas (a). Importes

Millones de euros

	Total	Andalucía	Aragón	Princ. de Asturias	Illes Balears	Canarias	Cantabria	Castilla-La Mancha	Castilla y León	Cataluña	Extremadura	Galicia	La Rioja	Comun. de Madrid	Región de Murcia	Comun. Foral Navarra	País Vasco	Comun. Valenciana
	1	2	3	4	5	6	7	8	9	10	11	12	13	14	15	16	17	18
00	2 832	185	12	13	46	186	5	45	17	944	1	17	5	393	0	25	76	861
01	3 443	141	12	15	37	222	5	60	18	1 207	10	13	2	441	0	53	68	1 139
02	4 568	144	10	20	36	282	8	435	23	1 634	9	12	7	438	0	60	153	1 298
03	6 217	124	128	25	49	307	9	467	28	2 613	15	17	9	593	0	52	331	1 448
04	6 620	135	145	14	39	332	9	611	41	2 813	14	18	3	559	-	56	382	1 449
05	6 290	125	124	61	44	209	10	698	39	2 663	8	20	9	506	0	159	355	1 262
06	7 687	120	88	94	92	204	19	670	37	3 274	8	178	28	956	-	144	355	1 420
07	9 195	166	218	170	548	217	19	672	54	3 698	4	237	17	924	-	249	538	1 465
08	10 405	195	309	159	712	250	20	635	94	4 480	14	305	25	1 158	29	299	462	1 259
09	12 839	342	384	215	675	249	35	749	249	5 918	18	211	0	1 321	27	350	693	1 401
10	13 485	599	464	279	678	244	35	648	349	6 434	18	214	3	1 482	0	323	598	1 117
11 /	13 370	664	467	303	690	225	35	690	398	5 920	21	228	0	1 663	-	323	562	1 181
///	12 652	662	467	326	688	228	35	80	395	5 840	24	229	1	1 641	0	312	559	1 165
IV	12 173	714	477	321	666	224	36	79	410	5 506	22	232	1	1 678	0	74	601	1 134
12 /	P 11 514	678	431	338	636	219	35	78	415	5 472	27	231	1	1 676	0	72	75	1 127
///	P 11 524	688	441	327	626	216	38	73	405	5 532	26	228	2	1 648	1	67	93	1 114
///	P 11 353	717	433	337	618	220	38	73	407	5 355	29	232	2	1 593	1	65	102	1 132
IV	P 9 935	719	327	332	627	221	38	-	452	4 521	29	242	3	1 645	0	62	113	605
13 /	P 9 828	704	345	328	588	219	38	-	458	4 461	25	240	3	1 652	1	60	104	600
///	P 9 799	713	330	328	590	217	38	-	463	4 452	23	240	3	1 645	1	54	104	597
///	P 9 507	715	336	327	497	215	35	-	454	4 287	23	237	4	1 627	1	52	100	596
IV	P 9 004	727	207	195	482	210	35	1	504	4 032	7	163	4	1 703	0	50	112	572
14 /	A 8 721	688	193	115	448	208	40	1	499	3 979	11	163	4	1 691	0	47	94	540

Véanse notas al final del capítulo.

13. EMPRESAS PÚBLICAS DE COMUNIDADES AUTÓNOMAS

13.12 Deuda por Comunidades Autónomas propietarias de las Empresas Públicas no incluidas en el sector Administraciones Públicas (a). Porcentajes del PIB pm (b)

Porcentajes

	Total	Andalucía	Aragón	Princ. de Asturias	Illes Balears	Canarias	Cantabria	Castilla-La Mancha	Castilla y León	Cataluña	Extremadura	Galicia	La Rioja	Comun. de Madrid	Región de Murcia	Comun. Foral Navarra	País Vasco (b)	Comun. Valenciana
	1	2	3	4	5	6	7	8	9	10	11	12	13	14	15	16	17	18
00	0,4	0,2	0,1	0,1	0,3	0,7	0,1	0,2	0,1	0,8	0,0	0,1	0,1	0,4	0,0	0,2	0,2	1,4
01	0,5	0,2	0,1	0,1	0,2	0,8	0,1	0,3	0,0	0,9	0,1	0,0	0,0	0,4	0,0	0,5	0,2	1,7
02	0,6	0,1	0,0	0,1	0,2	0,9	0,1	1,8	0,1	1,2	0,1	0,0	0,1	0,3	0,0	0,5	0,3	1,8
03	0,8	0,1	0,5	0,2	0,3	1,0	0,1	1,8	0,1	1,8	0,1	0,0	0,2	0,4	0,0	0,4	0,7	1,9
04	0,8	0,1	0,6	0,1	0,2	1,0	0,1	2,2	0,1	1,8	0,1	0,0	0,0	0,4	-	0,4	0,7	1,8
05	0,7	0,1	0,4	0,3	0,2	0,6	0,1	2,3	0,1	1,6	0,0	0,0	0,1	0,3	0,0	1,0	0,6	1,4
06	0,8	0,1	0,3	0,4	0,4	0,5	0,2	2,0	0,1	1,8	0,0	0,4	0,4	0,5	-	0,9	0,6	1,5
07	0,9	0,1	0,7	0,7	2,1	0,5	0,1	1,9	0,1	1,9	0,0	0,4	0,2	0,5	-	1,4	0,8	1,4
08	1,0	0,1	0,9	0,7	2,6	0,6	0,1	1,6	0,2	2,2	0,1	0,5	0,3	0,6	0,1	1,6	0,7	1,2
09	1,2	0,2	1,2	1,0	2,6	0,6	0,3	2,0	0,5	3,1	0,1	0,4	0,0	0,7	0,1	2,0	1,1	1,4
10	1,3	0,4	1,4	1,2	2,6	0,6	0,3	1,8	0,6	3,3	0,1	0,4	0,0	0,8	0,0	1,8	0,9	1,1
11 /	1,3	0,5	1,4	1,3	2,6	0,5	0,3	1,9	0,7	3,0	0,1	0,4	0,0	0,9	-	1,7	0,8	1,2
///	1,2	0,5	1,4	1,4	2,6	0,5	0,3	0,2	0,7	2,9	0,1	0,4	0,0	0,9	0,0	1,7	0,8	1,1
IV	1,2	0,5	1,4	1,4	2,5	0,5	0,3	0,2	0,7	2,8	0,1	0,4	0,0	0,9	0,0	0,4	0,9	1,1
12 /	P 1,1	0,5	1,3	1,5	2,3	0,5	0,3	0,2	0,7	2,7	0,2	0,4	0,0	0,9	0,0	0,4	0,1	1,1
///	P 1,1	0,5	1,3	1,5	2,3	0,5	0,3	0,2	0,7	2,8	0,2	0,4	0,0	0,9	0,0	0,4	0,1	1,1
///	P 1,1	0,5	1,3	1,5	2,3	0,5	0,3	0,2	0,7	2,7	0,2	0,4	0,0	0,8	0,0	0,4	0,2	1,1
IV	P 1,0	0,5	1,0	1,5	2,4	0,6	0,3	-	0,8	2,3	0,2	0,4	0,0	0,9	0,0	0,4	0,2	0,6
13 /	P 1,0	0,5	1,1	1,5	2,3	0,5	0,3	-	0,8	2,3	0,2	0,4	0,0	0,9	0,0	0,3	0,2	0,6
///	P 1,0	0,5	1,0	1,5	2,3	0,5	0,3	-	0,9	2,3	0,1	0,4	0,0	0,9	0,0	0,3	0,2	0,6
///	P 0,9	0,5	1,0	1,5	1,9	0,5	0,3	-	0,8	2,2	0,1	0,4	0,0	0,9	0,0	0,3	0,2	0,6
IV	P 0,9	0,5	0,6	0,9	1,8	0,5	0,3	0,0	0,9	2,1	0,0	0,3	0,1	0,9	0,0	0,3	0,2	0,6
14 /	A 0,9	0,5	0,6	0,5	1,7	0,5	0,3	0,0	0,9	2,1	0,1	0,3	0,1	0,9	0,0	0,3	0,2	0,6

Véanse notas al final del capítulo.

NOTAS A LOS CUADROS DEL CAPÍTULO 13. COMUNIDADES AUTÓNOMAS

Cuadro 13.1

- Las diferencias entre la Capacidad (+) o Necesidad (–) de Financiación de la Contabilidad Nacional de España y según el PDE se deben a la inclusión en la cuenta de operaciones no financieras de los swaps de intereses de acuerdo con lo establecido en el Reglamento (CE) 2558/2001, de 3 de diciembre de 2001, de forma que los beneficios (pérdidas) de las operaciones swaps reducen (incrementan) los intereses. En Contabilidad Nacional, los swaps de intereses se consideran una operación financiera.
- Un signo positivo (negativo) implica que las Comunidades Autónomas han obtenido beneficios (pérdidas) por este concepto.
- Pasivos emitidos por las Comunidades Autónomas en poder de otras Comunidades Autónomas, otras cuentas pendientes de pago y ajustes por diferencias entre el valor de mercado y el valor nominal de los pasivos, la contracción de pasivos por acciones y otras participaciones (PF.5), así como otros ajustes como consecuencia de reclasificaciones de unidades institucionales y otras revisiones de información.
- El PIB a precios de mercado se ha elaborado a partir de la serie oficial de la CNE trimestral que publica el INE agregando los últimos cuatro trimestres para cada fecha de referencia.

Cuadro 13.2

Nota: Los porcentajes de los trimestres se calculan:1) cuando se dispone del PIB de los cuatro trimestres del año en cuestión se toma como referencia el PIB del año; 2) cuando no se dispone del PIB de los cuatro trimestres del año en cuestión se toma como referencia el PIB anual que resulta de agregar el PIB trimestral de los últimos cuatro trimestres.
Véanse notas al cuadro 13.1.

Cuadro 13.3

- Variaciones anuales de la columna 11 del cuadro 13.1.
- Columna 3 del cuadro 13.1, cambiada de signo.
- Un signo positivo significa que el concepto correspondiente contribuye a incrementar la deuda; un signo negativo, que contribuye a disminuirla.
- Columna detallada en el cuadro 13.5.
- Incluye efectos como los producidos por reclasificación de unidades institucionales o instrumentos financieros.
- Incluye los ajustes por los intereses devengados menos los intereses pagados, por primas de emisión o de amortización, por la diferencia entre el nominal emitido y el efectivo captado en las emisiones a descuento, por pérdidas o ganancias de capital realizadas en la amortización anticipada de pasivos y la contracción de pasivos por acciones y otras participaciones (PF 5).

Cuadro 13.4

Véanse notas al cuadro 13.3.

Cuadro 13.7

- El detalle de las emisiones en euros y en monedas distintas del euro se puede consultar en el capítulo 21, cuadro 18. La diferencia entre la columna 3 de este cuadro, 'Total valores distintos de acciones', y la columna 1 del cuadro 21.18, 'Total valores distintos de acciones, excepto derivados financieros', se debe a que la Deuda elaborada según la metodología del Protocolo de Déficit Excesivo (PDE) tiene en cuenta las operaciones swaps de divisa realizadas por las diferentes Comunidades Autónomas.

Cuadro 13.8

- Incluye los Órganos de Gobierno de las Comunidades Autónomas.
- El PIB a precios de mercado se ha elaborado a partir de la serie oficial de la CNE trimestral que publica el INE agregando los últimos cuatro trimestres para cada fecha de referencia.

Cuadro 13.9

- Para cada Comunidad Autónoma incluye las unidades que se ocupan de la administración general de la Comunidad Autónoma, las universidades localizadas en su ámbito y aquellos organismos y empresas dependientes de la Comunidad Autónoma que se clasifican como Administraciones Públicas. Las Ciudades Autónomas de Ceuta y Melilla se clasifican en el subsector Corporaciones Locales de la Contabilidad Nacional.
- Las Diputaciones Forales del País Vasco se clasifican en el subsector Corporaciones Locales de la Contabilidad Nacional. En el cuadro 14.8, columna 16, se ofrece la deuda de las Diputaciones Forales del País Vasco.

Cuadro 13.10

- El PIB a precios de mercado utilizado para el total se ha elaborado a partir de la serie oficial de la CNE trimestral que publica el INE, agregando los últimos cuatro trimestres para cada fecha de referencia. Para las Comunidades Autónomas, se ha utilizado el PIB pm regional de la Contabilidad Regional de España (CRE) del INE en los años en que está disponible la información; para el resto de años se ha aplicado al PIB pm nacional la estructura regional del último PIB pm regional publicado por el INE.
Véanse notas al cuadro 13.9.

Cuadro 13.11

- Las unidades que se recogen aquí como Empresas Públicas son los principales organismos no administrativos, entes y empresas de las Comunidades Autónomas no clasificadas como Administraciones Públicas. Para facilitar la comparación con la deuda de las Administraciones Públicas que figura en los cuadros anteriores (que es la deuda pública en sentido estricto), la deuda de las Empresas Públicas que figura en este cuadro se ha calculado siguiendo la metodología del PDE. La deuda de las Empresas Públicas no está incluida en el ámbito del PDE y, por tanto, a diferencia de la deuda de las Administraciones Públicas (deuda pública), no se incluye en las Notificaciones que se remiten a la Comisión Europea.

Cuadro 13.12

b. El PIB a precios de mercado utilizado para el total se ha elaborado a partir de la serie oficial de la CNE trimestral que publica el INE, agregando los últimos cuatro trimestres para cada fecha de referencia. Para las Comunidades Autónomas, se ha utilizado el PIB pm regional de la Contabilidad Regional de España (CRE) del INE en los años en que está disponible la información; para el resto de años se ha aplicado al PIB pm nacional la estructura regional del último PIB pm regional publicado por el INE. Véanse notas al cuadro 13.11.

CAPÍTULO 14 CORPORACIONES LOCALES

14. CORPORACIONES LOCALES

14.1 Capacidad (+) o necesidad (-) de financiación, pasivos en circulación y deuda según el Protocolo de Déficit Excesivo (PDE). Importes

Capacidad (+) o necesidad (-) de financiación: INE e IGAE. PIBpm: INE.

Millones de euros

		Capacidad (+) o Necesidad (-) de financiación (a)			Pasivos en circulación y deuda según el PDE (c)								Pro memoria: PIB pm (d)	
		Según la Contabilidad Nacional de España (CNE)	Ajuste por swaps de intereses (b)	Según el PDE	Pasivos en circulación según las Cuentas Financieras de la Economía Española	Ajustes por pasivos no incluidos en la deuda PDE, por valoración y otros					Deuda según el PDE			
						Total	Deuda PDE de Corporaciones Locales en poder de otras Corporaciones Locales	Otras cuentas pendientes de pago		Ajustes de valoración y otros				
								Total	En poder de otras Administraciones Públicas				Resto	
1		2		3=1+2	4	5=6+7+10	6	7=8+9	8	9	10	11=4-5	12	
00		584	-	584	28 428	8 635	-	8 447	320	8 127	188	19 793	629 907	
01		-256	-	-256	29 070	8 901	-	8 695	43	8 652	206	20 170	680 397	
02		-860	-	-860	31 271	9 750	-	9 539	24	9 515	210	21 522	729 258	
03		-1 903	3	-1 900	33 021	10 107	-	9 944	25	9 919	164	22 914	783 082	
04		112	3	115	34 839	10 686	-	10 523	12	10 511	163	24 153	841 294	
05		-548	3	-545	39 000	13 465	-	13 313	23	13 290	152	25 535	909 298	
06		759	2	761	42 410	14 840	-	14 738	24	14 714	101	27 570	985 547	
07		-3 338	6	-3 332	46 195	16 811	-	16 719	20	16 699	92	29 385	1 053 161	
08		-5 406	7	-5 399	50 674	18 899	-	18 802	26	18 776	97	31 775	1 087 788	
09		-5 910	-1	-5 911	54 981	20 281	-	20 204	49	20 155	76	34 700	1 046 894	
10		-7 055	-20	-7 075	59 690	24 259	-	24 321	1 459	22 862	-62	35 431	1 045 620	
11		-8 213	-39	-8 252	64 507	29 087	-	29 201	5 341	23 860	-115	35 420	1 046 327	
12	P	2 352	-65	2 287	63 334	21 394	-	21 476	4 430	17 046	-81	41 939	1 029 279	
13	A	4 292	-79	4 213	61 355	19 876	-	19 802	3 923	15 879	74	41 480	1 022 988	
12 //	P	62 484	17 502	-	17 773	4 777	12 996	-271	44 982	1 037 907	
///	P	61 502	17 701	-	17 920	4 522	13 398	-220	43 801	1 034 345	
IV	P	63 334	21 394	-	21 476	4 430	17 046	-81	41 939	1 029 279	
13 /	P	61 747	18 968	-	18 978	4 303	14 675	-10	42 779	1 026 368	
//	P	61 591	18 438	-	18 435	4 176	14 259	3	43 153	1 023 917	
///	P	60 216	18 446	-	18 406	4 040	14 366	40	41 770	1 023 284	
IV	A	61 355	19 876	-	19 802	3 923	15 879	74	41 480	1 022 988	

Véanse notas al final del capítulo.

14. CORPORACIONES LOCALES

14.2 Capacidad (+) o necesidad (-) de financiación, pasivos en circulación y deuda según el Protocolo de Déficit Excesivo (PDE). Porcentajes del PIB pm

Capacidad (+) o necesidad (-) de financiación: INE e IGAE. PIBpm: INE.

Porcentajes

		Capacidad (+) o Necesidad (-) de financiación (a)			Pasivos en circulación y deuda según el PDE								Pro memoria: PIB pm (d) (millones de euros)	
		Según la Contabilidad Nacional de España (CNE)	Ajuste por swaps de intereses (b)	Según el PDE	Pasivos en circulación según las Cuentas Financieras de la Economía Española	Ajustes por pasivos no incluidos en la deuda PDE, por valoración y otros (c)					Deuda según el PDE			
						Total	Deuda PDE de Corporaciones Locales en poder de otras Corporaciones Locales	Otras cuentas pendientes de pago		Ajustes de valoración y otros				
								Total	En poder de otras Administraciones Públicas				Resto	
		1	2	3=1+2	4	5=6+7+10	6	7=8+9	8	9	10	11=4-5	12	
00		0,1	-	0,1	4,5	1,4	-	1,3	0,1	1,3	0,0	3,1	629 907	
01		-0,0	-	-0,0	4,3	1,3	-	1,3	0,0	1,3	0,0	3,0	680 397	
02		-0,1	-	-0,1	4,3	1,3	-	1,3	0,0	1,3	0,0	3,0	729 258	
03		-0,2	0,0	-0,2	4,2	1,3	-	1,3	0,0	1,3	0,0	2,9	783 082	
04		0,0	0,0	0,0	4,1	1,3	-	1,3	0,0	1,2	0,0	2,9	841 294	
05		-0,1	0,0	-0,1	4,3	1,5	-	1,5	0,0	1,5	0,0	2,8	909 298	
06		0,1	0,0	0,1	4,3	1,5	-	1,5	0,0	1,5	0,0	2,8	985 547	
07		-0,3	0,0	-0,3	4,4	1,6	-	1,6	0,0	1,6	0,0	2,8	1 053 161	
08		-0,5	0,0	-0,5	4,7	1,7	-	1,7	0,0	1,7	0,0	2,9	1 087 788	
09		-0,6	-0,0	-0,6	5,3	1,9	-	1,9	0,0	1,9	0,0	3,3	1 046 894	
10		-0,7	-0,0	-0,7	5,7	2,3	-	2,3	0,1	2,2	-0,0	3,4	1 045 620	
11		-0,8	-0,0	-0,8	6,2	2,8	-	2,8	0,5	2,3	-0,0	3,4	1 046 327	
12	P	0,2	-0,0	0,2	6,2	2,1	-	2,1	0,4	1,7	-0,0	4,1	1 029 279	
13	A	0,4	-0,0	0,4	6,0	1,9	-	1,9	0,4	1,6	0,0	4,1	1 022 988	
12 //	P	6,0	1,7	-	1,7	0,5	1,3	-0,0	4,3	1 037 907	
///	P	5,9	1,7	-	1,7	0,4	1,3	-0,0	4,2	1 034 345	
IV	P	6,2	2,1	-	2,1	0,4	1,7	-0,0	4,1	1 029 279	
13 /	P	6,0	1,8	-	1,8	0,4	1,4	-0,0	4,2	1 026 368	
//	P	6,0	1,8	-	1,8	0,4	1,4	0,0	4,2	1 023 917	
///	P	5,9	1,8	-	1,8	0,4	1,4	0,0	4,1	1 023 284	
IV	A	6,0	1,9	-	1,9	0,4	1,6	0,0	4,1	1 022 988	

Véanse notas al final del capítulo.

14. CORPORACIONES LOCALES

14.3 Conciliación entre la necesidad de financiación y la variación de la deuda elaborada según el Protocolo de Déficit Excesivo (PDE). Importes

INE, IGAE y Banco de España

Millones de euros

	Variación de la deuda elaborada según el PDE (a)	Necesidad(+) o Capac.(-) de financiación según el PDE (b)	Adquisiciones netas de activos financieros (c)(d)			Ajustes (c)							
			Total	Frente a Administraciones Públicas	Resto	Total	Otras cuentas pendientes de pago			Otras operaciones financieras frente a Corporaciones Locales	Por variaciones en el tipo de cambio	Otros cambios en volumen de la deuda (e)	Otros ajustes (f)
							Total	Frente a otras Administraciones Públicas	Resto				
	1=2+3+6	2	3=4+5	4	5	11+12+13 6=7+10+	7=8+9	8	9	10	11	12	13
00	137	-584	1 511	-57	1 568	-791	-779	-2	-777	-	21	-	-32
01	377	256	331	33	298	-210	-211	278	-488	-	28	-	-28
02	1 352	860	1 324	148	1 176	-832	-823	19	-842	-	25	-	-34
03	1 392	1 900	-113	63	-176	-395	-366	-1	-365	-	-0	-	-29
04	1 239	-115	1 904	33	1 871	-550	-526	13	-539	-	2	-	-26
05	1 382	545	3 701	40	3 661	-2 865	-2 845	-11	-2 834	-	-4	-	-16
06	2 036	-761	4 336	30	4 307	-1 540	-1 520	-1	-1 519	-	-0	-	-19
07	1 814	3 332	329	31	298	-1 846	-1 837	4	-1 841	-	-1	-	-9
08	2 390	5 399	-789	325	-1 114	-2 220	-2 195	-6	-2 189	-	1	-	-26
09	2 925	5 911	-1 618	-222	-1 396	-1 368	-1 333	-23	-1 310	-	-0	-	-35
10	731	7 075	-2 213	-42	-2 171	-4 131	-4 076	-1 410	-2 666	-	1	-	-56
11	-11	8 252	-3 395	-138	-3 257	-4 868	-4 814	-3 882	-932	-	8	-	-61
12	P 6 520	-2 287	1 091	14	1 077	7 716	7 781	911	6 870	-	0	-	-65
13	A -460	-4 213	2 135	167	1 968	1 618	1 711	507	1 204	-	-0	-	-92

Véanse notas al final del capítulo.

14. CORPORACIONES LOCALES

14.4 Conciliación entre la necesidad de financiación y la variación de la deuda elaborada según el Protocolo de Déficit Excesivo (PDE). Porcentajes del PIB pm

INE, IGAE y Banco de España

Porcentajes

	Variación de la deuda elaborada según el PDE (a)	Necesidad(+) o Capac.(-) de financiación según el PDE (b)	Adquisiciones netas de activos financieros (c)(d)			Ajustes (c)							
			Total	Frente a Administraciones Públicas	Resto	Total 11+12+13 6=7+10+	Otras cuentas pendientes de pago			Otras operaciones financieras frente a Corporaciones Locales	Por variaciones en el tipo de cambio	Otros cambios en volumen de la deuda (e)	Otros ajustes (f)
							Total	Frente a otras Administraciones Públicas	Resto				
	1=2+3+6	2	3=4+5	4	5	6=7+10+	7=8+9	8	9	10	11	12	13
00	0,0	-0,1	0,2	-0,0	0,2	-0,1	-0,1	-0,0	-0,1	-	0,0	-	-0,0
01	0,1	0,0	0,0	0,0	0,0	-0,0	-0,0	0,0	-0,1	-	0,0	-	-0,0
02	0,2	0,1	0,2	0,0	0,2	-0,1	-0,1	0,0	-0,1	-	0,0	-	-0,0
03	0,2	0,2	-0,0	0,0	-0,0	-0,1	-0,0	-0,0	-0,0	-	-0,0	-	-0,0
04	0,1	-0,0	0,2	0,0	0,2	-0,1	-0,1	0,0	-0,1	-	0,0	-	-0,0
05	0,2	0,1	0,4	0,0	0,4	-0,3	-0,3	-0,0	-0,3	-	-0,0	-	-0,0
06	0,2	-0,1	0,4	0,0	0,4	-0,2	-0,2	-0,0	-0,2	-	-0,0	-	-0,0
07	0,2	0,3	0,0	0,0	0,0	-0,2	-0,2	0,0	-0,2	-	-0,0	-	-0,0
08	0,2	0,5	-0,1	0,0	-0,1	-0,2	-0,2	-0,0	-0,2	-	0,0	-	-0,0
09	0,3	0,6	-0,2	-0,0	-0,1	-0,1	-0,1	-0,0	-0,1	-	-0,0	-	-0,0
10	0,1	0,7	-0,2	-0,0	-0,2	-0,4	-0,4	-0,1	-0,3	-	0,0	-	-0,0
11	-0,0	0,8	-0,3	-0,0	-0,3	-0,5	-0,5	-0,4	-0,1	-	0,0	-	-0,0
12	0,6	-0,2	0,1	0,0	0,1	0,7	0,8	0,1	0,7	-	0,0	-	-0,0
13	-0,0	-0,4	0,2	0,0	0,2	0,2	0,2	0,0	0,1	-	-0,0	-	-0,0

Véanse notas al final del capítulo.

14. CORPORACIONES LOCALES

14.5 Adquisición neta de activos financieros

Millones de euros

		Total	Efectivo y depósitos				Valores distintos de acciones				Prés- tamos	Acciones y participaciones			Otras cuentas pendien- tes de cobro	Pro memoria: Activos financie- ros frente a Ad- ministraciones Públicas
			Total	Depósitos en el Banco de España	Resto depósi- tos transfe- ribles	Otros depósi- tos	Total	A corto plazo	A largo plazo	Deri- vados finan- cieros		Total	Acciones	Otras parti- cipaciones		
		11+14 1=2+6+10+	2=3+4+5	3	4	5	6=7+8+9	7	8	9	10	11=12+13	12	13	14	15
00		1 511	1 585	9	1 059	517	2	-	2	-	-	-30	-20	-10	-45	-57
01		331	349	-5	284	70	2	-	2	-	-	14	-1	15	-33	33
02		1 324	1 224	3	1 033	188	4	-	4	-	-	35	22	13	61	148
03		-113	-245	-1	-157	-87	2	-	5	-3	-	278	268	10	-148	63
04		1 904	1 731	-2	1 235	498	2	-	5	-3	-	20	10	10	150	33
05		3 701	3 253	1	2 468	784	2	-	5	-3	3	247	212	34	196	40
06		4 336	4 084	-1	2 290	1 795	3	-	5	-2	-2	172	148	24	80	30
07		329	139	0	-208	347	-1	-	5	-6	3	100	86	14	88	31
08		-789	-1 161	0	-946	-215	-2	-	5	-7	83	96	79	18	195	325
09		-1 618	-1 354	-0	-1 250	-103	6	-	5	1	112	-16	-12	-4	-366	-222
10		-2 213	-1 976	-1	-1 221	-754	25	-	5	20	59	-161	-149	-12	-160	-42
11		-3 395	-3 216	-3	-2 241	-972	44	-	5	39	-22	-24	-16	-8	-176	-138
12	P	1 091	820	-1	641	179	65	-	0	65	138	48	38	10	20	14
13	A	2 135	1 784	0	999	784	79	-	-0	79	-19	42	31	11	249	167
12 //	P	954	1 082	-1	660	423	17	-	0	17	34	12	10	3	-191	-192
///	P	1 258	1 271	1	388	882	16	-	-0	16	44	9	6	3	-81	-78
IV	P	-562	-894	-1	140	-1 033	15	-	0	15	26	19	16	3	272	276
13 /	P	444	-350	0	-822	472	21	-	-0	21	-5	11	8	3	767	651
//	P	189	870	0	576	294	20	-	0	20	-5	11	8	3	-706	-694
///	P	1 122	1 228	0	916	312	7	-	-0	7	-5	2	-0	3	-111	-100
IV	A	379	35	0	330	-294	31	-	0	31	-4	18	15	3	299	310

14 CORPORACIONES LOCALES

14.6 Deuda según el Protocolo de Déficit Excesivo (PDE), Resumen general

Datos referidos a Marzo de 2014

Millones de euros

		Valores distintos de acciones/ Securities other than shares			Préstamos/loans							Asociaciones Público-Privadas (APPs)/ Public-Private Partnerships (PPPs)	
		Total	Corto plazo / Short- term	Largo plazo/ Long- term	Total	Instituciones financieras residentes / Resident financial institutions			Resto del mundo/ Rest of the world				
						Total	Corto plazo /Short- term	Largo plazo /Long- term					
Serie en cuadro y columna/ Time series in table and column													
1	2=3+6	3=4+5	4	5	+12+13 6=7+11	7=9+10	8	9	10	11	12	13	
TOTAL	14.8/1	1 318	1 318	-	1 318	25 999	176	1 877	24 122	2 700	10 759	78	
1. Ayuntamientos	14.8/3	1 070	-	1 070	33 364	20 567	137	1 384	19 184	2 221	10 576	-	
Capital de provincia	14.8/4	1 070	-	1 070	14 715	9 438	64	485	8 953	2 041	3 236	-	
Más de 500.000 habitantes	14.8/5	1 070	-	1 070	9 963	6 206	24	220	5 986	1 994	1 764	-	
Barcelona	14.8/6	60	-	60	1 026	701	9	10	691	325	-	-	
Madrid	14.8/7	7 080	-	1 010	6 070	3 134	1	130	3 004	1 585	1 351	-	
Málaga	14.8/8	690	-	-	690	668	-	-	668	21	-	-	
Sevilla	14.8/9	428	-	-	428	365	0	24	341	5	58	-	
Valencia	14.8/10	873	-	-	873	632	-	11	621	58	183	-	
Zaragoza	14.8/11	876	-	-	876	705	13	45	660	-	171	-	
Resto de capitales de provincia	14.8/12	4 752	-	-	4 752	3 232	40	265	2 967	47	1 472	-	
No capitales de provincia	14.8/13	18 649	-	-	18 649	11 129	73	898	10 230	180	7 340	-	
2. Diputaciones, Consejos y Cabildos Insulares	14.8/14	248	-	248	5 828	5 170	39	468	4 702	479	101	78	
Diputaciones de Régimen Común	14.8/15	-	-	-	3 152	2 997	1	425	2 573	63	13	78	
Diputaciones Forales del País Vasco	14.8/16	110	-	110	2 043	1 652	4	40	1 612	392	-	-	
Consejos y Cabildos Insulares	14.8/17	138	-	138	633	521	34	3	518	24	88	-	
3. Ciudades Autónomas	14.8/18	-	-	-	344	262	-	26	237	-	82	-	
PRO MEMORIA:		-	-	-	6 892	5 783	69	430	5 353	1 109	-	-	
EMPRESAS PÚBLICAS NO INCLUIDAS EN EL SECTOR AAPP		-	-	-	-	-	-	-	-	-	-	-	
MEMORANDUM ITEM:													
PUBLIC ENTERPRISES NOT INCLUDED WITHIN THE GENERAL GOVERNMENT													

March 2014 data

14.6 Debt according to the Excessive Deficit Procedure (EDP), General Summary

EUR millions

14 LOCAL GOVERNMENTS

14. CORPORACIONES LOCALES

14.7 Deuda según el Protocolo de Déficit Excesivo (PDE) por instrumentos

Millones de euros y porcentajes

	Total		Efectivo y depósitos	Valores distintos de acciones (a)			Préstamos			Pro memoria: Deuda según el PDE en poder de otras Administraciones Públicas			
	1=3+4+7	Porcenta- jes del PIB pm		Total	A corto plazo	A largo plazo	Total	A corto plazo	A largo plazo	Total	Fondo para la Financia- ción de los Pagos a Proveedores (FFPP)	Resto	
00		19 793	3,1	-	2 161	0	2 161	17 632	1 243	16 389	-	-	-
01		20 170	3,0	-	2 101	0	2 101	18 069	1 365	16 703	-	-	-
02		21 522	3,0	-	2 295	0	2 295	19 226	1 616	17 610	-	-	-
03		22 914	2,9	-	2 258	0	2 258	20 656	1 887	18 769	-	-	-
04		24 153	2,9	-	2 242	0	2 242	21 911	1 746	20 165	-	-	-
05		25 535	2,8	-	2 233	0	2 233	23 301	1 524	21 777	-	-	-
06		27 570	2,8	-	2 461	-	2 461	25 109	1 406	23 702	-	-	-
07		29 385	2,8	-	2 593	-	2 593	26 792	1 703	25 089	-	-	-
08		31 775	2,9	-	2 579	-	2 579	29 196	2 852	26 345	-	-	-
09		34 700	3,3	-	2 440	-	2 440	32 260	2 392	29 868	-	-	-
10		35 431	3,4	-	2 326	-	2 326	33 105	1 570	31 535	-	-	-
11 //		37 638	3,6	-	2 196	-	2 196	35 442	3 910	31 533	-	-	-
///		36 701	3,5	-	2 196	-	2 196	34 506	3 505	31 000	-	-	-
IV		35 420	3,4	-	1 904	-	1 904	33 516	1 434	32 082	-	-	-
12 /	P	36 860	3,5	-	1 904	-	1 904	34 955	3 042	31 914	-	-	-
//	P	44 982	4,3	-	1 784	-	1 784	43 198	3 239	39 959	8 676	8 676	-
///	P	43 801	4,2	-	1 784	-	1 784	42 017	2 567	39 450	8 689	8 689	-
IV	P	41 939	4,1	-	1 530	-	1 530	40 410	1 453	38 957	8 756	8 756	-
13 /	P	42 779	4,2	-	1 530	-	1 530	41 249	2 324	38 925	8 621	8 621	-
//	P	43 153	4,2	-	1 500	-	1 500	41 653	2 871	38 782	9 360	9 360	-
///	P	41 770	4,1	-	1 500	-	1 500	40 270	2 285	37 985	9 494	9 494	-
IV	P	41 480	4,1	-	1 398	-	1 398	40 081	1 213	38 868	10 910	10 910	-
14 /	A	40 855	4,0	-	1 318	-	1 318	39 536	1 877	37 660	10 759	10 759	-

Véanse notas al final del capítulo.

14. CORPORACIONES LOCALES

14.8 Deuda según el Protocolo de Déficit Excesivo (PDE) por tipos de Corporaciones Locales (a)

Millones de euros y porcentajes

	Total			Ayuntamientos, mancomunidades y agrupaciones inframunicipales										Diputaciones, Consejos y Cabildos Insulares				Ciudades Autónomas
	Porcentajes del PIB pm (b)	Total	Capitales de provincia										Resto	Total	Diputaciones de régimen común	Diputaciones Forales del País Vasco	Consejos y Cabildos Insulares	
			Total	Con más de 500.000 habitantes							Resto capitales de provincia							
				Total	Barcelona	Madrid	Málaga	Sevilla	Valencia	Zaragoza								
+18 1=3+14	2	3=4+13	4=5+12	5=6a11	6	7	8	9	10	11	12	13	14=15a17	15	16	17	18	
00	19 793	3,1	14 936	6 735	3 760	1 239	990	198	340	450	543	2 975	8 201	4 765	3 003	1 320	443	91
01	20 170	3,0	15 359	6 885	3 796	1 153	1 033	237	318	480	575	3 089	8 474	4 728	2 940	1 252	536	83
02	21 522	3,0	16 412	7 166	4 002	1 259	1 137	244	267	584	511	3 164	9 246	5 014	3 067	1 337	611	95
03	22 914	2,9	17 719	7 748	4 509	1 245	1 455	347	293	640	529	3 239	9 971	5 095	3 039	1 361	694	100
04	24 153	2,9	18 786	8 365	5 182	1 207	2 124	412	302	634	503	3 183	10 422	5 243	3 133	1 313	797	123
05	25 535	2,8	20 092	9 589	6 450	1 148	3 337	443	341	714	468	3 139	10 503	5 320	3 066	1 388	866	123
06	27 570	2,8	22 177	11 370	8 154	1 061	5 040	489	366	716	482	3 216	10 807	5 279	3 110	1 281	888	114
07	29 385	2,8	23 874	12 278	9 192	928	6 039	529	384	737	574	3 087	11 596	5 392	3 147	1 318	927	118
08	31 775	2,9	26 058	13 313	9 984	770	6 682	618	422	802	690	3 329	12 745	5 581	3 156	1 508	918	136
09	34 700	3,3	28 732	14 332	10 361	753	6 762	738	522	835	752	3 970	14 400	5 669	3 248	1 472	949	299
10	35 431	3,4	28 904	14 429	10 490	1 202	6 453	743	454	890	748	3 939	14 475	6 211	3 403	1 807	1 001	316
11 //	37 638	3,6	29 637	14 754	10 772	1 091	6 819	735	482	867	778	3 982	14 883	7 709	4 422	2 292	995	292
///	36 701	3,5	29 224	14 743	10 810	1 091	6 891	721	474	860	773	3 933	14 481	7 169	4 139	2 030	1 000	308
IV	35 420	3,4	28 529	14 183	10 288	1 090	6 348	755	452	886	757	3 895	14 346	6 571	3 585	2 093	893	320
12 /	P 36 860	3,5	29 343	14 755	10 716	1 090	6 733	760	457	880	796	4 039	14 588	7 195	4 175	2 071	949	322
//	P 44 982	4,3	36 967	16 309	11 757	1 115	7 483	757	449	1 046	907	4 552	20 659	7 605	4 286	2 359	960	410
///	P 43 801	4,2	36 173	16 065	11 652	1 115	7 358	749	442	1 041	948	4 413	20 109	7 254	3 987	2 311	955	374
IV	P 41 939	4,1	35 262	15 966	11 696	1 178	7 430	748	482	977	882	4 271	19 295	6 304	3 351	2 064	889	374
13 /	P 42 779	4,2	35 440	16 311	11 659	1 140	7 455	729	478	952	904	4 651	19 129	6 979	3 864	2 199	917	360
//	P 43 153	4,2	35 585	16 330	11 520	1 129	7 389	719	464	930	889	4 810	19 255	7 211	3 799	2 463	949	357
///	P 41 770	4,1	34 905	16 144	11 517	1 178	7 411	709	446	899	876	4 627	18 761	6 521	3 361	2 238	923	344
IV	P 41 480	4,1	35 123	15 905	11 019	1 110	7 036	701	439	872	861	4 885	19 218	6 000	2 865	2 334	802	357
14 /	A 40 855	4,0	34 434	15 785	11 033	1 086	7 080	690	428	873	876	4 752	18 649	6 077	3 152	2 153	771	344

Véanse notas al final del capítulo.

NOTAS A LOS CUADROS DEL CAPÍTULO 14. CORPORACIONES LOCALES

Cuadro 14.1

- a. Las diferencias entre la Capacidad (+) o Necesidad (-) de Financiación de la Contabilidad Nacional de España y según el PDE se deben a la inclusión en la cuenta de operaciones no financieras de los swaps de intereses de acuerdo con lo establecido en el Reglamento (CE) 2558/2001, de 3 de diciembre de 2001, de forma que los beneficios (pérdidas) de las operaciones swaps reducen (incrementan) los intereses. En Contabilidad Nacional, los swaps de intereses se consideran una operación financiera.
- b. Un signo positivo (negativo) implica que las Corporaciones Locales han obtenido beneficios (pérdidas) por este concepto.
- c. Pasivos emitidos por las Corporaciones Locales en poder de otras Corporaciones Locales, otras cuentas pendientes de pago y ajustes por diferencias entre el valor de mercado y el valor nominal de los pasivos, la contracción de pasivos por acciones y otras participaciones (PF.5), así como otros ajustes como consecuencia de reclasificaciones de unidades institucionales y otras revisiones de información.
- d. El PIB a precios de mercado se ha elaborado a partir de la serie oficial de la CNE trimestral que publica el INE agregando los últimos cuatro trimestres para cada fecha de referencia.

Cuadro 14.2

Nota: Los porcentajes de los trimestres se calculan: 1) cuando se dispone del PIB de los cuatro trimestres del año en cuestión se toma como referencia el PIB del año; 2) cuando no se dispone del PIB de los cuatro trimestres del año en cuestión se toma como referencia el PIB anual que resulta de agregar el PIB trimestral de los últimos cuatro trimestres. Véanse notas al cuadro 14.1.

Cuadro 14.3

- a. Variaciones anuales de la columna 11 del cuadro 14.1.
- b. Columna 3 del cuadro 14.1, cambiada de signo.
- c. Un signo positivo significa que el concepto correspondiente contribuye a incrementar la deuda; un signo negativo, que contribuye a disminuirla.
- d. Columna detallada en el cuadro 14.5.
- e. Incluye efectos como los producidos por reclasificación de unidades institucionales o instrumentos financieros.
- f. Incluye los ajustes por los intereses devengados menos los intereses pagados, por primas de emisión o de amortización, por la diferencia entre el nominal emitido y el efectivo captado en las emisiones a descuento, por pérdidas o ganancias de capital realizadas en la amortización anticipada de pasivos y la contracción de pasivos por acciones y otras participaciones (PF 5).

Cuadro 14.4

Véanse notas al cuadro 14.3

Cuadro 14.7

- a. El detalle de las emisiones en euros y en monedas distintas del euro se puede consultar en el capítulo 21, cuadro 18.

Cuadro 14.8

- a. Se clasifican como Corporaciones Locales los Ayuntamientos, las Diputaciones de régimen común, las Diputaciones forales, los Consejos y Cabildos Insulares y las agrupaciones supramunicipales e inframunicipales, y aquellos organismos y empresas dependientes de las Corporaciones Locales que se clasifican como Administraciones Públicas.
- b. El PIB a precios de mercado se ha elaborado a partir de la serie oficial de la CNE trimestral que publica el INE agregando los últimos cuatro trimestres para cada fecha de referencia.

CAPÍTULO 15 SOCIEDADES NO FINANCIERAS: SÍNTESIS DE LA INFORMACIÓN RECOPILADA POR
LA CENTRAL DE BALANCES

15 SOCIEDADES NO FINANCIERAS:
Síntesis de la información recopilada por la Central de Balances

15.A Total sociedades no financieras existentes en España y empresas disponibles en las bases de datos de la Central de Balances.

Datos referidos a Diciembre de 2012 (Actualización Junio 2014)

Número de empresas

	TOTAL		Empresas con menos de 50 empleados			Empresas con más de 50 empleados				Promemoria		
	Total población según directorio INE	Central de Balances Integrada CBI	Total población según directorio INE	Colaboradoras con la Central de Balances Anual CBA	Base de datos elaborada a partir de Registros Mercantiles CBBE/RM	Total población según directorio INE	Colaboradoras con la Central de Balances Anual CBA	Base de datos elaborada a partir de Registros Mercantiles CBBE/RM			Colaboradoras con la Central de Balances Trimestral CBT	Colaboradoras con la Central de Balances Anual CBA
								de 50 a 250				
								8	9			
A) RAMAS DE ACTIVIDAD	1	2=4+5+7+8	3	4	5	6	7	8	9	10	11=4+7	
TOTAL	1 223 493	432 168	1 204 669	4 416	417 772	18 824	4 038	5 942	722	795	8 454	
A. Agricultura, ganadería, silvicultura y pesca (a)	10 251	...	93	9 975	...	62	121	14	2	155	
B. Industrias extractivas	2 275	1 052	2 206	27	976	69	24	25	3	4	51	
C. Industria manufacturera	110 479	43 841	105 607	995	40 725	4 872	1 063	1 038	144	201	2 078	
D. Suministro de energía eléctrica, gas, vapor y aire acondicionado	13 874	11 443	13 814	60	11 265	60	71	47	10	50	131	
E. Suministro de agua, actividades de saneamiento, gestión de residuos y descontaminación	3 276	1 243	3 024	42	1 058	252	105	38	11	29	147	
F. Construcción	231 200	68 526	229 817	625	66 944	1 383	344	613	39	69	969	
G. Comercio al por mayor y al por menor; reparación de vehículos de motor y motocicletas	292 472	93 092	289 096	1 020	90 431	3 376	625	1 016	123	114	1 645	
H. Transporte y almacenamiento	48 015	14 040	46 907	191	13 289	1 108	262	298	40	88	453	
I. Hostelería	79 074	23 514	77 729	292	22 776	1 345	190	256	32	31	482	
J. Información y comunicaciones	33 974	12 842	33 102	97	12 286	872	184	275	51	44	281	
K. Actividades de las sociedades holding	3 292	894	3 292	21	743	-	71	59	8	22	92	
L. Actividades inmobiliarias	89 083	51 344	88 991	250	50 341	92	118	635	22	22	368	
M. Actividades profesionales, científicas y técnicas	131 867	50 555	130 647	274	49 430	1 220	333	518	82	68	607	
N. Actividades administrativas y servicios auxiliares	82 111	16 663	80 397	178	15 691	1 714	304	490	83	29	482	
P. Educación	25 763	6 361	24 915	52	6 122	848	59	128	7	3	111	
Q. Actividades sanitarias y de servicios sociales	27 139	10 544	26 173	69	10 164	966	125	186	35	7	194	
R. Actividades artísticas, recreativas y de entretenimiento	26 019	7 161	25 549	68	6 940	470	50	103	10	9	118	
S. Otros servicios	23 580	8 802	23 403	62	8 616	177	28	96	8	3	90	
B) TAMAÑOS												
Grandes y medianas	18 824	9 980	-	-	-	18 824	4 038	5 942	722	795	4 038	
Grandes (> 250 empleados)	1 526	-	-	-	...	1 526	-	722	389	1 526	
Medianas (de 50 a 250 empleados)	8 454	-	-	-	...	2 512	5 942	-	406	2 512	
Pequeñas (< 50 empleados)	1 204 669	422 188	1 204 669	4 416	417 772	-	-	-	-	-	4 416	

Véanse notas al final del capítulo.

15 SOCIEDADES NO FINANCIERAS:
Síntesis de la información recopilada por la Central de Balances

15.B Total empleados en las sociedades no financieras existentes en España y en las empresas disponibles en las bases de datos de la Central de Balances.

Datos referidos a Diciembre de 2012 (Actualización Junio 2014)

Número de empleados

	TOTAL		Empresas con menos de 50 empleados			Empresas con más de 50 empleados				Promemoria	
	Total población según directorio INE	Central de Balances Integrada CBI	Total población según directorio INE	Colaboradoras con la Central de Balances Anual CBA	Base de datos elaborada a partir de Registros Mercantiles CBBE/RM	Total población según directorio INE	Colaboradoras con la Central de Balances Anual CBA	Base de datos elaborada a partir de Registros Mercantiles CBBE/RM	Colaboradoras con la Central de Balances Trimestral CBT		
											de 50 a 250
A) RAMAS DE ACTIVIDAD	1	2=4+5+7+8	3	4	5	6	7	8	9	10	11=4+7
TOTAL	8 235 186	4 237 454	3 798 403	80 145	1 532 245	4 436 783	2 265 085	359 979	257 638	739 437	2 345 230
A. Agricultura, ganadería, silvicultura y pesca (a)	51 733	...	1 634	35 203	...	7 921	6 975	6 968	98	9 555
B. Industrias extractivas	23 770	13 675	11 669	475	5 283	12 101	6 443	1 474	709	4	6 918
C. Industria manufacturera	1 600 605	800 171	672 655	22 545	283 912	927 950	408 153	85 561	53 962	111 901	430 698
D. Suministro de energía eléctrica, gas, vapor y aire acondicionado	39 535	31 971	7 248	174	2 179	32 287	28 816	802	411	28 296	28 990
E. Suministro de agua, actividades de saneamiento, gestión de residuos y descontaminación	120 697	91 168	18 747	759	5 845	101 950	81 889	2 675	4 272	34 219	82 648
F. Construcción	746 288	326 640	509 537	7 551	183 870	236 751	112 980	22 239	10 920	38 836	120 531
G. Comercio al por mayor y al por menor: reparación de vehículos de motor y motocicletas	1 855 594	998 728	909 062	19 887	394 502	946 532	513 166	71 173	46 506	194 683	533 053
H. Transporte y almacenamiento	503 715	332 321	217 031	4 142	80 034	286 684	225 098	23 047	14 098	160 106	229 240
I. Hostelería	628 948	252 889	346 249	6 973	131 244	282 699	95 958	18 714	12 072	9 680	102 931
J. Información y comunicaciones	342 977	209 613	95 993	2 068	42 813	246 984	142 988	21 744	20 750	61 627	145 056
K. Actividades de las sociedades holding	7 874	591	7 874	25	392	-	64	110	24	23	89
L. Actividades inmobiliarias	100 411	44 006	90 144	845	35 285	10 267	3 718	4 158	719	875	4 563
M. Actividades profesionales, científicas y técnicas	623 711	269 474	292 630	4 504	127 395	331 081	113 981	23 594	25 114	23 584	118 485
N. Actividades administrativas y servicios auxiliares	842 636	543 252	216 472	3 208	64 621	626 164	438 402	37 021	35 701	66 804	441 610
P. Educación	215 224	53 307	108 456	1 027	30 866	106 768	10 975	10 439	3 243	525	12 002
Q. Actividades sanitarias y de servicios sociales	327 244	124 914	127 967	1 728	50 108	199 277	57 199	15 879	16 009	2 364	58 927
R. Actividades artísticas, recreativas y de entretenimiento	154 381	41 205	92 011	1 356	25 050	62 371	7 691	7 108	2 926	2 562	9 047
S. Otros servicios	101 576	51 796	74 658	1 244	33 643	26 917	9 643	7 266	3 234	2 302	10 887
B) TAMAÑOS											
Grandes y medianas	4 436 783	2 625 064	-	-	-	4 436 783	2 265 085	359 979	257 638	739 437	2 265 085
Grandes (> 250 empleados).	2 037 101	-	-	-	...	2 037 101	-	257 638	706 817	2 037 101
Medianas (de 50 a 250 empleados)	587 963	-	-	-	...	227 984	359 979	-	32 620	227 984
Pequeñas (< 50 empleados)	3 798 403	1 612 390	3 798 403	80 145	1 532 245	-	-	-	-	-	80 145

Véanse notas al final del capítulo.

15 SOCIEDADES NO FINANCIERAS:
Síntesis de la información recopilada por la Central de Balances

15.C Balance, Cuenta de resultados y ratios. 2012

% y Ratios

	Bases de datos de la Central de Balances		
	C.B.I.	C.B.A. (Total)	C.B.T.
	1	2	3
A. BALANCE			
1 Activo inmovilizado	65,0	70,7	...
2 Material	33,3	27,9	30,0
3 1. Valor en libros	25,6	21,2	22,2
4 2. Ajuste para valorar a precios corrientes	7,7	6,6	7,9
5 Resto inmovilizado	31,6	42,9	...
6 Activo circulante	35,0	29,3	...
7 Deudores comerciales y otras cuentas a cobrar.	11,4	7,6	6,6
8 Resto de activo circulante	23,7	21,7	...
9 Resto activos	63,4
10 Activo = Pasivo.	100,0	100,0	100,0
11 Recursos propios (incluye ajuste a precios corrientes)	50,7	42,5	44,9
12 Recursos ajenos y Provisiones	49,3	57,5	55,1
13 Financiación bancaria	17,8	15,2	12,6
14 Acreedores comerciales y otras cuentas a pagar	7,4	6,0	7,7
15 Resto de recursos ajenos	24,1	36,3	34,8
16 Con coste financiero	24,3	27,2
17 Sin coste financiero	12,0	7,6
B. CUENTA DE RESULTADOS (Serie de tasas en cuadros 15.1 a 15.6)			
18 Valor de la producción (incluidas subvenciones)	100,0	100,0	100,0
19 Cifra neta de negocios	119,8	140,1	150,1
20 Resto.	-19,8	-40,1	-50,1
21 Consumos intermedios (incluidos tributos)	65,0	68,9	70,4
22 Valor añadido bruto al coste de los factores (18-21)	35,0	31,1	29,6
23 Gastos de personal	25,6	18,7	14,5
24 Resultado económico bruto de la explotación (REB)(22-23)	9,4	12,4	15,1
25 Ingresos financieros.	3,8	5,5	6,5
26 Gastos financieros	3,0	4,6	5,6
27 Intereses por financiación recibida	4,3	5,2
28 Amortizaciones y Provisiones de la explotación.	7,6	7,1	7,1
29 Resultado ordinario neto (RON)(24+25-26-28)	2,7	6,2	8,8
30 Impuesto sobre beneficios	1,4	0,2	-0,3
31 Resto de gastos e ingresos	-1,8	7,0	8,3
32 Resultado del ejercicio (29-30-31)	3,1	-1,0	0,7
C. RATIOS SIGNIFICATIVAS (a) (Detalle en cuadros 15.7 a 15.29)			
33 R.1 Rentabilidad ordinaria del activo neto	5,2	5,5
34 R.2 Intereses por financiación recibida sobre recursos ajenos con coste (operaciones vivas)	3,7	3,5
35 R.3 Rentabilidad ordinaria de los recursos propios	6,5	7,3
36 R.4 Diferencia rentabilidad - coste financiero (R.1 - R.2)	1,4	2,0
37 R.5 Margen de explotación	12,4	15,1
38 E.1 Endeudamiento: RAC/AN (precios corrientes; saldo final)	48,2	47,1
39 E.1' Endeudamiento: RAC/AN (valor contable; saldo final)	52,4	51,8
40 E.2 Endeudamiento: RAC/(REB + Ingresos financieros)	620,8	644,2
41 Carga financiera por intereses. Intereses por financiación recibida/(REB + Ingresos financieros)	24,2	23,9
42 FSI.1 Endeudamiento: Deuda/Fondos Propios	117,4
43 FSI.2 Rentabilidad de los recursos propios: EBIT/Fondos Propios	7,4

Véanse notas al final del capítulo.

15 SOCIEDADES NO FINANCIERAS:
Síntesis de la información recopilada por la Central de Balances

15.1 Cuenta de resultados. Principales rúbricas
Total empresas. Base de datos anual (CBA)

Tasas de variación interanual

	Valor de la producción (incluidas subvenciones)	Consumos intermedios (incluidos tributos)	Valor añadido bruto a coste de los factores	Gastos de personal			Resultado económico bruto de la explotación	Gastos financieros				Resultado ordinario neto (RON)	Resultado del ejercicio
				Total	Empleo	Remuneración media		Total	Variación debida a				
									Coste (tipo interés)	Financiación con coste	Otros gastos financieros		
	1	2	3	4	5	6	7	8	9	10	11	12	13
91	5,9	5,7	6,0	8,3	-	8,3	3,0	8,3	-2,7	10,6	0,4	-15,8	-40,4
92	3,2	3,5	2,8	5,1	-2,8	8,2	-0,3	8,8	-4,9	13,3	0,4	-28,6	-91,5
93	0,3	0,2	0,6	1,0	-4,6	5,9	-0,1	5,0	-3,6	8,3	0,3	-46,3	-
94	10,9	12,7	8,0	0,9	-2,3	3,2	18,6	-16,0	-18,4	0,6	1,8	-	-
95	11,7	14,0	8,0	4,0	1,4	2,6	13,2	-0,4	-0,7	-1,2	1,5	49,2	10,1
96	5,5	7,1	2,9	3,9	0,9	3,0	1,8	-12,8	-9,7	-4,0	0,9	11,6	43,3
97	10,5	12,5	6,9	3,9	2,3	1,6	10,6	-14,1	-15,1	-0,4	1,4	21,5	48,8
98	6,4	6,3	6,7	5,9	4,0	1,8	7,6	-7,2	-16,6	9,5	-0,1	22,2	4,0
99	9,0	11,3	4,8	6,5	5,0	1,4	3,0	-6,5	-17,2	11,2	-0,5	4,0	-6,6
00	15,9	20,3	7,5	8,1	4,9	3,0	7,0	33,2	5,1	31,6	-3,5	5,2	7,9
01	5,1	4,7	5,8	5,9	2,6	3,2	5,8	19,0	1,1	21,5	-3,6	12,7	-18,9
02	3,7	2,7	5,6	5,2	1,5	3,7	6,1	-4,7	-14,0	8,6	0,7	5,8	-82,7
03	6,0	5,7	6,5	4,7	1,3	3,3	8,6	-2,7	-10,1	8,6	-1,2	15,2	0,0
04	8,0	8,3	7,5	4,8	2,8	1,9	10,6	-3,3	-7,3	3,0	1,0	22,2	19,0
05	9,2	11,5	4,8	5,8	3,3	2,4	3,6	9,6	2,3	7,5	-0,2	9,7	19,4
06	9,0	9,5	8,0	6,8	3,4	3,3	9,4	34,8	9,0	26,8	-1,0	5,0	17,9
07	7,3	7,6	6,6	7,0	3,1	3,8	6,2	38,1	18,7	22,8	-3,4	6,3	7,2
08	0,3	1,8	-2,8	3,8	0,6	3,2	-10,3	12,8	6,8	6,8	-0,8	-20,9	-53,7
09	-12,9	-15,4	-7,7	-3,4	-4,9	1,6	-13,5	-28,8	-31,3	1,4	1,1	-13,7	36,0
10	4,6	6,4	1,2	-0,3	-0,9	0,6	3,3	-2,5	-7,1	4,0	0,6	8,6	-11,9
11	3,7	6,3	-1,3	0,6	-0,9	1,5	-4,0	12,1	12,4	0,8	-1,1	-10,7	-21,0
12	-1,2	0,2	-4,1	-2,4	-2,5	0,2	-6,5	-1,1	1,5	-3,5	0,9	-17,0	0,0

15 SOCIEDADES NO FINANCIERAS:
Síntesis de la información recopilada por la Central de Balances

15.2 Cuenta de resultados. Principales rúbricas
Total empresas. Base de datos trimestral (CBT)

Tasas de variación interanual

	Valor de la producción (incluidas subvenciones)	Consumos intermedios (incluidos tributos)	Valor añadido bruto a coste de los factores	Gastos de personal			Resultado económico bruto de la explotación	Gastos financieros				Resultado ordinario neto (RON)	Resultado del ejercicio		
	1	2	3	Total	Empleo	Remuneración media		8	Total	Variación debida a				12	
										Coste (tipo interés)	Financiación con coste				Otros gastos financieros
	1	2	3	4	5	6	7	8	9	10	11	12	13		
08 /V	-14,8	-15,0	-14,3	0,1	-0,9	1,1	-25,7	8,8	5,0	5,0	-1,2	-54,3	-		
09 /	-17,7	-20,5	-12,5	-1,8	-3,2	1,4	-20,6	-20,6	-23,8	2,7	0,5	-30,2	-28,1		
II	-21,7	-25,2	-14,7	-1,9	-3,5	1,7	-24,9	-32,2	-33,8	0,8	0,8	-27,6	-1,2		
III	-14,6	-18,8	-6,1	-1,8	-3,9	2,2	-9,5	-37,9	-39,3	-0,5	1,9	-1,2	0,5		
IV	1,0	-0,2	3,6	-2,1	-3,4	1,4	9,7	-34,7	-36,8	-	2,1	52,7	-		
10 /	11,0	15,0	4,3	-1,0	-2,1	1,1	9,3	-16,2	-18,8	1,8	0,8	7,8	8,2		
II	13,9	17,4	7,8	-0,8	-1,9	1,1	16,9	9,0	1,8	6,6	0,6	12,8	-2,1		
III	6,5	9,3	1,4	-1,8	-1,8	-	4,3	10,3	2,9	7,3	0,1	24,5	49,8		
IV	4,5	7,5	-1,7	-1,2	-2,0	0,9	-2,1	6,4	1,7	7,2	-2,5	-6,8	-		
11 /	7,6	11,6	-0,1	-0,2	-1,3	1,1	-	17,1	13,1	4,5	-0,5	21,6	24,7		
II	8,5	14,5	-2,9	0,6	-1,1	1,7	-6,2	4,5	4,6	0,4	-0,5	-9,7	-30,0		
III	8,0	11,5	1,3	1,1	0,5	0,6	1,4	9,9	14,4	-2,0	-2,5	-12,4	-50,0		
IV	4,1	7,0	-2,2	-0,7	-1,0	0,3	-3,7	13,5	14,6	-1,5	0,4	-25,6	-		
12 /	3,8	6,9	-3,0	-1,1	-1,4	0,3	-4,6	0,9	3,6	-2,1	-0,6	-35,3	-55,7		
II	-2,1	0,3	-7,7	-2,1	-2,1	-	-13,3	1,3	0,2	-0,1	1,2	-18,4	-96,8		
III	1,2	2,4	-1,4	-3,0	-3,6	0,7	-0,1	-3,3	-5,0	1,2	0,5	-25,4	-11,4		
IV	-0,2	0,9	-2,9	-3,9	-3,5	-0,5	-1,8	-5,2	-5,1	-3,1	3,0	23,7	-		
13 /	-3,5	-2,1	-6,9	-1,6	-2,6	1,0	-11,6	-3,8	-0,9	-2,3	-0,6	-16,4	-37,6		
II	-2,6	-3,7	0,3	-2,1	-2,3	0,2	2,8	-5,3	0,4	-2,7	-3,0	-10,3	-		
III	-4,3	-2,8	-7,7	-2,1	-3,0	0,9	-12,2	-3,0	2,7	-4,5	-1,2	-11,9	12,1		
IV	-1,9	-2,0	-1,6	-0,7	-1,3	0,6	-2,3	-5,8	3,5	-4,5	-4,8	38,6	-		
14 /	-2,6	-4,5	2,1	0,1	-0,9	1,0	4,1	-2,7	-1,6	-2,4	1,3	1,7	49,3		

15 SOCIEDADES NO FINANCIERAS:
Síntesis de la información recopilada por la Central de Balances

15.3 Cuenta de resultados. Principales rúbricas
Total empresas. Base de datos trimestral (CBT)

Trimestres acumulados (a)							Tasas de variación interanual						
	Valor de la producción (incluidas subvenciones)	Consumos intermedios (incluidos tributos)	Valor añadido bruto a coste de los factores	Gastos de personal			Resultado económico bruto de la explotación	Gastos financieros				Resultado ordinario neto (RON)	Resultado del ejercicio
				Total	Empleo	Remuneración media		Total	Variación debida a				
									Coste (tipo interés)	Financiación con coste	Otros gastos financieros		
	1	2	3	4	5	6	7	8	9	10	11	12	13
00	17,5	25,0	7,4	5,4	2,1	3,3	9,0	29,9	3,2	29,3	-2,6	8,3	24,5
01	4,1	4,3	3,9	4,5	0,9	3,6	3,4	15,5	-3,7	19,9	-0,7	18,1	-14,9
02	1,5	-	3,8	4,0	0,1	3,9	3,7	-5,8	-12,6	6,7	0,1	2,5	-
03	3,7	3,3	4,2	3,8	0,4	3,4	4,6	-0,3	-8,1	6,9	0,9	11,6	-
04	7,3	8,3	5,7	3,1	0,1	3,1	7,7	-7,2	-7,4	-0,7	0,9	19,4	11,0
05	11,1	15,8	3,3	3,9	0,5	3,4	2,8	4,5	-1,8	7,4	-1,1	11,0	29,6
06	9,7	11,3	6,9	5,4	1,8	3,6	8,0	39,1	7,4	32,6	-0,9	5,0	10,3
07	5,3	5,6	4,8	4,7	0,9	3,7	4,9	38,5	16,0	23,2	-0,7	8,7	13,9
08	-0,2	1,2	-2,9	3,1	0,2	2,9	-7,3	79,4	11,0	70,1	-1,7	-15,6	-48,7
09	-13,6	-16,5	-7,9	-1,9	-3,5	1,7	-13,0	-31,6	-33,9	1,1	1,2	-8,8	51,1
10	8,8	12,0	2,9	-1,2	-2,0	0,8	6,8	1,7	-3,2	5,0	-0,1	8,5	-13,1
11	7,0	11,0	-1,0	0,2	-0,7	0,9	-2,1	11,0	11,9	-0,1	-0,8	-8,9	-29,6
12	0,6	2,6	-3,7	-2,5	-2,7	0,2	-4,9	-1,6	-2,0	-0,6	1,0	-14,6	-88,7
13	-3,1	-2,7	-4,1	-1,7	-2,3	0,7	-6,4	-4,5	1,4	-3,5	-2,4	4,5	128,1
12 //	0,8	3,6	-5,3	-1,6	-1,8	0,2	-8,8	1,1	1,9	-1,1	0,3	-26,5	-79,3
12 ///	0,9	3,2	-4,0	-2,0	-2,4	0,4	-5,8	-0,4	-0,5	-0,2	0,3	-26,1	-65,5
12 IV	0,6	2,6	-3,7	-2,5	-2,7	0,2	-4,9	-1,6	-2,0	-0,6	1,0	-14,6	-88,7
13 /	-3,5	-2,1	-6,9	-1,6	-2,6	1,0	-11,6	-3,8	-0,9	-2,3	-0,6	-16,4	-37,6
13 //	-3,1	-2,9	-3,5	-1,9	-2,4	0,6	-5,0	-4,6	-0,3	-2,5	-1,8	-13,0	49,3
13 ///	-3,5	-2,9	-4,9	-1,9	-2,6	0,7	-7,6	-4,1	-	-2,4	-1,7	-12,6	31,9
13 IV	-3,1	-2,7	-4,1	-1,7	-2,3	0,7	-6,4	-4,5	1,4	-3,5	-2,4	4,5	128,1
14 /	-2,6	-4,5	2,1	0,1	-0,9	1,0	4,1	-2,7	-0,6	-3,4	1,3	1,7	49,3

Véanse notas al final del capítulo.

15 SOCIEDADES NO FINANCIERAS:
Síntesis de la información recopilada por la Central de Balances

15.4 Cuenta de resultados. Principales rúbricas
Sector industria.
Base de datos anual (CBA)

Tasas de variación interanual													
	Valor de la producción (incluidas subvenciones)	Consumos intermedios (incluidos tributos)	Valor añadido bruto a coste de los factores	Gastos de personal			Resultado económico bruto de la explotación	Gastos financieros				Resultado ordinario neto (RON)	Resultado del ejercicio
				Total	Empleo	Remuneración media		Total	Variación debida a				
									Coste (tipo interés)	Financiación con coste	Otros gastos financieros		
	1	2	3	4	5	6	7	8	9	10	11	12	13
91	2,3	3,2	0,1	6,2	-2,6	9,1	-12,3	8,9	-1,8	11,5	-0,8	-64,3	-
92	1,9	3,3	-1,7	4,4	-3,3	7,9	-16,3	12,8	-5,1	16,5	1,4	-	-
93	-2,3	-1,4	-4,6	-	-7,0	7,5	-18,0	9,2	-1,3	11,4	-0,9	-	-72,8
94	18,3	18,1	18,7	0,7	-3,9	4,8	78,8	-18,3	-21,5	0,2	3,0	-	-
95	15,7	17,1	11,8	3,5	-0,5	4,0	27,0	-5,3	0,1	-7,6	2,2	107,9	106,5
96	2,8	4,1	-0,9	3,1	-0,9	4,0	-6,9	-15,8	-13,6	-6,5	4,3	-5,6	25,1
97	12,5	13,4	9,8	3,8	0,6	3,1	19,6	-16,3	-14,3	-3,5	1,5	27,2	26,1
98	7,7	8,2	6,4	5,5	2,2	3,2	7,8	-12,3	-16,4	4,4	-0,3	20,3	50,5
99	5,7	6,8	2,4	4,1	1,7	2,4	0,1	-11,8	-24,8	8,4	4,6	4,7	22,3
00	13,2	15,3	6,6	6,5	2,9	3,6	6,7	32,3	27,1	15,2	-10,0	-0,5	-22,0
01	2,7	3,5	0,1	2,7	-0,9	3,6	-3,5	14,4	-0,2	20,0	-5,4	-7,1	0,5
02	1,1	1,0	1,5	3,0	-1,0	4,1	-0,7	-1,5	-16,2	13,9	0,8	-2,1	-12,9
03	4,6	4,6	4,5	2,5	-0,9	3,4	7,7	-9,8	-19,3	10,7	-1,2	10,6	7,3
04	7,9	8,4	6,0	3,3	-0,4	3,7	10,0	-0,8	-8,5	8,1	-0,4	18,2	-6,0
05	4,2	5,5	-0,2	2,4	-0,7	3,1	-3,8	14,9	9,8	8,4	-3,3	0,5	57,1
06	7,7	8,2	5,9	3,0	-0,7	3,8	10,1	27,6	8,7	21,1	-2,2	11,1	10,7
07	11,2	11,9	9,0	4,3	0,5	3,7	15,2	38,9	21,2	18,4	-0,7	18,7	-4,2
08	-6,0	-5,1	-8,9	1,8	-1,3	3,1	-21,7	1,4	1,0	4,0	-3,6	-29,6	-78,8
09	-18,6	-19,4	-15,8	-6,8	-7,3	0,5	-29,4	-26,6	-31,2	3,6	1,0	-49,0	-
10	10,1	11,0	7,3	-0,5	-2,6	2,2	22,2	-5,3	3,1	-6,1	-2,3	69,9	-
11	5,4	7,5	-1,6	0,9	-1,3	2,2	-5,6	6,7	6,0	-1,5	2,2	2,3	88,6
12	-3,4	-3,0	-4,8	-1,4	-2,2	0,8	-10,2	-5,9	-1,1	-3,7	-1,1	-14,1	-85,1

15 SOCIEDADES NO FINANCIERAS:
Síntesis de la información recopilada por la Central de Balances

15.5 Cuenta de resultados. Principales rúbricas
Sector industria.
Base de datos trimestral (CBT)

Tasas de variación interanual

	Valor de la producción (incluidas subvenciones)	Consumos intermedios (incluidos tributos)	Valor añadido bruto a coste de los factores	Gastos de personal			Resultado económico bruto de la explotación	Gastos financieros				Resultado ordinario neto (RON)	Resultado del ejercicio
				Total	Empleo	Remuneración media		Total	Variación debida a				
									Coste (tipo interés)	Financiación con coste	Otros gastos financieros		
	1	2	3	4	5	6	7	8	9	10	11	12	13
08 /	-25,1	-22,2	-37,1	-5,1	-3,1	-2,0	-84,5	11,4	3,8	10,7	-3,1	-	-
09 /	-29,4	-27,5	-35,1	-5,8	-5,9	0,1	-68,7	-14,6	-22,6	9,3	-1,3	-99,6	-
II	-32,0	-31,6	-33,6	-9,0	-8,0	-1,1	-64,1	-30,3	-30,8	1,1	-0,6	-80,7	-
III	-21,5	-22,8	-16,2	-7,9	-7,7	-0,2	-28,9	-29,2	-24,7	-9,5	5,0	-25,6	42,2
IV	0,9	0,1	5,4	-3,6	-6,0	2,6	78,8	-36,0	-24,2	-10,3	-1,5	-	-93,2
10 /	16,7	18,9	9,8	-2,4	-3,8	1,5	46,3	-16,8	-6,2	-10,7	0,1	75,6	5,8
II	32,7	32,9	32,0	0,2	-2,8	3,1	141,6	3,5	6,9	-1,4	-2,0	-	-46,3
III	13,9	15,0	10,3	-1,5	-2,3	0,7	34,5	10,3	8,2	12,7	-10,6	-10,7	-
IV	10,7	5,3	36,8	0,8	-1,1	2,0	-	16,0	11,8	6,5	-2,3	-	94,6
11 /	11,9	11,5	13,8	2,1	-1,1	3,2	40,1	9,8	16,6	-3,0	-3,8	-	-
II	7,0	10,0	-3,8	1,8	-1,1	2,9	-11,9	2,7	7,2	-5,9	1,4	-1,8	-39,2
III	5,7	7,4	-0,4	2,7	0,7	2,1	-5,7	-0,3	5,4	-5,8	0,1	-19,6	-30,5
IV	-1,8	-0,8	-5,2	-0,8	-1,2	0,4	-12,8	3,4	0,9	-3,0	5,5	1,1	-
12 /	-1,9	0,3	-10,0	0,3	-1,7	2,1	-26,7	8,0	16,1	-8,1	-	-52,4	-82,0
II	-4,0	-3,6	-5,4	-0,4	-2,4	2,0	-13,6	-10,9	-2,1	-3,0	-5,8	-6,8	8,4
III	-5,4	-3,4	-13,0	-1,1	-3,1	2,1	-32,1	-11,8	-9,5	-2,3	-	-67,9	-
IV	-1,3	0,6	-7,9	-5,8	-2,7	-3,2	-11,4	-8,2	9,3	-17,5	-	-82,1	-16,2
13 /	-	0,8	-3,4	-1,9	-2,7	0,8	-6,5	-3,0	6,6	-10,8	1,2	-35,1	-56,7
II	1,3	1,6	0,1	-0,9	-1,9	1,1	2,0	-6,6	-1,6	-5,1	0,1	-17,9	-40,6
III	0,5	0,6	0,3	-2,4	-2,7	0,3	7,1	5,7	4,6	1,7	-0,6	21,4	76,6
IV	-5,8	-4,8	-10,0	-0,3	-2,2	2,0	-26,8	-14,7	-4,7	-1,7	-8,3	-	-
14 /	2,9	2,4	5,5	0,2	-0,2	0,5	17,8	-3,0	-4,9	-0,1	2,0	110,9	188,8

15 SOCIEDADES NO FINANCIERAS:
Síntesis de la información recopilada por la Central de Balances

15.6 Cuenta de resultados. Principales rúbricas
Sector industria.
Base de datos trimestral (CBT)

Tasas de variación interanual

Trimestres acumulados (a)

	Valor de la producción (incluidas subvenciones)	Consumos intermedios (incluidos tributos)	Valor añadido bruto a coste de los factores	Gastos de personal			Resultado económico bruto de la explotación	Gastos financieros				Resultado ordinario neto (RON)	Resultado del ejercicio
				Total	Empleo	Remuneración media		Total	Variación debida a				
									Coste (tipo interés)	Financiación con coste	Otros gastos financieros		
	1	2	3	4	5	6	7	8	9	10	11	12	13
00	17,1	19,2	11,6	6,2	2,3	3,8	18,9	37,0	32,8	8,2	-4,0	22,4	-1,2
01	1,8	3,3	-1,8	2,9	-0,3	3,2	-7,3	3,8	-0,1	5,7	-1,8	-14,3	7,0
02	0,4	0,1	1,1	1,6	-1,8	3,5	0,4	-12,9	-24,1	9,0	2,2	1,5	-10,6
03	2,1	2,6	0,9	2,1	-1,0	3,1	-0,5	-2,9	-11,5	8,5	0,1	8,6	-10,9
04	8,1	8,8	5,9	2,3	-0,5	2,8	10,7	-1,0	-7,2	7,0	-0,8	26,5	91,6
05	4,8	5,9	1,3	3,4	-0,3	3,7	-1,1	15,7	2,1	12,3	1,3	-3,7	11,6
06	11,0	12,2	7,0	2,8	-0,6	3,4	12,4	33,7	4,3	33,2	-3,8	27,4	5,5
07	7,3	7,3	7,4	2,6	-1,3	4,0	13,2	45,2	12,6	35,2	-2,6	12,2	-24,8
08	-11,1	-10,7	-12,9	1,1	-1,0	2,2	-28,9	23,9	9,4	20,2	-5,7	-51,5	-
09	-21,7	-21,3	-23,4	-6,6	-6,9	0,3	-50,4	-27,8	-26,5	-1,7	0,4	-54,8	-70,1
10	18,3	17,5	21,2	-0,7	-2,5	1,8	93,3	2,0	5,4	-0,1	-3,3	183,5	-
11	5,6	7,0	0,8	1,4	-0,7	2,1	-0,3	3,7	5,9	-3,2	1,0	35,5	-69,8
12	-3,1	-1,6	-9,0	-1,7	-2,5	0,8	-20,8	-6,3	-6,7	1,8	-1,4	-45,1	-
13	-0,9	-0,4	-3,3	-1,4	-2,4	1,0	-7,1	-4,7	17,3	-20,0	-2,0	17,7	-
12 //	-3,0	-1,7	-7,7	-	-2,1	2,1	-20,2	-2,0	-7,5	8,8	-3,3	-24,4	-20,3
///	-3,7	-2,3	-9,3	-0,4	-2,4	2,1	-23,8	-5,3	-10,7	7,6	-2,2	-35,0	-55,6
IV	-3,1	-1,6	-9,0	-1,7	-2,5	0,8	-20,8	-6,3	-6,7	1,8	-1,4	-45,1	-
13 /	-	0,8	-3,4	-1,9	-2,7	0,8	-6,5	-3,0	6,6	-10,8	1,2	-35,1	-56,7
//	0,7	1,2	-1,6	-1,4	-2,3	1,0	-2,1	-4,8	20,6	-26,1	0,7	-22,8	-44,6
///	0,6	1,0	-1,1	-1,7	-2,4	0,8	0,3	-1,5	26,2	-27,9	0,2	-21,1	-24,4
IV	-0,9	-0,4	-3,3	-1,4	-2,4	1,0	-7,1	-4,7	17,3	-20,0	-2,0	17,7	-
14 /	2,9	2,4	5,5	0,2	-0,2	0,5	17,8	-3,0	-4,9	-0,1	2,0	110,9	188,8

Véanse notas al final del capítulo.

15 SOCIEDADES NO FINANCIERAS:
Síntesis de la información recopilada por la Central de Balances

15.7 Ratios significativas: R.1 Rentabilidad ordinaria del activo neto.
Base de datos anual (CBA)

Ratios (a)

	Total	Por sectores								Por tamaño		
		Energía	Industria	Servicios					Actividades con cobertura reducida en CB	Grandes	Medianas	Pequeñas
				Total	Comercio y hostelería	Transporte	Información y comunicaciones	Otros servicios				
	1	2	3	4	5	6	7	8	9	10	11	12
91	7,8	7,9	5,8	8,4	11,6	5,1	9,5	8,8	11,8	7,5	9,3	12,5
92	6,7	7,7	3,7	7,3	8,7	4,8	10,2	6,5	10,9	6,5	8,1	9,5
93	6,0	8,6	1,6	6,5	8,6	3,1	9,4	6,0	8,2	5,8	7,0	8,2
94	7,0	7,5	6,8	6,6	9,3	3,6	9,8	5,5	8,3	6,7	9,3	10,0
95	8,3	7,7	10,7	7,3	11,1	4,3	10,4	6,0	9,1	8,0	10,8	10,9
96	8,2	7,8	9,5	7,7	11,1	4,3	10,8	6,8	8,1	7,9	10,5	10,4
97	8,6	7,1	10,6	8,5	10,7	4,6	11,7	8,7	8,1	8,4	10,6	10,6
98	9,2	7,9	11,6	8,8	11,8	4,9	13,5	7,3	8,9	8,9	11,5	10,7
99	8,4	7,9	11,0	7,6	12,8	4,2	9,8	5,4	8,7	8,1	11,5	10,2
00	8,0	9,4	10,5	6,2	11,3	4,3	7,9	4,7	9,9	7,7	10,7	9,4
01	8,1	9,1	9,2	7,2	11,8	5,0	11,9	5,5	10,2	7,9	10,3	9,4
02	8,2	10,3	8,0	7,5	11,7	5,4	13,2	5,7	9,8	8,1	8,9	8,3
03	8,0	8,2	8,2	7,8	10,9	4,8	16,4	5,7	9,0	8,0	8,2	7,4
04	8,4	8,4	9,3	7,8	11,0	4,0	21,6	5,3	11,7	8,4	8,5	7,3
05	8,9	9,8	8,9	8,5	10,3	3,4	20,9	6,9	10,9	9,1	7,6	7,0
06	9,1	10,0	9,3	8,5	10,0	3,5	16,4	7,9	11,3	9,3	7,9	7,0
07	8,9	8,8	10,6	8,7	9,8	3,5	21,4	7,6	8,4	9,0	8,1	7,4
08	7,7	8,0	7,2	7,9	8,0	2,7	22,1	7,2	5,9	7,8	6,2	4,8
09	6,2	6,7	4,0	6,8	6,9	1,5	22,0	6,4	4,5	6,4	4,6	3,7
10	5,9	6,1	6,0	6,3	7,6	2,0	21,4	5,8	1,7	6,0	4,5	3,5
11	5,4	5,5	6,3	5,6	8,0	2,2	19,0	4,9	0,9	5,4	5,1	2,8
12	5,2	6,4	5,7	5,3	6,6	2,2	16,1	5,0	-1,9	5,2	4,8	2,2

Véanse notas al final del capítulo.

15 SOCIEDADES NO FINANCIERAS:
Síntesis de la información recopilada por la Central de Balances

15.8 Ratios significativas: R.1 Rentabilidad ordinaria del activo neto.
Base de datos trimestral (CBT)

Ratios (a) (b)

	Total	Por sectores								Por tamaño		
		Energía	Industria	Servicios					Actividades con cobertura reducida en CB	Grandes	Medianas	Pequeñas
				Total	Comercio y hostelería	Transporte	Información y comunicaciones	Otros servicios				
	1	2	3	4	5	6	7	8	9	10	11	12
08 /V	5,9	5,2	-0,1	7,1	3,8	1,7	24,7	7,3	3,3	5,9	5,8	...
09 /	4,2	5,5	0,8	4,3	6,5	1,1	26,7	2,9	2,3	4,2	3,3	...
II	4,7	5,4	1,6	4,9	2,3	1,4	27,3	4,4	3,9	4,7	4,1	...
III	5,3	5,6	3,3	5,6	6,2	2,1	27,4	4,6	3,1	5,3	4,5	...
IV	5,8	6,0	2,5	6,2	5,0	0,9	25,9	6,3	4,1	5,8	3,8	...
10 /	4,3	5,3	2,6	4,1	8,7	0,9	25,8	2,5	4,5	4,3	3,9	...
II	5,1	5,4	4,6	5,1	4,5	2,1	28,1	4,3	5,5	5,1	5,6	...
III	5,6	5,6	4,2	5,9	6,5	2,7	29,0	5,0	4,6	5,6	6,3	...
IV	5,5	5,4	3,8	5,9	6,9	1,5	23,9	5,8	1,1	5,5	6,0	...
11 /	4,2	5,0	4,3	3,9	8,4	1,0	21,6	2,7	3,1	4,2	6,1	...
II	4,6	4,3	4,3	4,7	3,5	2,4	26,1	4,0	5,8	4,5	6,1	...
III	5,3	5,1	3,9	5,5	7,3	3,1	25,6	4,5	6,3	5,3	6,8	...
IV	5,2	4,9	4,4	5,4	6,8	1,4	19,3	5,7	5,6	5,2	5,0	...
12 /	3,6	5,1	3,7	3,0	11,1	0,8	20,5	1,5	3,7	3,6	5,0	...
II	3,5	4,0	6,0	3,2	2,8	1,6	22,1	2,6	2,4	3,5	5,7	...
III	4,6	5,8	3,7	4,3	8,8	3,0	25,3	2,8	3,1	4,6	3,4	...
IV	5,0	5,8	2,3	5,1	4,7	2,6	20,9	4,9	1,0	5,0	3,5	...
13 /	3,5	4,2	2,7	3,2	7,7	1,0	19,9	1,8	3,6	3,4	4,1	...
II	3,6	3,1	4,1	3,9	4,6	3,5	21,5	2,5	1,2	3,6	5,0	...
III	4,3	3,8	2,6	4,8	8,6	4,8	23,0	2,9	1,6	4,3	5,3	...
IV	6,8	5,9	3,2	7,7	13,3	4,1	21,3	6,8	1,0	6,8	5,3	...
14 /	3,6	4,0	4,4	3,3	9,0	2,3	15,3	1,7	4,7	3,5	5,1	...

Véanse notas al final del capítulo.

15 SOCIEDADES NO FINANCIERAS:
Síntesis de la información recopilada por la Central de Balances

15.9 Ratios significativas: R.1 Rentabilidad ordinaria del activo neto.
Base de datos trimestral (CBT)

Trimestres acumulados (a)

Ratios (b)

	Por sectores									Por tamaño		
	Total	Energía	Industria	Servicios					Actividades con cobertura reducida en CB	Grandes	Medianas	Pequeñas
				Total	Comercio y hostelería	Transporte	Información y comunicaciones	Otros servicios				
	1	2	3	4	5	6	7	8	9	10	11	12
00	8,2	9,0	12,1	6,8	9,2	4,8	13,9	5,3	11,1	8,1	11,9	...
01	8,1	9,3	10,1	7,0	11,4	4,9	15,5	5,2	14,0	8,1	9,9	...
02	8,8	11,1	8,9	7,8	11,3	5,9	20,5	5,9	12,2	8,8	9,3	...
03	8,2	8,7	8,9	7,8	10,7	4,7	26,1	5,6	12,4	8,2	8,7	...
04	8,2	9,0	9,4	7,5	9,2	4,6	26,3	5,3	11,8	8,2	8,9	...
05	9,0	10,4	8,3	8,5	8,5	4,0	26,2	7,2	12,7	9,1	7,5	...
06	9,4	10,1	8,9	9,1	7,9	3,9	37,1	8,0	10,5	9,4	7,1	...
07	8,8	9,1	8,8	8,8	7,5	4,0	39,6	7,6	8,0	8,9	7,9	...
08	7,5	8,4	5,1	7,7	5,7	2,8	26,0	7,4	4,8	7,5	7,1	...
09	6,2	6,9	2,6	6,5	5,1	1,4	27,0	6,5	3,7	6,2	4,3	...
10	6,3	6,4	4,5	6,5	7,6	1,9	27,0	6,3	4,7	6,3	5,8	...
11	5,9	5,5	5,0	6,1	7,6	2,0	23,4	5,9	6,5	5,8	6,5	...
12	5,5	6,6	4,3	5,2	7,8	2,2	22,4	4,8	3,1	5,5	5,0	...
13	6,8	6,3	3,9	7,5	10,5	3,7	21,7	7,0	2,2	6,8	5,2	...
12 //	3,9	5,0	5,3	3,5	6,7	1,2	21,5	2,7	3,2	3,9	5,4	...
12 ///	4,3	5,3	4,9	3,8	7,7	1,8	22,8	2,8	3,3	4,2	4,8	...
12 IV	5,5	6,6	4,3	5,2	7,8	2,2	22,4	4,8	3,1	5,5	5,0	...
13 /	3,5	4,2	2,7	3,2	7,7	1,0	19,9	1,8	3,6	3,4	4,1	...
13 //	3,8	4,0	3,7	3,8	6,0	2,3	20,7	2,5	2,6	3,8	4,7	...
13 ///	4,1	4,0	3,3	4,3	7,1	3,2	21,8	2,8	2,3	4,1	4,9	...
13 IV	6,8	6,3	3,9	7,5	10,5	3,7	21,7	7,0	2,2	6,8	5,2	...
14 /	3,6	4,0	4,4	3,3	9,0	2,3	15,3	1,7	4,7	3,5	5,1	...

Véanse notas al final del capítulo.

15 SOCIEDADES NO FINANCIERAS:
Síntesis de la información recopilada por la Central de Balances

15.10 Ratios significativas: R.2 Intereses por financiación recibida sobre recursos ajenos con coste (operaciones vivas). Base de datos anual (CBA)

Ratios (a)

	Por sectores									Por tamaño		
	Total	Energía	Industria	Servicios					Actividades con cobertura reducida en CB	Grandes	Medianas	Pequeñas
				Total	Comercio y hostelería	Transporte	Información y comunicaciones	Otros servicios				
	1	2	3	4	5	6	7	8	9	10	11	12
91	12,1	11,5	13,2	11,9	13,3	10,5	12,9	11,3	13,7	11,9	14,3	16,5
92	11,5	11,0	12,5	11,2	13,5	10,0	11,7	10,7	12,9	11,3	13,5	14,6
93	11,1	10,6	12,4	10,5	13,0	9,7	10,9	9,7	13,1	10,9	12,9	14,7
94	9,1	8,3	9,7	9,1	10,0	8,6	10,0	8,2	10,4	8,9	10,0	12,6
95	9,0	8,3	9,7	8,8	9,5	8,7	9,8	7,7	11,3	8,8	10,5	12,3
96	8,1	7,4	8,4	8,2	8,8	8,0	9,4	7,0	9,9	7,9	9,2	11,1
97	6,9	6,0	7,2	7,2	6,9	7,3	8,3	6,2	7,5	6,8	7,3	8,8
98	5,7	5,1	6,0	6,0	5,4	6,4	6,8	5,3	5,9	5,7	6,0	7,0
99	4,8	4,2	4,5	5,1	4,4	5,4	6,6	3,9	4,3	4,8	4,5	5,4
00	5,0	4,7	5,8	5,0	5,0	5,7	5,1	4,7	4,8	5,0	4,9	5,7
01	5,1	4,7	5,7	5,1	5,0	5,6	5,1	4,9	5,2	5,0	5,2	6,1
02	4,4	3,9	4,8	4,4	4,6	4,5	4,6	4,2	4,5	4,3	4,6	5,3
03	3,9	3,5	3,9	4,0	3,8	3,4	4,4	4,1	3,9	3,9	3,8	4,4
04	3,6	3,3	3,6	3,7	3,7	3,1	4,6	3,6	3,8	3,6	3,4	3,8
05	3,7	3,4	3,9	3,8	3,9	2,8	4,6	3,8	3,5	3,7	3,5	3,7
06	4,0	3,7	4,2	4,1	4,5	3,1	4,5	4,1	3,9	4,1	3,9	4,1
07	4,8	4,4	5,1	4,7	4,9	3,5	5,7	4,7	5,5	4,8	4,8	4,8
08	5,1	4,9	5,2	5,1	5,4	4,1	5,6	5,1	5,7	5,1	5,5	5,6
09	3,5	3,6	3,6	3,5	3,7	2,7	4,8	3,4	3,5	3,5	3,9	4,6
10	3,3	3,2	3,7	3,3	3,7	2,3	4,1	3,3	3,0	3,3	3,2	3,5
11	3,7	3,5	3,9	3,7	4,1	3,0	3,9	3,7	3,8	3,7	3,6	3,7
12	3,7	3,6	3,9	3,7	3,9	2,6	4,3	3,9	3,8	3,7	3,8	3,9

Véanse notas al final del capítulo.

15 SOCIEDADES NO FINANCIERAS:
Síntesis de la información recopilada por la Central de Balances

15.11 Ratios significativas: R.2 Intereses por financiación recibida sobre recursos ajenos con coste (operaciones vivas). Base de datos trimestral (CBT)

Ratios (a)

	Por sectores									Por tamaño		
	Total	Energía	Industria	Servicios					Actividades con cobertura reducida en CB	Grandes	Medianas	Pequeñas
				Total	Comercio y hostelería	Transporte	Información y comunicaciones	Otros servicios				
	1	2	3	4	5	6	7	8	9	10	11	12
08 /	5,1	5,1	4,9	5,1	5,0	4,0	5,8	5,2	6,2	5,1	10,6	...
09 /	3,7	3,9	3,7	3,7	4,1	3,0	4,8	3,7	3,2	3,7	4,1	...
II	3,3	3,6	3,6	3,2	3,0	2,6	4,4	3,3	2,7	3,3	3,7	...
III	3,1	3,3	3,7	2,9	2,9	2,6	4,3	2,9	2,7	3,1	3,2	...
IV	3,2	3,3	3,6	3,2	3,4	2,5	5,3	3,1	2,8	3,2	4,3	...
10 /	3,0	3,2	3,5	2,9	2,9	2,1	4,6	3,0	2,9	3,0	2,7	...
II	3,4	3,5	3,8	3,3	3,0	2,2	5,0	3,4	3,2	3,4	2,9	...
III	3,2	3,2	4,0	3,1	3,3	2,3	4,4	3,1	3,2	3,2	2,8	...
IV	3,3	3,2	4,2	3,3	3,5	2,0	3,4	3,5	3,0	3,3	4,3	...
11 /	3,4	3,2	3,9	3,4	3,7	2,4	4,3	3,6	4,5	3,4	2,8	...
II	3,6	3,4	4,1	3,5	3,3	2,6	4,2	3,7	4,3	3,6	3,2	...
III	3,6	3,3	4,1	3,7	3,7	2,8	3,6	4,0	4,3	3,6	3,4	...
IV	3,8	3,5	4,2	3,8	3,9	3,2	3,8	3,9	5,0	3,8	4,1	...
12 /	3,6	3,6	3,9	3,5	3,8	2,6	2,9	3,8	4,2	3,6	3,3	...
II	3,6	3,4	3,5	3,6	3,3	2,5	3,2	3,9	3,7	3,6	3,3	...
III	3,4	3,6	3,4	3,4	3,6	2,4	2,8	3,7	3,6	3,4	3,2	...
IV	3,5	3,5	4,2	3,5	3,6	2,4	3,2	3,8	3,9	3,5	3,8	...
13 /	3,5	3,8	4,4	3,3	4,2	2,3	2,2	3,5	3,2	3,5	2,7	...
II	3,5	3,7	4,5	3,4	3,6	2,2	2,5	3,7	3,4	3,5	2,7	...
III	3,5	3,4	4,8	3,3	3,8	2,4	2,5	3,6	3,7	3,5	2,8	...
IV	3,6	3,7	4,1	3,5	3,9	3,4	2,6	3,5	4,2	3,6	3,4	...
14 /	3,4	3,5	3,1	3,4	4,7	2,3	4,1	3,5	4,8	3,4	2,7	...

Véanse notas al final del capítulo.

15 SOCIEDADES NO FINANCIERAS:
Síntesis de la información recopilada por la Central de Balances

15.12 Ratios significativas: R.2 Intereses por financiación recibida sobre recursos ajenos con coste (operaciones vivas). Base de datos trimestral (CBT)

Trimestres acumulados (a)

Ratios (b)

	Por sectores									Por tamaño		
	Total	Energía	Industria	Servicios					Actividades con cobertura reducida en CB	Grandes	Medianas	Pequeñas
				Total	Comercio y hostelería	Transporte	Información y comunicaciones	Otros servicios				
	1	2	3	4	5	6	7	8	9	10	11	12
00	5,2	5,3	6,1	5,1	4,9	5,9	6,1	4,7	5,2	5,2	5,7	...
01	5,1	5,0	6,1	5,0	4,8	5,5	5,5	4,7	6,7	5,1	5,8	...
02	4,4	4,4	4,6	4,4	4,3	4,9	5,1	4,2	5,3	4,4	4,8	...
03	4,1	3,5	4,1	4,2	3,8	3,6	5,2	4,1	4,2	4,1	4,1	...
04	3,7	3,5	3,8	3,8	3,6	3,2	4,7	3,7	3,7	3,7	3,7	...
05	3,6	3,4	3,9	3,7	3,5	3,0	4,3	3,7	3,2	3,6	3,2	...
06	3,9	3,6	4,0	4,0	3,6	3,4	5,6	4,0	3,2	3,9	3,6	...
07	4,5	4,3	4,5	4,6	4,5	3,9	5,6	4,6	4,2	4,5	4,4	...
08	5,1	4,8	5,0	5,1	4,6	4,0	6,0	5,2	5,8	5,0	6,2	...
09	3,3	3,5	3,6	3,3	3,3	2,7	4,7	3,2	2,9	3,3	3,8	...
10	3,2	3,3	3,8	3,1	3,2	2,1	4,4	3,3	3,1	3,2	3,2	...
11	3,6	3,4	4,1	3,6	3,6	2,8	4,0	3,8	4,5	3,6	3,4	...
12	3,5	3,5	3,8	3,5	3,5	2,5	3,0	3,8	3,8	3,5	3,4	...
13	3,5	3,6	4,5	3,4	3,9	2,6	2,4	3,6	3,6	3,5	2,9	...
12 II	3,6	3,5	3,7	3,6	3,5	2,6	3,0	3,9	3,9	3,6	3,3	...
III	3,5	3,5	3,6	3,5	3,5	2,5	2,9	3,8	3,8	3,5	3,3	...
IV	3,5	3,5	3,8	3,5	3,5	2,5	3,0	3,8	3,8	3,5	3,4	...
13 /	3,5	3,8	4,4	3,3	4,2	2,3	2,2	3,5	3,2	3,5	2,7	...
II	3,5	3,7	4,5	3,3	3,9	2,3	2,3	3,6	3,3	3,5	2,7	...
III	3,5	3,6	4,6	3,3	3,8	2,3	2,4	3,6	3,5	3,5	2,7	...
IV	3,5	3,6	4,5	3,4	3,9	2,6	2,4	3,6	3,6	3,5	2,9	...
14 /	3,4	3,5	3,1	3,4	4,7	2,3	4,1	3,5	4,8	3,4	2,7	...

Véanse notas al final del capítulo.

15 SOCIEDADES NO FINANCIERAS:
Síntesis de la información recopilada por la Central de Balances

15.13 Ratios significativas: R.3 Rentabilidad ordinaria de los recursos propios.
Base de datos anual (CBA)

Ratios (a)

	Total	Por sectores								Por tamaño		
		Energía	Industria	Servicios					Actividades con cobertura reducida en CB	Grandes	Medianas	Pequeñas
				Total	Comercio y hostelería	Transporte	Información y comunicaciones	Otros servicios				
	1	2	3	4	5	6	7	8	9	10	11	12
91	5,2	5,4	2,4	6,5	11,0	1,8	7,1	7,3	10,6	4,9	7,1	10,7
92	3,7	5,4	-1,1	5,0	6,9	1,7	8,8	3,5	9,4	3,4	5,6	6,8
93	2,5	7,2	-5,0	3,7	6,8	-1,6	8,1	3,2	4,7	2,3	4,1	4,8
94	5,7	7,1	5,0	4,9	9,0	0,4	9,6	3,4	6,9	5,2	8,9	8,5
95	7,9	7,4	11,2	6,4	11,9	1,7	10,8	4,7	7,6	7,5	10,9	10,2
96	8,2	8,0	10,0	7,5	12,1	2,3	11,8	6,6	7,2	7,8	11,2	10,0
97	9,5	7,6	12,0	9,3	12,4	3,4	14,3	10,7	8,4	9,1	12,1	11,6
98	11,0	9,2	13,7	10,6	14,8	4,2	18,3	9,0	10,4	10,6	14,1	12,6
99	10,7	10,0	13,4	9,5	16,4	3,6	13,1	7,0	11,2	10,2	14,9	13,2
00	10,1	12,8	12,6	7,3	14,5	3,6	11,1	4,7	12,8	9,7	13,8	11,8
01	10,5	12,8	10,8	9,3	15,5	4,6	25,1	6,0	13,3	10,3	13,2	11,5
02	11,4	14,9	9,8	10,7	15,3	5,9	32,0	7,4	13,2	11,5	11,5	10,0
03	11,5	11,5	10,6	11,8	14,4	5,8	42,5	7,7	12,4	11,7	10,7	9,3
04	12,3	11,7	12,4	11,8	14,3	4,5	53,9	7,4	19,6	12,5	11,3	9,4
05	13,2	14,1	11,7	12,7	13,1	3,7	45,1	10,8	18,9	13,6	9,9	8,9
06	13,5	14,5	12,3	12,6	12,3	3,7	31,9	12,8	20,8	13,9	10,2	8,6
07	12,7	11,7	14,2	12,5	12,0	3,6	42,6	11,7	12,8	13,0	9,9	8,6
08	10,0	10,0	8,6	10,7	9,3	2,0	44,9	10,2	6,4	10,3	6,6	4,5
09	8,7	9,0	4,4	10,0	8,7	0,9	45,4	10,3	6,5	9,1	5,0	3,2
10	8,3	8,3	7,6	9,3	9,9	1,9	39,4	8,8	-1,1	8,6	5,3	3,5
11	7,0	7,0	7,9	7,7	10,5	1,5	32,6	6,4	-8,3	7,2	6,0	2,3
12	6,5	8,1	7,0	6,9	8,2	1,9	24,8	6,3	-21,0	6,7	5,4	1,5

Véanse notas al final del capítulo.

15 SOCIEDADES NO FINANCIERAS:
Síntesis de la información recopilada por la Central de Balances

15.14 Ratios significativas: R.3 Rentabilidad ordinaria de los recursos propios.
Base de datos trimestral (CBT)

Ratios (a) (b)

	Total	Por sectores								Por tamaño		
		Energía	Industria	Servicios					Actividades con cobertura reducida en CB	Grandes	Medianas	Pequeñas
				Total	Comercio y hostelería	Transporte	Información y comunicaciones	Otros servicios				
	1	2	3	4	5	6	7	8	9	10	11	12
08 /V	6,5	5,3	-5,3	9,2	3,3	0,7	47,8	10,4	-4,8	6,6	4,2	...
09 /	4,6	6,6	-2,2	4,8	7,5	0,1	50,4	1,8	-0,4	4,7	3,0	...
II	6,0	6,6	-0,3	6,5	2,0	0,8	53,6	5,9	7,5	6,1	4,2	...
III	7,3	7,2	2,9	8,1	7,6	1,9	52,8	6,8	4,5	7,4	5,0	...
IV	8,0	7,9	1,4	8,9	5,7	-	43,5	10,4	9,2	8,2	3,7	...
10 /	5,5	6,8	1,8	5,2	11,0	0,3	44,2	1,9	9,2	5,5	4,3	...
II	6,7	6,7	5,4	6,7	5,1	2,1	50,6	5,4	12,1	6,7	6,4	...
III	7,9	7,2	4,4	8,5	7,8	2,9	51,2	7,5	9,3	7,9	7,3	...
IV	7,4	7,0	3,5	8,3	8,3	1,3	40,4	8,6	-5,5	7,4	6,6	...
11 /	4,9	6,4	4,5	4,3	10,4	0,1	32,6	1,6	-1,5	4,9	7,2	...
II	5,5	4,9	4,5	5,8	3,7	2,3	36,5	4,3	11,5	5,4	7,1	...
III	6,8	6,5	3,8	7,3	9,0	3,4	36,1	5,2	13,8	6,7	8,0	...
IV	6,5	6,0	4,6	7,1	8,0	-0,1	27,0	7,9	7,9	6,5	5,2	...
12 /	3,6	6,1	3,5	2,4	14,8	-0,9	29,3	-1,4	1,5	3,6	5,7	...
II	3,5	4,4	7,8	2,8	2,5	0,8	31,4	0,9	-4,7	3,4	6,6	...
III	5,7	7,1	3,8	5,3	11,7	3,5	35,6	1,5	0,2	5,8	3,5	...
IV	6,3	7,3	1,0	6,8	5,3	2,7	28,2	6,4	-19,6	6,4	3,5	...
13 /	3,5	4,4	1,6	3,2	9,6	-0,3	26,4	-0,4	7,5	3,4	4,7	...
II	3,7	2,7	3,9	4,4	5,2	4,8	28,4	1,1	-40,0	3,7	5,8	...
III	5,0	4,0	1,2	6,4	10,8	7,4	30,5	2,1	-89,2	5,0	6,2	...
IV	9,5	7,2	2,6	12,0	17,4	4,9	28,3	10,9	497,0	9,5	6,0	...
14 /	3,7	4,2	5,3	3,2	10,8	2,3	21,1	-0,4	4,5	3,6	5,9	...

Véanse notas al final del capítulo.

15 SOCIEDADES NO FINANCIERAS:
Síntesis de la información recopilada por la Central de Balances

15.15 Ratios significativas: R.3 Rentabilidad ordinaria de los recursos propios.
Base de datos trimestral (CBT)

Trimestres acumulados (a)

Ratios (b)

	Por sectores									Por tamaño		
	Total	Energía	Industria	Servicios					Actividades con cobertura reducida en CB	Grandes	Medianas	Pequeñas
				Total	Comercio y hostelería	Transporte	Información y comunicaciones	Otros servicios				
	1	2	3	4	5	6	7	8	9	10	11	12
00	10,5	11,6	14,5	8,4	10,6	4,4	22,1	6,0	15,2	10,4	13,5	...
01	10,6	12,6	11,8	9,0	13,8	4,5	36,5	5,7	19,0	10,6	11,2	...
02	12,9	15,5	10,9	11,8	13,9	6,5	64,7	8,1	17,6	12,9	10,6	...
03	12,1	12,4	11,1	11,8	13,1	5,5	85,6	7,4	19,3	12,2	10,0	...
04	12,0	12,5	12,3	11,3	11,1	5,4	69,5	7,2	20,7	12,1	10,6	...
05	13,7	15,1	10,8	13,3	10,0	4,4	61,9	11,9	23,3	13,9	9,0	...
06	14,5	14,9	12,3	14,5	9,3	4,2	78,3	14,1	19,2	14,7	8,4	...
07	13,1	12,5	12,5	13,5	8,5	4,1	76,3	12,6	13,5	13,3	9,1	...
08	9,8	10,6	5,3	10,4	6,1	2,2	49,8	10,5	2,4	9,9	7,4	...
09	8,8	9,4	1,5	9,6	5,7	0,8	50,3	10,6	6,4	8,9	4,4	...
10	9,0	8,6	5,2	9,6	9,4	1,7	46,9	10,0	10,1	9,1	6,7	...
11	7,9	7,1	5,7	8,5	9,5	1,5	33,5	8,7	14,2	7,9	7,6	...
12	7,3	8,6	4,6	7,1	10,0	2,0	31,4	6,2	-0,9	7,4	5,5	...
13	9,6	7,9	3,6	11,7	13,8	4,9	28,8	11,1	-29,5	9,7	6,1	...
12 //	4,3	5,9	6,5	3,4	8,4	-	30,6	1,1	-0,6	4,3	6,2	...
12 ///	4,9	6,4	5,8	4,2	9,9	1,2	32,4	1,5	0,4	4,9	5,4	...
12 IV	7,3	8,6	4,6	7,1	10,0	2,0	31,4	6,2	-0,9	7,4	5,5	...
13 /	3,5	4,4	1,6	3,2	9,6	-0,3	26,4	-0,4	7,5	3,4	4,7	...
13 //	4,1	4,2	3,2	4,3	7,1	2,4	27,4	1,2	-6,6	4,1	5,4	...
13 ///	4,7	4,2	2,6	5,3	8,7	4,1	28,9	1,9	-16,9	4,6	5,7	...
13 IV	9,6	7,9	3,6	11,7	13,8	4,9	28,8	11,1	-29,5	9,7	6,1	...
14 /	3,7	4,2	5,3	3,2	10,8	2,3	21,1	-0,4	4,5	3,6	5,9	...

Véanse notas al final del capítulo.

15 SOCIEDADES NO FINANCIERAS:
Síntesis de la información recopilada por la Central de Balances

15.16 Ratios significativas: R.4 Diferencia rentabilidad - coste financiero (R.1 - R.2).
Base de datos anual (CBA)

Ratios (a)

	Por sectores									Por tamaño		
	Total	Energía	Industria	Servicios					Actividades con cobertura reducida en CB	Grandes	Medianas	Pequeñas
				Total	Comercio y hostelería	Transporte	Información y comunicaciones	Otros servicios				
	1	2	3	4	5	6	7	8	9	10	11	12
91	-4,4	-3,6	-7,4	-3,4	-1,7	-5,4	-3,4	-2,5	-1,9	-4,4	-5,0	-4,0
92	-4,8	-3,3	-8,9	-3,8	-4,9	-5,2	-1,5	-4,2	-2,0	-4,8	-5,4	-5,1
93	-5,1	-2,1	-10,8	-4,0	-4,3	-6,6	-1,5	-3,7	-4,9	-5,1	-5,8	-6,5
94	-2,0	-0,8	-2,9	-2,4	-0,7	-4,9	-0,2	-2,6	-2,1	-2,2	-0,8	-2,6
95	-0,7	-0,6	1,0	-1,5	1,6	-4,4	0,5	-1,7	-2,2	-0,8	0,3	-1,4
96	0,1	0,4	1,1	-0,5	2,2	-3,7	1,4	-0,2	-1,8	-	1,3	-0,8
97	1,7	1,1	3,4	1,3	3,8	-2,6	3,5	2,5	0,6	1,6	3,3	1,9
98	3,5	2,8	5,6	2,9	6,4	-1,5	6,7	1,9	3,0	3,2	5,6	3,7
99	3,6	3,6	6,5	2,5	8,4	-1,2	3,3	1,5	4,4	3,3	6,9	4,8
00	2,9	4,6	4,8	1,3	6,4	-1,4	2,9	-	5,1	2,7	5,8	3,7
01	3,0	4,4	3,4	2,2	6,7	-0,6	6,8	0,5	5,0	2,9	5,1	3,3
02	3,8	6,5	3,2	3,1	7,0	0,9	8,6	1,5	5,3	3,8	4,4	3,0
03	4,1	4,8	4,3	3,8	7,1	1,4	12,0	1,6	5,1	4,1	4,3	3,0
04	4,8	5,1	5,8	4,1	7,3	0,9	16,9	1,7	7,8	4,8	5,1	3,5
05	5,2	6,4	5,0	4,7	6,4	0,6	16,4	3,2	7,4	5,4	4,1	3,3
06	5,1	6,3	5,0	4,4	5,4	0,4	11,9	3,7	7,4	5,2	4,0	2,9
07	4,1	4,4	5,4	3,9	4,9	-	15,7	2,9	3,0	4,2	3,3	2,5
08	2,5	3,1	2,0	2,8	2,5	-1,4	16,5	2,1	0,3	2,7	0,7	-0,8
09	2,7	3,1	0,5	3,3	3,2	-1,2	17,1	3,0	1,0	2,9	0,7	-0,9
10	2,6	2,9	2,3	3,1	4,0	-0,3	17,3	2,4	-1,3	2,7	1,3	-
11	1,7	2,0	2,4	1,9	4,0	-0,8	15,1	1,2	-2,9	1,7	1,5	-0,9
12	1,4	2,7	1,9	1,6	2,7	-0,4	11,8	1,0	-5,8	1,5	1,1	-1,7

Véanse notas al final del capítulo.

15 SOCIEDADES NO FINANCIERAS:
Síntesis de la información recopilada por la Central de Balances

15.17 Ratios significativas: R.4 Diferencia rentabilidad - coste financiero (R.1 - R.2)
Base de datos trimestral (CBT)

Ratios (a) (b)

	Total	Por sectores								Por tamaño		
		Energía	Industria	Servicios					Actividades con cobertura reducida en CB	Grandes	Medianas	Pequeñas
				Total	Comercio y hostelería	Transporte	Información y comunicaciones	Otros servicios				
1	2	3	4	5	6	7	8	9	10	11	12	
08 /	0,7	0,1	-5,0	2,1	-1,3	-2,3	18,9	2,2	-2,9	0,8	-4,9	...
09 /	0,5	1,6	-2,9	0,6	2,5	-1,9	21,9	-0,9	-0,9	0,5	-0,9	...
II	1,4	1,8	-2,0	1,7	-0,7	-1,2	22,8	1,2	1,2	1,4	0,4	...
III	2,2	2,3	-0,4	2,6	3,3	-0,5	23,0	1,7	0,4	2,2	1,4	...
IV	2,5	2,7	-1,2	3,0	1,6	-1,7	20,6	3,2	1,3	2,6	-0,5	...
10 /	1,3	2,1	-0,8	1,2	5,7	-1,1	21,2	-0,5	1,6	1,3	1,2	...
II	1,7	1,9	0,8	1,8	1,5	-0,1	23,1	0,9	2,2	1,7	2,7	...
III	2,5	2,4	0,2	2,8	3,2	0,4	24,7	1,9	1,4	2,5	3,5	...
IV	2,2	2,2	-0,4	2,6	3,4	-0,5	20,5	2,3	-1,8	2,2	1,7	...
11 /	0,8	1,8	0,3	0,5	4,7	-1,4	17,3	-0,9	-1,3	0,7	3,3	...
II	1,0	0,9	0,2	1,2	0,3	-0,2	21,9	0,2	1,6	1,0	2,9	...
III	1,6	1,9	-0,2	1,8	3,7	0,4	22,0	0,6	2,0	1,6	3,5	...
IV	1,4	1,4	0,2	1,7	2,8	-1,8	15,5	1,8	0,6	1,4	0,8	...
12 /	-	1,6	-0,2	-0,5	7,3	-1,9	17,7	-2,2	-0,5	-	1,7	...
II	-	0,6	2,4	-0,4	-0,5	-0,9	18,9	-1,3	-1,3	-0,1	2,4	...
III	1,2	2,2	0,2	0,9	5,3	0,6	22,5	-0,9	-0,5	1,2	0,2	...
IV	1,5	2,3	-2,0	1,6	1,2	0,2	17,7	1,1	-2,9	1,5	-0,3	...
13 /	-	0,4	-1,7	-0,1	3,5	-1,3	17,7	-1,7	0,4	-	1,4	...
II	0,1	-0,6	-0,3	0,5	1,1	1,3	19,0	-1,2	-2,2	0,1	2,2	...
III	0,8	0,4	-2,2	1,5	4,8	2,5	20,4	-0,7	-2,2	0,8	2,5	...
IV	3,2	2,3	-1,0	4,2	9,4	0,8	18,7	3,3	-3,2	3,2	2,0	...
14 /	0,1	0,5	1,3	-0,1	4,3	-	11,1	-1,9	-0,1	0,1	2,4	...

Véanse notas al final del capítulo.

15 SOCIEDADES NO FINANCIERAS:
Síntesis de la información recopilada por la Central de Balances

15.18 Ratios significativas: R.4 Diferencia rentabilidad - coste financiero (R.1 - R.2)
Base de datos trimestral (CBT)

Trimestres acumulados (a)

Ratios (b)

	Total	Por sectores								Por tamaño		
		Energía	Industria	Servicios					Actividades con cobertura reducida en CB	Grandes	Medianas	Pequeñas
				Total	Comercio y hostelería	Transporte	Información y comunicaciones	Otros servicios				
1	2	3	4	5	6	7	8	9	10	11	12	
00	3,0	3,7	6,0	1,7	4,3	-1,0	7,8	0,6	5,9	2,9	6,2	...
01	3,1	4,3	4,0	2,1	6,6	-0,6	10,0	0,5	7,3	3,0	4,2	...
02	4,4	6,7	4,3	3,4	7,0	1,0	15,5	1,7	6,8	4,4	4,5	...
03	4,2	5,2	4,8	3,6	6,9	1,1	20,9	1,4	8,2	4,2	4,6	...
04	4,4	5,5	5,6	3,7	5,6	1,3	21,6	1,6	8,2	4,4	5,2	...
05	5,4	7,0	4,4	4,8	4,9	0,9	21,9	3,5	9,5	5,4	4,3	...
06	5,5	6,5	4,8	5,1	4,3	0,5	31,5	4,0	7,3	5,5	3,5	...
07	4,3	4,9	4,3	4,2	2,9	0,2	34,1	2,9	3,8	4,4	3,4	...
08	2,5	3,6	0,2	2,7	1,1	-1,2	20,0	2,2	-1,1	2,5	0,9	...
09	2,9	3,4	-1,1	3,2	1,7	-1,3	22,3	3,2	0,8	2,9	0,4	...
10	3,1	3,1	0,7	3,4	4,4	-0,3	22,6	3,0	1,7	3,1	2,6	...
11	2,3	2,2	0,9	2,5	4,0	-0,7	19,4	2,2	2,0	2,2	3,2	...
12	2,0	3,1	0,5	1,7	4,2	-0,3	19,4	1,0	-0,7	2,0	1,6	...
13	3,3	2,7	-0,5	4,1	6,6	1,1	19,3	3,4	-1,4	3,3	2,4	...
12 //	0,4	1,5	1,6	-0,1	3,2	-1,4	18,5	-1,2	-0,8	0,4	2,1	...
///	0,7	1,7	1,3	0,3	4,2	-0,7	19,9	-1,0	-0,5	0,7	1,5	...
IV	2,0	3,1	0,5	1,7	4,2	-0,3	19,4	1,0	-0,7	2,0	1,6	...
13 /	-	0,4	-1,7	-0,1	3,5	-1,3	17,7	-1,7	0,4	-	1,4	...
//	0,3	0,3	-0,8	0,5	2,1	0,1	18,4	-1,0	-0,7	0,3	2,0	...
///	0,6	0,4	-1,2	1,0	3,2	0,9	19,4	-0,7	-1,1	0,6	2,2	...
IV	3,3	2,7	-0,5	4,1	6,6	1,1	19,3	3,4	-1,4	3,3	2,4	...
14 /	0,1	0,5	1,3	-0,1	4,3	-	11,1	-1,9	-0,1	0,1	2,4	...

Véanse notas al final del capítulo.

15 SOCIEDADES NO FINANCIERAS:
Síntesis de la información recopilada por la central de Balances

15.19 Ratios significativas: R.5 Margen de explotación. (REB / Producción)
Base de datos anual (CBA)

Ratios (a)

	Total	Por sectores								Por tamaño		
		Energía	Industria	Servicios					Actividades con cobertura reducida en CB	Grandes	Medianas	Pequeñas
				Total	Comercio y hostelería	Transporte	Información y comunicaciones	Otros servicios				
1	2	3	4	5	6	7	8	9	10	11	12	
91	16,3	32,2	8,3	25,1	19,1	22,0	46,5	8,4	8,1	17,1	11,8	13,4
92	15,9	32,0	6,9	24,5	16,6	22,3	45,6	8,3	9,5	16,6	12,0	12,2
93	15,7	31,9	5,9	23,8	16,7	19,9	44,2	8,0	7,9	16,4	11,6	11,5
94	16,7	30,8	9,4	25,0	18,0	20,9	45,3	9,2	7,5	17,5	12,5	12,7
95	16,7	30,0	10,5	24,7	19,9	20,3	44,1	9,4	6,7	17,6	12,5	12,9
96	16,2	28,9	9,5	23,6	19,3	21,3	37,4	9,8	7,1	16,9	12,7	12,9
97	16,2	26,6	10,3	24,3	20,1	22,4	36,2	11,1	7,2	17,0	12,3	12,3
98	16,3	27,2	10,5	23,4	20,7	21,8	35,2	9,3	7,4	17,2	12,8	12,4
99	15,8	24,5	10,2	22,0	21,5	19,0	30,3	9,4	8,0	16,3	13,4	12,9
00	15,2	24,0	9,8	20,0	20,5	18,5	27,5	6,8	9,2	15,6	13,1	12,9
01	15,6	21,7	9,3	22,2	20,7	19,6	32,0	9,0	9,7	16,0	13,4	13,7
02	16,0	21,7	9,0	23,3	21,9	19,1	33,9	10,5	9,8	16,4	13,3	13,6
03	16,3	21,4	9,3	23,5	21,5	19,6	35,2	9,2	11,2	16,9	13,0	13,1
04	16,6	21,2	9,8	22,9	21,8	18,8	34,9	8,9	13,2	17,2	13,1	13,5
05	15,7	19,2	9,1	21,7	21,2	16,2	33,9	8,4	13,0	16,2	12,3	13,8
06	15,6	18,6	9,4	21,0	21,1	17,3	31,8	7,8	14,1	16,0	12,4	13,1
07	15,5	18,3	10,1	20,8	20,9	16,1	32,1	9,0	12,5	15,9	12,8	13,1
08	14,1	16,7	9,0	19,4	18,5	13,9	33,1	8,1	7,7	14,5	11,3	10,6
09	13,9	17,9	7,8	18,5	17,1	13,5	32,4	8,5	8,2	14,3	11,0	9,7
10	13,8	16,9	8,8	18,5	17,2	15,8	30,2	9,2	5,7	14,2	10,9	9,1
11	12,9	14,9	8,0	17,7	16,6	16,5	28,0	9,4	5,8	13,4	10,3	7,9
12	12,4	13,6	7,6	16,9	14,5	16,9	26,9	10,2	4,3	12,8	9,5	7,3

Véanse notas al final del capítulo.

15 SOCIEDADES NO FINANCIERAS:
Síntesis de la información recopilada por la Central de Balances

15.20 Ratios significativas: R.5 Margen de explotación. (REB / Producción)
Base de datos trimestral (CBT)

Ratios (a)

	Total	Por sectores								Por tamaño		
		Energía	Industria	Servicios					Actividades con cobertura reducida en CB	Grandes	Medianas	Pequeñas
				Total	Comercio y hostelería	Transporte	Información y comunicaciones	Otros servicios				
1	2	3	4	5	6	7	8	9	10	11	12	
08 /V	15,4	16,6	1,6	24,2	19,1	14,4	44,2	-6,7	3,8	15,5	12,9	...
09 /	19,2	22,0	4,9	25,3	19,9	15,1	41,2	10,2	6,9	19,5	11,7	...
//	17,9	20,4	5,3	23,2	12,7	16,9	41,7	2,1	7,8	18,1	12,4	...
///	19,3	18,8	7,4	27,1	22,5	20,0	42,3	5,9	7,2	19,5	14,0	...
IV	16,6	16,9	3,2	24,3	19,1	16,2	42,3	1,5	9,3	16,8	12,1	...
10 /	18,7	19,1	7,4	25,3	23,5	17,7	38,1	7,0	6,6	18,9	13,0	...
//	18,2	18,1	9,4	24,2	16,2	21,8	37,5	5,6	7,0	18,3	14,6	...
///	18,6	17,2	8,8	26,1	18,0	23,6	39,5	8,0	5,8	18,7	16,0	...
IV	15,9	15,6	7,1	22,5	17,9	19,1	37,6	-9,2	1,3	16,0	12,7	...
11 /	16,7	16,5	8,1	23,5	22,5	17,1	32,9	9,5	5,6	16,8	15,7	...
//	15,3	13,4	7,4	22,9	14,4	21,6	34,8	2,3	7,6	15,3	14,7	...
///	16,9	14,5	7,0	25,6	20,0	24,5	35,5	7,1	8,4	16,9	16,6	...
IV	14,7	13,1	7,2	21,1	18,9	17,8	31,9	0,8	9,5	14,7	12,8	...
12 /	15,3	14,3	6,1	22,0	24,4	15,4	31,2	9,9	7,3	15,4	13,0	...
//	13,6	11,8	6,9	19,5	11,9	19,5	31,3	5,8	9,4	13,6	13,5	...
///	16,8	14,4	5,7	25,4	21,8	25,8	35,1	10,6	7,3	16,9	10,8	...
IV	14,5	12,5	7,4	20,9	12,8	22,4	32,9	2,8	11,2	14,6	11,3	...
13 /	14,3	13,0	5,7	22,0	19,6	17,3	32,4	6,1	9,0	14,4	11,7	...
//	14,6	11,7	6,6	23,4	17,0	26,0	32,5	5,1	9,7	14,7	11,9	...
///	15,5	11,9	5,4	26,3	21,0	29,9	34,2	6,5	5,6	15,6	13,2	...
IV	14,6	11,8	5,4	23,3	24,2	21,9	32,0	-0,7	9,3	14,6	13,1	...
14 /	15,7	14,3	5,9	24,8	22,4	29,7	30,3	5,7	5,9	15,7	14,0	...

Véanse notas al final del capítulo.

15 SOCIEDADES NO FINANCIERAS:
Síntesis de la información recopilada por la Central de Balances

15.21 Ratios significativas: R.5 Margen de explotación. (REB / Producción)
Base de datos trimestral (CBT)

Trimestres acumulados (a)

Ratios (b)

	Total	Por sectores								Por tamaño		
		Energía	Industria	Servicios					Actividades con cobertura reducida en CB	Grandes	Medianas	Pequeñas
				Total	Comercio y hostelería	Transporte	Información y comunicaciones	Otros servicios				
1	2	3	4	5	6	7	8	9	10	11	12	
00	21,6	28,2	12,1	27,2	25,7	20,9	37,6	1,2	10,4	22,2	13,6	...
01	22,1	27,7	12,3	29,0	24,2	21,2	42,2	2,6	8,9	22,7	13,5	...
02	22,5	27,4	12,4	28,9	22,6	22,0	43,1	3,3	11,4	23,0	14,3	...
03	22,2	26,5	11,6	29,5	22,6	20,3	44,6	13,6	12,4	22,8	13,6	...
04	21,5	25,6	10,6	29,5	21,8	22,4	43,4	7,5	14,5	22,0	13,5	...
05	19,9	22,2	10,0	28,2	21,8	20,4	41,3	2,6	11,2	20,2	13,7	...
06	19,2	19,6	10,3	28,3	20,8	21,0	45,5	-1,0	11,6	19,5	13,8	...
07	19,3	20,3	10,5	28,4	20,7	21,2	48,0	4,7	10,7	19,5	14,2	...
08	18,1	18,7	7,9	26,5	18,1	18,6	44,3	3,3	6,6	18,3	13,7	...
09	18,2	19,4	5,2	25,0	18,6	17,1	41,9	4,7	7,9	18,4	12,5	...
10	17,8	17,4	8,2	24,5	19,0	20,6	38,1	3,0	5,2	18,0	14,0	...
11	15,9	14,4	7,4	23,3	19,0	20,4	33,8	4,8	7,8	15,9	15,0	...
12	15,1	13,3	6,6	22,0	18,1	20,9	32,6	7,4	8,8	15,1	12,2	...
13	14,7	12,2	5,8	23,8	20,5	23,9	32,8	4,1	8,4	14,8	12,4	...
12 //	14,5	13,1	6,5	20,8	18,6	17,5	31,2	7,9	8,3	14,5	13,3	...
12 ///	15,2	13,6	6,3	22,4	19,7	20,5	32,5	8,8	8,0	15,3	12,5	...
12 IV	15,1	13,3	6,6	22,0	18,1	20,9	32,6	7,4	8,8	15,1	12,2	...
13 /	14,3	13,0	5,7	22,0	19,6	17,3	32,4	6,1	9,0	14,4	11,7	...
13 //	14,4	12,4	6,2	22,7	18,4	21,9	32,4	5,6	9,3	14,5	11,8	...
13 ///	14,8	12,3	6,0	24,0	19,3	24,7	33,0	5,9	8,1	14,9	12,2	...
13 IV	14,7	12,2	5,8	23,8	20,5	23,9	32,8	4,1	8,4	14,8	12,4	...
14 /	15,7	14,3	5,9	24,8	22,4	29,7	30,3	5,7	5,9	15,7	14,0	...

Véanse notas al final del capítulo.

15 SOCIEDADES NO FINANCIERAS:
Síntesis de la información recopilada por la Central de Balances

15.22 Ratios significativos: E.1 Endeudamiento, RAC/AN.
(precios corrientes; saldo final)
Base de datos anual (CBA)

Ratios (a)

	Por sectores										Por tamaño					
	Total		Energía		Industria		Comercio y hostelería		Información y comunicaciones		Grandes		Medianas		Pequeñas	
	t-1	t	t-1	t	t-1	t	t-1	t	t-1	t	t-1	t	t-1	t	t-1	t
	1	2	3	4	5	6	7	8	9	10	11	12	13	14	15	16
91	36,3	37,4	42,3	40,6	30,6	33,1	24,8	27,3	40,1	44,0	37,0	38,2	30,0	31,2	30,9	30,6
92	37,2	39,6	40,5	41,6	33,3	36,6	25,2	27,3	44,2	48,9	37,8	40,5	31,2	31,7	34,9	34,1
93	39,8	40,6	41,2	40,3	36,8	39,4	28,1	30,7	48,4	47,8	40,6	41,4	32,9	33,7	34,5	34,1
94	40,7	38,8	40,2	37,7	39,8	36,2	33,5	30,7	47,8	46,7	41,4	39,5	33,4	32,1	38,0	36,5
95	38,2	35,8	37,6	35,3	35,5	32,6	30,6	32,7	46,7	42,7	38,9	36,3	32,0	31,3	36,3	34,7
96	35,7	32,7	34,6	30,2	32,2	28,3	33,4	31,8	43,0	41,2	36,0	32,7	33,3	32,7	35,1	33,9
97	33,0	33,2	30,5	30,9	28,9	28,0	31,1	31,6	41,2	43,0	33,2	33,4	30,6	30,8	35,0	33,8
98	32,9	35,1	30,8	33,7	27,4	27,6	32,9	31,4	43,1	40,9	33,0	35,5	32,0	31,5	34,0	33,4
99	35,5	40,3	34,0	39,7	27,5	27,6	30,4	30,6	43,1	54,3	35,7	41,0	32,8	33,4	37,0	38,2
00	40,9	43,2	40,9	44,3	29,1	30,8	32,2	34,0	52,7	52,4	41,4	44,0	34,6	34,4	40,5	39,3
01	44,3	45,2	45,1	45,7	32,6	33,7	36,0	35,6	65,8	66,2	45,0	46,1	36,5	35,6	39,6	36,5
02	45,7	46,9	41,7	41,6	34,8	35,9	34,8	32,7	66,5	70,6	46,5	48,0	36,7	36,6	38,7	35,8
03	47,0	45,5	42,1	39,4	35,0	35,1	34,7	32,0	71,1	65,9	48,0	46,5	37,4	36,8	37,7	38,1
04	45,8	44,8	40,0	39,3	34,7	34,4	33,4	30,1	69,0	62,2	46,8	45,8	35,6	35,4	39,3	36,9
05	44,9	44,8	39,7	41,3	34,9	37,0	30,8	29,4	63,9	55,9	45,8	45,8	36,1	35,8	37,5	36,3
06	45,0	47,1	41,1	41,5	37,2	38,1	29,6	30,7	56,1	57,0	45,9	48,2	36,2	36,2	35,5	34,4
07	47,4	47,4	41,7	38,6	38,2	41,2	31,3	31,8	56,8	57,9	48,6	48,6	34,9	34,9	33,7	32,9
08	46,7	48,1	38,1	40,1	39,7	41,9	33,7	36,0	55,0	61,3	47,5	49,1	35,8	35,4	33,9	32,6
09	48,1	47,4	40,1	43,0	42,4	42,8	37,0	36,1	60,6	54,7	49,0	48,4	35,9	34,2	34,3	31,5
10	48,1	48,1	43,0	42,5	41,9	39,9	35,9	36,7	53,6	48,4	49,0	49,0	36,3	36,8	31,8	30,9
11	49,7	50,2	43,0	41,7	40,5	40,3	37,6	39,3	51,8	42,8	50,8	51,2	36,4	36,6	30,2	30,3
12	48,6	48,2	40,3	38,7	40,1	40,9	37,5	38,1	43,3	41,3	49,5	49,1	35,0	34,8	29,9	28,9

Véanse notas al final del capítulo.

15 SOCIEDADES NO FINANCIERAS:
Síntesis de la información recopilada por la Central de Balances

15.23 Ratios significativas: E.1 Endeudamiento, RAC/AN.
(precios corrientes; saldo final)
Base de datos trimestral (CBT)

Ratios (a)

	Por sectores										Por tamaño	
	Total		Energía		Industria		Comercio y hostelería		Información y comunicaciones		Grandes	
	1 t-1	2 t	3 t-1	4 t	5 t-1	6 t	7 t-1	8 t	9 t-1	10 t	11 t-1	12 t
00	38,9	43,1	36,7	41,5	28,0	28,5	23,4	24,7	54,5	50,6	39,5	43,8
01	43,5	45,3	40,6	43,5	29,6	29,3	25,3	27,2	62,4	67,8	44,1	45,9
02	46,3	48,3	39,0	40,0	31,0	32,0	27,3	27,5	66,0	75,7	46,9	49,0
03	48,0	47,8	40,0	41,1	30,0	31,7	27,8	25,0	76,3	72,3	48,7	48,4
04	47,7	46,2	41,1	39,2	34,4	33,9	26,2	24,7	74,4	65,4	48,2	46,7
05	46,6	46,6	38,7	40,3	35,5	37,7	24,5	23,5	68,5	61,3	47,1	47,1
06	47,0	48,6	41,8	42,1	40,0	41,8	24,3	24,6	58,7	56,2	47,5	49,1
07	48,6	49,8	41,7	40,8	41,0	46,6	24,1	25,3	57,6	51,1	49,1	50,3
08	51,0	48,3	39,6	39,1	51,9	50,2	25,1	25,0	54,1	55,4	51,4	48,6
09	47,1	46,9	38,8	42,2	49,9	48,7	26,6	29,0	54,2	45,0	47,5	47,3
10	47,0	47,1	42,9	43,8	49,4	43,7	28,8	28,8	43,0	42,8	47,4	47,4
11	47,0	47,9	42,7	41,7	42,7	41,3	28,5	30,5	44,1	32,9	47,4	48,3
12	47,9	47,1	39,2	37,5	40,2	38,7	29,3	30,6	32,9	28,6	48,2	47,4
13	48,5	49,4	39,7	39,9	35,7	36,0	31,3	32,3	32,1	33,3	48,8	49,7
14 /	44,6	44,2	36,5	35,9	39,6	39,1	29,9	30,3	33,1	35,9	44,8	44,5

Véanse notas al final del capítulo.

15 SOCIEDADES NO FINANCIERAS:
Síntesis de la información recopilada por la Central de Balances

15.24 Ratios significativas: E.2 Endeudamiento, RAC/(REB+Ingresos financieros) (saldo final)
Base de datos anual (CBA)

Ratios (a)

	Por sectores										Por tamaño					
	Total		Energía		Industria		Comercio y hostelería		Información y comunicaciones		Grandes		Medianas		Pequeñas	
	1 t-1	2 t	3 t-1	4 t	5 t-1	6 t	7 t-1	8 t	9 t-1	10 t	11 t-1	12 t	13 t-1	14 t	15 t-1	16 t
91	282,4	309,1	350,1	339,0	208,2	278,5	123,1	175,4	274,8	254,5	293,1	321,2	209,0	231,5	180,0	187,7
92	306,2	343,9	337,0	342,4	273,2	357,0	156,1	193,9	251,3	251,7	317,9	357,1	228,6	250,6	202,2	243,2
93	344,6	371,8	336,7	315,0	350,5	468,4	190,5	206,0	247,0	229,8	358,0	385,9	252,6	277,8	239,9	252,2
94	370,2	305,4	313,4	308,8	455,8	248,6	236,7	197,7	229,3	207,3	383,9	316,2	271,5	225,7	273,6	242,9
95	301,8	261,4	310,4	286,1	233,2	177,3	177,5	197,5	206,2	183,6	314,1	270,3	216,1	199,8	236,8	220,9
96	261,3	237,7	284,9	228,7	172,5	164,2	199,6	196,7	186,6	175,3	268,7	241,3	212,7	213,0	222,6	225,1
97	240,1	231,0	230,8	250,2	170,1	148,3	197,1	191,4	178,1	176,1	245,2	235,5	198,7	195,1	229,2	218,8
98	229,1	247,7	256,5	273,9	141,2	145,1	201,9	179,5	173,8	163,4	233,9	256,0	192,7	191,9	223,4	218,6
99	249,7	341,8	276,8	370,2	143,1	160,5	168,8	167,1	175,7	361,7	255,5	360,7	198,1	209,1	252,5	271,2
00	349,3	423,4	373,8	434,7	166,0	185,9	178,9	213,7	203,2	279,2	366,7	450,3	218,0	229,0	294,1	295,4
01	427,5	456,0	398,6	496,0	194,8	228,1	225,8	223,3	321,7	290,2	453,8	485,3	240,1	247,0	281,3	268,8
02	466,8	480,5	371,7	387,7	241,9	271,0	216,2	196,2	296,6	274,0	492,5	507,8	269,6	276,9	286,5	295,3
03	483,1	451,2	398,9	366,4	256,5	257,1	212,9	207,3	278,6	226,6	508,2	468,2	289,9	307,4	316,3	366,2
04	452,5	426,8	375,9	378,4	245,1	232,3	211,4	202,0	219,0	177,8	470,5	441,4	289,2	295,9	383,6	358,9
05	343,4	360,4	340,7	322,8	230,4	268,0	206,4	208,7	166,3	148,1	346,9	362,8	307,8	333,2	358,6	372,4
06	363,0	418,3	318,3	338,1	267,6	272,7	214,0	225,5	165,8	160,9	365,5	427,2	337,0	333,1	350,2	357,9
07	419,2	430,0	342,7	401,2	264,8	286,4	224,7	225,2	161,8	149,5	433,2	442,3	291,4	313,2	309,1	319,9
08	423,3	489,1	372,4	417,0	286,0	371,9	226,6	302,0	155,4	159,5	429,7	494,1	310,3	367,6	295,1	400,4
09	492,6	585,0	413,7	552,5	374,7	499,4	315,2	345,4	149,5	149,8	496,9	581,6	370,8	427,0	347,9	439,1
10	624,0	619,2	562,6	518,2	492,0	417,5	339,1	321,7	145,0	137,7	622,1	628,2	462,2	466,3	423,9	439,4
11	648,8	668,8	524,4	547,2	417,8	406,4	319,2	330,8	150,3	132,5	664,3	682,7	440,5	434,5	392,9	471,9
12	627,0	620,8	537,4	459,7	398,6	410,3	319,6	351,6	133,5	140,2	636,8	633,3	402,2	399,2	453,5	504,5

Véanse notas al final del capítulo.

15 SOCIEDADES NO FINANCIERAS:
Síntesis de la información recopilada por la Central de Balances

15.25 Ratios significativas: E.2 Endeudamiento, RAC/(REB+Ingresos financieros) (saldo final)
Base de datos trimestral (CBT)

Ratios (a)

	Por sectores										Por tamaño	
	Total		Energía		Industria		Comercio y hostelería		Información y comunicaciones		Grandes	
	1 t-1	2 t	3 t-1	4 t	5 t-1	6 t	7 t-1	8 t	9 t-1	10 t	11 t-1	12 t
00	369,3	461,1	359,1	439,9	167,2	156,9	141,4	164,2	161,0	184,9	380,2	476,5
01	475,7	511,4	406,5	546,8	175,0	198,6	156,8	170,8	268,3	248,9	489,7	525,3
02	522,4	536,9	346,2	380,5	248,7	270,6	176,7	162,1	234,1	220,5	536,7	551,0
03	533,2	480,4	382,7	349,4	226,4	252,3	184,5	164,1	220,8	155,5	546,5	490,9
04	500,7	489,5	351,2	365,5	273,0	233,2	174,0	186,1	187,3	158,9	511,0	499,1
05	493,0	503,7	358,2	354,3	257,5	339,0	194,0	208,9	166,5	142,0	501,7	510,5
06	530,2	495,3	372,9	347,2	382,5	376,6	200,1	219,9	121,8	69,5	538,0	502,4
07	499,6	501,8	341,7	404,1	374,9	452,5	211,5	248,3	70,1	55,9	508,2	509,9
08	525,6	573,5	381,0	419,4	509,3	717,9	215,2	234,0	123,7	118,6	533,1	571,9
09	570,9	662,5	411,2	518,2	705,9	924,0	231,7	288,5	113,9	115,2	566,9	643,3
10	666,6	654,5	535,7	525,5	1 159,2	749,7	280,5	247,7	105,2	111,4	647,6	657,2
11	651,0	643,5	538,9	543,3	633,6	522,1	247,6	262,8	119,9	85,7	653,8	645,9
12	632,1	644,2	514,6	433,4	479,0	569,6	252,6	291,5	83,9	80,2	632,9	647,7
13	598,3	557,7	585,0	521,6	341,1	328,7	351,4	340,9	72,2	86,6	604,5	561,8
14 /	568,2	556,7	464,4	449,8	392,9	358,0	221,6	209,0	118,5	121,1	559,8	561,2

Véanse notas al final del capítulo.

15 SOCIEDADES NO FINANCIERAS:
Síntesis de la información recopilada por la Central de Balances

15.26 Ratios significativas: Carga financiera por intereses. Intereses por financiación recibida/(REB+Ingresos financieros)
Base de datos anual (CBA)

Ratios (a)

	Por sectores										Por tamaño					
	Total		Energía		Industria		Comercio y hostelería		Información y comunicaciones		Grandes		Medianas		Pequeñas	
	1 t-1	2 t	3 t-1	4 t	5 t-1	6 t	7 t-1	8 t	9 t-1	10 t	11 t-1	12 t	13 t-1	14 t	15 t-1	16 t
91	33,7	35,2	43,6	38,3	27,5	33,8	16,9	21,1	28,5	30,6	34,4	35,9	29,2	30,8	28,4	29,0
92	34,8	37,1	38,4	37,1	33,0	41,8	19,4	24,0	29,2	27,2	35,5	37,8	29,7	31,7	29,3	33,1
93	37,4	40,3	36,9	33,4	41,4	55,2	23,3	25,2	26,3	25,1	38,0	41,0	32,3	34,7	33,3	36,3
94	40,2	28,1	33,3	25,8	53,5	25,4	29,1	20,3	25,1	21,0	40,8	28,6	34,1	22,4	40,1	29,9
95	27,5	23,7	25,9	24,2	23,9	17,7	18,3	17,1	20,9	18,5	28,0	24,0	22,3	20,2	29,1	26,5
96	23,7	20,1	24,1	18,3	17,3	14,6	17,6	17,0	18,7	16,5	23,9	20,0	21,4	19,2	27,0	24,5
97	20,2	15,4	18,4	14,6	15,0	10,6	16,7	12,6	16,6	13,7	20,3	15,6	18,2	13,5	24,9	18,7
98	15,2	13,1	14,9	13,1	10,1	8,3	13,2	9,5	13,5	11,0	15,3	13,4	13,4	10,9	19,0	14,7
99	12,9	11,8	13,3	12,5	8,2	6,8	8,9	7,0	10,7	9,7	13,1	12,1	10,8	8,7	16,2	13,4
00	12,1	14,9	12,6	12,8	7,4	9,7	6,9	9,5	10,5	12,3	12,4	15,4	8,9	10,5	14,4	16,0
01	15,0	16,7	12,8	17,4	10,0	12,1	9,8	10,7	12,9	13,9	15,5	17,2	10,9	12,2	15,3	16,1
02	16,9	15,5	13,6	11,8	12,5	12,3	10,4	9,1	14,1	12,4	17,2	15,9	13,4	12,0	17,3	15,4
03	15,3	14,0	12,0	11,3	11,2	9,6	9,4	7,7	12,7	10,3	15,6	14,3	12,3	11,2	15,6	14,7
04	14,0	12,0	11,6	10,7	8,9	8,0	7,9	7,1	9,7	8,6	14,3	12,2	10,2	9,6	15,2	13,1
05	12,1	12,5	10,5	10,2	8,2	9,6	7,3	7,9	8,9	7,6	12,2	12,6	10,1	11,0	13,0	13,0
06	12,6	15,4	10,3	12,0	9,4	11,0	8,4	9,6	8,8	7,6	12,7	15,7	10,9	12,2	12,7	14,0
07	15,3	19,7	12,0	16,3	10,9	13,4	9,2	10,7	7,6	8,6	15,7	20,3	11,1	14,3	12,4	14,9
08	20,1	24,3	15,7	18,7	15,0	18,2	11,0	15,3	8,8	8,9	20,4	24,4	14,4	19,7	14,8	22,3
09	25,1	20,7	18,4	19,1	18,1	18,2	15,8	13,2	8,3	7,8	25,3	20,4	18,8	16,9	19,6	20,5
10	22,0	20,6	19,4	16,9	18,5	15,6	13,1	11,8	7,9	6,1	21,7	20,9	18,6	15,0	19,4	15,8
11	21,9	25,2	17,6	20,3	15,6	16,0	11,7	13,4	6,4	5,7	22,5	25,7	14,5	15,6	14,1	17,7
12	23,8	24,2	19,6	18,0	16,0	16,1	12,6	13,9	5,8	6,2	24,1	24,7	15,9	15,3	17,8	20,3

Véanse notas al final del capítulo.

15 SOCIEDADES NO FINANCIERAS:
Síntesis de la información recopilada por la Central de Balances

15.27 Ratios significativas: Carga financiera por intereses. Intereses por financiación recibida/(REB+Ingresos financieros)
Base de datos trimestral (CBT)

Ratios (a)

	Total		Por sectores								Por tamaño	
			Energía		Industria		Comercio y hostelería		Información y comunicaciones		Grandes	
	1 t-1	2 t	3 t-1	4 t	5 t-1	6 t	7 t-1	8 t	9 t-1	10 t	11 t-1	12 t
00	13,3	15,9	13,8	15,4	7,8	9,4	5,9	7,6	11,1	10,2	13,6	16,3
01	16,5	17,4	14,7	17,3	10,2	11,7	6,9	6,8	11,9	12,9	16,8	17,7
02	17,7	16,5	13,8	12,7	12,9	11,0	7,1	6,3	12,4	10,7	18,1	16,9
03	16,3	15,1	12,7	11,4	10,1	9,4	7,0	5,9	10,7	9,1	16,6	15,4
04	15,6	13,3	11,4	10,5	10,4	9,3	6,3	6,1	9,6	7,6	15,9	13,5
05	13,2	13,1	10,3	9,4	10,4	11,9	6,2	6,5	7,4	5,7	13,5	13,2
06	13,3	17,1	10,0	12,0	11,9	14,0	6,0	7,2	6,5	5,0	13,4	17,4
07	17,3	21,5	11,8	15,7	13,9	18,2	6,9	9,7	5,1	3,9	17,6	21,9
08	23,0	27,8	14,5	17,8	20,0	33,2	8,6	10,7	7,5	7,4	23,3	27,6
09	28,7	22,3	17,4	18,0	32,4	34,7	10,7	9,2	7,6	7,0	28,5	21,6
10	22,4	21,4	18,2	16,8	44,3	30,5	9,2	8,3	6,9	5,0	21,7	21,5
11	21,4	23,8	17,2	19,1	25,5	22,6	8,4	9,9	5,0	3,6	21,5	23,9
12	23,1	23,9	18,6	16,9	20,5	25,5	9,4	10,9	3,5	2,6	23,2	24,0
13	21,8	20,5	21,1	19,6	10,9	11,2	16,0	14,6	2,0	1,9	22,0	20,7
14 /	21,6	21,3	17,5	16,9	22,0	20,3	9,2	9,1	4,9	5,1	21,4	21,6

Véanse notas al final del capítulo.

15 SOCIEDADES NO FINANCIERAS:
Síntesis de la información recopilada por la Central de Balances

15.28 Ratios significativas: FSI.1 Endeudamiento. (Deuda / Fondos Propios)
Base de datos integrada (CBI)

Ratios (a)

	Total (b)	Por sectores								Por tamaño		
		Energía	Industria	Servicios					Otros. Del cual: Construcción	Grandes	Medianas	Pequeñas
				Total	Comercio y hostelería	Transporte	Información y comu- nicaciones	Otros servicios				
1	2	3	4	5	6	7	8	9	10	11	12	
97	95,2	65,7	99,8	100,5	147,2	66,1	112,8	86,4	166,5	89,5	104,0	120,1
98	101,6	74,6	100,1	107,5	144,4	67,7	110,1	109,5	164,3	97,0	105,6	121,2
99	113,6	94,9	102,7	120,1	148,2	75,1	157,5	111,6	170,6	112,0	110,2	123,0
00	118,9	107,6	108,2	122,2	151,6	80,0	202,9	108,4	167,3	119,2	111,4	122,4
01	120,6	105,7	109,7	123,0	144,7	87,9	258,1	104,0	172,6	124,2	106,8	115,8
02	123,7	101,1	108,7	129,9	140,6	94,7	297,8	113,5	166,1	132,3	104,5	110,6
03	119,8	93,8	106,5	122,9	133,5	89,1	262,0	110,7	179,5	128,7	103,6	107,1
04	116,9	92,8	106,0	115,7	121,9	70,4	248,8	111,1	198,1	128,3	101,1	100,6
05	118,0	104,7	108,2	111,8	119,5	70,0	197,1	108,1	209,7	132,3	99,3	98,6
06	122,2	101,9	109,8	116,2	118,4	67,1	198,4	120,2	216,9	140,9	98,8	96,8
07	122,0	88,7	115,3	117,7	117,5	74,5	205,3	120,3	231,8	138,3	97,7	94,2
08	120,9	96,1	113,1	116,8	114,6	72,9	252,4	120,3	241,2	138,6	90,8	90,4
09	116,3	101,5	115,5	108,2	114,2	77,1	213,1	108,9	232,0	134,2	86,6	89,1
10	117,1	102,6	110,6	110,0	118,9	84,1	189,6	110,1	242,4	137,6	87,7	86,0
11	118,3	101,6	109,7	112,4	124,1	110,3	148,1	107,7	245,2	139,1	87,0	86,6
12	117,4	95,7	113,5	112,6	128,1	111,5	140,2	106,5	246,0	136,4	87,5	88,2
13	111,0

Véanse notas al final del capítulo.

15 SOCIEDADES NO FINANCIERAS:
Síntesis de la información recopilada por la Central de Balances

15.29 Ratios significativos: FSI.2 Rentabilidad de los recursos propios. (EBIT / Fondos Propios)
Base de datos integrada (CBI)

Ratios (a)

	Total (b)	Por sectores								Por tamaño		
		Energía	Industria	Servicios					Otros. Del cual: Construcción	Grandes	Medianas	Pequeñas
				Total	Comercio y hostelería	Transporte	Información y comuni- caciones	Otros servicios				
1	2	3	4	5	6	7	8	9	10	11	12	
97	13,1	10,7	15,7	13,2	16,0	7,4	20,4	12,1	12,5	12,7	15,3	13,1
98	14,1	12,5	16,5	13,9	17,4	7,9	22,1	11,5	12,9	13,8	15,9	14,0
99	13,3	12,7	15,7	12,7	18,2	7,0	20,1	9,5	13,5	12,8	15,8	14,0
00	13,1	15,9	15,3	11,3	16,8	7,4	19,2	8,6	14,5	12,8	15,3	13,2
01	13,7	16,5	13,8	12,9	16,6	8,3	31,8	9,8	15,3	14,0	14,2	12,1
02	14,0	17,1	12,4	13,9	15,2	9,0	41,3	11,2	14,4	15,6	12,5	10,3
03	13,1	13,7	12,0	13,2	13,8	7,6	46,5	10,6	15,6	14,9	11,7	9,3
04	12,7	13,2	12,6	12,4	12,8	6,4	50,9	9,7	17,2	15,2	11,4	8,2
05	13,0	15,7	11,8	12,5	12,1	5,3	38,2	11,4	17,0	16,2	10,5	7,6
06	13,5	16,2	12,5	12,9	12,2	5,5	35,0	12,8	18,1	17,0	11,1	7,7
07	13,6	12,7	14,5	13,5	13,1	5,9	42,6	12,5	16,7	16,5	11,1	7,9
08	11,7	12,5	10,6	12,2	9,9	4,1	54,0	12,1	11,3	15,0	8,0	5,1
09	9,0	11,0	6,2	9,6	7,9	2,6	44,1	9,9	7,3	12,2	5,6	3,2
10	8,5	10,4	8,2	9,0	8,5	3,4	37,2	8,7	2,8	11,7	5,7	2,7
11	8,1	9,6	8,3	8,5	8,1	3,8	29,1	8,2	2,1	11,3	5,7	1,9
12	7,4	10,5	7,6	7,7	6,6	4,2	24,4	7,5	-2,9	10,5	5,2	1,2
13	7,3

Véanse notas al final del capítulo.

NOTAS A LOS CUADROS DEL CAPÍTULO 15

Cuadro 15.A

a. Por no disponer del estimador poblacional adecuado, los datos de agricultura, ganadería, silvicultura y pesca de la columna 2 no se extrapolan para obtener los totales del Balance y la Cuenta de resultados que figuran en el cuadro 15.C.

Cuadro 15.B

a. Por no disponer del estimador poblacional adecuado, los datos de agricultura, ganadería, silvicultura y pesca de la columna 2 no se extrapolan para obtener los totales del Balance y la Cuenta de resultados que figuran en el cuadro 15.C.

Cuadro 15.C

a. Formulación de las ratios:

$$R1 = [(27+29)/(10-14-17)]*100$$

$$R2 = [27/(13+16)]*100$$

$$R3 = (29/11)*100$$

$$R4 = R1 - R2$$

$$R5 = (24/18)*100$$

$$E1 = [(13+16)/(10-14-17)]*100$$

$$E1' = [(13+16)/(10-14-17-4)]*100$$

$$E2 = [(13+16)/(24+25)]*100$$

$$\text{Carga financiera por intereses} = [27/(24+25)]*100$$

Nota: Para la formulación de las ratios FSI.1 y FSI.2 se ha empleado la metodología definida por el FMI en su documento Financial Soundness Indicator.Compilation Guide.

Cuadro 15.3

a. La serie trimestral del año n para el trimestre t recoge las tasas de los datos acumulados del año n hasta el trimestre t, respecto al mismo período del año anterior.

Cuadro 15.6

a. La serie trimestral del año n para el trimestre t recoge las tasas de los datos acumulados del año n hasta el trimestre t, respecto al mismo período del año anterior.

Cuadro 15.7

a. La formulación de la ratio figura en el cuadro 15.C.

Cuadro 15.8

a. La formulación de la ratio figura en el cuadro 15.C.

b. El resultado ordinario neto (RON) utilizado en el cálculo de esta ratio incorpora, para cada trimestre, la parte proporcional de los dividendos recibidos hasta ese trimestre desde el inicio del año, mediante su linealización; por su parte, la ratio del cuadro 15.9, facilita la información acumulada para cada período (I, Iall, IalIII, IalIV), en los que se incluye la totalidad del dividendo recibido.

Cuadro 15.9

a. La serie trimestral del año n para el trimestre t recoge las ratios de los datos acumulados del año n hasta el trimestre t.

b. La formulación de la ratio figura en el cuadro 15.C.

Cuadro 15.10

a. La formulación de la ratio figura en el cuadro 15.C.

Cuadro 15.11

a. La formulación de la ratio figura en el cuadro 15.C.

Cuadro 15.12

a. La serie trimestral del año n para el trimestre t recoge las ratios de los datos acumulados del año n hasta el trimestre t.

b. La formulación de la ratio figura en el cuadro 15.C.

Cuadro 15.13

a. La formulación de la ratio figura en el cuadro 15.C.

Cuadro 15.14

a. La formulación de la ratio figura en el cuadro 15.C.

b. El resultado ordinario neto (RON) utilizado en el cálculo de esta ratio incorpora, para cada trimestre, la parte proporcional de los dividendos recibidos hasta ese trimestre desde el inicio del año, mediante su linealización; por su parte, la ratio del cuadro 15.15, facilita la información acumulada para cada período (I, Iall, IalIII, IalIV), en los que se incluye la totalidad del dividendo recibido.

Cuadro 15.15

a. La serie trimestral del año n para el trimestre t recoge las ratios de los datos acumulados del año n hasta el trimestre t.

b. La formulación de la ratio figura en el cuadro 15.C.

Cuadro 15.16

a. La formulación de la ratio figura en el cuadro 15.C.

Cuadro 15.17

- a. La formulación de la ratio figura en el cuadro 15.C.
- b. El resultado ordinario neto (RON) utilizado en el cálculo de esta ratio incorpora, para cada trimestre, la parte proporcional de los dividendos recibidos hasta ese trimestre desde el inicio del año, mediante su linealización; por su parte, la ratio del cuadro 15.18, facilita la información acumulada para cada periodo (I, Iall, Ialll, IalV), en los que se incluye la totalidad del dividendo recibido.

Cuadro 15.18

- a. La serie trimestral del año n para el trimestre t recoge las ratios de los datos acumulados del año n hasta el trimestre t.
- b. La formulación de la ratio figura en el cuadro 15.C.

Cuadro 15.19

- a. La formulación de la ratio figura en el cuadro 15.C.

Cuadro 15.20

- a. La formulación de la ratio figura en el cuadro 15.C.

Cuadro 15.21

- a. La serie trimestral del año n para el trimestre recoge las ratios de los datos acumulados del año n hasta el trimestre t.
- b. La formulación de la ratio figura en el cuadro 15.C.

Cuadro 15.22

Nota: Observaciones referidas a los dos períodos incluidos en cada base de datos.

- a. La formulación de las ratios figura en el cuadro 15.C.

Cuadro 15.23

- a. La formulación de las ratios figura en el cuadro 15.C.
- b. Las columnas t y t-1 en la frecuencia anual hace referencia al cuarto trimestre del año t y al cuarto trimestre del año t-1. En el bloque de frecuencia trimestral las columnas t y t-1 recogen la información del trimestre indicado (t) y el del inmediatamente anterior (t-1), respectivamente.

Cuadro 15.24

Nota: Observaciones referidas a los dos períodos incluidos en cada base de datos.

- a. La formulación de las ratios figura en el cuadro 15.C.

Cuadro 15.25

- a. La formulación de las ratios figura en el cuadro 15.C.
- b. Las columnas t y t-1 en la frecuencia anual hace referencia al cuarto trimestre del año t y al cuarto trimestre del año t-1. En el bloque de frecuencia trimestral las columnas t y t-1 recogen la información del trimestre indicado (t) y el del inmediatamente anterior (t-1), respectivamente.

Cuadro 15.26

Nota: Observaciones referidas a los dos períodos incluidos en cada base de datos.

- a. La formulación de las ratios figura en el cuadro 15.C.

Cuadro 15.27

- a. La formulación de las ratios figura en el cuadro 15.C.
- b. Las columnas t y t-1 en la frecuencia anual hace referencia al cuarto trimestre del año t y al cuarto trimestre del año t-1. En el bloque de frecuencia trimestral las columnas t y t-1 recogen la información del trimestre indicado (t) y el del inmediatamente anterior (t-1), respectivamente.

Cuadro 15.28

- a. El dato de 2010 y 2011, tanto para el total de empresas como para los diferentes agregados por sectores y tamaños, se obtiene aplicando al dato de la base anterior la tasa de variación de la base actual.
- b. Los datos del último periodo son una estimación elaborada a partir de la información trimestral más reciente recibida en la encuesta trimestral de la Central de Balances (CBT).

Cuadro 15.29

- a. El dato de 2010 y 2011, tanto para el total de empresas como para los diferentes agregados por sectores y tamaños, se obtiene aplicando al dato de la base anterior la tasa de variación de la base actual.
- b. Los datos del último periodo son una estimación elaborada a partir de la información trimestral más reciente recibida en la encuesta trimestral de la Central de Balances (CBT).

CAPÍTULO 16 HOGARES E INSTITUCIONES SIN FINES DE LUCRO AL SERVICIO DE LOS HOGARES

CAPÍTULO 17 BALANZA DE PAGOS Y POSICIÓN DE INVERSIÓN INTERNACIONAL FRENTE A OTROS
RESIDENTES EN LA ZONA DEL EURO Y AL RESTO DEL MUNDO

17. BALANZA DE PAGOS Y POSICIÓN DE INVERSIÓN INTERNACIONAL

A) Balanza de pagos

17.A Resumen de recursos (ingresos y variación neta de pasivos)
y empleos (pagos y variación neta de activos financieros)
Cuenta corriente y Cuenta de capital

Datos referidos a Abril de 2014

Millones de euros

	Series en cuadro/columna <i>Time series in table/column</i>	2013 Enero-Abril January-April		2014 Enero-Abril January-April			
		Ingresos (I) <i>Receipts</i>	Pagos (P) <i>Payments</i>	Saldo (I - P) <i>Balance</i>	Ingresos (I) <i>Receipts</i>	Pagos (P) <i>Payments</i>	Saldo (I - P) <i>Balance</i>
A) CUENTA CORRIENTE (1 a 4)	17.1/1	124 763	130 209	-5 446	127 581	137 444	-9 864
1. Balanza comercial	17.3/2,3,1	78 025	81 915	-3 890	80 468	86 984	-6 515
2. Servicios	17.3/5,7,4	30 627	21 706	8 921	32 808	22 642	10 166
Turismo y viajes	17.3/6,8	10 591	3 165	7 426	11 239	3 397	7 842
Otros	17.3	20 037	18 541	1 496	21 569	19 245	2 324
3. Rentas	17.3/10,11,9	10 928	16 522	-5 594	9 243	17 552	-8 308
4. Transferencias	17.3/13,14,12	5 183	10 066	-4 884	5 060	10 267	-5 207
B) CUENTA DE CAPITAL	17.3/16,17,15	3 289	960	2 329	3 051	440	2 611
C) CUENTA CORRIENTE MÁS CUENTA DE CAPITAL (A+B)	17.1/7	128 051	131 169	-3 117	130 632	137 884	-7 253
						A) CURRENT ACCOUNT (1 to 4)	
						1. Goods	
						2. Services	
						Travel	
						Others	
						3. Income	
						4. Transfers	
						B) CAPITAL ACCOUNT	
						C) CURRENT AND CAPITAL ACCOUNT (A + B)	

Data related to April 2014

17.A Summary of sources (receipts and net change in liabilities) and uses
(payments and net change in financial assets). Current account and Capital account

EUR millions

17. BALANCE OF PAYMENTS AND INTERNATIONAL INVESTMENT POSITION
A) Balance of payments

Véanse notas al final del capítulo/See notes at the end of the chapter

17. BALANZA DE PAGOS Y POSICIÓN DE INVERSIÓN INTERNACIONAL

A) Balanza de pagos

17.A (cont.) Resumen de recursos (ingresos y variación neta de pasivos) y empleos (pagos y variación neta de activos financieros)

Cuenta financiera y Errores y Omisiones

Datos referidos a Abril de 2014

Millones de euros

Series en cuadro/columna	2013 Enero-Abril January-April			2014 Enero-Abril January-April		
	Variación neta pasivos(VNP) Net changes in liabilities	Variación neta activos(VNA) Net changes in assets	Saldo (VNP - VNA) Balance	Variación neta pasivos(VNP) Net changes in liabilities	Variación neta activos (VNA) Net changes in assets	Saldo (VNP - VNA) Balance
D) CUENTA FINANCIERA (a)			398			2 390
D.1) TOTAL, EXCEPTO BANCO DE ESPAÑA (5 a 8)			45 653			-14 320
5. Inversiones directas			6 720			-4 400
De España en el exterior	-	4 785	-4 785	-	9 695	-9 695
Del exterior en España	11 505	-	11 505	5 296	-	5 296
6. Inversiones de cartera			-4 735			-30 515
De España en el exterior	-	-3 887	3 887	-	27 035	-27 035
Del exterior en España	-8 622	-	-8 622	-3 480	-	-3 480
7. Otras inversiones (b)			42 716			17 630
De España en el exterior	-	-63	63	-	-3 873	3 873
Del exterior en España	42 653	-	42 653	13 757	-	13 757
8. Derivados financieros			953			2 964
D.2) BANCO DE ESPAÑA (9 a 11) (c)			-45 256			16 711
9. Reservas			-650			1
10. Activos netos frente al Eurosistema			-48 223			16 836
11. Otros activos netos			3 618			-126
E) ERRORES Y OMISIONES			2 720			4 862

Data related to April 2014

17.A (cont.) Summary of sources (receipts and net change in liabilities) and uses (payments and net change in financial assets). Financial account and Errors and omissions

17. BALANCE OF PAYMENTS AND INTERNACIONAL INVESTMENT POSITION
A) Balance of payments

EUR millions

Véanse notas al final del capítulo/See notes at the end of the chapter

17. BALANZA DE PAGOS Y POSICIÓN DE INVERSIÓN INTERNACIONAL
17.B Conciliación entre las operaciones financieras de residentes frente a otros residentes en la zona del euro y al resto del mundo y la balanza de pagos

Datos referidos a 2012

Cuentas financieras	Balanza de pagos		Inversiones de España en el exterior/Spanish investment abroad						
	Inversión directa/ Direct investment		Inversión de cartera/ Portfolio investment						
	Acciones y otras participaciones/ Shares and other equities	Financiación entre empresas relacionadas/ Intercompany debt transactions	Acciones y participaciones/ Equity securities		Bonos y obligaciones/ Bonds and notes		Instos. mercado monetario/ Money market instruments		
			Instituciones financieras monetarias/ Monetary financial institutions	Otros sectores residentes/ Other resident sectors	Instituciones financieras monetarias/ Monetary financial institutions	Otros sectores residentes/ Other resident sectors	Instituciones financieras monetarias/ Monetary financial institutions	Otros sectores residentes/ Other resident sectors	
	1	2	3	4	5	6	7	8	
AF.1 ORO MONETARIO Y DEG									
EFFECTIVO, DEPÓSITOS Y PRÉSTAMOS		1 397							
AF.2 EFFECTIVO Y DEPÓSITOS									
Instituciones financieras monetarias.									
Otros sectores residentes									
-Instituciones financieras no monetarias									
-Sociedades no financieras									
-Hogares e IPSFL									
AF.4 PRÉSTAMOS									
Instituciones financieras monetarias.									
Administraciones Públicas									
Otros sectores residentes									
-Instituciones financieras no monetarias									
-Sociedades no financieras									
AF.33 VALORES DISTINTOS DE ACCIONES					1 794	-25 968	7 398	561	
Instituciones financieras monetarias.					1 794		7 398		
Administraciones Públicas						-4 871			
Otros sectores residentes						-21 098		561	
-Instituciones financieras no monetarias									
-Sociedades no financieras									
-Hogares e IPSFL									
AF.34 DERIVADOS FINANCIEROS.									
AF.5 ACCIONES Y OTRAS PARTICIPACIONES	-4 572		-646	6 588					
Instituciones financieras monetarias.	-1 685		-646						
Administraciones Públicas									
Otros sectores residentes	-2 887			6 588					
-Instituciones financieras no monetarias									
-Sociedades no financieras									
-Hogares e IPSFL									
AF.6 RESERVAS TÉCNICAS DE SEGUROS.									
AF.7 OTRAS CUENTAS PENDIENTE DE COBRO									
ADQUISICIÓN NETA DE ACTIVOS FINANCIEROS DE SECT.RESIDENTES	-4 572	1 397	-646	6 588	1 794	-25 968	7 398	561	

2012 data

1. Net acquisition of financial assets of domestic sectors (liabilities of other euro area residents and the rest of the world)

1. Adquisición neta de activos financieros de los sectores residentes (pasivos de otros residentes en la zona del euro y en el resto del mundo)

Millones de euros

Inversiones de España en el exterior/ <i>Spanish investment abroad</i>				Reservas/ <i>Reserve assets</i>	Errores y omisiones/ <i>Errors and omissions</i>	Total Balanza de pagos/ <i>Total Balance of payments</i>	Cuentas financieras/ <i>Financial accounts</i>	Discrepancia/ <i>Discrepancy</i>	Balance of payments
Otras inversiones/ <i>Other investment</i>									Financial accounts
Depósitos y préstamos / <i>Deposits and loans</i>									
	Instituciones financieras monetarias/ <i>Monetary financial institutions</i>	Administraciones públicas/ <i>General government</i>	Otros sectores residentes/ <i>Other resident sectors</i>						
9	10	11	12	13	14=1a13/11o13	15	16=15-14		
									AF.1 MONETARY GOLD AND SDRs
	15 820	20 211	10 034	250		47 713	25 746	-21 966	CURRENCY, DEPOSITS AND LOANS
							6 474		AF.2 CURRENCY AND DEPOSITS
							1 877		Monetary financial institutions
							4 312		Other resident sectors
							-622		-Non-monetary financial institutions
							6 475		-Non-financial corporations
							-1 541		-Households and non-profit institutions
							19 272		AF.4 LOANS
							-4 215		Monetary financial institutions
							15 715		General Government
							7 772		Other resident sectors
							-27		-Non-monetary financial institutions
							7 799		-Non-financial corporations
				1 963		-14 253	-14 251	1	AF.33 SECURITIES OTHER THAN SHARES
				1 963		11 155	11 155	-0	Monetary financial institutions
						-4 871	-5 040	-169	General Government
						-20 536	-21 162	-626	Other resident sectors
							-10 548		-Non-monetary financial institutions
							-3 716		-Non-financial corporations
							-6 899		-Households and non-profit institutions
				-2		-2	1 507	1 509	AF.34 FINANCIAL DERIVATIVES
						1 369	4 173	2 804	AF.5 SHARES AND OTHER EQUITY
						-2 331	-3 230	-899	Monetary financial institutions
							3 913	3 913	General Government
						3 700	3 490	-211	Other resident sectors
							4 128		-Non-monetary financial institutions
							-3 874		-Non-financial corporations
							3 236		-Households and non-profit institutions
							416	416	AF.6 INSURANCE TECHNICAL RESERVES
					-5 754	-5 754	139	5 892	AF.7 OTHER ACCOUNTS RECEIVABLE
	15 820	20 211	10 034	2 211	-5 754	29 074	17 730	-11 344	NET ACQ. OF FINANCIAL ASSETS OF DOMESTIC SECTORS

Euro millions

17. BALANCE OF PAYMENTS AND INTERNATIONAL INVESTMENT POSITION

17.B Reconciliation between resident's financial transactions vis-à-vis other euro area residents and the rest of the world and the balance of payments

17. BALANZA DE PAGOS Y POSICIÓN DE INVERSIÓN INTERNACIONAL
17.B Conciliación entre las operaciones financieras de residentes frente a otros residentes en la zona del euro y al resto del mundo y la balanza de pagos

Datos referidos a 2012

Balanza de pagos	Inversiones del exterior en España/Foreign investment in Spain									
	Inversión directa/ Direct investment		Inversión de cartera/ Portfolio investment							
	Acciones y otras participaciones/ Shares and other equities	Financiación entre empresas relacionadas/ Intercompany debt transactions	Acciones y participaciones/ Equity securities		Bonos y obligaciones/ Bonds and notes			Instrumentos del mercado monetario/ Money market instruments		
			Instituciones financieras monetarias/ Monetary financial institutions	Otros sectores residentes/ Other resident sectors	Instituciones financieras monetarias/ Monetary financial institutions	Administraciones públicas/ General government	Otros sectores residentes/ Other resident sectors	Instituciones financieras monetarias/ Monetary financial institutions	Administraciones públicas/ General government	Otros sectores residentes/ Other resident sectors
Cuentas financieras	1	2	3	4	5	6	7	8	9	10
AF.1 ORO MONETARIO Y DEG										
AF.2 DEPÓSITOS.										
Instituciones financieras monetarias.										
Otros sectores residentes										
-Instituciones financieras no monetarias										
AF.331 VALORES A CORTO PLAZO DISTINTOS DE ACCIONES								-1 823	910	684
Instituciones financieras monetarias.								-1 823		
Administraciones públicas									910	
Otros sectores residentes										684
-Instituciones financieras no monetarias										
-Sociedades no financieras.										
AF.332 VALORES A LARGO PLAZO DISTINTOS DE ACCIONES					-44 175	1 882	-17 673			
Instituciones financieras monetarias.					-44 175					
Administraciones públicas						1 882				
Otros sectores residentes							-17 673			
-Instituciones financieras no monetarias										
-Sociedades no financieras										
AF.34 DERIVADOS FINANCIEROS.										
AF.4 PRÉSTAMOS		-10 443								
Administraciones públicas										
Otros sectores residentes		-10 443								
-Instituciones financieras no monetarias										
-Sociedades no financieras										
-Hogares e IPSFL.										
AF.5 ACCIONES Y OTRAS PARTICIPACIONES	31 498		3 732	3 972						
Instituciones financieras monetarias.	3 051		3 732							
Otros sectores residentes	28 447			3 972						
-Instituciones financieras no monetarias										
-Sociedades no financieras										
AF.6 RESERVAS TÉCNICAS DE SEGURO										
AF.7 OTRAS CUENTAS PENDIENTES DE PAGO										
CONTRACCIÓN NETA DE PASIVOS DE SECT. RESIDENTES. .	31 498	-10 443	3 732	3 972	-44 175	1 882	-17 673	-1 823	910	684

2012 data

2. Net incurrence of liabilities of domestic sectors (financial assets of other euro area residents and the rest of the world)

2. Contracción neta de pasivos de los sectores residentes (activos financieros de otros residentes en la zona del euro y en el resto del mundo)

Millones de euros

Inversiones del exterior en España/ <i>Foreign investment in Spain</i>				Derivados financieros netos/ <i>Net financial derivatives</i>	Total Balanza de pagos/ <i>Total Balance of payments</i>	Cuentas financieras/ <i>Financial accounts</i>	Discrepancia/ <i>Discrepancy</i>	Balance of payments
Otras inversiones/ <i>Other investment</i>								
Préstamos/ <i>Loans</i>		Depósitos/ <i>Deposits</i>						
	Administra- ciones públicas/ <i>General government</i>	Otros sectores residentes/ <i>Other resident sectors</i>	Instituciones financieras monetarias/ <i>Monetary financial institutions</i>					
	11	12	13	14	15=1a14/1to14	16	17=16-15	
						-27	-27	AF.1 MONETARY GOLD AND SDRs
			10 766		10 766	5 941	-4 825	AF.2 DEPOSITS
			10 766		10 766	5 941	-4 825	Monetary financial institutions Other resident sectors -Non-monetary financial institutions
					-229	4 610	4 839	AF.331 SHORT-TERM SECURITIES OTHER THAN SHARES
					-1 823	-223	1 600	Monetary financial institutions
					910	3 646	2 737	General Government
					684	1 186	502	Other resident sectors
						1 186		-Non-monetary financial institutions -Non-financial corporations
					-59 966	-72 970	-13 005	AF.332 LONG-TERM SECURITIES OTHER THAN SHARES
					-44 175	-53 618	-9 444	Monetary financial institutions
					1 882	2 823	942	General Government
					-17 673	-22 175	-4 502	Other resident sectors
						-24 510		-Non-monetary financial institutions
						2 335		-Non-financial corporations
				8 430	8 430	10 458	2 028	AF.34 FINANCIAL DERIVATIVES
	55 056	-8 811			35 802	42 256	6 454	AF.4 LOANS
	55 056				55 056	56 337	1 282	General Government
		-8 811			-19 254	-14 081	5 172	Other resident sectors
						-190		-Non-monetary financial institutions
						-14 121		-Non-financial corporations
						230		-Households and non-profit institutions
					39 203	35 434	-3 769	AF.5 SHARES AND OTHER EQUITY
					6 783	4 216	-2 567	Monetary financial institutions
					32 420	31 217	-1 202	Other resident sectors
						-1 070		-Non-monetary financial institutions
						32 288		-Non-financial corporations
						24	24	AF.6 INSURANCE TECHNICAL RESERVES
						-1 339	-1 339	AF.7 OTHER ACCOUNTS PAYABLE
	55 056	-8 811	10 766	8 430	34 007	24 388	-9 619	NET INCURRENCE OF LIABILITIES OF DOMESTIC SECTORS

Euro millions

17. BALANCE OF PAYMENTS AND INTERNATIONAL INVESTMENT POSITION

17.B Reconciliation between resident's financial transactions vis-à-vis other euro area residents and the rest of the world and the balance of payments

17. BALANZA DE PAGOS Y POSICIÓN DE INVERSIÓN INTERNACIONAL
A) Balanza de pagos

17.1 Resumen. Saldos

Millones de euros

		Cuenta corriente (ingresos menos pagos)					Cuenta de capital (ingresos - pagos)	Cuenta corriente más Cuenta de capital	Cuenta financiera			Errores y omisiones
		Total	Bienes	Servicios	Rentas	Transferencias			Total (VNP - VNA)	Banco de España	Resto sectores	
		1=2 a 5	2	3	4	5			8=9+10	9	10	
							6	7=1+6				11=-(7+8)
10		-46 963	-48 173	28 040	-19 933	-6 897	6 289	-40 674	43 329	15 696	27 633	-2 655
11		-38 968	-43 451	35 281	-24 329	-6 469	5 431	-33 537	30 307	109 231	-78 924	3 230
12	P	-12 428	-27 796	37 554	-17 918	-4 267	6 594	-5 834	324	173 516	-173 191	5 509
13	P	7 965	-11 637	40 870	-15 277	-5 992	7 834	15 799	-25 286	-114 267	88 981	9 487
13 E-A	P	-5 446	-3 890	8 921	-5 594	-4 884	2 329	-3 117	398	-45 256	45 653	2 720
14 E-A	A	-9 864	-6 515	10 166	-8 308	-5 207	2 611	-7 253	2 390	16 711	-14 320	4 862
13 Ene	P	-3 252	-2 917	2 248	-1 602	-982	285	-2 968	23	-28 068	28 091	2 944
Feb	P	-2 030	-643	2 215	-1 427	-2 175	744	-1 286	6 057	-11 428	17 485	-4 771
Mar	P	1 004	763	2 311	-1 374	-697	348	1 352	-3 347	729	-4 076	1 995
Abr	P	-1 168	-1 093	2 146	-1 191	-1 030	952	-216	-2 336	-6 488	4 152	2 552
May	P	2 413	514	3 572	-730	-944	1 381	3 795	-5 353	-3 298	-2 056	1 559
Jun	P	2 075	-60	4 176	-1 389	-652	197	2 272	-2 291	-1 954	-337	19
Jul	P	1 709	-276	5 525	-2 379	-1 161	504	2 214	-5 254	278	-5 532	3 041
Ago	P	2 601	-1 320	5 288	-447	-920	634	3 235	-1 142	1 100	-2 242	-2 094
Sep	P	229	-2 580	4 494	-1 061	-624	115	344	-5 188	-11 884	6 696	4 844
Oct	P	1 742	-869	4 265	-1 451	-204	644	2 385	954	-3 746	4 700	-3 339
Nov	P	908	-1 194	2 582	-2 092	1 612	403	1 311	-2 061	-22 608	20 547	750
Dic	P	1 733	-1 964	2 047	-133	1 784	1 627	3 360	-5 348	-26 899	21 551	1 988
14 Ene	A	-3 584	-2 057	2 659	-3 093	-1 093	314	-3 270	2 633	6 978	-4 345	637
Feb	A	-2 798	-996	2 386	-1 861	-2 328	109	-2 689	2 248	10 955	-8 707	442
Mar	A	-1 846	-2 044	2 410	-1 346	-866	1 613	-233	-2 019	-4 644	2 625	2 252
Abr	A	-1 636	-1 419	2 711	-2 009	-920	575	-1 061	-471	3 422	-3 893	1 532

17. BALANZA DE PAGOS Y POSICIÓN DE INVERSIÓN INTERNACIONAL
A) Balanza de pagos

17.2 Resumen de la cuenta financiera
Variación de pasivos menos variación de activos

Millones de euros

		Total cuenta financiera (VNP - VNA)	Sectores institucionales					Componentes						
			Banco de España	Resto de los sectores				Inversión directa	Inversión cartera sin BE	Otra inversión sin BE	Derivados finan- cieros sin BE	Reservas	Activos netos BE frente Eurosis- tema	Otros activos netos del BE
				Total	Otras IFM	AAPP	Otros sectores residentes							
		1=2+3=7a13	2	3=4 a 6	4	5	6	7	8	9	10	11	12	13
10		43 329	15 696	27 633	14 488	22 101	-8 956	1 532	28 727	-11 232	8 605	-814	9 788	6 722
11		30 307	109 231	-78 924	-75 076	-14 375	10 527	-9 197	-25 700	-41 961	-2 067	-10 022	124 056	-4 803
12	P	324	173 516	-173 191	-217 364	42 672	1 501	23 098	-54 928	-149 711	8 349	-2 211	162 366	13 361
13	P	-25 286	-114 267	88 981	38 859	63 808	-13 686	9 890	40 360	35 254	3 477	-462	-123 660	9 855
13 E-A	P	398	-45 256	45 653	33 693	8 380	3 580	6 720	-4 735	42 716	953	-650	-48 223	3 618
14 E-A	A	2 390	16 711	-14 320	4 497	571	-19 388	-4 400	-30 515	17 630	2 964	1	16 836	-126
13 Ene	P	23	-28 068	28 091	16 282	6 734	5 075	2 295	10 159	15 221	416	-934	-27 930	796
Feb	P	6 057	-11 428	17 485	4 335	11 775	1 376	2 307	1 728	13 904	-455	-8	-12 286	866
Mar	P	-3 347	729	-4 076	9 370	-8 590	-4 856	-1 383	-13 359	10 595	71	155	-226	799
Abr	P	-2 336	-6 488	4 152	3 706	-1 539	1 985	3 500	-3 264	2 995	921	136	-7 781	1 156
May	P	-5 353	-3 298	-2 056	-7 446	8 635	-3 244	555	3 720	-5 923	-407	163	-4 220	759
Jun	P	-2 291	-1 954	-337	9 039	-8 747	-629	16	-10 611	9 658	600	81	-2 302	267
Jul	P	-5 254	278	-5 532	-8 144	5 289	-2 678	1 665	4 189	-11 802	415	98	-1 175	1 355
Ago	P	-1 142	1 100	-2 242	-3 959	4 153	-2 436	533	239	-3 608	594	29	164	908
Sep	P	-5 188	-11 884	6 696	-553	9 498	-2 249	1 900	6 620	-2 728	904	-107	-13 063	1 286
Oct	P	954	-3 746	4 700	3 700	1 264	-264	4 491	2 522	-3 153	840	-115	-4 341	709
Nov	P	-2 061	-22 608	20 547	4 925	14 475	1 147	-426	16 899	4 005	70	14	-22 928	307
Dic	P	-5 348	-26 899	21 551	7 602	20 861	-6 912	-5 564	21 517	6 089	-491	27	-27 571	645
14 Ene	A	2 633	6 978	-4 345	2 396	-1 727	-5 015	1 653	-9 753	5 471	-1 717	-43	7 411	-390
Feb	A	2 248	10 955	-8 707	-3 365	8 120	-13 462	-3 871	-5 906	2 104	-1 035	165	11 002	-212
Mar	A	-2 019	-4 644	2 625	1 936	1 782	-1 092	-2 031	2 399	3 264	-1 006	-64	-5 049	469
Abr	A	-471	3 422	-3 893	3 530	-7 604	182	-150	-17 255	6 790	6 723	-57	3 472	7

17. BALANZA DE PAGOS Y POSICIÓN DE INVERSIÓN INTERNACIONAL
A) Balanza de pagos

17.3 Cuenta corriente y de capital. Detalle

Millones de euros

	Bienes			Servicios				Rentas			Transferencias corrientes			Cuenta de capital		
	Saldo	Ingresos	Pagos	Saldo	Ingresos	Pagos	Del cual:	Saldo	Ingresos	Pagos	Saldo	Ingresos	Pagos	Saldo	Ingresos	Pagos
	1=2-3	2	3	4=5-7	5	6	Turismo y viajes	7	8	9=10-11	10	11	12=13-14	13	14	15=16-17
10	-48 173	193 989	242 161	28 040	94 149	39 621	66 109	12 663	-19 933	46 373	66 306	-6 897	18 215	25 112	6 289	7 934
11	-43 451	221 157	264 608	35 281	102 013	43 126	66 732	12 349	-24 329	46 463	70 792	-6 469	19 558	26 027	5 431	7 143
12	P-27 796	230 223	258 020	37 554	106 451	43 791	68 897	11 913	-17 918	39 808	57 726	-4 267	20 421	24 688	6 594	7 960
13	P-11 637	238 703	250 340	40 870	109 307	45 505	68 437	12 249	-15 277	36 884	52 161	-5 992	19 529	25 520	7 834	10 212
13 E-A	P -3 890	78 025	81 915	8 921	30 627	10 591	21 706	3 165	-5 594	10 928	16 522	-4 884	5 183	10 066	2 329	3 289
14 E-A	A -6 515	80 468	86 984	10 166	32 808	11 239	22 642	3 397	-8 308	9 243	17 552	-5 207	5 060	10 267	2 611	3 051
13 Ene	P -2 917	18 011	20 927	2 248	7 753	2 686	5 505	743	-1 602	2 801	4 403	-982	1 714	2 696	285	889
Feb	P -643	18 562	19 205	2 215	7 285	2 296	5 070	819	-1 427	2 590	4 017	-2 175	1 119	3 294	744	854
Mar	P 763	20 911	20 148	2 311	7 558	2 886	5 246	822	-1 374	2 584	3 957	-697	1 172	1 868	348	446
Abr	P -1 093	20 541	21 634	2 146	8 031	2 723	5 885	781	-1 191	2 954	4 145	-1 030	1 179	2 209	952	1 099
May	P 514	21 062	20 547	3 572	8 856	3 792	5 283	678	-730	3 378	4 108	-944	1 077	2 021	1 381	1 474
Jun	P -60	21 511	21 570	4 176	9 850	4 585	5 674	1 155	-1 389	3 212	4 601	-652	1 312	1 964	197	339
Jul	P -276	19 996	20 272	5 525	11 733	5 804	6 208	1 293	-2 379	2 944	5 323	-1 161	1 363	2 524	504	677
Ago	P -1 320	17 369	18 689	5 288	10 670	6 159	5 383	1 348	-447	2 773	3 220	-920	946	1 866	634	739
Sep	P -2 580	19 948	22 527	4 494	10 404	5 078	5 910	1 301	-1 061	2 704	3 765	-624	1 265	1 888	115	232
Oct	P -869	21 721	22 590	4 265	10 363	4 411	6 098	1 172	-1 451	2 452	3 903	-204	1 429	1 633	644	746
Nov	P -1 194	19 594	20 787	2 582	8 071	2 742	5 490	1 165	-2 092	2 355	4 448	1 612	3 231	1 619	403	475
Dic	P -1 964	19 478	21 442	2 047	8 731	2 343	6 685	973	-133	6 138	6 272	1 784	3 722	1 938	1 627	2 241
14 Ene	A -2 057	18 882	20 938	2 659	8 373	2 890	5 714	791	-3 093	2 637	5 730	-1 093	1 576	2 669	314	427
Feb	A -996	19 752	20 748	2 386	7 784	2 434	5 398	871	-1 861	2 012	3 873	-2 328	1 174	3 501	109	208
Mar	A -2 044	21 692	23 736	2 410	8 068	2 915	5 658	853	-1 346	2 300	3 646	-866	1 181	2 047	1 613	1 720
Abr	A -1 419	20 143	21 562	2 711	8 583	3 000	5 872	882	-2 009	2 294	4 303	-920	1 130	2 050	575	696

17. BALANZA DE PAGOS Y POSICIÓN DE INVERSIÓN INTERNACIONAL
A) Balanza de pagos

17.4 Cuenta corriente. Detalle de rentas

Millones de euros

	Saldo	Ingresos							Pagos					
		Total	De la inversión				Del trabajo	Total	De la inversión				Del trabajo	
			Total	Instituciones financieras monetarias	Administra- ciones Públicas	Otros sectores residentes			Total	Instituciones financieras monetarias	Administra- ciones Públicas	Otros sectores residentes		
	1=2-8	2=3+7	3=4 a 6	4	5	6	7	8=9+13	9=10a12	10	11	12	13	
09		-25 931	45 338	43 979	15 578	639	27 762	1 359	71 269	69 780	25 296	9 571	34 913	1 488
10		-19 933	46 373	44 874	14 566	425	29 882	1 499	66 306	64 771	19 458	10 477	34 836	1 535
11		-24 329	46 463	45 054	16 748	468	27 838	1 409	70 792	69 226	22 706	11 192	35 328	1 566
12	P	-17 918	39 808	38 228	17 040	236	20 951	1 581	57 726	56 167	18 670	10 258	27 238	1 559
13	P	-15 277	36 884	35 243	13 992	112	21 139	1 641	52 161	50 604	12 771	11 478	26 355	1 557
10 //		-5 615	12 482	12 107	2 900	108	9 099	375	18 097	17 654	5 332	2 603	9 719	443
III		-5 277	10 066	9 684	4 176	99	5 408	383	15 343	14 993	4 836	2 653	7 504	350
IV		-4 794	14 644	14 284	3 697	105	10 481	361	19 438	19 081	4 428	2 722	11 931	357
11 /		-5 448	9 328	8 965	4 035	103	4 827	362	14 776	14 355	4 777	2 692	6 885	422
II		-5 738	13 254	12 895	4 238	124	8 534	359	18 992	18 571	5 906	2 763	9 902	421
III		-7 560	10 607	10 264	4 007	123	6 134	343	18 168	17 812	6 587	2 848	8 377	356
IV		-5 583	13 274	12 929	4 467	118	8 344	345	18 857	18 489	5 436	2 889	10 164	368
12 /	P	-6 035	9 138	8 746	4 849	120	3 777	392	15 172	14 781	5 811	2 651	6 319	391
II	P	-4 623	11 105	10 706	4 565	41	6 100	399	15 728	15 317	4 500	2 427	8 389	411
III	P	-4 255	8 845	8 426	4 085	34	4 306	419	13 100	12 685	4 477	2 458	5 750	415
IV	P	-3 004	10 721	10 350	3 541	41	6 768	370	13 725	13 383	3 881	2 722	6 780	342
13 /	P	-4 403	7 974	7 577	3 450	46	4 081	397	12 377	12 014	3 583	2 670	5 760	363
II	P	-3 310	9 543	9 142	4 000	44	5 098	402	12 854	12 393	3 163	2 817	6 413	460
III	P	-3 887	8 421	7 986	3 462	12	4 512	435	12 308	11 953	2 986	2 806	6 161	356
IV	P	-3 676	10 946	10 539	3 081	10	7 448	407	14 622	14 244	3 039	3 185	8 021	378
14 /	A	-6 299	6 950	6 518	2 541	93	3 883	432	13 249	12 863	2 879	2 825	7 159	386

17. BALANZA DE PAGOS Y POSICIÓN DE INVERSIÓN INTERNACIONAL
A) Balanza de pagos

17.5 Cuenta corriente. Detalle de transferencias corrientes

Millones de euros

	Saldo	Ingresos								Pagos					
		Total	Administraciones Públicas		Resto sectores				Total	Administraciones Públicas		Resto sectores			
			Del cual		Total	Remesas de trabaja- dores	Del cual			Del cual		Total	Remesas de trabaja- dores	Otras	
			Total	Procedente de la UE			Total	Otras		Procedente de la UE					
	1=2-9	2=3+5	3	4	5=6+7	6	7	8	9=10+12	10	11	12=13+14	13	14	
09		-8 030	18 152	3 057	1 084	15 095	5 061	10 034	6 674	26 182	14 591	11 440	11 591	7 214	4 377
10		-6 897	18 215	2 948	676	15 267	5 376	9 891	6 310	25 112	13 040	10 390	12 072	7 184	4 889
11		-6 469	19 558	3 860	1 747	15 699	5 715	9 983	6 073	26 027	13 451	11 768	12 576	7 264	5 312
12	P	-4 267	20 421	3 971	1 622	16 450	5 941	10 509	6 117	24 688	12 178	10 953	12 510	6 584	5 926
13	P	-5 992	19 529	3 305	998	16 224	5 577	10 647	5 589	25 520	13 586	11 927	11 934	6 191	5 743
10 //		-1 021	3 880	592	46	3 289	1 408	1 881	920	4 901	2 112	1 827	2 789	1 628	1 161
///		-2 844	3 659	875	208	2 784	1 468	1 316	337	6 503	3 189	2 714	3 313	1 959	1 354
IV		1 215	7 569	827	264	6 742	1 288	5 454	4 577	6 354	3 098	1 852	3 256	2 018	1 237
11 /		-4 057	3 250	586	32	2 665	1 357	1 308	380	7 308	4 249	3 986	3 059	1 850	1 209
//		-1 586	3 684	513	77	3 171	1 441	1 730	700	5 270	2 196	1 833	3 075	1 747	1 328
///		-1 355	4 669	1 905	1 317	2 765	1 610	1 155	248	6 024	2 837	2 475	3 187	1 862	1 325
IV		530	7 955	857	321	7 098	1 308	5 791	4 744	7 425	4 170	3 474	3 255	1 805	1 450
12 /	P	-4 268	3 573	716	316	2 858	1 464	1 394	424	7 842	4 775	4 589	3 066	1 588	1 478
///	P	-1 309	4 195	1 143	619	3 052	1 490	1 562	579	5 504	2 530	2 336	2 974	1 587	1 387
///	P	-2 381	3 554	857	276	2 696	1 585	1 111	127	5 934	2 875	2 340	3 059	1 658	1 401
IV	P	3 690	9 099	1 254	411	7 844	1 402	6 442	4 987	5 408	1 998	1 688	3 410	1 751	1 659
13 /	P	-3 854	4 004	770	358	3 234	1 382	1 853	348	7 858	5 119	4 789	2 738	1 446	1 292
//	P	-2 626	3 568	754	273	2 814	1 410	1 404	310	6 194	3 151	2 728	3 043	1 542	1 501
///	P	-2 704	3 574	904	131	2 669	1 436	1 233	154	6 278	3 253	2 786	3 025	1 600	1 425
IV	P	3 193	8 383	877	237	7 506	1 349	6 156	4 776	5 190	2 063	1 624	3 127	1 603	1 525
14 /	A	-4 287	3 930	984	477	2 946	1 271	1 675	338	8 217	5 199	4 911	3 018	1 583	1 435

17. BALANZA DE PAGOS Y POSICIÓN DE INVERSIÓN INTERNACIONAL
A) Balanza de pagos

17.6 Cuenta de capital. Resumen por componentes y sectores institucionales

Millones de euros

	Saldo	Ingresos							Pagos				
		Total	Enajenación de activos inmateriales no producidos (a)	Transferencias de capital				Total	Enajenación de activos inmateriales no producidos (a)	Transferencias de capital			
				Total	Administraciones Públicas		Resto sectores			Total	Administra- ciones Públicas	Resto sectores	
					Total	Del cual							
													Procedente de la UE
1=2-8	2=3+4	3	4=5+7	5	6	7	8=9+10	9	10=11+12	11	12		
09		4 224	6 478	1 138	5 340	4 175	3 965	1 165	2 254	1 553	701	153	547
10		6 289	7 934	1 058	6 876	5 559	5 401	1 317	1 645	925	720	71	649
11		5 431	7 143	615	6 528	5 122	5 017	1 406	1 712	991	721	140	581
12	P	6 594	7 960	648	7 312	6 011	5 869	1 301	1 366	718	648	55	594
13	P	7 834	10 212	2 848	7 364	6 095	5 920	1 270	2 378	1 412	966	49	916
10 //		1 710	2 120	180	1 940	1 600	1 576	340	410	235	175	17	158
///		1 363	1 831	521	1 309	1 023	990	286	468	287	181	23	158
IV		1 321	1 719	167	1 552	1 167	1 143	384	399	230	169	12	157
11 /		1 565	1 873	183	1 690	1 391	1 360	299	308	147	162	9	153
//		1 349	1 626	229	1 398	1 032	1 022	365	277	150	127	4	123
///		1 251	1 720	144	1 575	1 224	1 206	351	469	313	156	7	148
IV		1 266	1 923	59	1 865	1 475	1 430	390	657	381	276	120	156
12 /	P	680	984	90	895	545	509	350	305	168	137	11	126
//	P	1 719	2 019	78	1 941	1 665	1 644	276	300	135	165	12	154
///	P	1 517	1 859	154	1 706	1 405	1 359	300	342	170	173	14	159
IV	P	2 678	3 097	326	2 771	2 395	2 359	375	419	246	173	18	155
13 /	P	1 377	2 189	516	1 674	1 366	1 322	307	812	651	161	14	147
//	P	2 530	2 912	148	2 764	2 466	2 445	298	382	231	151	16	135
///	P	1 253	1 649	401	1 248	941	868	307	395	239	156	7	149
IV	P	2 674	3 462	1 783	1 679	1 321	1 285	358	788	290	498	13	485
14 /	A	2 036	2 356	461	1 895	1 567	1 519	328	320	173	147	9	138

Véanse notas al final del capítulo

17. BALANZA DE PAGOS Y POSICIÓN DE INVERSIÓN INTERNACIONAL
A) Balanza de pagos

17.7 Cuenta financiera. Detalle por componentes

Millones de euros

		Total	Inversiones directas			Inversiones de cartera incluido Banco de España			Otras inversiones incluido Banco de España			Derivados financieros incluido Banco de España	Reservas
			Total	De España en el exterior	Del exterior en España	Total	De España en el exterior	Del exterior en España	Total	De España en el exterior	Del exterior en España		
		1=2+5+8+ 11+12	2=4-3	3	4	5=7-6	6	7	8=10-9	9	10	11	12
10		43 329	1 532	28 574	30 106	35 435	-71 402	-35 967	-1 447	17 630	16 183	8 622	-814
11		30 307	-9 197	29 612	20 415	-30 429	-37 765	-68 194	82 027	33 963	115 991	-2 072	-10 022
12	P	324	23 098	-3 099	19 999	-41 308	-10 337	-51 645	12 280	45 242	57 522	8 465	-2 211
13	P	-25 286	9 890	19 609	29 499	50 335	-18 775	31 560	-88 495	-52 536	-141 031	3 445	-462
13 E-A	P	398	6 720	4 785	11 505	-1 090	-7 532	-8 622	-5 515	-55	-5 570	933	-650
14 E-A	A	2 390	-4 400	9 695	5 296	-30 341	26 861	-3 480	34 225	-3 306	30 919	2 905	1
13 Ene	P	23	2 295	1 327	3 622	10 809	-1 643	9 167	-12 568	-2 289	-14 858	421	-934
13 Feb	P	6 057	2 307	-744	1 563	2 726	-1 081	1 645	1 518	-1 305	213	-486	-8
13 Mar	P	-3 347	-1 383	5 789	4 406	-12 657	-751	-13 408	10 467	4 129	14 596	71	155
13 Abr	P	-2 336	3 500	-1 587	1 913	-1 968	-4 057	-6 025	-4 932	-589	-5 521	927	136
13 May	P	-5 353	555	520	1 075	4 467	-344	4 122	-10 108	-2 829	-12 938	-430	163
13 Jun	P	-2 291	16	2 191	2 207	-10 365	-1 530	-11 894	7 377	-4 312	3 064	600	81
13 Jul	P	-5 254	1 665	-337	1 328	5 625	-6 510	-885	-13 068	-30 343	-43 411	426	98
13 Ago	P	-1 142	533	1 177	1 709	1 128	1 482	2 610	-3 425	-3 168	-6 592	594	29
13 Sep	P	-5 188	1 900	1 470	3 370	7 933	-1 834	6 099	-15 818	2 815	-13 002	904	-107
13 Oct	P	954	4 491	-1 757	2 734	3 225	-4 639	-1 414	-7 488	-2 733	-10 221	840	-115
13 Nov	P	-2 061	-426	2 968	2 542	17 171	4 013	21 183	-18 888	-5 906	-24 794	70	14
13 Dic	P	-5 348	-5 564	8 592	3 028	22 241	-1 881	20 361	-21 561	-6 007	-27 568	-491	27
14 Ene	A	2 633	1 653	1 672	3 325	-9 708	7 840	-1 868	12 470	-1 157	11 313	-1 739	-43
14 Feb	A	2 248	-3 871	3 514	-358	-5 918	4 238	-1 680	12 922	-6 283	6 639	-1 051	165
14 Mar	A	-2 019	-2 031	2 286	256	2 534	6 047	8 581	-1 439	5 588	4 149	-1 019	-64
14 Abr	A	-471	-150	2 224	2 073	-17 249	8 737	-8 512	10 272	-1 454	8 819	6 714	-57

17. BALANZA DE PAGOS Y POSICIÓN DE INVERSIÓN INTERNACIONAL
A) Balanza de pagos

17.8 Inversiones de España en el exterior.
Detalle por sectores institucionales

Millones de euros

		Directas			Cartera					Otra inversión				
		Total 1=2+3	Otras Instituciones Financieras Monetarias 2	Otros sectores residentes 3	Total 4=5 a 8	Banco de España 5	Otras Instituciones Financieras Monetarias 6	Adminis- traciones Públicas 7	Otros sectores residentes 8	Total 9=10 a 13	Banco de España 10	Otras Instituciones Financieras Monetarias 11	Adminis- traciones Públicas 12	Otros sectores residentes 13
10		28 574	-6 480	35 054	-71 402	-6 708	-34 598	-5 956	-24 140	17 630	3	8 325	3 218	6 084
11		29 612	17 444	12 168	-37 765	4 730	-7 859	-1 101	-33 535	33 963	68	17 109	6 856	9 929
12	P	-3 099	-79	-3 020	-10 337	-13 620	22 165	-4 871	-14 011	45 242	375	15 184	20 211	9 471
13	P	19 609	2 489	17 120	-18 775	-9 975	-9 745	-869	1 814	-52 536	89	-64 529	8 805	3 100
13 E-A	P	4 785	-652	5 437	-7 532	-3 646	-1 079	-838	-1 970	-55	8	1 582	-1 515	-130
14 E-A	A	9 695	3 317	6 379	26 861	-173	12 158	-13	14 889	-3 306	567	-2 537	-3 116	1 780
13 Ene	P	1 327	-453	1 780	-1 643	-650	-1 067	-29	103	-2 289	-141	-1 073	-2 038	962
13 Feb	P	-744	-75	-670	-1 081	-998	1 622	1 066	-2 771	-1 305	100	1 693	-1 938	-1 161
13 Mar	P	5 789	211	5 578	-751	-701	721	-1 258	487	4 129	-98	2 750	602	874
13 Abr	P	-1 587	-335	-1 251	-4 057	-1 296	-2 355	-617	211	-589	146	-1 788	1 859	-805
13 May	P	520	209	310	-344	-747	-447	1	848	-2 829	-34	-5 819	1 825	1 199
13 Jun	P	2 191	95	2 096	-1 530	-246	-129	2	-1 157	-4 312	-21	-4 892	1 148	-546
13 Jul	P	-337	-447	110	-6 510	-1 436	-2 981	-28	-2 064	-30 343	91	-31 963	243	1 286
13 Ago	P	1 177	201	976	1 482	-889	728	2	1 641	-3 168	-19	-3 283	-132	266
13 Sep	P	1 470	202	1 269	-1 834	-1 313	-1 199	2	675	2 815	27	2 151	216	421
13 Oct	P	-1 757	-1 338	-419	-4 639	-703	-4 328	-12	404	-2 733	-6	-6 187	2 102	1 358
13 Nov	P	2 968	544	2 424	4 013	-271	2 275	-0	2 010	-5 906	-35	-8 624	2 563	191
13 Dic	P	8 592	3 675	4 917	-1 881	-724	-2 585	1	1 427	-6 007	79	-7 496	2 355	-945
14 Ene	A	1 672	667	1 004	7 840	-44	4 106	2	3 776	-1 157	403	98	-1 836	178
14 Feb	A	3 514	2 024	1 489	4 238	12	655	1	3 570	-6 283	170	-5 139	-2 312	998
14 Mar	A	2 286	374	1 913	6 047	-135	2 924	1	3 257	5 588	1	5 563	100	-76
14 Abr	A	2 224	251	1 972	8 737	-6	4 473	-17	4 286	-1 454	-7	-3 059	933	680

17. BALANZA DE PAGOS Y POSICIÓN DE INVERSIÓN INTERNACIONAL
A) Balanza de pagos

17.9 Inversiones directas y de cartera de España en el exterior, incluido Banco de España
Instituciones financieras monetarias

Millones de euros

	Inversiones directas				Inversiones de cartera								
	Total	Acciones	Otras formas de participación y beneficios reinvertidos	Inmuebles	Total	Banco de España				Otras instituciones financieras monetarias			
						Total	Acciones y participaciones en fondos de inversión	Bonos y obligaciones	Instrumentos del mercado monetario	Total	Acciones y participaciones en fondos de inversión	Bonos y obligaciones	Instrumentos del mercado monetario
	1=2 a 4	2	3	4	5=6+10	6=7 a 9	7	8	9	10=11 a 13	11	12	13
09	6 201	4 909	1 322	-30	2 701	-5 937	-	-3 997	-1 940	8 639	-1 640	6 983	3 295
10	-6 480	-8 065	1 566	18	-41 307	-6 708	-	-6 440	-268	-34 598	-1 975	-29 151	-3 473
11	17 444	14 552	2 896	-5	-3 129	4 730	-	4 378	352	-7 859	-2 344	-4 606	-909
12	P -79	-2 847	2 862	-95	8 545	-13 620	-	-13 152	-468	22 165	-646	14 946	7 866
13	P 2 489	-3 580	6 067	2	-19 720	-9 975	-	-9 975	-	-9 745	402	-6 425	-3 722
10 /	750	467	270	12	-21 547	-6 164	-	-5 798	-366	-15 383	-1 420	-12 693	-1 270
///	252	-15	240	28	-7 012	-1 445	-	-1 445	-	-5 568	604	-5 814	-358
IV	-905	-1 224	306	13	-8 121	1 875	-	1 778	97	-9 996	-1 698	-7 132	-1 166
11 /	4 892	4 189	704	-0	1 312	-110	-	-601	492	1 421	-495	410	1 506
///	9 938	9 293	646	-0	140	-942	-	-1 349	408	1 082	-923	2 234	-229
IV	1 450	506	940	4	1 734	2 668	-	3 093	-426	-933	-731	900	-1 103
12 /	1 163	565	606	-8	-6 315	3 113	-	3 236	-122	-9 429	-195	-8 151	-1 084
12 /	P 1 494	687	807	0	3 636	-4 663	-	-4 195	-468	8 299	489	7 665	145
///	P 557	-142	698	1	-8 655	-2 916	-	-2 916	-	-5 739	-534	-4 353	-852
IV	P -2 486	-3 239	756	-3	-5 175	-3 003	-	-3 003	-	-2 172	-350	-4 705	2 883
13 /	P 356	-152	602	-93	18 739	-3 038	-	-3 038	-	21 777	-251	16 339	5 689
13 /	P -317	-938	621	1	-1 074	-2 350	-	-2 350	-	1 276	107	-860	2 028
///	P -31	-661	630	0	-5 220	-2 289	-	-2 289	-	-2 931	672	-3 208	-395
IV	P -45	-663	616	1	-7 090	-3 638	-	-3 638	-	-3 452	-488	-3 951	987
14 /	P 2 882	-1 318	4 200	-1	-6 336	-1 698	-	-1 698	-	-4 638	110	1 594	-6 341
14 /	A 3 065	2 142	924	-	7 517	-168	-	-168	-	7 685	551	6 653	482

17. BALANZA DE PAGOS Y POSICIÓN DE INVERSIÓN INTERNACIONAL
A) Balanza de pagos

17.10 Inversiones directas y de cartera de España en el exterior.
Administraciones Públicas y otros sectores residentes

Millones de euros

	Administraciones Públicas			Otros sectores residentes									
	Total	Bonos y obligaciones	Resto	Directas					Cartera				
				Total	Acciones	Otras formas de participación y beneficios reinvertidos	Financiación a empresas relacionadas	Inmuebles	Total	Acciones y participaciones en fondos de inversión	Bonos y obligaciones	Instrumentos del mercado monetario	
	1=2+3	2	3	4=5a8	5	6	7	8	9=10a12	10	11	12	
09		-12 202	-12 201	-1	3 208	-6 574	8 799	-4	987	7 055	9 261	2 913	-5 118
10		-5 956	-5 956	-0	35 054	17 704	11 906	4 636	807	-24 140	10 877	-32 071	-2 946
11		-1 101	-1 100	-1	12 168	-4 881	6 134	10 297	618	-33 535	-7 407	-25 104	-1 025
12	P	-4 871	-5 667	796	-3 020	-10 754	7 413	-282	602	-14 011	6 638	-21 201	553
13	P	-869	-71	-797	17 120	3 323	14 054	-612	355	1 814	12 585	-8 460	-2 311
10 //		-3 543	-3 548	5	4 281	-264	4 452	-225	317	-5 895	2 263	-10 718	2 561
///		-1 139	-1 134	-5	18 853	12 032	1 611	5 029	181	-11 755	290	-7 888	-4 157
IV		-391	-391	-1	8 994	5 515	1 956	1 463	61	-10 219	1 704	-11 061	-862
11 /		-620	-620	-0	7 452	4 567	2 618	81	186	-9 091	1 209	-10 545	246
//		-27	-27	-0	-7 590	-5 929	-1 722	-69	130	-9 649	-637	-7 976	-1 036
///		-483	-482	-1	2 487	-6 020	2 510	5 841	155	-6 498	-3 643	-3 500	645
IV		29	29	-0	9 820	2 501	2 728	4 443	147	-8 297	-4 336	-3 083	-879
12 /	P	-342	-341	-0	-2 534	-2 830	1 228	-1 029	97	-5 160	1 836	-6 394	-602
//	P	-513	-514	0	5 295	-661	2 600	3 228	129	-2 680	1 973	-4 945	292
///	P	-2 350	-2 348	-1	1 179	529	2 234	-1 748	164	-2 884	933	-3 267	-549
IV	P	-1 666	-2 464	797	-6 960	-7 792	1 351	-732	213	-3 287	1 897	-6 595	1 411
13 /	P	-220	576	-796	6 689	5 804	1 887	-1 110	108	-2 181	3 677	-4 037	-1 822
//	P	-614	-613	-1	1 155	264	4 133	-3 335	93	-97	3 296	-2 962	-431
///	P	-24	-24	-0	2 355	-1 192	3 471	16	60	252	1 900	-2 345	697
IV	P	-11	-10	-0	6 921	-1 553	4 563	3 818	94	3 840	3 711	884	-755
14 /	A	4	4	0	4 406	1 622	1 637	1 135	12	10 603	6 991	3 429	183

17. BALANZA DE PAGOS Y POSICIÓN DE INVERSIÓN INTERNACIONAL
A) Balanza de pagos

17.11 Otras inversiones de España en el exterior, incluido Banco de España
Detalle por sectores institucionales

Millones de euros

	Total	Administraciones Públicas			Otros sectores residentes			Instituciones financieras monetarias, incluido Banco de España								
		Total	A largo plazo	A corto plazo	Total	A largo plazo	A corto plazo	Total	Banco de España	Otras instituciones financieras monetarias						
										Total	A largo plazo	A corto plazo			Pro memoria: variación neta de depósitos	
												Total	Préstamos	Depósitos y otros		
	1=2+5+8	2=3+4	3	4	5=6+7	6	7	8=9+10	9	10=11+12	11	12=13+14	13	14	15	
09		4 394	1 314	873	441	-788	704	-1 492	3 868	385	3 482	10 647	-7 164	-5 294	-1 870	2 124
10		17 630	3 218	2 947	271	6 084	377	5 707	8 328	3	8 325	9 522	-1 198	-4 299	3 101	-15 267
11		33 963	6 856	6 706	150	9 929	98	9 832	17 177	68	17 109	26 083	-8 974	-3 401	-5 573	-33 053
12	P	45 242	20 211	19 949	262	9 471	-1 072	10 543	15 560	375	15 184	27 002	-11 818	2 510	-14 328	-165 163
13	P	-52 536	8 805	9 309	-504	3 100	-1 693	4 793	-64 441	89	-64 529	-43 613	-20 916	1 583	-22 499	31 265
10 //		12 845	2 608	2 110	497	1 235	94	1 141	9 003	53	8 950	6 015	2 935	-2 669	5 604	-49 415
III		-8 276	120	744	-624	1 349	79	1 270	-9 744	-33	-9 712	-1 633	-8 079	-2 680	-5 399	30 662
IV		20 408	4 209	-10	4 219	3 870	185	3 685	12 329	85	12 244	642	11 602	1 276	10 326	-1 335
11 /		10 817	-691	3 401	-4 092	3 850	66	3 784	7 657	-237	7 895	12 567	-4 672	-1 593	-3 079	810
II		11 887	1 112	1 066	46	1 407	12	1 395	9 368	267	9 101	5 823	3 277	1 576	1 701	36 186
III		2 496	449	631	-183	5 321	76	5 245	-3 274	-118	-3 157	6 021	-9 178	-5 317	-3 861	-22 564
IV		8 764	5 986	1 608	4 379	-649	-57	-593	3 427	156	3 270	1 672	1 599	1 932	-333	-47 485
12 /	P	24 776	1 109	5 275	-4 166	196	-230	426	23 471	-82	23 553	10 452	13 101	-1 069	14 171	-72 320
II	P	37 831	5 791	5 775	16	5 329	-392	5 721	26 711	187	26 524	9 212	17 311	282	17 029	-70 625
III	P	-25 246	-3	302	-305	2 673	-61	2 734	-27 916	-41	-27 876	9 726	-37 601	3 684	-41 285	-5 156
IV	P	7 881	13 314	8 597	4 717	1 273	-389	1 662	-6 706	311	-7 017	-2 387	-4 629	-387	-4 243	-17 062
13 /	P	534	-3 374	1 231	-4 605	675	-301	976	3 233	-138	3 371	2 613	758	2 451	-1 694	34 591
II	P	-7 731	4 831	4 764	68	-153	-358	205	-12 410	90	-12 499	-22 033	9 533	-1 960	11 493	6 699
III	P	-30 695	327	504	-177	1 973	-564	2 537	-32 995	99	-33 094	-18 062	-15 032	251	-15 283	-16 816
IV	P	-14 645	7 020	2 810	4 210	604	-470	1 074	-22 269	38	-22 307	-6 132	-16 175	841	-17 016	6 792
14 /	A	-1 852	-4 048	15	-4 063	1 100	-380	1 480	1 096	574	522	-1 853	2 375	1 666	709	2 899

17. BALANZA DE PAGOS Y POSICIÓN DE INVERSIÓN INTERNACIONAL
A) Balanza de pagos

17.12 Inversiones del exterior en España.
Detalle por sectores institucionales

Millones de euros

	Directas			Cartera				Otra inversión				
	Total	Otras Instituciones Financieras Monetarias	Otros sectores residentes	Total	Otras Instituciones Financieras Monetarias	Administraciones Públicas	Otros sectores residentes	Total	Banco de España	Otras Instituciones Financieras Monetarias	Administraciones Públicas	Otros sectores residentes
	1=2+3	2	3	4=5+6+7	5	6	7	8=9 a 12	9	10	11	12
10	30 106	2 380	27 725	-35 967	-21 227	14 333	-29 072	16 183	9 788	-7 545	5 074	8 866
11	20 415	2 290	18 124	-68 194	-32 818	-10 965	-24 411	115 991	124 056	-18 933	2 495	8 372
12	P 19 999	2 825	17 174	-51 645	-40 917	3 041	-13 769	57 522	162 366	-150 802	54 959	-9 001
13	P 29 499	948	28 551	31 560	-10 265	64 326	-22 501	-141 031	-123 660	-30 516	7 389	5 756
13 E-A	P 11 505	-27	11 532	-8 622	-5 053	3 501	-7 070	-5 570	-48 223	35 627	2 654	4 373
14 E-A	A 5 296	835	4 461	-3 480	5 219	-4 089	-4 610	30 919	17 162	8 741	1 538	3 478
13 Ene	P 3 622	-15	3 637	9 167	2 066	4 133	2 968	-14 858	-27 930	11 136	565	1 372
Feb	P 1 563	51	1 512	1 645	-2 952	9 047	-4 450	213	-12 286	10 025	1 938	536
Mar	P 4 406	1	4 406	-13 408	-1 974	-9 193	-2 241	14 596	-226	14 410	-38	449
Abr	P 1 913	-63	1 977	-6 025	-2 193	-486	-3 346	-5 521	-7 781	55	189	2 016
May	P 1 075	19	1 056	4 122	-1 700	8 670	-2 848	-12 938	-4 220	-11 754	1 790	1 247
Jun	P 2 207	213	1 994	-11 894	-1 412	-8 637	-1 846	3 064	-2 302	4 878	804	-315
Jul	P 1 328	290	1 038	-885	-6 076	5 569	-377	-43 411	-1 175	-38 474	-53	-3 709
Ago	P 1 709	-25	1 735	2 610	2 066	2 473	-1 929	-6 592	164	-9 310	1 552	1 002
Sep	P 3 370	275	3 095	6 099	-315	8 982	-2 568	-13 002	-13 063	-682	741	1
Oct	P 2 734	211	2 523	-1 414	-1 301	4 016	-4 129	-10 221	-4 341	-7 378	-640	2 138
Nov	P 2 542	8	2 534	21 183	2 730	16 753	1 700	-24 794	-22 928	-3 975	291	1 819
Dic	P 3 028	-15	3 044	20 361	797	22 998	-3 434	-27 568	-27 571	552	251	-800
14 Ene	A 3 325	568	2 756	-1 868	3 033	-4 038	-863	11 313	7 402	3 338	475	98
Feb	A -358	262	-620	-1 680	-2 068	6 140	-5 751	6 639	10 988	-3 766	-332	-250
Mar	A 256	2	253	8 581	5 581	1 618	1 382	4 149	-4 702	5 754	263	2 833
Abr	A 2 073	2	2 071	-8 512	-1 326	-7 809	623	8 819	3 475	3 415	1 132	796

17. BALANZA DE PAGOS Y POSICIÓN DE INVERSIÓN INTERNACIONAL
A) Balanza de pagos

17.13 Inversiones directas y de cartera del exterior en España.
Instituciones financieras monetarias

Millones de euros

		Directas			Cartera			
		Total	Acciones	Otras formas de participación y beneficios reinvertidos	Total	Acciones	Bonos y obligaciones	Instrumentos del mercado monetario
		1=2+3	2	3	4=5a7	5	6	7
09		1 491	590	901	16 360	9 147	5 033	2 180
10		2 380	891	1 489	-21 227	-1 786	-14 483	-4 958
11		2 290	904	1 386	-32 818	-1 795	-23 582	-7 441
12	P	2 825	941	1 885	-40 917	3 732	-43 201	-1 448
13	P	948	728	220	-10 265	4 696	-15 114	154
10 //		423	260	162	-17 095	-1 286	-11 418	-4 392
10 ///		755	90	665	928	308	2 259	-1 639
10 IV		1 096	545	551	341	-47	1 013	-625
11 /		218	-2	220	345	2 144	-1 502	-298
11 //		603	295	308	-10 166	-1 937	-5 221	-3 008
11 ///		1 056	500	556	-10 992	-1 694	-8 094	-1 205
11 IV		413	110	303	-12 005	-309	-8 765	-2 931
12 /	P	819	815	4	-11 533	1 455	-12 882	-106
12 //	P	-34	-2	-32	-23 691	-2 429	-20 609	-654
12 ///	P	117	67	50	-9 045	2 640	-11 069	-616
12 IV	P	1 924	61	1 863	3 352	2 066	1 358	-72
13 /	P	37	-9	46	-2 860	-694	-1 909	-257
13 //	P	169	231	-62	-5 305	-2 049	-3 196	-60
13 ///	P	539	502	37	-4 326	3 914	-8 311	71
13 IV	P	203	4	200	2 226	3 525	-1 699	400
14 /	A	833	-	833	6 545	2 940	3 719	-113

17. BALANZA DE PAGOS Y POSICIÓN DE INVERSIÓN INTERNACIONAL
A) Balanza de pagos

17.14 Inversiones directas y de cartera del exterior en España.
Administraciones Públicas y otros sectores residentes

Millones de euros

	Administraciones Públicas				Otros sectores residentes									
	Total	Bonos y obligaciones	Instrumentos del mercado monetario	Resto	Directas					Cartera				
					Total	Acciones	Otras formas de participación y beneficios reinvertidos	Financiación a empresas relacionadas	Inmuebles	Total	Acciones y participaciones en fondos inversión	Bonos y obligaciones	Instrumentos del mercado monetario	
	1=2 a 4	2	3	4	5=6a9	6	7	8	9	10=11a13	11	12	13	
09		56 886	25 672	31 214	-	6 000	-29	2 836	-461	3 654	-24 931	-2 780	-27 186	5 035
10		14 333	15 157	-831	7	27 725	7 564	14 069	2 272	3 820	-29 072	-1 670	-21 106	-6 296
11		-10 965	-3 953	-7 012	-0	18 124	1 953	17 221	-5 773	4 723	-24 411	5 305	-23 727	-5 989
12	P	3 041	2 123	920	-2	17 174	-918	22 072	-9 545	5 565	-13 769	3 975	-18 137	394
13	P	64 326	40 537	23 789	-	28 551	2 712	20 946	-1 561	6 453	-22 501	2 396	-23 275	-1 622
10 //		-3 910	4 060	-7 980	11	996	-868	2 309	-1 488	1 043	-15 472	-1 692	-11 545	-2 235
10 ///		3 478	2 560	918	-	8 216	1 504	2 976	2 761	975	6 625	3 504	1 577	1 544
10 IV		3 845	5 092	-1 244	-3	14 483	6 409	4 289	2 862	924	-8 049	-2 626	-3 412	-2 011
11 /		9 434	10 139	-706	-	8 695	4 981	3 860	-1 277	1 130	5 326	8 924	-3 395	-203
11 //		-6 167	-6 738	571	-	-6 862	-6 408	4 329	-6 085	1 302	-11 865	-4 307	-8 468	910
11 ///		410	136	273	-	4 199	3 359	3 442	-3 758	1 156	-10 733	-766	-5 587	-4 380
11 IV		-14 641	-7 491	-7 151	-0	12 092	22	5 589	5 347	1 134	-7 139	1 454	-6 277	-2 316
12 /	P	-23 119	-17 899	-5 219	-1	4 365	-357	4 366	-798	1 154	-1 612	-570	-4 296	3 254
12 //	P	-12 937	-7 214	-5 723	-0	3 028	632	4 629	-3 524	1 291	-20 882	895	-19 002	-2 775
12 ///	P	14 216	9 635	4 579	2	1 134	-1 834	4 297	-2 655	1 325	-6 941	1 839	-6 925	-1 855
12 IV	P	24 881	17 601	7 283	-4	8 647	640	8 779	-2 567	1 795	15 667	1 811	12 085	1 770
13 /	P	3 987	1 833	2 154	-	9 555	154	8 295	-12	1 118	-3 724	250	-5 473	1 499
13 //	P	-452	-4 953	4 501	-	5 027	1 693	3 478	-1 865	1 721	-8 040	-1 920	-6 509	389
13 ///	P	17 024	10 348	6 677	-	5 868	99	2 992	1 107	1 669	-4 874	2 581	-7 272	-183
13 IV	P	43 767	33 309	10 458	-	8 101	766	6 181	-791	1 945	-5 863	1 485	-4 021	-3 327
14 /	A	3 720	11 824	-8 104	-0	2 390	321	1 756	-487	800	-5 232	-1 658	-5 077	1 502

17. BALANZA DE PAGOS Y POSICIÓN DE INVERSIÓN INTERNACIONAL
A) Balanza de pagos

17.15 Otras inversiones del exterior en España,
incluido Banco de España.
Detalle por sectores institucionales

Millones de euros

	Total	Administraciones Públicas			Otros sectores residentes			Instituciones financieras monetarias, incluido Banco de España					
		Total	Préstamos a largo plazo	Préstamos a corto plazo	Total	Préstamos a largo plazo	Préstamos a corto plazo	Total	Banco de España	Otras instituciones financieras monetarias			
										Total	Depósitos a largo plazo	Depósitos a corto plazo	
	1	2	3	4	5	6	7	8	9	10	11	12	
09		14 820	2 317	3 882	-1 565	-828	9 969	-10 797	13 331	6 146	7 185	24 149	-16 964
10		16 183	5 074	4 626	449	8 866	6 294	2 572	2 242	9 788	-7 545	3 097	-10 642
11		115 991	2 495	3 051	-556	8 372	3 812	4 560	105 123	124 056	-18 933	26 808	-45 741
12	P	57 522	54 959	55 266	-307	-9 001	-6 930	-2 071	11 564	162 366	-150 802	1 579	-152 382
13	P	-141 031	7 389	7 298	91	5 756	6 414	-658	-154 176	-123 660	-30 516	-25 296	-5 220
10 //		27 181	1 703	1 623	80	1 882	-837	2 719	23 596	62 313	-38 716	5 591	-44 307
10 ///		-17 381	1 458	719	739	6 480	6 403	76	-25 319	-46 488	21 169	-1 155	22 324
10 IV		3 398	1 435	1 391	45	846	1 701	-856	1 117	-8 208	9 325	-3 715	13 041
11 /		-1 807	88	576	-488	245	-635	879	-2 139	-10 895	8 755	18 611	-9 856
11 //		49 454	859	1 347	-488	1 709	1 081	628	46 886	5 333	41 553	8 564	32 989
11 ///		28 502	644	145	499	6 537	3 727	2 810	21 321	43 260	-21 939	5 618	-27 557
11 IV		39 842	904	983	-79	-118	-361	243	39 056	86 358	-47 303	-5 986	-41 317
12 /	P	60 233	5 470	5 893	-423	1 772	1 876	-103	52 991	101 055	-48 063	1 215	-49 278
12 //	P	92 397	5 643	5 430	213	-1 668	304	-1 971	88 422	132 386	-43 964	1 599	-45 563
12 ///	P	-44 253	366	110	256	44	-34	78	-44 662	-8 279	-36 383	-2 410	-33 973
12 IV	P	-50 856	43 480	43 833	-353	-9 149	-9 075	-74	-85 188	-62 796	-22 391	1 176	-23 567
13 /	P	-49	2 465	2 493	-29	2 357	-958	3 314	-4 871	-40 442	35 571	2 728	32 844
13 //	P	-15 394	2 783	2 564	218	2 948	3 883	-935	-21 125	-14 303	-6 822	-14 373	7 551
13 ///	P	-63 005	2 240	1 223	1 017	-2 705	312	-3 017	-62 540	-14 074	-48 466	-19 796	-28 670
13 IV	P	-62 582	-98	1 017	-1 116	3 157	3 177	-20	-65 640	-54 840	-10 800	6 144	-16 944
14 /	A	22 101	406	412	-6	2 682	1 770	911	19 013	13 687	5 326	-1 367	6 693

17. BALANZA DE PAGOS Y POSICION DE INVERSION INTERNACIONAL

A) Balanza de pagos

	2006	2007	2008	2009	2010	2011	2012	2013
SERVICIOS: INGRESOS	84 761	93 306	97 651	88 754	94 149	102 013	106 451	109 307
Turismo y viajes	40 715	42 061	41 901	38 125	39 621	43 126	43 791	45 505
Transportes	14 414	15 312	16 767	14 271	15 721	16 420	17 166	17 545
Fletes	5 394	5 302	5 471	4 694	5 236	5 612	5 930	6 145
Pasajes	4 966	5 310	5 745	4 593	5 176	5 318	5 656	5 440
Aéreos	4 796	5 071	5 535	4 462	5 063	5 223	5 538	5 316
Terrestres y otros	42	45	23	20	24	26	28	38
Marítimos	128	194	187	111	89	68	89	87
Otros (a)	4 054	4 700	5 551	4 985	5 309	5 491	5 580	5 959
Comunicaciones	1 148	1 244	1 511	1 505	1 600	1 653	1 645	2 025
Construcción	1 741	3 003	3 661	3 013	3 119	3 160	3 878	3 481
Seguros	648	1 110	960	1 266	834	1 009	1 293	1 189
Servicios financieros	3 165	4 298	3 840	3 099	3 452	3 597	3 228	3 514
Servicios informáticos	3 165	3 909	4 174	4 370	4 878	4 822	5 053	5 522
Servicios prestados a las empresas	17 398	20 113	22 432	20 824	22 260	25 223	26 990	27 402
Comerciales (b)	1 650	1 383	1 640	1 825	2 046	1 756	2 592	1 094
Leasing operativo (c)	440	861	737	805	774	914	773	747
Otros servicios prestados a las empresas	15 308	17 870	20 055	18 193	19 439	22 554	23 625	25 561
Servicios personales, culturales y recreativos	986	1 165	1 198	1 198	1 339	1 560	1 771	1 731
Audiovisuales	438	524	512	547	545	683	823	785
Otros servicios culturales y recreativos	549	641	687	652	794	877	948	946
Servicios gubernamentales	633	700	668	584	657	683	646	666
Royalties y rentas de la propiedad inmaterial	749	390	539	498	668	761	990	728
SERVICIOS: PAGOS	62 525	70 255	71 861	63 722	66 109	66 732	68 897	68 437
Turismo y viajes	13 266	14 360	13 834	12 086	12 663	12 349	11 913	12 249
Transportes	16 370	16 314	18 014	14 520	16 035	15 683	15 910	15 917
Fletes	10 890	9 840	10 158	7 839	8 723	8 513	8 414	8 143
Pasajes	2 899	3 368	4 633	4 208	4 499	4 336	4 539	4 726
Aéreos	2 794	3 259	4 531	4 122	4 417	4 249	4 468	4 632
Terrestres y otros	37	29	12	13	23	25	23	23
Marítimos	68	81	91	73	58	63	47	70
Otros (a)	2 582	3 106	3 223	2 474	2 813	2 833	2 957	3 048
Comunicaciones	1 873	2 172	2 267	2 154	2 017	2 035	2 126	2 166
Construcción	1 049	1 415	2 071	1 677	1 353	1 106	951	1 090
Seguros	1 539	1 943	1 484	1 585	1 508	1 500	1 510	1 695
Servicios financieros	3 231	3 700	3 580	3 244	3 518	3 477	3 988	3 624
Servicios informáticos	1 683	1 916	1 934	1 777	2 140	2 236	2 322	2 162
Servicios prestados a las empresas	19 651	23 701	24 351	22 626	22 959	24 492	26 540	26 197
Comerciales (b)	1 477	1 521	1 589	1 142	1 106	1 051	1 033	1 025
Leasing operativo (c)	1 192	1 375	866	456	379	365	345	215
Otros servicios prestados a las empresas	16 982	20 806	21 895	21 028	21 474	23 076	25 162	24 958
Servicios personales, culturales y recreativos	1 526	1 764	1 778	1 435	1 579	1 496	1 486	1 496
Audiovisuales	917	1 012	1 018	766	883	884	847	866
Otros servicios culturales y recreativos	609	753	761	669	696	612	639	629
Servicios gubernamentales	332	342	270	334	279	281	258	262
Royalties y rentas de la propiedad inmaterial	2 005	2 626	2 276	2 283	2 057	2 077	1 892	1 579

17.16. Transactions in services: By type of service

Véanse notas al final del capítulo

17.16 Balanza de servicios
Detalle por tipo de servicio

Millones de euros

2012-I	2012-II	2012-III	2012-IV	2013-I	2013-II	2013-III	2013-IV	
22 208	25 905	32 706	25 632	22 596	26 737	32 807	27 166	SERVICES: CREDITS
7 711	10 687	16 444	8 950	7 868	11 100	17 040	9 497	Travel
4 074	4 318	4 413	4 361	4 044	4 530	4 531	4 440	Transportation
1 528	1 487	1 399	1 516	1 540	1 626	1 448	1 531	Freight
1 353	1 451	1 475	1 377	1 265	1 424	1 414	1 337	Passenger transport
1 334	1 423	1 436	1 345	1 232	1 395	1 379	1 310	Air transport
5	7	7	9	8	6	14	11	Overland and other transport
14	22	31	22	25	24	22	17	Sea transport
1 193	1 379	1 539	1 468	1 239	1 480	1 669	1 571	Other(a)
351	391	437	466	414	565	493	553	Communication services
804	1 149	1 021	903	817	821	841	1 001	Construction services
258	243	329	463	220	304	312	353	Insurance services
783	792	820	832	693	845	871	1 105	Financial services
1 146	1 330	1 234	1 344	1 301	1 404	1 327	1 491	Computer and information services
6 321	6 185	7 165	7 319	6 590	6 363	6 642	7 807	Other business services
629	429	1 055	478	384	29	457	224	Merchanting (b)
69	209	278	217	101	189	250	208	Operational leasing (c)
5 623	5 547	5 832	6 623	6 105	6 146	5 935	7 375	Miscellaneous business, professional and technical
346	452	512	461	348	458	425	500	Personal, cultural and recreational services
160	232	239	192	165	222	146	252	Audiovisual
186	220	273	269	183	236	279	248	Other cultural and recreational services
166	150	141	189	165	155	149	198	Government services
247	208	192	343	137	193	177	222	Royalties and licence fees
16 114	16 471	18 050	18 263	15 821	16 842	17 500	18 273	SERVICES: DEBITS
2 475	2 640	3 749	3 049	2 384	2 613	3 941	3 310	Travel
3 880	4 053	4 052	3 925	3 651	4 072	4 110	4 084	Transportation
2 217	2 109	2 028	2 060	1 998	2 083	2 000	2 061	Freight
964	1 194	1 225	1 156	980	1 230	1 284	1 232	Passenger transport
951	1 178	1 201	1 138	962	1 204	1 256	1 211	Air transport
5	7	5	6	4	6	6	7	Overland and other transport
8	8	18	13	14	20	22	15	Sea transport
699	750	799	708	673	759	826	790	Other (a)
495	583	488	560	451	635	533	548	Communication services
204	276	236	235	224	305	274	287	Construction services
332	443	415	320	306	475	418	495	Insurance services
799	964	1 046	1 179	806	868	845	1 104	Financial services
588	584	639	510	549	519	570	524	Computer and information services
6 388	6 003	6 446	7 704	6 635	6 542	5 954	7 067	Other business services
259	273	246	256	248	252	235	289	Merchanting (b)
71	61	144	69	52	54	54	55	Operational leasing (c)
6 058	5 669	6 055	7 379	6 335	6 235	5 665	6 723	Miscellaneous business, professional and technical
418	346	441	281	368	314	419	395	Personal, cultural and recreational services
274	159	265	150	215	192	206	255	Audiovisual and related services
144	188	176	131	153	122	214	140	Other cultural and recreational services
59	72	61	66	57	61	68	76	Government services
477	505	475	434	390	438	367	384	Royalties and licence fees

EUR millions

17. BALANCE OF PAYMENTS AND INTERNATIONAL INVESTMENT POSITION
A) Balance of payments

See notes at the end of the chapter

17. BALANZA DE PAGOS Y POSICION DE INVERSION INTERNACIONAL
A) Balanza de pagos

	2006	2007	2008	2009	2010	2011	2012	2013
SERVICIOS: INGRESOS	84 761	93 306	97 651	88 754	94 149	102 013	106 451	109 307
TOTAL MUNDIAL	84 761	93 306	97 651	88 754	94 149	102 013	106 451	109 307
EUROPA	71 713	77 645	80 460	70 800	74 328	80 553	81 764	85 386
Unión Europea	64 339	68 326	70 499	62 247	65 142	70 706	72 978	75 730
Área del euro	40 501	41 866	44 275	40 930	43 142	46 550	46 431	47 315
Reino Unido	20 389	22 482	22 216	17 818	17 964	19 434	21 650	23 294
Suecia	1 128	1 434	1 348	1 197	1 341	1 584	1 660	1 827
Dinamarca	1 167	1 149	1 232	1 013	1 006	1 066	1 135	1 121
Instituciones europeas	446	459	497	375	413	424	460	368
Países de nueva incorporación	708	936	930	914	1 277	1 648	1 642	1 805
del cual:								
República Checa	138	155	123	194	195	190	168	185
Hungria	97	100	148	80	68	315	343	347
Polonia	199	266	377	421	558	665	594	711
Resto de Europa	7 374	9 320	9 961	8 552	9 186	9 847	8 786	9 656
del cual:								
Suiza	4 561	5 956	6 320	5 351	5 793	5 272	3 840	3 747
Noruega	1 168	1 349	1 633	1 117	1 189	1 611	1 604	1 720
Rusia	454	658	989	911	730	1 380	1 802	2 401
Turquía	232	269	222	333	560	685	650	794
AMÉRICA DEL NORTE Y CENTRAL	6 971	7 624	7 844	7 760	9 082	10 004	11 786	11 218
Estados Unidos	4 117	5 222	5 536	5 155	6 690	6 863	8 209	7 647
Canadá	759	602	563	846	382	814	835	861
México	1 094	1 092	1 141	1 152	1 264	1 503	1 708	1 667
AMÉRICA DEL SUR	2 615	2 689	3 341	3 324	4 652	5 187	6 232	4 830
Argentina	518	574	652	519	815	859	900	642
Brasil	579	587	702	925	1 639	1 701	1 493	1 355
Chile	301	344	323	303	59	477	607	425
Colombia	197	254	269	247	355	343	447	506
Venezuela	622	608	839	634	762	887	891	838
ÁFRICA	923	1 354	2 042	2 311	1 570	1 679	1 766	2 301
Egipto	83	102	103	113	94	63	72	63
Magreb	469	631	1 096	1 242	852	796	831	908
ASIA	1 779	2 866	2 729	3 169	3 010	3 357	3 999	4 519
Japón	388	434	417	415	465	473	529	616
China	142	201	215	310	356	481	433	519
Hong-Kong	93	106	53	72	157	186	221	280
Singapur	97	179	197	156	226	258	269	265
Próximo y Medio Oriente	702	1 527	1 507	1 813	1 286	1 317	1 839	1 918
Israel	177	175	175	156	219	254	265	277
Países del Golfo	457	1 281	1 253	1 552	966	946	1 473	1 527
OCEANÍA Y REGIONES POLARES	242	313	309	431	566	567	754	937
Australia	205	266	293	418	554	553	735	915
INSTITUCIONES INTERNACIONALES DISTINTAS DE LAS DE LA UE	373	704	828	786	794	498
INDETERMINADOS	143	112	98	172	147	167	136	115
Pro memoria								
OCDE	76 747	83 142	86 328	76 665	81 441	88 374	90 982	93 796
NAFTA	5 969	6 916	7 240	7 154	8 335	9 180	10 752	10 175
EFTA	5 943	7 487	8 102	6 539	7 050	6 973	5 514	5 526
OPEP	1 244	2 402	3 206	3 594	2 425	2 663	3 254	3 360
Nuevos países industrializados (NICs)	307	426	375	330	604	732	748	966
ASEAN	220	305	290	243	355	418	514	477
Comunidad de estados independientes	519	755	1 065	1 020	779	1 476	1 978	2 635
Paraísos fiscales	1 337	1 505	1 131	1 373	1 673	1 698	1 853	1 984
MERCOSUR	1 178	1 263	1 699	1 744	2 922	2 881	2 913	2 228
Latinoamérica	4 055	4 107	4 749	4 744	6 270	7 169	8 560	7 098

17.17 Transactions in services:
Geographical breakdown

Véanse notas al final del capítulo

17.17 Balanza de servicios
Detalle geográfico de servicios

Millones de euros

2012-I 2012-II 2012-III 2012-IV 2013-I 2013-II 2013-III 2013-IV

22 208 25 905 32 706 25 632 22 596 26 737 32 807 27 166

SERVICES: CREDITS

22 208 25 905 32 706 25 632 22 596 26 737 32 807 27 166

TOTAL WORLD

17 111 19 919 25 386 19 348 17 359 20 733 26 435 20 860

EUROPE

15 317 17 855 22 658 17 148 15 379 18 418 23 243 18 690

European Union

9 924 11 282 14 411 10 813 9 797 11 231 14 623 11 664

Euro area

4 200 5 429 6 915 5 105 4 426 5 974 7 131 5 763

United Kingdom

425 367 405 463 455 435 468 470

Sweden

254 293 335 254 263 209 391 259

Denmark

107 117 109 126 94 100 78 97

EU Institutions

406 367 482 387 346 471 552 437

New EU member states

of wich:

... 54 ...

Czech Republic

67 83 94 98 69 133 71 74

Hungary

118 115 233 127 115 179 240 178

Poland

1 794 2 064 2 728 2 200 1 979 2 315 3 192 2 170

Rest of Europe

of wich:

793 978 997 1 072 714 925 1 133 975

Switzerland

431 310 457 405 473 374 473 400

Norway

230 410 798 364 470 575 970 385

Russia

143 150 205 151 112 217 288 177

Turkey

2 506 2 936 3 258 3 086 2 531 2 993 2 811 2 882

CENTRAL AND NORTH AMERICA

1 557 2 119 2 380 2 153 1 693 2 098 1 865 1 991

United States

249 175 218 193 188 203 249 221

Canada

432 385 405 485 356 416 458 437

Mexico

1 230 1 519 1 926 1 557 1 050 1 115 1 372 1 294

SOUTH AMERICA

175 259 280 186 124 159 200 158

Argentina

326 419 398 350 282 354 372 348

Brazil

139 84 193 190 ... 67 188 123

Chile

91 112 104 139 116 137 117 136

Colombia

102 269 241 279 252 149 177 260

Venezuela

440 402 424 500 498 501 619 683

AFRICA

... 232 191 203 205 223 203 209 273

Egypt

Maghreb

786 842 1 395 976 972 1 120 1 192 1 235

ASIA

89 140 126 174 130 175 141 170

Japan

70 125 152 86 132 123 149 115

China

55 57 57 53 ... 62 93 77

Hong-Kong

96 ... 63 74 70 ... 79 73

Singapore

307 348 850 334 445 460 481 532

Near and Middle East

59 61 80 65 63 79 79 56

Israel

223 263 744 243 361 354 370 442

Gulf Countries

88 245 286 135 140 257 362 178

OCEANIA AND POLAR REGIONS

84 241 278 131 134 252 357 172

Australia

... 232 191 203 205 223 203 209 273

INTERNATIONAL ORGANISATIONS DIFFERENT FROM EU INSTITUTIONS

... 232 191 203 205 223 203 209 273

Maghreb

786 842 1 395 976 972 1 120 1 192 1 235

ASIA

89 140 126 174 130 175 141 170

Japan

70 125 152 86 132 123 149 115

China

55 57 57 53 ... 62 93 77

Hong-Kong

96 ... 63 74 70 ... 79 73

Singapore

307 348 850 334 445 460 481 532

Near and Middle East

59 61 80 65 63 79 79 56

Israel

223 263 744 243 361 354 370 442

Gulf Countries

88 245 286 135 140 257 362 178

OCEANIA AND POLAR REGIONS

84 241 278 131 134 252 357 172

Australia

... 232 191 203 205 223 203 209 273

INTERNATIONAL ORGANISATIONS DIFFERENT FROM EU INSTITUTIONS

... 232 191 203 205 223 203 209 273

Maghreb

786 842 1 395 976 972 1 120 1 192 1 235

ASIA

89 140 126 174 130 175 141 170

Japan

70 125 152 86 132 123 149 115

China

55 57 57 53 ... 62 93 77

Hong-Kong

96 ... 63 74 70 ... 79 73

Singapore

307 348 850 334 445 460 481 532

Near and Middle East

59 61 80 65 63 79 79 56

Israel

223 263 744 243 361 354 370 442

Gulf Countries

88 245 286 135 140 257 362 178

OCEANIA AND POLAR REGIONS

84 241 278 131 134 252 357 172

Australia

... 232 191 203 205 223 203 209 273

INTERNATIONAL ORGANISATIONS DIFFERENT FROM EU INSTITUTIONS

... 232 191 203 205 223 203 209 273

Maghreb

786 842 1 395 976 972 1 120 1 192 1 235

ASIA

89 140 126 174 130 175 141 170

Japan

70 125 152 86 132 123 149 115

China

55 57 57 53 ... 62 93 77

Hong-Kong

96 ... 63 74 70 ... 79 73

Singapore

307 348 850 334 445 460 481 532

Near and Middle East

59 61 80 65 63 79 79 56

Israel

223 263 744 243 361 354 370 442

Gulf Countries

88 245 286 135 140 257 362 178

OCEANIA AND POLAR REGIONS

84 241 278 131 134 252 357 172

Australia

... 232 191 203 205 223 203 209 273

INTERNATIONAL ORGANISATIONS DIFFERENT FROM EU INSTITUTIONS

... 232 191 203 205 223 203 209 273

Maghreb

786 842 1 395 976 972 1 120 1 192 1 235

ASIA

89 140 126 174 130 175 141 170

Japan

70 125 152 86 132 123 149 115

China

55 57 57 53 ... 62 93 77

Hong-Kong

See notes at the end of the chapter

EUR millions

17. BALANCE OF PAYMENTS AND INTERNATIONAL INVESTMENT POSITION
A) Balance of payments

17. BALANZA DE PAGOS Y POSICION DE INVERSION INTERNACIONAL
B) Balanza de pagos

	2006	2007	2008	2009	2010	2011	2012	2013
SERVICIOS: PAGOS	62 525	70 255	71 861	63 722	66 109	66 732	68 897	68 437
TOTAL MUNDIAL	62 525	70 255	71 861	63 722	66 109	66 732	68 897	68 437
EUROPA	46 532	53 353	54 259	48 007	49 602	50 425	52 397	52 515
Unión Europea	41 471	47 378	48 317	43 265	44 390	45 876	47 551	47 761
Área del euro	27 745	31 043	33 050	29 002	29 261	29 994	30 664	29 720
Reino Unido	11 525	13 836	12 940	12 189	13 105	12 885	13 966	14 862
Suecia	719	731	651	569	551	532	563	511
Dinamarca	358	449	455	359	340	372	406	336
Instituciones europeas
Países de nueva incorporación del cual:	1 118	1 314	1 206	1 124	1 119	2 062	1 920	2 299
República Checa	210	229	230	189	186	197	203	193
Hungría	318	363	339	314	292	807	741	799
Polonia	216	309	298	239	242	340	268	278
Resto de Europa del cual:	5 061	5 976	5 941	4 743	5 213	4 549	4 847	4 754
Suiza	2 821	3 629	3 809	2 887	3 229	2 545	2 808	2 540
Noruega	260	268	255	260	249	353	339	280
Rusia	507	477	482	324	414	446	482	628
Turquía	433	469	360	333	380	324	310	439
AMÉRICA DEL NORTE Y CENTRAL	7 849	8 678	9 123	8 017	8 245	8 038	8 247	7 660
Estados Unidos	5 713	6 322	6 834	6 361	6 487	6 513	6 536	5 943
Canadá	663	964	989	577	453	375	406	376
México	637	672	661	510	545	551	651	703
AMÉRICA DEL SUR	1 799	2 070	2 085	1 811	2 031	2 221	2 213	2 206
Argentina	445	486	535	444	416	409	341	231
Brasil	421	469	455	427	529	540	500	557
Chile	190	231	250	182	269	315	253	260
Colombia	163	203	223	192	254	323	384	375
Venezuela	199	159	131	162	103	128	160	158
ÁFRICA	2 130	2 061	2 170	1 887	1 948	1 714	1 902	1 882
Egipto	249	247	224	159	180	92	87	56
Magreb	978	1 045	1 012	909	978	878	809	942
ASIA	3 916	3 838	3 946	3 648	3 955	3 923	3 714	3 781
Japón	507	539	419	357	351	390	288	271
China	1 038	995	1 020	876	1 098	953	938	916
Hong-Kong	269	195	198	179	169	258	263	214
Singapur	121	151	206	123	161	150	126	189
Próximo y Medio Oriente	800	799	1 153	1 257	1 308	1 238	1 162	1 140
Israel	175	177	186	175	207	185	182	161
Países del Golfo	449	458	747	891	840	755	869	891
OCEANÍA Y REGIONES POLARES	181	205	187	138	153	193	253	274
Australia	134	144	155	114	112	132	198	231
INSTITUCIONES INTERNACIONALES DISTINTAS DE LAS DE LA UE	...	84	...	98
INDETERMINADOS	108	116	166	192	158	114
Pro memoria								
OCDE	52 463	60 074	61 341	54 127	56 174	56 701	58 773	57 919
NAFTA	7 013	7 958	8 484	7 448	7 485	7 439	7 593	7 022
EFTA	3 151	3 953	4 109	3 182	3 502	2 924	3 167	2 845
OPEP	1 573	1 473	2 186	2 073	2 010	1 901	2 055	2 196
Nuevos países industrializados (NICs)	715	658	648	526	514	635	598	643
ASEAN	632	625	563	423	502	477	475	529
Comunidad de estados independientes	633	606	615	421	495	567	627	828
Paraísos fiscales	1 698	1 661	1 511	1 321	1 606	1 549	1 569	1 541
MERCOSUR	974	1 106	1 140	1 001	1 086	1 101	989	904
Latinoamérica	2 792	3 078	3 048	2 615	2 861	3 058	3 165	3 257

17.17 (Continued) Transactions in services:
Geographical breakdown

Véanse notas al final del capítulo

17.17 (Continuación) Balanza de servicios
Detalle geográfico de servicios

Millones de euros

2012-I	2012-II	2012-III	2012-IV	2013-I	2013-II	2013-III	2013-IV	
16 114	16 471	18 050	18 263	15 821	16 842	17 500	18 273	SERVICES: DEBITS
16 114	16 471	18 050	18 263	15 821	16 842	17 500	18 273	TOTAL WORLD
12 024	12 430	13 724	14 219	12 173	12 883	13 322	14 138	EUROPE
10 832	11 301	12 377	13 041	11 070	11 741	12 156	12 794	European Union
6 933	7 319	7 747	8 665	7 021	7 328	7 521	7 849	Euro area
3 233	3 303	3 858	3 571	3 308	3 558	3 860	4 135	United Kingdom
153	163	124	124	136	110	135	129	Sweden
91	81	158	75	85	81	90	79	Denmark
...	EU Institutions
418	426	480	596	507	652	542	598	New EU member states
...	83	55	51	of wich:
170	183	204	184	182	267	193	158	Czech Republic
75	69	69	56	71	70	75	62	Hungary
1 193	1 129	1 348	1 177	1 103	1 142	1 166	1 344	Poland
679	634	814	681	578	622	564	777	Rest of Europe
87	106	76	70	54	70	78	78	of wich:
99	117	139	128	128	144	197	160	Switzerland
67	81	82	81	106	127	95	112	Norway
1 955	2 070	2 225	1 997	1 698	1 946	2 022	1 995	Russia
1 533	1 636	1 778	1 588	1 327	1 499	1 568	1 548	Turkey
100	83	109	114	78	98	106	94	CENTRAL AND NORTH AMERICA
149	148	178	176	143	147	206	207	United States
533	538	562	580	496	502	591	617	Canada
98	96	76	71	64	54	60	53	Mexico
123	116	129	131	112	116	168	161	SOUTH AMERICA
60	65	57	72	66	65	63	66	Argentina
105	87	91	101	77	87	101	110	Brazil
...	...	69	51	Chile
553	451	429	468	427	529	499	427	Colombia
...	Venezuela
227	189	181	211	196	271	260	214	AFRICA
949	855	1 004	906	919	891	984	987	Egypt
64	87	72	65	68	72	69	62	Maghreb
234	218	254	232	227	205	228	256	ASIA
65	...	94	59	63	68	Japan
...	55	China
321	265	272	304	279	276	316	269	Hong-Kong
68	Singapore
215	194	214	245	218	208	250	215	Near and Middle East
65	62	63	64	50	66	67	90	Israel
50	...	55	53	55	79	Gulf Countries
...	OCEANIA AND POLAR REGIONS
...	63	57	Australia
13 557	14 080	15 443	15 693	13 346	14 268	14 772	15 533	INTERNATIONAL ORGANISATIONS DIFFERENT FROM EU INSTITUTIONS
1 782	1 867	2 066	1 878	1 549	1 744	1 880	1 849	UNCLASSIFIED
772	743	897	755	637	700	649	859	Memorandum items
502	466	547	540	514	566	624	492	OECD
143	132	191	133	142	154	161	185	NAFTA
117	109	141	107	122	123	137	147	EFTA
134	152	175	166	182	189	247	210	OPEC
414	379	439	338	366	370	407	398	New industrialized countries(NICS)
258	243	235	254	208	194	259	244	ASEAN
774	762	812	817	715	752	879	911	Independent states community
								Offshore financial centres
								MERCOSUR
								Latin America

EUR millions

17. BALANCE OF PAYMENTS AND INTERNATIONAL INVESTMENT POSITION
B) Balance of payments

See notes at the end of the chapter

17. BALANZA DE PAGOS Y POSICIÓN DE INVERSIÓN INTERNACIONAL
17.C Conciliación entre los activos financieros y pasivos frente a otros residentes en la zona del euro
y al resto del mundo y la Posición de Inversión Internacional

Datos referidos a 2012-IV

Posición de Inversión Internacional Cuentas financieras	Inversiones de España en el exterior/ <i>Spanish investment abroad</i>										
	Inversión directa/ <i>Direct investment</i>		Inversión de cartera/ <i>Portfolio investment</i>						Otras inversiones/ <i>Other investment</i>		
	Acciones y otras participaciones/ <i>Shares and other equities</i>	Financiación entre empresas relacionadas/ <i>Intercompany debt transactions</i>	Acciones y participaciones/ <i>Equity securities</i>		Bonos y obligaciones/ <i>Bonds and notes</i>		Instos. mercado monetario/ <i>Money market instruments</i>		Préstamos/ <i>Loans</i>		
			Instituciones financieras monetarias/ <i>Monetary financial institutions</i>	Otros sectores residentes/ <i>Other resident sectors</i>	Instituciones financieras monetarias/ <i>Monetary financial institutions</i>	Otros sectores residentes/ <i>Other resident sectors</i>	Instituciones financieras monetarias/ <i>Monetary financial institutions</i>	Otros sectores residentes/ <i>Other resident sectors</i>	Instituciones financieras monetarias/ <i>Monetary financial institutions</i>	Administraciones Públicas/ <i>General government</i>	Otros sectores residentes/ <i>Other resident sectors</i>
	1	2	3	4	5	6	7	8	9	10	11
AF.1 ORO MONETARIO Y DEG											
AF.2 EFECTIVO Y DEPÓSITOS.											
Instituciones financieras monetarias.											
Otros sectores residentes											
<i>Instituciones financieras no monetarias</i>											
<i>Sociedades no financieras</i>											
<i>Hogares e instituciones sin fines de lucro</i>											
AF.3 VALORES DISTINTOS DE ACCIONES (EXCEPTO AF.34)					118 137	97 739	9 441	3 029			
Instituciones financieras monetarias.					118 137		9 441				
Administraciones Públicas						2 125					
Otros sectores residentes						95 614		3 029			
<i>Instituciones financieras no monetarias</i>											
<i>Sociedades no financieras</i>											
<i>Hogares e instituciones sin fines de lucro</i>											
AF.34 DERIVADOS FINANCIEROS											
AF.4 PRÉSTAMOS		49 445							64 833	35 713	3 460
Instituciones financieras monetarias.									64 833		
Administraciones Públicas										35 713	
Otros sectores residentes		49 445									3 460
<i>Instituciones financieras no monetarias</i>											
<i>Sociedades no financieras</i>											
AF.5 ACCIONES Y OTRAS PARTICIPACIONES	432 344		2 611	85 797							
Instituciones financieras monetarias.	94 812		2 611								
Administraciones Públicas											
Otros sectores residentes	337 532			85 797							
<i>Instituciones financieras no monetarias</i>											
<i>Sociedades no financieras</i>											
<i>Hogares e instituciones sin fines de lucro</i>											
AF.6 RESERVAS TÉCNICAS DE SEGURO											
AF.7 OTRAS CUENTAS PENDIENTES DE COBRO											
TOTAL ACTIVOS FINANCIEROS DE SECT. RESIDENTES . .	432 344	49 445	2 611	85 797	118 137	97 739	9 441	3 029	64 833	35 713	3 460

2012 Q4 data

1. Financial assets of domestic sectors (liabilities of other euro area residents and the rest of the world)

1. Activos financieros de los sectores residentes (pasivos de otros residentes en la zona del euro y en el resto del mundo)

Millones de euros

Inversiones de España en el exterior/ <i>Spanish investment abroad</i>							Total Posición de Inversión Internacional/ <i>Total/ International Investment Position</i>	Cuentas financieras/ <i>Financial accounts</i>	Discrepancia/ <i>Discrepancy</i>	International Investment Position
--	--	--	--	--	--	--	--	--	-------------------------------------	---

EUR millions

17. BALANCE OF PAYMENTS AND INTERNATIONAL INVESTMENT POSITION

17.C Reconciliation between financial assets and liabilities vis-à-vis other euro area residents and the rest of the world and the International Investment Position

17. BALANZA DE PAGOS Y POSICIÓN DE INVERSIÓN INTERNACIONAL
17.C Conciliación entre los activos financieros y pasivos frente a otros residentes en la zona del euro
y al resto del mundo y la Posición de Inversión Internacional

Datos referidos a 2012-IV

Posición de Inversión Internacional Cuentas financieras	Inversiones del exterior en España/Foreign investment in Spain									
	Inversión directa/ Direct investment		Inversión de cartera/ Portfolio investment							
	Acciones y otras partici- paciones/ Shares and other equities	Financiación entre empresas relacionadas/ Intercompany debt transactions	Acciones y participaciones/ Equity securities		Bonos y obligaciones/ Bonds and notes			Instrumentos del mercado monetario/ Money market instruments		
			Instituciones financieras monetarias/ Monetary financial institutions	Otros sectores residentes/ Other resident sectors	Instituciones financieras monetarias/ Monetary financial institutions	Administra- ciones Públicas/ General government	Otros sectores residentes/ Other resident sectors	Instituciones financieras monetarias/ Monetary financial institutions	Administra- ciones Públicas/ General government	Otros sectores residentes/ Other resident sectors
	1	2	3	4	5	6	7	8	9	10
AF.1 ORO MONETARIO Y DEG										
AF.22 DEPÓSITOS TRANSFERIBLES. Instituciones financieras monetarias.										
AF.29 OTROS DEPÓSITOS Instituciones financieras monetarias. Otros sectores residentes Instituciones financieras no monetarias										
AF.331 VALORES DISTINTOS DE ACCIONES A CORTO PLAZO Instituciones financieras monetarias. Administraciones Públicas Otros sectores residentes Instituciones financieras no monetarias Sociedades no financieras.								1 800 1 800	27 732 27 732	6 064 6 064
AF.332 VALORES DISTINTOS DE ACCIONES A LARGO PLAZO Instituciones financieras monetarias. Administraciones Públicas Otros sectores residentes Instituciones financieras no monetarias Sociedades no financieras.					159 173 159 173	211 325 211 325	205 126 205 126			
AF.34 DERIVADOS FINANCIEROS										
AF.4 PRÉSTAMOS Administraciones Públicas Otros sectores residentes Instituciones financieras no monetarias Sociedades no financieras. Hogares e instituciones sin fines de lucro		106 398 106 398								
AF.5 ACCIONES Y OTRAS PARTICIPACIONES Instituciones financieras monetarias Otros sectores residentes. Instituciones financieras no monetarias Sociedades no financieras.	369 369		58 490 58 490	120 481 120 481						
AF.6 RESERVAS TÉCNICAS DE SEGURO										
AF.7 OTRAS CUENTAS PENDIENTES DE PAGO										
TOTAL PASIVOS DE LOS SECTORES RESIDENTES.	369 369	106 398	58 490	120 481	159 173	211 325	205 126	1 800	27 732	6 064

2012 Q4 data

2. Liabilities of domestic sectors (financial assets of other euro area residents and the rest of the world)

2. Pasivos de los sectores residentes (activos financieros de otros residentes en la zona del euro y en el resto del mundo)

Millones de euros

Inversiones del exterior en España/ <i>Foreign investment in Spain</i>							Derivados financieros/ <i>Financial derivatives</i>	Total Posición de Inversión Internacional/ <i>Total International Investment Position</i>	Cuentas financieras/ <i>Financial accounts</i>	Discrepancia/ <i>Discrepancy</i>	International Investment Position
--	--	--	--	--	--	--	--	--	---	-------------------------------------	---

EUR millions

17. BALANCE OF PAYMENTS AND INTERNATIONAL INVESTMENT POSITION

17.C Reconciliation between financial assets and liabilities vis-à-vis other euro area residents and the rest of the world and the International Investment Position

17. BALANZA DE PAGOS Y POSICIÓN DE INVERSIÓN INTERNACIONAL
B) Posición de inversión internacional

17.21 Resumen

Saldos a fin de periodo

mm de euros

	Posición de inversión internacional neta (activos-pasivos)	Total excepto Banco de España											Banco de España				
		Posición neta excepto Banco de España (activos-pasivos)	Inversiones directas			Inversiones de cartera (a)			Otras inversiones			Derivados financieros Posición neta (activos - pasivos)	Posición neta Banco de España	Reservas	Activos netos frente al Euro-sistema	Otros activos netos (activos-pasivos) (b)	
			Posición neta (activos-pasivos)	De España en el exterior (activos)	Del exterior en España (pasivos)	Posición neta (activos-pasivos)	De España en el exterior (activos)	Del exterior en España (pasivos)	Posición neta (activos-pasivos)	De España en el exterior (activos)	Del exterior en España (pasivos)						
	1=2+13	2=3+6+9+12	3=4-5	4	5	6=7-8	7	8	9=10-11	10	11	12	13=14 a 16	14	15	16	
06	-648,2	-743,9	-19,3	331,1	350,4	-508,9	455,7	964,6	-206,1	324,9	530,9	-9,6	95,7	14,7	29,4	51,6	
07	-822,8	-901,7	-2,6	395,4	398,0	-648,5	438,4	1 086,9	-231,8	379,5	611,3	-18,8	78,9	12,9	1,1	64,9	
08	-863,1	-914,0	1,3	424,4	423,2	-603,7	354,2	958,0	-305,1	386,6	691,8	-6,4	50,9	14,5	-30,6	67,0	
09	-982,2	-1 026,3	-4,5	434,4	438,9	-693,7	374,3	1 068,1	-327,1	369,6	696,8	-1,0	44,1	19,6	-36,4	60,9	
10 /	-972,1	-1 014,4	-6,7	442,1	448,8	-665,8	380,0	1 045,8	-347,7	359,8	707,5	5,7	42,4	20,9	-38,5	60,0	
II	-920,1	-896,8	11,8	461,8	450,1	-601,6	352,3	953,9	-318,8	368,7	687,5	12,0	-23,4	24,4	-100,8	53,1	
III	-977,1	-997,2	14,4	469,8	455,4	-659,4	333,7	993,1	-356,4	352,1	708,5	4,3	20,2	22,6	-54,3	51,9	
IV	-931,5	-961,8	18,6	488,9	470,2	-634,5	311,7	946,2	-348,6	370,5	719,1	2,7	30,3	23,9	-46,1	52,5	
11 /	-971,2	-1 010,7	-0,5	486,9	487,3	-665,8	301,8	967,6	-342,8	376,6	719,4	-1,5	39,5	23,2	-35,2	51,5	
II	-978,3	-1 010,5	13,6	491,1	477,5	-642,5	293,4	935,9	-381,3	378,9	760,2	-0,3	32,2	23,5	-40,6	49,3	
III	-967,7	-962,5	14,2	488,2	474,0	-612,9	274,9	887,8	-371,5	383,9	755,4	7,6	-5,2	27,6	-83,8	51,1	
IV	-956,1	-875,1	21,3	507,4	486,1	-584,2	258,1	842,3	-318,2	393,6	711,8	5,9	-81,0	36,4	-170,2	52,8	
12 /	-944,2	-759,4	22,3	506,6	484,2	-522,1	270,3	792,4	-262,6	410,7	673,3	2,9	-184,8	36,0	-271,2	50,5	
II	-932,3	-617,4	17,8	505,3	487,5	-438,3	254,8	693,1	-201,5	439,0	640,5	4,6	-314,9	41,4	-403,6	47,3	
III	-938,6	-629,3	15,5	494,0	478,5	-463,8	254,0	717,8	-183,9	415,7	599,6	2,8	-309,3	40,2	-395,4	45,9	
IV	-954,5	-704,2	-6,0	482,6	488,6	-514,2	276,0	790,2	-186,0	419,9	605,9	2,1	-250,3	38,3	-332,6	43,9	
13 /	-963,6	-752,5	-11,0	489,7	500,6	-519,7	283,2	802,8	-223,9	420,9	644,8	2,0	-211,1	39,7	-292,1	41,4	
II	-964,2	-760,7	-35,2	469,7	504,9	-503,9	280,2	784,1	-223,9	415,4	639,4	2,3	-203,5	35,4	-277,8	38,9	
III	-994,5	-801,6	-43,9	467,8	511,8	-551,7	284,6	836,4	-208,1	384,9	593,0	2,2	-192,9	35,3	-263,7	35,5	
IV	-1 004,5	-863,4	-52,8	466,4	519,2	-609,5	293,5	903,0	-203,7	380,7	584,5	2,6	-141,1	33,6	-208,9	34,2	
14 /	-1 021,3	-868,4	-53,8	466,9	520,7	-601,6	328,0	929,6	-212,5	378,6	591,1	-0,5	-152,9	34,2	-221,9	34,8	

Véanse notas al final del capítulo

17. BALANZA DE PAGOS Y POSICIÓN DE INVERSIÓN INTERNACIONAL
B) Posición de inversión internacional

17.22 Inversiones de España en el exterior

Saldos a fin de periodo

mm de euros

	Total	Inversiones directas			Inversiones de cartera, incluido Banco de España					Otras inversiones, incluido Banco de España					Derivados financieros	Reservas
		Total	Participaciones en el capital	Financiación a empresas relacionadas	Total, excluido Banco de España (a)				Banco de España	Total, excluido Banco de España				Banco de España		
					Total	Acciones y participaciones en fondos de inversión	Bonos y obligaciones	Instrumentos del mercado monetario		Total	Préstamos	Depósitos	Otros activos			
1=2+5+9+10+14+15+16	2=3+4	3	4	5=6 a 8	6	7	8	9	10=11a13	11	12	13	14	15	16	
06	1 240,6	331,1	307,9	23,2	455,7	133,2	311,9	10,5	50,5	324,9	63,4	249,7	11,8	30,8	33,0	14,7
07	1 340,4	395,4	368,3	27,1	438,4	133,0	298,6	6,8	64,3	379,5	69,0	294,0	16,5	5,2	44,6	12,9
08	1 359,1	424,4	393,4	31,0	354,2	63,1	280,1	11,0	66,2	386,6	74,1	292,6	20,0	4,8	108,3	14,5
09	1 341,5	434,4	404,2	30,2	374,3	78,6	285,2	10,6	60,6	369,6	76,4	274,2	19,1	5,4	77,4	19,6
10 /	1 361,9	442,1	410,9	31,2	380,0	89,3	280,2	10,5	59,8	359,8	76,3	267,2	16,4	5,4	93,9	20,9
II	1 383,7	461,8	428,4	33,4	352,3	87,3	252,9	12,0	52,9	368,7	79,3	272,8	16,6	5,4	118,3	24,4
III	1 356,6	469,8	432,3	37,5	333,7	88,7	237,5	7,5	51,5	352,1	79,1	256,9	16,1	5,4	121,4	22,6
IV	1 347,9	488,9	450,0	38,9	311,7	92,5	213,8	5,4	52,2	370,5	83,5	269,6	17,4	5,6	95,1	23,9
11 /	1 326,0	486,9	448,5	38,4	301,8	92,9	201,5	7,3	51,3	376,6	79,0	281,0	16,6	5,6	80,7	23,2
II	1 325,0	491,1	453,0	38,1	293,4	92,0	195,2	6,2	48,8	378,9	82,8	279,7	16,4	5,6	83,7	23,5
III	1 365,7	488,2	443,5	44,6	274,9	78,4	190,6	6,0	50,7	383,9	85,0	281,2	17,7	5,6	134,8	27,6
IV	1 393,9	507,4	457,7	49,6	258,1	77,8	176,1	4,2	52,4	393,6	92,8	281,9	18,9	5,7	140,2	36,4
12 /	1 412,4	506,6	458,3	48,3	270,3	83,9	182,6	3,8	49,9	410,7	92,4	300,3	18,0	5,7	133,2	36,0
II	1 446,2	505,3	452,9	52,4	254,8	82,4	169,1	3,2	46,7	439,0	111,2	308,9	19,0	5,7	153,3	41,4
III	1 412,0	494,0	443,7	50,3	254,0	86,6	161,9	5,5	45,2	415,7	97,2	297,2	21,3	5,7	157,2	40,2
IV	1 414,1	482,6	433,1	49,4	276,0	89,6	173,0	13,3	42,8	419,9	104,2	293,4	22,2	5,9	148,6	38,3
13 /	1 419,1	489,7	447,2	42,4	283,2	99,8	170,4	12,9	40,5	420,9	102,8	294,8	23,2	5,9	139,4	39,7
II	1 365,3	469,7	430,9	38,9	280,2	105,1	163,0	12,1	38,0	415,4	106,4	283,5	25,5	5,9	120,7	35,4
III	1 330,3	467,8	429,2	38,6	284,6	112,7	158,0	13,9	34,6	384,9	104,4	255,1	25,4	5,9	117,2	35,3
IV	1 311,8	466,4	423,6	42,8	293,5	124,4	162,3	6,8	33,3	380,7	103,6	249,3	27,8	5,9	98,5	33,6
14 /	1 343,6	466,9	423,7	43,2	328,0	140,2	180,5	7,3	33,7	378,6	99,3	248,9	30,3	6,4	95,8	34,2

Véanse notas al final del capítulo

17. BALANZA DE PAGOS Y POSICIÓN DE INVERSIÓN INTERNACIONAL
B) Posición de inversión internacional

17.23 Inversiones de España en el exterior
Inversiones de cartera, incluido Banco de España
Detalle por sectores institucionales

Saldo a fin de periodo

Millones de euros

	Acciones y participaciones en fondos de inversión					Bonos y obligaciones					Instrumentos del mercado monetario				
	Total	Banco de España	Otras instituciones financieras monetarias	Administraciones públicas	Otros sectores residentes	Total	Banco de España	Otras instituciones financieras monetarias	Administraciones públicas	Otros sectores residentes	Total	Banco de España	Otras instituciones financieras monetarias	Administraciones públicas	Otros sectores residentes
	1=2 a 5	2	3	4	5	6=7 a 10	7	8	9	10	11=12 a 15	12	13	14	15
06	133 193	-	11 594	-	121 599	357 939	45 991	83 707	15 981	212 260	15 063	4 518	2 809	7	7 728
07	132 954	-	15 425	-	117 530	355 065	56 448	84 238	22 003	192 376	14 693	7 848	2 728	-	4 118
08	63 146	-	11 114	-	52 032	343 914	63 858	83 804	26 225	170 026	13 315	2 309	2 231	-	8 775
09	78 591	-	8 834	-	69 756	345 388	60 233	93 325	14 113	177 717	10 952	366	5 562	0	5 024
10 /	89 281	-	9 542	-	79 739	339 609	59 455	90 220	13 373	176 560	10 888	366	5 052	0	5 470
II	87 320	-	7 413	-	79 907	305 770	52 883	77 324	10 046	165 518	12 047	-	3 932	0	8 115
III	88 730	-	8 229	-	80 500	288 954	51 456	70 526	9 000	157 972	7 476	-	3 559	0	3 917
IV	92 462	-	6 552	-	85 910	265 882	52 076	62 756	8 421	142 629	5 518	97	2 429	0	2 992
11 /	92 922	-	6 357	-	86 566	252 243	50 699	63 984	8 212	129 348	7 937	588	3 959	0	3 389
II	91 969	-	5 177	-	86 792	242 989	47 836	65 931	8 068	121 153	7 242	994	3 693	-	2 554
III	78 371	-	3 880	-	74 492	240 667	50 104	65 927	7 835	116 801	6 565	589	2 812	-	3 165
IV	77 849	-	4 275	-	73 575	227 983	51 920	59 120	7 688	109 255	4 695	468	1 747	19	2 460
12 /	83 926	-	5 132	-	78 794	232 504	49 878	66 936	7 222	108 468	3 755	-	1 970	-	1 786
II	82 442	-	4 235	-	78 207	215 741	46 665	62 699	6 780	99 597	3 250	-	1 093	-	2 556
III	86 616	-	4 288	-	82 327	207 167	45 242	58 796	4 625	98 503	5 484	-	3 985	7	1 493
IV	89 646	-	3 829	-	85 818	215 897	42 850	75 287	2 125	95 635	13 259	-	9 441	789	3 029
13 /	99 808	-	4 236	-	95 571	210 947	40 536	75 935	2 636	91 839	12 947	-	11 565	-	1 382
II	105 065	-	4 673	-	100 391	200 993	37 961	72 282	1 989	88 761	12 093	-	11 127	-	967
III	112 673	-	5 579	-	107 094	192 665	34 648	67 632	1 960	88 424	13 940	-	12 258	-	1 682
IV	124 433	-	7 941	-	116 492	195 534	33 274	70 074	1 918	90 268	6 837	-	5 870	-	968
14 /	140 187	-	8 309	-	131 878	214 251	33 717	79 602	1 905	99 027	7 276	-	6 113	-	1 163

Véanse notas al final del capítulo

17. BALANZA DE PAGOS Y POSICIÓN DE INVERSIÓN INTERNACIONAL
B) Posición de inversión internacional

17.24 Inversiones de España en el exterior
Otras inversiones, incluido Banco de España
Detalle por sectores institucionales

Saldo a fin de periodo

Millones de euros

	Préstamos				Depósitos				Otros activos financieros	
	Total	Instituciones financieras monetarias	Administraciones Públicas	Otros sectores residentes	Total	Banco de España	Otras instituciones financieras monetarias	Otros sectores residentes	del cual:	
	1=2 a 4	2	3	4	5=6 a 8	6	7	8	9	10
06	63 394	52 777	8 798	1 819	280 018	30 333	154 144	95 541	12 210	7 156
07	68 954	58 030	8 917	2 006	298 836	4 793	194 931	99 112	16 924	9 806
08	74 084	61 742	9 440	2 903	296 908	4 352	189 955	102 601	20 422	11 736
09	76 379	62 768	10 295	3 316	278 989	4 786	171 638	102 565	19 724	9 995
10 /	76 290	66 152	6 784	3 355	271 941	4 785	164 140	103 016	17 025	9 457
II	79 330	66 411	9 493	3 426	277 548	4 785	167 849	104 913	17 232	10 245
III	79 096	66 523	9 134	3 438	261 676	4 786	151 476	105 414	16 755	9 876
IV	83 514	66 519	13 373	3 622	274 348	4 786	160 101	109 461	18 232	9 934
11 /	79 047	63 317	12 326	3 404	285 781	4 786	168 387	112 608	17 357	9 854
II	82 780	66 339	13 171	3 270	284 485	4 786	165 713	113 985	17 213	9 587
III	85 049	67 833	13 871	3 345	285 986	4 786	161 146	120 054	18 487	10 090
IV	92 824	69 652	19 766	3 405	286 706	4 787	161 212	120 707	19 816	9 750
12 /	92 410	68 470	20 756	3 185	305 133	4 786	179 600	120 747	18 895	9 316
II	111 203	81 225	26 708	3 270	313 641	4 786	181 842	127 013	19 894	9 777
III	97 196	67 269	26 605	3 323	301 998	4 785	167 781	129 432	22 200	9 739
IV	104 223	64 833	35 713	3 677	298 200	4 785	162 913	130 503	23 304	10 112
13 /	102 847	67 047	31 856	3 944	299 610	4 786	163 222	131 602	24 281	11 106
II	106 416	67 486	34 687	4 242	288 286	4 785	152 666	130 835	26 579	11 209
III	104 424	64 977	34 804	4 642	259 857	4 784	122 851	132 222	26 468	11 088
IV	103 620	58 673	40 042	4 905	254 067	4 787	117 416	131 865	28 888	11 760
14 /	99 332	58 254	35 665	5 414	254 034	5 125	116 616	132 294	31 653	12 504

17. BALANZA DE PAGOS Y POSICIÓN DE INVERSIÓN INTERNACIONAL
B) Posición de inversión internacional

17.25 Inversiones de España en el exterior
Reservas internacionales y
liquidez en moneda extranjera

Saldo a fin de periodo

Millones de euros

	Activos de reserva y otros activos en moneda extranjera Valores de mercado					Drenajes netos de liquidez en moneda extranjera (a) (operaciones con vencimiento residual de hasta un año) Valores nominales							
	Total	Banco de España			Tesoro Público	Total	Banco de España			Tesoro Público			
		Total	Activos de reserva (b)	Otros activos en moneda extranjera	Activos en moneda extranjera		Total	Total	Pre- determinados	Contingentes	Total	Pre- determinados	Contingentes
	1=2+5	2=3+4	3	4	5	6=7+10	7=8+9	8	9	10=11+12	11	12	
09	19 657	19 657	19 578	79	-	-2 801	-2 708	-2 708	-	-93	-87	-6	
10	23 875	23 875	23 905	-30	-	-2 927	-2 919	-2 919	-	-8	-	-8	
11	40 536	40 536	36 402	4 134	-	-4 611	-4 253	-4 253	-	-358	-	-358	
12	41 053	41 053	38 347	2 706	-	-304	-304	-304	-	-	-	-	
12 Nov	44 173	44 173	39 463	4 710	-	-2 312	-2 312	-2 312	-	-	-	-	
Dic	41 053	41 053	38 347	2 706	-	-304	-304	-304	-	-	-	-	
13 Ene	40 822	40 822	38 177	2 645	-	-1 034	-1 034	-1 034	-	-	-	-	
Feb	42 662	42 662	38 839	3 823	-	-2 213	-2 213	-2 213	-	-	-	-	
Mar	43 661	43 661	39 664	3 998	-	-2 269	-2 269	-2 269	-	-	-	-	
Abr	42 881	42 881	37 765	5 116	-	-3 217	-3 217	-3 217	-	-	-	-	
May	39 244	39 244	37 169	2 074	-	-1	-1	-1	-	-	-	-	
Jun	37 600	37 600	35 434	2 166	-	-1	-1	-1	-	-	-	-	
Jul	37 878	37 878	35 633	2 246	-	-1	-1	-1	-	-	-	-	
Ago	38 458	38 458	36 195	2 263	-	-1	-1	-1	-	-	-	-	
Sep	37 521	37 521	35 321	2 200	-	-13	-1	-1	-	-13	-13	-	
Oct	37 254	37 254	35 060	2 194	-	-13	-1	-1	-	-12	-12	-	
Nov	36 815	36 815	34 544	2 271	-	-13	-1	-1	-	-13	-13	-	
Dic	35 851	35 851	33 587	2 265	-	-13	-1	-1	-	-13	-13	-	
14 Ene	36 967	36 967	34 733	2 234	-	-14	-1	-1	-	-13	-13	-	
Feb	36 613	36 613	34 442	2 171	-	-13	-1	-1	-	-13	-13	-	
Mar	36 382	36 382	34 196	2 186	-	-71	-1	-1	-	-71	-71	-	
Abr	36 116	36 116	33 957	2 159	-	-71	-1	-1	-	-71	-71	-	
May	36 645	36 645	34 463	2 182	-	-72	-1	-1	-	-72	-72	-	

Véanse notas al final del capítulo

17. BALANZA DE PAGOS Y POSICIÓN DE INVERSIÓN INTERNACIONAL
B) Posición de inversión internacional

17.26 Inversiones de España en el exterior
Reservas internacionales

Saldo a fin de periodo

	Activos de reserva								Pro memoria										
	Millones de euros									Millones de DEG									
	Total	Divisas convertibles			Posición de reserva en el FMI	DEG	Oro monetario	Derivados financieros	Oro monetario en millones de onzas troy	Posición de reserva en el FMI					Tenencias de DEG			Otros activos frente al FMI	
		Total	Valores	Depósitos						Total	Tramo de reserva			Acuerdos para préstamos	Total	Asignados	Adquisiciones (+) Utilizaciones (-)		
											Total	Cuota	Moneda nacional en el FMI						
	1=2+5 a 8	2=3+4	3	4	5	6	7	8	9	10=	11=	12	13	14	16+17	15=	16	17	18
09	19 578	8 876	8 379	497	541	3 222	6 938	-	9,05	497	497	3 049	2 552	-	2 960	2 828	133	329	
10	23 905	9 958	9 424	534	995	3 396	9 555	-	9,05	860	599	3 049	2 450	261	2 935	2 828	107	341	
11	36 402	19 972	19 474	498	2 251	3 163	11 017	-	9,05	1 896	1 197	4 023	2 826	699	2 665	2 828	-163	332	
12	38 347	21 349	20 848	501	2 412	3 132	11 418	35	9,05	2 069	1 267	4 023	2 757	802	2 687	2 828	-141	314	
13 Ene	38 177	21 548	21 074	474	2 411	3 057	11 109	51	9,05	2 120	1 284	4 023	2 740	836	2 688	2 828	-140	313	
Feb	38 839	22 305	21 786	519	2 402	3 102	10 988	42	9,05	2 082	1 256	4 023	2 768	826	2 688	2 828	-139	312	
Mar	39 664	22 698	22 252	446	2 451	3 145	11 330	39	9,05	2 095	1 254	4 023	2 770	841	2 689	2 828	-139	312	
Abr	37 765	22 183	21 655	528	2 344	3 104	10 109	25	9,05	2 030	1 189	4 023	2 835	841	2 689	2 828	-139	312	
May	37 169	22 037	21 598	439	2 283	3 087	9 737	25	9,05	1 981	1 154	4 023	2 870	827	2 679	2 828	-149	312	
Jun	35 434	21 661	21 079	582	2 349	3 092	8 329	3	9,05	2 042	1 184	4 023	2 840	858	2 687	2 828	-140	304	
Jul	35 633	21 331	20 884	446	2 259	3 061	8 984	-2	9,05	1 982	1 126	4 023	2 898	856	2 685	2 828	-143	303	
Ago	36 195	21 331	20 894	438	2 229	3 075	9 558	1	9,05	1 947	1 091	4 023	2 933	856	2 686	2 828	-142	303	
Sep	35 321	21 013	20 619	394	2 296	3 059	8 955	-1	9,05	2 020	1 159	4 023	2 865	861	2 692	2 828	-135	296	
Oct	35 060	20 845	20 425	420	2 278	3 136	8 801	-0	9,05	2 020	1 159	4 023	2 865	861	2 782	2 828	-46	296	
Nov	34 544	20 813	20 238	575	2 238	3 143	8 339	11	9,05	1 982	1 113	4 023	2 911	870	2 783	2 828	-44	295	
Dic	33 587	20 413	19 934	479	2 152	3 122	7 888	12	9,05	1 924	1 055	4 023	2 969	870	2 792	2 828	-36	286	
14 Ene	34 733	21 025	20 565	460	2 139	3 171	8 399	-1	9,05	1 884	1 015	4 023	3 009	870	2 793	2 828	-34	286	
Feb	34 442	20 625	20 209	415	2 093	3 020	8 706	-2	9,05	1 869	1 015	4 023	3 009	854	2 696	2 828	-132	283	
Mar	34 196	20 568	20 173	395	2 097	3 029	8 497	6	9,05	1 871	1 015	4 023	3 009	856	2 703	2 828	-125	277	
Abr	33 957	20 356	19 940	415	2 157	3 024	8 418	2	9,05	1 927	1 026	4 023	2 997	901	2 703	2 828	-125	277	
May	34 463	21 012	20 609	403	2 078	3 062	8 314	-2	9,05	1 835	973	4 023	3 051	863	2 705	2 828	-123	275	

Véanse notas al final del capítulo

17. BALANZA DE PAGOS Y POSICIÓN DE INVERSIÓN INTERNACIONAL
B) Posición de inversión internacional

17.27 Inversiones del exterior en España

Saldos a fin de periodo

Millones de euros

	Total	Inversiones directas			Inversiones de cartera (a)				Otras inversiones, incluido Banco de España					Derivados financieros
		Total	Acciones y otras participaciones de capital	Financiación a empresas relacionadas	Total	Acciones y participaciones en fondos de inversión	Bonos y obligaciones	Instrumentos del mercado monetario	Total, excluido Banco de España				Banco de España (b)	
									Total	Préstamos	Depósitos pasivos	Otros		
06	1 888 798	350 438	271 313	79 125	964 580	245 683	703 023	15 874	530 930	149 128	380 546	1 257	281	42 569
07	2 163 230	397 974	307 278	90 696	1 086 940	282 331	778 008	26 601	611 279	167 701	441 691	1 888	3 550	63 487
08	2 222 121	423 152	320 664	102 489	957 955	170 143	749 779	38 033	691 754	182 431	504 878	4 445	35 233	114 027
09	2 323 607	438 877	327 215	111 662	1 068 050	222 619	767 989	77 441	696 782	185 287	507 666	3 829	41 400	78 498
10 /	2 334 000	448 814	329 493	119 320	1 045 768	198 532	763 942	83 295	707 460	186 028	516 890	4 542	43 673	88 286
II	2 303 896	450 091	330 793	119 297	953 895	169 352	719 974	64 569	687 507	191 189	490 477	5 841	105 881	106 522
III	2 333 621	455 432	334 434	120 998	993 143	194 022	734 726	64 395	708 519	198 033	504 282	6 204	59 477	117 049
IV	2 279 326	470 245	346 360	123 885	946 224	181 031	706 725	58 468	719 075	201 546	511 662	5 868	51 323	92 459
11 /	2 297 263	487 345	356 721	130 625	967 645	204 657	702 749	60 240	719 437	199 443	514 314	5 680	40 665	82 170
II	2 303 297	477 487	353 119	124 368	935 853	194 147	685 066	56 640	760 185	201 124	553 302	5 759	45 732	84 040
III	2 333 331	473 952	352 576	121 376	887 762	159 173	678 306	50 283	755 408	209 050	538 479	7 878	89 019	127 191
IV	2 349 941	486 088	360 035	126 053	842 308	162 281	642 899	37 128	711 769	210 460	493 287	8 022	175 360	134 415
12 /	2 356 646	484 246	359 102	125 143	792 433	157 789	599 370	35 274	673 262	217 958	447 078	8 226	276 496	130 209
II	2 378 504	487 522	365 438	122 083	693 063	144 874	523 639	24 550	640 548	223 224	408 926	8 399	408 695	148 677
III	2 350 668	478 489	359 336	119 153	717 788	164 681	526 657	26 450	599 562	222 261	368 414	8 886	400 455	154 374
IV	2 368 593	488 614	372 315	116 299	790 191	178 971	575 624	35 596	605 907	255 859	340 865	9 184	337 486	146 395
13 /	2 382 790	500 613	386 440	114 173	802 839	182 257	581 661	38 921	644 807	259 757	375 318	9 732	297 184	137 347
II	2 329 527	504 885	392 914	111 971	784 069	180 631	560 165	43 272	639 355	265 286	364 943	9 127	282 790	118 428
III	2 324 817	511 752	398 732	113 020	836 369	219 910	565 685	50 774	592 979	264 538	319 439	9 003	268 705	115 011
IV	2 316 309	519 175	407 343	111 831	902 987	241 544	603 199	58 244	584 452	267 333	308 213	8 906	213 829	95 867
14 /	2 364 907	520 659	407 959	112 700	929 600	247 570	630 607	51 423	591 055	269 931	311 936	9 188	227 268	96 324

Véanse notas al final del capítulo

17. BALANZA DE PAGOS Y POSICIÓN DE INVERSIÓN INTERNACIONAL
B) Posición de inversión internacional

17.28 Inversiones del exterior en España
Inversiones de cartera
Detalle por sectores institucionales

Saldos a fin de periodo

Millones de euros

	Acciones y participaciones en fondos de inversión			Bonos y obligaciones				Instrumentos del mercado monetario			
	Total	Instituciones financieras monetarias	Otros sectores residentes	Total	Administraciones Públicas	Instituciones financieras monetarias	Otros sectores residentes	Total	Administraciones Públicas	Instituciones financieras monetarias	Otros sectores residentes
	1=2+3	2	3	4=5 a 7	5	6	7	8=9 a 11	9	10	11
06	245 683	95 784	149 899	703 023	191 871	236 038	275 114	15 874	4 836	6 252	4 786
07	282 331	95 561	186 769	778 008	173 266	261 177	343 564	26 601	4 653	21 248	701
08	170 143	53 871	116 272	749 779	198 366	249 209	302 204	38 033	12 480	12 224	13 329
09	222 619	94 782	127 838	767 989	229 085	260 304	278 601	77 441	44 479	14 903	18 059
10 /	198 532	80 339	118 188	763 942	237 246	256 338	270 358	83 295	51 896	16 641	14 758
II	169 352	68 924	100 416	719 974	223 146	239 162	257 666	64 569	39 698	12 157	12 714
III	194 022	74 893	119 128	734 726	232 817	242 943	258 966	64 395	39 437	10 926	14 032
IV	181 031	63 316	117 713	706 725	220 357	237 915	248 454	58 468	36 629	9 910	11 929
11 /	204 657	70 206	134 450	702 749	221 797	235 895	245 057	60 240	37 875	10 640	11 724
II	194 147	67 827	126 320	685 066	215 529	231 979	237 559	56 640	37 245	7 554	11 840
III	159 173	52 183	106 990	678 306	222 439	223 975	231 892	50 283	36 605	6 211	7 466
IV	162 281	50 704	111 577	642 899	211 116	212 924	218 859	37 128	28 534	3 494	5 100
12 /	157 789	50 226	107 562	599 370	191 658	193 463	214 249	35 274	23 602	3 341	8 330
II	144 874	43 817	101 057	523 639	175 453	163 477	184 709	24 550	16 369	2 699	5 481
III	164 681	51 894	112 784	526 657	187 552	154 841	184 264	26 450	20 397	1 899	4 154
IV	178 971	58 490	120 481	575 624	211 325	159 173	205 126	35 596	27 732	1 800	6 064
13 /	182 257	55 288	126 969	581 661	218 596	161 398	201 666	38 921	30 709	1 504	6 708
II	180 631	51 811	128 820	560 165	211 189	154 781	194 196	43 272	34 901	1 407	6 964
III	219 910	71 736	148 173	565 685	228 317	147 186	190 181	50 774	42 458	1 442	6 874
IV	241 544	80 418	161 125	603 199	266 487	145 874	190 838	58 244	53 100	1 644	3 500
14 /	247 570	88 937	158 633	630 607	291 686	152 463	186 458	51 423	44 925	1 938	4 560

Véanse notas al final del capítulo

17. BALANZA DE PAGOS Y POSICIÓN DE INVERSIÓN INTERNACIONAL
B) Posición de inversión internacional

17.29 Inversiones del exterior en España
Otras inversiones, incluido Banco de España
Detalle por sectores institucionales

Saldo a fin de periodo

Millones de euros

	Préstamos			Depósitos			Otros pasivos	
	Total	Administraciones Públicas	Otros sectores residentes	Instituciones financieras monetarias			Total (a)	Otros sectores residentes
				Total	Banco de España	Otras instituciones financieras monetarias		
	1=2+3	2	3	4=5+6	5	6	7	8
06	149 128	18 878	130 251	380 826	281	380 546	1 257	1 257
07	167 701	19 916	147 785	445 241	3 550	441 691	1 888	1 888
08	182 431	22 909	159 522	540 111	35 233	504 878	4 445	4 445
09	185 287	26 207	159 081	549 066	41 400	507 666	3 829	3 829
10 /	186 028	26 754	159 274	560 562	43 673	516 890	4 542	4 542
II	191 189	28 504	162 685	596 358	105 881	490 477	5 841	5 841
III	198 033	29 963	168 071	563 760	59 477	504 282	6 204	6 204
IV	201 546	32 197	169 349	562 985	51 323	511 662	5 868	5 868
11 /	199 443	32 350	167 093	554 979	40 665	514 314	5 680	5 616
II	201 124	33 094	168 031	599 034	45 732	553 302	5 759	5 558
III	209 050	34 166	174 885	627 498	89 019	538 479	7 878	7 686
IV	210 460	35 075	175 385	668 647	175 360	493 287	8 022	7 838
12 /	217 958	40 756	177 202	723 575	276 496	447 078	8 226	8 051
II	223 224	46 254	176 970	817 620	408 695	408 926	8 399	8 232
III	222 261	46 617	175 645	768 869	400 455	368 414	8 886	8 728
IV	255 859	90 932	164 927	678 351	337 486	340 865	9 184	9 034
13 /	259 757	93 395	166 362	672 502	297 184	375 318	9 732	9 590
II	265 286	96 086	169 200	647 732	282 790	364 943	9 127	8 995
III	264 538	97 948	166 590	588 144	268 705	319 439	9 003	8 879
IV	267 333	97 821	169 512	522 042	213 829	308 213	8 906	8 791
14 /	269 931	98 203	171 728	539 204	227 268	311 936	9 188	9 082

17. BALANZA DE PAGOS Y POSICIÓN DE INVERSIÓN INTERNACIONAL
B) Posición de Inversión Internacional

17.30 Inversiones del exterior en España. Otras Inversiones.
Préstamos recibidos por las AAPP y OSR.
Detalle por prestatarios

Saldo a fin de periodo

Millones de euros

	Administraciones Públicas						Otros sectores residentes					
	Total	Total	Estado	Comunidades Autónomas	Corporaciones Locales	Organismos Autónomos del Estado y Seguridad Social	Total	Empresas de seguros y fondos de pensiones	Instituciones de inversión colectiva y sociedades de valores	Empresas no financieras	Personas físicas	Préstamos entre empresas relacionadas (a)
	1=2+7	2=3 a 6	3	4	5	6	7=8a 10+ 11-12	8	9	10	11	12
05	119 729	18 149	3 261	12 369	1 916	604	101 579	101	3 582	205 191	927	108 223
06	149 128	18 878	3 254	12 679	2 520	424	130 251	86	4 179	243 178	1 175	118 702
07	167 701	19 916	2 473	14 125	3 046	272	147 785	70	5 915	282 597	1 778	142 576
08	182 431	22 909	3 383	16 186	2 945	395	159 522	867	2 365	314 652	2 366	160 727
09 IV	185 287	26 207	1 872	20 453	3 513	368	159 081	1 161	2 020	331 333	2 212	177 645
10 /	186 028	26 754	1 407	21 961	2 955	432	159 274	976	2 494	338 964	2 242	185 402
II	191 189	28 504	1 485	23 603	2 988	427	162 685	978	2 566	343 224	2 266	186 349
III	198 033	29 963	2 306	24 255	2 979	424	168 071	964	2 818	344 851	2 323	182 885
IV	201 546	32 197	2 838	25 873	3 008	478	169 349	1 485	2 760	347 330	2 323	184 550
11 /	199 443	32 350	2 823	25 974	3 050	502	167 093	1 079	2 174	345 254	2 368	183 782
II	201 124	33 094	3 219	26 414	2 965	497	168 031	834	2 243	345 813	2 413	183 273
III	209 050	34 166	3 672	27 046	2 957	490	174 885	835	1 808	352 669	2 432	182 859
IV	210 460	35 075	4 234	27 517	2 859	466	175 385	830	1 886	351 450	2 130	180 911
12 /	217 958	40 756	9 085	28 247	2 965	458	177 202	795	1 986	353 316	2 158	181 053
II	223 224	46 254	14 825	28 066	2 886	477	176 970	797	1 977	350 345	2 202	178 350
III	222 261	46 617	15 364	27 912	2 872	469	175 645	800	2 416	348 457	2 230	178 257
IV	255 859	90 932	59 031	28 576	2 886	439	164 927	906	2 643	334 443	2 331	175 396
13 /	259 757	93 395	52 727	28 461	2 939	9 269	166 362	905	2 345	328 145	2 382	167 415
II	265 286	96 086	55 562	28 330	2 785	9 409	169 200	887	2 097	330 642	2 429	166 855
III	264 538	97 948	57 168	28 236	2 805	9 739	166 590	884	1 837	329 204	2 448	167 784
IV	267 333	97 821	57 387	28 050	2 728	9 656	169 512	876	2 069	332 041	2 481	167 956

Véanse notas al final del capítulo

17. BALANZA DE PAGOS Y POSICIÓN DE INVERSIÓN INTERNACIONAL
B) Posición de Inversión Internacional

17.31 Inversiones del exterior en España. Otras Inversiones.
Préstamos recibidos por las AAPP y OSR.
Detalle por prestamistas

Saldos a fin de periodo

Millones de euros

	Total 1=2+7-11	Acreedores oficiales					Otros acreedores				Préstamos entre empresas relacionadas (a) 11
		Total 2=3 a 6	Administra- ciones Públicas 3	Banco Europeo de Inversiones 4	Eurofima 5	Otros 6	Total 7=8 a 10	Entidades de crédito 8	Empresas no financieras 9	Personas físicas 10	
05	119 729	26 131	312	23 809	1 668	341	201 821	105 541	96 131	150	108 223
06	149 128	29 298	474	26 622	1 868	333	238 533	127 690	110 620	223	118 702
07	167 701	31 944	929	28 927	1 806	282	278 333	146 563	131 586	184	142 576
08	182 431	38 184	2 025	33 734	2 176	249	304 974	149 513	155 267	194	160 727
09 IV	185 287	42 794	610	39 533	2 463	187	320 139	150 747	169 094	297	177 645
10 I	186 028	43 433	192	40 642	2 463	135	327 997	152 223	175 451	322	185 402
II	191 189	45 890	270	42 963	2 462	195	331 648	154 108	177 211	329	186 349
III	198 033	47 550	1 011	43 904	2 445	190	333 368	154 838	178 198	332	182 885
IV	201 546	49 955	1 056	46 335	2 388	175	336 141	156 122	179 668	351	184 550
11 I	199 443	51 202	1 089	47 556	2 388	170	332 023	153 587	178 079	358	183 782
II	201 124	52 125	1 526	48 029	2 388	183	332 272	153 796	178 111	364	183 273
III	209 050	53 735	2 029	49 090	2 388	228	338 175	157 631	180 151	392	182 859
IV	210 460	55 590	2 595	50 335	2 388	272	335 781	158 297	177 073	410	180 911
12 I	217 958	62 267	7 525	52 074	2 388	280	336 744	159 700	176 650	394	181 053
II	223 224	68 737	13 304	52 770	2 388	275	332 837	158 652	173 637	548	178 350
III	222 261	70 366	13 879	53 800	2 388	299	330 153	156 923	172 676	554	178 257
IV	255 859	113 730	18 068	53 630	2 268	39 764	317 525	144 713	172 040	771	175 396
13 I	259 757	107 369	9 930	53 545	2 268	41 627	319 822	144 632	174 253	937	167 415
II	265 286	110 924	12 803	54 335	2 268	41 518	321 235	145 740	174 490	1 005	166 855
III	264 538	112 954	13 795	55 372	2 268	41 519	319 386	140 598	177 771	1 017	167 784
IV	267 333	113 077	13 549	55 761	2 268	41 500	322 230	142 263	178 930	1 037	167 956

Véanse notas al final del capítulo

NOTAS A LOS CUADROS DEL CAPÍTULO 17. BALANZA DE PAGOS Y POSICIÓN DE INVERSIÓN INTERNACIONAL

En el año 2014 los países de la Unión Europea implantarán el nuevo Manual de Balanza de Pagos del Fondo Monetario Internacional (MBP6), de forma coordinada con la entrada en vigor del nuevo manual de Cuentas Nacionales (SEC 2010). España, como otros países europeos, comenzará a difundir datos de Balanza de Pagos según el MBP6 en septiembre u octubre de 2014. En ese momento se incorporarán también todos los cambios derivados del nuevo sistema de información que el Banco de España está desarrollando por la desaparición del sistema tradicional, que estaba basado, en gran medida, en la declaración por parte de los bancos de las transacciones transfronterizas clasificadas por concepto estadístico y que ha dejado de estar en vigor como consecuencia del desarrollo de la Zona Única de Pagos en Euros (SEPA, por sus siglas en inglés). En el nuevo sistema, esta fuente se sustituye por la información suministrada a través de diversas vías, entre las que destacan la Encuesta de Comercio Internacional de Servicios del INE, las declaraciones directas de transacciones y posiciones exteriores realizadas por los agentes al Banco de España y los estados financieros de las entidades de crédito. Por lo tanto, hasta que en el otoño se completen esos cambios, los métodos de estimación y las cifras de la balanza de pagos tienen carácter provisional. Durante este período, no se van a difundir los detalles correspondientes a los otros servicios (cuadros 16 y 17) y a los préstamos recibidos por las AAP y OSR (cuadros 30 y 31).

En el capítulo metodológico de la monografía anual de la Balanza de Pagos y Posición de Inversión Internacional de España 2013 puede consultarse un recuadro sobre los cambios metodológicos que se incorporarán en las estimaciones de Balanza de Pagos en septiembre-octubre. Por otro lado, también se ha publicado en el mes de junio una nota más detallada en este sitio web, dentro de la sección de estadísticas dedicada a la Balanza de Pagos y a la Posición de Inversión Internacional.

Cuadro 17.A

Fuente: Banco de España. Cifras elaboradas según la 5ª edición del Manual de Balanza de Pagos (1993).

- Tanto la variación de activos como la variación de pasivos deben entenderse netas de sus correspondientes amortizaciones.
- Incluye, principalmente, préstamos, depósitos y operaciones simultáneas y con pacto de recompra.
- Un signo negativo (positivo) supone un aumento (disminución) de los activos del Banco de España frente al exterior.

Cuadro 17.6

- Patentes, derechos de autor, marcas comerciales, alquileres y otros contratos transferibles.

Cuadro 17.16

- Recoge Los servicios de apoyo y auxiliares al transporte.
- Incluida negociación internacional de mercancías.
- Incluido alquiler de medios de transporte sin tripulación.

Cuadro 17.17

Nota: Los datos de servicios de la Balanza de Pagos española continúan calculándose, en gran medida, sobre la base del sistema general de información de cobros y pagos exteriores (véase «Balanza de Pagos y Posición de Inversión Internacional de España 2006», capítulo 5.2). Por tanto, la distribución geográfica puede estar distorsionada, en la medida en que refleja los países que intervienen en los cobros y pagos, que no siempre coinciden con los de residencia de quien presta el servicio o lo disfruta.

Unión Europea: Instituciones internacionales de la Unión Europea, Banco Central Europeo, Francia, Bélgica, Países Bajos, Alemania, Italia, Reino Unido, Irlanda, Dinamarca, Grecia, Portugal, Luxemburgo, Austria, Finlandia, Suecia, Chipre, República Checa, Estonia, Hungría, Lituania, Letonia, Malta, Polonia, Eslovenia, Eslovaquia, Bulgaria, Rumanía y Croacia, y las correspondientes dependencias de su territorio económico.

Nuevos Estados miembros: República Checa, Hungría, Lituania, Letonia, Polonia, Bulgaria, Rumanía y Croacia.

Zona del euro: Francia, Bélgica, Luxemburgo, Países Bajos, Alemania, Italia, Irlanda, Portugal, Austria, Finlandia, Grecia, Eslovenia, Malta, Chipre, Eslovaquia, Estonia y Banco Central Europeo.

Resto de Europa: Países no incluidos en la Unión Europea.

Magreb: Argelia, Marruecos y Túnez.

Próximo y Medio Oriente: Arabia Saudí, Armenia, Azerbaiyán, Bahrein, Emiratos Árabes Unidos, Georgia, Irán, Iraq, Israel, Jordania, Kuwait, Omán, Qatar, Libano, Territorios Palestinos Ocupados, Siria y Yemen.

Países del Golfo: Arabia Saudí, Bahrein, Emiratos Árabes Unidos, Iraq, Kuwait, Omán, Qatar y Yemen.

OCDE: Instituciones internacionales de la Unión Europea, Banco Central Europeo, Francia, Bélgica y Países Bajos, Alemania, Italia, Reino Unido, Irlanda, Dinamarca, Grecia, Portugal, Luxemburgo, Islandia, Noruega, Suecia, Finlandia, Suiza, Austria, Turquía, Estados Unidos de América, Canadá, Japón, Australia, Nueva Zelanda, México, República Checa, Hungría, Polonia, República de Corea, Eslovaquia, Israel, Eslovenia, Chile y Estonia, y las correspondientes dependencias de su territorio económico.

NAFTA: Canadá, Estados Unidos de América y México.

EFTA: Islandia, Liechtenstein, Noruega y Suiza.

OPEP: Arabia Saudí, Argelia, Emiratos Árabes Unidos, Iraq, Irán, Kuwait, Libia, Nigeria, Qatar, Angola, Ecuador y Venezuela.

Nuevos países industrializados (NICs): Singapur, República de Corea, Taiwán y Hong-Kong.

ASEAN: Brunéi Darussalam, Camboya, Indonesia, Filipinas, Laos, Myanmar (Birmania), Malasia, Singapur, Tailandia y Vietnam.

Comunidad de Estados Independientes: Rusia, Ucrania, Bielorrusia, Moldavia, Armenia, Azerbaiyán, Kazajistán, Turkmenistán, Uzbekistán, Tayikistán y Kirguistán.

Paraísos fiscales: Andorra, Antigua y Barbuda, Anguila, Antillas Holandesas, Barbados, Bahrein, Bermudas, Bahamas, Belice, Islas Cook, Dominica, Granada, Guernsey, Gibraltar, Hong-Kong, Isla de Man, Jersey, Jamaica, San Cristóbal y Nieves, Islas Caimán, Libano, Santa Lucía, Liechtenstein, Liberia, Islas Marshall, Montserrat, Maldivas, Nauru, Niue, Panamá, Filipinas, Singapur, Islas Turcas y Caicos, San Vicente y las Granadinas, Islas Vírgenes Británicas, Islas Vírgenes de los Estados Unidos, Vanuatu y Samoa.

MERCOSUR: Argentina, Brasil, Paraguay y Uruguay.

Latinoamérica: Argentina, Bolivia, Brasil, Chile, Colombia, Costa Rica, Cuba, Ecuador, Guatemala, Honduras, México, Nicaragua, Panamá, Perú, Paraguay, El Salvador, Uruguay y Venezuela.

Cuadro 17.21

a. A partir de diciembre de 2002, los datos de inversión de cartera se calculan con un nuevo sistema de información (véase la Circular del Banco de España

nº 2/2001 y la nota de novedades de los indicadores económicos). En la rúbrica 'acciones y participaciones en fondos de inversión' de los otros sectores residentes la incorporación de los nuevos datos supone una ruptura muy significativa de la serie histórica, tanto en activos financieros como en pasivos, por lo que se ha realizado una revisión desde 1992. Si bien el cambio metodológico que introduce el nuevo sistema afecta también al resto de las rúbricas, su efecto no justifica una revisión completa de las series.

b. No se incluye la contrapartida de la asignación de DEG por parte del FMI. Estas asignaciones (cuyos importes, para el caso español, pueden deducirse del cuadro 17.26) se han recogido siguiendo la metodología establecida en la quinta edición del *Manual de Balanza de Pagos* del FMI, actualmente utilizada para la elaboración de las estadísticas de Balanza de Pagos y de PII. Las asignaciones de DEG se han registrado, por tanto, en la PII como un incremento de los activos de reserva, sin contrapartida en ninguna otra rúbrica, y no se han registrado como transacciones en la BP.

La sexta edición del citado Manual, cuya finalización se ha producido recientemente y que los países irán adoptando progresivamente según sus planes nacionales, establece, por el contrario, que las asignaciones de DEG supondrán, además de incrementos de los activos de reserva, un incremento de los pasivos a largo plazo del país receptor. Por tanto, de acuerdo con este manual, las asignaciones de DEG, deberán registrarse en los activos de reserva y, además, en los pasivos de otra inversión, con lo que la PII neta del país no se verá afectada. Además, tanto la variación de activos de reserva como la de pasivos de otra inversión deberán registrarse como transacciones en la BP. El FMI ha decidido aplicar, en sus publicaciones, el nuevo estándar metodológico para las asignaciones de DEG a partir de la asignación de agosto y septiembre de 2009. Por el contrario, los países pertenecientes a la Unión Europea deben esperar, para adoptar los nuevos criterios metodológicos de contabilización que establece la sexta edición del Manual, a la modificación de los Reglamentos Comunitarios y del BCE que regulan la recopilación y difusión de estadísticas de forma coordinada. Esta modificación está prevista a partir del año 2014, por lo que, hasta dicha fecha, los datos que publicará el FMI sobre España diferirán de los que se difunden en los datos nacionales.

Cuadro 17.22

Nota: Véase la nota a del cuadro 17.21.

Cuadro 17.23

Nota: Véase la nota a del cuadro 17.21.

Cuadro 17.25

a. Un signo negativo (positivo) indica una disminución (aumento) de la liquidez.

b. Este importe coincide con el de la columna 1 del cuadro 17.26.

Cuadro 17.26

Nota: A partir de enero de 1999 no se consideran activos de reserva los denominados en euros ni los denominados en monedas distintas del euro frente a los residentes en países de la zona del euro, (estas rúbricas figuran en los cuadros 7A, 7.5 y 7.11). Hasta diciembre de 1998, los datos en pesetas se han convertido a euros con el tipo irrevocable. Desde enero de 1999, todos los activos de reserva se valoran a precios de mercado.

Desde enero de 2000 los datos de activos de reserva están elaborados de acuerdo con las nuevas normas metodológicas publicadas por el FMI en el documento 'International Reserves and Foreign Currency Liquidity Guidelines for a Data Template', octubre 2001, (<http://dsbb.imf.org/Applications/web/sddsguide>).

Con esta nueva definición, el importe total de activos de reserva a 31 de diciembre de 1999 hubiera sido de 37.835 millones de euros, en lugar de los 37.288 millones de euros que se recogen en la serie.

Las principales rúbricas de los activos de reserva se actualizan en la primera semana de cada mes, con referencia a fin del mes anterior y se difunden en el indicador económico 7.8.

Cuadro 17.27

a. Véase la nota a del cuadro 17.21.

b. Véase la nota b del cuadro 17.21.

Cuadro 17.28

Nota: Véase la nota a del cuadro 17.21.

Cuadro 17.29

a. Véase la nota b del cuadro 17.21.

Cuadro 17.30

a. Esta serie -no incluida en la col.7, porque los préstamos de matrices extranjeras, o de empresas extranjeras indirectamente relacionadas figuran como inversión directa en la columna 4 del cuadro 17.27, y los préstamos de filiales extranjeras como menor inversión directa en la columna 4 del cuadro 17.22,- no se ha podido deducir de los componentes de las empresas (col. 8 a 10), lo que ha obligado a introducir este ajuste.

Cuadro 17.31

a. Estos importes están deducidos de la columna 1, pero no de las restantes columnas. (Véase nota del cuadro 17.30).

CAPÍTULO 18 ESTADÍSTICAS DE ADUANAS

18. ESTADÍSTICAS DE ADUANAS

18.1 Importaciones/introducciones
y exportaciones/expediciones

Ministerio de Hacienda y Administraciones Públicas

Millones de euros

		Importaciones / introducciones			Exportaciones / expediciones			Saldo		
		Total	Energéticas	No energéticas	Total	Energéticas	No energéticas	Total	Energéticas	No energéticas
		1=2+3	2	3	4=5+6	5	6	7=4-1	8=5-2	9=6-3
07		285 038	42 772	242 266	185 023	8 238	176 786	-100 015	-34 535	-65 481
08		283 388	55 480	227 908	189 228	12 032	177 196	-94 160	-43 448	-50 712
09		206 116	34 356	171 761	159 890	6 940	152 950	-46 227	-27 416	-18 811
10		240 056	44 565	195 491	186 780	9 188	177 592	-53 276	-35 377	-17 898
11		263 141	56 835	206 306	215 230	12 919	202 312	-47 910	-43 916	-3 995
12		257 946	62 670	195 275	226 115	16 577	209 537	-31 831	-46 093	14 262
13	P	250 195	57 487	192 708	234 240	15 567	218 673	-15 955	-41 920	25 965
13 Ene	P	21 380	5 585	15 796	17 882	1 131	16 750	-3 499	-4 453	954
Feb	P	19 598	4 532	15 067	18 414	779	17 635	-1 184	-3 753	2 569
Mar	P	19 654	4 624	15 030	20 289	1 384	18 905	635	-3 240	3 875
Abr	P	22 041	5 482	16 558	20 398	1 348	19 050	-1 642	-4 134	2 492
May	P	20 918	4 494	16 424	20 891	1 692	19 198	-27	-2 802	2 774
Jun	P	20 955	4 687	16 268	20 848	1 523	19 326	-107	-3 164	3 058
Jul	P	20 647	4 790	15 857	19 861	1 327	18 534	-787	-3 464	2 677
Ago	P	19 025	5 124	13 901	17 216	1 396	15 819	-1 809	-3 728	1 918
Sep	P	21 932	4 846	17 085	19 345	1 245	18 100	-2 587	-3 602	1 015
Oct	P	22 824	4 814	18 009	21 465	1 416	20 049	-1 359	-3 399	2 040
Nov	P	21 078	4 381	16 696	19 319	1 280	18 039	-1 759	-3 102	1 342
Dic	P	20 143	4 127	16 016	18 313	1 047	17 266	-1 830	-3 080	1 251
14 Ene	P	21 253	4 688	16 564	18 434	1 058	17 377	-2 818	-3 630	812
Feb	P	20 948	4 522	16 425	19 325	951	18 375	-1 622	-3 572	1 949
Mar	P	22 686	5 371	17 315	20 633	1 267	19 365	-2 054	-4 104	2 050
Abr	P	21 800	4 677	17 123	19 645	1 099	18 546	-2 155	-3 578	1 423

18. ESTADÍSTICAS DE ADUANAS

A) Importaciones/introducciones

18.2 Por productos

Ministerio de Hacienda y Administraciones Públicas

Millones de euros

		Total	Productos energéticos			Productos no energéticos											
			Total	Inter-medios	De consumo	Total	Bienes intermedios			Bienes de consumo					Bienes de capital		
							Total	Agrícolas	Indus-triales	Total	Alimen-ticios	No duraderos	Duraderos		Total	de los que	
													Total	del cual auto-móviles		Maqui-naria	Trans-porte
		1=2+5	2=3+4	3	4	5=6+9+14	6=7+8	7	8	9=10+12	10	11	12	13	14	15	16
07		285 038	42 772	42 444	329	242 266	134 999	5 059	129 940	77 921	16 192	26 383	35 346	21 205	29 346	20 163	5 075
08		283 388	55 480	55 237	243	227 908	130 023	5 914	124 110	72 143	16 089	28 403	27 652	15 016	25 741	18 306	3 836
09		206 116	34 356	34 278	77	171 761	93 907	4 716	89 191	61 249	14 590	26 974	19 685	9 264	16 605	12 299	1 253
10		240 056	44 565	44 563	3	195 491	117 423	5 151	112 273	59 555	15 766	21 766	22 024	8 767	18 512	13 289	1 898
11		263 141	56 835	56 813	21	206 306	127 784	6 441	121 343	61 005	16 567	22 544	21 893	9 878	17 517	12 637	1 976
12		257 946	62 670	62 640	30	195 275	121 701	7 033	114 669	57 855	16 396	22 419	19 039	8 086	15 719	11 477	1 427
13	P	250 195	57 487	57 445	43	192 708	119 618	6 057	113 561	57 086	16 553	22 143	18 389	8 528	16 004	11 600	1 562
13 Ene	P	21 380	5 585	5 584	0	15 796	10 210	655	9 556	4 360	1 179	1 824	1 358	610	1 226	954	73
Feb	P	19 598	4 532	4 532	0	15 067	9 714	523	9 191	4 256	1 177	1 840	1 239	551	1 096	816	71
Mar	P	19 654	4 624	4 624	0	15 030	9 560	519	9 041	4 283	1 236	1 712	1 334	598	1 187	889	85
Abr	P	22 041	5 482	5 482	1	16 558	10 607	557	10 050	4 709	1 410	1 642	1 657	840	1 243	912	109
May	P	20 918	4 494	4 470	24	16 424	10 612	482	10 129	4 568	1 423	1 652	1 492	659	1 245	918	90
Jun	P	20 955	4 687	4 686	0	16 268	10 224	446	9 777	4 644	1 382	1 616	1 646	845	1 401	990	168
Jul	P	20 647	4 790	4 790	0	15 857	9 991	487	9 503	4 658	1 437	1 909	1 313	600	1 208	892	104
Ago	P	19 025	5 124	5 124	0	13 901	8 037	485	7 551	4 793	1 416	2 029	1 348	568	1 071	782	82
Sep	P	21 932	4 846	4 839	7	17 085	10 401	413	9 988	5 264	1 463	2 265	1 535	635	1 421	1 013	154
Oct	P	22 824	4 814	4 806	8	18 009	10 953	530	10 423	5 469	1 506	2 050	1 913	981	1 587	1 116	201
Nov	P	21 078	4 381	4 381	0	16 696	9 999	474	9 524	5 077	1 419	1 827	1 831	846	1 621	1 116	214
Dic	P	20 143	4 127	4 127	0	16 016	9 312	486	8 826	5 006	1 504	1 778	1 723	796	1 698	1 201	212
14 Ene	P	21 253	4 688	4 688	0	16 564	10 250	518	9 732	4 971	1 253	2 026	1 692	812	1 343	982	116
Feb	P	20 948	4 522	4 522	0	16 425	10 084	468	9 615	5 039	1 234	2 092	1 714	819	1 302	946	98
Mar	P	22 686	5 371	5 354	17	17 315	10 550	577	9 973	5 265	1 409	1 987	1 869	1 034	1 500	1 045	148
Abr	P	21 800	4 677	4 620	57	17 123	10 610	468	10 142	5 103	1 430	1 841	1 832	981	1 411	999	129

18. ESTADÍSTICAS DE ADUANAS
A) Importaciones/introducciones

18.3 Distribución geográfica

Ministerio de Hacienda y Administraciones Públicas

Millones de euros

		Total mundial	Unión Europea (UE 28)							OCDE			OPEP	Otros países americanos	China	Nuevos países industrializados	
			Total	Zona del Euro				Resto de la UE 28		Del cual:							
				Del cual:				Del cual:		Total	EEUU	Japón					
				Total	Alemania	Francia	Italia	Total	Reino Unido								
		1	2=3+7	3	4	5	6	7	8	9	10	11	12	13	14	15	
07		285 038	171 094	143 757	43 645	35 001	24 850	27 338	14 146	205 697	9 996	6 082	20 131	9 348	18 493	6 074	
08		283 388	157 080	131 289	39 509	31 472	21 785	25 791	13 025	190 591	11 283	5 121	27 652	10 901	20 493	5 095	
09		206 116	119 619	97 811	27 679	24 136	14 916	21 808	9 904	143 727	8 448	3 171	16 981	7 512	14 457	3 485	
10		240 056	131 310	105 605	28 175	26 038	16 965	25 705	10 944	158 761	9 650	3 470	23 096	10 875	18 916	3 733	
11		263 141	139 028	112 214	31 136	28 581	17 323	26 813	11 161	169 304	10 869	3 211	27 749	13 161	18 705	3 630	
12		257 946	131 031	105 603	27 989	27 352	16 142	25 428	10 465	...	9 878	2 955	...	14 355	17 808	3 181	
13	P	250 195	128 950	103 782	27 749	27 265	14 600	25 168	9 846	159 066	10 219	2 408	29 399	12 170	17 364	3 201	
13	Ene	P	21 380	9 988	8 298	2 176	2 308	1 131	1 690	652	12 647	898	219	2 867	1 120	1 578	270
	Feb	P	19 598	10 106	8 129	2 237	2 289	1 057	1 976	720	12 557	757	174	2 479	731	1 370	192
	Mar	P	19 654	10 127	8 208	2 198	2 184	1 189	1 919	754	12 373	749	198	2 436	1 013	1 227	268
	Abr	P	22 041	10 935	8 891	2 327	2 395	1 196	2 045	787	13 883	996	219	2 703	949	1 270	349
	May	P	20 918	10 967	8 852	2 368	2 259	1 421	2 115	820	13 438	831	225	2 576	960	1 355	311
	Jun	P	20 955	11 247	9 046	2 420	2 411	1 317	2 200	823	13 810	758	187	2 585	911	1 285	248
	Jul	P	20 647	10 113	8 044	2 230	2 102	1 154	2 069	840	12 726	856	187	2 542	1 111	1 587	265
	Ago	P	19 025	9 276	7 260	1 865	1 818	970	2 015	838	11 346	628	157	2 576	1 081	1 510	242
	Sep	P	21 932	11 678	9 319	2 572	2 303	1 380	2 359	955	14 022	741	189	2 297	1 236	1 649	248
	Oct	P	22 824	12 152	9 830	2 608	2 534	1 324	2 322	893	15 076	1 054	242	2 095	1 053	1 637	263
	Nov	P	21 078	11 700	9 315	2 544	2 522	1 234	2 384	979	14 211	972	209	2 136	1 042	1 352	262
	Dic	P	20 143	10 661	8 590	2 203	2 141	1 227	2 071	785	12 976	979	203	2 106	965	1 543	283
14	Ene	P	21 253	10 792	8 871	2 438	2 436	1 137	1 921	754	13 845	1 050	234	2 240	809	1 660	295
	Feb	P	20 948	10 925	8 784	2 624	2 239	1 231	2 140	778	13 449	911	198	2 286	777	1 557	257
	Mar	P	22 686	12 385	10 149	2 693	2 560	1 347	2 236	782	14 740	823	229	2 476	867	1 343	271
	Abr	P	21 800	11 744	9 517	2 636	2 579	1 333	2 227	866	14 160	759	219	2 264	1 078	1 352	264

18. ESTADÍSTICAS DE ADUANAS
B) Exportaciones/expediciones

18.4 Por productos

Ministerio de Hacienda y Administraciones Públicas

Millones de euros

		Productos energéticos				Productos no energéticos											
		Total		Inter-medios	De consumo	Total	Bienes intermedios			Bienes de consumo					Bienes de capital		
							Total	Agrícolas	Indus-triales	Total	Alimen-ticios	No duraderos	Duraderos		Total	de los que	
													Total	del cual auto-móviles		Maqui-naria	Trans-porte
Total		1=2+5	2=3+4	3	4	5=6+9+14	6=7+8	7	8	9=10+12	10	11	12	13	14	15	16
07		185 023	8 237	6 643	1 594	176 786	92 536	1 122	91 414	66 493	21 109	16 441	28 944	21 740	17 756	8 051	8 518
08		189 228	12 032	9 989	2 044	177 196	92 383	1 194	91 189	67 976	22 567	18 245	27 165	20 429	16 837	8 745	6 979
09		159 890	6 940	5 417	1 523	152 950	75 494	904	74 590	63 765	22 033	18 360	23 372	18 693	13 691	7 796	4 842
10		186 780	9 188	7 340	1 848	177 592	98 614	1 061	97 553	63 186	24 052	14 503	24 632	19 597	15 792	8 817	5 944
11		215 230	12 919	10 711	2 208	202 312	113 561	1 428	112 133	69 803	26 315	16 238	27 251	22 015	18 948	10 416	7 285
12		226 115	16 577	13 903	2 674	209 537	119 477	1 506	117 972	71 473	28 881	17 686	24 907	19 679	18 587	11 108	6 244
13	P	234 240	15 567	13 111	2 456	218 673	122 237	1 607	120 630	76 341	30 059	19 496	26 786	21 970	20 094	11 674	7 140
13 Ene	P	17 882	1 131	880	251	16 750	9 477	88	9 390	5 914	2 499	1 457	1 958	1 648	1 359	736	531
Feb	P	18 414	779	770	9	17 635	9 925	138	9 787	6 280	2 435	1 605	2 240	1 833	1 430	828	512
Mar	P	20 289	1 384	1 119	265	18 905	10 799	143	10 656	6 415	2 513	1 748	2 154	1 764	1 691	1 013	576
Abr	P	20 398	1 348	1 140	208	19 050	10 464	150	10 314	6 699	2 599	1 591	2 509	2 067	1 887	978	808
May	P	20 891	1 692	1 424	268	19 198	10 913	120	10 793	6 675	2 745	1 506	2 424	2 027	1 610	1 038	461
Jun	P	20 848	1 523	1 292	231	19 326	10 961	128	10 833	6 543	2 454	1 518	2 571	2 104	1 822	1 073	644
Jul	P	19 861	1 327	1 093	233	18 534	10 671	169	10 502	6 165	2 310	1 523	2 331	1 933	1 699	1 025	562
Ago	P	17 216	1 396	1 226	171	15 819	9 097	138	8 960	5 283	2 216	1 818	1 249	887	1 439	995	361
Sep	P	19 345	1 245	1 057	188	18 100	10 302	164	10 138	6 259	2 241	1 821	2 197	1 779	1 539	919	500
Oct	P	21 465	1 416	1 132	283	20 049	10 870	149	10 721	7 161	2 542	1 873	2 746	2 295	2 018	1 167	727
Nov	P	19 319	1 280	1 122	157	18 039	9 491	118	9 373	6 676	2 731	1 568	2 377	1 975	1 871	935	821
Dic	P	18 313	1 047	855	191	17 266	9 267	101	9 165	6 272	2 775	1 467	2 029	1 657	1 728	967	636
14 Ene	P	18 434	1 058	946	112	17 377	9 633	110	9 524	6 153	2 631	1 639	1 884	1 548	1 590	886	598
Feb	P	19 325	951	729	221	18 375	9 938	154	9 784	6 753	2 581	1 758	2 414	2 051	1 683	893	680
Mar	P	20 633	1 267	1 109	158	19 365	10 342	166	10 175	7 120	2 691	1 791	2 638	2 259	1 904	985	809
Abr	P	19 645	1 099	919	180	18 546	10 310	129	10 181	6 580	2 657	1 690	2 233	1 841	1 657	928	620

18. ESTADÍSTICAS DE ADUANAS
A) Exportaciones/expediciones

18.5 Distribución geográfica

Ministerio de Hacienda y Administraciones Públicas

Millones de euros

		Total mundial	Unión Europea (UE 28)								OCDE			OPEP	Otros países americanos	China	Nuevos países industrializados
			Total	Zona del Euro				Resto de la UE 28		Del cual:							
				Del cual:				Del cual:		Total	EEUU	Japón					
				Total	Alemania	Francia	Italia	Total	Reino Unido								
1		2=3+7	3	4	5	6	7	8	9	10	11	12	13	14	15		
07		185 023	131 150	105 707	19 893	34 787	16 475	25 443	14 279	151 486	7 442	1 304	5 449	5 871	2 127	1 727	
08		189 228	131 047	105 261	19 897	34 491	15 177	25 786	13 381	150 862	7 544	1 458	7 091	5 930	2 153	1 799	
09		159 890	110 696	91 316	17 700	30 923	13 070	19 381	10 092	128 018	5 706	1 213	6 280	4 870	1 986	1 953	
10		186 780	126 494	103 737	19 576	33 942	16 489	22 757	11 541	147 500	6 592	1 416	6 880	6 608	2 663	2 481	
11		215 230	142 586	113 647	22 152	37 171	17 542	28 939	14 116	167 553	7 914	1 822	8 683	7 849	3 387	2 514	
12		226 115	143 234	112 941	23 872	36 574	16 798	30 293	14 243	...	9 020	2 096	...	9 231	3 785	3 265	
13	P	234 240	146 645	114 891	23 561	37 621	16 419	31 754	15 837	174 427	8 679	2 217	12 065	11 050	3 943	3 204	
13	Ene	P	17 882	11 366	8 947	1 903	2 982	1 239	2 419	1 142	13 362	647	150	1 182	688	309	223
	Feb	P	18 414	11 604	9 075	2 005	2 947	1 334	2 529	1 327	13 682	618	164	1 078	786	340	284
	Mar	P	20 289	11 894	9 445	2 012	3 057	1 423	2 448	1 132	14 304	848	152	1 244	896	333	240
	Abr	P	20 398	12 520	9 864	2 028	3 524	1 397	2 655	1 269	15 297	845	207	895	965	378	274
	May	P	20 891	13 175	10 200	2 054	3 221	1 639	2 975	1 624	15 642	821	167	999	992	350	256
	Jun	P	20 848	13 433	10 285	2 085	3 603	1 370	3 148	1 729	15 691	737	191	1 179	1 088	310	229
	Jul	P	19 861	11 698	9 223	1 882	2 912	1 375	2 475	1 259	14 313	786	246	1 214	1 112	355	299
	Ago	P	17 216	10 636	8 188	1 564	2 766	1 117	2 448	1 133	12 563	583	194	924	905	357	238
	Sep	P	19 345	12 568	9 953	2 085	3 098	1 501	2 614	1 233	14 588	691	180	743	871	275	246
	Oct	P	21 465	13 747	10 736	2 182	3 640	1 442	3 010	1 481	16 239	755	272	877	1 048	368	275
	Nov	P	19 319	12 797	10 144	2 086	3 027	1 406	2 654	1 309	14 926	638	166	832	823	287	325
	Dic	P	18 313	11 209	8 830	1 675	2 844	1 176	2 379	1 199	13 820	710	128	898	874	282	317
14	Ene	P	18 434	11 961	9 446	1 938	3 064	1 328	2 515	1 176	14 134	699	254	729	688	394	315
	Feb	P	19 325	12 417	9 577	2 150	3 027	1 356	2 841	1 593	14 760	818	203	881	905	346	295
	Mar	P	20 633	13 238	10 523	2 213	3 316	1 462	2 715	1 329	15 701	921	204	937	855	284	330
	Abr	P	19 645	12 131	9 570	2 059	2 910	1 331	2 562	1 246	14 737	816	200	1 211	804	324	394

18. ESTADÍSTICAS DE ADUANAS
C) Índices de valor unitario

18.6 Importaciones/introducciones

Ministerio de Economía y Competitividad

Base 2005 = 100

	Total	Bienes de consumo			Bienes de capital	Bienes intermedios				
		Total	Alimenticios	No alimenticios		Total	Energéticos	No energéticos		
								Total	Industriales	Agrícolas
1	2	3	4	5	6	7	8	9	10	
09	96,2	97,1	95,7	97,5	92,4	96,3	99,5	95,2	96,1	104,4
10	100,7	98,3	100,5	97,4	94,5	102,3	125,2	95,6	96,1	109,1
11	109,2	103,8	106,3	102,8	93,7	113,0	156,8	100,4	100,2	129,3
12	114,2	107,2	108,8	106,6	91,3	119,4	172,5	102,8	103,9	131,7
13	109,4	106,2	110,0	104,7	83,7	113,6	157,4	100,2	101,0	123,6
12 Sep	116,2	109,5	107,9	110,2	92,6	121,4	177,4	103,2	105,0	129,7
Oct	116,3	111,7	108,7	112,9	88,6	121,4	172,6	105,9	106,5	134,8
Nov	112,2	106,6	111,7	104,6	83,0	117,9	166,7	103,1	103,6	133,6
Dic	115,0	108,8	108,9	108,9	87,1	120,9	169,1	104,5	106,8	138,2
13 Ene	112,3	107,9	109,1	107,3	87,6	116,9	164,7	100,9	103,3	129,1
Feb	110,2	106,5	109,3	105,4	85,3	114,5	165,0	100,2	99,9	122,3
Mar	110,7	105,0	107,2	104,1	90,3	115,2	164,7	100,6	100,9	124,0
Abr	106,4	103,6	109,3	101,3	78,4	110,8	157,6	96,0	97,1	124,3
May	104,9	103,6	109,4	101,3	79,4	108,5	134,4	100,4	101,7	123,8
Jun	109,8	101,4	111,1	97,8	82,5	116,1	161,7	102,8	103,0	123,9
Jul	108,9	104,7	107,8	103,5	88,5	112,9	152,3	100,5	102,0	121,5
Ago	109,3	109,4	108,1	110,0	78,7	112,7	159,4	95,0	99,5	124,4
Sep	112,0	109,9	109,5	110,1	83,4	116,1	165,2	102,0	102,0	121,1
Oct	108,5	105,8	109,2	104,5	79,8	112,9	158,1	100,3	99,7	123,6
Nov	109,2	108,5	113,6	106,6	82,8	112,6	152,8	100,9	101,4	113,2
Dic	111,0	108,3	115,9	105,2	89,6	114,3	156,0	102,2	102,1	130,7
14 Ene	104,8	104,9	111,0	102,7	85,9	107,2	144,7	95,8	96,8	111,7
Feb	106,5	105,2	112,6	102,6	79,0	110,3	152,3	98,1	98,6	113,5
Mar	105,3	102,8	114,3	98,9	71,6	110,4	151,1	97,2	98,9	120,8
Abr	106,7	105,0	113,2	101,9	79,6	110,6	151,8	99,0	99,0	118,0

18. ESTADÍSTICAS DE ADUANAS
C) Índices de valor unitario

18.7 Exportaciones/expediciones

Ministerio de Economía y Competitividad

Base 2005 = 100

	Total	Bienes de consumo			Bienes de capital	Bienes intermedios				
		Total	Alimenticio	No alimenticio		Total	Energéticos	No energéticos		
								Total	Industriales	Agrícolas
1	2	3	4	5	6	7	8	9	10	
09	101,6	103,2	104,7	102,5	96,9	101,2	104,2	101,0	101,0	95,1
10	103,2	106,4	109,7	104,7	91,4	103,0	122,4	101,8	101,8	95,1
11	108,2	110,4	108,4	111,8	93,0	109,1	159,3	105,3	105,5	100,6
12	110,4	116,7	113,5	118,9	99,3	108,5	162,9	104,5	104,7	98,9
13	110,2	118,0	118,6	118,0	94,2	108,4	152,5	105,1	105,3	97,8
12 Sep	112,5	120,1	116,1	122,7	102,5	110,3	163,9	106,1	106,5	97,1
Oct	111,8	120,4	115,2	123,8	102,2	108,6	168,9	103,5	104,1	105,4
Nov	112,4	117,6	113,9	120,4	108,5	109,7	170,3	105,5	105,4	97,4
Dic	113,4	120,5	115,5	124,5	101,9	110,9	164,9	106,0	107,0	100,2
13 Ene	111,0	117,8	112,1	121,9	91,9	110,1	153,0	107,3	106,9	104,6
Feb	108,8	114,5	117,9	112,8	91,3	108,3	160,7	105,6	104,5	99,6
Mar	107,0	117,1	122,2	114,6	90,7	104,2	145,5	101,2	101,4	86,3
Abr	110,2	117,5	121,5	115,7	88,6	109,8	165,8	105,9	105,9	94,5
May	107,9	117,2	125,5	112,7	89,4	105,7	147,4	101,9	103,0	90,3
Jun	111,5	120,5	125,6	118,4	96,5	108,9	141,9	106,0	106,9	100,1
Jul	111,1	117,5	118,4	117,4	92,9	110,4	160,5	107,0	106,8	104,7
Ago	111,9	120,5	119,3	121,3	96,1	109,6	158,4	105,3	106,3	99,4
Sep	109,3	116,2	117,2	116,2	96,2	107,4	154,4	104,2	104,1	98,1
Oct	112,5	120,6	116,8	123,1	101,0	109,7	152,1	106,6	106,7	100,0
Nov	110,9	117,7	112,7	121,3	97,3	109,3	146,4	106,1	106,9	98,6
Dic	110,7	119,4	115,7	122,1	98,0	107,7	153,2	104,8	104,3	102,4
14 Ene	108,5	116,8	113,6	119,6	89,7	107,0	146,4	104,2	104,2	103,2
Feb	108,5	118,7	117,4	119,7	91,9	105,4	149,0	103,2	102,3	97,3
Mar	110,0	120,6	119,6	121,5	90,5	107,3	152,8	104,0	104,2	92,7
Abr	108,4	117,2	120,0	115,7	92,9	106,0	149,5	103,3	103,0	92,8

CAPÍTULO 19 TIPOS DE INTERÉS (EXCLUIDOS LOS QUE APARECEN PUBLICADOS EN LOS
CAPÍTULOS DE MERCADOS FINANCIEROS)

19. TIPOS DE INTERÉS
A) Tipos de interés legales

19.1 (1ª parte) Tipos de interés legales, euribor, mibor y otros tipos de referencia (a)

Porcentajes

		Mercado hipotecario: Tipos de referencia oficiales						Otros tipos de referencia del mercado hipotecario			Fecha publicación	
		Interbancarios		Tipo medio préstamos hipotecarios Adquisición de vivienda libre		Interest Rate Swap (IRS) a cinco años	Deuda Pública. Rendimien- to interno mercado secundario entre 2 y 6 años	Tipo activo de referencia de cajas de ahorros (Indicador CECA) (c)	Tipo medio préstamos hipotecarios a más de de tres años. Adquisición de vivienda libre.(Resol DGTPF de 4/2/1991)		BOE	
		mibor a un año	euribor a un año	A más de 3 años Entid.de crédito España	Entre 1 y 5 años Entid. de crédito Zona euro (b)				Bancos (c)	Cajas de ahorros (c)	Tipos cols. 1,2,5 y 6	Resto tipos oficiales 3,4 y 7 a 9
		1	2	3	4	5	6	7	8	9	10	11
11	M	2,029	2,006	3,383	4,025	5,292	3,259	3,498
12	M	1,111	1,111	3,416	4,338	5,385	3,282	3,613
13	M	0,536	0,536	3,353	3,093	1,088	3,108
13	May	0,484	0,484	3,331	3,130	0,827	3,087	5,375	3,149	3,862	4-06-13	20-06-13
	Jun	0,507	0,507	3,363	3,090	1,122	2,974	5,000	3,238	3,851	2-07-13	18-07-13
	Jul	0,526	0,525	3,438	2,990	1,139	2,943	5,500	3,221	3,932	2-08-13	21-08-13
	Ago	0,542	0,542	3,474	2,970	1,291	2,910	5,875	3,298	3,911	3-09-13	19-09-13
	Sep	0,543	0,543	3,467	3,000	1,375	2,816	6,250	3,267	3,940	2-10-13	18-10-13
	Oct	0,541	0,541	3,252	3,050	1,251	2,741	5-11-13	20-11-13
	Nov	0,506	0,506	3,393	3,040	1,087	2,711	3-12-13	19-12-13
	Dic	0,543	0,543	3,287	3,060	1,156	2,603	3-01-14	18-01-14
14	Ene	0,562	0,562	3,274	3,010	1,172	2,427	4-02-14	20-02-14
	Feb	0,549	0,549	3,199	3,010	1,013	2,222	4-03-14	20-03-14
	Mar	0,577	0,577	3,177	2,950	0,998	2,067	2-04-14	22-04-14
	Abr	0,604	0,604	3,181	2,900	0,957	1,888	6-05-14	21-05-14
	May	0,592	0,592	3,164	2,910	0,831	1,720	3-06-14	19-06-14
	Jun	0,513	0,513	0,707	1,523	2-07-14	...

(a) Los datos de los tipos de referencia oficiales del mercado hipotecario (Orden EHA/2899/2011 y CBE 5/2012) tienen carácter oficial al publicarse en el Boletín Oficial del Estado. Hasta ese momento son provisionales y su difusión en este cuadro se realiza a efectos informativos exclusivamente.

(b) Este tipo se corresponde con el elaborado y publicado por el Banco Central Europeo desplazado un mes a efectos de su utilización como tipo de referencia del mercado hipotecario.

(c) Estos tipos dejaron de tener la consideración de tipos de referencia oficiales del mercado hipotecario para las operaciones formalizadas después de la entrada en vigor de la Orden EHA/2899/2011, de 28 octubre. La ley 14/2013, de 27 de septiembre, establece que a partir del 1 de noviembre estos tipos dejarán de publicarse. Las referencias a estos tipos serán sustituidas según lo recogido en la Disposición adicional decimoquinta de la citada ley.

19. TIPOS DE INTERÉS
A) Tipos de interés legales

19.1 (Cont.)Tipos de interés legales, euribor, mibor y otros tipos de referencia

Porcentajes

		Tipos legales				Índices o tipos de referencia para el cálculo del valor de mercado en la compensación por riesgo de tipo de interés de los préstamos hipotecarios (d)											Fecha publica- ción
		Inter- rés legal	Inter- rés Ley enjuicia- miento civil	Interés de demora a efectos tributa- rios	Interés de demora en ope- raciones comercia- les Ley 3/04 (c)	Interest Rate Swap (IRS)											BOE
						un año (e)	dos años	tres años	cuatro años	cinco años	siete años	diez años	quince años	veinte años	treinta años	tipos cols. 16 a 25	
		12	13	14	15	16	17	18	19	20	21	22	23	24	25	26	
11	M	4,00	6,00	5,00	8,13	
12	M	4,00	6,00	5,00	8,00	
13	M	4,00	6,00	5,00	8,46	0,282	0,518	0,680	0,880	1,088	1,465	1,907	2,336	2,476	2,517	...	
13	May	4,00	6,00	5,00	8,75	0,207	0,388	0,501	0,653	0,827	1,174	1,616	2,070	2,239	2,321	5-06-13	
	Jun	4,00	6,00	5,00	8,75	0,291	0,550	0,725	0,923	1,122	1,470	1,883	2,294	2,428	2,465	4-07-13	
	Jul	4,00	6,00	5,00	8,50	0,302	0,544	0,708	0,919	1,139	1,514	1,947	2,358	2,475	2,491	5-08-13	
	Ago	4,00	6,00	5,00	8,50	0,326	0,603	0,807	1,052	1,291	1,680	2,115	2,520	2,630	2,630	5-09-13	
	Sep	4,00	6,00	5,00	8,50	0,318	0,614	0,855	1,124	1,375	1,782	2,221	2,625	2,737	2,739	5-10-13	
	Oct	4,00	6,00	5,00	8,50	0,317	0,567	0,768	1,011	1,251	1,657	2,111	2,542	2,679	2,715	5-11-13	
	Nov	4,00	6,00	5,00	8,50	0,256	0,460	0,629	0,852	1,087	1,514	2,003	2,462	2,616	2,667	3-12-13	
	Dic	4,00	6,00	5,00	8,50	0,297	0,495	0,673	0,911	1,156	1,583	2,069	2,512	2,651	2,668	3-01-14	
14	Ene	4,00	6,00	5,00	8,25	0,305	0,511	0,694	0,932	1,172	1,591	2,066	2,507	2,651	2,684	6-02-14	
	Feb	4,00	6,00	5,00	8,25	0,265	0,446	0,593	0,798	1,013	1,416	1,887	2,335	2,490	2,538	10-03-14	
	Mar	4,00	6,00	5,00	8,25	0,303	0,482	0,617	0,802	0,998	1,374	1,832	2,283	2,445	2,501	10-04-14	
	Abr	4,00	6,00	5,00	8,25	0,301	0,474	0,601	0,773	0,957	1,317	1,763	2,210	2,378	2,441	14-05-14	
	May	4,00	6,00	5,00	8,25	0,257	0,407	0,506	0,658	0,831	1,186	1,632	2,081	2,253	2,321	10-06-14	
	Jun	4,00	6,00	5,00	8,25	0,707	

(c) El tipo correspondiente a febrero de 2013 será aplicable hasta el 23 de febrero, y para el resto del mes se aplicará el correspondiente a marzo de 2013, en virtud de la reciente modificación de la Ley 3/04.

(d) Estos tipos de referencia (Orden EHA/2899/2011 y CBE 5/2012) se difunden exclusivamente a efectos informativos hasta su difusión en el Boletín Oficial del Estado.

(e) Este tipo junto con el de la columna 3 se utiliza para el cálculo del diferencial a aplicar en el caso de cancelaciones anticipadas de préstamos.

19. TIPOS DE INTERÉS
A) Tipos de interés legales

19.2 Tipos de interés de referencia del mercado hipotecario (no oficiales) y otros tipos de interés

Porcentajes

	Tipos referencia mercado hipotecario Resolución DGTPF 20/6/1986			Deuda pública índice nominal para pagos semestrales R.DGTPF 5/12/89)	Preferenciales		Otros tipos de referencia			Régimen fiscal activos financ. Rend.mixto art 3 Ley 14/1985			
	Crédito tipo medio trimestral	Emisión			Bancos	Cajas de ahorros	Crédito al consumo		Tipo pasivo de cajas de ahorros (Indicador CECA)	Plazo igual o inferior a 4 años	Plazo desde 4 a 7 años	Plazo desde 7 a 10 años	
		Cédulas hipotecarias	Deuda Púb. interior 3 a 6 años				Bancos	Cajas de ahorros					
1	2	3	4	5	6	7	8	9	10	11	12		
08	5,000	5,983	3,857	3,922		5,53	5,31	9,54	8,80	4,000	3,464	3,884	3,665
09	1,750	3,093	2,563	2,358		5,13	4,74	9,34	8,80	1,875	1,626	2,229	3,092
10	1,750	3,473	3,093	3,098		5,11	4,82	9,80	9,15	2,500	1,821	2,371	3,315
11	2,750	4,187	4,519	4,397		5,27	5,39	9,92	11,19	2,500	3,850	3,591	4,125
12	2,250	4,423	4,334	4,402		3,076	3,682	4,533
13	2,250	2,542	2,968	2,586		1,780	2,782	3,602
13 Ene	...	3,988	4,100	3,953		2,686	3,744	4,232
Feb	...	3,763	4,019	3,634		2,686	3,744	4,232
Mar	2,250	3,678	3,947	3,480		2,686	3,744	4,232
Abr	...	3,566	3,666	3,311		2,106	2,846	3,918
May	...	3,322	3,300	3,063		2,106	2,846	3,918
Jun	2,500	3,021	3,258	2,953		2,106	2,846	3,918
Jul	...	2,889	3,217	2,921		2,165	2,874	3,812
Ago	...	2,582	3,155	2,889		2,165	2,874	3,812
Sep	2,500	2,593	3,128	2,796		2,165	2,874	3,812
Oct	...	2,578	3,120	2,722		1,780	2,782	3,602
Nov	...	2,492	3,062	2,692		1,780	2,782	3,602
Dic	2,250	2,542	2,968	2,586		1,780	2,782	3,602
14 Ene	...	3,124	2,645	2,412		1,746	2,158	3,278
Feb	...	3,033	2,424	2,210		1,746	2,158	3,278
Mar	2,500	2,870	2,238	2,056		1,746	2,158	3,278
Abr	...	2,764	2,055	1,879		1,065	1,593	2,675
May	...	2,034	1,939	1,712		1,065	1,593	2,675
Jun	1,065	1,593	2,675

19. TIPOS DE INTERES
B) Tipos de interés aplicados por las IFM a residentes en la UEM

19.3 Tipos de interés (TAE y TEDR) de nuevas operaciones. Préstamos y créditos a hogares e ISFLSH. Entidades de crédito y EFC (a)

Porcentajes

		T E D R														T A E		
		Descu- bier- tos y líneas de cré- dito (b)	Crédito a la vivienda					Crédito al consumo				Crédito para otros fines				Vivien- da	Consumo (c)	Otros fines
			Tipo medio ponde- rado	Hasta 1 año	Más de 1 y hasta 5 años	Más de 5 y hasta 10 años	Más de 10 años	Tipo medio ponde- rado (c)	Hasta 1 año (c)	Más de 1 y hasta 5 años	Más de 5 años	Tipo medio ponde- rado	Hasta 1 año	Más de 1 y hasta 5 años	Más de 5 años			
		1	2	3	4	5	6	7	8	9	10	11	12	13	14	15	16	17
09		12,34	2,53	2,45	3,06	7,17	4,03	9,28	9,72	8,08	9,08	4,48	4,25	4,84	7,19	2,62	9,72	4,95
10	R	4,72	2,60	2,52	2,94	7,07	2,87	6,92	5,06	8,07	8,97	5,16	4,92	5,42	7,46	2,66	7,47	5,64
11		5,28	3,58	3,47	3,97	8,99	4,85	8,57	6,87	10,13	9,38	5,94	5,61	6,33	8,22	3,66	9,11	6,29
12		4,92	2,81	2,66	3,05	5,82	4,86	7,76	5,72	9,39	9,16	5,81	5,78	5,19	7,70	2,93	8,31	6,23
13		4,85	2,99	2,84	3,13	5,85	4,62	8,90	6,38	9,84	9,54	5,58	5,13	6,63	7,95	3,16	9,52	5,92
13	Mar	4,96	3,12	2,90	3,18	6,35	5,86	8,96	6,89	9,99	9,53	5,82	5,73	5,42	7,70	3,22	9,57	6,26
	Abr	5,10	3,10	2,92	3,13	6,24	5,03	8,92	6,38	10,18	9,58	5,99	5,92	5,46	8,04	3,20	9,59	6,46
	May	5,03	3,08	2,90	3,08	6,40	5,41	9,03	6,33	10,44	9,68	6,31	6,19	5,98	7,97	3,18	9,60	6,86
	Jun	5,05	3,04	2,91	2,97	6,36	5,77	8,73	6,24	9,58	9,65	5,96	5,86	5,57	7,89	3,16	9,49	6,42
	Jul	5,06	3,00	2,82	3,07	6,04	5,77	9,23	6,86	10,65	9,56	6,17	5,98	6,13	8,07	3,19	9,82	6,66
	Ago	4,93	3,01	2,83	3,16	6,63	5,74	9,46	7,25	10,76	9,78	6,47	6,13	6,69	7,94	3,27	10,06	6,85
	Sep	4,94	3,00	2,78	3,15	6,67	5,66	9,22	6,90	10,40	9,67	6,19	5,79	6,58	8,02	3,20	9,93	6,63
	Oct	4,97	2,99	2,75	3,21	6,33	5,18	9,16	6,61	10,38	9,64	6,17	5,84	6,37	7,60	3,12	9,86	6,54
	Nov	5,07	3,03	2,80	3,25	6,00	4,95	9,14	6,70	10,52	9,64	5,88	5,46	6,47	7,87	3,19	9,76	6,17
	Dic	4,85	2,99	2,84	3,13	5,85	4,62	8,90	6,38	9,84	9,54	5,58	5,13	6,63	7,95	3,16	9,52	5,92
14	Ene	4,98	3,15	2,99	3,40	6,01	4,29	9,01	6,78	10,66	9,70	5,72	5,33	6,83	7,70	3,32	9,63	6,13
	Feb	4,93	3,12	2,93	3,28	6,07	4,98	9,19	6,75	10,28	9,92	5,65	5,21	6,42	7,78	3,28	9,98	6,02
	Mar	4,95	3,13	2,99	3,18	6,59	5,11	8,93	6,34	10,04	9,77	5,58	5,21	6,15	7,25	3,31	9,62	5,97
	Abr	5,01	3,03	2,83	3,20	6,36	4,78	8,82	6,34	9,95	9,64	5,62	5,34	6,10	6,65	3,19	9,65	6,03
	May	5,04	3,01	2,84	3,12	6,58	4,91	8,94	6,15	10,19	9,78	5,59	5,22	6,27	6,68	3,18	9,63	6,01

Nota: Los plazos van referidos al período inicial de fijación del tipo. Por ejemplo, un préstamo a 15 años a tipo variable revisable anualmente, se clasifica en el plazo 'hasta un año'.

a. TAE: Tasa anual equivalente. TEDR: Tipo efectivo definición restringida, que equivale a TAE sin incluir comisiones.

b. Hasta mayo de 2010, inclusive, esta columna incluye sólo descubiertos en cuenta (véase nota de novedades del Boletín Estadístico de julio-agosto de 2010).

c. Hasta mayo de 2010, inclusive, esta columna incluye el crédito concedido a través de tarjetas de crédito (véase nota de novedades del Boletín Estadístico de julio-agosto de 2010).

19. TIPOS DE INTERES

B) Tipos de interés aplicados por las IFM a residentes en la UEM

19.4 Tipos de interés (TAE y TEDR) de nuevas operaciones. Préstamos y créditos a hogares e ISFLSH. Entidades de depósito (a)

Porcentajes

		T E D R														T A E		
		Descu- bier- tos y líneas de crédi- to (b)	Crédito a la vivienda					Crédito al consumo				Crédito para otros fines				Vivien- da	Consumo (c)	Otros fines
			Tipo medio ponde- rado	Hasta 1 año	Más de 1 y hasta 5 años	Más de 5 y hasta 10 años	Más de 10 años	Tipo medio ponde- rado (c)	Hasta 1 año	Más de 1 y hasta 5 años	Más de 5 años	Tipo medio ponde- rado	Hasta 1 año	Más de 1 y hasta 5 años	Más de 5 años			
		1	2	3	4	5	6	7	8	9	10	11	12	13	14	15	16	17
09	R	12,34	2,52	2,44	2,99	7,17	4,03	10,28	11,08	8,61	9,28	4,45	4,25	4,75	7,14	2,61	10,79	4,92
10		4,74	2,62	2,52	2,93	7,04	2,86	7,49	5,90	8,38	9,17	5,11	4,90	5,32	7,21	2,70	8,14	5,59
11		5,28	3,56	3,46	3,93	8,98	4,88	8,32	6,26	9,93	9,49	5,87	5,59	6,16	8,06	3,65	9,08	6,22
12		4,92	2,81	2,66	3,02	5,82	4,86	7,34	4,85	9,08	9,15	5,75	5,76	4,95	7,70	2,92	8,06	6,18
13		4,85	2,95	2,83	3,12	5,85	4,62	8,58	5,39	9,46	9,39	5,46	5,11	6,10	7,82	3,15	9,40	5,80
13	Mar	4,96	3,06	2,90	3,15	6,35	5,86	8,68	6,11	9,64	9,52	5,71	5,69	5,09	7,58	3,21	9,49	6,15
	Abr	5,10	3,05	2,91	3,10	6,24	5,08	8,88	6,32	9,96	9,49	5,87	5,88	5,10	7,93	3,19	9,80	6,35
	May	5,03	3,02	2,89	3,04	6,40	5,43	9,08	6,35	10,27	9,68	6,19	6,16	5,63	7,84	3,16	9,84	6,75
	Jun	5,05	2,98	2,91	2,93	6,36	5,77	8,76	6,47	9,23	9,63	5,87	5,84	5,26	7,79	3,15	9,81	6,33
	Jul	5,06	2,94	2,82	3,01	6,04	5,79	8,97	6,40	10,16	9,44	6,06	5,96	5,67	7,97	3,16	9,83	6,55
	Ago	4,93	2,96	2,81	3,13	6,63	5,74	9,16	6,42	10,10	9,76	6,30	6,10	5,99	7,85	3,25	10,06	6,69
	Sep	4,94	2,94	2,77	3,11	6,67	5,66	8,93	5,98	10,11	9,59	6,04	5,75	6,08	7,90	3,18	9,89	6,48
	Oct	4,97	2,94	2,74	3,19	6,33	5,18	8,84	6,02	9,93	9,57	6,02	5,80	5,90	7,48	3,11	9,78	6,39
	Nov	5,07	2,98	2,79	3,22	6,00	4,95	8,58	5,49	9,94	9,49	5,74	5,43	5,95	7,78	3,17	9,45	6,04
	Dic	4,85	2,95	2,83	3,12	5,85	4,62	8,58	5,39	9,46	9,39	5,46	5,11	6,10	7,82	3,15	9,40	5,80
14	Ene	4,98	3,12	2,98	3,39	6,01	4,29	8,55	5,78	10,27	9,66	5,60	5,30	6,25	7,58	3,31	9,38	6,01
	Feb	4,93	3,06	2,92	3,27	6,07	5,03	8,71	5,51	9,92	9,84	5,52	5,17	5,93	7,71	3,27	9,74	5,89
	Mar	4,95	3,09	2,98	3,17	6,59	5,16	8,50	5,42	9,69	9,71	5,47	5,18	5,75	7,14	3,30	9,41	5,86
	Abr	5,01	2,99	2,82	3,19	6,36	4,80	8,38	5,40	9,60	9,50	5,52	5,32	5,72	6,58	3,18	9,46	5,93
	May	5,04	2,97	2,83	3,11	6,58	4,94	8,53	5,31	9,78	9,67	5,48	5,20	5,86	6,62	3,16	9,47	5,90

Nota: Los plazos van referidos al período inicial de fijación del tipo. Por ejemplo, un préstamo a 15 años a tipo variable revisable anualmente, se clasifica en el plazo 'hasta un año'.

a. TAE:Tasa anual equivalente. TEDR:Tipo efectivo definición restringida, que equivale a TAE sin incluir comisiones.

b. Hasta mayo de 2010, inclusive, esta columna incluye sólo descubiertos en cuenta (véase nota de novedades del Boletín Estadístico de julio-agosto de 2010).

c. Hasta mayo de 2010, inclusive, esta columna incluye el crédito concedido a través de tarjetas de crédito (véase nota de novedades del Boletín Estadístico de julio-agosto de 2010).

19. TIPOS DE INTERES

B) Tipos de interés aplicados por las IFM a residentes en la UEM

19.6 Tipos de interés (TAE y TEDR) de nuevas operaciones. Préstamos y créditos a las sociedades no financieras. Entidades de crédito y EFC (a)

Porcentajes

		T E D R								T A E		
		Descu- bier- tos y líneas de crédi- to (b)	Otros créditos hasta 1 millón de euros				Otros créditos de más 1 millón de euros				Créditos hasta 1 millón de euros	Créditos de más de 1 millón de euros
			Tipo medio ponde- rado	Hasta 1 año	Más de 1 y hasta 5 años	Más de 5 años	Tipo medio ponde- rado	Hasta 1 año	Más de 1 y hasta 5 años	Más de 5 años		
1	2	3	4	5	6	7	8	9	10	11		
09	R	19,99	3,69	3,63	4,79	3,86	2,32	2,16	3,10	3,09	4,24	2,41
10		3,42	3,88	3,78	5,31	5,14	2,58	2,57	2,41	2,95	4,40	2,71
11		4,15	5,02	4,95	6,19	6,63	3,36	3,36	3,07	4,26	5,39	3,53
12		3,52	4,93	4,91	5,65	4,43	2,72	2,61	4,59	3,08	5,35	3,00
13		3,38	4,83	4,79	5,23	6,01	2,73	2,69	2,74	3,86	5,18	2,83
13	Mar	3,59	5,14	5,08	5,63	5,91	2,67	2,47	5,53	2,12	5,57	2,90
	Abr	3,62	5,39	5,36	5,61	6,08	2,84	2,62	5,22	2,93	5,87	2,97
	May	3,55	5,34	5,31	5,58	6,46	3,02	2,98	4,22	3,16	5,78	3,19
	Jun	3,59	5,10	5,05	5,52	6,44	2,60	2,55	3,33	3,00	5,49	2,83
	Jul	3,48	5,20	5,17	5,46	5,75	2,91	2,92	2,93	2,56	5,62	3,03
	Ago	3,44	5,01	4,97	5,53	6,76	2,65	2,58	4,04	2,63	5,40	2,80
	Sep	3,38	5,01	4,98	5,49	6,44	2,28	2,29	1,76	3,55	5,39	2,41
	Oct	3,53	5,08	5,04	5,50	6,89	3,13	3,05	3,12	6,20	5,39	3,32
	Nov	3,34	4,96	4,93	5,16	6,74	3,52	3,48	3,84	4,27	5,24	3,65
	Dic	3,38	4,83	4,79	5,23	6,01	2,73	2,69	2,74	3,86	5,18	2,83
14	Ene	3,31	5,03	5,01	5,14	6,54	2,79	2,78	3,32	3,53	5,42	2,90
	Feb	3,24	4,87	4,88	4,65	5,14	2,88	2,86	3,49	3,81	5,21	2,93
	Mar	3,17	5,07	5,07	5,00	5,37	2,82	2,78	3,49	3,94	5,43	2,91
	Abr	3,23	4,95	4,95	4,77	5,68	2,93	2,92	3,41	3,24	5,32	3,05
	May	P 3,05	4,79	4,80	4,68	4,88	2,75	2,73	3,35	3,27	5,13	2,92

Nota: Los plazos van referidos al período inicial de fijación del tipo. Por ejemplo, un préstamo a 15 años a tipo variable revisable anualmente, se clasifica en el plazo 'hasta un año'.

a. TAE:Tasa anual equivalente. TEDR:Tipo efectivo definición restringida, que equivale a TAE sin incluir comisiones.

b. Hasta mayo de 2010, inclusive, esta columna incluye sólo descubiertos en cuenta (véase nota de novedades del Boletín Estadístico de julio-agosto de 2010).

19. TIPOS DE INTERES

B) Tipos de interés aplicados por las IFM a residentes en la UEM

19.7 Tipos de interés (TAE y TEDR) de nuevas operaciones. Préstamos y créditos a las sociedades no financieras. Entidades de depósito (a)

Porcentajes

		T E D R								T A E		
		Descu- bier- tos y líneas de crédi- to (b)	Otros créditos hasta 1 millón de euros				Otros créditos de más 1 millón de euros				Créditos hasta 1 millón de euros	Créditos de más de 1 millón de euros
			Tipo medio ponde- rado	Hasta 1 año	Más de 1 y hasta 5 años	Más de 5 años	Tipo medio ponde- rado	Hasta 1 año	Más de 1 y hasta 5 años	Más de 5 años		
1	2	3	4	5	6	7	8	9	10	11		
09		19,99	3,71	3,66	4,75	3,81	2,32	2,16	3,10	3,09	4,28	2,41
10	R	3,42	3,91	3,81	5,29	5,12	2,59	2,58	2,39	2,95	4,46	2,72
11		4,15	5,08	5,02	6,05	6,61	3,31	3,31	3,07	4,26	5,46	3,49
12		3,52	5,05	5,04	5,52	4,39	2,71	2,60	4,59	2,87	5,48	3,00
13		3,38	4,92	4,90	5,12	5,99	2,75	2,71	2,74	3,85	5,30	2,85
13	Mar	3,59	5,25	5,21	5,57	5,90	2,67	2,47	5,56	2,12	5,70	2,90
	Abr	3,62	5,52	5,51	5,56	6,67	2,84	2,62	5,22	2,93	6,02	2,97
	May	3,55	5,47	5,46	5,51	6,45	3,03	2,99	4,23	3,16	5,93	3,19
	Jun	3,59	5,21	5,18	5,44	6,43	2,60	2,55	3,33	2,99	5,62	2,83
	Jul	3,48	5,26	5,25	5,39	5,72	2,91	2,92	2,93	2,55	5,70	3,03
	Ago	3,44	5,13	5,10	5,39	6,75	2,66	2,59	4,04	2,63	5,53	2,81
	Sep	3,38	5,14	5,11	5,38	6,39	2,27	2,27	1,76	3,55	5,53	2,39
	Oct	3,53	5,18	5,15	5,41	6,86	3,13	3,06	3,12	6,20	5,52	3,32
	Nov	3,34	5,05	5,03	5,07	6,71	3,54	3,49	3,84	4,27	5,35	3,67
	Dic	3,38	4,92	4,90	5,12	5,99	2,75	2,71	2,74	3,85	5,30	2,85
14	Ene	3,30	5,13	5,12	5,00	6,54	2,79	2,78	3,32	3,54	5,55	2,90
	Feb	3,24	4,97	4,96	5,00	6,16	2,87	2,85	3,61	3,82	5,33	2,93
	Mar	3,17	5,18	5,18	4,91	6,14	2,81	2,77	3,49	3,95	5,56	2,91
	Abr	3,23	5,05	5,06	4,68	5,70	2,93	2,92	3,41	3,24	5,45	3,05
	May	P 3,05	4,89	4,90	4,60	5,43	2,75	2,72	3,35	3,27	5,25	2,92

Nota: Los plazos van referidos al período inicial de fijación del tipo. Por ejemplo, un préstamo a 15 años a tipo variable revisable anualmente, se clasifica en el plazo 'hasta un año'.

a. TAE: Tasa anual equivalente. TEDR: Tipo efectivo definición restringida, que equivale a TAE sin incluir comisiones.

b. Hasta mayo de 2010, inclusive, esta columna incluye sólo descubiertos en cuenta (véase nota de novedades del Boletín Estadístico de julio-agosto de 2010).

19. TIPOS DE INTERES

B) Tipos de interés aplicados por las IFM a residentes en la UEM

19.9 Tipos de interés (TEDR) de nuevas operaciones. Depósitos de hogares y sociedades no financieras. Entidades de crédito y EFC (a)

Porcentajes

	Hogares e ISFLSH								Sociedades no financieras						Hogares e ISFLSH y sociedades no financieras. Cesiones temporales
	A la vista (b)	Disponibles con preaviso (b) (c)		A plazo				Cesiones temporales	A la vista (b)	A plazo				Cesiones temporales	
										Tipo medio ponderado	Hasta 1 año	Más de 1 y hasta 2 años	Más de 2 años		
		Hasta 3 meses	Más de 3 meses	Hasta 1 año	Más de 1 y hasta 2 años	Más de 2 años									
	1	2	3	4	5	6	7	8	9	10	11	12	13	14	15
09	0,36	-	0,93	2,21	2,15	2,60	2,19	0,33	0,55	1,44	1,41	2,00	1,79	0,41	0,40
10	0,27	-	0,86	2,74	2,68	3,08	2,80	1,21	0,68	1,98	1,94	3,32	2,72	0,79	0,84
11	0,28	-	-	2,79	2,73	3,11	2,64	0,86	0,61	2,13	2,10	3,09	2,41	1,00	0,99
12	0,21	-	-	2,83	2,97	2,69	1,96	1,39	0,37	2,08	2,05	3,00	2,24	1,32	1,32
13	0,22	-	-	1,50	1,23	1,62	1,85	0,49	0,35	1,30	1,27	1,66	1,37	0,75	0,73
13 Mar	0,21	-	-	1,90	1,49	2,08	2,31	0,36	0,34	1,63	1,52	2,21	2,44	0,62	0,58
Abr	0,20	-	-	1,94	1,53	2,10	2,38	0,32	0,39	1,75	1,66	2,32	2,27	0,38	0,37
May	0,21	-	-	1,97	1,55	2,08	2,34	0,25	0,41	1,67	1,54	2,25	2,26	0,22	0,22
Jun	0,18	-	-	1,75	1,41	1,83	2,19	0,27	0,42	1,46	1,39	2,07	2,02	0,43	0,42
Jul	0,18	-	-	1,78	1,44	1,89	2,14	0,28	0,38	1,58	1,50	1,76	2,06	0,37	0,36
Ago	0,18	-	-	1,73	1,38	1,87	2,12	0,20	0,40	1,38	1,30	1,99	1,98	0,32	0,31
Sep	0,19	-	-	1,74	1,38	1,84	2,14	0,19	0,45	1,37	1,27	1,85	2,10	0,32	0,30
Oct	0,18	-	-	1,74	1,42	1,82	2,12	0,12	0,40	1,51	1,38	1,89	2,97	0,17	0,16
Nov	0,17	-	-	1,62	1,32	1,70	2,01	0,12	0,37	1,30	1,23	1,71	1,83	0,33	0,28
Dic	0,22	-	-	1,50	1,23	1,62	1,85	0,49	0,35	1,30	1,27	1,66	1,37	0,75	0,73
14 Ene	0,21	-	-	1,46	1,21	1,56	1,81	0,24	0,47	1,11	1,05	1,52	1,61	0,51	0,49
Feb	0,21	-	-	1,37	1,16	1,47	1,79	0,41	0,42	1,00	0,95	1,43	1,51	0,39	0,39
Mar	0,20	-	-	1,23	1,05	1,34	1,61	1,11	0,45	0,97	0,92	1,48	1,52	0,44	0,58
Abr	0,20	-	-	1,13	0,96	1,27	1,54	0,56	0,43	0,96	0,93	1,23	1,24	0,19	0,19
May	0,20	-	-	1,07	0,94	1,17	1,40	0,35	0,44	0,93	0,87	1,31	1,17	0,22	0,22

a. TEDR: Tipo efectivo definición restringida, que equivale a TAE sin incluir comisiones.

b. Para estas categorías de depósitos las nuevas operaciones equivalen al total del saldo vivo, por lo tanto estos tipos de interés coinciden con los que figuran en el cuadro 19.15.

c. Incluye sociedades no financieras

19. TIPOS DE INTERES

B) Tipos de interés aplicados por las IFM a residentes en la UEM

19.10 Tipos de interés (TEDR) de nuevas operaciones. Depósitos de hogares y sociedades no financieras. Entidades de depósito (a)

Porcentajes

	Hogares e ISFLSH								Sociedades no financieras						Hogares e ISFLSH y sociedades no financieras. Cesiones temporales
	A la vista (b)	Disponibles con preaviso (b) (c)		A plazo				Cesiones temporales	A la vista (b)	A plazo				Cesiones temporales	
		Hasta 3 meses	Más de 3 meses	Tipo medio ponderado	Hasta 1 año	Más de 1 y hasta 2 años	Más de 2 años			Tipo medio ponderado	Hasta 1 año	Más de 1 y hasta 2 años	Más de 2 años		
1	2	3	4	5	6	7	8	9	10	11	12	13	14	15	
09	0,36	-	-	2,21	2,15	2,60	2,19	0,33	0,54	1,44	1,41	2,00	1,81	0,41	0,41
10	0,27	-	-	2,74	2,68	3,08	2,80	1,21	0,56	1,98	1,94	3,32	2,86	0,79	0,83
11	0,28	-	-	2,79	2,73	3,11	2,64	0,86	0,61	2,12	2,09	3,09	2,41	1,00	0,99
12	0,21	-	-	2,83	2,97	2,69	1,96	1,39	0,37	2,07	2,04	3,00	2,24	1,32	1,32
13	0,22	-	-	1,50	1,23	1,62	1,85	0,49	0,35	1,30	1,26	1,66	1,37	0,75	0,74
13 Mar	0,21	-	-	1,90	1,49	2,08	2,31	0,36	0,34	1,63	1,52	2,21	2,44	0,62	0,60
Abr	0,20	-	-	1,94	1,53	2,10	2,38	0,32	0,38	1,75	1,66	2,32	2,27	0,38	0,37
May	0,21	-	-	1,97	1,55	2,08	2,34	0,25	0,41	1,67	1,54	2,25	2,26	0,22	0,22
Jun	0,19	-	-	1,75	1,41	1,83	2,19	0,27	0,41	1,46	1,39	2,07	2,03	0,43	0,42
Jul	0,18	-	-	1,78	1,44	1,89	2,14	0,28	0,38	1,58	1,50	1,76	2,06	0,37	0,36
Ago	0,18	-	-	1,73	1,38	1,87	2,12	0,20	0,39	1,38	1,30	1,99	1,98	0,32	0,31
Sep	0,19	-	-	1,74	1,38	1,84	2,14	0,19	0,45	1,37	1,27	1,85	2,10	0,32	0,31
Oct	0,18	-	-	1,74	1,42	1,82	2,12	0,12	0,40	1,51	1,38	1,89	2,97	0,17	0,17
Nov	0,17	-	-	1,62	1,32	1,70	2,01	0,12	0,37	1,25	1,17	1,71	1,83	0,33	0,29
Dic	0,22	-	-	1,50	1,23	1,62	1,85	0,49	0,35	1,30	1,26	1,66	1,37	0,75	0,74
14 Ene	0,21	-	-	1,46	1,21	1,56	1,81	0,24	0,46	1,09	1,02	1,52	1,61	0,51	0,49
Feb	0,21	-	-	1,37	1,16	1,47	1,79	0,41	0,42	1,00	0,95	1,43	1,51	0,39	0,39
Mar	0,21	-	-	1,23	1,05	1,34	1,61	1,11	0,45	0,97	0,92	1,48	1,52	0,44	0,56
Abr	0,21	-	-	1,13	0,96	1,27	1,54	0,56	0,43	0,96	0,93	1,23	1,24	0,19	0,19
May	P 0,20	-	-	1,07	0,94	1,17	1,40	0,35	0,44	0,93	0,87	1,31	1,17	0,22	0,22

a. TEDR: Tipo efectivo definición restringida, que equivale a TAE sin incluir comisiones.

b. Para estas categorías de depósitos las nuevas operaciones equivalen al total del saldo vivo, por lo tanto estos tipos de interés coinciden con los que figuran en el cuadro 19.15.

c. Incluye sociedades no financieras

19. TIPOS DE INTERÉS

B) Tipos de interés aplicados por las IFM a residentes en la UEM

19.12 Tipos de interés (TEDR) de los saldos vivos.

Préstamos y créditos a hogares y sociedades no financieras. Entidades de crédito y EFC (a)

Porcentajes

	Hogares e ISFLSH								Sociedades no financieras			
	Crédito a la vivienda				Crédito al consumo y otros fines							
	Tipo medio ponderado	Hasta un año	Más de 1 y hasta 5 años	Más de 5 años	Tipo medio ponderado	Hasta un año	Más de 1 y hasta 5 años	Más de 5 años	Tipo medio ponderado	Hasta un año	Más de 1 y hasta 5 años	Más de 5 años
	1	2	3	4	5	6	7	8	9	10	11	12
09	3,35	4,34	4,37	3,34	5,62	6,70	6,84	4,96	3,32	3,32	3,56	3,21
10	2,74	3,97	5,09	2,72	5,36	7,52	7,13	4,45	3,31	3,51	3,44	3,19
11	3,12	4,91	5,81	3,11	5,73	8,24	7,71	4,75	3,90	4,48	4,03	3,66
12	2,61	4,94	6,15	2,59	5,78	9,46	8,34	4,41	3,47	3,92	3,64	3,23
13	2,12	10,57	5,85	2,10	5,80	9,38	8,87	4,29	3,44	3,76	3,72	3,21
13 Mar	2,46	4,82	6,15	2,44	5,75	9,71	8,43	4,32	3,41	3,96	3,58	3,14
Abr	2,42	4,77	6,17	2,41	5,73	9,67	8,49	4,30	3,39	3,90	3,58	3,13
May	2,37	4,80	6,29	2,35	5,69	9,22	8,52	4,34	3,40	4,03	3,55	3,12
Jun	2,26	4,90	6,37	2,25	5,71	8,74	8,51	4,29	3,41	3,92	3,60	3,14
Jul	2,17	10,18	5,73	2,16	5,77	9,24	8,63	4,28	3,39	3,86	3,63	3,12
Ago	2,16	10,12	5,78	2,14	5,71	9,29	8,64	4,28	3,38	3,84	3,63	3,12
Sep	2,12	10,25	5,77	2,11	5,70	9,42	8,64	4,26	3,36	3,84	3,59	3,09
Oct	2,13	10,33	5,80	2,11	5,67	9,40	8,69	4,21	3,38	3,78	3,65	3,12
Nov	2,11	10,46	5,68	2,09	5,71	8,93	8,76	4,18	3,39	3,75	3,66	3,14
Dic	2,12	10,57	5,85	2,10	5,80	9,38	8,87	4,29	3,44	3,76	3,72	3,21
14 Ene	2,13	10,21	5,91	2,11	5,83	9,51	8,90	4,30	3,44	3,75	3,72	3,22
Feb	2,13	10,56	5,95	2,11	5,84	9,62	8,89	4,29	3,42	3,63	3,77	3,20
Mar	2,13	10,49	6,12	2,11	5,85	9,62	8,90	4,28	3,37	3,59	3,68	3,17
Abr	2,14	10,39	6,14	2,12	5,84	9,51	8,93	4,29	3,39	3,67	3,71	3,16
May	P 2,14	10,36	6,20	2,12	5,88	9,69	8,93	4,32	3,37	3,60	3,67	3,18

Nota: Los plazos van referidos al período original de vencimiento del préstamo. Por ejemplo, un préstamo a 15 años a tipo variable revisable anualmente, se clasifica en el plazo 'a más de 5 años'.

a. TEDR: Tipo efectivo definición restringida, que equivale a TAE sin incluir comisiones.

19. TIPOS DE INTERÉS

B) Tipos de interés aplicados por las IFM a residentes en la UEM

19.13 Tipos de interés (TEDR) de los saldos vivos.

Préstamos y créditos a hogares y sociedades no financieras. Entidades de depósito (a)

Porcentajes

	Hogares e ISFLSH								Sociedades no financieras			
	Crédito a la vivienda				Crédito al consumo y otros fines							
	Tipo medio ponderado	Hasta un año	Más de 1 y hasta 5 años	Más de 5 años	Tipo medio ponderado	Hasta un año	Más de 1 y hasta 5 años	Más de 5 años	Tipo medio ponderado	Hasta un año	Más de 1 y hasta 5 años	Más de 5 años
	1	2	3	4	5	6	7	8	9	10	11	12
09	3,33	4,32	4,33	3,32	4,81	6,90	6,73	4,81	3,41	3,37	3,54	3,21
10	2,72	4,01	5,06	2,70	4,42	7,40	6,89	4,31	3,38	3,55	3,43	3,15
11	3,09	4,93	5,78	3,08	5,51	8,11	7,48	4,60	4,02	4,51	4,03	3,68
12	2,57	4,92	6,10	2,55	5,41	8,43	8,28	4,30	3,60	3,94	3,64	3,24
13	2,07	9,77	5,77	2,05	5,35	8,12	8,65	4,19	3,60	3,79	3,76	3,22
13 Mar	2,42	4,79	6,09	2,40	5,37	8,66	8,36	4,21	3,55	3,97	3,59	3,14
Abr	2,38	4,74	6,10	2,37	5,34	8,50	8,40	4,19	3,54	3,91	3,60	3,13
May	2,33	4,76	6,22	2,31	5,30	8,02	8,42	4,22	3,56	4,05	3,59	3,12
Jun	2,22	4,87	6,29	2,20	5,33	7,75	8,41	4,18	3,57	3,93	3,63	3,15
Jul	2,13	9,47	5,66	2,11	5,36	8,15	8,45	4,17	3,55	3,87	3,66	3,13
Ago	2,11	9,42	5,71	2,09	5,28	8,01	8,45	4,16	3,54	3,84	3,67	3,12
Sep	2,08	9,45	5,70	2,06	5,28	8,15	8,47	4,15	3,52	3,85	3,62	3,10
Oct	2,08	9,51	5,71	2,06	5,23	8,12	8,50	4,10	3,54	3,79	3,69	3,12
Nov	2,06	9,67	5,60	2,04	5,30	7,89	8,55	4,08	3,56	3,76	3,70	3,14
Dic	2,07	9,77	5,77	2,05	5,35	8,12	8,65	4,19	3,60	3,79	3,76	3,22
14 Ene	2,08	9,51	5,83	2,07	5,37	8,27	8,67	4,19	3,60	3,77	3,76	3,23
Feb	2,08	9,74	5,87	2,06	5,38	8,35	8,64	4,19	3,59	3,65	3,80	3,22
Mar	2,08	9,81	6,04	2,07	5,39	8,35	8,64	4,18	3,58	3,62	3,74	3,23
Abr	2,09	9,73	6,06	2,07	5,37	8,16	8,66	4,19	3,59	3,70	3,77	3,21
May P	2,09	9,70	6,11	2,08	5,40	8,34	8,63	4,21	3,58	3,62	3,74	3,23

Nota: Los plazos van referidos al período original de vencimiento del préstamo. Por ejemplo, un préstamo a 15 años a tipo variable revisable anualmente, se clasifica en el plazo 'a más de 5 años'.

a. TEDR: Tipo efectivo definición restringida, que equivale a TAE sin incluir comisiones.

19. TIPOS DE INTERÉS

B) Tipos de interés aplicados por las IFM a residentes en la UEM

19.15 Tipos de interés (TEDR) de los saldos vivos.

Depósitos de hogares y sociedades no financieras. Entidades de crédito y EFC (a)

Porcentajes

	Hogares e ISFLSH							Sociedades no financieras					Hogares e ISFLSH y sociedades no financieras. Cesiones temporales
	A la vista (b)	Disponibles con preaviso (b)		A plazo			Cesiones temporales	A la vista (b)	A plazo			Cesiones temporales	
		Hasta 3 meses	Más de 3 meses	Tipo medio ponderado	Hasta dos años	Más de dos años			Tipo medio ponderado	Hasta dos años	Más de dos años		
	1	2	3	4	5	6	7	8	9	10	11	12	
09	0,36	-	0,93	2,49	2,56	2,08	0,86	0,55	2,21	2,16	2,63	0,57	0,60
10	0,27	-	0,86	2,54	2,60	2,26	1,37	0,68	2,56	2,52	2,86	1,28	1,29
11	0,28	-	-	2,76	2,79	2,67	2,15	0,61	2,68	2,64	3,02	2,04	2,07
12	0,21	-	-	2,72	2,70	2,79	2,51	0,37	2,64	2,63	2,77	2,36	2,39
13	0,22	-	-	2,08	1,89	2,49	1,80	0,35	1,93	1,82	2,38	1,12	1,16
13 Mar	0,21	-	-	2,64	2,60	2,76	3,18	0,34	2,42	2,39	2,71	1,99	2,16
Abr	0,20	-	-	2,60	2,55	2,76	3,00	0,39	2,40	2,37	2,65	2,07	2,19
May	0,21	-	-	2,56	2,49	2,75	2,57	0,41	2,36	2,32	2,59	1,88	1,98
Jun	0,18	-	-	2,51	2,44	2,72	3,06	0,42	2,28	2,24	2,54	1,94	2,05
Jul	0,18	-	-	2,46	2,37	2,68	1,74	0,38	2,25	2,21	2,52	1,71	1,71
Ago	0,18	-	-	2,43	2,34	2,65	2,51	0,40	2,20	2,15	2,51	1,48	1,56
Sep	0,19	-	-	2,36	2,25	2,62	2,55	0,45	2,16	2,09	2,48	1,89	1,95
Oct	0,18	-	-	2,28	2,15	2,57	2,47	0,40	2,07	1,97	2,54	1,59	1,65
Nov	0,17	-	-	2,19	2,04	2,54	1,87	0,37	2,00	1,90	2,48	1,77	1,78
Dic	0,22	-	-	2,08	1,89	2,49	1,80	0,35	1,93	1,82	2,38	1,12	1,16
14 Ene	0,21	-	-	2,01	1,81	2,44	2,38	0,47	1,85	1,74	2,31	1,29	1,40
Feb	0,21	-	-	1,98	1,78	2,41	2,24	0,42	1,79	1,68	2,28	1,30	1,38
Mar	0,20	-	-	1,94	1,73	2,38	0,49	0,45	1,74	1,63	2,23	0,79	0,77
Abr	0,20	-	-	1,88	1,66	2,33	0,49	0,43	1,69	1,58	2,19	0,61	0,60
May P	0,20	-	-	1,82	1,60	2,28	0,45	0,44	1,64	1,52	2,13	0,52	0,50

a. TEDR: Tipo efectivo definición restringida, que equivale a TAE sin incluir comisiones.

b. Para estas categorías de depósitos las nuevas operaciones equivalen al total del saldo vivo, por lo tanto estos tipos de interés coinciden con los que figuran en el cuadro 19.9.

19. TIPOS DE INTERÉS

B) Tipos de interés aplicados por las IFM a residentes en la UEM

19.16 Tipos de interés (TEDR) de los saldos vivos.

Depósitos de hogares y sociedades no financieras. Entidades de depósito (a)

Porcentajes

	Hogares e ISFLSH							Sociedades no financieras					Hogares e ISFLSH y sociedades no financieras. Cesiones temporales
	A la vista (b)	Disponibles con preaviso (b)		A plazo			Cesiones temporales	A la vista (b)	A plazo			Cesiones temporales	
		Hasta 3 meses	Más de 3 meses	Tipo medio ponderado	Hasta dos años	Más de dos años			Tipo medio ponderado	Hasta dos años	Más de dos años		
	1	2	3	4	5	6	7	8	9	10	11	12	13
09	0,36	-	-	2,48	2,56	2,08	0,77	0,54	2,21	2,14	2,66	0,56	0,59
10	0,27	-	-	2,54	2,61	2,26	1,24	0,56	2,56	2,53	2,85	1,28	1,28
11	0,28	-	-	2,76	2,79	2,67	1,83	0,61	2,68	2,64	3,01	2,05	2,00
12	0,21	-	-	2,72	2,70	2,79	2,71	0,37	2,64	2,63	2,78	2,36	2,44
13	0,22	-	-	2,08	1,89	2,49	1,85	0,35	1,93	1,83	2,38	1,12	1,17
13 Mar	0,21	-	-	2,64	2,60	2,76	3,26	0,34	2,43	2,40	2,72	1,99	2,17
Abr	0,20	-	-	2,60	2,55	2,75	3,11	0,38	2,41	2,37	2,66	2,07	2,21
May	0,21	-	-	2,56	2,49	2,74	2,64	0,41	2,36	2,33	2,61	1,88	1,99
Jun	0,19	-	-	2,51	2,44	2,71	3,05	0,41	2,29	2,26	2,56	1,95	2,06
Jul	0,18	-	-	2,45	2,37	2,67	1,96	0,38	2,25	2,21	2,53	1,72	1,75
Ago	0,18	-	-	2,43	2,34	2,65	2,61	0,39	2,21	2,16	2,52	1,49	1,58
Sep	0,19	-	-	2,36	2,25	2,61	2,61	0,45	2,16	2,10	2,49	1,91	1,97
Oct	0,18	-	-	2,28	2,15	2,56	2,52	0,40	2,07	1,98	2,54	1,60	1,67
Nov	0,17	-	-	2,19	2,04	2,53	1,99	0,37	1,99	1,89	2,49	1,78	1,80
Dic	0,22	-	-	2,08	1,89	2,49	1,85	0,35	1,93	1,83	2,38	1,12	1,17
14 Ene	0,21	-	-	2,01	1,81	2,44	2,54	0,46	1,84	1,74	2,31	1,30	1,42
Feb	0,21	-	-	1,98	1,78	2,40	2,36	0,42	1,80	1,69	2,28	1,31	1,40
Mar	0,21	-	-	1,94	1,73	2,37	0,48	0,45	1,74	1,63	2,24	0,80	0,77
Abr	0,21	-	-	1,88	1,67	2,33	0,48	0,43	1,69	1,58	2,19	0,61	0,61
May	P 0,20	-	-	1,82	1,60	2,28	0,44	0,44	1,64	1,53	2,14	0,52	0,52

a. TEDR: Tipo efectivo definición restringida, que equivale a TAE sin incluir comisiones.

b. Para estas categorías de depósitos las nuevas operaciones equivalen al total del saldo vivo, por lo tanto estos tipos de interés coinciden con los que figuran en el cuadro 19.9.

19. TIPOS DE INTERES

B) Tipos de interés aplicados por las IFM a residentes en la UEM

19.18 Importe de las nuevas operaciones.

Préstamos y créditos a hogares e ISFLSH. Entidades de crédito y EFC

Millones de euros

	Descu- bier- tos y líneas de crédi- to (a)	Crédito a la vivienda					Crédito al consumo				Crédito para otros fines				
		Total	Hasta 1 año	Más de 1 y hasta 5 años	Más de 5 y hasta 10 años	Más de 10 años	Total (b)	Hasta 1 año (b)	Más de 1 y hasta 5 años	Más de 5 años	Total	Hasta 1 año	Más de 1 y hasta 5 años	Más de 5 años	
		2	3	4	5	6	7	8	9	10	11	12	13	14	
09		503	73 154	65 274	6 927	287	667	31 777	19 492	6 329	5 956	45 673	36 353	7 138	2 183
10	R	13 164	69 479	60 039	8 376	336	728	23 116	11 754	6 011	5 351	30 762	24 205	4 487	2 070
11		10 435	37 502	30 667	6 084	436	315	15 142	5 731	5 259	4 152	21 616	15 914	4 015	1 687
12		9 229	32 276	25 108	6 515	350	304	12 811	5 104	4 221	3 487	18 231	12 882	3 738	1 611
13		7 745	21 853	14 800	6 312	492	249	13 891	3 931	5 698	4 262	15 503	10 759	3 318	1 427
13 Mar		8 807	1 727	1 116	546	45	20	1 041	290	385	365	1 524	1 030	365	128
Abr		8 829	2 041	1 326	631	55	29	1 165	325	443	398	1 399	924	351	124
May		8 620	2 097	1 397	618	54	28	1 211	343	477	391	1 390	931	329	130
Jun		8 419	1 999	1 363	565	51	20	1 288	336	586	367	1 508	1 044	342	122
Jul		8 335	2 117	1 462	580	52	22	1 316	378	538	400	1 554	1 140	292	122
Ago		8 197	1 301	921	346	23	11	1 043	284	391	369	845	572	167	107
Sep		8 214	1 418	955	420	31	13	1 047	281	421	344	947	652	197	98
Oct		7 844	1 907	1 280	563	44	20	1 246	326	520	400	1 174	765	269	140
Nov		7 114	1 818	1 224	530	43	22	1 158	337	458	364	1 238	889	235	114
Dic		7 745	2 237	1 547	631	39	20	1 511	383	796	331	1 395	1 069	219	107
14 Ene		7 497	2 016	1 513	444	37	22	1 146	405	408	333	1 228	963	171	94
Feb		7 483	2 021	1 405	550	48	18	1 244	347	512	385	1 290	941	239	110
Mar		7 370	2 433	1 663	706	43	21	1 315	366	545	405	1 524	1 092	289	143
Abr		7 418	2 115	1 417	635	44	19	1 301	372	534	394	1 395	987	265	143
May	P	7 317	2 184	1 457	667	42	18	1 350	376	555	419	1 343	935	266	143

Nota: Los plazos van referidos al período inicial de fijación del tipo. Por ejemplo, un préstamo a 15 años a tipo variable revisable anualmente, se clasifica en el plazo 'hasta un año'.

a. Hasta mayo de 2010, inclusive, esta columna incluye sólo descubiertos en cuenta (véase nota de novedades del Boletín Estadístico de julio-agosto de 2010).

b. Hasta mayo de 2010, inclusive, esta columna incluye el crédito concedido a través de tarjetas de crédito (véase nota de novedades del Boletín Estadístico de julio-agosto de 2010).

19. TIPOS DE INTERES

B) Tipos de interés aplicados por las IFM a residentes en la UEM

19.19 Importe de las nuevas operaciones.

Préstamos y créditos a hogares e ISFLSH. Entidades de depósito

Millones de euros

	Descu- bier- tos y líneas de crédi- to (a)	Crédito a la vivienda					Crédito al consumo				Crédito para otros fines				
		Total	Hasta 1 año	Más de 1 y hasta 5 años	Más de 5 y hasta 10 años	Más de 10 años	Total (b)	Hasta 1 año (b)	Más de 1 y hasta 5 años	Más de 5 años	Total	Hasta 1 año	Más de 1 y hasta 5 años	Más de 5 años	
		1	2	3	4	5	6	7	8	9	10	11	12	13	14
09	R	470	70 559	63 269	6 356	281	652	24 231	15 299	4 607	4 325	41 359	33 170	6 365	1 823
10		12 506	67 306	58 343	7 933	325	704	16 434	8 615	3 940	3 880	27 581	21 941	3 864	1 776
11		9 938	36 064	29 826	5 564	367	307	9 646	3 539	3 367	2 740	19 838	14 790	3 552	1 496
12		8 874	31 242	24 513	6 091	342	296	7 926	3 091	2 581	2 253	16 939	12 116	3 363	1 460
13		7 307	21 366	14 575	6 059	487	245	8 437	2 121	3 786	2 529	14 377	10 124	2 941	1 312
13	Mar	8 308	1 688	1 098	525	45	20	641	167	253	220	1 416	969	329	118
	Abr	8 329	1 993	1 306	605	54	28	703	179	287	237	1 297	869	314	114
	May	8 132	2 046	1 374	591	54	27	739	188	319	232	1 289	876	294	119
	Jun	7 943	1 955	1 343	542	50	19	796	166	418	212	1 403	983	307	113
	Jul	7 863	2 063	1 439	550	52	22	762	198	337	228	1 443	1 074	257	112
	Ago	7 733	1 277	907	336	23	11	555	123	222	210	776	538	141	98
	Sep	7 749	1 385	941	400	30	13	628	156	279	192	876	613	172	91
	Oct	7 400	1 870	1 263	544	43	19	785	197	351	237	1 086	720	237	129
	Nov	6 712	1 782	1 206	512	42	22	704	193	300	211	1 148	837	206	105
	Dic	7 307	2 192	1 521	612	39	20	982	209	594	179	1 294	1 007	190	98
14	Ene	7 073	1 959	1 473	428	36	22	681	236	265	179	1 141	907	147	87
	Feb	7 059	1 962	1 367	531	47	17	805	217	355	232	1 197	886	210	102
	Mar	6 953	2 368	1 619	686	43	20	867	241	377	249	1 418	1 028	257	133
	Abr	6 998	2 054	1 376	617	43	19	847	241	370	236	1 298	930	236	133
	May	6 903	2 121	1 415	648	41	17	851	231	365	255	1 248	880	235	133
	P														

Nota: Los plazos van referidos al período inicial de fijación del tipo. Por ejemplo, un préstamo a 15 años a tipo variable revisable anualmente, se clasifica en el plazo 'hasta un año'.

a. Hasta mayo de 2010, inclusive, esta columna incluye sólo descubiertos en cuenta (véase nota de novedades del Boletín Estadístico de julio-agosto de 2010).

b. Hasta mayo de 2010, inclusive, esta columna incluye el crédito concedido a través de tarjetas de crédito (véase nota de novedades del Boletín Estadístico de julio-agosto de 2010).

19. TIPOS DE INTERES

B) Tipos de interés aplicados por las IFM a residentes en la UEM

19.21 Importe de las nuevas operaciones.

Préstamos y créditos a las sociedades no financieras. Entidades de crédito y EFC

Millones de euros

	Descu- bier- tos y líneas de cré- di- to (a)	Otros créditos hasta 1 millón de euros				Otros créditos de más 1 millón de euros				
		Total	Hasta 1 año	Más de 1 y hasta 5 años	Más de 5 años	Total	Hasta 1 año	Más de 1 y hasta 5 años	Más de 5 años	
	1	2	3	4	5	6	7	8	9	
09		1 126	262 767	246 194	13 199	3 373	604 975	535 142	48 642	21 190
10	R	143 822	210 304	196 480	9 715	4 109	454 723	414 796	25 664	14 263
11		127 506	174 069	165 608	5 887	2 574	353 423	324 556	15 428	13 439
12		119 702	145 954	138 908	4 562	2 484	338 860	313 235	13 312	12 313
13		94 674	134 425	125 764	7 073	1 588	258 221	238 128	14 269	5 823
13	Mar	119 239	11 224	10 171	803	250	22 524	20 216	1 569	739
	Abr	119 144	11 809	10 897	730	181	20 157	18 207	1 706	243
	May	113 068	11 362	10 548	672	142	19 153	18 358	601	194
	Jun	111 153	11 330	10 322	868	140	27 661	25 728	1 318	615
	Jul	111 339	12 442	11 553	715	173	21 409	19 744	1 251	413
	Ago	108 600	8 577	8 181	327	69	12 472	11 621	554	297
	Sep	107 859	10 517	10 019	411	87	20 771	19 758	787	226
	Oct	106 865	12 273	11 560	602	111	19 564	18 554	551	459
	Nov	102 010	11 576	10 818	649	109	20 279	18 850	666	764
	Dic	94 674	12 775	12 072	567	136	31 072	28 774	1 307	991
14	Ene	95 087	10 973	10 577	334	63	17 842	17 386	317	140
	Feb	94 990	10 694	9 845	708	140	14 961	14 452	427	82
	Mar	95 241	11 795	10 944	671	180	18 767	18 060	482	225
	Abr	94 532	12 137	11 389	612	135	16 270	15 611	474	185
	May	94 472	11 924	11 085	650	189	14 554	13 940	410	205

Nota: Los plazos van referidos al período inicial de fijación del tipo. Por ejemplo, un préstamo a 15 años a tipo variable revisable anualmente, se clasifica en el plazo 'hasta un año'.

a. Hasta mayo de 2010, inclusive, esta columna incluye sólo descubiertos en cuenta (véase nota de novedades del Boletín Estadístico de julio-agosto de 2010).

19. TIPOS DE INTERES

B) Tipos de interés aplicados por las IFM a residentes en la UEM

19.22 Importe de las nuevas operaciones.

Préstamos y créditos a las sociedades no financieras. Entidades de depósito

Millones de euros

	1	Descu- bier- tos y líneas de crédi- to (a)	Otros créditos hasta 1 millón de euros				Otros créditos de más 1 millón de euros			
			Total	Hasta 1 año	Más de 1 y hasta 5 años	Más de 5 años	Total	Hasta 1 año	Más de 1 y hasta 5 años	Más de 5 años
	2	3	4	5	6	7	8	9		
09		1 053	229 047	214 494	11 818	2 735	558 235	493 359	45 118	19 758
10	R	138 287	187 036	174 504	8 805	3 727	421 178	384 140	23 962	13 076
11		121 199	158 173	150 327	5 381	2 465	335 701	307 874	14 805	13 021
12		114 836	132 201	125 620	4 194	2 386	313 664	288 903	12 894	11 867
13		89 110	121 930	113 762	6 690	1 478	245 493	226 047	13 820	5 626
13 Mar		112 247	10 129	9 131	758	240	21 614	19 390	1 508	717
Abr		112 161	10 691	9 859	695	136	19 393	17 501	1 655	236
May		106 409	10 295	9 518	640	137	18 415	17 653	573	189
Jun		104 628	10 203	9 250	820	133	26 572	24 701	1 278	593
Jul		104 815	11 484	10 642	677	165	20 115	18 502	1 215	399
Ago		102 255	7 703	7 334	304	65	11 958	11 131	538	288
Sep		101 556	9 391	8 920	388	83	19 622	18 638	764	220
Oct		100 615	11 182	10 507	569	106	18 802	17 821	535	445
Nov		96 032	10 608	9 885	618	105	19 380	17 992	646	742
Dic		89 110	11 600	10 937	535	127	28 095	25 884	1 269	941
14 Ene		89 497	10 183	9 804	319	60	17 457	17 009	314	134
Feb		89 407	9 853	9 247	509	98	14 425	13 985	366	73
Mar		89 649	10 874	10 087	650	136	18 118	17 424	476	218
Abr		88 986	11 167	10 448	590	129	15 839	15 195	470	174
May	P	88 919	10 984	10 207	630	147	14 164	13 563	400	201

Nota: Los plazos van referidos al período inicial de fijación del tipo. Por ejemplo, un préstamo a 15 años a tipo variable revisable anualmente, se clasifica en el plazo 'hasta un año'.

a. Hasta mayo de 2010, inclusive, esta columna incluye sólo descubiertos en cuenta (véase nota de novedades del Boletín Estadístico de julio-agosto de 2010).

19. TIPOS DE INTERES

B) Tipos de interés aplicados por las IFM a residentes en la UEM

19.24 Importe de las nuevas operaciones.

Depósitos de hogares y sociedades no financieras. Entidades de crédito y EFC

Millones de euros

	Hogares e ISFLSH								Sociedades no financieras							Hogares e ISFLSH y sociedades
	A la vista (a)	Disponibles con preaviso (a)(b)		A plazo				Cesiones temporales	A la vista (a)	A plazo				Cesiones temporales	Cesiones temporales	
		Hasta 3 meses	Más de 3 meses	Total	Hasta 1 año	Más de 1 hasta 2 años	Más de 2 años			Total	Hasta 1 año	Más de 1 y hasta 2 años	Más de 2 años			
	1	2	3	4	5	6	7	8	9	10	11	12	13	14	15	
09	310 798	-	389	531 402	436 092	49 644	45 665	40 205	111 903	364 328	349 437	8 301	6 589	417 802	458 006	
10	309 097	-	338	486 090	382 876	48 983	54 232	23 373	113 504	324 867	307 234	9 276	8 356	228 185	251 558	
11	308 827	-	315	390 799	275 972	70 131	44 697	23 570	104 907	311 567	292 780	13 817	4 970	177 053	200 623	
12	308 560	-	387	369 268	300 574	46 948	21 746	14 948	103 392	279 750	269 640	7 216	2 894	91 715	106 663	
13	335 941	6	369	410 670	167 853	155 653	87 165	5 301	111 094	280 844	241 722	25 293	13 829	39 891	45 192	
13 Mar	312 980	-	360	31 259	12 376	11 917	6 966	309	106 013	21 306	18 309	1 690	1 307	1 894	2 203	
13 Abr	311 302	-	366	33 895	12 961	13 580	7 354	476	103 528	19 906	16 938	1 896	1 073	3 091	3 568	
13 May	314 465	-	371	35 988	12 160	14 640	9 189	419	107 003	20 820	17 002	2 217	1 601	4 099	4 517	
13 Jun	330 155	-	376	30 954	11 819	12 557	6 578	266	109 676	23 041	20 577	1 424	1 040	2 373	2 639	
13 Jul	325 105	-	376	36 144	13 391	14 366	8 388	326	102 021	23 355	18 111	3 921	1 324	2 669	2 995	
13 Ago	325 306	-	376	25 771	10 525	9 371	5 875	211	106 739	14 688	12 923	1 021	744	1 269	1 481	
13 Sep	324 366	5	367	30 859	12 065	10 907	7 887	233	107 465	24 310	20 647	2 774	889	1 504	1 737	
13 Oct	323 075	5	367	39 211	15 605	13 742	9 864	502	108 172	27 417	23 767	2 093	1 557	5 947	6 449	
13 Nov	330 990	5	367	36 704	14 244	14 522	7 938	603	112 706	28 424	24 574	2 644	1 206	1 615	2 218	
13 Dic	335 941	6	369	38 807	16 034	15 847	6 926	449	111 094	31 504	27 745	2 195	1 564	5 691	6 139	
14 Ene	333 367	6	369	35 481	14 841	14 459	6 180	126	114 512	31 212	27 260	2 749	1 203	1 898	2 024	
14 Feb	330 811	6	362	25 203	12 203	8 879	4 121	105	108 807	23 696	20 999	1 946	751	1 702	1 807	
14 Mar	332 153	6	358	26 743	13 114	10 364	3 266	478	119 736	25 730	23 384	1 503	843	1 789	2 267	
14 Abr	333 542	6	358	27 378	14 421	10 242	2 715	129	114 455	25 664	23 087	1 739	838	11 430	11 559	
14 May	P 341 062	6	358	29 280	15 707	10 790	2 783	139	122 631	21 122	18 438	2 053	631	19 221	19 360	

a. Para estas clases de depósitos las nuevas operaciones equivalen al total del saldo vivo.

b. Incluye sociedades no financieras.

19. TIPOS DE INTERES

B) Tipos de interés aplicados por las IFM a residentes en la UEM

19.25 Importe de las nuevas operaciones.

Depósitos de hogares y sociedades no financieras. Entidades de depósito

Millones de euros

	Hogares e ISFLSH								Sociedades no financieras							Hogares e ISFLSH y sociedades Cesiones temporales
	A la vista (a)	Disponibles con preaviso (a)(b)		A plazo			Cesiones temporales	A la vista (a)	A plazo				Cesiones temporales			
		Hasta 3 meses	Más de 3 meses	Total	Hasta 1 año	Más de 1 hasta 2 años	Más de 2 años			Total	Hasta 1 año	Más de 1 y hasta 2 años	Más de 2 años			
	1	2	3	4	5	6	7	8	9	10	11	12	13	14	15	
09	310 794	-	-	510 962	419 319	47 735	43 909	32 851	111 882	343 220	329 940	7 844	5 435	397 465	430 316	
10	309 092	-	-	462 556	364 296	46 629	51 631	18 202	113 464	299 472	283 812	8 612	7 048	214 300	232 502	
11	308 824	-	-	375 136	264 865	67 365	42 906	16 753	104 861	300 455	282 449	13 383	4 624	169 690	186 442	
12	308 554	-	-	355 066	289 013	45 142	20 910	9 582	103 334	271 336	261 520	7 006	2 809	88 187	97 769	
13	335 936	-	-	398 709	162 964	151 119	84 626	3 082	111 040	272 069	234 150	24 513	13 407	38 730	41 811	
13 Mar	312 978	-	-	30 348	12 015	11 570	6 763	180	105 963	20 686	17 775	1 641	1 269	1 839	2 019	
Abr	311 299	-	-	32 908	12 583	13 184	7 140	277	103 484	19 325	16 443	1 840	1 042	3 001	3 278	
May	314 463	-	-	34 940	11 806	14 213	8 921	243	106 963	20 198	16 501	2 153	1 544	3 979	4 223	
Jun	330 153	-	-	30 052	11 475	12 191	6 386	155	109 641	22 355	19 973	1 382	1 000	2 304	2 459	
Jul	325 103	-	-	35 092	13 001	13 947	8 143	190	101 986	22 650	17 584	3 781	1 285	2 591	2 781	
Ago	325 304	-	-	25 020	10 219	9 098	5 703	123	106 704	14 260	12 547	991	722	1 232	1 355	
Sep	324 365	-	-	29 960	11 713	10 589	7 658	136	107 366	23 602	20 045	2 693	864	1 460	1 595	
Oct	323 073	-	-	38 069	15 150	13 342	9 577	292	108 093	26 599	23 056	2 032	1 511	5 774	6 066	
Nov	330 985	-	-	35 635	13 829	14 099	7 707	350	112 631	27 175	23 437	2 567	1 171	1 568	1 919	
Dic	335 936	-	-	37 677	15 567	15 385	6 725	261	111 040	30 505	26 856	2 131	1 518	5 525	5 786	
14 Ene	333 362	-	-	34 447	14 409	14 038	6 000	100	114 462	30 118	26 281	2 669	1 168	1 825	1 925	
Feb	330 806	-	-	24 469	11 847	8 620	4 001	83	108 774	23 001	20 387	1 890	725	1 637	1 720	
Mar	332 149	-	-	25 964	12 732	10 062	3 171	380	119 713	24 980	22 703	1 459	818	1 720	2 099	
Abr	333 537	-	-	26 581	14 001	9 944	2 636	103	114 432	24 916	22 414	1 688	813	10 990	11 093	
May	341 057	-	-	28 427	15 249	10 476	2 701	110	122 609	20 507	17 901	1 993	612	18 482	18 592	

a. Para estas clases de depósitos las nuevas operaciones equivalen al total del saldo vivo.

b. Incluye sociedades no financieras.

19. TIPOS DE INTERÉS

B) Tipos de interés aplicados por las IFM a residentes en la UEM

19.27 Importe de los saldos vivos. Préstamos.

y créditos a hogares y sociedades no financieras. Entidades de crédito y EFC

Millones de euros

	Hogares e ISFLSH								Sociedades no financieras			
	Crédito a la vivienda				Crédito al consumo y otros fines							
	Total	Hasta un año	Más de 1 y hasta 5 años	Más de 5 años	Total	Hasta un año	Más de 1 y hasta 5 años	Más de 5 años	Total	Hasta un año	Más de 1 y hasta 5 años	Más de 5 años
	1	2	3	4	5	6	7	8	9	10	11	12
09	649 557	1 946	6 444	641 168	218 595	36 634	43 170	138 791	921 318	178 666	247 652	495 000
10	656 854	1 875	2 937	652 041	212 468	31 961	35 068	145 439	902 130	165 780	237 667	498 683
11	650 473	1 641	2 433	646 399	199 174	29 909	30 921	138 345	848 598	149 951	210 633	488 015
12	628 444	1 671	1 708	625 064	186 655	29 652	26 917	130 086	718 969	139 467	178 679	400 824
13	601 415	476	1 686	599 254	170 701	28 095	24 892	117 715	616 726	112 593	150 866	353 266
13 Mar	621 152	1 419	1 628	618 105	180 950	28 864	25 159	126 927	679 894	137 714	165 749	376 431
Abr	617 892	1 457	1 587	614 849	180 494	28 689	25 089	126 716	673 502	137 054	163 189	373 259
May	615 698	1 452	1 573	612 672	180 418	28 577	25 204	126 637	662 129	126 233	167 907	367 989
Jun	615 063	1 501	1 471	612 092	183 960	34 482	25 594	123 883	657 203	127 306	167 765	362 132
Jul	613 053	417	1 718	610 919	181 519	31 725	26 051	123 743	648 872	118 006	169 807	361 059
Ago	610 886	436	1 688	608 763	176 991	28 260	25 749	122 983	644 448	114 584	168 208	361 657
Sep	607 122	446	1 657	605 019	175 161	27 514	25 180	122 467	642 057	115 289	168 042	358 726
Oct	605 059	447	1 643	602 968	174 265	27 098	25 303	121 864	639 934	115 943	168 798	355 194
Nov	606 226	461	1 769	603 996	177 155	33 276	24 828	119 051	635 436	115 770	165 389	354 277
Dic	601 415	476	1 686	599 254	170 701	28 095	24 892	117 715	616 726	112 593	150 866	353 266
14 Ene	599 376	515	1 665	597 197	168 440	27 755	24 559	116 127	612 062	111 055	150 443	350 564
Feb	597 699	483	1 638	595 579	166 429	26 765	24 823	114 841	604 798	109 559	150 344	344 895
Mar	596 252	521	1 624	594 108	164 633	26 757	25 020	112 856	599 438	112 601	144 547	342 290
Abr	593 424	519	1 597	591 308	164 757	26 802	25 058	112 897	592 884	110 800	141 935	340 149
May	591 626	520	1 574	589 533	164 617	26 219	25 317	113 081	587 104	108 094	141 055	337 954

Nota: Los plazos van referidos al período original de vencimiento del préstamo. Por ejemplo, un préstamo a 15 años a tipo variable revisable anualmente, se clasifica en el plazo 'a más de 5 años'.

19. TIPOS DE INTERÉS

B) Tipos de interés aplicados por las IFM a residentes en la UEM

19.28 Importe de los saldos vivos. Préstamos. y créditos a hogares y sociedades no financieras. Entidades de depósito

Millones de euros

	Hogares e ISFLSH								Sociedades no financieras			
	Crédito a la vivienda				Crédito al consumo y otros fines							
	Total	Hasta un año	Más de 1 y hasta 5 años	Más de 5 años	Total	Hasta un año	Más de 1 y hasta 5 años	Más de 5 años	Total	Hasta un año	Más de 1 y hasta 5 años	Más de 5 años
	1	2	3	4	5	6	7	8	9	10	11	12
09	641 102	1 937	6 418	632 747	201 280	32 229	37 393	131 658	887 441	172 459	239 016	475 967
10	648 281	1 871	2 908	643 502	196 131	27 816	28 898	139 417	867 741	159 588	229 992	478 161
11	637 549	1 637	2 410	633 501	184 765	26 578	25 836	132 351	815 275	143 990	203 599	467 685
12	615 862	1 667	1 683	612 511	172 674	24 727	22 386	125 560	690 171	134 623	172 900	382 648
13	589 274	474	1 670	587 130	157 751	23 342	20 348	114 061	589 583	105 956	146 160	337 466
13 Mar	608 676	1 416	1 604	605 656	167 711	24 471	20 813	122 427	651 976	133 370	160 738	357 868
Abr	605 459	1 454	1 567	602 438	167 317	24 226	20 776	122 315	646 492	132 778	158 387	355 326
May	603 304	1 449	1 557	600 297	167 313	24 086	20 944	122 283	635 081	121 734	163 251	350 096
Jun	602 710	1 498	1 458	599 754	170 960	29 969	21 361	119 630	629 990	122 419	163 163	344 408
Jul	600 720	415	1 704	598 601	168 298	27 185	21 606	119 507	622 103	113 196	165 221	343 685
Ago	598 573	433	1 673	596 466	163 883	23 789	21 321	118 773	618 079	109 967	163 782	344 330
Sep	594 857	444	1 642	592 772	162 697	23 225	20 867	118 605	615 760	110 514	163 494	341 751
Oct	592 816	445	1 628	590 743	161 766	22 818	20 985	117 964	614 784	111 525	164 487	338 772
Nov	594 003	460	1 753	591 790	164 633	28 857	20 407	115 369	610 773	111 533	161 018	338 221
Dic	589 274	474	1 670	587 130	157 751	23 342	20 348	114 061	589 583	105 956	146 160	337 466
14 Ene	587 265	513	1 649	585 103	155 642	23 124	20 019	112 499	585 843	105 248	145 769	334 826
Feb	585 634	481	1 623	583 531	153 911	22 432	20 229	111 249	579 041	103 813	146 049	329 180
Mar	584 233	519	1 607	582 107	152 019	22 425	20 349	109 244	573 933	106 612	140 366	326 955
Abr	581 442	517	1 581	579 344	152 152	22 395	20 349	109 408	567 695	104 883	137 790	325 021
May	P 579 692	517	1 557	577 618	151 880	21 759	20 524	109 598	562 415	102 412	136 691	323 312

Nota: Los plazos van referidos al período original de vencimiento del préstamo. Por ejemplo, un préstamo a 15 años a tipo variable revisable anualmente, se clasifica en el plazo 'a más de 5 años'.

19. TIPOS DE INTERÉS

B) Tipos de interés aplicados por las IFM a residentes en la UEM

19.30 Importe de los saldos vivos. Depósitos de hogares y sociedades no financieras. Entidades de crédito y EFC

Millones de euros

	Hogares e ISFLSH							Sociedades no financieras					Hogares e ISFLSH y sociedades no financieras. Cesiones temporales
	A la vista	Disponibles con preaviso (a)		A plazo			Cesiones temporales	A la vista	A plazo			Cesiones temporales	
		Hasta 3 meses	Más de 3 meses	Total	Hasta dos años	Más de dos años			Total	Hasta dos años	Más de dos años		
1	2	3	4	5	6	7	8	9	10	11	12	13	
09	310 798	-	389	395 108	334 746	60 363	1 815	111 903	94 884	85 618	9 266	12 627	14 443
10	309 097	-	338	420 553	338 500	82 053	1 238	113 504	105 710	95 470	10 240	8 819	10 057
11	308 827	-	315	418 957	319 483	99 474	1 500	104 907	93 174	83 187	9 987	5 344	6 844
12	308 560	-	387	423 693	331 657	92 036	1 531	103 392	82 529	75 421	7 108	5 257	6 788
13	335 941	6	369	424 269	288 810	135 459	495	111 094	86 049	69 989	16 060	7 090	7 584
13 Mar	312 980	-	360	428 585	327 446	101 139	615	106 013	86 684	77 479	9 205	4 980	5 596
Abr	311 302	-	366	427 489	321 637	105 852	597	103 528	85 613	75 616	9 997	5 166	5 763
May	314 465	-	371	428 368	316 939	111 430	615	107 003	85 880	74 661	11 220	4 836	5 451
Jun	330 155	-	376	425 833	311 289	114 544	483	109 676	85 918	74 236	11 682	4 363	4 846
Jul	325 105	-	376	429 171	311 112	118 059	635	102 021	86 445	74 237	12 208	4 321	4 956
Ago	325 306	-	376	430 955	310 542	120 413	416	106 739	88 577	75 945	12 632	4 865	5 280
Sep	324 366	5	367	428 647	305 015	123 632	308	107 465	89 972	75 775	14 198	3 427	3 735
Oct	323 075	5	367	427 968	298 455	129 513	270	108 172	89 527	74 339	15 188	3 787	4 057
Nov	330 990	5	367	427 497	294 285	133 212	345	112 706	89 479	74 040	15 439	3 129	3 474
Dic	335 941	6	369	424 269	288 810	135 459	495	111 094	86 049	69 989	16 060	7 090	7 584
14 Ene	333 367	6	369	424 395	286 929	137 465	305	114 512	88 365	72 037	16 327	2 937	3 242
Feb	330 811	6	362	425 324	287 474	137 850	274	108 807	87 035	71 005	16 029	2 839	3 113
Mar	332 153	6	358	422 714	286 684	136 030	236	119 736	87 002	70 564	16 438	2 542	2 778
Abr	333 542	6	358	418 124	284 293	133 831	199	114 455	84 751	68 773	15 978	3 184	3 383
May	P 341 062	6	358	414 598	283 002	131 596	222	122 631	83 221	67 447	15 773	4 139	4 361

a. Incluye sociedades no financieras.

19. TIPOS DE INTERÉS

B) Tipos de interés aplicados por las IFM a residentes en la UEM

19.31 Importe de los saldos vivos.

Depósitos de hogares y sociedades no financieras. Entidades de depósito

Millones de euros

	Hogares e ISFLSH							Sociedades no financieras					Hogares e ISFLSH y sociedades no financieras. Cesiones temporales
	A la vista	Disponibles con preaviso (a)		A plazo			Cesiones temporales	A la vista	A plazo			Cesiones temporales	
		Hasta 3 meses	Más de 3 meses	Total	Hasta dos años	Más de dos años			Total	Hasta dos años	Más de dos años		
	1	2	3	4	5	6	7	8	9	10	11	12	13
09	310 794	-	-	395 107	334 745	60 362	1 815	111 882	93 307	85 349	7 958	12 627	14 443
10	309 092	-	-	420 552	338 499	82 053	1 238	113 464	104 157	95 133	9 024	8 819	10 057
11	308 824	-	-	418 956	319 483	99 474	1 500	104 861	91 575	82 664	8 911	5 344	6 844
12	308 554	-	-	423 692	331 657	92 035	1 531	103 334	81 622	74 917	6 705	5 257	6 788
13	335 936	-	-	424 268	288 810	135 459	495	111 040	85 150	69 355	15 795	7 090	7 584
13 Mar	312 978	-	-	428 585	327 446	101 139	615	105 963	85 863	77 083	8 779	4 980	5 596
Abr	311 299	-	-	427 489	321 637	105 852	597	103 484	84 812	75 230	9 583	5 166	5 763
May	314 463	-	-	428 368	316 939	111 429	615	106 963	85 074	74 281	10 793	4 836	5 451
Jun	330 153	-	-	425 832	311 289	114 544	483	109 641	85 121	73 868	11 253	4 363	4 846
Jul	325 103	-	-	429 171	311 112	118 059	635	101 986	85 733	73 953	11 779	4 321	4 956
Ago	325 304	-	-	430 955	310 542	120 412	416	106 704	87 865	75 661	12 204	4 865	5 280
Sep	324 365	-	-	428 647	305 015	123 631	308	107 366	89 339	75 574	13 766	3 427	3 735
Oct	323 073	-	-	427 968	298 455	129 512	270	108 093	88 876	74 120	14 756	3 787	4 057
Nov	330 985	-	-	427 497	294 285	133 212	345	112 631	88 407	73 400	15 007	3 129	3 474
Dic	335 936	-	-	424 268	288 810	135 459	495	111 040	85 150	69 355	15 795	7 090	7 584
14 Ene	333 362	-	-	424 394	286 929	137 465	305	114 462	87 362	71 299	16 063	2 937	3 242
Feb	330 806	-	-	425 324	287 474	137 850	274	108 774	86 218	70 460	15 758	2 839	3 113
Mar	332 149	-	-	422 714	286 684	136 030	236	119 713	86 189	70 023	16 165	2 542	2 778
Abr	333 537	-	-	418 124	284 293	133 831	199	114 432	83 938	68 232	15 705	3 184	3 383
May	341 057	-	-	414 598	283 002	131 596	222	122 609	82 407	66 907	15 500	4 139	4 361

a. Incluye sociedades no financieras.

CAPÍTULO 20 TIPOS DE CAMBIO E ÍNDICES DE COMPETITIVIDAD

20. TIPOS DE CAMBIO E ÍNDICES DE COMPETITIVIDAD
A) Tipos de cambio

20.1 Tipos de cambio del euro (a)

Banco Central Europeo y FMI para el DEG

Unidades monetarias por euro. Media de datos diarios

	Dólar estadouni- dese (USD)	Yen japonés (JPY)	Franco suizo (CHF)	Libra esterlina (GBP)	Corona sueca (SEK)	Corona danesa (DKK)	Corona noruega (NOK)	Dólar canadiense (CAD)	Dólar australiano (AUD)	Dólar neozelandés (NZD)	Pro memoria DEG (XDR)
	1	2	3	4	5	6	7	8	9	10	11
08	1,4708	152,45	1,5874	0,79628	9,6152	7,4560	8,2237	1,5594	1,7416	2,0770	0,9292
09	1,3948	130,34	1,5100	0,89094	10,6191	7,4462	8,7278	1,5850	1,7727	2,2121	0,9036
10	1,3257	116,24	1,3803	0,85784	9,5373	7,4473	8,0043	1,3651	1,4423	1,8377	0,8687
11	1,3920	110,96	1,2326	0,86788	9,0298	7,4506	7,7934	1,3761	1,3484	1,7600	0,8813
12	1,2848	102,49	1,2053	0,81087	8,7041	7,4437	7,4751	1,2842	1,2407	1,5867	0,8390
13	1,3281	129,66	1,2311	0,84926	8,6515	7,4579	7,8067	1,3684	1,3777	1,6206	0,8739
13 Ene	1,3288	118,34	1,2288	0,83271	8,6217	7,4614	7,3821	1,3189	1,2658	1,5877	0,8654
Feb	1,3359	124,40	1,2298	0,86250	8,5083	7,4598	7,4232	1,3477	1,2951	1,5929	0,8747
Mar	1,2964	122,99	1,2266	0,85996	8,3470	7,4553	7,4863	1,3285	1,2537	1,5657	0,8623
Abr	1,3026	127,54	1,2199	0,85076	8,4449	7,4553	7,5444	1,3268	1,2539	1,5348	0,8659
May	1,2982	131,13	1,2418	0,84914	8,5725	7,4536	7,5589	1,3257	1,3133	1,5774	0,8663
Jun	1,3189	128,40	1,2322	0,85191	8,6836	7,4576	7,7394	1,3596	1,3978	1,6682	0,8710
Jul	1,3080	130,39	1,2366	0,86192	8,6609	7,4579	7,8837	1,3619	1,4279	1,6590	0,8700
Ago	1,3310	130,34	1,2338	0,85904	8,7034	7,4580	7,9386	1,3853	1,4742	1,6829	0,8765
Sep	1,3348	132,41	1,2338	0,84171	8,6758	7,4579	7,9725	1,3817	1,4379	1,6406	0,8766
Oct	1,3635	133,32	1,2316	0,84720	8,7479	7,4592	8,1208	1,4128	1,4328	1,6351	0,8859
Nov	1,3493	134,97	1,2316	0,83780	8,8802	7,4587	8,2055	1,4145	1,4473	1,6327	0,8815
Dic	1,3704	141,68	1,2245	0,83639	8,9597	7,4602	8,4053	1,4580	1,5243	1,6659	0,8906
14 Ene	1,3610	141,47	1,2317	0,82674	8,8339	7,4614	8,3927	1,4884	1,5377	1,6450	0,8865
Feb	1,3659	139,35	1,2212	0,82510	8,8721	7,4622	8,3562	1,5094	1,5222	1,6466	0,8869
Mar	1,3823	141,48	1,2177	0,83170	8,8666	7,4638	8,2906	1,5352	1,5217	1,6199	0,8932
Abr	1,3813	141,62	1,2189	0,82520	9,0329	7,4656	8,2506	1,5181	1,4831	1,6049	0,8922
May	1,3732	139,74	1,2204	0,81535	9,0298	7,4641	8,1513	1,4951	1,4755	1,5957	0,8878
Jun	1,3592	138,72	1,2181	0,80409	9,0914	7,4588	8,2149	1,4728	1,4517	1,5769	0,8819

Véanse notas al final del capítulo

20. TIPOS DE CAMBIO E ÍNDICES DE COMPETITIVIDAD
A) Tipos de cambio

20.2 Tipos de cambio del euro (a)

Banco Central Europeo

Unidades monetarias por euro. Media de datos diarios

	Libra chipriota (b)(CYP)	Corona checa (CZK)	Forint húngaro (HUF)	Zloty polaco (PLN)	Tolar esloveno (c)(SIT)	Corona estona (e)(EEK)	Corona eslovaca (d)(SKK)	Corona islandesa (ISK)	Lats letón (LVL)
	1	2	3	4	5	6	7	8	9
08	...	24,946	251,51	3,5121	...	15,6466	31,262	143,83	0,7027
09	...	26,435	280,33	4,3276	...	15,6466	0,7057
10	...	25,284	275,48	3,9947	...	15,6466	0,7087
11	...	24,590	279,37	4,1206	0,7063
12	...	25,149	289,25	4,1847	0,6973
13	...	25,980	296,87	4,1975	0,7015
13 Ene	...	25,563	294,01	4,1424	0,6978
Feb	...	25,475	292,73	4,1700	0,6999
Mar	...	25,659	303,01	4,1565	0,7013
Abr	...	25,841	298,67	4,1359	0,7006
May	...	25,888	292,38	4,1799	0,7002
Jun	...	25,759	295,70	4,2839	0,7019
Jul	...	25,944	294,90	4,2745	0,7024
Ago	...	25,818	299,46	4,2299	0,7027
Sep	...	25,789	299,75	4,2371	0,7026
Oct	...	25,662	294,76	4,1902	0,7028
Nov	...	26,927	297,68	4,1887	0,7028
Dic	...	27,521	300,24	4,1760	0,7027
14 Ene	...	27,485	302,48	4,1799
Feb	...	27,444	310,20	4,1741
Mar	...	27,395	311,49	4,1987
Abr	...	27,450	307,37	4,1853
May	...	27,437	304,58	4,1800
Jun	...	27,450	305,87	4,1352

Véanse notas al final del capítulo

20. TIPOS DE CAMBIO E ÍNDICES DE COMPETITIVIDAD
A) Tipos de cambio

20.3 Tipos de cambio del euro (a)

Banco Central Europeo					Unidades monetarias por euro. Media de datos diarios				
	Leu rumano (b) (ROL/RON)	Lev búlgaro (BGN)	Lira maltesa(c) (MTL)	Lira turca (d) (TRL/TRY)	Litas lituano (LTL)	Dólar de Hong-Kong (HKD)	Dólar de Singapur (SGD)	Rand sudafricano (ZAR)	Won surcoreano (KRW)
	1	2	3	4	5	6	7	8	9
08	3,6842	1,9558	...	1,9064	3,4528	11,4541	2,0762	12,0590	1 606,09
09	4,2393	1,9558	...	2,1631	3,4528	10,8114	2,0241	11,6737	1 772,90
10	4,2111	1,9558	...	1,9965	3,4528	10,2994	1,8055	9,6984	1 531,82
11	4,2386	1,9558	...	2,3378	3,4528	10,8362	1,7489	10,0970	1 541,23
12	4,4585	1,9558	...	2,3135	3,4528	9,9663	1,6055	10,5511	1 447,69
13	4,4194	1,9558	...	2,5335	3,4528	10,3016	1,6619	12,8330	1 453,91
13 Ene	4,3835	1,9558	...	2,3543	3,4528	10,3027	1,6326	11,6957	1 417,69
Feb	4,3839	1,9558	...	2,3738	3,4528	10,3608	1,6546	11,8796	1 452,82
Mar	4,3923	1,9558	...	2,3453	3,4528	10,0588	1,6164	11,9169	1 430,31
Abr	4,3780	1,9558	...	2,3406	3,4528	10,1110	1,6120	11,8592	1 460,89
May	4,3360	1,9558	...	2,3739	3,4528	10,0766	1,6219	12,1798	1 444,56
Jun	4,4803	1,9558	...	2,5028	3,4528	10,2349	1,6613	13,2088	1 498,33
Jul	4,4244	1,9558	...	2,5274	3,4528	10,1455	1,6595	12,9674	1 473,35
Ago	4,4371	1,9558	...	2,6125	3,4528	10,3223	1,6941	13,4190	1 485,93
Sep	4,4633	1,9558	...	2,6952	3,4528	10,3504	1,6860	13,3287	1 446,60
Oct	4,4444	1,9558	...	2,7095	3,4528	10,5724	1,6956	13,5283	1 454,73
Nov	4,4452	1,9558	...	2,7316	3,4528	10,4604	1,6833	13,7626	1 434,06
Dic	4,4635	1,9558	...	2,8276	3,4528	10,6254	1,7244	14,2234	1 446,99
14 Ene	4,5205	1,9558	...	3,0297	3,4528	10,5586	1,7327	14,8242	1 453,94
Feb	4,4918	1,9558	...	3,0184	3,4528	10,6012	1,7295	14,9820	1 462,51
Mar	4,4933	1,9558	...	3,0629	3,4528	10,7283	1,7513	14,8613	1 479,99
Abr	4,4620	1,9558	...	2,9393	3,4528	10,7107	1,7345	14,5815	1 441,28
May	4,4237	1,9558	...	2,8736	3,4528	10,6456	1,7189	14,2995	1 407,13
Jun	4,3930	1,9558	...	2,8808	3,4528	10,5365	1,7008	14,5094	1 385,45

Véanse notas al final del capítulo

20. TIPOS DE CAMBIO E ÍNDICES DE COMPETITIVIDAD
A) Tipos de cambio

20.4 Tipos de cambio del euro (a)

Banco Central Europeo					Unidades monetarias por euro. Media de datos diarios					
	Yuan renminbi chino (CNY)	Kuna croata (HRK)	Rupia indonesia (IDR)	Ringgit de Malasia (MYR)	Peso filipino (PHP)	Rublo ruso (RUB)	Baht de Tailandia (THB)	Peso mejicano (MXN)	Real brasileño (BRL)	Rupia india (INR)
	1	2	3	4	5	6	7	8	9	10
08	10,2236	7,2239	14 165,16	4,8893	65,172	36,421	48,475	16,291	2,674	63,614
09	9,5277	7,3400	14 443,74	4,9079	66,338	44,138	47,804	18,799	2,767	67,361
10	8,9712	7,2891	12 041,70	4,2668	59,739	40,263	42,014	16,737	2,331	60,588
11	8,9960	7,4390	12 206,51	4,2558	60,260	40,885	42,429	17,288	2,327	64,886
12	8,1052	7,5217	12 045,73	3,9672	54,246	39,926	39,928	16,903	2,508	68,597
13	8,1646	7,5786	13 857,50	4,1855	56,428	42,337	40,830	16,964	2,869	77,930
13 Ene	8,2698	7,5746	12 838,0	4,0413	54,105	40,185	39,924	16,876	2,699	72,072
Feb	8,3282	7,5868	12 933,7	4,1403	54,355	40,334	39,839	16,987	2,635	71,934
Mar	8,0599	7,5909	12 590,6	4,0309	52,813	39,933	38,264	16,232	2,569	70,558
Abr	8,0564	7,6076	12 664,5	3,9686	53,649	40,799	37,857	15,890	2,606	70,774
May	7,9715	7,5684	12 673,1	3,9200	53,693	40,684	38,667	15,978	2,641	71,476
Jun	8,0905	7,4901	13 033,3	4,1488	56,658	42,649	40,664	17,072	2,861	77,028
Jul	8,0234	7,5061	13 189,2	4,1746	56,698	42,859	40,714	16,689	2,944	78,176
Ago	8,1477	7,5372	14 168,7	4,3631	58,471	43,975	42,072	17,200	3,117	83,948
Sep	8,1690	7,5985	15 073,2	4,3410	58,346	43,514	42,312	17,447	3,035	85,268
Oct	8,3226	7,6193	15 109,5	4,3283	58,809	43,744	42,549	17,741	2,986	84,007
Nov	8,2221	7,6326	15 575,1	4,3176	58,811	44,158	42,695	17,634	3,096	84,499
Dic	8,3248	7,6365	16 455,7	4,4517	60,552	45,063	44,323	17,828	3,213	84,763
14 Ene	8,2368	7,6353	16 471,9	4,5005	61,263	46,030	44,822	17,996	3,244	84,510
Feb	8,3062	7,6574	16 270,2	4,5194	61,238	48,255	44,568	18,156	3,258	84,950
Mar	8,5332	7,6576	15 785,9	4,5361	61,901	49,948	44,765	18,245	3,219	84,299
Abr	8,5984	7,6267	15 801,7	4,4989	61,646	49,298	44,657	18,049	3,086	83,362
May	8,5658	7,5952	15 830,1	4,4337	60,258	47,840	44,686	17,762	3,051	81,432
Jun	8,4698	7,5770	16 167,9	4,3760	59,543	46,751	44,195	17,652	3,039	81,205

Véanse notas al final del capítulo

20. TIPOS DE CAMBIO E ÍNDICES DE COMPETITIVIDAD
A) Tipos de cambio

20.5 Tipos de cambio del dólar estadounidense (a)

Banco Central Europeo					Unidades monetarias por dólar estadounidense. Media de datos diarios						
	Euro (EUR)	Yen japonés (JPY)	Franco suizo (CHF)	Libra esterlina (GBP)	Corona sueca (SEK)	Corona danesa (DKK)	Corona noruega (NOK)	Dólar canadiense (CAD)	Dólar australiano (AUD)	Dólar neozelandés (NZD)	Pro memoria DEG (XDR)
	1	2	3	4	5	6	7	8	9	10	11
08	0,683	103,5	1,084	0,545	6,59	5,10	5,64	1,066	1,197	1,425	0,633
09	0,719	93,5	1,085	0,641	7,64	5,35	6,28	1,140	1,279	1,596	0,649
10	0,756	87,7	1,043	0,648	7,21	5,63	6,05	1,030	1,090	1,387	0,656
11	0,719	79,7	0,887	0,624	6,50	5,36	5,61	0,989	0,970	1,266	0,633
12	0,779	79,7	0,939	0,631	6,78	5,80	5,82	1,000	0,966	1,236	0,653
13	0,753	97,6	0,927	0,640	6,51	5,62	5,88	1,030	1,037	1,220	0,658
13 Ene	0,753	89,0	0,925	0,627	6,49	5,62	5,56	0,992	0,953	1,195	0,651
Feb	0,749	93,1	0,921	0,646	6,37	5,58	5,56	1,009	0,970	1,192	0,655
Mar	0,771	94,9	0,946	0,663	6,44	5,75	5,78	1,025	0,967	1,208	0,665
Abr	0,768	97,9	0,937	0,653	6,48	5,72	5,79	1,019	0,963	1,178	0,665
May	0,770	101,0	0,957	0,654	6,60	5,74	5,82	1,021	1,012	1,215	0,667
Jun	0,758	97,4	0,934	0,646	6,58	5,66	5,87	1,031	1,060	1,265	0,660
Jul	0,765	99,7	0,946	0,659	6,62	5,70	6,03	1,041	1,092	1,269	0,665
Ago	0,751	97,9	0,927	0,645	6,54	5,60	5,96	1,041	1,108	1,264	0,659
Sep	0,749	99,2	0,924	0,631	6,50	5,59	5,97	1,035	1,077	1,229	0,657
Oct	0,733	97,8	0,903	0,621	6,42	5,47	5,96	1,036	1,051	1,199	0,650
Nov	0,741	100,0	0,913	0,621	6,58	5,53	6,08	1,048	1,073	1,210	0,653
Dic	0,730	103,4	0,894	0,610	6,54	5,44	6,13	1,064	1,112	1,216	0,650
14 Ene	0,735	103,9	0,905	0,607	6,49	5,48	6,17	1,094	1,130	1,209	0,651
Feb	0,732	102,0	0,894	0,604	6,50	5,46	6,12	1,105	1,114	1,206	0,649
Mar	0,723	102,4	0,881	0,602	6,41	5,40	6,00	1,111	1,101	1,172	0,646
Abr	0,724	102,5	0,883	0,597	6,54	5,41	5,97	1,099	1,074	1,162	0,646
May	0,728	101,8	0,889	0,594	6,58	5,44	5,94	1,089	1,075	1,162	0,647
Jun	0,736	102,1	0,896	0,592	6,69	5,49	6,04	1,084	1,068	1,160	0,649

Véanse notas al final del capítulo

20. TIPOS DE CAMBIO E ÍNDICES DE COMPETITIVIDAD
B) Índices de competitividad

20.6 Índices de competitividad de España frente a la zona del euro y a la UE 28 (a) (b)

Base 1999 I = 100

	Frente a la zona del euro					Frente a la Unión Europea (UE 28)								
	Con precios de consumo (IAPC)	Con precios de industrias (IPRI)	Con costes laborales unitarios totales (CLUT)(f)	Con costes laborales unitarios de manufacturas (CLUM)(f)	Con valores unitarios de las exportaciones (IVUE)	Total (c)				Componente nominal (d)	Componente precios (e)			
						Con precios de consumo (IAPC)	Con precios de industrias (IPRI)	Con costes laborales unitarios totales (CLUT)(f)	Con valores unitarios de las exportaciones (IVUE)(g)		Con precios de consumo (IAPC)	Con precios de industrias (IPRI)	Con costes laborales unitarios totales (CLUT)(f)	Con valores unitarios de las exportaciones (IVUE)(g)
	1	2	3	4	5	6	7	8	9	10	11	12	13	14
07	108,9	106,9	112,6	120,2	103,9	107,5	105,9	110,0	103,6	99,8	107,7	106,2	110,2	104,3
08	109,9	108,2	115,0	122,0	103,9	109,3	108,0	113,2	103,6	100,8	108,5	107,2	112,3	103,3
09	109,4	108,0	111,9	112,4	102,5	110,4	109,2	112,1	102,7	102,6	107,6	106,4	109,3	100,4
10	110,0	108,7	110,5	110,8	103,5	110,0	109,0	109,7	103,0	101,8	108,0	107,0	107,7	101,5
11	110,4	109,8	108,5	111,6	103,1	110,2	110,0	107,8	102,5	101,9	108,2	107,9	105,8	101,0
12	110,3	110,6	103,3	108,2	103,6	109,6	110,1	102,0	102,7	101,4	108,0	108,6	100,6	101,7
13	110,6	110,8	100,1	104,5	103,4	110,2	110,7	99,3	102,7	101,9	108,1	108,6	97,5	101,2
13 Mar	110,7	111,2	100,0	104,8	104,7	110,4	111,1	99,3	103,9	101,9	108,3	109,0	97,5	102,3
Abr	110,9	111,0	103,7	110,5	110,8	...	102,9	101,8	108,5	108,8	...	101,5
May	110,9	111,0	103,3	110,5	110,8	...	102,6	101,8	108,5	108,8	...	101,2
Jun	110,9	110,8	100,3	105,4	103,7	110,7	110,7	99,5	103,1	102,0	108,5	108,6	97,7	101,5
Jul	110,1	110,8	103,5	109,8	110,8	...	102,9	102,0	107,7	108,6	...	101,3
Ago	110,1	110,8	104,1	109,9	110,7	...	103,6	102,0	107,7	108,5	...	101,9
Sep	110,7	110,7	100,4	104,7	102,8	110,3	110,4	99,6	102,0	101,8	108,3	108,4	97,7	100,6
Oct	110,9	110,5	103,0	110,4	110,4	...	102,3	101,9	108,4	108,3	...	100,9
Nov	111,0	110,4	102,6	110,6	110,2	...	101,9	101,9	108,5	108,2	...	100,4
Dic	110,6	110,1	99,7	103,4	102,5	110,2	110,0	98,9	101,9	101,9	108,1	107,9	97,1	100,4
14 Ene	109,6	110,2	103,4	109,1	109,9	...	102,0	101,8	107,1	108,0	...	100,6
Feb	109,0	110,1	102,9	108,4	109,9	...	101,6	101,8	106,5	107,9	...	100,2
Mar	109,8	110,2	98,5	101,1	...	109,5	110,0	97,6	...	101,9	107,4	107,9	95,8	...
Abr	110,4	110,3	110,0	110,0	101,9	108,0	108,0
May	110,6	110,0	101,8	108,1
Jun	101,6

Véanse notas al final del capítulo

20. TIPOS DE CAMBIO E ÍNDICES DE COMPETITIVIDAD
B) Índices de competitividad

20.7 Índices de competitividad de España frente a los países desarrollados, a los industrializados y a los nuevos países industrializados de Asia (a) (b)

Base 1999 I = 100

	Frente a los países desarrollados									Frente a los países industrializados					Frente a nuevos países industrializados de Asia				
	Total (c)				Compo- nente nominal (d)	Componente precios (e)				Total (c)		Compo- nente nominal (d)	Componente precios (e)		Total (c)		Compo- nente nominal (d)	Componente precios (e)	
	Con	Con	Con	Con		Con	Con	Con	Con	Con	Con		Con	Con	Con	Con			
	IPC	IPRI	CLUM (f)	IVUE		IPC	IPRI	CLUM (f)	IVUE	IPC	IPRI		IPC	IPRI	IPC	IPRI			
	1	2	3	4	5	6	7	8	9	10	11	12	13	14	15	16	17	18	19
07	111,9	110,0	124,1	105,7	101,9	109,8	108,0	121,8	104,4	113,7	111,1	103,0	110,3	107,9	126,0	118,3	111,5	112,9	106,1
08	114,5	112,5	128,7	105,8	103,3	110,8	108,9	124,6	103,1	116,2	113,5	104,8	110,9	108,4	128,0	120,1	115,5	110,8	103,9
09	114,0	112,0	119,6	104,2	103,5	110,2	108,2	115,6	101,3	115,0	112,3	104,5	110,0	107,5	121,3	114,5	112,2	108,1	102,1
10	112,9	111,1	115,4	103,7	101,9	110,7	109,0	113,2	102,4	112,6	110,0	102,0	110,4	107,9	111,1	103,7	103,3	107,5	100,4
11	113,1	112,1	115,5	103,4	101,8	111,1	110,1	113,4	102,2	112,7	111,4	102,0	110,5	109,2	110,1	106,9	104,1	105,8	102,7
12	111,7	111,4	110,5	103,0	100,4	111,3	111,0	110,1	103,3	110,1	109,7	99,7	110,4	110,1	100,2	99,6	96,2	104,2	103,5
13	113,4	112,9	108,3	103,7	101,7	111,5	111,0	106,5	102,6	111,7	111,2	101,2	110,4	109,9	101,2	100,7	98,6	102,7	102,2
13 Mar	113,3	113,0	108,2	104,4	101,4	111,7	111,5	106,7	103,7	111,4	111,1	100,5	110,8	110,5	99,9	99,5	96,0	104,0	103,7
Abr	113,5	112,8	...	103,7	101,5	111,9	111,2	...	102,9	111,6	110,8	100,6	110,9	110,1	100,0	98,9	96,3	103,9	102,8
May	113,6	112,9	...	103,5	101,6	111,9	111,2	...	102,5	111,6	110,8	100,6	110,9	110,1	99,2	98,0	95,6	103,8	102,5
Jun	113,8	112,9	109,1	103,9	101,7	111,9	111,0	107,4	102,9	112,1	111,1	101,1	110,9	109,9	101,6	100,2	98,1	103,6	102,1
Jul	113,0	113,0	...	103,8	101,8	110,9	111,0	...	102,7	111,0	111,1	101,1	109,8	109,9	99,5	99,6	97,5	102,0	102,1
Ago	113,1	113,0	...	104,6	101,9	111,0	110,9	...	103,3	111,5	111,4	101,5	109,9	109,8	101,8	101,7	99,7	102,0	102,0
Sep	113,6	112,8	108,6	103,0	101,8	111,5	110,8	106,6	101,9	112,0	111,2	101,4	110,4	109,6	102,3	101,3	99,8	102,5	101,6
Oct	114,0	112,9	...	103,5	102,0	111,7	110,6	...	102,1	112,5	111,3	101,8	110,5	109,4	103,2	101,9	101,0	102,2	100,8
Nov	114,0	112,7	...	103,0	102,0	111,8	110,5	...	101,7	112,3	111,0	101,6	110,5	109,2	102,1	100,7	100,2	101,9	100,5
Dic	114,0	112,7	107,5	103,3	102,2	111,5	110,2	105,3	101,8	112,5	111,2	102,1	110,3	109,0	103,6	102,1	101,7	101,9	100,4
14 Ene	112,7	112,6	...	103,2	102,1	110,3	110,3	...	101,8	111,0	111,0	101,9	109,0	109,0	101,0	101,4	101,2	99,9	100,2
Feb	112,0	112,4	...	102,7	102,1	109,7	110,1	...	101,3	110,5	110,9	101,9	108,4	108,8	101,3	101,7	101,8	99,5	99,9
Mar	113,1	112,6	105,3	...	102,2	110,7	110,1	103,1	...	112,0	111,3	102,3	109,4	108,8	104,6	103,4	103,6	101,0	99,7
Abr	113,6	112,5	102,2	111,2	110,0	112,4	111,2	102,3	109,9	108,7	105,0	103,3	103,6	101,3	99,7
May	113,5	102,0	111,2	112,2	...	102,0	109,9	...	104,2	...	102,8	101,1	...
Jun	101,8	101,7	101,8

Véanse notas al final del capítulo

20. TIPOS DE CAMBIO E ÍNDICES DE COMPETITIVIDAD
B) Índices de competitividad

20.8 Tipos de cambio efectivos de las principales monedas frente a los países desarrollados (a)

Banco Central Europeo (euro) y Banco de España

Base 1999 I=100

	Tipos de cambio efectivos nominales									Tipos de cambio efectivos reales con precios de consumo								
	Euro	Dólar estado- unidense	Libra esterlina	Yen japonés	Dólar cana- diense	Corona danesa	Corona sueca	Corona noruega	Franco suizo	Euro	Dólar estado- unidense	Libra esterlina	Yen japonés	Dólar cana- diense	Corona danesa	Corona sueca	Corona noruega	Franco suizo
	1	2	3	4	5	6	7	8	9	10	11	12	13	14	15	16	17	18
07	106,2	81,7	104,4	87,5	136,2	101,8	98,8	110,9	100,4	106,4	89,3	100,1	70,0	135,0	101,6	95,7	108,7	91,3
08	109,3	77,8	90,8	97,7	135,1	104,0	97,0	110,8	105,7	108,5	85,9	87,3	76,5	132,4	104,1	94,1	108,7	95,3
09	110,6	80,8	79,9	111,7	127,1	106,0	88,1	105,5	110,6	109,1	88,8	78,4	86,1	125,1	106,5	86,6	105,3	99,0
10	103,6	78,6	80,9	119,9	140,4	102,5	95,8	111,1	118,9	101,6	86,7	80,8	90,1	138,6	103,5	94,3	111,6	105,4
11	103,4	74,0	79,9	127,5	143,8	101,6	101,1	113,3	133,6	100,7	82,4	81,4	92,8	142,0	102,7	98,3	112,3	115,5
12	97,9	76,8	83,8	131,7	144,0	99,5	102,7	115,3	133,8	95,6	85,8	85,9	93,9	141,5	101,0	98,7	112,5	112,4
13	101,7	79,5	81,7	106,8	140,8	100,8	105,5	112,6	133,6	98,9	89,2	84,8	75,3	137,8	101,4	100,5	110,7	110,4
13 Mar	100,2	79,8	79,9	110,7	141,9	99,8	108,6	116,1	133,3	97,9	89,5	82,5	77,6	139,1	100,7	103,5	113,6	110,1
Abr	100,5	79,9	81,0	106,9	142,9	100,1	107,5	115,6	134,2	97,9	89,5	83,9	75,2	139,9	100,7	102,2	113,9	111,0
May	100,5	80,7	81,3	104,1	142,9	100,4	106,0	115,8	132,0	98,0	90,4	84,3	73,2	140,1	101,1	100,9	113,9	109,2
Jun	101,6	79,8	81,3	107,4	140,9	100,8	105,0	113,5	133,3	98,9	89,7	84,0	75,4	137,8	101,2	99,7	111,0	110,2
Jul	101,5	80,9	80,4	105,6	140,0	100,9	105,5	111,4	132,9	98,9	91,0	83,3	74,4	137,1	101,5	100,4	109,8	110,0
Ago	102,2	79,9	80,9	106,6	139,5	101,1	105,2	110,9	133,5	99,5	89,9	84,1	75,2	136,4	101,6	100,1	109,0	110,2
Sep	102,0	79,7	82,6	104,8	140,1	101,0	105,5	110,3	133,5	99,1	89,5	85,9	74,0	137,0	101,4	100,4	108,5	110,0
Oct	102,8	78,7	82,5	105,1	139,4	101,4	105,0	108,8	134,2	99,7	88,2	85,9	74,4	136,2	102,0	99,8	107,3	110,7
Nov	102,6	79,7	83,4	103,4	138,2	101,6	103,4	107,8	134,1	99,5	89,1	86,9	73,4	135,2	102,1	98,3	106,5	110,6
Dic	103,9	79,9	84,1	99,5	136,1	102,0	103,1	105,7	135,5	100,7	89,3	87,8	70,5	132,7	102,1	98,0	104,2	111,3
14 Ene	103,4	80,9	85,0	99,4	132,6	101,7	104,4	105,5	134,5	100,3	91,1	88,8	70,5	129,7	102,5	98,8	104,6	111,1
Feb	103,6	80,7	85,1	101,0	130,9	101,7	103,8	106,0	135,6	100,5	90,8	89,2	71,4	128,6	102,6	98,5	105,2	111,7
Mar	104,6	80,3	84,7	100,1	130,0	101,8	104,1	107,1	136,4	101,4	90,5	88,3	70,5	127,6	102,2	98,0	106,0	111,9
Abr	104,5	80,1	85,3	99,8	131,4	102,0	102,0	107,8	136,2	101,2	90,0	89,0	71,6	128,9	102,2	96,3	106,8	111,5
May	103,8	79,9	86,2	100,7	132,7	101,7	101,7	108,9	135,7	100,4
Jun	103,0	80,2	87,2	100,8	133,5	101,7	100,8	107,9	135,6

Véanse notas al final del capítulo

NOTAS A LOS CUADROS DEL CAPÍTULO 20. TIPOS DE CAMBIO E ÍNDICES DE COMPETITIVIDAD

Cuadro 20.1

a. Los tipos de cambio diarios difundidos por el Banco Central Europeo pueden consultarse en la dirección de Internet: http://www.bde.es/webbde/es/estadis/infoest/tc_1_1.pdf.

Cuadro 20.2

a. Los tipos de cambio diarios difundidos por el Banco Central Europeo pueden consultarse en la dirección de Internet: http://www.bde.es/webbde/es/estadis/infoest/tc_1_1.pdf.

- b. La libra chipriota se integra en el euro en enero de 2008.
- c. El tólar esloveno se integra en el euro en enero de 2007.
- d. La corona eslovaca se integra en el euro en enero de 2009.
- e. La corona estonia se integra en el euro en enero de 2011.
- f. El lats letón se integra en el euro en enero de 2014.

Cuadro 20.3

a. Los tipos de cambio diarios difundidos por el Banco Central Europeo pueden consultarse en la dirección de Internet: http://www.bde.es/webbde/es/estadis/infoest/tc_1_1.pdf.

- b. Desde 1.7.05 la moneda de Rumanía es el nuevo leu rumano (RON) equivalente a 10.000 lei rumanos (ROL). El dato medio anual correspondiente a 2005 se ha calculado teniendo en cuenta esta relación en el período enero-junio de 2005.
- c. La lira maltesa se integra en el euro en enero de 2008.
- d. Desde 1.1.05 la moneda de la República de Turquía es la nueva lira turca (TRY) equivalente a 1.000.000 liras turcas (TRL)

Cuadro 20.4

a. Los tipos de cambio diarios difundidos por el Banco Central Europeo pueden consultarse en la dirección de Internet: http://www.bde.es/webbde/es/estadis/infoest/tc_1_1.pdf.

Cuadro 20.5

a. A partir del 1 de enero de 1999 equivalencia en dólares estadounidenses, obtenida a través de los tipos de cambio del euro.

Cuadro 20.6

a. Los países integrantes de la Unión Europea (UE 28) son los siguientes: Alemania, Austria, Bélgica, Bulgaria, Chipre, Croacia, Dinamarca, Eslovaquia, Eslovenia, Estonia, Finlandia, Francia, Grecia, Países Bajos, Hungría, Irlanda, Italia, Letonia, Lituania, Luxemburgo, Malta, Polonia, Portugal, Reino Unido, República Checa, Rumania y Suecia.

Los países integrantes de la zona euro son los siguientes: Alemania, Austria, Bélgica, Chipre, Eslovaquia, Eslovenia, Estonia, Finlandia, Francia, Grecia, Italia, Irlanda, Letonia, Luxemburgo, Malta, Países Bajos y Portugal.

b. Abreviaturas: IAPC (Índice Armonizado de Precios de Consumo), IPRI (Índice de Precios Industriales), CLUT (Costes Laborales Unitarios Totales), CLUM (Costes Laborales Unitarios de Manufacturas) y IVUE (Índice de Valor Unitario de Exportaciones).

c. Resultado de multiplicar el componente nominal y el componente precios. Su caída refleja mejoras en la competitividad.

d. Índices calculados como medias geométricas de los tipos de cambio bilaterales en los que las ponderaciones se basan en el comercio de manufacturas con los socios comerciales del agregado de contrapartida y captan los efectos de terceros mercados.

e. Relación entre el índice de precios de España y el de la agrupación correspondiente, calculado como media geométrica de los índices de precios de los países que forman la agrupación de contrapartida ponderados como se indica en la nota anterior.

f. Series trimestrales. En la definición de los índices, para España se usan las series de Coste Laboral Unitario (totales y manufacturas) obtenidas a partir de la información de la Contabilidad Nacional Trimestral de España. Base 2008. Fuente INE.

g. Temporalmente y debido a la no disponibilidad de la serie de valores unitarios de las exportaciones para Croacia, el índice se calcula respecto de los otros 26 países de la UE.

Cuadro 20.7

a. Países desarrollados: Alemania, Austria, Australia, Bélgica, Canadá, Chipre, Dinamarca, Eslovaquia, Eslovenia, Estonia, Estados Unidos, Finlandia, Francia, Grecia, Países Bajos, Italia, Irlanda, Japón, Letonia, Luxemburgo, Malta, Noruega, Nueva Zelanda, Portugal, Reino Unido, Suecia y Suiza.

Países industrializados: Los integrantes de la agrupación países desarrollados, Corea, Hong Kong, Singapur, China, India, Indonesia, Malasia, Filipinas, Taiwán y Tailandia.

Nuevos países industrializados de Asia: Corea, Hong Kong, Singapur, China, India, Indonesia, Malasia, Filipinas, Taiwán y Tailandia.

- b. Abreviaturas: IPC (Índice de Precios de Consumo), IPRI (Índice de Precios Industriales), CLUM (Costes Laborales Unitarios de Manufacturas) y IVUE (Índice de Valor Unitario de Exportaciones).
- c. Resultado de multiplicar el componente nominal y el componente precios. Su caída refleja mejoras en la competitividad.
- d. Índices calculados como medias geométricas de los tipos de cambio bilaterales en los que las ponderaciones se basan en el comercio de manufacturas con los socios comerciales del agregado de contrapartida y captan los efectos de terceros mercados.
- e. Relación entre el índice de precios de España y el de la agrupación correspondiente calculado como media geométrica de los índices de precios de los países que forman la agrupación de contrapartida ponderados como se indica en la nota anterior.
- f. Series trimestrales. En la definición de los índices, para España se usan las series de Coste Laboral Unitario (totales y manufacturas) obtenidas a partir de la información de la Contabilidad Nacional Trimestral de España. Base 2008. Fuente INE.

Cuadro 20.8

- a. La agrupación países desarrollados está compuesta por los países que se citan en la nota a. del cuadro 20.7, incluyendo a España y excluyendo el propio país para cada moneda. Para el euro, véase la nota (b) del cuadro 1.16.
- b. Índices calculados como medias geométricas de los tipos de cambio bilaterales en los que las ponderaciones se basan en el comercio de manufacturas con los socios comerciales del agregado de contrapartida y captan los efectos de terceros mercados. Los tipos de cambio reales son el resultado de multiplicar el componente nominal y el componente precios. Su caída refleja mejoras en la competitividad.

CAPÍTULO 21 MERCADO PRIMARIO DE VALORES

21. MERCADO PRIMARIO DE VALORES
A) Economía nacional

21.1 Valores distintos de acciones, excepto derivados financieros
Acciones y participaciones en fondos de inversión. Detalle por sectores y subsectores. Emisiones netas y ofertas públicas de venta
Millones de euros

	Valores distintos de acciones, excepto derivados financieros Valores nominales									Acciones cotizadas y no cotizadas			Participaciones en fondos de inversión	
										Ampliaciones netas de capital Aportación de fondos		Ofertas públicas de venta	Suscripciones menos reembolsos	
	Total	Instituciones financieras			Administraciones Públicas				Sociedades no financieras	Total	Instituciones financieras	Sociedades no financieras		
1	2	3	4	5	6	7	8	9	10	11	12	13	14	
08	131 104	77 860	-26 920	104 780	51 580	50 208	1 386	-14	1 665	14 803	11 443	3 360	-	-69 535
09	189 597	61 471	39 562	21 910	128 017	119 397	8 760	-139	108	10 209	3 364	6 845	13	...
10	70 538	-5 266	6 895	-12 161	76 551	63 228	13 437	-114	-747	15 474	7 396	8 077	538	...
11	90 397	12 248	72 974	-60 726	77 588	69 927	8 083	-421	561	33 531	27 090	6 441	-	...
12	16 648	-49 849	59 491	109 340	63 363	63 819	-82	-374	3 134	30 399	29 350	1 049	-	...
13	-126 551	216 585	-130 714	-85 871	85 635	91 262	-5 496	-131	4 399	26 139	24 588	1 552	-	...
13 E-M	-30 245	-96 870	-64 937	-31 933	64 280	65 803	-1 522	-	2 344	21 035	20 789	246	-	...
14 E-M	-37 122	-71 834	-45 888	-25 947	31 766	29 966	1 940	-140	2 946	3 632	2 522	1 110	-	...
13 Mar	-2 082	-13 858	-9 572	-4 286	11 855	11 971	-116	-	-80	4 877	4 715	162	-	...
Abr	-26 342	-20 394	-13 090	-7 304	-7 098	-2 890	-4 208	-	1 150	328	305	24	-	...
May	6 910	-27 266	-22 302	-4 964	33 716	34 114	-398	-	460	15 530	15 538	-8	-	...
Jun	-15 101	-20 469	-10 163	-10 307	4 783	5 125	-312	-30	586	11	-	11	-	...
Jul	-21 283	-22 043	-17 977	-4 066	-226	351	-577	-	986	1 843	1 581	262	-	...
Ago	-5 516	-6 417	-1 944	-4 473	1 119	924	195	-	-218	-31	-16	-15	-	...
Sep	-8 521	-16 368	-10 706	-5 662	7 827	7 671	156	-	20	1 027	627	400	-	...
Oct	-24 842	-20 955	-8 580	-12 375	-4 367	-3 295	-1 071	-	479	1 689	1 038	651	-	...
Nov	-1 834	-9 061	-7 295	-1 766	7 082	9 283	-2 201	-	145	4	14	-9	-	...
Dic	-19 209	-24 403	-9 113	-15 290	5 136	5 401	-163	-101	58	562	556	7	-	...
14 Ene	-1 500	-10 086	-5 714	-4 372	8 026	8 163	-57	-80	560	384	974	-590	-	...
Feb	-15 108	-26 612	-15 038	-11 574	11 835	7 038	4 797	-	-331	11	-5	16	-	...
Mar	-12 552	-18 310	-13 217	-5 093	4 411	5 784	-1 373	-	1 347	42	3	39	-	...
Abr	-16 728	-10 202	-4 483	-5 719	-7 157	-6 812	-345	-	632	1 364	1 177	187	-	...
May	8 765	-6 625	-7 435	811	14 652	15 794	-1 083	-60	738	1 831	373	1 457	-	...

21. MERCADO PRIMARIO DE VALORES
A) Economía nacional

21.2 Valores distintos de acciones, excepto derivados financieros
Acciones cotizadas y participaciones en fondos de inversión
Detalle por sectores y subsectores. Saldos vivos
Millones de euros

	Valores distintos de acciones, excepto derivados financieros Valor nominal									Acciones cotizadas: capitalización			Participaciones en fondos de inversión	Mercado alternativo bursátil: capitalización
													Patrimonio	
	Total	Instituciones financieras			Administraciones Públicas				Sociedades no financieras	Total	Instituciones financieras	Sociedades no financieras		
1	2	3	4	5	6	7	8	9	10	11	12	13	14	
08	1 420 630	1 016 076	402 661	613 415	390 102	354 739	32 785	2 579	14 452	478 594	124 369	354 225	180 835	24 735
09	1 611 052	1 078 573	442 673	635 901	517 914	473 897	41 577	2 440	14 565	547 900	180 811	367 089	...	26 364
10	1 688 536	1 079 176	452 832	626 344	595 505	537 697	55 483	2 326	13 855	472 351	127 477	344 873	...	27 421
11	1 780 663	1 092 921	526 380	566 541	673 303	607 717	63 682	1 904	14 438	421 585	132 917	288 668	...	24 260
12	1 836 230	1 082 165	585 800	496 365	736 743	671 442	63 771	1 530	17 322	437 236	139 228	298 008	...	24 356
13	1 732 417	888 647	454 354	434 293	822 087	762 541	58 147	1 398	21 683	569 036	195 444	373 592	189 187	28 341
12 Dic	1 836 230	1 082 165	585 800	496 365	736 743	671 442	63 771	1 530	17 322	437 236	139 228	298 008	...	24 356
13 Ene	1 836 274	1 070 487	577 895	492 593	747 963	680 017	66 416	1 530	17 824	450 759	145 565	305 194	156 123	24 891
Feb	1 841 578	1 060 950	565 624	495 326	762 504	694 038	66 936	1 530	18 125	448 094	144 174	303 920	158 300	24 816
Mar	1 840 696	1 048 187	556 307	491 880	774 464	706 091	66 843	1 530	18 045	435 170	133 652	301 518	160 297	25 209
Abr	1 813 452	1 027 020	542 989	484 031	767 245	703 113	62 603	1 530	19 187	458 961	142 110	316 851	163 890	25 633
May	1 820 261	999 677	520 633	479 044	800 940	737 228	62 182	1 530	19 644	462 771	153 380	309 391	165 932	25 971
Jun	1 804 879	978 950	510 405	468 545	805 699	742 328	61 871	1 500	20 230	433 584	133 522	300 062	166 012	25 400
Jul	1 782 916	956 263	492 326	463 936	805 438	742 650	61 287	1 500	21 215	466 089	147 585	318 504	171 341	26 159
Ago	1 777 680	950 118	490 388	459 730	806 564	743 584	61 480	1 500	20 998	462 050	149 403	312 647	172 465	26 169
Sep	1 768 735	933 366	479 598	453 768	814 354	751 224	61 631	1 500	21 015	511 424	169 383	342 041	176 449	26 840
Oct	1 743 321	911 892	470 912	440 981	809 937	747 902	60 535	1 500	21 492	559 244	188 396	370 848	182 567	27 775
Nov	1 741 640	903 005	463 573	439 432	817 004	757 176	58 328	1 500	21 631	557 853	189 242	368 611	186 453	28 186
Dic	1 732 417	888 647	454 354	434 293	822 087	762 541	58 147	1 398	21 683	569 036	195 444	373 592	189 187	28 341
14 Ene	1 731 759	879 325	448 782	430 543	830 185	770 757	58 110	1 318	22 249	569 741	201 735	368 006	193 191	28 864
Feb	1 720 011	856 129	433 626	422 503	841 966	777 753	62 894	1 318	21 916	585 209	210 930	374 279	198 433	29 397
Mar	1 707 463	837 831	420 403	417 429	846 370	783 534	61 518	1 318	23 261	602 830	214 483	388 347	202 816	29 586
Abr	1 690 671	827 571	415 906	411 666	839 207	776 718	61 171	1 318	23 893	608 785	218 430	390 356	...	29 887
May	1 700 199	821 644	408 619	413 025	853 919	792 552	60 109	1 258	24 635	630 913	227 930	402 983	...	30 810

21. MERCADO PRIMARIO DE VALORES
A) Economía nacional

Valores nominales

	Economía nacional			Instituciones financieras			Administraciones Públicas			Sociedades no financieras		
	Total	A corto plazo	A largo plazo	Total	A corto plazo	A largo plazo	Total	A corto plazo	A largo plazo	Total	A corto plazo	A largo plazo
	1	2	3	4	5	6	7	8	9	10	11	12
08	131 104	-1 120	132 223	77 860	-21 503	99 362	51 580	20 059	31 520	1 665	323	1 341
09	189 597	17 806	171 791	61 471	-13 431	74 903	128 017	33 270	94 747	108	-2 033	2 141
10	70 538	-26 096	96 634	-5 266	-28 858	23 592	76 551	4 328	72 222	-747	-1 566	819
11	90 397	4 411	85 986	12 248	-2 241	14 489	77 588	6 417	71 171	561	236	325
12	16 648	-3 306	19 954	-49 849	6 815	-56 665	63 363	-9 904	73 267	3 134	-217	3 351
13	-126 551	-37 027	-89 524	-216 585	-39 801	-176 784	85 635	2 067	83 568	4 399	707	3 692
13 E-M	-30 245	-11 989	-18 256	-96 870	-15 543	-81 327	64 280	3 139	61 141	2 344	415	1 929
14 E-M	-37 122	-11 187	-25 936	-71 834	-2 050	-69 784	31 766	-9 981	41 747	2 946	817	2 128
13 Mar	-2 082	-6 147	4 065	-13 858	-3 970	-9 888	11 855	-2 098	13 953	-80	-80	-
Abr	-26 342	-2 043	-24 299	-20 394	-1 662	-18 732	-7 098	-525	-6 573	1 150	145	1 006
May	6 910	751	6 159	-27 266	-914	-26 352	33 716	1 600	32 116	460	65	395
Jun	-15 101	-3 814	-11 287	-20 469	-2 399	-18 070	4 783	-1 401	6 184	586	-13	599
Jul	-21 283	-178	-21 104	-22 043	-3 501	-18 541	-226	3 442	-3 668	986	-119	1 105
Ago	-5 516	-2 803	-2 713	-6 417	-61	-6 356	1 119	-2 724	3 843	-218	-18	-200
Sep	-8 521	-351	-8 170	-16 368	-1 812	-14 556	7 827	1 491	6 336	20	-30	50
Oct	-24 842	-1 464	-23 379	-20 955	-2 454	-18 500	-4 367	758	-5 125	479	233	246
Nov	-1 834	-2 885	1 051	-9 061	-1 128	-7 933	7 082	-1 986	9 068	145	229	-85
Dic	-19 209	-13 542	-5 666	-24 403	-12 901	-11 501	5 136	-651	5 787	58	10	48
14 Ene	-1 500	819	-2 319	-10 086	1 327	-11 413	8 026	-726	8 753	560	216	344
Feb	-15 108	-6 009	-9 099	-26 612	-2 944	-23 668	11 835	-3 184	15 019	-331	116	-447
Mar	-12 552	-3 269	-9 283	-18 310	-843	-17 466	4 411	-2 699	7 110	1 347	268	1 079
Abr	-16 728	-3 060	-13 667	-10 202	1 008	-11 210	-7 157	-4 216	-2 941	632	148	483
May	8 765	332	8 433	-6 625	-599	-6 026	14 652	845	13 807	738	68	670

Millones de euros

21. MERCADO PRIMARIO DE VALORES
A) Economía nacional

Valores nominales

	Economía nacional			Instituciones financieras			Administraciones Públicas			Sociedades no financieras		
	Total	A corto plazo	A largo plazo	Total	A corto plazo	A largo plazo	Total	A corto plazo	A largo plazo	Total	A corto plazo	A largo plazo
	1	2	3	4	5	6	7	8	9	10	11	12
08	1 420 630	138 069	1 282 561	016 076	79 471	936 605	390 102	54 319	335 783	14 452	4 279	10 173
09	1 611 052	155 764	1 455 288	078 573	65 914	1 012 660	517 914	87 604	430 310	14 565	2 246	12 319
10	1 688 536	130 560	1 557 976	079 176	37 895	1 041 281	595 505	91 985	503 520	13 855	681	13 175
11	1 780 663	135 025	1 645 638	092 921	35 711	1 057 211	673 303	98 398	574 906	14 438	916	13 522
12	1 836 230	142 740	1 693 490	082 165	53 547	1 028 618	736 743	88 494	648 249	17 322	699	16 623
13	1 732 417	120 364	1 612 053	888 647	28 397	860 251	822 087	90 561	731 525	21 683	1 406	20 277
12 Dic	1 836 230	142 740	1 693 490	082 165	53 547	1 028 618	736 743	88 494	648 249	17 322	699	16 623
13 Ene	1 836 274	140 910	1 695 364	070 487	48 779	1 021 708	747 963	91 194	656 769	17 824	936	16 887
Feb	1 841 578	142 421	1 699 158	060 950	48 781	1 012 170	762 504	92 656	669 847	18 125	984	17 141
Mar	1 840 696	136 340	1 704 356	048 187	44 878	1 003 309	774 464	90 558	683 906	18 045	904	17 141
Abr	1 813 452	134 245	1 679 207	027 020	43 163	983 856	767 245	90 033	677 213	19 187	1 049	18 138
May	1 820 261	135 002	1 685 259	999 677	42 254	957 423	800 940	91 633	709 307	19 644	1 114	18 529
Jun	1 804 879	131 179	1 673 700	978 950	39 846	939 104	805 699	90 232	715 467	20 230	1 101	19 129
Jul	1 782 916	130 974	1 651 941	956 263	36 318	919 945	805 438	93 674	711 764	21 215	982	20 233
Ago	1 777 680	128 179	1 649 501	950 118	36 265	913 853	806 564	90 949	715 615	20 998	964	20 033
Sep	1 768 735	127 798	1 640 937	933 366	34 424	898 942	814 354	92 441	721 914	21 015	934	20 081
Oct	1 743 321	126 316	1 617 005	911 892	31 950	879 942	809 937	93 198	716 739	21 492	1 167	20 325
Nov	1 741 640	123 435	1 618 204	903 005	30 827	872 178	817 004	91 212	725 792	21 631	1 396	20 235
Dic	1 732 417	120 364	1 612 053	888 647	28 397	860 251	822 087	90 561	731 525	21 683	1 406	20 277
14 Ene	1 731 759	121 206	1 610 553	879 325	29 747	849 578	830 185	89 835	740 350	22 249	1 622	20 627
Feb	1 720 011	119 253	1 600 758	856 129	30 859	825 270	841 966	86 651	755 316	21 916	1 738	20 177
Mar	1 707 463	115 986	1 591 477	837 831	30 017	807 814	846 370	83 951	762 419	23 261	2 007	21 255
Abr	1 690 671	112 920	1 577 751	827 571	31 020	796 551	839 207	79 735	759 472	23 893	2 155	21 738
May	1 700 199	113 271	1 586 927	821 644	30 441	791 203	853 919	80 580	773 339	24 635	2 223	22 412

Millones de euros

21.3 Valores distintos de acciones, excepto derivados financieros
Detalle por sectores y plazos
Emissiones netas

21.4 Valores distintos de acciones, excepto derivados financieros
Detalle por sectores y plazos
Saldos vivos

21. MERCADO PRIMARIO DE VALORES
A) Economía nacional

21.5 Valores distintos de acciones, excepto derivados financieros
Emissiones a largo plazo. Detalle por sectores
Tipo de cupón. Saldos vivos

Valores nominales, excepto emisiones cupón cero, valoradas por el efectivo captado

Millones de euros

	del cual											
	Total				Instituciones financieras				Administraciones Públicas			
	Total	Cupón fijo	Cupón indicido	Cupón cero	Total	Cupón fijo	Cupón indicido	Cupón cero	Total	Cupón fijo	Cupón indicido	Cupón cero
	1	2	3	4	5	6	7	8	9	10	11	12
08	1 282 561	681 334	588 151	13 076	936 605	346 415	578 458	11 732	335 783	327 880	7 903	-
09	1 455 288	872 268	573 539	9 482	1 012 660	444 698	559 923	8 038	430 310	418 202	12 108	-
10	1 557 976	1 006 047	543 097	8 832	1 041 281	505 731	526 758	8 791	503 520	489 338	14 176	7
11	1 645 638	1 128 955	503 488	13 194	1 057 211	556 979	487 281	12 950	574 906	560 517	14 179	210
12	1 693 490	1 217 101	447 628	28 761	1 028 618	564 547	435 399	28 672	648 249	638 404	9 814	32
13	1 612 053	1 206 750	386 042	19 261	860 251	481 366	359 685	19 200	731 525	707 571	23 951	4
12 Dic	1 693 490	1 217 101	447 628	28 761	1 028 618	564 547	435 399	28 672	648 249	638 404	9 814	32
13 Ene	1 695 364	1 231 008	435 890	28 467	1 021 708	569 680	423 650	28 378	656 769	646 912	9 825	32
Feb	1 699 158	1 237 280	434 811	27 066	1 012 170	561 829	423 363	26 978	669 847	660 783	9 033	32
Mar	1 704 356	1 245 141	431 857	27 357	1 003 309	555 453	420 559	27 297	683 906	675 019	8 883	4
Abr	1 679 207	1 232 640	420 682	25 885	983 856	548 621	409 411	25 824	677 213	668 351	8 858	4
May	1 685 259	1 237 293	422 933	25 033	957 423	535 442	397 009	24 972	709 307	685 793	23 511	4
Jun	1 673 700	1 238 566	411 462	23 672	939 104	529 959	385 534	23 611	715 467	691 944	23 519	4
Jul	1 651 941	1 221 566	408 377	21 999	919 945	515 529	382 477	21 939	711 764	688 266	23 494	4
Ago	1 649 501	1 222 944	405 525	21 033	913 853	513 256	379 625	20 972	715 615	692 117	23 494	4
Sep	1 640 937	1 221 819	398 686	20 433	898 942	505 784	372 786	20 372	721 914	698 417	23 494	4
Oct	1 617 005	1 207 617	388 942	20 447	879 942	496 544	363 012	20 386	716 739	693 211	23 524	4
Nov	1 618 204	1 208 265	390 097	19 843	872 178	488 767	363 629	19 782	725 792	701 726	24 062	4
Dic	1 612 053	1 206 750	386 042	19 261	860 251	481 366	359 685	19 200	731 525	707 571	23 951	4
14 Ene	1 610 553	1 212 131	380 859	17 563	849 578	477 493	354 582	17 503	740 350	716 475	23 871	4
Feb	1 600 758	1 202 835	382 562	15 361	825 270	453 684	356 285	15 301	755 316	731 441	23 871	4
Mar	1 591 477	1 206 646	372 686	12 145	807 814	448 319	347 409	12 086	762 419	739 544	22 871	4
Abr	1 577 751	1 198 777	367 389	11 586	796 551	442 892	342 132	11 527	759 472	736 617	22 851	4
May	1 586 927	1 204 587	371 552	10 788	791 203	439 346	341 113	10 745	773 339	745 302	28 034	4

21. MERCADO PRIMARIO DE VALORES
B) Instituciones financieras

21.6 Valores distintos de acciones, excepto derivados financieros
Detalle por subsectores y plazos
Emissiones netas

Valores nominales

Millones de euros

	Total	Instituciones financieras monetarias							Otros intermediarios financieros, excepto empresas de seguros y fondos de pensiones					Empresas de seguros y fondos de pensiones
		Total	A corto plazo			A largo plazo			Total	A corto plazo	A largo plazo	del cual		
			Total	En euros	En monedas distintas del euro	Total	En euros	En monedas distintas del euro				Fondos de titulización	Particip. preferentes y valores Ley 19/2003	
1	2	3	4	5	6	7	8	9	10	11	12	13	14	
08	77 860	-26 920	-33 842	-31 058	-2 783	6 921	4 500	2 422	104 810	12 339	92 471	92 288	-945	-30
09	61 471	39 562	-18 849	-19 755	906	58 411	58 034	377	21 925	5 418	16 507	15 633	678	-15
10	-5 266	6 895	-21 593	-19 234	-2 359	28 488	30 838	-2 350	-12 161	-7 265	-4 895	-6 282	1 468	-
11	12 248	72 974	6 475	8 100	-1 625	66 499	73 522	-7 023	-60 726	-8 717	-52 010	-44 872	-6 198	-
12	-49 849	59 491	7 416	8 176	-759	52 074	59 003	-6 929	-109 190	-601	-108 589	-99 038	-12 656	-150
13	-216 585	-130 714	-27 300	-27 786	486	-103 414	-98 622	-4 792	-85 871	-12 502	-73 370	-55 846	-16 031	-
13 E-M	-96 870	-64 937	-16 343	-16 338	-5	-48 593	-45 101	-3 492	-31 933	800	-32 733	-24 600	-7 897	-
14 E-M	-71 834	-45 888	1 037	963	74	-46 925	-48 250	1 325	-25 947	-3 087	-22 860	-17 807	-262	-
13 Mar	-13 858	-9 572	-4 246	-4 234	-12	-5 326	-3 495	-1 832	-4 286	276	-4 562	-6 159	1 319	-
Abr	-20 394	-13 090	-1 342	-1 326	-16	-11 748	-11 748	-	-7 304	-320	-6 985	-3 612	-3 197	-
May	-27 266	-22 302	-1 199	-1 112	-87	-21 103	-19 885	-1 218	-4 964	285	-5 249	-2 203	-3 305	-
Jun	-20 469	-10 163	-2 686	-2 708	22	-7 477	-7 400	-76	-10 307	287	-10 593	-7 146	-2 647	-
Jul	-22 043	-17 977	-2 745	-2 798	54	-15 232	-15 232	-	-4 066	-757	-3 309	-4 130	-91	-
Ago	-6 417	-1 944	-391	-375	-16	-1 553	-1 553	-	-4 473	330	-4 803	-2 278	-2 525	-
Sep	-16 368	-10 706	-1 897	-1 830	-67	-8 809	-8 748	-61	-5 662	85	-5 747	-4 400	-1 255	-
Oct	-20 955	-8 580	-1 047	-1 252	206	-7 533	-5 192	-2 341	-12 375	-1 408	-10 967	-9 198	-1 769	-
Nov	-9 061	-7 295	-958	-1 045	87	-6 337	-6 429	91	-1 766	-171	-1 595	-1 483	-12	-
Dic	-24 403	-9 113	-1 233	-1 439	206	-7 880	-8 967	1 088	-15 290	-11 668	-3 622	-2 612	165	-
14 Ene	-10 086	-5 714	883	492	391	-6 597	-6 672	75	-4 372	445	-4 817	-4 696	-121	-
Feb	-26 612	-15 038	764	623	141	-15 802	-15 682	-120	-11 574	-3 707	-7 866	-2 550	-3 891	-
Mar	-18 310	-13 217	-617	-581	-36	-12 600	-12 601	1	-5 093	-226	-4 867	-5 012	2 084	-
Abr	-10 202	-4 483	679	1 098	-419	-5 162	-5 171	9	-5 719	329	-6 048	-5 902	1 252	-
May	-6 625	-7 435	-671	-668	-3	-6 764	-8 124	1 359	811	72	738	353	415	-

Nota: Las emisiones en euros incluyen históricamente todas las emisiones denominadas en euros o cualquiera de sus denominaciones nacionales.

Las emisiones en dracmas griegas se incorporan a la categoría de 'emisiones en euros' a partir de enero de 2001.

21. MERCADO PRIMARIO DE VALORES
B) Instituciones financieras

21.7 Valores distintos de acciones, excepto derivados financieros
Detalle por subsectores y plazos
Saldos vivos

Valores nominales									Millones de euros					
Total	Instituciones financieras monetarias								Otros intermediarios financieros, excepto empresas de seguros y fondos de pensiones					Empresas de seguros y fondos de pensiones
	Total	A corto plazo			A largo plazo			Total	A corto plazo	A largo plazo	del cual			
		Total	En euros	En monedas distintas del euro	Total	En euros	En monedas distintas del euro				Fondos de titulización	Particip. preferentes y valores Ley 19/2003		
1	2	3	4	5	6	7	8	9	10	11	12	13	14	
08	1 016 076	402 661	63 593	60 005	3 588	339 068	313 124	25 944	613 104	15 878	597 227	442 106	149 361	311
09	1 078 573	442 673	44 576	40 250	4 326	398 096	371 157	26 939	635 605	21 337	614 268	457 736	150 575	296
10	1 079 176	452 832	23 492	21 016	2 476	429 340	401 995	27 345	626 048	14 403	611 645	451 458	154 312	296
11	1 092 921	526 380	30 055	29 117	938	496 326	475 516	20 810	566 245	5 656	560 589	406 587	149 066	296
12	1 082 165	585 800	37 513	37 292	221	548 287	534 520	13 767	496 219	16 034	480 186	307 548	136 049	146
13	888 647	454 354	10 204	9 506	698	444 150	435 898	8 253	434 147	18 193	415 954	251 700	118 559	146
12 Dic	1 082 165	585 800	37 513	37 292	221	548 287	534 520	13 767	496 219	16 034	480 186	307 548	136 049	146
13 Ene	1 070 487	577 895	32 760	32 521	239	545 135	532 265	12 870	492 447	16 019	476 427	303 943	136 196	146
Feb	1 060 950	565 624	27 957	27 626	332	537 667	524 546	13 121	495 180	20 823	474 357	294 924	132 846	146
Mar	1 048 187	556 307	23 719	23 392	327	532 588	521 051	11 536	491 734	21 159	470 576	288 765	134 946	146
Abr	1 027 020	542 989	22 372	22 066	306	520 617	509 304	11 313	483 885	20 792	463 094	285 152	131 251	146
May	999 677	520 633	21 174	20 954	219	499 459	489 419	10 441	478 898	21 081	457 818	282 949	127 919	146
Jun	978 950	510 405	18 487	18 246	241	491 918	482 018	9 900	468 399	21 359	447 040	275 802	125 087	146
Jul	956 263	492 326	15 739	15 447	292	476 587	466 786	9 801	463 790	20 579	443 211	271 672	124 478	146
Ago	950 118	490 388	15 349	15 073	277	475 039	465 233	9 805	459 584	20 916	438 668	269 395	122 213	146
Sep	933 366	479 598	13 448	13 243	205	466 150	456 485	9 665	453 622	20 976	432 646	264 994	120 683	146
Oct	911 892	470 912	12 399	11 990	409	458 513	451 294	7 219	440 835	19 551	421 283	255 796	118 518	146
Nov	903 005	463 573	11 443	10 945	497	452 130	444 865	7 265	439 286	19 384	419 902	254 313	118 720	146
Dic	888 647	454 354	10 204	9 506	698	444 150	435 898	8 253	434 147	18 193	415 954	251 700	118 559	146
14 Ene	879 325	448 782	11 100	9 998	1 102	437 682	429 226	8 456	430 397	18 647	411 750	247 005	119 050	146
Feb	856 129	433 626	11 841	10 620	1 220	421 785	413 544	8 241	422 357	19 018	403 339	244 454	114 614	146
Mar	837 831	420 403	11 225	10 039	1 186	409 178	400 943	8 235	417 283	18 792	398 490	239 442	116 716	146
Abr	827 571	415 906	11 900	11 137	763	404 006	395 771	8 234	411 520	19 120	392 399	233 540	117 925	146
May	821 644	408 619	11 242	10 469	773	397 377	387 648	9 729	412 879	19 199	393 680	233 894	118 882	146

Nota: Las emisiones en euros incluyen históricamente todas las emisiones denominadas en euros o cualquiera de sus denominaciones nacionales.
Las emisiones en dracmas griegas se incorporan a la categoría de 'emisiones en euros' a partir de enero de 2001.

21. MERCADO PRIMARIO DE VALORES
B) Instituciones financieras

21.8 Valores distintos de acciones emitidos en euros, excepto derivados financieros. Instituciones financieras monetarias. Detalle por instrumentos. Emisiones netas, emisiones brutas y amortizaciones

	Valores nominales						Millones de euros								
	A corto plazo			A largo plazo											
				Total			Valores hipotecarios			Obligaciones subordinadas			Otros valores		
	Emisio- nes netas	Emisio- nes brutas	Amortiza- ciones	Emisio- nes netas	Emisio- nes brutas	Amortiza- ciones	Emisio- nes netas	Emisio- nes brutas	Amortiza- ciones	Emisio- nes netas	Emisio- nes brutas	Amortiza- ciones	Emisio- nes netas	Emisio- nes brutas	Amortiza- ciones
	1	2	3	4	5	6	7	8	9	10	11	12	13	14	15
08	-31 058	310 989	342 047	4 500	39 918	35 418	16 703	19 547	2 844	-902	1 577	2 478	-11 302	18 794	30 096
09	-19 755	197 675	217 430	58 034	109 094	51 060	17 171	29 881	12 710	10 534	13 410	2 877	30 329	65 803	35 474
10	-19 234	118 573	137 807	30 838	89 535	58 697	13 263	35 824	22 561	9 862	14 202	4 339	7 713	39 509	31 797
11	8 100	109 249	101 149	73 522	143 974	70 452	42 512	66 741	24 229	-452	7 234	7 687	31 462	69 998	38 537
12	8 176	111 651	103 475	59 003	205 697	146 694	54 118	103 370	49 252	-12 467	7 778	20 244	17 352	94 549	77 198
13	-27 786	34 108	61 894	-98 622	56 574	155 197	-47 878	23 097	70 975	-13 832	2 495	16 327	-36 912	30 982	67 895
13 E-M	-16 338	14 299	30 637	-45 101	27 856	72 957	-16 913	13 182	30 095	-7 735	1 124	8 859	-20 453	13 550	34 003
14 E-M	963	12 476	11 513	-48 250	27 148	75 398	-18 706	13 444	32 150	-637	4 000	4 637	-28 907	9 705	38 611
13 Abr	-1 326	3 581	4 906	-11 748	3 199	14 947	-6 470	1 790	8 260	-1 427	329	1 756	-3 851	1 080	4 931
May	-1 112	4 364	5 476	-19 885	5 065	24 950	-3 950	3 400	7 350	-4 416	-	4 416	-11 519	1 666	13 185
Jun	-2 708	2 460	5 168	-7 400	3 847	11 247	-3 460	1 650	5 110	-3 718	-	3 718	-223	2 197	2 420
Jul	-2 798	3 402	6 201	-15 232	7 815	23 047	-6 610	5 265	11 875	-1 724	-	1 724	-6 898	2 550	9 448
Ago	-375	2 299	2 674	-1 553	2 363	3 916	-150	-	150	-	-	-	-1 403	2 363	3 766
Sep	-1 830	2 677	4 507	-8 748	3 194	11 942	-6 035	750	6 785	-699	-	699	-2 014	2 444	4 459
Oct	-1 252	4 032	5 285	-5 192	3 273	8 465	-3 600	-	3 600	97	622	525	-1 689	2 652	4 340
Nov	-1 045	2 568	3 613	-6 429	3 732	10 160	-160	1 350	1 510	69	750	681	-6 338	1 632	7 970
Dic	-1 439	2 370	3 810	-8 967	4 495	13 462	-10 950	900	11 850	-123	-	123	2 106	3 595	1 489
14 Ene	492	2 444	1 952	-6 672	4 410	11 082	-3 000	700	3 700	-802	-	802	-2 870	3 710	6 581
Feb	623	2 948	2 325	-15 682	3 883	19 565	-9 175	1 550	10 725	1 497	1 500	3	-8 004	833	8 837
Mar	-581	1 813	2 394	-12 601	5 115	17 716	-1 025	1 500	2 525	1 280	1 500	220	-12 856	2 115	14 971
Abr	1 098	3 250	2 152	-5 171	2 410	7 581	-1 700	1 000	2 700	-970	-	970	-2 501	1 410	3 911
May	-668	2 021	2 689	-8 124	11 331	19 454	-3 806	8 694	12 500	-1 643	1 000	2 643	-2 675	1 637	4 312

Nota: Las emisiones en euros incluyen históricamente todas las emisiones denominadas en euros o cualquiera de sus denominaciones nacionales.
Las emisiones en dracmas griegas se incorporan a la categoría de 'emisiones en euros' a partir de enero de 2001.

21. MERCADO PRIMARIO DE VALORES
B) Instituciones financieras

21.9 Valores distintos de acciones emitidos en euros, excepto derivados financieros. Instituciones financieras monetarias
Detalle por instrumentos. Saldos vivos

	Valores nominales			Detalles por instrumentos: Saldo 1998						Millones de euros
	Total	A corto plazo	Total	A largo plazo					ICO (a)	
				Valores hipotecarios	Obligaciones subordinadas	Otros valores	del cual			
							Cédulas territoriales			
	1	2	3	4	5	6	7	8		
08	373 129	60 005	313 124	168 379	27 131	117 613	17 130	13 844		
09	411 408	40 250	371 157	185 550	37 665	147 943	16 216	17 388		
10	423 011	21 016	401 995	198 813	47 527	155 655	18 536	28 584		
11	504 633	29 117	475 516	241 325	47 075	187 117	34 553	47 317		
12	571 812	37 292	534 520	295 443	34 608	204 469	33 314	59 255		
13	445 404	9 506	435 898	247 565	20 776	167 557	29 794	56 048		
12 Dic	571 812	37 292	534 520	295 443	34 608	204 469	33 314	59 255		
13 Ene	564 786	32 521	532 265	293 088	34 423	204 755	31 889	60 435		
Feb	552 172	27 626	524 546	289 425	33 186	201 935	31 014	61 622		
Mar	544 443	23 392	521 051	288 950	32 715	199 386	31 329	62 712		
Abr	531 370	22 066	509 304	282 480	31 289	195 535	30 268	63 103		
May	510 373	20 954	489 419	278 530	26 873	184 016	30 268	60 643		
Jun	500 264	18 246	482 018	275 070	23 155	183 793	31 527	61 113		
Jul	482 234	15 447	466 786	268 460	21 432	176 895	31 227	58 338		
Ago	480 306	15 073	465 233	268 310	21 431	175 492	31 227	58 338		
Sep	469 728	13 243	456 485	262 275	20 733	173 478	29 532	58 748		
Oct	463 284	11 990	451 294	258 675	20 830	171 789	27 294	58 748		
Nov	455 810	10 945	444 865	258 515	20 899	165 451	27 294	56 048		
Dic	445 404	9 506	435 898	247 565	20 776	167 557	29 794	56 048		
14 Ene	439 224	9 998	429 226	244 565	19 975	164 686	29 794	54 317		
Feb	424 164	10 620	413 544	235 390	21 472	156 682	28 269	54 798		
Mar	410 982	10 039	400 943	234 365	22 751	143 826	28 269	49 898		
Abr	406 909	11 137	395 771	232 665	21 782	141 325	28 269	49 788		
May	398 117	10 469	387 648	228 859	20 139	138 650	26 625	49 388		

Nota: Las emisiones en euros incluyen históricamente todas las emisiones denominadas en euros o cualquiera de sus denominaciones nacionales.

Las emisiones en dracmas griegas se incorporan a la categoría de 'emisiones en euros' a partir de enero de 2001.

(a) Incluye las entidades oficiales de crédito, hasta su asimilación en junio de 1994 a bancos, por Ley 3/94, de 14 de abril. Desde esa fecha se incluyen en bancos.

21. MERCADO PRIMARIO DE VALORES
B) Instituciones financieras

21.10 Acciones y participaciones en fondos de inversión
Detalle por sectores
Emisiones netas, ofertas públicas de venta y saldos vivos

Millones de euros

	Emisiones netas								Ofertas públicas de venta	Saldos vivos (a precio de mercado)				
	Acciones						Participaciones en fondos de inversión			Acciones cotizadas		Participaciones en fondos de inversión		
	Total del cual		Cotizadas		No cotizadas									
			Total del cual		Total del cual									
	Total	del cual	Total	del cual	Total	del cual	Total	del cual		Total	del cual	Total	del cual	
OIFM									OIFM					OIFM
1	2	3	4	5	6	7	8	9	10	11	12	13	14	
08	11 443	10 048	10 668	9 292	775	756	-69 535	-8 995	-	-	124 369	114 502	180 835	...
09	3 364	3 000	2 648	2 328	716	672	-	-	180 811	168 497
10	7 396	7 306	5 784	5 605	1 612	1 701	-	-	127 477	118 176
11	27 090	26 885	10 526	10 335	16 564	16 550	-	-	132 917	122 130
12	29 350	29 359	19 802	19 802	9 548	9 557	-	-	139 228	128 813
13	24 588	24 625	24 458	24 455	130	170	-	-	195 444	180 315	189 187	8 421
12 Dic	783	769	769	769	14	-	-	-	139 228	128 813
13 Ene	231	231	231	231	-	-	-	-	145 565	134 870	156 123	7 049
Feb	-	-	-	-	-	-	-	-	144 174	132 680	158 300	7 288
Mar	4 715	4 715	4 545	4 545	170	170	-	-	133 652	122 517	160 297	7 415
Abr	305	305	305	305	-	-	-	-	142 110	129 661	163 890	7 051
May	15 538	15 551	15 551	15 551	-13	-	-	-	153 380	140 858	165 932	7 294
Jun	-	1	1	1	-1	-	-	-	133 522	122 098	166 012	7 883
Jul	1 581	1 578	1 581	1 578	-	-	-	-	147 585	134 937	171 341	8 110
Ago	-16	-	-	-	-16	-	-	-	149 403	137 267	172 465	8 243
Sep	627	628	628	628	-1	-	-	-	169 383	156 480	176 449	8 381
Oct	1 038	1 006	1 006	1 006	33	-	-	-	188 396	173 859	182 567	8 383
Nov	14	50	50	50	-36	-	-	-	189 242	174 820	186 453	8 227
Dic	556	561	561	561	-5	-	-	-	195 444	180 315	189 187	8 421
14 Ene	974	974	974	974	-	-	-	-	201 735	186 344	193 191	8 500
Feb	-5	2	2	2	-7	-	-	-	210 930	195 554	198 433	8 413
Mar	3	1	1	1	2	-	-	-	214 483	198 927	202 816	8 281
Abr	1 177	1 179	1 179	1 179	-3	-	-	-	218 430	202 931
May	373	373	371	371	2	2	-	-	227 930	212 423

21. MERCADO PRIMARIO DE VALORES
C) Administraciones Públicas

21.11 Valores distintos de acciones, exceptos derivados financieros
Administración central
Detalle por instrumentos. Emisiones netas

Valores nominales

Millones de euros

	Total	A corto plazo				A largo plazo								
		Total	Letras y pagarés del Tesoro	Papel comer- cial	Valo- res asumi- dos	Total	En euros					En monedas distintas del euro		
							Total	Bonos (a)	Obliga- ciones y notas (b)	Euro- notas	Valores asumi- dos	Total	Bonos y obliga- ciones	Euro- notas
1	2	3	4	5	6	7	8	9	10	11	12	13	14	
08	50 208	19 630	19 630	-	-	30 578	29 363	10 652	19 011	-	-301	1 215	-951	2 166
09	119 397	33 439	33 439	-	-	85 958	84 487	38 926	45 620	-	-60	1 472	-	1 472
10	63 228	4 244	4 244	-	-	58 984	59 652	25 858	33 831	-	-36	-668	-67	-601
11	69 927	851	851	-	-	69 076	70 478	41 653	28 825	-	-	-1 402	-	-1 402
12	63 819	-5 995	-5 995	-	-	69 814	72 520	45 564	26 955	-	-	-2 706	-	-2 706
13	91 262	4 561	4 561	-	-	86 701	86 722	61 973	24 749	-	-	-21	-	-21
13 E-M	65 803	5 783	5 783	-	-	60 019	58 522	41 303	17 219	-	-	1 497	-	1 497
14 E-M	29 966	-10 034	-10 034	-	-	40 000	40 000	-1 819	41 819	-	-	-	-	-
13 Mar	11 971	-1 716	-1 716	-	-	13 686	13 686	7 155	6 532	-	-	-	-	-
Abr	-2 890	1 009	1 009	-	-	-3 899	-3 899	-6 995	3 096	-	-	-	-	-
May	34 114	1 694	1 694	-	-	32 420	32 420	23 106	9 314	-	-	-	-	-
Jun	5 125	-1 396	-1 396	-	-	6 521	8 040	2 537	5 503	-	-	-1 518	-	-1 518
Jul	351	3 424	3 424	-	-	-3 073	-3 073	7 169	-10 242	-	-	-	-	-
Ago	924	-2 919	-2 919	-	-	3 843	3 843	3 843	-	-	-	-	-	-
Sep	7 671	1 483	1 483	-	-	6 188	6 188	2 365	3 823	-	-	-	-	-
Oct	-3 295	755	755	-	-	-4 051	-4 051	-9 485	5 435	-	-	-	-	-
Nov	9 283	-1 903	-1 903	-	-	11 186	11 186	9 232	1 954	-	-	-	-	-
Dic	5 401	-665	-665	-	-	6 066	6 066	5 010	1 056	-	-	-	-	-
14 Ene	8 163	-740	-740	-	-	8 903	8 903	-6 864	15 768	-	-	-	-	-
Feb	7 038	-3 203	-3 203	-	-	10 240	10 240	7 149	3 091	-	-	-	-	-
Mar	5 784	-2 710	-2 710	-	-	8 493	8 493	3 923	4 571	-	-	-	-	-
Abr	-6 812	-4 227	-4 227	-	-	-2 585	-2 585	-9 207	6 621	-	-	-	-	-
May	15 794	846	846	-	-	14 949	14 949	3 180	11 768	-	-	-	-	-

Nota: Las emisiones en euros incluyen históricamente todas las emisiones denominadas en euros o cualquiera de sus denominaciones nacionales.

(a) Incluye deuda desgravable emitida desde 1977 y amortizada en 1991.

(b) Incluye deuda emitida antes de 1977 y deuda perpetua amortizadas o canjeadas en 1998.

21. MERCADO PRIMARIO DE VALORES
C) Administraciones Públicas

21.12 Valores distintos de acciones, excepto derivados financieros
Administración central
Detalle por instrumentos. Saldos vivos

Valores nominales

Millones de euros

	Total	A corto plazo				A largo plazo								
		Total	Letras y pagarés del Tesoro	Papel comer- cial	Valo- res asumi- dos	Total	En euros					En monedas distintas del euro		
							Total	Bonos (a)	Obliga- ciones y notas (b)	Euro- notas	Valores asumi- dos	Total	Bonos y obliga- ciones	Euro- notas
1	2	3	4	5	6	7	8	9	10	11	12	13	14	
08	354 739	52 074	52 074	-	-	302 665	297 404	62 176	234 976	-	252	5 261	63	5 198
09	473 897	85 513	85 513	-	-	388 384	381 890	101 102	280 596	-	192	6 493	68	6 426
10	537 697	89 756	89 756	-	-	447 940	441 543	126 960	314 427	-	156	6 398	-	6 398
11	607 717	90 608	90 608	-	-	517 109	512 020	168 613	343 252	-	156	5 089	-	5 089
12	671 442	84 613	84 613	-	-	586 829	584 540	214 177	370 207	-	156	2 289	-	2 289
13	762 541	89 174	89 174	-	-	673 367	671 262	276 150	394 956	-	156	2 105	-	2 105
12 Dic	671 442	84 613	84 613	-	-	586 829	584 540	214 177	370 207	-	156	2 289	-	2 289
13 Ene	680 017	87 946	87 946	-	-	592 070	589 875	225 724	363 995	-	156	2 196	-	2 196
Feb	694 038	89 408	89 408	-	-	604 629	600 855	232 213	368 486	-	156	3 774	-	3 774
Mar	706 091	87 693	87 693	-	-	618 398	614 542	239 368	375 017	-	156	3 857	-	3 857
Abr	703 113	88 702	88 702	-	-	614 411	610 643	232 374	378 113	-	156	3 768	-	3 768
May	737 228	90 396	90 396	-	-	646 832	643 063	255 480	387 426	-	156	3 770	-	3 770
Jun	742 328	89 000	89 000	-	-	653 328	651 102	258 017	392 930	-	156	2 226	-	2 226
Jul	742 650	92 423	92 423	-	-	650 227	648 030	265 186	382 688	-	156	2 197	-	2 197
Ago	743 584	89 504	89 504	-	-	654 080	651 873	269 029	382 688	-	156	2 207	-	2 207
Sep	751 224	90 987	90 987	-	-	660 236	658 061	271 394	386 511	-	156	2 175	-	2 175
Oct	747 902	91 742	91 742	-	-	656 160	654 010	261 908	391 946	-	156	2 149	-	2 149
Nov	757 176	89 839	89 839	-	-	667 337	665 197	271 140	393 900	-	156	2 141	-	2 141
Dic	762 541	89 174	89 174	-	-	673 367	671 262	276 150	394 956	-	156	2 105	-	2 105
14 Ene	770 757	88 434	88 434	-	-	682 323	680 165	269 286	410 723	-	156	2 158	-	2 158
Feb	777 753	85 231	85 231	-	-	692 522	690 406	276 435	413 815	-	156	2 117	-	2 117
Mar	783 534	82 521	82 521	-	-	701 012	698 899	280 357	418 385	-	156	2 113	-	2 113
Abr	776 718	78 295	78 295	-	-	698 423	696 314	271 150	425 007	-	156	2 109	-	2 109
May	792 552	79 141	79 141	-	-	713 412	711 262	274 331	436 775	-	156	2 149	-	2 149

Nota: Las emisiones en euros incluyen históricamente todas las emisiones denominadas en euros o cualquiera de sus denominaciones nacionales.

Véase nota del cuadro 12.9 en que se explica cómo se relacionan los datos de la deuda en valores distintos de acciones de la Administración Central elaborada según la metodología del Protocolo de Déficit Excesivo y los datos de este cuadro.

(a) Incluye deuda desgravable emitida desde 1977 y amortizada en 1991.

(b) Incluye deuda emitida antes de 1977 y deuda perpetua amortizadas o canjeadas en 1998.

21. MERCADO PRIMARIO DE VALORES
C) Administraciones Públicas

21.13 Valores distintos de acciones, excepto derivados financieros
Administración central
Saldos vivos por plazos al vencimiento

Valores nominales

Millones de euros

	Total saldo vivo	Vencimientos											
		Hasta el plazo de 1 año			Entre 1 y 2 años			Entre 2 y 3 años	Entre 3 y 4 años	Entre 4 y 5 años	Entre 5 y 10 años	A más de 10 años	Plazo indefi- nido: perpe- tua
		Total	Letras, pa- gares del Tesoro, pa- pel cial y val.asumidos	A medio y largo plazo y euronotas	Total	Letras y pagarés del Tesoro y papel comercial	A medio y largo plazo y euronotas						
1	2	3	4	5	6	7	8	9	10	11	12	13	
03	303 802	63 436	32 520	30 915	35 370	6 246	29 124	31 287	17 847	22 473	93 224	40 165	-
04	310 083	58 565	30 015	28 550	39 444	7 097	32 347	26 706	21 307	29 927	86 636	47 498	-
05	314 504	57 756	26 907	30 850	39 104	6 387	32 717	21 157	32 159	23 312	88 457	52 559	-
06	309 205	56 062	25 077	30 985	36 587	6 224	30 363	32 536	28 524	24 962	74 356	56 178	-
07	304 103	64 357	32 444	31 912	32 416	-	32 416	29 899	24 962	23 596	86 948	41 925	-
08	354 739	84 549	52 074	32 475	35 713	-	35 713	41 941	25 386	28 246	87 650	51 253	-
09	473 897	121 206	85 513	35 693	46 517	-	46 517	49 455	39 198	41 075	101 941	74 505	-
10	537 697	129 101	82 475	46 626	57 547	7 281	50 265	59 965	41 205	34 948	117 786	97 146	-
10 //	503 336	105 253	72 677	32 576	56 000	10 082	45 918	66 032	31 500	56 694	101 307	86 550	-
10 ///	515 952	110 770	78 269	32 501	54 281	10 364	43 917	65 907	34 027	49 528	101 292	100 147	-
10 IV	537 697	129 101	82 475	46 626	57 547	7 281	50 265	59 965	41 205	34 948	117 786	97 146	-
11 /	573 002	129 160	80 582	48 578	70 281	8 087	62 194	62 131	50 406	35 504	113 235	112 286	-
11 //	584 040	130 012	84 463	45 549	72 866	6 928	65 938	56 187	68 074	28 652	121 294	106 955	-
11 ///	585 553	126 336	82 431	43 905	73 284	7 362	65 922	59 088	55 828	31 898	131 161	107 957	-
11 IV	607 717	134 601	84 711	49 890	72 020	5 897	66 123	67 582	39 508	43 583	137 870	112 553	-
12 /	638 735	135 601	73 616	61 985	80 756	9 232	71 523	70 451	53 246	50 893	138 506	109 281	-
12 //	631 481	131 887	65 809	66 078	76 335	6 634	69 700	81 146	53 926	36 600	142 281	109 306	-
12 ///	646 821	141 712	73 658	68 054	75 610	5 706	69 904	86 138	46 947	56 718	130 387	109 309	-
12 IV	671 442	144 086	77 993	66 093	83 604	6 620	76 983	80 863	65 798	46 863	139 555	110 674	-
13 /	706 091	152 340	80 752	71 588	86 665	6 941	79 725	91 138	67 612	41 420	153 502	113 412	-
13 //	742 328	159 524	89 000	70 524	103 681	-	103 681	84 433	63 256	46 374	159 344	125 716	-
13 ///	751 224	160 891	90 987	69 904	107 466	-	107 466	84 571	69 183	47 007	147 855	134 251	-
13 IV	762 541	168 611	89 174	79 437	99 534	-	99 534	91 659	55 943	63 535	158 436	124 824	-
14 /	783 534	164 700	82 521	82 178	97 696	-	97 696	93 699	66 112	43 643	186 220	131 464	-

21. MERCADO PRIMARIO DE VALORES
C) Administraciones Públicas

21.14 Valores distintos de acciones, excepto derivados financieros
Administración central
Vida media

Años

	Total	A corto plazo				A largo plazo					
		Total	Letras y pagarés del Tesoro	Papel comercial	Valores asumidos	Total	En euros			En monedas distintas del euro	
							Emitidos por la Adción. Central		Valores asumidos	Emitidos por la Adción. Central	
							Bonos y obligaciones	Euronotas		Bonos y obligaciones	Euronotas
1	(a)	2	3	4	5	6	7	8	9	10	11
03	6,00	0,61	0,61	-	-	6,79	6,92	-	3,33	1,99	7,26
04	6,16	0,69	0,69	-	0,50	6,90	6,98	-	6,12	1,58	7,81
05	6,61	0,69	0,69	-	-	7,31	7,38	-	5,59	1,69	6,10
06	6,69	0,71	0,71	-	-	7,36	7,41	-	6,27	1,65	5,32
07	6,82	0,50	0,50	-	-	7,58	7,64	-	5,58	0,65	4,59
08	6,58	0,53	0,53	-	-	7,62	7,69	-	10,19	1,50	3,59
09	6,44	0,42	0,42	-	-	7,77	7,85	-	12,23	0,50	3,11
10	6,62	0,53	0,53	-	-	7,84	7,91	-	13,93	-	2,94
10 /	6,67	0,55	0,55	-	-	7,88	7,97	-	11,73	-	2,60
10 /	6,75	0,56	0,56	-	-	8,04	8,11	-	14,18	-	2,70
10 /	6,62	0,53	0,53	-	-	7,84	7,91	-	13,93	-	2,94
11 /	6,58	0,55	0,55	-	-	7,69	7,75	-	13,68	-	2,70
11 /	6,57	0,55	0,55	-	-	7,69	7,75	-	13,43	-	2,48
11 /	6,55	0,52	0,52	-	-	7,64	7,69	-	13,18	-	2,98
11 /	6,42	0,48	0,48	-	-	7,46	7,51	-	12,93	-	2,71
12 /	6,26	0,52	0,52	-	-	7,12	7,15	-	12,68	-	2,89
12 /	6,21	0,52	0,52	-	-	6,95	6,98	-	12,43	-	2,65
12 /	6,01	0,51	0,51	-	-	6,78	6,79	-	12,18	-	4,46
12 /	5,88	0,51	0,51	-	-	6,66	6,67	-	11,92	-	4,09
13 /	5,84	0,52	0,52	-	-	6,59	6,61	-	11,68	-	4,17
13 /	5,72	0,49	0,49	-	-	6,43	6,43	-	11,43	-	6,61
13 /	5,66	0,44	0,44	-	-	6,38	6,38	-	11,18	-	6,42
13 /	5,62	0,41	0,41	-	-	6,31	6,31	-	10,92	-	6,17
14 /	5,82	0,40	0,40	-	-	6,46	6,46	-	10,68	-	5,93

Nota: Las emisiones en euros incluyen históricamente todas las emisiones denominadas en euros o cualquiera de sus denominaciones nacionales.

(a) Sin incluir euronotas y papel comercial hasta el primer trimestre de 1996.

21. MERCADO PRIMARIO DE VALORES
C) Administraciones Públicas

21.15 Valores distintos de acciones emitidos en euros, excepto derivados financieros. Administración central
Emisiones netas, emisiones brutas y amortizaciones

Valores nominales

Millones de euros

	A corto plazo Letras, pagarés del Tesoro, papel comercial y valores asumidos			A largo plazo											
				Del cual											
				Total			Bonos (a)			Obligaciones y notas (b)			Valores asumidos		
	Emisio- nes netas	Emisio- nes brutas	Amortiza- ciones	Emisio- nes netas	Emisio- nes brutas	Amortiza- ciones	Emisio- nes netas	Emisio- nes brutas	Amortiza- ciones	Emisio- nes netas	Emisio- nes brutas	Amortiza- ciones	Emisio- nes netas	Emisio- nes brutas	Amortiza- ciones
	1	2	3	4	5	6	7	8	9	10	11	12	13	14	15
08	19 630	52 657	33 027	29 363	59 953	30 590	10 652	23 647	12 995	19 011	36 306	17 294	-301	-	301
09	33 439	109 999	76 560	84 487	115 884	31 397	38 926	53 534	14 608	45 620	62 349	16 729	-60	-	60
10	4 244	114 660	110 417	59 652	94 963	35 311	25 858	43 921	18 063	33 831	51 042	17 212	-36	-	36
11	851	101 843	100 992	70 478	116 067	45 589	41 653	57 656	16 003	28 825	58 411	29 587	-	-	-
12	-5 995	99 499	105 494	72 520	119 705	47 185	45 564	77 929	32 364	26 955	41 776	14 821	-	-	-
13	4 561	109 163	104 602	86 722	151 299	64 578	61 973	97 315	35 342	24 749	53 984	29 236	-	-	-
13 E-M	5 783	47 793	42 010	58 522	87 748	29 225	41 303	56 243	14 940	17 219	31 505	14 286	-	-	-
14 E-M	-10 034	39 995	50 029	40 000	75 172	35 172	-1 819	33 353	35 172	41 819	41 819	-	-	-	-
13 Mar	-1 716	10 691	12 406	13 686	13 686	-	7 155	7 155	-	6 532	6 532	-	-	-	-
Abr	1 009	8 992	7 983	-3 899	11 041	14 940	-6 995	7 945	14 940	3 096	3 096	-	-	-	-
May	1 694	7 974	6 280	32 420	32 420	-	23 106	23 106	-	9 314	9 314	-	-	-	-
Jun	-1 396	8 668	10 065	8 040	8 040	-	2 537	2 537	-	5 503	5 503	-	-	-	-
Jul	3 424	8 680	5 256	-3 073	11 877	14 950	7 169	7 169	-	-10 242	4 708	14 950	-	-	-
Ago	-2 919	8 525	11 444	3 843	3 843	-	3 843	3 843	-	-	-	-	-	-	-
Sep	1 483	9 073	7 590	6 188	8 254	2 066	2 365	4 431	2 066	3 823	3 823	-	-	-	-
Oct	755	8 974	8 219	-4 051	14 286	18 336	-9 485	8 851	18 336	5 435	5 435	-	-	-	-
Nov	-1 903	9 166	11 069	11 186	11 186	-	9 232	9 232	-	1 954	1 954	-	-	-	-
Dic	-665	8 284	8 949	6 066	6 066	-	5 010	5 010	-	1 056	1 056	-	-	-	-
14 Ene	-740	7 268	8 009	8 903	23 133	14 229	-6 864	7 365	14 229	15 768	15 768	-	-	-	-
Feb	-3 203	8 256	11 459	10 240	13 240	3 000	7 149	10 149	3 000	3 091	3 091	-	-	-	-
Mar	-2 710	7 547	10 257	8 493	10 998	2 505	3 923	6 428	2 505	4 571	4 571	-	-	-	-
Abr	-4 227	7 924	12 151	-2 585	12 853	15 438	-9 207	6 231	15 438	6 621	6 621	-	-	-	-
May	846	9 000	8 154	14 949	14 949	-	3 180	3 180	-	11 768	11 768	-	-	-	-

Nota: Las emisiones en euros incluyen históricamente todas las emisiones denominadas en euros o cualquiera de sus denominaciones nacionales.

(a) Incluye deuda desgravable emitida desde 1977 y amortizada en 1991.

(b) Incluye deuda emitida antes de 1977 y deuda perpetua amortizadas o canjeadas en 1998.

21. MERCADO PRIMARIO DE VALORES
C) Administraciones Públicas

21.16 Valores distintos de acciones, excepto derivados financieros
Administración central
Tipos de interés a la emisión: subastas

Porcentajes

	A largo plazo										A corto plazo					
	Bonos a 3 años		Bonos a 5 años		Obligaciones a 10 años		Obligaciones a 15 años		Obligaciones a 30 años		Letras del Tesoro a 6 meses		Letras del Tesoro a 1 año		Letras del Tesoro a 18 meses	
	Tipo medio ponderado	Tipo marginal	Tipo medio ponderado	Tipo marginal	Tipo medio ponderado	Tipo marginal	Tipo medio ponderado	Tipo marginal	Tipo medio ponderado	Tipo marginal	Tipo medio ponderado	Tipo marginal	Tipo medio ponderado	Tipo marginal	Tipo medio ponderado	Tipo marginal
	1	2	3	4	5	6	7	8	9	10	11	12	13	14	15	16
08	3,90	3,93	4,09	4,10	4,46	4,47	4,92	4,92	4,75	4,76	2,95	2,99	3,74	3,78	-	-
09	2,27	2,30	2,97	2,99	3,98	3,99	4,44	4,45	4,82	4,83	0,81	0,83	1,02	1,04	-	-
10	2,75	2,79	3,23	3,27	4,49	4,51	4,94	4,96	5,09	5,11	1,19	1,24	1,74	1,80	2,11	2,17
11	4,06	4,10	4,61	4,64	5,51	5,55	5,97	5,99	5,95	5,96	2,37	2,42	3,23	3,30	3,58	3,64
12	3,86	3,93	4,74	4,79	5,67	5,72	-	-	6,11	6,15	1,91	1,98	2,84	2,93	3,12	3,22
13	2,45	2,48	3,40	3,43	4,74	4,76	5,18	5,19	5,45	5,46	0,74	0,77	1,22	1,25	1,69	1,79
12 Dic	3,16	3,16	4,08	4,08	4,67	4,67	-	-	5,89	5,93	1,61	1,69	2,56	2,65	2,78	2,89
13 Ene	2,71	2,77	3,77	3,81	5,40	5,40	5,56	5,57	5,70	5,71	0,89	0,92	1,47	1,52	1,69	1,79
Feb	2,54	2,57	4,28	4,29	5,20	5,22	5,79	5,82	-	-	0,86	0,88	1,55	1,58	-	-
Mar	2,28	2,31	3,56	3,58	4,90	4,92	-	-	5,43	5,46	0,79	0,82	1,36	1,40	-	-
Abr	2,79	2,81	3,26	3,29	4,61	4,63	-	-	-	-	0,53	0,57	1,24	1,27	-	-
May	2,44	2,47	3,00	3,03	4,45	4,45	4,54	4,56	-	-	0,49	0,50	0,99	1,01	-	-
Jun	2,71	2,73	3,59	3,64	4,77	4,82	-	-	-	-	0,82	0,85	1,40	1,42	-	-
Jul	2,77	2,79	3,74	3,77	4,72	4,76	5,19	5,19	-	-	0,96	0,97	1,50	1,52	-	-
Ago	2,64	2,66	3,56	3,59	-	-	-	-	-	-	0,83	0,85	1,25	1,28	-	-
Sep	2,23	2,24	3,48	3,50	4,50	4,53	4,81	4,83	-	-	0,91	0,94	1,37	1,39	-	-
Oct	2,07	2,08	3,06	3,08	-	-	-	-	5,21	5,21	0,67	0,68	0,96	0,98	-	-
Nov	2,10	2,12	2,87	2,89	-	-	-	-	-	-	0,49	0,50	0,68	0,71	-	-
Dic	2,18	2,20	2,70	2,72	4,10	4,12	-	-	-	-	0,69	0,71	0,88	0,91	-	-
14 Ene	1,60	1,62	2,38	2,41	3,85	3,85	4,20	4,22	-	-	0,51	0,53	0,73	0,74	-	-
Feb	1,56	1,59	2,26	2,29	3,56	3,58	-	-	4,52	4,54	0,38	0,39	0,62	0,63	-	-
Mar	1,33	1,35	1,99	2,00	3,35	3,36	3,85	3,87	-	-	0,37	0,38	0,54	0,56	-	-
Abr	1,02	1,04	1,66	1,68	3,06	3,07	3,56	3,55	-	-	0,37	0,38	0,56	0,57	-	-
May	1,04	1,06	1,65	1,67	2,97	2,99	3,52	3,52	-	-	0,36	0,37	0,60	0,61	-	-

21. MERCADO PRIMARIO DE VALORES
C) Administraciones Públicas

21.17 Valores distintos de acciones, excepto derivados financieros
Comunidades autónomas y Corporaciones locales
Detalle por instrumentos. Emisiones netas

Valores nominales

Millones de euros

	Comunidades autónomas						Corporaciones locales					
	Total	A corto plazo			A largo plazo			Total	A corto plazo	A largo plazo		
		Total	En euros	En monedas distintas del euro	Total	En euros	En monedas distintas del euro			Total	En euros	En monedas distintas del euro
1	2	3	4	5	6	7	8	9	10	11	12	
08	1 386	430	209	221	956	540	417	-14	-	-14	-14	-
09	8 760	-168	-158	-10	8 928	7 917	1 011	-139	-	-139	-139	-
10	13 437	85	619	-534	13 352	13 127	225	-114	-	-114	-114	-
11	8 083	5 566	5 743	-177	2 517	2 886	-370	-421	-	-421	-421	-
12	-82	-3 910	-3 909	-1	3 828	4 217	-389	-374	-	-374	-374	-
13	-5 496	-2 494	-2 494	-	-3 001	-2 642	-359	-131	-	-131	-131	-
13 E-M	-1 522	-2 644	-2 644	-	1 122	1 286	-164	-	-	-	-	-
14 E-M	1 940	53	53	-	1 887	1 887	-	-140	-	-140	-140	-
13 Mar	-116	-383	-383	-	267	267	-	-	-	-	-	-
Abr	-4 208	-1 535	-1 535	-	-2 674	-2 674	-	-	-	-	-	-
May	-398	-94	-94	-	-304	-304	-	-	-	-	-	-
Jun	-312	-5	-5	-	-307	-307	-	-30	-	-30	-30	-
Jul	-577	18	18	-	-595	-595	-	-	-	-	-	-
Ago	195	195	195	-	-	-	-	-	-	-	-	-
Sep	156	8	8	-	148	148	-	-	-	-	-	-
Oct	-1 071	3	3	-	-1 074	-1 074	-	-	-	-	-	-
Nov	-2 201	-83	-83	-	-2 118	-1 923	-195	-	-	-	-	-
Dic	-163	14	14	-	-177	-177	-	-101	-	-101	-101	-
14 Ene	-57	14	14	-	-71	-71	-	-80	-	-80	-80	-
Feb	4 797	18	18	-	4 779	4 779	-	-	-	-	-	-
Mar	-1 373	11	11	-	-1 383	-1 383	-	-	-	-	-	-
Abr	-345	10	10	-	-356	-356	-	-	-	-	-	-
May	-1 083	-1	-1	-	-1 082	-1 082	-	-60	-	-60	-60	-

Nota: Las emisiones en euros incluyen históricamente todas las emisiones denominadas en euros o cualquiera de sus denominaciones nacionales.

21. MERCADO PRIMARIO DE VALORES
C) Administraciones Públicas

21.18 Valores distintos de acciones, excepto derivados financieros
Comunidades autónomas y Corporaciones locales
Detalle por instrumentos. Saldos vivos

Valores nominales

Millones de euros

	Comunidades autónomas						Corporaciones locales					
	Total	A corto plazo			A largo plazo			Total	A corto plazo	A largo plazo		
		Total	En euros	En monedas distintas del euro	Total	En euros	En monedas distintas del euro			Total	En euros	En monedas distintas del euro
1	2	3	4	5	6	7	8	9	10	11	12	
08	32 785	2 245	1 587	658	30 540	29 134	1 405	2 579	-	2 579	2 579	-
09	41 577	2 091	1 429	663	39 486	37 051	2 435	2 440	-	2 440	2 440	-
10	55 483	2 228	2 047	181	53 255	50 178	3 077	2 326	-	2 326	2 326	-
11	63 682	7 790	7 790	-	55 892	53 064	2 828	1 904	-	1 904	1 904	-
12	63 771	3 881	3 881	-	59 890	57 509	2 381	1 530	-	1 530	1 530	-
13	58 147	1 387	1 387	-	56 760	54 867	1 893	1 398	-	1 398	1 398	-
12 Dic	63 771	3 881	3 881	-	59 890	57 509	2 381	1 530	-	1 530	1 530	-
13 Ene	66 416	3 248	3 248	-	63 169	60 860	2 308	1 530	-	1 530	1 530	-
Feb	66 936	3 248	3 248	-	63 688	61 506	2 182	1 530	-	1 530	1 530	-
Mar	66 843	2 865	2 865	-	63 977	61 773	2 204	1 530	-	1 530	1 530	-
Abr	62 603	1 331	1 331	-	61 272	59 099	2 173	1 530	-	1 530	1 530	-
May	62 182	1 237	1 237	-	60 945	58 795	2 150	1 530	-	1 530	1 530	-
Jun	61 871	1 232	1 232	-	60 638	58 488	2 151	1 500	-	1 500	1 500	-
Jul	61 287	1 250	1 250	-	60 037	57 893	2 145	1 500	-	1 500	1 500	-
Ago	61 480	1 445	1 445	-	60 035	57 893	2 143	1 500	-	1 500	1 500	-
Sep	61 631	1 453	1 453	-	60 178	58 041	2 137	1 500	-	1 500	1 500	-
Oct	60 535	1 456	1 456	-	59 079	56 966	2 113	1 500	-	1 500	1 500	-
Nov	58 328	1 373	1 373	-	56 955	55 044	1 911	1 500	-	1 500	1 500	-
Dic	58 147	1 387	1 387	-	56 760	54 867	1 893	1 398	-	1 398	1 398	-
14 Ene	58 110	1 401	1 401	-	56 709	54 796	1 913	1 318	-	1 318	1 318	-
Feb	62 894	1 419	1 419	-	61 475	59 575	1 900	1 318	-	1 318	1 318	-
Mar	61 518	1 430	1 430	-	60 088	58 192	1 896	1 318	-	1 318	1 318	-
Abr	61 171	1 440	1 440	-	59 731	57 836	1 895	1 318	-	1 318	1 318	-
May	60 109	1 439	1 439	-	58 669	56 754	1 915	1 258	-	1 258	1 258	-

Nota: Las emisiones en euros incluyen históricamente todas las emisiones denominadas en euros o cualquiera de sus denominaciones nacionales.

Véanse las notas de los cuadros 13.7 y 14.7 en que se explica cómo se relacionan los datos de la deuda en valores distintos de acciones de las comunidades autónomas y corporaciones locales elaborada según la metodología del Protocolo de Déficit Excesivo y los datos de este cuadro.

21. MERCADO PRIMARIO DE VALORES
C) Administraciones Públicas

21.19 Valores distintos de acciones emitidos en euros, excepto derivados financieros. Comunidades autónomas y Corporaciones locales
Emisiones netas, emisiones brutas y amortizaciones

Valores nominales

Millones de euros

	Comunidades autónomas						Corporaciones locales			
	A corto plazo			A largo plazo			A corto plazo	A largo plazo		
	Emisiones netas	Emisiones brutas	Amortizaciones	Emisiones netas	Emisiones brutas	Amortizaciones	Emisiones netas	Emisiones brutas	Emisiones netas	Amortizaciones
	1	2	3	4	5	6	7	8	9	10
08	209	3 297	3 088	540	3 329	2 789	-	-14	208	222
09	-158	3 678	3 837	7 917	11 544	3 627	-	-139	51	190
10	619	4 988	4 369	13 127	18 223	5 096	-	-114	-	114
11	5 743	11 046	5 304	2 886	11 000	8 113	-	-421	-	421
12	-3 909	6 481	10 390	4 217	9 499	5 282	-	-374	21	396
13	-2 494	2 502	4 996	-2 642	8 274	10 917	-	-131	24	156
13 E-M	-2 644	1 157	3 801	1 286	6 805	5 519	-	-	-	-
14 E-M	53	155	103	1 887	6 966	5 079	-	-140	-	140
13 Mar	-383	26	409	267	417	150	-	-	-	-
Abr	-1 535	64	1 598	-2 674	642	3 316	-	-	-	-
May	-94	1 039	1 133	-304	894	1 198	-	-	-	-
Jun	-5	24	29	-307	415	722	-	-30	-	30
Jul	18	29	11	-595	15	610	-	-	-	-
Ago	195	205	10	-	-	-	-	-	-	-
Sep	8	19	11	148	198	50	-	-	-	-
Oct	3	1 025	1 022	-1 074	173	1 247	-	-	-	-
Nov	-83	23	107	-1 923	373	2 296	-	-	-	-
Dic	14	20	6	-177	296	473	-	-101	24	126
14 Ene	14	37	23	-71	24	95	-	-80	-	80
Feb	18	35	17	4 779	5 044	265	-	-	-	-
Mar	11	28	17	-1 383	1 371	2 754	-	-	-	-
Abr	10	34	24	-356	528	883	-	-	-	-
May	-1	22	22	-1 082	-	1 082	-	-60	-	60

Nota: Las emisiones en euros incluyen históricamente todas las emisiones denominadas en euros o cualquiera de sus denominaciones nacionales.

21. MERCADO PRIMARIO DE VALORES
D) Sociedades no financieras

21.20 Valores distintos de acciones, excepto derivados financieros
Detalle por instrumentos
Emisiones netas y saldos vivos

Valores nominales

Millones de euros

	Emisiones netas									Saldos vivos			
	Total	A corto plazo			A largo plazo				Total	En euros		En monedas distintas del euro	
		Total	Emisio- nes brutas	Amorti- zaciones	Total	En euros							
						Total	Emisio- nes brutas	Amorti- zaciones					
	1	2	3	4	5	6	7	8	9	10	11	12	13
08	1 665	323	7 108	6 785	1 341	1 341	2 101	760	-	14 452	4 279	10 071	102
09	108	-2 033	6 697	8 730	2 141	1 989	3 798	1 809	153	14 565	2 246	12 059	259
10	-747	-1 566	3 401	4 967	819	732	2 360	1 628	86	13 855	681	12 792	383
11	561	236	1 167	932	325	507	1 025	519	-181	14 438	916	13 298	223
12	3 134	-217	2 964	3 181	3 351	3 372	4 512	1 140	-20	17 322	699	16 443	180
13	4 399	707	2 836	2 129	3 692	3 696	5 199	1 504	-4	21 683	1 406	20 139	138
12 Dic	-134	-126	336	462	-8	-6	-	6	-2	17 322	699	16 443	180
13 Ene	516	237	402	165	279	279	400	121	-	17 824	936	16 722	166
Feb	298	48	175	128	250	250	250	-	-	18 125	984	16 972	169
Mar	-80	-80	256	335	-	-	-	-	-	18 045	904	16 972	169
Abr	1 150	145	261	116	1 006	1 006	1 050	45	-	19 187	1 049	17 977	161
May	460	65	122	56	395	395	395	-	-	19 644	1 114	18 372	157
Jun	586	-13	151	164	599	599	796	197	-	20 230	1 101	18 971	158
Jul	986	-119	224	343	1 105	1 105	1 458	354	-	21 215	982	20 076	158
Ago	-218	-18	83	101	-200	-200	-	200	-	20 998	964	19 876	158
Sep	20	-30	181	211	50	50	50	-	-	21 015	934	19 926	155
Oct	479	233	320	87	246	250	250	-	-4	21 492	1 167	20 176	149
Nov	145	229	397	168	-85	-85	500	585	-	21 631	1 396	20 091	144
Dic	58	10	265	255	48	48	50	2	-	21 683	1 406	20 139	138
14 Ene	560	216	488	272	344	342	342	-	2	22 249	1 622	20 481	147
Feb	-331	116	345	229	-447	-450	-	450	3	21 916	1 738	20 031	147
Mar	1 347	268	552	284	1 079	1 073	1 075	2	6	23 261	2 007	21 104	151
Abr	632	148	402	253	483	484	488	5	-1	23 893	2 155	21 587	151
May	738	68	260	192	670	653	1 250	597	17	24 635	2 223	22 240	171

Nota: Las emisiones en euros incluyen históricamente todas las emisiones denominadas en euros o cualquiera de sus denominaciones nacionales.

21. MERCADO PRIMARIO DE VALORES
E) Resto del mundo

21.21 Valores distintos de acciones, excepto derivados financieros
Detalle por sectores
Emisiones netas, emisiones brutas, amortizaciones y saldos vivos
Millones de euros

		Filiales de empresas españolas residentes en el resto del mundo								No residentes Emisiones en España Bonos matador			
		Filiales de Instituciones financieras				Filiales de sociedades no financieras							
		Emisiones netas	Emisiones brutas	Amortiza- ciones	Saldos vivos	Emisiones netas	Emisiones brutas	Amortiza- ciones	Saldos vivos	Emisiones netas	Emisiones brutas	Amortiza- ciones	Saldos vivos
		1	2	3	4	5	6	7	8	9	10	11	12
08	P	14 635	138 481	123 845	62 575	-1 406	13 142	14 548	30 302	-385	185	570	1 462
09	P	-3 422	119 591	123 013	59 499	1 426	18 470	17 043	31 648	-168	70	238	1 294
10	P	-10 502	162 006	172 508	50 940	1 957	29 365	27 408	34 037	-3	-	3	1 291
11	P	-19 780	79 342	99 121	31 280	1 063	29 197	28 134	35 386	-3	-	3	1 288
12	P	-1 213	18 418	19 631	29 610	2 109	30 734	28 625	37 360	-207	-	207	1 081
13	P	2 371	8 071	5 699	30 842	9 966	40 200	30 234	46 740	-139	-	139	942
12 Dic	P	-1 346	501	1 846	29 610	-1 326	745	2 071	37 360	-205	-	205	1 081
13 Ene	P	-1 341	468	1 809	27 726	2 345	3 293	948	39 437	-	-	-	1 081
Feb	P	170	307	137	28 468	583	4 673	4 090	40 323	-	-	-	1 081
Mar	P	201	791	590	29 133	874	3 316	2 442	41 446	-1	-	1	1 080
Abr	P	412	546	134	29 147	2 045	4 047	2 002	43 281	-	-	-	1 080
May	P	792	879	87	29 977	1 523	3 982	2 459	44 814	-36	-	36	1 044
Jun	P	397	683	286	30 196	506	2 477	1 971	45 228	-1	-	1	1 044
Jul	P	-283	173	455	29 581	-1 799	3 681	5 480	43 270	-	-	-	1 044
Ago	P	-72	434	506	29 559	539	1 863	1 325	43 809	-	-	-	1 044
Sep	P	149	347	198	29 380	547	3 815	3 268	44 179	-1	-	1	1 043
Oct	P	-285	440	724	28 906	1 519	4 229	2 711	45 607	-	-	-	1 043
Nov	P	1 599	1 903	304	30 480	1 278	2 827	1 549	46 876	-	-	-	1 043
Dic	P	631	1 100	469	30 842	6	1 997	1 991	46 740	-101	-	101	942
14 Ene	P	1 702	2 156	455	32 941	840	2 049	1 209	47 775	-	-	-	942
Feb	P	-84	278	363	32 416	507	2 142	1 635	48 086	-	-	-	942
Mar	P	-621	114	735	31 849	3 697	6 551	2 854	51 818	-1	-	1	942
Abr	P	1 672	1 829	157	33 428	1 989	3 449	1 460	53 769	-	-	-	942
May	P	405	556	151	34 257	66	1 661	1 595	54 050	-	-	-	942

21. MERCADO PRIMARIO DE VALORES
F) Zona del euro

21.22 Valores distintos de acciones, excepto derivados financieros
Detalle por sectores y subsectores. Emisiones netas
Millones de euros

Fuente: BCE

Millones de euros

		En euros							En monedas distintas del euro	
		Total	Instituciones financieras			Administraciones públicas			Sociedades no financieras	Total del cual
			Total	Monetarias	No monetarias	Total	Administración central	Otras administracio- nes públicas		Administra- ción central
		1	2	3	4	5	6	7	8	9
08		1 131 822	722 417	279 051	443 366	371 122	360 495	10 627	38 283	21 912
09		953 590	300 904	101 197	199 707	579 485	548 162	31 322	73 201	90 860
10		490 947	-18	-28 639	28 621	447 690	389 855	57 834	43 276	50 445
11		564 445	212 491	277 775	-65 284	313 015	264 948	48 067	38 939	49 715
12		179 965	-100 952	-75 159	-25 792	178 998	144 168	34 831	101 918	77 614
13		-225 092	-585 085	-464 924	-120 161	292 776	294 649	-1 874	67 217	21 949
13 E-M		-21 056	-193 314	-140 505	-52 809	145 472	146 363	-890	26 785	50 987
14 E-M		54 812	-98 297	-71 283	-27 013	136 627	134 912	1 714	16 482	54 087
13 Ene		2 022	-21 753	-14 816	-6 937	18 098	19 871	-1 773	5 676	10 116
Feb		1 453	-78 596	-59 960	-18 636	71 400	75 486	-4 085	8 648	35 719
Mar		-24 531	-92 965	-65 728	-27 236	55 974	51 006	4 968	12 461	5 152
Abr		-13 587	-20 269	-34 135	13 866	-4 287	-3 699	-588	10 969	6 785
May		73 895	-32 391	-39 348	6 957	106 342	111 893	-5 552	-56	18 652
Jun		-51 182	-74 460	-50 691	-23 769	28 430	30 246	-1 816	-5 151	-11 269
Jul		-72 274	-45 053	-49 088	4 035	-37 275	-32 360	-4 915	10 054	-7 718
Ago		-25 062	-37 697	-27 225	-10 472	9 564	4 749	4 815	3 071	7 937
Sep		-6 644	-39 405	-37 403	-2 001	19 087	24 302	-5 215	13 674	1 603
Oct		-7 550	-19 332	-17 369	-1 963	2 336	1 264	1 071	9 446	-12 534
Nov		81 727	-2 784	-4 439	1 654	75 071	65 946	9 125	9 440	3 731
Dic		-183 359	-120 380	-64 722	-55 658	-51 963	-54 055	2 092	-11 015	-36 225
14 Ene		29 562	9 512	10 540	-1 029	6 794	15 947	-9 153	13 257	58 591
Feb		55 700	-31 740	-28 294	-3 446	88 060	77 832	-10 228	-620	13 986
Mar		-30 451	-76 069	-53 530	-22 539	41 773	41 133	640	3 845	-18 490

Nota: Las emisiones en euros incluyen históricamente todas las emisiones denominadas en euros o cualquiera de sus denominaciones nacionales.

Las emisiones en dracmas griegas se incorporan a la categoría de 'emisiones en euros' a partir de enero de 2001.

Los importes correspondientes a España incluidos en el agregado zona del euro figuran en las columnas 1 a 9 del cuadro 21.1.

21. MERCADO PRIMARIO DE VALORES
F) Zona del euro

21.23 Valores distintos de acciones, excepto derivados financieros
Detalle por sectores y subsectores. Saldos vivos

Fuente: BCE

Millones de euros

	En euros								En monedas distintas del euro	
	Total	Instituciones financieras			Administraciones públicas			Sociedades no financieras	Total del cual	
		Total	Monetarias	No monetarias	Total	Administración central	Otras administraciones públicas			Administración central
	1	2	3	4	5	6	7	8	9	10
08	12 089 291	6 339 421	4 384 393	1 955 028	5 135 247	4 809 433	325 814	614 623	1 350 262	111 791
09	13 645 492	7 223 133	4 492 730	2 730 403	5 741 856	5 385 006	356 851	680 502	1 629 971	123 418
10	14 045 658	7 003 000	4 309 766	2 693 234	6 336 938	5 840 355	496 583	705 720	1 724 576	95 305
11	14 615 069	7 246 926	4 588 999	2 657 927	6 650 716	6 105 864	544 853	717 427	1 807 212	111 286
12	14 694 805	7 138 808	4 487 730	2 651 079	6 748 728	6 146 757	601 970	807 269	1 875 294	119 053
13	14 462 437	6 553 829	4 014 248	2 539 582	7 041 792	6 441 773	600 020	866 815	1 893 644	107 479
12 Oct	14 753 043	7 147 115	4 584 487	2 562 627	6 812 751	6 203 053	609 697	793 178	1 886 681	112 530
Nov	14 781 288	7 126 973	4 561 500	2 565 473	6 854 420	6 248 197	606 223	799 895	1 906 458	117 399
Dic	14 694 805	7 138 808	4 487 730	2 651 079	6 748 728	6 146 757	601 970	807 269	1 875 294	119 053
13 Ene	14 671 655	7 096 904	4 472 454	2 624 450	6 767 048	6 166 927	600 121	807 704	1 902 380	129 027
Feb	14 687 988	7 033 162	4 412 522	2 620 640	6 838 452	6 242 414	596 037	816 374	1 957 288	128 386
Mar	14 660 926	6 937 738	4 344 335	2 593 403	6 894 413	6 293 408	601 005	828 775	1 981 670	128 800
Abr	14 646 963	6 917 079	4 309 812	2 607 267	6 890 089	6 289 673	600 416	839 796	1 972 267	118 101
May	14 719 665	6 883 427	4 269 206	2 614 222	6 996 446	6 401 581	594 865	839 791	1 987 820	126 438
Jun	14 668 033	6 808 533	4 217 297	2 591 235	7 024 874	6 431 826	593 048	834 626	1 970 408	122 523
Jul	14 595 182	6 763 096	4 167 826	2 595 270	6 987 698	6 399 567	588 131	844 388	1 950 686	122 777
Ago	14 570 323	6 725 593	4 140 794	2 584 799	6 997 265	6 404 318	592 947	847 465	1 961 637	123 717
Sep	14 563 238	6 685 733	4 102 935	2 582 798	7 016 342	6 428 612	587 730	861 162	1 955 855	119 533
Oct	14 554 561	6 665 277	4 084 437	2 580 840	7 018 677	6 429 876	588 801	870 606	1 933 311	119 757
Nov	14 635 997	6 662 161	4 079 665	2 582 495	7 093 759	6 495 831	597 928	880 078	1 938 694	117 577
Dic	14 462 437	6 553 829	4 014 248	2 539 582	7 041 792	6 441 773	600 020	866 815	1 893 644	107 479
14 Ene	14 494 645	6 563 539	4 024 916	2 538 623	7 050 896	6 460 030	590 866	880 210	1 972 389	118 854
Feb	14 554 410	6 535 851	3 996 590	2 539 260	7 138 963	6 537 868	601 094	879 596	1 973 326	121 312
Mar	14 524 925	6 460 802	3 944 082	2 516 720	7 180 720	6 578 986	601 734	883 402	1 954 565	115 338

Nota: Las emisiones en euros incluyen históricamente todas las emisiones denominadas en euros o cualquiera de sus denominaciones nacionales.

Las emisiones en dracmas griegas se incorporan a la categoría de 'emisiones en euros' a partir de enero de 2001.

Los importes correspondientes a España incluidos en el agregado zona del euro figuran en las columnas 1 a 9 del cuadro 21.2.

CAPÍTULO 22 MERCADOS SECUNDARIOS DE VALORES

22. MERCADOS SECUNDARIOS DE VALORES
A) Mercado de deuda en anotaciones en cuenta

22.1 Saldos nominales registrados en el sistema de anotaciones en cuenta

Millones de euros

	Total	Deuda del Estado							Otros emisores residentes				Valores de otros Estados de la zona del euro
		Total	Deuda no segregada			Deuda segregada			Total	Otras AAPP		Restantes emisores residentes	
			Total	Letras del Tesoro (a)	Bonos y obligaciones no segregados	Total	Principales de bonos y obligaciones segregados	Cupones de bonos y obligaciones segregados		Pagars de CCAA	Bonos y obligaciones de CCAA		
1	2	3	4	5	6	7	8	9	10	11	12	13	
07	350 350	304 785	279 446	32 444	247 001	25 339	14 420	10 919	16 961	319	15 629	1 013	28 605
08	400 647	357 285	331 992	52 074	279 917	25 293	13 624	11 669	16 497	342	15 588	567	26 865
09	511 212	474 415	448 092	85 513	362 579	26 323	14 010	12 314	22 747	303	17 767	4 677	14 050
10	580 687	545 005	507 368	89 756	417 611	37 638	19 545	18 092	27 865	77	23 157	4 631	7 816
11	646 316	600 529	557 527	90 608	466 920	43 002	22 989	20 012	39 167	172	26 568	12 426	6 621
12	706 450	662 339	614 998	84 613	530 385	47 341	26 463	20 878	42 483	249	29 235	12 999	1 628
12 Oct	677 723	635 459	589 130	79 858	509 272	46 329	25 867	20 463	39 620	77	27 297	12 246	2 644
Nov	696 766	653 345	606 637	85 085	521 552	46 708	26 121	20 588	41 494	101	29 147	12 246	1 927
Dic	706 450	662 339	614 998	84 613	530 385	47 341	26 463	20 878	42 483	249	29 235	12 999	1 628
13 Ene	716 854	669 439	623 033	87 946	535 087	46 406	25 936	20 470	45 787	328	32 460	12 999	1 628
Feb	730 950	682 539	633 804	89 408	544 396	48 735	27 201	21 534	46 783	178	33 606	12 999	1 628
Mar	741 404	693 342	643 684	87 693	555 991	49 658	27 709	21 949	46 433	176	33 303	12 954	1 628
Abr	739 007	690 343	640 578	88 702	551 876	49 765	27 851	21 914	47 036	216	33 865	12 954	1 628
May	771 733	707 662	657 834	90 396	567 437	49 828	27 939	21 889	62 442	239	34 527	27 676	1 628
Jun	778 182	714 479	663 993	89 000	574 993	50 486	28 423	22 062	62 175	241	34 258	27 676	1 528
Jul	777 469	714 283	663 793	92 423	571 369	50 490	28 975	21 516	61 658	259	33 723	27 676	1 528
Ago	778 413	715 199	664 522	89 504	575 018	50 677	29 169	21 508	61 686	288	33 723	27 676	1 528
Sep	788 352	724 981	674 151	90 987	583 164	50 831	29 277	21 553	61 842	245	33 921	27 676	1 528
Oct	781 729	720 947	669 580	91 742	577 838	51 367	29 753	21 614	58 678	248	32 904	25 526	2 104
Nov	789 392	728 041	676 483	89 839	586 644	51 558	29 894	21 664	58 992	245	32 483	26 264	2 358
Dic	794 262	733 668	681 328	89 174	592 154	52 340	30 450	21 890	59 065	238	32 563	26 264	1 528
14 Ene	802 002	740 444	688 437	88 434	600 003	52 007	30 504	21 503	60 010	233	32 512	27 264	1 548
Feb	812 431	749 075	696 888	85 231	611 657	52 187	30 590	21 597	61 807	252	37 291	24 264	1 548
Mar	820 202	757 240	704 306	82 521	621 785	52 934	31 110	21 823	61 434	262	36 908	24 264	1 528
Abr	813 883	750 462	697 331	78 295	619 036	53 131	31 274	21 858	61 892	272	37 355	24 264	1 528
Mav	830 605	766 689	711 264	79 141	632 123	55 426	32 844	22 582	61 151	272	36 323	24 556	2 765

22. MERCADOS SECUNDARIOS DE VALORES
A) Mercado de deuda en anotaciones en cuenta

22.2 Saldos nominales registrados en cuentas de terceros en el sistema de anotaciones en cuenta

Millones de euros

	Total	Deuda del Estado							Otros emisores residentes				Valores de otros Estados de la zona del euro
		Total	Deuda no segregada			Deuda segregada			Total	Otras AAPP		Restantes emisores residentes	
			Total	Letras del Tesoro (a)	Bonos y obligaciones no segregados	Total	Principales de bonos y obligaciones segregados	Cupones de bonos y obligaciones segregados		Pagars de CCAA	Bonos y obligaciones de CCAA		
	1	2	3	4	5	6	7	8	9	10	11	12	13
07	245 799	233 303	212 161	25 308	186 852	21 142	12 975	8 167	12 261	215	11 289	757	235
08	277 052	265 791	244 820	39 218	205 602	20 971	11 074	9 897	11 026	271	10 325	429	235
09	323 709	306 507	285 550	62 946	222 604	20 957	11 099	9 858	16 937	273	13 042	3 622	265
10	412 094	391 121	362 708	69 504	293 204	28 413	13 524	14 889	20 738	61	16 937	3 741	235
11	424 487	395 708	362 018	65 325	296 693	33 690	16 251	17 439	28 730	135	19 513	9 082	50
12	365 604	336 818	299 025	53 696	245 329	37 793	19 550	18 242	28 786	249	21 032	7 504	-
12 Oct	345 682	319 504	282 497	46 979	235 517	37 007	19 072	17 935	26 178	77	18 584	7 517	-
Nov	353 069	324 518	287 277	50 257	237 020	37 241	19 280	17 961	28 551	101	20 901	7 549	-
Dic	365 604	336 818	299 025	53 696	245 329	37 793	19 550	18 242	28 786	249	21 032	7 504	-
13 Ene	376 770	344 491	307 105	54 084	253 021	37 387	19 315	18 071	32 279	328	24 083	7 868	-
Feb	390 501	357 784	319 349	53 057	266 291	38 435	19 599	18 836	32 717	178	24 964	7 574	-
Mar	390 290	358 153	319 333	52 121	267 212	38 820	19 860	18 960	32 137	176	24 641	7 321	-
Abr	392 702	359 975	320 985	49 546	271 439	38 990	19 981	19 009	32 727	216	24 918	7 593	-
May	397 809	364 599	325 370	52 123	273 247	39 229	20 255	18 974	33 210	239	24 996	7 975	-
Jun	399 532	366 706	326 928	52 294	274 634	39 778	20 605	19 173	32 825	236	24 672	7 918	-
Jul	406 879	374 630	334 925	60 323	274 601	39 706	20 909	18 797	32 249	259	23 865	8 125	-
Ago	405 454	373 154	333 063	55 995	277 068	40 090	21 255	18 836	32 300	284	23 841	8 175	-
Sep	420 420	387 895	347 380	59 623	287 757	40 515	21 417	19 099	32 524	245	23 906	8 372	-
Oct	419 297	388 692	347 670	61 041	286 630	41 022	21 907	19 115	30 605	246	22 916	7 442	-
Nov	439 538	408 968	367 868	63 274	304 595	41 099	21 918	19 181	30 570	223	22 853	7 494	-
Dic	475 233	444 415	402 829	67 624	335 205	41 586	22 341	19 245	30 818	218	23 028	7 572	-
14 Ene	465 586	435 204	393 747	66 377	327 370	41 457	22 569	18 888	30 382	216	22 983	7 182	-
Feb	476 529	444 672	402 881	61 078	341 804	41 791	22 781	19 010	31 856	233	25 801	5 823	-
Mar	487 440	455 937	413 800	58 495	355 306	42 137	23 298	18 839	31 503	260	25 474	5 769	-
Abr	481 674	449 900	407 510	52 911	354 599	42 390	23 612	18 778	31 774	271	25 708	5 795	-
May	488 830	457 630	412 408	53 657	358 750	45 222	25 425	19 797	31 200	272	24 986	5 943	-

22. MERCADOS SECUNDARIOS DE VALORES
A) Mercado de deuda en anotaciones en cuenta

22.3 Letras del Tesoro
Saldos nominales. Cartera registrada

Millones de euros

	Saldo en circulación	Instituciones Financieras Monetarias (IFM) excepto Fondos del Mercado Monetario (FMM)			Fondos del Mercado Monetario y Otros intermediarios financieros				Sociedades no financieras	Hogares e ISFLSH	Administraciones Públicas	Resto del mundo
		Total	Banco de España	Otras IFM excepto FMM	Total	Instituciones de inversión colectiva (a)	Seguros y fondos de pensiones	Resto de intermediarios financieros				
	1	2	3	4	5	6	7	8	9	10	11	12
08	52 074	7 686	3 032	4 653	17 936	11 863	3 036	3 037	5 303	6 501	3 791	10 857
09	85 513	14 624	445	14 179	16 014	10 150	3 948	1 916	5 846	2 876	4 538	41 616
10	89 756	8 049	737	7 313	19 073	9 085	5 845	4 142	4 870	1 976	6 320	49 468
11	90 608	18 305	3 422	14 883	20 609	11 146	8 100	1 363	3 552	3 603	3 765	40 774
12	84 613	19 019	4	19 014	19 626	10 289	7 620	1 717	2 938	2 957	7 026	33 048
12 Oct	79 858	20 054	153	19 902	21 494	10 372	7 730	3 393	3 238	3 456	4 919	26 696
Nov	85 085	23 672	283	23 389	20 990	10 857	7 576	2 557	3 645	3 194	4 060	29 524
Dic	84 613	19 019	4	19 014	19 626	10 289	7 620	1 717	2 938	2 957	7 026	33 048
13 Ene	87 946	21 929	4	21 925	18 974	9 293	7 317	2 364	2 774	2 872	7 780	33 618
Feb	89 408	22 944	4	22 940	18 058	8 963	6 805	2 290	2 492	2 728	9 736	33 451
Mar	87 693	20 538	4	20 533	16 984	8 365	6 496	2 124	2 674	2 718	11 294	33 485
Abr	88 702	21 426	4	21 421	16 244	8 349	6 093	1 802	2 241	2 595	10 319	35 877
May	90 396	21 865	4	21 861	14 923	7 507	5 333	2 083	2 140	2 566	11 351	37 550
Jun	89 000	23 084	4	23 080	15 105	8 584	4 612	1 909	2 240	2 330	8 734	37 507
Jul	92 423	20 009	4	20 005	15 625	9 390	5 006	1 229	2 145	2 185	6 319	46 140
Ago	89 504	20 601	4	20 596	15 778	9 567	3 974	2 237	2 045	2 116	7 879	41 085
Sep	90 987	16 126	4	16 121	14 968	9 234	3 971	1 763	1 851	2 108	11 354	44 580
Oct	91 742	16 317	4	16 312	15 670	9 427	4 219	2 025	1 718	2 024	9 198	46 815
Nov	89 839	16 496	4	16 491	14 065	8 360	4 334	1 371	1 637	2 005	4 567	51 069
Dic	89 174	15 778	23	15 755	13 322	7 906	4 575	842	1 460	1 788	2 076	54 749
14 Ene	88 434	16 930	3	16 927	12 878	7 387	4 517	975	1 427	1 712	799	54 688
Feb	85 231	17 126	3	17 123	12 452	6 683	4 203	1 565	1 225	1 614	3 830	48 984
Mar	82 521	18 212	1 178	17 034	11 223	5 742	4 113	1 368	1 144	1 580	3 255	47 105
Abr	78 295	16 329	878	15 451	11 955	5 992	3 820	2 143	991	1 508	3 770	43 742
May	79 141	16 853	938	15 915	8 914	3 738	3 815	1 361	1 000	1 499	5 381	45 494

22. MERCADOS SECUNDARIOS DE VALORES
A) Mercado de deuda en anotaciones en cuenta

22.4 Letras del Tesoro
Saldos nominales. Cartera a vencimiento

Millones de euros

	Saldo en circulación	Instituciones Financieras Monetarias (IFM) excepto Fondos del Mercado Monetario (FMM)			Fondos del Mercado Monetario y Otros intermediarios financieros				Sociedades no financieras	Hogares e ISFLSH	Administraciones Públicas	Resto del mundo
		Total	Banco de España	Otras IFM excepto FMM	Total	Instituciones de inversión colectiva (a)	Seguros y fondos de pensiones	Resto de intermediarios financieros				
	1	2	3	4	5	6	7	8	9	10	11	12
08	52 074	23 113	3 032	20 081	9 598	5 949	1 002	2 647	1 877	4 730	1 606	11 150
09	85 513	30 416	445	29 971	6 870	4 710	772	1 387	1 179	2 287	1 497	43 265
10	89 756	28 141	667	27 475	10 883	5 820	3 474	1 590	1 771	1 617	4 049	43 295
11	90 608	37 773	3 001	34 772	18 074	9 828	7 424	822	2 411	3 352	2 826	26 171
12	P 84 613	23 362	4	23 358	16 412	9 026	7 015	371	1 989	2 844	6 343	33 663
12 Sep	P 79 364	29 226	225	29 001	15 518	8 673	6 653	192	2 164	3 341	7 759	21 357
Oct	P 79 858	28 473	130	28 343	15 827	8 770	6 902	155	2 153	3 253	4 707	25 445
Nov	P 85 085	29 410	-	29 410	16 132	9 160	6 862	110	2 043	3 079	2 999	31 422
Dic	P 84 613	23 362	4	23 358	16 412	9 026	7 015	371	1 989	2 844	6 343	33 663
13 Ene	P 87 946	22 727	4	22 723	14 522	7 562	6 572	388	1 902	2 762	7 252	38 781
Feb	P 89 408	23 115	4	23 111	13 755	7 201	6 217	338	1 908	2 631	7 939	40 060
Mar	P 87 693	22 619	4	22 614	13 570	6 872	5 990	708	1 843	2 625	7 143	39 893
Abr	P 88 702	22 049	4	22 045	12 904	6 818	5 488	598	1 732	2 517	8 659	40 840
May	P 90 396	22 592	4	22 588	12 136	6 548	4 913	674	1 630	2 498	9 677	41 864
Jun	P 89 000	23 991	4	23 987	11 589	6 907	4 134	548	1 578	2 268	7 136	42 438
Jul	P 92 423	24 219	4	24 214	11 822	7 538	4 050	233	1 520	2 138	6 257	46 468
Ago	P 89 504	22 389	4	22 384	11 514	7 754	3 483	278	1 377	2 074	7 746	44 404
Sep	P 90 987	20 381	4	20 377	11 339	7 689	3 454	197	1 391	2 071	7 288	48 516
Oct	P 91 742	18 332	4	18 328	11 210	7 422	3 638	150	1 285	1 994	7 002	51 919
Nov	P 89 839	17 309	4	17 305	10 605	6 741	3 713	150	1 164	1 976	3 084	55 700
Dic	P 89 174	14 270	23	14 247	10 368	6 527	3 703	138	1 014	1 730	2 580	59 211
14 Ene	P 88 434	16 438	3	16 435	9 250	5 411	3 706	132	989	1 687	2 326	57 745
Feb	P 85 231	18 614	3	18 610	8 321	4 745	3 495	81	924	1 590	3 750	52 033
Mar	P 82 521	18 945	3	18 942	7 624	3 796	3 503	325	963	1 555	4 709	48 725
Abr	P 78 295	19 832	3	19 829	6 791	3 346	3 166	279	780	1 486	4 775	44 631

22. MERCADOS SECUNDARIOS DE VALORES
A) Mercado de deuda en anotaciones en cuenta

22.5 Letras del Tesoro
Operaciones simultáneas y con pacto de recompra

Millones de euros

		Instituciones Financieras Monetarias (IFM) excepto Fondos del Mercado Monetario (FMM)			Fondos del Mercado Monetario y Otros intermediarios financieros				Sociedades no financieras	Hogares e ISFLSH	Adminis- traciones Públicas	Resto del mundo
		Total	Banco de España	Otras IFM excepto FMM	Total	Instituciones de inversión colectiva (a)	Seguros y fondos de pensiones	Resto de intermediarios financieros				
		1	2	3	4	5	6	7	8	9	10	11
08		-15 427	0	-15 428	8 338	5 914	2 034	390	3 426	1 771	2 186	-294
09		-15 792	-	-15 792	9 144	5 439	3 176	529	4 667	589	3 041	-1 649
10		-20 092	70	-20 162	8 189	3 265	2 372	2 552	3 099	359	2 271	6 173
11		-19 468	421	-19 889	2 535	1 318	675	541	1 141	251	938	14 603
12	P	-4 344	-	-4 344	3 215	1 264	604	1 347	950	112	682	-616
12 Sep	P	-9 452	23	-9 474	4 502	1 542	543	2 417	1 158	145	817	2 829
Oct	P	-8 419	23	-8 441	5 667	1 601	828	3 239	1 085	203	212	1 251
Nov	P	-5 738	283	-6 020	4 858	1 697	714	2 447	1 602	116	1 061	-1 898
Dic	P	-4 344	-	-4 344	3 215	1 264	604	1 347	950	112	682	-616
13 Ene	P	-798	-	-798	4 452	1 730	745	1 977	872	110	528	-5 163
Feb	P	-171	-	-171	4 303	1 762	588	1 953	584	97	1 797	-6 610
Mar	P	-2 081	-	-2 081	3 415	1 493	506	1 416	831	93	4 151	-6 408
Abr	P	-624	-	-624	3 340	1 531	605	1 205	509	78	1 660	-4 963
May	P	-727	-	-727	2 788	959	420	1 409	510	68	1 675	-4 314
Jun	P	-907	-	-907	3 516	1 677	478	1 361	662	62	1 598	-4 931
Jul	P	-4 210	-	-4 210	3 803	1 851	956	996	625	47	62	-327
Ago	P	-1 788	-	-1 788	4 263	1 813	490	1 960	669	42	133	-3 319
Sep	P	-4 255	-	-4 255	3 629	1 545	517	1 567	461	37	4 066	-3 936
Oct	P	-2 015	-	-2 015	4 460	2 004	581	1 875	433	31	2 196	-5 104
Nov	P	-814	-	-814	3 461	1 618	621	1 221	473	28	1 482	-4 631
Dic	P	1 508	-	1 508	2 954	1 379	872	703	446	58	-504	-4 462
14 Ene	P	492	-	492	3 629	1 975	811	842	438	25	-1 527	-3 057
Feb	P	-1 487	-	-1 487	4 131	1 938	709	1 485	302	24	80	-3 049
Mar	P	-733	1 175	-1 908	3 599	1 947	610	1 042	181	26	-1 453	-1 620
Abr	P	-3 503	875	-4 377	5 164	2 646	654	1 864	211	22	-1 005	-888

22. MERCADOS SECUNDARIOS DE VALORES
A) Mercado de deuda en anotaciones en cuenta

22.6 Bonos y obligaciones no segregados y principales de deuda segregada del Estado
Saldos nominales. Cartera registrada

Millones de euros

	Saldo en circulación	Instituciones Financieras Monetarias (IFM) excepto Fondos del Mercado Monetario (FMM)			Fondos del Mercado Monetario y Otros intermediarios financieros				Sociedades no financieras	Hogares e ISFLSH	Adminis- traciones Públicas	Resto del mundo
		Total	Banco de España	Otras IFM excepto FMM	Total	Instituciones de inversión colectiva (a)	Seguros y fondos de pensiones	Resto de intermediarios financieros				
	1	2	3	4	5	6	7	8	9	10	11	12
08	293 542	26 710	11 941	14 769	60 201	25 501	27 532	7 168	19 592	4 383	42 837	139 819
09	376 588	75 416	14 163	61 253	54 166	19 762	29 662	4 742	14 539	3 122	55 733	173 612
10	437 157	57 032	18 022	39 011	67 154	23 918	40 206	3 030	14 948	2 330	60 024	235 668
11	489 909	80 676	26 170	54 507	79 700	24 631	49 951	5 118	12 502	3 660	65 811	247 560
12	556 848	179 322	37 783	141 539	83 582	23 674	57 144	2 765	14 449	2 827	79 009	197 659
12 Oct	535 139	177 710	39 523	138 186	80 653	24 032	54 713	1 909	14 435	2 569	71 032	188 740
Nov	547 673	181 506	37 948	143 558	81 782	22 914	56 193	2 675	13 612	2 686	77 371	190 716
Dic	556 848	179 322	37 783	141 539	83 582	23 674	57 144	2 765	14 449	2 827	79 009	197 659
13 Ene	561 022	184 082	28 610	155 472	82 969	23 756	57 292	1 921	15 387	2 655	73 437	202 492
Feb	571 597	172 575	29 135	143 440	87 383	24 475	60 195	2 712	14 575	2 805	81 682	212 577
Mar	583 700	183 952	29 135	154 817	87 885	24 245	60 123	3 517	15 036	2 887	81 816	212 125
Abr	579 726	174 606	28 485	146 121	89 977	25 293	61 907	2 778	17 304	2 873	77 488	217 478
May	595 377	191 038	28 485	162 553	92 890	26 579	63 856	2 455	17 419	2 948	80 622	210 460
Jun	603 416	207 074	28 485	178 589	95 106	27 047	65 215	2 844	17 458	3 020	72 864	207 894
Jul	600 344	199 250	34 129	165 122	97 054	28 720	66 255	2 079	18 532	2 788	73 401	209 317
Ago	604 187	208 838	28 983	179 855	97 934	28 241	67 792	1 902	18 233	2 844	68 060	208 277
Sep	612 441	204 455	28 983	175 472	100 469	28 970	68 919	2 579	18 191	2 932	73 606	212 788
Oct	607 590	199 551	28 918	170 634	106 180	29 826	73 489	2 865	18 755	2 998	69 447	210 659
Nov	616 538	192 790	28 918	163 872	108 875	32 276	74 107	2 491	19 199	3 140	65 229	227 306
Dic	622 604	174 274	29 461	144 812	114 975	35 136	76 965	2 874	22 260	3 253	59 172	248 670
14 Ene	630 507	190 879	29 480	161 399	114 607	35 616	76 552	2 439	18 870	3 111	58 676	244 362
Feb	642 247	190 732	29 289	161 443	116 419	36 716	77 203	2 500	19 967	3 156	60 106	251 866
Mar	652 895	185 521	31 105	154 416	121 869	38 479	78 589	4 800	21 026	3 171	60 167	261 142
Abr	650 310	192 172	32 479	159 693	121 763	38 647	78 694	4 422	20 902	3 081	54 775	257 618
Mav	664 967	193 816	32 253	161 562	123 336	40 387	78 934	4 016	21 434	3 100	60 462	262 820

22. MERCADOS SECUNDARIOS DE VALORES
A) Mercado de deuda en anotaciones en cuenta

22.7 Bonos y obligaciones no segregados y principales de deuda segregada del Estado
Saldos nominales. Cartera a vencimiento

Millones de euros

		Saldo en circulación	Instituciones Financieras Monetarias (IFM) excepto Fondos del Mercado Monetario (FMM)			Fondos del Mercado Monetario y Otros intermediarios financieros				Sociedades no financieras	Hogares e ISFLSH	Adminis- traciones Públicas	Resto del mundo	
			Total	Banco de España	Otras IFM excepto FMM	Total	Instituciones de inversión colectiva (a)	Seguros y fondos de pensiones	Resto de intermediarios financieros					
		1	2	3	4	5	6	7	8	9	10	11	12	
08			293 542	78 178	11 937	66 242	31 266	5 640	21 124	4 502	4 905	2 176	32 635	144 382
09			376 588	118 262	14 142	104 120	39 418	9 526	26 438	3 454	6 354	2 433	44 578	165 543
10			437 157	118 014	17 863	100 152	59 377	15 431	41 945	2 000	8 957	1 952	57 247	191 609
11			489 909	166 216	24 670	141 546	77 642	18 270	57 970	1 402	8 753	3 115	60 618	173 564
12	P		556 848	202 711	29 625	173 086	86 444	18 563	67 021	860	12 719	2 606	62 291	190 078
12 Sep	P		540 511	203 325	29 970	173 354	86 396	19 499	66 239	658	11 408	2 513	59 763	177 106
Oct	P		535 139	199 305	29 690	169 615	84 684	18 238	65 686	760	12 519	2 450	56 685	179 495
Nov	P		547 673	200 300	29 615	170 684	85 463	17 914	66 766	782	12 293	2 595	61 237	185 785
Dic	P		556 848	202 711	29 625	173 086	86 444	18 563	67 021	860	12 719	2 606	62 291	190 078
13 Ene	P		561 022	202 884	28 604	174 280	86 219	17 411	68 535	273	13 415	2 562	60 167	195 775
Feb	P		571 597	215 395	29 135	186 260	90 584	18 652	71 573	360	12 557	2 717	60 191	190 153
Mar	P		583 700	225 331	29 135	196 196	92 726	19 151	72 271	1 303	13 031	2 793	61 236	188 583
Abr	P		579 726	221 180	28 485	192 695	92 606	19 072	72 579	956	15 234	2 781	60 404	187 521
May	P		595 377	226 821	28 485	198 336	96 253	20 706	74 625	922	15 168	2 839	60 755	193 542
Jun	P		603 416	241 273	28 485	212 788	98 688	21 098	76 446	1 143	15 553	2 914	60 968	184 022
Jul	P		600 344	237 246	28 504	208 742	99 606	21 768	77 454	384	15 764	2 676	58 610	186 442
Ago	P		604 187	236 890	28 983	207 907	101 977	22 472	79 048	457	16 113	2 728	58 816	187 663
Sep	P		612 441	235 649	28 983	206 666	103 493	22 803	79 855	836	15 977	2 812	58 834	195 676
Oct	P		607 590	229 727	28 918	200 809	103 497	22 192	80 546	759	16 771	2 882	57 164	197 549
Nov	P		616 538	222 195	28 918	193 277	107 703	25 860	81 135	708	17 081	2 951	56 515	210 094
Dic	P		622 604	206 249	29 461	176 788	112 105	27 543	83 774	788	17 646	3 052	57 381	226 172
14 Ene	P		630 507	219 962	29 480	190 483	110 828	26 943	83 144	741	16 377	3 061	55 146	225 133
Feb	P		642 247	214 251	29 289	184 963	114 588	29 445	84 137	1 006	17 417	3 097	54 603	238 290
Mar	P		652 895	221 111	31 105	190 007	118 533	30 409	85 254	2 869	17 703	3 089	54 710	237 748
Abr	P		650 310	225 775	32 479	193 295	119 912	31 980	85 453	2 479	18 029	3 032	54 109	229 454

22. MERCADOS SECUNDARIOS DE VALORES
A) Mercado de deuda en anotaciones en cuenta

22.8 Bonos y obligaciones no segregados y principales de deuda segregada del Estado
Operaciones simultáneas y con pacto de recompra

Millones de euros

		Instituciones Financieras Monetarias (IFM) excepto Fondos del Mercado Monetario (FMM)			Fondos del Mercado Monetario y Otros intermediarios financieros				Sociedades no financieras	Hogares e ISFLSH	Administraciones Públicas	Resto del mundo
		Total	Banco de España	Otras IFM excepto FMM	Total	Instituciones de inversión colectiva (a)	Seguros y fondos de pensiones	Resto de intermediarios financieros				
	1	2	3	4	5	6	7	8	9	10	11	12
08		-51 468	4	-51 473	28 935	19 861	6 408	2 666	14 687	2 207	10 202	-4 563
09		-42 846	21	-42 867	14 748	10 236	3 224	1 288	8 185	690	11 155	8 069
10		-60 982	159	-61 141	7 777	8 487	-1 740	1 030	5 991	378	2 777	44 059
11		-85 540	1 499	-87 039	2 058	6 362	-8 019	3 715	3 748	545	5 193	73 996
12	P	-23 389	8 157	-31 547	-2 862	5 111	-9 878	1 905	1 730	221	16 718	7 582
12 Sep	P	-25 123	15 370	-40 492	-4 296	5 529	-11 415	1 590	1 952	220	12 334	14 913
Oct	P	-21 596	9 833	-31 429	-4 031	5 793	-10 974	1 149	1 916	119	14 347	9 245
Nov	P	-18 794	8 332	-27 126	-3 681	4 999	-10 573	1 893	1 319	91	16 134	4 931
Dic	P	-23 389	8 157	-31 547	-2 862	5 111	-9 878	1 905	1 730	221	16 718	7 582
13 Ene	P	-18 802	6	-18 808	-3 250	6 345	-11 243	1 648	1 972	93	13 270	6 717
Feb	P	-42 820	-	-42 820	-3 202	5 823	-11 377	2 352	2 019	89	21 490	22 424
Mar	P	-41 379	-	-41 379	-4 841	5 093	-12 149	2 214	2 005	94	20 580	23 542
Abr	P	-46 574	-	-46 574	-2 629	6 221	-10 672	1 822	2 070	92	17 084	29 958
May	P	-35 783	-	-35 783	-3 363	5 873	-10 769	1 533	2 251	110	19 867	16 919
Jun	P	-34 199	-	-34 199	-3 582	5 948	-11 231	1 701	1 906	107	11 896	23 872
Jul	P	-37 995	5 624	-43 620	-2 552	6 953	-11 199	1 695	2 768	112	14 792	22 875
Ago	P	-28 052	-	-28 052	-4 042	5 769	-11 256	1 445	2 120	116	9 244	20 614
Sep	P	-31 194	-	-31 194	-3 025	6 168	-10 936	1 744	2 214	120	14 772	17 112
Oct	P	-30 175	-	-30 175	2 683	7 635	-7 057	2 105	1 984	116	12 283	13 110
Nov	P	-29 404	-	-29 404	1 172	6 417	-7 028	1 783	2 117	189	8 714	17 213
Dic	P	-31 976	-	-31 976	2 870	7 593	-6 809	2 086	4 614	201	1 792	22 499
14 Ene	P	-29 083	-	-29 083	3 780	8 673	-6 592	1 699	2 493	50	3 531	19 230
Feb	P	-23 519	-	-23 519	1 832	7 271	-6 934	1 495	2 550	59	5 503	13 576
Mar	P	-35 590	-	-35 590	3 336	8 070	-6 665	1 931	3 323	82	5 457	23 393
Abr	P	-33 603	-	-33 603	1 851	6 668	-6 759	1 942	2 873	49	666	28 164

22. MERCADOS SECUNDARIOS DE VALORES
A) Mercado de deuda en anotaciones en cuenta

22.9 Letras del Tesoro
Importes negociados

Millones de euros

	Conjunto del mercado						Entre titulares de cuentas					
	Total	Operaciones simples al contado	Operaciones simples a plazo	Operaciones con pacto de recompra	Operaciones simultáneas al contado	Operaciones simultáneas a plazo	Total	Operaciones simples al contado	Operaciones simples a plazo	Operaciones con pacto de recompra	Operaciones simultáneas al contado	Operaciones simultáneas a plazo
	1	2	3	4	5	6	7	8	9	10	11	12
08	2 222 278	114 611	701	1 635 437	471 477	52	534 919	63 915	44	-	470 907	52
09	3 091 844	197 502	5 087	2 107 507	780 623	1 125	862 448	81 441	2 060	-	777 823	1 125
10	3 319 700	420 292	10 249	1 594 756	1 291 687	2 7161	362 121	88 218	45	-	1 271 289	2 569
11	3 692 347	876 841	24 004	1 213 816	1 571 021	6 6651	651 528	138 749	3 476	-	1 502 638	6 665
12	2 954 645	815 335	16 281	682 733	1 436 523	3 7731	597 312	180 854	1 913	-	1 410 772	3 773
13	2 781 259	891 504	19 518	553 084	1 307 410	9 7451	522 409	239 107	4 733	-	1 269 061	9 507
12 Oct	291 977	106 304	2 529	46 487	136 518	139	147 077	15 737	10	-	131 190	139
Nov	295 605	102 616	2 301	56 115	134 188	384	148 924	17 130	466	-	130 943	384
Dic	256 974	75 137	2 000	44 262	135 575	-	146 283	12 869	758	-	132 655	-
13 Ene	271 940	109 255	1 716	40 206	120 612	150	143 310	25 092	426	-	117 642	150
Feb	241 581	81 618	419	52 530	106 912	101	122 845	18 910	184	-	103 650	101
Mar	220 354	78 102	3 320	47 430	91 473	28	111 385	21 403	305	-	89 649	28
Abr	194 240	68 033	2 835	41 619	81 596	158	96 362	15 800	682	-	79 879	-
May	241 343	71 369	3 795	53 968	112 131	80	128 310	18 810	831	-	108 669	-
Jun	219 796	76 265	1 790	45 234	96 506	-	109 646	15 846	436	-	93 364	-
Jul	235 245	69 451	1 698	45 674	118 423	-	133 005	16 532	253	-	116 219	-
Ago	249 964	60 782	624	46 912	137 085	4 561	153 176	13 541	125	-	134 949	4 561
Sep	267 468	67 582	1 001	45 158	149 164	4 564	172 351	21 570	171	-	146 047	4 564
Oct	247 298	73 120	816	51 517	121 741	103	140 571	23 769	385	-	116 313	103
Nov	201 226	61 606	271	45 591	93 758	-	111 904	21 958	171	-	89 775	-
Dic	190 805	74 321	1 232	37 243	78 009	-	99 544	25 876	763	-	72 905	-
14 Ene	226 342	77 791	2 371	48 857	97 323	-	125 077	30 999	433	-	93 644	-
Feb	209 200	76 285	670	47 675	84 520	50	118 357	34 910	260	-	83 138	50
Mar	183 648	59 289	771	53 093	70 495	-	92 378	22 654	222	-	69 502	-
Abr	193 688	51 562	620	66 750	64 757	-	86 880	22 612	464	-	63 805	-
May	197 723	70 146	2 172	63 045	62 361	-	83 887	23 538	873	-	59 476	-

22. MERCADOS SECUNDARIOS DE VALORES
A) Mercado de deuda en anotaciones en cuenta

22.10 Letras del Tesoro
Operaciones simples al contado
Importes negociados y tipos de interés

Millones de euros y porcentajes

	Importes negociados				Tipos de interés											
	Conjunto del mercado				Conjunto del mercado						Entre titulares de cuentas					
					Hasta tres meses	De tres a seis meses	A seis meses	De seis a doce meses	A doce meses	A más de doce meses	Hasta tres meses	De tres a seis meses	A seis meses	De seis a doce meses	A doce meses	A más de doce meses
	1	2	3	4	5	6	7	8	9	10	11	12	13	14	15	16
08	20 301	26 546	67 764	-	3,67	3,73	3,69	3,73	3,73	-	3,64	3,71	3,70	3,73	3,71	-
09	47 755	69 841	79 906	-	0,69	0,77	0,87	0,95	0,95	-	0,67	0,77	0,80	1,00	0,99	-
10	104 481	90 573	177 620	47 617	0,69	1,08	1,17	1,47	1,63	2,01	0,68	1,01	1,25	1,49	1,69	2,06
11	204 213	185 694	388 302	98 632	1,58	2,20	2,51	2,85	3,16	3,35	1,58	2,09	2,35	2,70	3,04	3,25
12	194 383	201 575	334 563	84 814	0,62	1,45	1,76	2,34	2,74	2,88	0,84	1,47	1,81	2,31	2,67	2,83
13	177 425	232 261	455 215	26 603	0,23	0,30	0,44	0,58	1,04	1,30	0,30	0,56	0,74	0,99	1,17	1,37
12 Oct	25 324	25 186	47 549	8 244	0,66	1,86	2,02	2,45	2,60	2,81	0,76	1,72	1,97	2,44	2,54	2,73
Nov	22 566	21 572	50 618	7 860	0,58	1,69	1,90	2,49	2,64	2,79	1,00	1,59	1,90	2,38	2,42	2,75
Dic	20 698	16 522	33 696	4 220	0,81	1,62	1,66	2,17	2,36	2,52	0,94	1,49	1,65	2,08	2,26	2,48
13 Ene	24 798	19 970	53 100	11 387	0,27	0,47	0,59	1,17	1,48	1,71	0,39	0,82	0,89	1,25	1,43	1,79
Feb	16 489	16 173	43 691	5 264	0,28	0,29	0,34	0,88	1,47	1,63	0,31	0,59	0,87	1,14	1,47	1,72
Mar	11 278	21 931	41 532	3 362	0,20	0,33	0,54	0,76	1,39	1,48	0,26	0,41	0,78	1,02	1,36	1,50
Abr	9 042	21 742	34 738	2 511	0,16	0,37	0,46	0,45	0,90	1,23	0,15	0,38	0,59	0,92	1,11	1,19
May	9 862	21 160	37 173	3 174	0,27	0,23	0,35	0,49	0,50	0,69	0,19	0,45	0,54	0,80	1,02	0,92
Jun	15 237	13 118	47 005	905	0,38	0,27	0,37	0,61	1,16	1,09	0,58	0,71	0,73	1,19	1,35	1,12
Jul	20 250	10 338	38 862	-	0,22	0,22	0,67	0,66	1,39	-	0,36	0,68	0,84	1,15	1,35	-
Ago	12 747	17 672	30 363	-	0,18	0,39	0,42	0,42	1,25	-	0,22	0,44	0,83	1,08	1,24	-
Sep	10 957	20 596	36 029	-	0,17	0,26	0,65	0,45	1,27	-	0,24	0,66	0,93	1,12	1,23	-
Oct	12 614	24 090	36 415	-	0,12	0,20	0,32	0,35	0,52	-	0,13	0,50	0,68	0,81	0,87	-
Nov	11 511	21 982	28 113	-	0,18	0,24	0,21	0,30	0,45	-	0,29	0,47	0,52	0,62	0,71	-
Dic	22 640	23 489	28 193	-	0,33	0,35	0,34	0,39	0,69	-	0,51	0,63	0,74	0,85	0,89	-
14 Ene	23 703	21 263	32 826	-	0,24	0,33	0,30	0,37	0,45	-	0,31	0,47	0,53	0,66	0,73	-
Feb	22 206	18 661	35 418	-	0,21	0,24	0,38	0,30	0,43	-	0,25	0,36	0,43	0,54	0,62	-
Mar	16 219	15 492	27 579	-	0,17	0,19	0,14	0,23	0,26	-	0,23	0,33	0,41	0,48	0,56	-
Abr	17 014	16 265	28 282	-	0,24	0,22	0,31	0,31	0,30	-	0,33	0,40	0,41	0,49	0,56	-
May	14 836	15 210	40 099	-	0,18	0,23	0,22	0,33	0,45	-	0,23	0,34	0,36	0,49	0,59	-

22. MERCADOS SECUNDARIOS DE VALORES
A) Mercado de deuda en anotaciones en cuenta

22.11 Letras del Tesoro
Operaciones simultáneas al contado
Importes negociados y tipos de interés
Millones de euros y porcentajes

	Importes negociados						Tipos de interés									
	Conjunto del mercado						Conjunto del mercado					Entre titulares de cuentas				
	Día a día	Hasta un mes	De uno a tres meses	De tres a seis meses	De seis a doce meses	A más de doce meses	Día a día	A una semana	A un mes	A tres meses	A seis meses	Día a día	A una semana	A un mes	A tres meses	A seis meses
	1	2	3	4	5	6	7	8	9	10	11	12	13	14	15	16
08	417 714	50 318	2 129	1 239	77	-	3,70	3,67	3,71	3,65	3,89	3,70	3,67	3,71	3,65	3,89
09	677 290	97 669	2 904	2 298	463	-	0,62	0,59	0,58	0,63	0,65	0,62	0,59	0,58	0,63	0,65
10	1 147 826	138 977	2 143	1 880	861	1	0,41	0,40	0,49	0,56	0,59	0,41	0,40	0,49	0,56	0,59
11	1 385 024	154 686	17 431	2 263	7 636	3 982	0,89	0,97	1,17	1,19	1,18	0,89	0,97	1,15	1,19	1,18
12	1 285 656	138 672	5 088	5 288	1 819	-	0,19	0,32	0,37	0,42	0,46	0,19	0,32	0,37	0,43	0,46
13	1 218 606	82 712	6 091	1	-	-	0,08	0,14	0,34	0,34	-	0,08	0,15	0,34	0,35	-
12 Oct	120 794	15 184	540	-	-	-	0,14	0,34	0,34	0,28	-	0,14	0,35	0,34	-	-
Nov	119 883	13 406	899	-	-	-	0,06	0,37	0,45	0,37	-	0,06	0,37	0,45	0,37	-
Dic	114 036	21 139	395	-	5	-	0,13	0,36	0,45	-	-	0,13	0,36	0,45	-	-
13 Ene	111 246	9 005	360	-	-	-	0,03	0,13	0,24	0,45	-	0,03	0,13	0,24	0,45	-
Feb	100 044	5 158	1 710	-	-	-	0,04	0,05	0,16	-	-	0,04	0,05	0,16	-	-
Mar	81 217	9 657	599	-	-	-	0,07	0,17	0,44	0,32	-	0,07	0,17	0,44	0,32	-
Abr	74 409	7 055	131	-	-	-	0,07	0,22	0,23	0,40	-	0,07	0,22	0,23	0,40	-
May	102 933	8 024	1 175	-	-	-	0,08	0,23	0,28	0,20	-	0,08	0,24	0,28	-	-
Jun	91 354	4 909	244	-	-	-	0,13	0,21	0,39	0,39	-	0,13	0,21	0,39	0,39	-
Jul	111 643	6 762	18	-	-	-	0,12	0,16	0,30	0,30	-	0,12	0,16	0,30	0,30	-
Ago	128 718	7 966	401	-	-	-	0,06	0,13	0,23	-	-	0,06	0,13	0,23	-	-
Sep	140 918	8 141	104	1	-	-	0,05	0,05	0,29	-	-	0,05	0,05	0,29	-	-
Oct	114 206	6 687	848	-	-	-	0,07	0,09	0,55	0,43	-	0,07	0,09	0,55	0,43	-
Nov	89 807	3 751	200	-	-	-	0,10	0,18	-	-	-	0,10	0,21	-	-	-
Dic	72 113	5 596	300	-	-	-	0,14	0,11	0,58	0,20	-	0,14	0,11	0,58	0,20	-
14 Ene	85 406	11 767	150	-	-	-	0,15	0,12	0,18	-	-	0,15	0,12	0,18	-	-
Feb	75 205	9 315	0	-	-	-	0,18	0,14	0,19	-	-	0,18	0,13	0,19	-	-
Mar	60 690	9 703	101	-	-	-	0,20	0,18	0,17	0,20	-	0,20	0,20	0,17	0,20	-
Abr	56 691	8 051	15	-	-	-	0,24	0,21	0,36	-	-	0,24	0,21	0,36	-	-
May	58 093	4 090	178	-	-	-	0,24	0,13	0,15	-	-	0,24	0,16	0,15	-	-

22. MERCADOS SECUNDARIOS DE VALORES
A) Mercado de deuda en anotaciones en cuenta

22.12 Letras del Tesoro
Operaciones con pacto de recompra
Importes negociados y tipos de interés
Millones de euros y porcentajes

	Importes negociados						Tipos de interés									
	Conjunto del mercado						Conjunto del mercado					Entre titulares de cuentas				
	Día a día	Hasta un mes	De uno a tres meses	De tres a seis meses	De seis a doce meses	A más de doce meses	Día a día	A una semana	A un mes	A tres meses	A seis meses	Día a día	A una semana	A un mes	A tres meses	A seis meses
	1	2	3	4	5	6	7	8	9	10	11	12	13	14	15	16
08	1 491 943	133 258	6 200	2 216	1 820	-	3,68	3,68	3,62	3,66	3,61	-	-	-	-	-
09	1 938 564	157 095	7 676	3 631	540	-	0,60	0,57	0,59	0,75	0,79	-	-	-	-	-
10	1 459 209	128 646	3 331	2 332	1 134	104	0,41	0,43	0,53	0,77	1,21	-	-	-	-	-
11	1 109 877	100 581	2 218	476	620	43	0,94	0,96	1,08	1,20	1,80	-	-	-	-	-
12	634 696	45 946	1 194	461	417	19	0,20	0,28	0,39	0,80	1,45	-	-	-	-	-
13	526 944	25 247	752	67	61	13	0,08	0,20	0,38	0,54	0,55	-	-	-	-	-
12 Oct	41 383	4 939	110	12	29	14	0,17	0,32	0,39	0,42	1,62	-	-	-	-	-
Nov	53 569	2 450	64	2	29	0	0,08	0,31	0,35	0,73	1,48	-	-	-	-	-
Dic	40 591	3 544	91	20	16	0	0,08	0,23	0,44	0,86	0,75	-	-	-	-	-
13 Ene	37 624	2 475	82	7	19	-	0,05	0,17	0,27	0,52	0,40	-	-	-	-	-
Feb	50 555	1 857	85	5	16	13	0,05	0,12	0,23	0,32	0,36	-	-	-	-	-
Mar	43 561	3 809	55	5	1	0	0,07	0,36	0,37	0,63	0,38	-	-	-	-	-
Abr	39 384	2 174	57	3	1	0	0,08	0,32	0,40	0,53	0,72	-	-	-	-	-
May	51 826	2 048	82	12	0	-	0,08	0,27	0,40	0,59	0,48	-	-	-	-	-
Jun	44 200	966	43	7	18	-	0,13	0,30	0,44	0,61	1,12	-	-	-	-	-
Jul	44 148	1 261	254	10	0	-	0,13	0,22	0,44	0,38	1,15	-	-	-	-	-
Ago	43 653	3 241	17	1	0	-	0,06	0,11	0,36	0,50	0,10	-	-	-	-	-
Sep	43 913	1 220	24	1	0	-	0,05	0,11	0,49	0,75	0,46	-	-	-	-	-
Oct	48 326	3 164	21	4	3	-	0,07	0,09	0,44	0,45	0,39	-	-	-	-	-
Nov	44 896	669	18	8	0	-	0,11	0,17	0,24	0,57	0,55	-	-	-	-	-
Dic	34 859	2 363	15	3	4	-	0,15	0,21	0,53	0,66	0,45	-	-	-	-	-
14 Ene	46 928	1 747	179	0	2	-	0,15	0,21	0,24	0,20	0,52	-	-	-	-	-
Feb	47 189	476	10	0	0	-	0,19	0,25	0,19	0,52	-	-	-	-	-	-
Mar	52 555	518	18	1	0	-	0,21	0,22	0,23	0,39	0,21	-	-	-	-	-
Abr	62 624	4 092	31	2	0	-	0,26	0,26	0,27	0,51	0,36	-	-	-	-	-
May	61 539	1 477	23	1	6	-	0,24	0,25	0,27	0,49	0,33	-	-	-	-	-

22. MERCADOS SECUNDARIOS DE VALORES
A) Mercado de deuda en anotaciones en cuenta

22.13 Bonos y Obligaciones del Estado no segregados
Importes negociados

Millones de euros

	Conjunto del mercado						Entre titulares de cuentas					
	Total	Operaciones simples al contado	Operaciones simples a plazo	Operaciones con pacto de recompra	Operaciones simultáneas al contado	Operaciones simultáneas a plazo	Total	Operaciones simples al contado	Operaciones simples a plazo	Operaciones con pacto de recompra	Operaciones simultáneas al contado	Operaciones simultáneas a plazo
	1	2	3	4	5	6	7	8	9	10	11	12
08	17 177 609	2 063 699	256 723	7 977 282	6 854 146	25 758	6 448 129	356 611	1 151	-	6 066 296	24 072
09	14 959 220	2 250 988	137 327	6 098 191	6 452 021	20 693	6 514 750	549 774	5 048	-	5 939 748	20 179
10	14 969 687	4 178 095	135 317	3 967 325	6 628 567	60 383	7 056 407	867 166	6 935	-	6 125 074	57 600
11	16 286 745	6 034 597	176 136	2 740 862	7 286 806	48 343	7 494 864	807 646	10 925	-	6 629 648	46 646
12	11 049 008	3 907 739	131 860	1 922 506	5 048 414	38 489	5 443 583	657 874	10 478	-	4 738 052	37 179
13	11 868 507	4 165 781	220 156	1 888 763	5 466 871	126 935	6 455 611	1 041 976	29 375	-	5 258 831	125 429
12 Oct	915 479	327 611	9 934	147 131	423 244	7 558	463 047	55 899	879	-	398 711	7 558
Nov	796 743	253 875	12 002	125 026	404 061	1 779	435 643	45 714	2 252	-	385 898	1 779
Dic	664 170	223 990	10 488	101 730	325 837	2 125	349 712	31 026	3 122	-	313 439	2 125
13 Ene	939 525	364 611	14 675	144 118	390 995	25 126	500 867	99 119	3 154	-	373 469	25 126
Feb	853 649	294 203	15 697	146 658	392 189	4 903	431 767	50 950	1 771	-	374 142	4 903
Mar	854 952	324 655	18 793	121 437	381 914	8 152	461 411	83 740	2 748	-	366 771	8 152
Abr	983 297	368 185	27 974	138 978	437 560	10 599	520 812	92 391	3 531	-	414 361	10 529
May	1 114 179	449 021	30 356	142 199	490 610	1 993	598 942	124 444	2 358	-	470 589	1 552
Jun	960 466	347 526	20 980	133 250	453 578	5 132	517 166	79 655	3 072	-	429 308	5 132
Jul	1 080 247	353 265	19 375	171 726	519 205	16 676	593 216	73 445	3 516	-	499 994	16 260
Ago	882 790	267 172	15 411	160 638	434 645	4 923	482 093	58 207	945	-	418 025	4 916
Sep	930 556	308 164	18 921	154 562	437 162	11 747	522 594	86 654	2 713	-	421 616	11 612
Oct	1 150 366	395 870	17 178	194 176	519 190	23 952	645 345	116 640	2 793	-	502 396	23 516
Nov	1 116 143	372 681	13 780	201 396	522 231	6 054	619 691	101 167	1 078	-	511 392	6 054
Dic	1 002 338	320 427	7 016	179 627	487 591	7 678	561 706	75 563	1 698	-	476 768	7 678
14 Ene	1 426 761	536 600	20 908	218 850	642 513	7 890	774 596	143 567	1 559	-	621 795	7 676
Feb	1 269 905	468 182	23 497	220 482	552 564	5 179	655 653	115 724	926	-	533 910	5 093
Mar	1 239 335	454 031	28 473	220 645	524 537	11 649	611 035	94 848	2 511	-	502 028	11 649
Abr	1 143 539	430 872	20 594	190 306	499 447	2 321	571 246	94 239	2 054	-	472 656	2 296
May	1 207 728	483 458	16 975	198 366	507 412	1 518	561 642	87 937	1 665	-	470 522	1 518

22. MERCADOS SECUNDARIOS DE VALORES
A) Mercado de deuda en anotaciones en cuenta

22.14 Bonos y obligaciones del Estado no segregados
Operaciones simples al contado
Importes negociados y tipos de interés

Millones de euros y porcentajes

	Importes negociados								Tipos de interés									
	Conjunto del mercado								Entre titulares de cuentas									
									Conjunto del mercado					Entre titulares de cuentas				
	Hasta un año	De uno a dos años	De dos a tres años	De tres a cuatro años	De cuatro a seis años	De seis a diez años	De diez a veinte años	De veinte a treinta años	A tres años	A cinco años	A diez años	A quince años	A treinta años	A tres años	A cinco años	A diez años	A quince años	A treinta años
	1	2	3	4	5	6	7	8	9	10	11	12	13	14	15	16	17	18
08	154 908	181 844	171 118	184 830	352 943	577 967	113 752	326 338	3,95	4,12	4,36	4,64	4,81	3,89	4,02	4,36	4,55	4,83
09	101 698	137 232	260 180	267 654	419 197	528 438	322 416	214 173	2,32	3,11	4,02	4,49	4,77	2,23	2,98	3,97	4,39	4,58
10	236 799	376 261	560 366	367 223	756 500	000 134	546 995	333 818	2,60	3,30	4,26	4,75	5,03	2,64	3,28	4,25	4,77	5,11
11	377 179	600 353	779 458	546 895	930 519	734 464	688 138	377 591	4,04	4,37	5,43	5,68	5,75	3,97	4,64	5,44	5,90	6,05
12	321 147	454 236	556 696	411 603	635 557	990 089	332 998	205 414	3,97	4,86	5,86	5,94	6,23	3,98	4,84	5,85	6,31	6,39
13	256 578	474 631	657 055	368 477	626 722	066 195	534 067	182 056	2,74	3,56	4,74	5,10	5,18	2,53	3,30	4,56	4,95	5,23
12 Oct	39 905	49 506	55 949	42 853	43 078	53 942	29 191	13 187	3,79	4,50	5,65	5,89	6,34	3,66	4,49	5,65	6,21	6,36
Nov	18 397	37 029	44 179	28 794	37 323	49 115	26 207	12 831	3,78	4,69	5,69	5,89	6,35	3,73	4,61	5,69	6,18	6,38
Dic	17 273	32 459	42 120	28 439	33 683	39 414	16 737	13 865	3,76	4,46	5,34	5,83	5,82	3,44	4,26	5,34	5,70	5,91
13 Ene	34 556	37 546	80 486	33 787	56 085	77 080	30 531	14 539	3,49	4,04	5,40	5,73	5,37	2,92	3,80	5,05	5,51	5,70
Feb	27 362	30 436	61 237	26 945	32 145	80 703	24 898	10 478	3,26	4,10	5,33	5,64	5,75	3,07	3,96	5,22	5,56	5,76
Mar	20 600	30 031	52 837	35 661	39 745	101 670	29 517	14 593	2,88	3,90	5,12	5,55	5,43	2,83	3,63	4,92	5,24	5,49
Abr	19 461	48 173	48 361	43 594	36 770	119 347	35 944	16 535	3,05	3,69	4,86	5,38	5,19	2,67	3,33	4,59	4,90	5,18
May	27 445	58 421	85 752	41 224	49 121	105 280	67 267	14 512	2,50	3,09	4,57	4,69	4,87	2,37	3,00	4,25	4,54	4,87
Jun	17 479	59 874	52 999	42 422	37 412	86 328	39 556	11 455	3,14	3,89	4,91	4,99	5,18	2,86	3,47	4,67	4,96	5,21
Jul	18 952	35 322	40 181	27 419	53 876	90 906	68 498	18 111	3,15	3,85	4,99	5,05	5,21	2,73	3,54	4,66	5,02	5,26
Ago	14 963	26 331	30 977	14 627	48 164	70 651	50 779	10 681	2,92	3,56	4,52	4,92	5,09	2,53	3,36	4,51	4,90	5,09
Sep	14 609	29 692	54 246	25 918	55 224	61 898	56 326	10 252	2,57	3,57	4,42	4,92	5,07	2,45	3,20	4,42	4,86	5,07
Oct	19 964	25 414	49 324	28 544	73 389	99 036	68 524	31 675	2,03	3,30	4,34	4,82	5,08	2,10	2,99	4,22	4,73	5,07
Nov	18 899	46 263	46 413	24 834	86 341	98 840	32 994	18 097	1,92	2,84	4,18	4,61	4,97	1,90	2,62	4,11	4,62	5,05
Dic	22 288	47 129	54 243	23 503	58 448	74 456	29 232	11 128	1,96	2,97	4,23	4,97	4,98	1,98	2,68	4,14	4,65	5,03
14 Ene	19 465	54 257	64 816	46 969	95 933	130 839	107 284	17 036	1,67	2,55	3,95	4,29	4,84	1,56	2,32	3,78	4,24	4,71
Feb	18 519	55 430	54 662	56 030	82 664	100 215	81 434	19 228	1,66	2,34	3,89	4,04	4,65	1,53	2,22	3,56	4,03	4,56
Mar	18 155	37 946	48 521	46 658	84 573	101 606	97 233	19 339	1,46	2,16	3,72	3,78	4,66	1,26	1,96	3,31	3,82	4,34
Abr	26 108	33 612	43 694	35 028	81 136	100 143	91 505	19 645	1,21	2,04	3,42	3,61	4,63	1,06	1,71	3,10	3,68	4,23
May	36 662	41 215	69 239	29 155	90 541	125 663	74 253	16 731	1,20	1,92	3,09	3,51	4,19	1,05	1,66	2,93	3,50	4,08

22. MERCADOS SECUNDARIOS DE VALORES
A) Mercado de deuda en anotaciones en cuenta

22.15 Bonos y obligaciones del Estado no segregados
Operaciones simultáneas al contado
Importes negociados y tipos de interés
Millones de euros y porcentajes

	Importes negociados						Tipos de interés									
	Conjunto del mercado						Conjunto del mercado					Entre titulares de cuentas				
	Día a día	Hasta un mes	De uno a tres meses	De tres a seis meses	De seis a doce meses	A más de doce meses	Día a día	A una semana	A un mes	A tres meses	A seis meses	Día a día	A una semana	A un mes	A tres meses	A seis meses
	1	2	3	4	5	6	7	8	9	10	11	12	13	14	15	16
08	6 006 329	738 021	81 285	20 154	8 342	16	3,71	3,71	3,74	3,71	3,70	3,71	3,71	3,74	3,71	3,71
09	5 636 474	740 135	54 073	15 212	6 025	102	0,61	0,61	0,63	0,67	0,74	0,61	0,61	0,63	0,67	0,73
10	5 654 693	885 793	70 140	13 452	4 489	-	0,39	0,49	0,56	0,72	0,80	0,39	0,50	0,57	0,74	0,83
11	6 217 405	843 509	199 119	18 485	5 897	2 392	0,87	1,01	1,15	1,35	1,79	0,87	1,03	1,17	1,35	1,78
12	4 218 743	729 470	94 008	5 916	225	51	0,18	0,37	0,41	0,58	0,57	0,18	0,37	0,41	0,56	0,68
13	4 509 846	818 114	128 785	9 997	123	7	0,08	0,20	0,33	0,44	0,40	0,08	0,20	0,34	0,45	0,56
12 Oct	330 066	83 367	9 292	519	-	-	0,14	0,47	0,51	0,44	0,35	0,15	0,47	0,51	0,67	-
Nov	299 943	97 080	6 716	322	-	-	0,06	0,49	0,51	0,64	0,76	0,06	0,49	0,53	0,64	0,76
Dic	236 739	86 235	2 747	117	-	-	0,09	0,44	0,46	0,58	-	0,09	0,45	0,46	0,58	-
13 Ene	325 831	52 199	12 318	639	8	-	0,03	0,09	0,25	0,32	0,07	0,03	0,09	0,25	0,30	-
Feb	322 796	56 079	13 206	-	107	-	0,04	0,09	0,27	0,42	-	0,04	0,09	0,27	0,42	-
Mar	300 415	69 548	11 473	474	4	-	0,07	0,22	0,29	0,42	-	0,07	0,22	0,29	0,42	-
Abr	340 270	85 520	11 585	184	-	-	0,07	0,27	0,33	0,48	-	0,07	0,28	0,36	0,48	-
May	396 034	84 244	9 928	403	-	-	0,08	0,24	0,31	0,45	-	0,08	0,25	0,33	0,45	-
Jun	382 199	63 895	6 265	1 218	2	-	0,13	0,25	0,34	0,41	0,54	0,13	0,26	0,34	0,43	0,54
Jul	433 804	71 249	12 526	1 619	-	7	0,13	0,27	0,38	0,40	0,10	0,13	0,27	0,38	0,41	-
Ago	351 679	74 712	7 825	429	-	-	0,06	0,24	0,41	0,48	0,55	0,06	0,24	0,41	0,49	0,55
Sep	365 442	61 862	7 611	2 247	-	-	0,05	0,19	0,36	0,36	0,56	0,05	0,19	0,36	0,36	0,56
Oct	425 691	75 445	16 918	1 135	-	-	0,07	0,13	0,33	0,54	0,57	0,07	0,13	0,33	0,57	0,57
Nov	455 072	52 981	13 067	1 110	2	-	0,10	0,16	0,20	0,24	-	0,10	0,16	0,20	0,24	-
Dic	410 612	70 379	6 060	540	-	-	0,15	0,19	0,48	0,78	-	0,15	0,19	0,51	0,78	-
14 Ene	509 618	113 010	17 453	2 432	-	-	0,15	0,19	0,20	0,37	0,33	0,15	0,19	0,20	0,37	0,38
Feb	462 336	84 420	3 429	1 738	641	-	0,18	0,26	0,24	0,23	0,33	0,18	0,26	0,24	0,22	0,33
Mar	452 495	60 963	8 726	1 134	1 219	-	0,20	0,21	0,25	0,23	0,68	0,20	0,22	0,25	0,26	0,68
Abr	417 779	65 546	13 515	2 236	371	-	0,26	0,31	0,25	0,49	0,35	0,26	0,32	0,25	0,49	0,35
May	437 529	60 124	9 203	256	200	100	0,27	0,28	0,30	0,36	-	0,27	0,30	0,30	0,36	-

22. MERCADOS SECUNDARIOS DE VALORES
A) Mercado de deuda en anotaciones en cuenta

22.16 Bonos y obligaciones del Estado no segregados
Operaciones con pacto de recompra
Importes negociados y tipos de interés
Millones de euros y porcentajes

	Importes negociados						Tipos de interés									
	Conjunto del mercado						Conjunto del mercado					Entre titulares de cuentas				
	Día a día	Hasta un mes	De uno a tres meses	De tres a seis meses	De seis a doce meses	A más de doce meses	Día a día	A una semana	A un mes	A tres meses	A seis meses	Día a día	A una semana	A un mes	A tres meses	A seis meses
	1	2	3	4	5	6	7	8	9	10	11	12	13	14	15	16
08	7 444 969	492 913	26 976	11 241	1 116	66	3,67	3,66	3,66	3,76	3,85	-	-	-	-	-
09	5 697 686	382 468	13 316	3 418	1 240	63	0,60	0,60	0,61	0,77	0,83	-	-	-	-	-
10	3 728 173	228 746	7 864	1 940	602	-	0,42	0,50	0,62	0,83	1,00	-	-	-	-	-
11	2 558 669	176 745	4 081	832	528	7	0,93	1,02	1,17	1,67	2,04	-	-	-	-	-
12	1 796 173	123 419	2 280	487	147	-	0,22	0,28	0,38	0,84	1,35	-	-	-	-	-
13	1 796 763	87 236	3 723	464	576	-	0,09	0,16	0,31	0,60	0,99	-	-	-	-	-
12 Oct	129 974	16 869	254	26	8	-	0,18	0,29	0,30	0,40	-	-	-	-	-	-
Nov	115 981	8 940	100	4	0	-	0,09	0,27	0,38	0,51	-	-	-	-	-	-
Dic	91 845	9 574	266	45	-	-	0,10	0,20	0,40	0,32	0,72	-	-	-	-	-
13 Ene	134 826	8 732	370	47	142	-	0,07	0,11	0,22	0,39	1,88	-	-	-	-	-
Feb	141 489	5 022	105	37	5	-	0,06	0,10	0,34	1,04	1,28	-	-	-	-	-
Mar	112 481	8 723	211	21	1	-	0,08	0,32	0,29	0,96	0,30	-	-	-	-	-
Abr	131 773	6 548	565	45	47	-	0,08	0,19	0,37	0,38	0,51	-	-	-	-	-
May	135 661	6 119	260	124	35	-	0,09	0,16	0,25	0,34	0,47	-	-	-	-	-
Jun	128 450	4 543	193	22	42	-	0,13	0,16	0,26	0,57	1,39	-	-	-	-	-
Jul	165 212	5 735	647	56	77	-	0,14	0,17	0,31	0,28	1,52	-	-	-	-	-
Ago	150 990	9 549	83	13	3	-	0,08	0,15	0,31	0,51	0,70	-	-	-	-	-
Sep	149 035	5 153	300	22	52	-	0,07	0,12	0,34	0,90	1,37	-	-	-	-	-
Oct	181 892	11 768	429	41	46	-	0,08	0,13	0,30	0,39	0,71	-	-	-	-	-
Nov	197 472	3 703	166	18	36	-	0,11	0,13	0,24	0,72	0,68	-	-	-	-	-
Dic	167 482	11 642	394	18	91	-	0,15	0,18	0,51	0,79	1,13	-	-	-	-	-
14 Ene	206 086	12 280	225	58	201	-	0,16	0,19	0,25	0,34	0,87	-	-	-	-	-
Feb	216 025	3 948	390	62	57	-	0,18	0,21	0,27	0,35	0,35	-	-	-	-	-
Mar	216 280	4 037	235	33	60	-	0,21	0,22	0,29	0,40	0,33	-	-	-	-	-
Abr	177 729	11 765	740	44	29	-	0,26	0,29	0,31	0,28	0,68	-	-	-	-	-
May	191 052	7 158	135	13	8	-	0,27	0,26	0,31	0,32	0,81	-	-	-	-	-

22. MERCADOS SECUNDARIOS DE VALORES
A) Mercado de deuda en anotaciones en cuenta

22.17 Bonos y obligaciones del Estado no segregados
Índices de rendimiento y estadísticos complementarios

Base diciembre 1987 = 100

	Índices de Rendimiento			Estadísticos de riesgo esperado				
	Total	Índice de precios	Índice de intereses	Plazos		Variabilidad	Semielasticidades	
				Vida media	Duración		Sensibilidad	Convexidad
	1	2	3	4	5	6	7	8
07	588,78	131,83	446,62	7,02	3,86	-4,05	-3,70	0,368
08	643,51	136,64	470,96	7,30	5,40	-6,14	-5,21	0,582
09	674,29	136,52	493,92	7,12	5,18	-5,81	-5,00	0,561
10	647,73	124,72	519,33	7,69	5,31	-5,24	-5,04	0,573
11	684,35	125,17	546,75	7,49	5,13	-5,07	-4,87	0,568
12	751,05	130,10	577,29	9,42	6,44	-6,55	-6,13	0,748
12 Oct	719,51	125,62	572,75	9,39	6,38	-6,08	-6,04	0,722
Nov	735,54	127,92	575,01	9,49	6,43	-6,23	-6,09	0,736
Dic	751,05	130,10	577,29	9,42	6,44	-6,55	-6,13	0,748
13 Ene	762,41	131,54	579,60	9,24	6,44	-6,51	-6,14	0,749
Feb	765,90	131,63	581,86	9,31	6,46	-6,58	-6,16	0,758
Mar	776,25	132,94	583,89	9,35	6,50	-6,82	-6,21	0,773
Abr	803,77	137,17	585,95	9,45	6,62	-7,38	-6,36	0,808
May	808,19	137,34	588,48	9,34	6,50	-7,19	-6,23	0,789
Jun	781,89	132,18	591,52	9,10	6,23	-6,53	-5,94	0,736
Jul	801,97	135,09	593,68	11,78	8,23	-8,69	-7,87	1,017
Ago	812,97	136,38	596,11	11,74	8,20	-8,81	-7,85	1,017
Sep	825,73	137,94	598,59	11,67	8,15	-8,91	-7,81	1,012
Oct	834,43	138,82	601,08	11,58	8,08	-8,93	-7,75	1,002
Nov	851,23	141,16	603,02	11,49	8,00	-8,93	-7,68	0,991
Dic	846,27	139,68	605,85	11,43	7,92	-8,79	-7,59	0,976
14 Ene	868,29	143,11	606,74	11,41	8,12	-9,18	-7,80	1,012
Feb	895,01	146,77	609,81	11,39	8,14	-9,61	-7,85	1,028
Mar	915,39	149,57	612,00	11,36	8,14	-9,89	-7,87	1,035
Abr	930,73	151,55	614,16	11,32	8,12	-10,09	-7,86	1,037
May	939,91	152,48	616,41	11,24	8,05	-10,13	-7,80	1,029

22. MERCADOS SECUNDARIOS DE VALORES
A) Mercado de deuda en anotaciones en cuenta

22.18 Principales y cupones de deuda segregada del Estado
Importes negociados

Millones de euros

	Conjunto del mercado						Entre titulares de cuentas					
	Total	Operaciones simples al contado	Operaciones simples a plazo	Operaciones con pacto de recompra	Operaciones simultáneas al contado	Operaciones simultáneas a plazo	Total	Operaciones simples al contado	Operaciones simples a plazo	Operaciones con pacto de recompra	Operaciones simultáneas al contado	Operaciones simultáneas a plazo
	1	2	3	4	5	6	7	8	9	10	11	12
10	262 782	36 635	10 383	213 778	1 737	250	12 997	8 530	2 537	-	1 679	250
11	316 997	46 462	5 538	252 348	11 614	1 035	19 560	5 171	1 912	-	11 447	1 031
12	369 689	24 545	783	337 036	3 523	3 802	12 509	5 312	3	-	3 392	3 802
13	414 868	28 046	968	379 660	1 064	5 131	12 915	6 645	87	-	1 052	5 131
12 Oct	36 987	1 661	73	33 849	66	1 339	1 828	424	-	-	66	1 339
Nov	33 445	1 114	84	32 173	75	-	461	387	-	-	75	-
Dic	31 288	1 417	41	29 512	318	-	588	269	1	-	318	-
13 Ene	37 350	2 384	104	33 170	128	1 564	2 143	449	5	-	126	1 564
Feb	33 392	3 908	210	29 160	114	-	2 170	2 054	2	-	114	-
Mar	28 578	1 709	90	26 684	94	-	391	239	57	-	94	-
Abr	32 160	1 347	22	29 091	99	1 601	1 886	184	2	-	99	1 601
May	30 991	2 225	69	28 571	125	-	317	189	2	-	125	-
Jun	37 363	2 748	127	34 393	95	-	460	363	2	-	95	-
Jul	48 160	2 689	90	43 631	91	1 659	2 267	514	4	-	91	1 659
Ago	33 820	1 159	36	32 572	53	-	146	89	3	-	53	-
Sep	32 267	1 869	32	30 292	75	-	452	375	2	-	75	-
Oct	36 485	2 030	73	33 966	109	307	1 013	595	2	-	109	307
Nov	32 880	3 092	86	29 632	70	-	1 137	1 076	2	-	59	-
Dic	31 423	2 885	27	28 500	12	-	532	517	4	-	12	-
14 Ene	35 227	4 612	6	30 289	320	-	1 823	1 499	4	-	320	-
Feb	30 192	1 939	68	28 175	11	-	428	416	2	-	11	-
Mar	29 745	2 727	3	26 542	105	368	900	476	2	-	54	368
Abr	24 609	2 424	13	22 113	58	-	523	464	2	-	58	-
May	34 005	5 066	190	28 732	18	-	518	503	1	-	14	-

22. MERCADOS SECUNDARIOS DE VALORES
A) Mercado de deuda en anotaciones en cuenta

22.19 Principales y cupones de deuda segregada del Estado
Operaciones simples al contado
Importes negociados y tipos de interés

Millones de euros y porcentajes

	Importes negociados								Tipos de interés									
	Conjunto del mercado								Conjunto del mercado					Entre titulares de cuentas				
									A tres años	A cinco años	A diez años	A quince años	A treinta años	A tres años	A cinco años	A diez años	A quince años	A treinta años
	Hasta un año	De uno a dos años	De dos a tres años	De tres a cuatro años	De cuatro a seis años	De seis a diez años	De diez a veinte años	De veinte a treinta años										
	1	2	3	4	5	6	7	8	9	10	11	12	13	14	15	16	17	18
10	1 642	3 035	2 215	2 782	2 956	5 544	7 580	10 882	2,69	3,41	4,47	5,00	5,22	2,63	3,41	4,48	5,27	5,26
11	2 111	4 723	1 902	2 114	3 520	5 379	7 017	19 695	3,96	4,78	5,60	6,15	6,04	3,92	4,75	5,51	6,15	6,13
12	1 393	1 226	1 131	1 327	3 165	3 885	5 209	7 209	4,06	4,96	6,19	6,58	6,42	3,86	5,02	6,11	6,38	6,64
13	1 801	1 602	1 032	1 225	4 074	2 897	4 604	10 810	2,69	3,34	4,94	5,32	5,54	2,71	3,35	4,63	5,14	-
12 Oct	132	123	103	58	339	318	438	149	4,11	4,71	6,39	6,64	6,32	3,77	4,63	6,10	-	-
Nov	35	72	72	58	230	104	136	406	3,82	4,48	6,11	6,46	6,52	3,70	5,02	-	6,52	-
Dic	87	104	35	70	147	234	428	312	3,66	4,48	5,86	6,01	5,85	3,62	4,52	-	5,96	-
13 Ene	106	109	85	103	313	132	949	586	3,07	3,94	5,80	6,03	5,78	2,93	3,78	-	-	-
Feb	230	92	76	202	500	432	788	1 586	3,17	4,00	5,58	5,87	5,93	3,40	4,12	-	-	-
Mar	80	143	89	59	269	160	472	437	2,82	3,71	5,49	5,62	5,70	2,72	3,71	-	5,55	-
Abr	62	86	115	106	154	134	264	426	2,74	3,38	5,35	5,34	5,47	2,64	3,08	4,92	-	-
May	90	178	133	96	371	218	648	492	2,55	3,34	4,44	4,89	5,14	2,62	3,24	-	4,88	-
Jun	87	118	81	61	307	347	407	1 341	2,94	3,59	4,95	5,38	5,40	3,14	3,62	4,87	5,15	-
Jul	233	154	41	81	728	215	246	991	3,06	3,38	-	5,31	5,41	2,88	3,46	-	5,20	-
Ago	35	373	24	34	41	134	74	444	2,88	3,30	4,77	5,20	5,52	2,96	3,27	-	5,20	-
Sep	114	51	83	109	98	155	207	1 051	2,63	3,28	4,76	5,18	-	2,74	3,26	-	5,10	-
Oct	276	98	110	144	384	389	115	514	2,27	3,00	4,51	5,02	-	2,43	2,94	-	-	-
Nov	223	105	86	72	433	143	151	1 879	1,97	2,62	4,42	5,04	-	1,97	2,45	4,38	5,08	-
Dic	265	94	108	158	476	438	283	1 062	2,16	2,60	4,34	5,04	-	2,17	-	4,35	4,98	-
14 Ene	263	90	219	126	993	966	277	1 679	1,64	2,36	3,95	4,68	-	1,62	2,30	4,01	4,79	-
Feb	105	88	78	127	313	341	208	679	1,60	2,43	3,91	4,26	-	1,58	2,45	-	-	-
Mar	178	187	112	138	374	331	168	1 241	1,29	2,14	3,48	4,07	-	1,23	2,12	3,43	4,10	-
Abr	237	168	180	109	602	250	281	596	1,17	1,93	3,26	4,05	-	1,10	1,86	3,33	4,06	-
May	294	322	324	245	1 236	1 082	691	873	0,82	1,75	3,18	3,87	-	1,11	1,70	3,23	-	-

22. MERCADOS SECUNDARIOS DE VALORES
A) Mercado de deuda en anotaciones en cuenta

22.20 Principales y cupones de deuda segregada del Estado
Operaciones simultáneas al contado
Importes negociados y tipos de interés

Millones de euros y porcentajes

	Importes negociados						Tipos de interés									
	Conjunto del mercado						Conjunto del mercado					Entre titulares de cuentas				
							Día a día	A una semana	A un mes	A tres meses	A seis meses	Día a día	A una semana	A un mes	A tres meses	A seis meses
	1	2	3	4	5	6	7	8	9	10	11	12	13	14	15	16
10	278	297	657	472	-	34	0,18	0,26	0,31	1,34	0,72	0,18	0,26	0,31	1,34	0,72
11	3 798	3 838	3 668	14	6	290	0,81	0,67	1,08	1,45	-	0,78	0,67	1,08	1,45	-
12	418	1 486	1 183	68	32	337	0,11	0,19	0,92	-	-	0,11	0,19	0,92	-	-
13	320	694	45	0	0	4	0,04	0,14	1,04	0,73	1,05	0,04	0,14	1,04	0,73	1,05
12 Oct	2	56	8	-	0	-	0,07	0,21	0,35	-	-	0,07	0,21	0,35	-	-
Nov	2	67	1	-	0	4	0,02	0,15	1,11	-	-	0,02	0,15	1,11	-	-
Dic	17	51	17	68	8	156	0,03	0,12	1,11	-	-	0,03	0,12	1,11	-	-
13 Ene	41	83	4	-	-	-	0,02	0,04	1,11	-	-	0,02	0,04	1,11	-	-
Feb	3	110	0	0	0	0	0,05	0,06	-	-	-	0,05	0,06	-	-	-
Mar	2	91	-	0	-	0	0,00	0,10	1,12	-	1,05	0,00	0,10	1,12	-	1,05
Abr	11	88	-	0	-	0	0,06	0,13	1,12	-	-	0,06	0,13	1,12	-	-
May	33	92	-	-	-	0	0,08	0,14	0,59	-	-	0,08	0,14	0,59	-	-
Jun	14	80	0	-	-	0	0,06	0,28	1,11	0,66	-	0,06	0,28	1,11	0,66	-
Jul	36	54	-	-	0	0	0,06	0,30	1,12	-	-	0,06	0,30	1,12	-	-
Ago	37	16	0	-	-	0	0,04	0,14	-	-	-	0,04	0,14	-	-	-
Sep	51	24	-	-	0	-	0,02	0,18	1,13	-	-	0,02	0,18	1,13	-	-
Oct	49	17	40	-	0	2	0,03	0,07	-	0,80	-	0,03	0,07	-	0,80	-
Nov	32	38	-	-	-	-	0,05	0,13	-	-	-	0,03	0,13	-	-	-
Dic	11	0	-	-	-	-	0,05	-	-	-	-	0,05	-	-	-	-
14 Ene	10	2	308	-	-	-	0,07	0,05	-	-	-	0,07	0,05	-	-	-
Feb	10	0	-	-	-	-	0,08	0,10	-	-	-	0,08	0,10	-	-	-
Mar	18	87	-	-	-	-	0,12	-	0,36	-	-	0,12	-	-	-	-
Abr	19	36	-	-	-	2	0,15	-	0,07	-	-	0,15	-	0,07	-	-
May	18	-	-	-	-	-	0,15	-	-	-	-	0,15	-	-	-	-

22. MERCADOS SECUNDARIOS DE VALORES
A) Mercado de deuda en anotaciones en cuenta

22.21 Principales y cupones de deuda segregada del Estado
Operaciones con pacto de recompra
Importes negociados y tipos de interés

Millones de euros y porcentajes

	Importes negociados						Tipos de interés									
	Conjunto del mercado						Conjunto del mercado					Entre titulares de cuentas				
Día a día	Hasta un mes	De uno a tres meses	De tres a seis meses	De seis a doce meses	A más de doce meses	Día a día	A una semana	A un mes	A tres meses	A seis meses	Día a día	A una semana	A un mes	A tres meses	A seis meses	
	1	2	3	4	5	6	7	8	9	10	11	12	13	14	15	16
10	203 617	9 910	71	17	39	123	0,43	0,55	0,58	0,71	1,52	-	-	-	-	-
11	240 966	11 116	71	24	22	149	0,93	1,09	1,21	1,45	1,96	-	-	-	-	-
12	320 531	16 131	65	36	50	223	0,21	0,29	0,62	0,83	1,27	-	-	-	-	-
13	368 415	11 110	46	12	16	60	0,08	0,19	0,76	0,56	1,23	-	-	-	-	-
12 Oct	30 816	3 010	11	1	8	4	0,17	0,30	0,44	1,02	-	-	-	-	-	-
Nov	30 452	1 707	9	2	2	1	0,07	0,23	0,70	1,39	2,10	-	-	-	-	-
Dic	27 063	2 279	1	32	4	132	0,07	0,29	0,92	-	2,11	-	-	-	-	-
13 Ene	31 573	1 595	2	-	0	-	0,04	0,08	0,82	-	-	-	-	-	-	-
Feb	28 989	162	8	1	-	0	0,04	0,10	0,95	0,55	1,48	-	-	-	-	-
Mar	24 922	1 754	6	2	-	-	0,06	0,29	0,95	0,73	-	-	-	-	-	-
Abr	28 000	1 081	4	-	-	6	0,07	0,19	0,82	0,99	-	-	-	-	-	-
May	27 654	906	5	1	2	3	0,08	0,20	0,90	-	-	-	-	-	-	-
Jun	34 146	242	1	-	3	-	0,13	0,18	0,84	0,47	-	-	-	-	-	-
Jul	43 285	290	2	-	3	51	0,12	0,29	0,87	-	-	-	-	-	-	-
Ago	30 829	1 733	3	-	7	-	0,05	0,26	0,80	0,50	-	-	-	-	-	-
Sep	30 170	119	1	0	1	-	0,04	0,16	0,78	0,49	0,74	-	-	-	-	-
Oct	32 348	1 614	1	2	1	-	0,07	0,16	0,49	0,49	1,48	-	-	-	-	-
Nov	29 535	85	4	7	0	-	0,10	0,12	0,51	0,44	-	-	-	-	-	-
Dic	26 963	1 529	9	-	-	-	0,14	0,18	0,37	0,35	-	-	-	-	-	-
14 Ene	28 762	1 512	15	-	0	-	0,15	0,18	0,47	0,49	-	-	-	-	-	-
Feb	28 023	149	2	0	-	-	0,19	0,27	0,39	0,34	-	-	-	-	-	-
Mar	26 383	155	4	-	-	-	0,22	0,27	0,35	0,54	-	-	-	-	-	-
Abr	21 218	875	11	8	-	2	0,27	0,24	0,54	0,37	0,40	-	-	-	-	-
May	28 591	121	13	5	-	2	0,28	0,24	0,37	0,38	-	-	-	-	-	-

22. MERCADOS SECUNDARIOS DE VALORES
A) Mercado de deuda en anotaciones en cuenta

22.22 Ratios de contratación

*(Importe negociado / Saldo en circulación)*100*

	A corto plazo: Letras del Tesoro								A medio y largo plazo: Bonos y obligaciones del Estado no segregados							
	Operaciones simples al contado		Operaciones simples a plazo		Operaciones con pacto de recompra		Operaciones simultáneas al contado		Operaciones simples al contado		Operaciones simples a plazo		Operaciones con pacto de recompra		Operaciones simultáneas al contado	
	Conjunto del mercado	Titulares de cuentas	Conjunto del mercado	Titulares de cuentas	Conjunto del mercado	Titulares de cuentas	Conjunto del mercado	Titulares de cuentas	Conjunto del mercado	Titulares de cuentas	Conjunto del mercado	Titulares de cuentas	Conjunto del mercado	Titulares de cuentas	Conjunto del mercado	Titulares de cuentas
	1	2	3	4	5	6	7	8	9	10	11	12	13	14	15	16
08	26,15	15,00	0,23	0,06	378,46	-	110,39	110,24	67,79	11,70	8,44	0,05	261,47	-	224,58	198,62
09	22,54	9,51	0,82	0,85	245,10	-	88,88	88,58	57,74	14,08	3,54	0,13	159,69	-	166,68	153,47
10	40,50	8,58	1,17	0,02	154,88	-	124,55	122,61	88,91	18,56	2,91	0,15	84,95	-	141,43	130,65
11	81,64	12,90	2,22	0,75	112,73	-	146,48	140,11	112,58	15,08	3,29	0,20	51,20	-	135,85	123,60
12	84,67	18,65	1,67	0,32	71,41	-	150,30	147,69	64,76	10,90	2,18	0,17	31,89	-	83,59	78,44
13	82,91	22,24	1,83	0,44	51,30	-	121,33	117,77	61,24	15,34	3,24	0,43	27,67	-	80,15	77,09
12 Oct	133,12	19,71	3,17	0,01	58,21	-	170,95	164,28	64,33	10,98	1,95	0,17	28,89	-	83,11	78,29
Nov	120,60	20,13	2,70	0,55	65,95	-	157,71	153,90	48,68	8,76	2,30	0,43	23,97	-	77,47	73,99
Dic	88,80	15,21	2,36	0,90	52,31	-	160,23	156,78	42,23	5,85	1,98	0,59	19,18	-	61,43	59,10
13 Ene	124,23	28,53	1,95	0,48	45,72	-	137,14	133,77	68,14	18,52	2,74	0,59	26,93	-	73,07	69,80
Feb	91,29	21,15	0,47	0,21	58,75	-	119,58	115,93	54,04	9,36	2,88	0,33	26,94	-	72,04	68,73
Mar	89,06	24,41	3,79	0,35	54,09	-	104,31	102,23	58,39	15,06	3,38	0,49	21,84	-	68,69	65,97
Abr	76,70	17,81	3,20	0,77	46,92	-	91,99	90,05	66,72	16,74	5,07	0,64	25,18	-	79,29	75,08
May	78,95	20,81	4,20	0,92	59,70	-	124,04	120,21	79,13	21,93	5,35	0,42	25,06	-	86,46	82,93
Jun	85,69	17,80	2,01	0,49	50,83	-	108,43	104,90	60,44	13,85	3,65	0,53	23,17	-	78,88	74,66
Jul	75,14	17,89	1,84	0,27	49,42	-	128,13	125,75	61,83	12,85	3,39	0,62	30,06	-	90,87	87,51
Ago	67,91	15,13	0,70	0,14	52,41	-	153,16	150,77	46,46	10,12	2,68	0,16	27,94	-	75,59	72,70
Sep	74,28	23,71	1,10	0,19	49,63	-	163,94	160,51	52,84	14,86	3,24	0,47	26,50	-	74,96	72,30
Oct	79,70	25,91	0,89	0,42	56,15	-	132,70	126,78	68,51	20,19	2,97	0,48	33,60	-	89,85	86,94
Nov	68,57	24,44	0,30	0,19	50,75	-	104,36	99,93	63,53	17,25	2,35	0,18	34,33	-	89,02	87,17
Dic	83,34	29,02	1,38	0,86	41,76	-	87,48	81,76	54,11	12,76	1,18	0,29	30,33	-	82,34	80,51
14 Ene	87,97	35,05	2,68	0,49	55,25	-	110,05	105,89	89,43	23,93	3,48	0,26	36,47	-	107,09	103,63
Feb	89,50	40,96	0,79	0,30	55,94	-	99,17	97,54	76,54	18,92	3,84	0,15	36,05	-	90,34	87,29
Mar	71,85	27,45	0,93	0,27	64,34	-	85,43	84,22	73,02	15,25	4,58	0,40	35,49	-	84,36	80,74
Abr	78,63	28,88	0,79	0,59	85,25	-	82,71	81,49	69,60	15,22	3,33	0,33	30,74	-	80,68	76,35
May	88,63	29,74	2,74	1,10	79,66	-	78,80	75,15	76,48	13,91	2,69	0,26	31,38	-	80,27	74,44

22.23 Acciones. Capitalización en la Bolsa de Madrid

	Sociedad Rectora de la Bolsa de Madrid							Millones de euros		
	Sociedades residentes								Sociedades no residentes	
	Total	Petróleo y energía	Materiales básicos, industria y construcción	Bienes de consumo	Servicios de consumo	Tecnología y telecomunicaciones	Servicios financieros e inmobiliarios		Total	
							del cual			del cual
							Total	Mercado alternativo bursátil		Mercado Latibex
	1 = 2 a 7	2	3	4	5	6	7	8	9	10
08	496 263	148 589	43 787	31 684	23 628	77 785	170 788	24 735	273 519	212 233
09	567 989	129 535	54 282	40 398	23 826	92 395	227 553	26 364	510 330	415 402
10	494 798	112 875	45 821	47 832	25 249	86 939	176 082	27 421	573 389	438 001
11	442 034	95 475	40 216	55 063	20 883	68 687	161 710	24 260	521 321	406 499
12	459 336	85 491	36 445	87 112	22 840	56 945	170 503	24 356	484 930	352 262
13	595 395	107 404	47 279	98 901	41 336	71 184	229 292	28 341	444 798	273 046
12 Dic	459 336	85 491	36 445	87 112	22 840	56 945	170 503	24 356	484 930	352 262
13 Ene	478 255	89 167	37 275	87 390	27 782	58 945	177 696	24 891	489 017	348 824
Feb	471 172	88 913	36 860	83 799	29 272	56 328	176 000	24 816	476 841	334 913
Mar	458 347	84 182	36 171	84 373	28 580	59 245	165 796	25 209	486 356	342 619
Abr	483 075	93 070	37 777	84 054	30 378	63 001	174 794	25 633	486 943	344 184
May	487 259	92 786	38 912	79 540	30 470	61 101	184 450	25 971	481 268	329 940
Jun	457 567	88 886	37 641	79 074	30 078	58 054	163 835	25 400	427 022	329 940
Jul	490 869	93 348	39 852	83 963	32 376	62 635	178 694	26 159	430 889	279 883
Ago	486 872	90 914	40 172	83 600	31 287	60 178	180 721	26 169	425 736	278 448
Sep	536 894	96 663	43 609	92 729	35 688	66 709	201 496	26 840	452 822	300 435
Oct	585 655	105 704	47 025	97 565	39 320	74 433	221 608	27 775	464 926	304 833
Nov	584 498	107 329	46 560	96 978	39 759	70 655	223 217	28 186	459 796	294 366
Dic	595 395	107 404	47 279	98 901	41 336	71 184	229 292	28 341	444 798	273 046
14 Ene	597 854	105 165	49 210	94 516	42 572	69 114	237 276	28 864	418 354	252 939
Feb	613 061	111 578	51 747	91 288	42 974	69 008	246 466	29 397	415 443	246 279
Mar	630 783	118 460	53 927	93 793	42 394	70 634	251 574	29 586	426 033	258 664
Abr	637 962	120 935	54 798	92 701	41 133	72 678	255 718	29 887	431 123	262 924
May	660 951	124 997	58 614	92 220	41 789	74 696	268 634	30 810	441 723	266 691

22.24 Acciones. Volumen de contratación.

Sociedad de Bolsas y Sociedades Rectoras de las Bolsas de Valores												Millones de euros	
	Total	Contratación a través del sistema de interconexión bursátil						Resto de contratación					Pro memoria: Ofertas públicas de adquisición
		Volumen de contratación						Total	Bolsa de Madrid	Bolsa de Barcelona	Bolsa de Bilbao	Bolsa de Valencia	
		Total	Bancos	Eléctricas	Construcción	Comunicación	Resto						
1		2=3 a 7	3	4	5	6	7	8= 9 a 12	9	10	11	12	13
08	1 245 129	1 243 167	500 142	175 606	49 891	241 240	276 289	1 962	1 483	471	0	8	17 461
09	898 195	897 187	368 613	128 162	26 556	208 076	165 780	1 008	912	87	1	8	7 189
10	1 038 259	1 037 283	463 005	94 111	33 120	253 550	193 498	975	788	181	4	3	39
11	926 265	925 330	337 426	90 109	35 024	211 433	251 339	935	725	210	-	0	3 872
12	696 262	695 752	284 446	78 071	24 996	111 282	196 956	510	416	94	-	0	1
13	698 744	698 261	285 469	82 762	32 236	106 512	191 283	482	361	121	-	-	242
13 E-M	264 689	264 487	112 290	31 549	12 245	34 443	73 960	202	151	51	-	-	220
14 E-M	341 662	341 462	127 124	37 453	17 732	50 578	107 575	200	150	50	-	-	...
13 Feb	41 708	41 668	16 613	5 177	2 068	6 180	11 629	40	30	10	-	-	-
Mar	51 354	51 314	19 709	6 494	1 963	8 916	14 232	40	30	10	-	-	-
Abr	57 151	57 111	25 815	6 148	2 068	6 757	16 323	40	30	10	-	-	124
May	47 390	47 350	15 869	5 207	3 848	6 273	16 153	40	30	10	-	-	97
Jun	58 232	58 192	20 283	12 304	2 114	6 615	16 876	40	30	10	-	-	2
Jul	72 758	72 718	37 056	12 341	2 747	5 328	15 246	40	30	10	-	-	-
Ago	36 105	36 065	14 278	3 414	2 369	4 803	11 200	40	30	10	-	-	19
Sep	47 994	47 954	21 626	4 710	2 311	6 275	13 032	40	30	10	-	-	-
Oct	91 508	91 468	38 055	5 888	2 809	21 954	22 761	40	30	10	-	-	-
Nov	67 126	67 086	21 091	4 259	2 941	17 802	20 993	40	30	10	-	-	-
Dic	60 333	60 293	20 790	8 297	4 699	9 292	17 215	40	30	10	-	-	-
14 Ene	74 939	74 899	31 595	9 848	3 691	6 672	23 094	40	30	10	-	-	-
Feb	50 973	50 933	22 021	4 515	3 519	4 881	15 997	40	30	10	-	-	...
Mar	64 726	64 686	25 127	7 823	3 786	8 043	18 908	40	30	10	-	-	-
Abr	78 741	78 701	28 153	8 163	3 572	15 788	23 026	40	30	10	-	-	-
May	72 282	72 242	20 229	7 104	3 164	15 194	26 551	40	30	10	-	-	2

22. MERCADOS SECUNDARIOS DE VALORES
B) Mercado bursátil

22.25 Índice de cotización de acciones

Sociedad de Bolsas y Sociedad Rectora de la Bolsa de Madrid

	Bolsa de Madrid								Índice IBEX-35
	Base Dic 85=100	Base diciembre 2004=1000							
	General	Petróleo y energía	Materiales básicos industria y construcción	Bienes de consumo	Servicios de consumo	Servicios financieros e inmobiliarias	del cual Bancos	Tecnología y telecomunicaciones	
	1	2	3	4	5	6	7	8	9
08	975,97	1 285,55	1 112,39	1 292,13	664,52	794,88	745,96	1 146,55	11 742,7
09	1 241,72	1 250,53	1 362,39	1 632,37	879,32	1 170,75	1 119,05	1 408,16	10 092,7
10	1 003,73	1 142,42	1 155,41	1 910,66	878,81	800,18	749,12	1 227,54	10 200,7
11	857,65	1 111,65	989,76	2 019,69	665,86	649,01	596,99	971,29	9 734,6
12	824,70	933,94	910,28	3 142,23	750,17	618,38	568,30	793,86	7 583,2
13	1 011,98	1 110,94	1 173,12	3 679,89	1 191,80	741,55	675,40	975,06	8 715,6
13 May	839,10	1 012,27	972,54	2 978,56	907,97	595,95	543,05	843,37	8 320,6
Jun	781,82	971,37	935,53	2 960,20	888,04	525,81	477,74	800,65	7 762,7
Jul	852,30	1 011,97	996,95	3 150,83	950,87	594,06	540,41	866,46	8 433,4
Ago	840,02	977,18	1 000,43	3 130,98	927,80	594,42	540,97	832,28	8 290,5
Sep	933,30	1 034,29	1 086,24	3 450,41	1 062,42	673,37	614,74	925,12	9 186,1
Oct	1 009,27	1 123,06	1 163,23	3 608,01	1 134,25	727,87	663,39	1 028,72	9 907,9
Nov	1 001,44	1 128,73	1 155,13	3 606,29	1 151,14	730,09	665,46	971,68	9 837,6
Dic	1 011,98	1 110,94	1 173,12	3 679,89	1 191,80	741,55	675,40	975,06	9 916,7
14 Ene	1 012,85	1 097,24	1 210,61	3 546,66	1 223,44	754,93	687,37	946,45	9 920,2
Feb	1 034,34	1 153,63	1 266,60	3 446,43	1 244,37	777,24	708,29	941,89	10 114,2
Mar	1 056,06	1 208,73	1 309,62	3 521,29	1 225,20	788,73	719,08	962,53	10 340,5
Abr	1 070,05	1 225,24	1 325,87	3 480,67	1 189,88	802,48	731,71	996,77	10 459,0
May	1 106,04	1 280,28	1 363,62	3 476,85	1 220,65	836,35	763,81	1 022,86	10 798,7
14 May 1S	1 071,98	1 230,45	1 334,35	3 447,55	1 191,12	802,24	731,01	1 007,46	10 474,5
2S	1 072,79	1 251,46	1 346,90	3 457,82	1 175,84	805,03	734,53	984,60	10 487,2
3S	1 071,33	1 245,92	1 303,31	3 470,08	1 149,86	803,68	734,11	1 005,99	10 478,7
4S	1 081,43	1 256,09	1 324,75	3 423,16	1 187,82	815,29	744,80	1 005,49	10 558,9

22. MERCADOS SECUNDARIOS DE VALORES
B) Mercado bursátil

22.26 Ratio PER (Cotización/Rentabilidad capital)
Bolsa de Madrid

Sociedad Rectora de la Bolsa de Madrid

	Ratio PER (Cotizacion/Rentabilidad capital)						
	Total	Petróleo y energía	Materiales básicos, industria y construcción	Bienes de consumo	Servicios de consumo	Servicios financieros e inmobiliarias	Tecnología y telecomunicaciones
	1	2	3	4	5	6	7
08	8,16	7,49	6,09	16,65	12,28	7,60	11,52
09	14,38	13,00	18,70	25,40	33,58	13,56	11,92
10	9,83	10,22	9,81	19,06	22,86	8,84	7,68
11	9,75	7,46	7,70	20,30	12,78	8,81	15,13
12	18,16	9,24	21,65	27,86	22,94	36,92	8,48
13	33,08	12,57	...	34,92	24,85	63,55	16,95
12 Dic	18,16	9,24	...	27,86	22,94	36,92	8,48
13 Ene	21,63	9,65	...	27,51	24,85	...	8,75
Feb	34,30	9,74	...	28,58	12,58
Mar	32,77	9,23	...	28,01	13,21
Abr	34,20	10,34	...	27,45	14,01
May	35,58	10,71	...	26,16	13,10
Jun	33,91	10,21	...	25,92	12,49
Jul	31,51	10,37	...	28,57	14,05
Ago	27,32	10,09	...	28,71	...	86,62	13,53
Sep	30,26	10,73	...	31,86	...	98,12	15,02
Oct	33,80	11,77	...	34,16	16,72
Nov	32,57	12,56	...	34,45	...	62,06	16,83
Dic	33,08	12,57	...	34,92	...	63,55	16,95
14 Ene	26,41	12,38	...	32,54	...	26,92	16,46
Feb	25,64	16,06	...	29,40	...	23,25	13,37
Mar	26,33	17,05	...	30,20	...	23,62	13,65
Abr	28,02	17,27	...	29,53	...	27,79	14,08
May	28,16	17,42	...	29,41	...	28,49	15,03

22. MERCADOS SECUNDARIOS DE VALORES
B) Mercado bursátil

22.27 Obligaciones. Volumen de contratación

Sociedades Rectoras de las Bolsas de Valores

Millones de euros

	Volumen de contratación											
	Detalle por bolsas					Detalle por instrumentos						
	Total	Bolsa de Madrid	Bolsa de Barcelona	Bolsa de Bilbao	Bolsa de Valencia	Fondos públicos			Otras obligaciones			
						Total	Deuda del Estado	Otros	Total	Bancos	Eléctricas	Otras
1	2	3	4	5	6	7	8	9	10	11	12	
08	79 578	1 161	76 749	1 470	198	71 827	46	71 781	7 751	1 525	0	6 226
09	75 103	603	67 675	6 642	183	71 736	54	71 681	3 367	641	0	2 727
10	67 454	414	62 580	4 082	377	63 741	340	63 401	3 713	327	0	3 386
11	70 978	832	67 875	2 145	125	66 967	791	66 177	4 010	1 769	0	2 242
12	60 247	1 796	56 609	1 534	309	57 370	1 184	56 186	2 877	1 268	0	1 609
13	46 094	387	44 078	1 367	262	43 737	7	43 730	2 360	1 365	-	995
13 E-M	22 834	75	21 959	725	75	21 306	7	21 300	1 528	994	-	535
14 E-M	15 826	136	14 527	443	719	15 014	0	15 013	955	181	-	774
13 Feb	4 120	15	4 002	84	20	3 293	2	3 291	828	822	-	5
Mar	2 922	24	2 707	186	4	2 880	1	2 879	42	39	-	3
Abr	7 269	9	7 220	31	9	6 990	1	6 989	279	59	-	220
May	5 641	13	5 377	215	36	5 291	0	5 291	350	52	-	298
Jun	2 542	38	2 454	37	13	2 481	0	2 481	61	58	-	3
Jul	2 889	62	2 759	65	3	2 823	0	2 823	66	65	-	0
Ago	2 463	5	2 429	28	1	2 454	0	2 454	9	7	-	1
Sep	3 141	16	3 040	65	20	3 108	0	3 108	33	22	-	10
Oct	5 578	85	5 017	395	80	5 109	0	5 108	469	95	-	374
Nov	3 694	70	3 573	29	22	3 593	0	3 593	104	81	-	23
Dic	2 953	36	2 846	23	48	2 863	0	2 863	90	43	-	48
14 Ene	2 530	80	2 364	20	65	2 468	0	2 467	206	87	-	119
Feb	2 418	27	2 209	53	129	2 259	0	2 259	159	38	-	121
Mar	4 182	26	3 518	117	520	3 622	-	3 622	559	37	-	522
Abr	3 687	1	3 573	110	3	3 667	-	3 667	20	9	-	12
May	3 009	2	2 863	143	2	2 998	0	2 998	11	10	-	1

22. MERCADOS SECUNDARIOS DE VALORES
C) Otros mercados de valores

22.28 Mercado organizado de renta fija AIAF
Pagarés de empresa

Millones de euros y porcentajes

	Saldo admitido a cotización	Importes negociados					Tipos de interés				
		Total	Del cual Entre miembros	Hasta seis meses	A un año	A más de un año	A tres meses	A seis meses	A un año	A dieciocho meses	
1	2	3	4	5	6	7	8	9	10	11	12
08	73 105	577 692	83 640	372 693	84 214	120 785	4,43	4,81	4,89	4,94	
09	42 090	529 013	127 692	445 348	46 787	36 878	1,00	1,50	1,67	0,99	
10	23 580	383 282	98 273	291 629	53 399	38 253	0,84	1,36	1,62	0,31	
11	37 549	225 414	49 235	177 447	16 704	31 263	1,92	2,47	3,11	2,82	
12	65 291	193 216	71 745	128 808	49 442	14 966	2,37	2,74	3,24	3,45	
13	117 997	111 863	49 119	90 496	13 132	8 235	2,35	2,39	3,10	1,68	
12 Oct	69 985	12 972	4 438	9 753	2 451	768	2,81	3,26	3,76	3,88	
Nov	69 393	14 126	4 331	9 657	3 670	799	2,63	3,21	3,72	3,84	
Dic	65 291	14 369	6 170	11 685	1 069	1 616	3,00	3,22	3,63	3,82	
13 Ene	61 142	13 351	4 840	11 042	467	1 842	2,74	3,12	3,37	3,52	
Feb	54 693	7 646	2 196	6 142	544	960	2,40	2,94	3,36	3,53	
Mar	50 916	8 275	2 248	5 710	820	1 745	2,20	2,89	2,94	3,66	
Abr	137 136	14 694	7 665	13 514	711	469	2,37	2,97	2,88	3,07	
May	135 657	11 618	4 672	10 089	1 043	486	2,15	2,70	2,83	2,99	
Jun	130 458	10 686	5 800	9 617	998	70	2,43	2,52	2,98	-	
Jul	129 593	10 822	7 804	6 679	2 460	1 682	2,36	2,60	3,56	3,42	
Ago	125 132	3 828	1 604	3 016	677	135	2,45	3,19	3,10	-	
Sep	124 190	7 176	3 182	6 370	629	177	2,23	2,93	2,91	-	
Oct	122 165	7 777	3 348	6 722	738	318	2,28	-	3,01	-	
Nov	120 341	10 308	3 060	6 433	3 788	86	1,96	-	2,74	-	
Dic	117 997	5 684	2 698	5 161	257	266	2,64	2,81	3,49	-	
14 Ene	115 829	3 131	951	2 493	550	88	2,65	3,30	2,88	-	
Feb	111 105	9 854	8 254	9 355	408	91	0,55	0,82	1,13	-	
Mar	104 405	4 916	3 411	3 905	641	370	0,46	0,87	0,91	1,12	
Abr	102 513	5 185	3 524	3 504	1 668	13	0,45	0,65	0,91	1,16	
May	100 303	2 920	1 541	2 178	581	161	0,52	0,82	0,79	1,05	

22. MERCADOS SECUNDARIOS DE VALORES
C) Otros mercados de valores

22.29 Mercado organizado de renta fija AIAF
Obligaciones

Millones de euros, porcentaje y plazo en años

	Importe nego- ciado	No residentes. Emisiones en España. Bonos matador								Cédulas hipotecarias					Obligaciones y bonos simples				
		Importe nego- ciado	Detalle por plazos hasta vencimiento							Del cual		A más de dos años			Del cual		A más de dos años		
			A más de dos años			A más de seis años				Importe nego- ciado (mm)	Entre miem- bros (mm)	Importe nego- ciado (mm)	Tipo de interés	Venci- miento medio	Importe nego- ciado (mm)	Entre miem- bros (mm)	Importe nego- ciado (mm)	Tipo de interés	Venci- miento medio
			Importe nego- ciado	Tipo de interés	Venci- miento medio	Importe nego- ciado	Tipo de interés	Venci- miento medio											
1	2	3	4	5	6	7	8	9	10	11	12	13	14	15	16	17	18		
08	1 825 468	15	14	1,62	4,4	6	1,28	3,2	124	78	99	4,98	6,8	1 702	1 513	1 547	5,25	21,6	
09	3 169 995	62	62	0,75	2,7	8	-	1,0	247	193	200	3,84	8,6	2 923	2 704	2 617	3,46	23,7	
10	3 277 590	183	183	0,66	3,6	41	0,72	3,1	266	200	194	3,78	5,1	3 011	2 818	2 342	3,74	20,2	
11	5 223 087	133	126	2,92	4,8	71	1,89	5,9	601	515	474	4,65	5,1	4 622	4 405	4 071	5,00	29,1	
12	2 375 540	525	437	1,65	6,8	102	1,13	6,3	929	793	572	4,70	5,1	1 446	1 256	1 128	5,80	19,2	
13	1 181 539	107	24	0,18	2,3	19	0,18	2,2	336	255	296	2,94	7,7	845	707	536	3,91	11,2	
12 Oct	334 827	21	21	2,81	7,7	17	2,29	9,0	133	126	46	4,29	4,3	201	191	151	5,12	25,2	
Nov	160 763	13	7	2,62	4,1	-	-	-	32	26	15	3,59	3,9	129	123	106	4,86	33,0	
Dic	205 275	9	9	2,05	8,8	9	2,05	8,8	94	84	79	3,38	9,0	111	96	77	4,25	19,6	
13 Ene	140 150	-	-	-	-	-	-	-	66	55	60	3,23	6,4	75	62	50	4,14	12,4	
Feb	91 702	-	-	-	-	-	-	-	26	18	23	3,32	6,2	66	58	48	4,36	16,3	
Mar	145 308	10	9	2,21	8,6	9	2,21	8,6	20	14	18	3,26	6,7	126	118	72	3,99	9,6	
Abr	124 068	-	-	-	-	-	-	-	31	26	28	2,83	5,8	93	78	57	3,84	12,1	
May	117 124	80	-	-	-	-	-	-	33	24	28	2,54	6,1	85	69	56	3,40	11,4	
Jun	71 637	11	10	-	6,0	4	-	10,2	27	21	23	2,87	7,1	45	36	25	3,72	12,0	
Jul	102 578	-	-	-	-	-	-	-	15	10	10	3,30	4,0	88	73	51	5,02	11,1	
Ago	78 197	-	-	-	-	-	-	-	22	9	21	2,90	13,1	56	47	39	5,63	12,7	
Sep	51 845	-	-	-	-	-	-	-	14	7	12	3,33	9,0	38	30	23	4,18	9,3	
Oct	104 781	-	-	-	-	-	-	-	52	49	50	2,40	13,4	52	42	33	3,12	9,8	
Nov	40 837	5	5	-	9,0	5	-	9,0	10	5	8	3,23	5,6	31	17	19	2,61	4,9	
Dic	113 311	1	0	-	4,5	-	-	-	22	15	16	2,20	8,4	92	78	62	2,89	13,2	
14 Ene	87 833	4	-	-	-	-	-	-	25	20	22	1,89	10,5	63	49	42	3,21	10,9	
Feb	134 075	-	-	-	-	-	-	-	38	31	33	1,67	9,9	96	80	79	2,50	21,8	
Mar	139 409	1	1	-	2,6	-	-	-	49	40	41	2,22	10,9	91	78	68	2,36	9,0	
Abr	117 148	-	-	-	-	-	-	-	43	39	36	2,10	9,3	74	62	45	2,02	4,8	
May	125 341	-	-	-	-	-	-	-	44	37	36	2,02	9,0	82	65	61	2,27	6,1	

22. MERCADOS SECUNDARIOS DE VALORES
C) Otros mercados de valores

22.30 Mercados oficiales de opciones y futuros financieros
Operaciones realizadas y posiciones abiertas

Miles de contratos

	Renta variable								Renta fija: Bono nacional a 10 años			
	Futuros financieros				Opciones financieras							
	Ibex-35		Acciones		Ibex-35		Acciones		Futuros financieros		Opciones financieras	
	Operaciones realizadas	Posiciones abiertas	Operaciones realizadas	Posiciones abiertas	Operaciones realizadas	Posiciones abiertas	Operaciones realizadas	Posiciones abiertas	Operaciones realizadas	Posiciones abiertas	Operaciones realizadas	Posiciones abiertas
	1	2	3	4	5	6	7	8	9	10	11	12
08	7 605	60	46 238	1 620	829	168	18 317	4 669	-	-	-	-
09	5 752	55	44 587	799	436	94	33 510	7 728	-	-	-	-
10	6 639	43	19 684	1 679	297	54	37 607	8 553	-	-	-	-
11	5 591	48	27 579	1 948	220	37	29 410	8 898	-	-	-	-
12	4 988	51	21 246	1 307	421	57	34 507	8 261	-	-	-	-
13	5 778	74	14 994	962	517	57	26 945	8 219	-	-	-	-
12 Oct	338	52	1 951	1 108	44	96	1 776	13 172	-	-	-	-
Nov	289	47	524	1 107	42	107	1 857	13 905	-	-	-	-
Dic	264	51	1 926	1 307	57	57	4 163	8 261	-	-	-	-
13 Ene	329	64	1 860	1 105	40	63	2 088	9 177	-	-	-	-
Feb	477	59	534	1 295	48	84	1 925	10 429	-	-	-	-
Mar	480	64	1 830	969	39	81	2 691	9 401	-	-	-	-
Abr	513	72	529	715	32	81	1 347	9 960	-	-	-	-
May	481	76	427	974	31	88	2 036	10 841	-	-	-	-
Jun	567	63	2 465	1 412	52	78	2 576	9 664	-	-	-	-
Jul	473	66	764	931	35	79	2 030	10 754	-	-	-	-
Ago	437	68	31	938	53	81	1 298	11 411	-	-	-	-
Sep	441	76	1 987	1 199	33	78	2 485	10 974	-	-	-	-
Oct	545	90	921	1 110	54	101	3 403	12 162	-	-	-	-
Nov	556	82	1 086	1 718	41	114	2 431	12 483	-	-	-	-
Dic	479	74	2 559	962	59	57	2 633	8 219	-	-	-	-
14 Ene	660	78	755	1 201	83	80	2 905	8 690	-	-	-	-
Feb	523	74	1 961	2 221	56	99	1 468	9 257	-	-	-	-
Mar	582	77	1 843	1 818	49	87	2 374	8 260	-	-	-	-
Abr	559	81	645	1 362	59	92	1 777	8 905	-	-	-	-
May	535	85	1 454	929	44	101	1 804	9 568	-	-	-	-

CAPÍTULO 23 PRODUCCIÓN Y DEMANDA

23. PRODUCCIÓN Y DEMANDA
A) Índice de producción industrial

23.1 General y resumen

Instituto Nacional de Estadística

Año base 2010

		Índice general	Por ramas de actividad (CNAE 2009)			Por destino económico de los bienes					
			Extrac- tivas	Manufac- tureras	Suministro de energía eléctrica, gas, vapor y aire acondi- cionado	Energía	Bienes de equipo	Bienes inter- medios	Bienes de consumo		
									Total	Duradero	No duradero
		1	2	3	4	5	6	7	8	9	10
08	MP	118,3	126,5	119,8	105,2	106,7	133,4	123,8	108,7	150,8	103,8
09	MP	99,1	95,8	99,4	97,2	97,5	103,4	97,3	99,1	108,0	98,1
10	MP	100,0	100,0	100,0	100,0	100,0	100,0	100,0	100,0	100,0	100,0
11	MP	98,0	81,3	98,4	96,3	97,2	100,1	97,3	98,0	88,5	99,1
12	MP	91,8	62,1	91,0	96,4	98,1	89,1	88,6	93,3	76,5	95,3
13	MP	90,2	53,3	89,7	92,6	95,5	90,2	86,3	91,3	67,2	94,1
13 E-A	MP	89,3	50,3	88,9	95,5	94,3	88,0	87,0	89,6	65,8	92,4
14 E-A	MP	91,2	51,4	91,7	92,3	92,3	92,7	89,5	91,5	64,6	94,7
13 Ene	P	89,8	53,9	88,0	102,6	100,6	82,5	87,3	90,9	62,6	94,2
Feb	P	87,5	51,6	87,0	94,6	92,4	87,7	84,8	87,3	66,4	89,7
Mar	P	88,3	43,0	87,6	96,7	94,1	89,3	85,3	87,1	65,8	89,5
Abr	P	91,8	52,7	92,9	88,2	90,3	92,5	90,8	93,3	68,5	96,2
May	P	95,1	54,7	96,9	85,1	90,6	99,0	94,5	96,2	74,2	98,7
Jun	P	92,0	59,4	92,7	83,4	91,9	98,1	90,6	89,2	68,8	91,5
Jul	P	99,7	60,5	98,5	97,7	107,9	100,8	93,9	99,9	78,6	102,4
Ago	P	73,0	41,6	67,6	91,0	100,9	53,3	63,5	79,9	45,3	84,0
Sep	P	92,6	60,0	92,7	88,9	95,0	94,7	89,5	93,1	72,8	95,5
Oct	P	97,5	61,9	99,3	90,1	91,8	103,2	94,9	100,2	77,9	102,8
Nov	P	91,8	57,2	92,4	91,8	90,8	96,7	87,4	94,0	67,9	97,1
Dic	P	83,5	42,7	80,8	101,2	99,4	84,7	72,7	84,3	57,9	87,3
14 Ene	P	89,5	52,6	88,5	99,4	97,0	83,6	86,8	92,2	59,4	96,0
Feb	P	90,0	49,4	90,4	92,5	90,9	93,2	87,8	89,6	64,3	92,5
Mar	P	95,4	53,2	96,7	92,1	93,1	100,6	94,0	94,6	69,1	97,6
Abr	P	90,0	50,5	91,3	85,1	88,2	93,3	89,2	89,8	65,4	92,6

23. PRODUCCIÓN Y DEMANDA
A) Índice de producción industrial

23.2 Por ramas de actividad (CNAE 2009)
Industrias extractivas y manufactureras

Instituto Nacional de Estadística

Año base 2010

		Industrias extractivas			Industrias manufactureras						
		Total	Extracción de antracita hulla y lig-nito	Otras industrias extracti-vas	Total	Alimen-tación	Fabrica-ción de bebidas	Tabaco	Textil	Confección de prendas de vestir	Cuero y calzado
		1	2	3	4	5	6	7	8	9	10
08	MP	126,5	110,6	133,7	119,8	98,7	111,7	119,4	118,0	138,5	122,8
09	MP	95,8	92,0	97,4	99,4	97,9	106,1	105,1	93,3	111,1	98,0
10	MP	100,0	100,0	100,0	100,0	100,0	100,0	100,0	100,0	100,0	100,0
11	MP	81,3	69,3	84,7	98,4	100,2	97,9	102,8	94,6	92,3	103,0
12	MP	62,1	64,2	60,6	91,0	97,1	97,3	103,3	89,8	85,8	94,2
13	MP	53,3	44,0	54,1	89,7	96,3	94,4	100,2	90,8	88,9	91,4
13 E-A	MP	50,3	37,3	52,3	88,9	93,1	86,3	114,0	93,7	92,7	103,5
14 E-A	MP	51,4	43,8	51,8	91,7	98,7	87,7	100,1	93,4	88,7	107,0
13 Ene	P	53,9	49,8	53,0	88,0	97,5	81,9	127,9	89,7	94,8	111,5
Feb	P	51,6	50,4	50,1	87,0	89,5	79,2	111,8	91,4	99,8	112,7
Mar	P	43,0	18,4	48,4	87,6	89,3	90,1	112,6	93,7	87,7	97,7
Abr	P	52,7	30,6	57,5	92,9	96,2	94,0	103,6	99,9	88,5	92,0
May	P	54,7	27,9	60,6	96,9	98,8	104,4	108,2	104,8	84,7	83,9
Jun	P	59,4	46,9	61,5	92,7	91,4	98,3	91,9	93,8	77,3	86,3
Jul	P	60,5	48,8	62,1	98,5	99,6	112,9	85,1	103,8	102,3	109,5
Ago	P	41,6	36,4	41,4	67,6	93,6	98,1	76,2	37,5	86,0	66,9
Sep	P	60,0	56,6	59,2	92,7	99,1	90,7	97,1	96,0	102,5	93,5
Oct	P	61,9	57,0	61,4	99,3	105,2	97,1	128,4	105,1	95,5	89,4
Nov	P	57,2	59,8	54,2	92,4	97,7	98,4	95,5	95,6	86,9	78,7
Dic	P	42,7	45,2	40,0	80,8	97,9	87,9	64,1	78,2	61,1	74,9
14 Ene	P	52,6	57,4	49,1	88,5	103,5	87,5	94,9	85,7	85,3	111,4
Feb	P	49,4	41,7	50,1	90,4	97,1	76,8	103,1	88,3	91,1	117,6
Mar	P	53,2	40,5	55,0	96,7	99,3	89,6	112,1	100,1	90,6	112,3
Abr	P	50,5	35,7	53,0	91,3	94,9	97,1	90,2	99,4	87,8	86,6

23. PRODUCCIÓN Y DEMANDA
A) Índice de producción industrial

23.3 Por ramas de actividad (CNAE 2009)
Industrias manufactureras (continuación 1)

Instituto Nacional de Estadística

Año base 2010

		Industrias manufactureras									
		Madera y corcho, excepto muebles; cestería y espartería	Papel	Artes gráficas y reproducción de soportes grabados	Coquerías y refino de petróleo	Química	Fabricación de productos farmacéuticos	Fabricación de productos de caucho y plásticos	Fabricación de otros productos minerales no metálicos	Metalurgia	Fabricación de productos metálicos, excepto maquinaria y equipo
		1	2	3	4	5	6	7	8	9	10
08	MP	143,4	104,8	113,6	110,7	97,3	91,3	111,3	148,6	118,7	139,2
09	MP	107,6	95,2	99,3	99,2	95,4	91,4	92,5	105,4	89,7	106,8
10	MP	100,0	100,0	100,0	100,0	100,0	100,0	100,0	100,0	100,0	100,0
11	MP	94,4	99,9	91,8	99,2	101,1	100,5	98,8	90,8	101,1	98,1
12	MP	78,7	99,6	82,3	105,2	94,1	100,2	90,0	75,5	93,6	82,9
13	MP	76,0	98,3	73,9	104,9	92,9	103,2	91,3	69,9	92,1	81,7
13 E-A	MP	75,7	99,8	75,6	104,2	93,4	103,8	92,6	68,2	95,6	81,0
14 E-A	MP	78,6	100,7	72,1	105,1	97,0	101,8	97,6	69,8	100,3	84,0
13 Ene	P	74,6	103,7	72,6	106,0	94,2	105,8	91,6	65,1	91,8	82,4
Feb	P	72,4	95,8	69,7	98,5	89,1	103,5	92,3	67,8	91,6	78,8
Mar	P	71,1	97,5	76,5	102,2	91,5	96,8	90,0	67,8	97,8	78,5
Abr	P	84,9	102,3	83,5	110,3	98,8	108,9	96,6	72,2	101,2	84,2
May	P	82,9	107,5	79,4	110,5	100,8	112,2	100,7	77,6	102,6	92,8
Jun	P	79,6	97,3	69,1	105,0	95,2	105,8	96,7	75,2	95,9	89,9
Jul	P	84,9	103,8	66,8	114,4	102,9	119,9	102,2	78,6	93,0	93,2
Ago	P	44,9	83,6	64,1	106,9	84,2	65,3	64,7	53,4	66,1	54,0
Sep	P	71,1	96,4	71,4	103,5	96,0	100,7	96,5	73,1	94,0	85,2
Oct	P	87,9	105,8	84,0	102,5	97,4	115,2	99,1	78,4	99,2	91,0
Nov	P	84,8	99,2	79,1	90,4	89,4	116,4	91,4	71,3	93,9	82,2
Dic	P	73,1	87,0	70,7	108,5	75,2	87,3	73,4	58,9	78,0	68,0
14 Ene	P	74,5	102,5	67,6	101,9	95,0	102,9	94,3	64,8	98,2	77,8
Feb	P	75,0	96,2	68,5	100,0	94,5	101,1	96,4	67,8	97,5	84,1
Mar	P	80,0	101,4	78,9	109,6	100,8	108,6	102,1	75,5	107,1	89,0
Abr	P	84,8	102,4	73,2	108,9	97,8	94,5	97,6	71,3	98,5	85,3

23. PRODUCCIÓN Y DEMANDA
A) Índice de producción industrial

23.4 Por ramas de actividad (CNAE 2009)
Industrias manufactureras (continuación 2) y resto

Instituto Nacional de Estadística

Año base 2010

		Industrias manufactureras								Suministro de energía eléctrica, gas, vapor y aire acondicionado
		Fabricación de productos informáticos, electrónicos y ópticos	Fabricación de material y equipo eléctrico	Fabricación de maquinaria y equipo n.c.o.p.	Fabricación de vehículos de motor, remolques y semirremolques	Fabricación de otro material de transporte	Fabricación de muebles	Otras industrias manufactureras	Reparación e instalación de maquinaria y equipo	
		1	2	3	4	5	6	7	8	9
08	MP	131,8	140,8	142,5	123,8	129,1	157,4	113,4	148,3	105,2
09	MP	97,1	102,8	104,5	89,2	113,1	109,6	94,8	123,4	97,2
10	MP	100,0	100,0	100,0	100,0	100,0	100,0	100,0	100,0	100,0
11	MP	88,8	97,0	108,0	104,7	89,2	90,6	95,5	94,1	96,3
12	MP	72,1	87,6	107,9	93,0	87,2	76,3	94,0	81,6	96,4
13	MP	67,5	82,8	109,1	98,9	79,0	65,6	100,4	78,8	92,6
13 E-A	MP	63,1	81,8	100,6	100,8	80,8	64,3	100,3	76,8	95,5
14 E-A	MP	70,6	82,8	100,2	111,0	80,8	62,3	104,5	75,7	92,3
13 Ene	P	57,0	80,4	85,1	98,4	78,4	58,2	103,1	76,4	102,6
Feb	P	66,4	82,6	97,1	106,1	79,3	64,6	90,1	74,2	94,6
Mar	P	63,0	82,7	112,6	96,9	78,5	64,4	97,0	76,3	96,7
Abr	P	66,0	81,4	107,6	101,7	86,9	70,1	110,8	80,3	88,2
May	P	75,8	84,9	114,0	110,7	87,8	73,7	113,7	78,4	85,1
Jun	P	71,4	88,4	122,8	105,4	88,2	68,6	107,7	76,1	83,4
Jul	P	78,9	94,4	122,7	108,8	85,5	78,5	118,0	77,2	97,7
Ago	P	36,3	55,8	67,0	46,5	40,2	41,9	52,2	67,0	91,0
Sep	P	72,4	93,6	111,6	108,6	80,3	66,4	109,1	79,3	88,9
Oct	P	74,7	96,7	122,3	117,2	96,1	75,1	109,5	89,9	90,1
Nov	P	76,0	83,8	118,6	107,5	86,4	65,9	103,6	87,9	91,8
Dic	P	72,7	69,2	128,0	78,8	60,5	59,4	90,1	82,8	101,2
14 Ene	P	64,2	79,1	91,9	100,3	72,2	55,8	94,0	72,9	99,4
Feb	P	70,0	83,3	97,2	115,4	84,3	62,2	107,1	73,2	92,5
Mar	P	79,5	90,8	109,8	118,2	92,6	65,5	112,8	79,4	92,1
Abr	P	68,7	78,0	101,8	110,1	74,0	65,7	104,1	77,0	85,1

23. PRODUCCIÓN Y DEMANDA
B) Indicadores de energía

23.5 Producción y consumo interior bruto de energía primaria

Boletín Trimestral de Coyuntura Energética del Ministerio de Industria, Energía y Turismo

Miles de toneladas equivalentes de petróleo y porcentaje

		Producción interior bruta							Consumo interior bruto							
		Total	Petróleo	Carbón	Gas natural	Electricidad primaria			Energías renovables (a)	Total	Petróleo	Carbón	Gas natural	Electricidad primaria	Energías renovables (a)	Relación de autoabastecimiento
						Total	Hidráulica	Nuclear								
1	2	3	4	5	6	7	8	9	10	11	12	13	14	15		
09	P	30 278	107	3 810	12	16 021	2 271	13 750	10 327	129 773	63 473	9 562	31 219	15 324	10 194	23,3
10	P	34 326	125	3 296	45	19 793	3 638	16 155	11 067	129 829	61 160	7 163	31 123	19 077	11 306	26,5
11	P	31 883	102	2 648	46	17 673	2 631	15 042	11 414	129 257	58 372	12 709	28 930	17 149	12 097	24,7
12	P	33 368	145	2 462	52	17 786	1 767	16 020	12 923	130 135	53 978	14 986	28 184	18 750	14 237	25,7
12 E-D	P	33 368	145	2 462	52	17 786	1 767	16 020	12 923	130 135	53 978	14 986	28 184	18 750	14 237	25,7
13 E-D	P	33 748	385	1 688	50	17 948	3 163	14 785	13 678	120 958	52 934	10 531	26 077	17 369	14 046	28,0
12 Nov	P	2 618	33	238	5	1 282	172	1 110	1 061	10 755	4 371	1 254	2 583	1 374	1 171	24,3
Dic	P	2 815	35	147	5	1 416	227	1 190	1 213	10 871	4 265	1 017	2 764	1 484	1 341	25,9
13 Ene	P	2 969	35	149	5	1 501	251	1 250	1 279	10 701	4 237	882	2 796	1 470	1 316	27,7
Feb	P	2 938	29	139	5	1 507	304	1 203	1 258	9 972	3 946	792	2 495	1 452	1 288	29,5
Mar	P	3 032	32	46	5	1 791	376	1 415	1 158	10 160	4 382	456	2 383	1 754	1 185	29,8
Abr	P	2 868	32	70	5	1 658	446	1 212	1 103	9 548	4 397	369	2 017	1 623	1 142	30,0
May	P	2 697	34	104	3	1 411	325	1 086	1 145	9 452	4 264	594	2 019	1 400	1 175	28,5
Jun	P	2 787	31	147	3	1 451	273	1 177	1 156	9 246	4 127	730	1 784	1 420	1 185	30,1
Jul	P	2 973	34	176	4	1 629	236	1 393	1 130	10 909	4 927	1 431	1 845	1 538	1 168	27,3
Ago	P	2 838	32	147	4	1 558	186	1 372	1 098	10 094	4 539	1 212	1 691	1 514	1 139	28,1
Sep	P	2 680	31	189	4	1 452	158	1 294	1 004	9 883	4 355	1 175	1 934	1 381	1 038	27,1
Oct	P	2 591	33	182	4	1 350	162	1 188	1 022	10 011	4 645	1 034	2 000	1 292	1 041	25,9
Nov	P	2 829	31	214	4	1 352	243	1 109	1 227	10 103	4 567	650	2 363	1 275	1 248	28,0
Dic	P	2 546	32	125	4	1 288	203	1 085	1 097	10 879	4 549	1 206	2 749	1 252	1 123	23,4

a. Hasta diciembre de 2002 comprende "Energía eólica, residuos sólidos urbanos y otros combustibles sólidos". A partir de enero 2003 "Energía eólica, energía solar, biomasa y residuos (Energías renovables)". En el segundo trimestre de 2010 se ha producido un cambio metodológico en las series correspondientes a la producción y el consumo de las "Energías renovables" que consiste en la inclusión, por primera vez, del consumo para el uso final de estas energías. Este cambio afecta a estas series desde enero de 2005. Las series mensuales sólo están disponibles desde abril de 2008 por lo que, desde enero de 2005 hasta marzo de 2008, los datos mensuales se han estimado aplicando a los totales anuales disponibles, el porcentaje que representa cada mes sobre el total anual en las series que no incluyen el consumo final.

Nota : Para todas las series mensuales, los datos anuales no siempre se corresponden con la suma anual de los datos mensuales. Cuando esto ocurre, las diferencias entre el dato anual y la suma de datos mensuales se reparten uniformemente a lo largo del año.

23. PRODUCCIÓN Y DEMANDA
B) Indicadores de energía

23.6 Electricidad: producción y consumo

Red Eléctrica de España (REE)

Millones de KWH

		Producción interior					Consumo			
		Total	Térmica convencional (a)	Hidráulica	Nuclear	Régimen especial	Exportación -Importación	Consumo interior bruto	Consumos generación y bombeo	Consumo interior neto
		1=2+3+4+5	2	3	4	5	6	7=1-6	8	9=7-8
08		305 175	155 867	21 428	58 973	68 907	11 040	294 135	13 059	281 076
09		288 057	129 607	23 862	52 761	81 827	8 086	279 971	11 793	268 177
10		296 059	103 626	38 653	61 990	91 790	8 333	287 726	12 030	275 696
11		287 252	109 138	27 571	57 731	92 811	6 090	281 161	11 344	269 818
12		292 111	107 714	19 455	61 470	103 472	11 200	280 911	13 761	267 149
13		280 835	77 972	33 953	56 815	112 095	6 751	274 084	13 066	261 018
13 E-A		95 473	19 607	15 240	19 517	41 109	1 848	93 624	5 250	88 375
14 E-A	P	92 294	15 071	18 918	20 467	37 838	1 410	90 884	4 504	86 380
13 Feb		23 391	5 617	3 243	4 622	9 910	642	22 749	1 083	21 666
Mar		24 338	3 971	4 281	5 436	10 650	430	23 908	1 528	22 379
Abr		22 330	3 164	4 964	4 655	9 547	411	21 919	1 356	20 563
May		21 675	4 790	3 322	4 172	9 391	132	21 543	925	20 618
Jun		21 599	5 107	2 794	4 517	9 181	359	21 240	902	20 338
Jul		25 122	9 082	2 388	5 383	8 269	1 060	24 061	1 017	23 045
Ago		23 505	8 349	1 926	5 276	7 953	518	22 988	941	22 047
Sep		22 679	8 283	1 684	4 975	7 737	822	21 857	920	20 937
Oct		22 766	8 051	1 760	4 557	8 398	679	22 087	966	21 121
Nov		23 420	5 839	2 554	4 257	10 770	893	22 527	876	21 651
Dic		24 596	8 863	2 285	4 160	9 287	440	24 156	1 269	22 887
14 Ene	P	24 592	4 966	3 956	4 742	10 928	28	24 564	1 386	23 177
Feb	P	22 979	3 108	5 427	4 924	9 519	491	22 488	1 059	21 430
Mar	P	23 255	3 601	4 887	5 512	9 255	226	23 029	1 003	22 026
Abr	P	21 468	3 396	4 649	5 288	8 136	665	20 803	1 056	19 747

a. A partir de 1 enero de 2011 incluye GICC (Elgogás) debido a que según el R.D.134/2010, esta central está obligada a participar, como unidad vendedora que utiliza carbón autóctono como combustible, en el proceso de resolución de restricciones por garantía de suministro.

23. PRODUCCIÓN Y DEMANDA
C) Indicadores de construcción, acero y cemento

23.7 Edificación y vivienda
Licencias de obra mayor

Ministerio de Fomento

Unidades, miles de metros cuadrados

	Edificios de nueva planta												Obras de reha- bili- tación	Obras de demolición		Pro memoria	
	Edificios a construir (unidades)						Superficie (miles de m²)							Superficie total (miles de m²)	Superficie (miles de m²)		
	Total	Residenciales				No resi- denciales	De terre- nos, so- lares o parcelas afectados por edi- ficación residen- cial	De los edificios							Demo- lida to- tal- mente		Demo- lida par- cial- mente
		Nº de vi- vien- das	Total edificios	Destina- dos a viviendas	Resi- den- cia co- lec- tiva			Total	Residenciales			No resi- denciales					
									Total	Destina- dos a vi- viendas	Resi- den- cia co- lec- tiva						
	1=3+6	2	3=4+5	4	5	6	7	8=9+12	9=10+11	10	11	12	13	14	15	16	
10	44 781	91 645	35 110	34 317	793	9 671	30 426	26 706	18 488	17 752	736	8 218	2 761	2 180	1 440	94 633	
11	38 973	76 005	30 194	30 052	142	8 779	27 679	22 323	15 245	14 809	436	7 078	1 740	4 509	1 380	77 725	
12	28 956	57 543	21 038	20 923	115	7 918	18 412	17 953	11 585	11 353	232	6 368	1 522	1 990	1 873	57 490	
13	24 052	31 236	16 267	16 012	255	7 785	19 427	13 068	6 573	6 059	514	6 495	1 190	1 518	1 239	30 098	
13 E-E	1 805	2 469	1 220	1 219	1	585	2 337	806	440	435	5	366	166	97	73	2 528	
14 E-E	1 724	2 864	1 200	1 193	7	524	977	749	534	522	12	215	87	89	57	2 813	
12 Oct	2 657	4 542	1 812	1 785	27	845	1 555	1 384	887	856	31	497	156	249	97	4 413	
Nov	2 670	6 461	1 834	1 831	3	836	1 987	1 678	1 303	1 299	4	375	139	99	170	7 102	
Dic	1 915	3 845	1 252	1 245	7	663	2 360	1 247	792	774	18	455	139	195	128	3 752	
13 Ene	1 805	2 469	1 220	1 219	1	585	2 337	806	440	435	5	366	166	97	73	2 528	
Feb	2 123	4 470	1 528	1 521	7	595	1 548	1 279	745	718	27	534	97	85	228	4 467	
Mar	2 244	3 354	1 575	1 520	55	669	1 956	1 066	625	601	24	441	100	114	73	3 329	
Abr	1 999	2 414	1 286	1 277	9	713	1 874	965	435	413	22	530	90	114	71	2 291	
May	2 157	1 978	1 326	1 304	22	831	1 945	932	510	476	34	422	76	157	135	1 495	
Jun	1 730	2 105	1 222	1 198	24	508	1 412	1 046	660	448	212	386	156	171	125	1 878	
Jul	2 563	2 777	1 692	1 666	26	871	1 260	1 169	653	584	69	516	133	109	129	2 827	
Ago	1 671	2 018	1 227	1 221	6	444	1 669	1 590	371	366	5	1 219	43	72	95	1 937	
Sep	2 126	2 518	1 373	1 360	13	753	1 183	899	545	491	54	354	70	102	70	2 412	
Oct	2 075	2 311	1 358	1 331	27	717	1 578	983	568	520	48	415	112	156	94	2 214	
Nov	1 826	2 349	1 227	1 218	9	599	1 402	807	484	476	8	323	87	210	82	2 261	
Dic	1 733	2 473	1 233	1 177	56	500	1 263	1 526	537	531	6	989	60	131	64	2 459	
14 Ene	1 724	2 864	1 200	1 193	7	524	977	749	534	522	12	215	87	89	57	2 813	

23. PRODUCCIÓN Y DEMANDA
C) Indicadores de construcción, acero y cemento

23.8 Obras en edificación

Ministerio de Fomento

Unidades, miles de metros cuadrados, millones de euros

	Visados de dirección de obra													Certificados fin obra		
	Número de edificios (unidades)							Superficies (miles de m²)				Presupuesto de ejecución de obras (millones de euros)		Número de edificios (unidades)		Valor liquidación de ejecución material de obra (millones de euros)
	Obra nueva			Ampliación		Reforma		Obra nueva		Ampliación						
	Del cual			Del cual		Del cual		Del cual		Del cual		Obra nueva ampliación y reforma	Pro memoria	Total	Número de viviendas que incluyen	
	Total	Destinados a viviendas	Número de viviendas que incluyen	Total	Destinados a viviendas	Total	Destinados a viviendas	Total	Destinados a viviendas	Total	Destinados a viviendas					
	1	2	3	4	5	6	7	8	9	10	11	12	13	14	15	16
11	28 623	23 076	78 286	3 777	2 833	34 498	28 610	19 958	14 129	1 119	416	11 321	820	64 197	157 405	17 215
12	20 758	16 207	44 162	3 263	2 423	27 674	22 934	12 525	8 498	1 032	349	7 376	566	52 225	114 991	14 340
13	16 676	12 839	34 288	2 399	1 708	27 303	22 290	10 243	6 776	762	277	6 207	485	38 380	64 817	8 314
13 E-A	5 806	4 441	12 809	825	615	8 487	7 003	3 704	2 490	199	97	2 158	193	12 778	21 553	2 767
14 E-A	5 450	4 312	11 680	717	534	9 183	7 312	3 326	2 306	506	82	2 093	146	10 522	16 857	2 265
13 Ene	1 408	1 125	3 274	196	149	1 886	1 537	833	621	67	26	571	49	3 201	4 739	624
13 Feb	1 516	1 164	4 298	211	157	2 060	1 710	1 265	823	41	25	618	71	3 123	5 599	739
13 Mar	1 351	1 002	2 619	191	130	2 050	1 717	777	511	48	20	458	38	2 954	5 713	696
13 Abr	1 531	1 150	2 618	227	179	2 491	2 039	828	535	43	26	510	35	3 500	5 502	709
13 May	1 629	1 283	2 628	195	130	2 723	2 200	855	551	54	24	558	45	3 536	7 224	816
13 Jun	1 406	1 057	2 900	244	186	2 531	2 009	896	565	176	40	590	44	3 009	5 726	712
13 Jul	1 757	1 381	3 979	228	161	2 955	2 382	1 069	810	51	22	633	40	4 326	7 361	873
13 Ago	858	666	1 585	142	97	1 625	1 330	473	318	55	16	316	22	1 803	2 733	329
13 Sep	1 278	994	2 190	196	138	2 212	1 822	663	463	42	18	421	37	2 869	4 462	594
13 Oct	1 541	1 172	2 824	186	120	2 735	2 275	1 045	554	60	18	584	33	3 555	5 604	802
13 Nov	1 299	987	2 489	198	137	2 171	1 756	756	484	66	21	485	37	3 106	4 918	683
13 Dic	1 102	858	2 884	185	124	1 864	1 513	782	542	59	19	462	34	3 398	5 236	739
14 Ene	1 238	1 012	2 494	181	122	2 077	1 678	787	510	57	18	502	28	2 589	4 789	552
14 Feb	1 344	1 024	2 660	186	140	2 146	1 791	745	520	85	21	498	38	2 748	4 385	522
14 Mar	1 539	1 191	3 545	179	137	2 476	1 937	865	678	315	22	559	47	2 785	4 052	601
14 Abr	1 329	1 085	2 981	171	135	2 484	1 906	929	598	49	21	534	34	2 400	3 631	591

23. PRODUCCIÓN Y DEMANDA
C) Indicadores de construcción, acero y cemento

23.9 Licitación oficial por tipología de obra

Ministerio de Fomento

Millones de euros

	Total	Administraciones públicas (S.13)							Entidades públicas estatales (S.11)		
		Total	Edificación					Ingeniería civil	Total	Edificación	Ingeniería civil
			Total	Residencial			No residencial				
				Total	Viviendas familiares	Estableci- mientos colectivos					
	1=2+9	2=3+8	3=4+7	4=5+6	5	6	7	8	9=10+11	10	11
09	35 320	27 063	9 597	2 420	1 064	1 356	7 177	17 466	8 258	568	7 690
10	21 591	18 632	7 619	1 501	665	836	6 119	11 013	2 959	449	2 510
11	10 854	7 791	3 120	690	326	365	2 429	4 671	3 063	299	2 765
12	5 908	4 107	1 585	218	123	96	1 366	2 522	1 801	167	1 634
13	6 930	4 974	1 589	309	191	118	1 280	3 384	1 956	113	1 843
13 E-A	1 735	1 168	471	79	61	18	392	697	567	25	542
14 E-A	3 259	2 267	542	111	73	38	431	1 725	993	47	946
13 Ene	364	270	94	18	11	7	75	177	93	5	89
13 Feb	532	230	92	31	31	-	61	138	301	3	299
13 Mar	455	339	136	15	9	5	121	203	117	8	108
13 Abr	384	329	149	16	10	6	134	179	55	9	47
13 May	426	372	134	47	25	23	87	238	54	5	49
13 Jun	458	390	81	25	8	17	56	309	67	8	60
13 Jul	792	682	135	15	4	11	119	547	110	7	103
13 Ago	781	588	127	17	2	15	110	461	193	19	174
13 Sep	415	400	152	13	10	3	138	248	15	5	10
13 Oct	560	417	130	7	4	3	123	286	144	17	126
13 Nov	657	416	122	30	14	16	92	294	240	16	224
13 Dic	1 107	540	237	75	62	13	162	303	567	12	555
14 Ene	971	907	116	25	21	5	90	792	63	3	61
14 Feb	785	390	71	11	3	8	61	319	395	19	376
14 Mar	906	456	179	58	35	23	121	277	450	6	444
14 Abr	597	513	176	17	14	3	159	337	85	19	65

23. PRODUCCIÓN Y DEMANDA
C) Indicadores de construcción, acero y cemento

23.10 Índices de producción de la industria de la construcción

Ministerio de Fomento

Base 100 = 1 enero 2009

	Nueva contratación				Trabajos realizados por las empresas				Ingresos de explotación				Subcontratas cedidas a otras empresas			
	Total	Edifi- cación	Inge- nería civil	Otras acti- vida- des	Total	Edifi- cación	Inge- nería civil	Otras acti- vida- des	Total	Edifi- cación	Inge- nería civil	Otras acti- vida- des	Total	Edifi- cación	Inge- nería civil	Otras acti- vida- des
	1	2	3	4	5	6	7	8	9	10	11	12	13	14	15	16
11	54,0	50,7	58,7	305,6	60,5	59,3	61,3	165,6	56,4	54,4	61,4	167,4	42,5	36,7	61,5	179,8
12	47,4	42,0	59,0	146,3	57,2	57,2	52,2	173,5	52,6	52,0	50,9	170,5	36,7	33,4	47,0	149,2
13	49,2	47,7	51,8	87,6	58,1	59,0	48,6	192,6	53,6	54,1	47,0	177,7	37,9	36,7	42,0	74,2
12 May	42,1	44,4	34,8	174,8	50,3	48,5	50,0	245,6	47,6	45,4	50,4	234,5	38,5	34,5	51,4	157,2
12 Jun	45,3	41,5	52,1	216,2	59,9	59,4	57,0	181,8	55,1	54,1	55,1	175,9	38,7	35,3	49,4	135,0
12 Jul	41,5	35,1	54,9	192,7	57,5	57,7	52,0	159,5	52,7	51,9	51,8	164,5	35,9	31,1	50,9	199,7
12 Ago	38,4	37,4	40,5	64,1	53,7	53,3	52,8	119,6	49,9	48,5	52,6	134,8	36,6	31,5	52,0	240,8
12 Sep	49,6	48,0	52,5	119,0	56,2	55,6	55,3	138,4	52,0	51,0	52,9	145,0	37,4	34,4	45,6	190,5
12 Oct	52,5	44,4	71,3	111,6	62,7	64,7	53,1	86,4	57,1	58,3	50,5	99,9	37,4	35,2	42,6	193,6
12 Nov	49,0	43,8	61,1	92,8	63,5	64,1	56,7	168,4	57,5	58,0	51,7	160,6	36,7	36,4	36,5	106,4
12 Dic	54,0	54,1	52,2	181,3	77,2	79,2	62,8	219,4	70,6	71,4	62,1	215,5	47,4	43,3	60,1	188,2
13 Ene	40,8	40,9	40,0	75,3	49,3	47,7	49,0	214,9	44,4	43,1	44,6	194,2	27,6	26,5	31,3	49,9
13 Feb	41,9	41,4	42,9	59,2	47,4	47,9	41,3	148,9	43,9	43,8	40,8	149,1	31,7	29,1	39,4	150,4
13 Mar	53,2	58,2	40,0	131,3	53,6	55,2	42,2	163,3	49,4	49,7	44,2	161,3	34,7	30,0	50,2	147,7
13 Abr	52,8	56,4	36,4	232,5	50,0	51,0	42,1	134,2	46,9	48,0	39,6	121,7	35,9	37,1	31,8	34,4
13 May	46,5	44,4	51,3	67,1	54,5	54,4	50,8	161,9	50,3	46,7	49,0	149,0	35,6	35,9	34,0	59,3
13 Jun	50,3	50,1	50,2	89,7	60,9	62,0	49,8	211,7	56,5	57,5	47,1	195,8	40,9	41,2	38,9	84,4
13 Jul	50,4	48,9	53,9	66,8	61,5	63,0	48,2	216,9	56,1	56,6	48,9	199,0	37,6	33,7	51,1	75,0
13 Ago	47,7	47,2	48,4	75,1	57,4	56,9	52,9	225,1	52,3	51,0	52,2	204,1	34,2	29,8	50,2	57,8
13 Sep	50,5	41,1	73,3	52,5	60,4	60,9	52,0	218,3	56,2	56,5	49,8	195,2	41,2	40,8	42,9	34,3
13 Oct	50,7	46,4	61,2	55,8	63,3	65,3	48,3	214,6	58,1	59,8	46,2	193,1	40,1	40,2	39,8	43,8
13 Nov	52,8	47,8	64,6	67,7	64,5	66,9	48,6	205,3	59,9	62,0	46,5	190,5	44,0	44,8	40,2	87,6
13 Dic	53,0	50,1	59,7	78,2	74,0	76,5	58,0	196,4	69,0	70,9	57,0	179,9	51,7	51,0	54,1	65,3
14 Ene	43,9	40,0	53,7	23,7	56,5	59,5	37,5	190,9	49,9	52,7	34,0	170,8	27,2	28,2	23,4	30,9
14 Feb	42,5	41,2	45,8	31,6	59,8	62,7	39,2	242,8	53,2	55,6	36,9	223,6	30,4	30,2	30,1	89,7
14 Mar	48,0	46,0	52,7	57,8	70,5	76,1	40,6	202,0	62,5	67,3	38,2	182,4	34,8	35,8	31,0	45,8
14 Abr	62,4	44,8	104,8	76,1	72,2	75,5	53,2	183,2	65,4	68,4	49,4	171,1	41,9	42,7	37,9	86,6

Nota: Esta estadística sustituye a la antigua Encuesta Coyuntural de la Industria de la Construcción (ECIC).

23. PRODUCCIÓN Y DEMANDA
C) Indicadores de construcción, acero y cemento

23.11 Producción y consumo aparente de acero y cemento

Unión de Empresas Siderúrgicas (UNESID) y Asociación de Fabricantes de Cemento de España (OFICEMEN)

Miles de toneladas

		Acero				Cemento				
		Producción	Exportación	Importación	Disponibilidades	Producción	Incremento de stocks	Exportación	Importación	Consumo aparente
		1	2	3	4=1-2+3	5	6	7	8	9
08		18 640	9 276	11 770	21 134	42 083	-218	1 350	1 744	42 696
09		14 362	8 170	6 993	13 184	29 505	-162	1 482	729	28 913
10		16 343	9 696	8 689	15 336	26 166	-164	2 528	654	24 456
11		15 557	9 876	8 871	14 552	22 178	-119	2 323	466	20 441
12		13 639	9 658	7 753	11 735	15 939	62	2 661	380	13 597
13	P	13 859	9 551	7 553	11 861	3 213	322	10 864
13 E-M		5 818	3 932	3 314	5 200	5 397	-44	1 168	112	4 384
14 E-M	P	1 811	130	4 229
12 Oct		1 097	972	634	759	1 234	-63	189	21	1 130
Nov		1 054	855	671	871	1 088	-83	201	28	998
Dic		816	718	461	560	941	52	134	24	779
13 Ene		1 000	689	613	925	941	-106	194	18	871
Feb		1 081	731	677	1 027	1 007	25	161	19	840
Mar		1 207	750	694	1 152	1 068	60	276	24	756
Abr		1 272	816	695	1 151	1 114	-41	265	20	910
May		1 258	946	635	946	1 266	18	271	31	1 008
Jun	P	1 207	784	700	1 122	313	31	972
Jul	P	907	718	531	720	359	36	1 042
Ago	P	1 081	616	568	1 033	240	27	886
Sep	P	1 338	921	781	1 199	339	23	947
Oct	P	1 317	822	609	1 103	278	19	968
Nov	P	1 261	755	542	1 048	238	44	940
Dic	P	930	1 002	508	436	278	30	725
14 Ene	P	275	31	738
Feb	P	336	23	748
Mar	P	356	26	909
Abr	P	436	26	856
May	P	408	23	979

23. PRODUCCIÓN Y DEMANDA
D) Indicadores de vehículos

23.12 Disponibilidades y utilizaciones de vehículos de carga, autobuses y autocares

Dirección General de Tráfico y Asociación Española de Fabricantes de Automóviles

Número de vehículos

	Vehículos industriales								Autobuses y autocares								
	Disponibilidades			Disponi- bilidades = utiliza- ciones =1+2+3= 5+6+7+8 4=	Utilizaciones				Nivel estima- do del parque (miles) (b)	Disponibilidades			Dispo- ni- bil- dades = Utiliza- ciones =10+11+ +12=14+ 15+16 13=	Utilizaciones			Nivel estima- do del parque (miles) (b)
	Produc- ción (a)	Matricu- laciones ordina- rias de importa- ción (b)	Otras matricu- laciones de importa- ción (b) (c)		Exporta- ciones (a)	Matricu- laciones ordina- rias (b)	Matricu- laciones especia- les di- plomáti- cas y turísti- cas (b)	Estima- ción de varia- ción de exis- tencias (BE) =1+2+3- 5-6-7 8=		Produc- ción (a)	Matricu- laciones ordina- rias de importa- ción (b)	Otras matricu- laciones de importa- ción (b) (c)		Exporta- ciones (a)	Matricu- laciones ordina- rias (b)	Estima- ción de varia- ción de exis- tencias (BE) =10+11+ +12=14- 15 16=	
	1	2	3	5	6	7	8=	9	10	11	12	13=	14	15	16=	17	
09	356 838	112 649	240	469 727	327 524	144 729	132	-2 658	5 343	552	2 246	2	2 800	567	2 967	-734	63
10	474 149	120 837	183	595 169	421 083	155 176	86	19 340	5 303	244	1 876	3	2 123	358	2 593	-828	62
11	533 848	111 016	188	645 052	477 560	143 702	90	23 700	5 184	411	2 014	2	2 427	351	2 862	-787	62
12	439 499	402 268	108 803	-	127	1 787
13	443 638	70 652	386 243	106 895	-	830	-	1 731
13 E-M	191 345	20 876	175 854	41 236	-	205	-	739
14 E-M	259 051	41 745	75	300 871	203 037	57 100	37	40 697	...	-	392	5	397	-	730	-333	...
13 Ago	9 654	4 820	18	14 492	8 928	6 197	8	-641	...	-	33	-	33	-	58	-25	...
Sep	35 599	5 809	14	41 422	31 896	7 815	3	1 708	...	-	144	-	144	-	263	-119	...
Oct	44 917	8 399	15	53 331	36 323	11 034	8	5 966	...	-	83	-	83	-	137	-54	...
Nov	46 139	7 660	11	53 810	34 593	9 981	9	9 227	...	-	85	-	85	-	119	-34	...
Dic	36 956	7 829	15	44 800	27 168	10 405	9	7 218	...	-	109	-	109	-	149	-40	...
14 Ene	44 173	7 838	14	52 025	38 156	10 251	6	3 612	...	-	97	-	97	-	149	-52	...
Feb	54 434	7 122	9	61 565	41 826	9 985	5	9 749	...	-	68	-	68	-	128	-60	...
Mar	53 853	8 248	19	62 120	41 993	11 150	10	8 967	...	-	65	-	65	-	130	-65	...
Abr	51 215	9 237	12	60 464	39 331	12 779	3	8 351	...	-	94	-	94	-	176	-82	...
May	55 376	9 300	21	64 697	41 731	12 935	13	10 018	...	-	68	5	73	-	147	-74	...

a. Asociación Española de Fabricantes de Automóviles.

b. Dirección General de Tráfico.

c. Incluye matriculaciones ordinarias de segunda mano de fabricación nacional y matriculaciones especiales, diplomáticas y turísticas de importación (los autobuses no tienen matriculas especiales).

23. PRODUCCIÓN Y DEMANDA
D) Indicadores de vehículos

23.13 Disponibilidades y utilizaciones de turismos y motocicletas

Dirección General de Tráfico, Asociación Española de Fabricantes de Automóviles y Ministerio de Industria, Energía y Turismo.

Miles de vehículos

	Turismos												Motocicletas								
	Disponibilidades				Disponi- bilidades = utiliza- ciones =1+2+4=6 +7+11+12 5=	Exporta- ciones (a)	Utilizaciones						Nivel estimado del parque (b)	Produc- ción (d)	del cual		Nivel estimado del parque (b)				
	Produc- ción (a)	Matri- culacio- nes ordi- narias de turismos im- portados (b)	Del cual Segun- da mano (c)	Otras matri- culacio- nes de turismos im- portados (b)			Expor- ta- ciones (a)	Matriculaciones ordinarias (b)				Matri- cula- ciones turís- ticas y diplo- máti- cas (b)			Estima- ción de varia- ción de exis- tencias (BE) =1+2+4- 6-7-11 12=	Produc- ción (d)		Matri- cula- ciones ordi- narias (b)	Fabri- ca- ción nacio- nal (b)		
								Total	Del cual	Fines particu- lares	Fines produc- tivos									Produc- ción (d)	Matri- cula- ciones ordi- narias (b)
	1	2	3	4	5=	6	7	8	9	10	11	12=	13	14	15	16	17				
09	1 812,7	719,0	32,2	1,6	2 533,2	1 557,3	971,2	0,3	882,6	88,6	1,0	3,7	21 983,5	60,7	139,9	16,8	2 606,7				
10	1 913,5	754,4	30,7	1,7	2 669,6	1 658,3	1 000,0	0,2	0,9	10,3	22 147,5	70,7	141,0	16,8	2 707,5				
11	1 819,5	635,1	25,7	1,0	2 455,5	1 642,6	816,6	0,4	0,7	-4,3	21 978,6	43,0	125,0	16,5	2 774,1				
12	1 539,6	1 326,8	712,8	27,1				
13	1 719,7	504,7	16,3	1,1	2 225,6	1 493,7	740,4	1,0	0,6	-9,1	...	5,0	84,1	8,6	...				
13 E-M	768,3	164,6	5,0	0,4	933,3	652,2	319,2	0,1	0,1	-38,2	...	3,1	24,9	2,8	...				
14 E-M	806,8	310,3	10,1	0,4	1 117,5	684,7	386,4	0,6	0,2	46,1	...	0,9	43,7	2,5	...				
13 Ago	51,9	34,9	1,5	0,1	86,9	51,7	41,4	0,0	0,1	-6,3	...	0,2	7,6	0,8	...				
Sep	156,9	38,9	1,5	0,1	195,9	141,8	46,7	0,0	0,0	7,3	...	0,3	8,8	0,9	...				
Oct	166,1	50,5	1,9	0,1	216,6	145,1	61,9	0,0	0,1	9,5	...	0,5	10,0	1,0	...				
Nov	150,8	46,7	1,4	0,1	197,6	131,6	57,1	0,3	0,1	8,8	...	0,4	6,5	0,5	...				
Dic	98,0	50,6	1,3	0,1	148,7	88,9	62,4	0,4	0,1	-2,6	...	0,2	5,3	0,3	...				
14 Ene	130,8	51,6	2,0	0,1	182,5	108,2	62,8	0,1	0,1	11,5	...	0,2	6,7	0,4	...				
Feb	168,6	56,4	1,9	0,1	225,1	145,2	70,7	0,1	0,0	9,1	...	0,2	6,2	0,5	...				
Mar	166,6	65,0	1,9	0,1	231,7	143,4	81,8	0,2	0,0	6,4	...	0,2	8,7	0,5	...				
Abr	163,4	66,0	2,1	0,1	229,4	136,9	82,1	0,1	0,0	10,4	...	0,2	10,1	0,5	...				
May	177,4	71,3	2,2	0,1	248,8	150,9	89,0	0,1	0,0	8,8	...	0,2	12,0	0,5	...				

a. Asociación Española de Fabricantes de Automóviles.

b. Dirección General de Tráfico.

c. Incluye matriculaciones ordinarias de segunda mano de fabricación nacional y matriculaciones especiales, diplomáticas y turísticas de importación.

d. Ministerio de Industria, Energía y Turismo.

23. PRODUCCIÓN Y DEMANDA
E) Indicadores de los servicios

23.14 Comercio y hostelería

Instituto Nacional de Estadística, Comisión de la Unión Europea (European Economy. Supplement B)

Saldos, índices y miles

	Encuesta del comercio minorista (saldos en %)(a)(b)					Índices de comercio al por menor (Base 2010=100, CNAE 2009)							Hostelería (d) (miles)					
	Índice de confianza (c)	Situación del negocio		Inten- ción de pe- didos	Nivel de exis- ten- cias	Índice gene- ral de co-me- rcio mino- rista	Índice general sin estaciones de servicio					Viajeros recibidos			Pernoctaciones efectuadas			
		Ac- tual- mente	Expec- tati- vas				Total	Del cual	Grandes super- ficies	Grandes cade- nas	Peque- ñas cade- nas	Em- pre- sas uni- loca- liza- das	Total	Extran- jeros	Resi- dentes	Total	Extran- jeros	Resi- dentes
1	2	3	4	5	6	7	8	9	10	11	12	13	14	15	16	17	18	
10	-17,2	-49,3	-5,7	-19,3	-3,2	100,0	100,0	100,0	100,0	100,0	100,0	100,0	81 889	35 656	46 233	267 164	153 927	113 236
11	-19,8	-49,6	-8,6	-18,3	1,2	98,2	97,1	100,3	95,4	102,1	95,4	95,6	85 367	39 542	45 825	286 761	175 237	111 524
12	-21,4	-46,1	-12,4	-20,5	5,6	94,2	92,7	100,1	89,2	102,4	89,4	88,9	82 962	39 937	43 026	280 660	178 558	102 101
13	-10,1	-31,8	1,4	-8,9	0,1	92,0	90,8	100,2	86,8	103,8	86,7	85,5	83 787	41 242	42 544	286 004	185 455	100 549
13 E-J	-16,4	-41,2	-7,8	-17,3	0,3	88,7	87,4	96,1	81,2	99,1	83,6	83,9	37 323	18 173	19 150	120 067	77 275	42 792
14 E-J	P 5,9	-5,6	23,0	9,2	-0,3
13 Ago	-6,5	-26,1	7,8	-1,2	1,1	91,4	89,6	106,1	86,7	108,0	84,8	80,6	10 733	5 290	5 443	41 996	26 047	15 950
Sep	-5,3	-22,3	10,2	-2,0	3,8	88,3	86,9	96,9	80,4	98,8	82,0	83,8	8 869	4 821	4 048	32 691	22 748	9 943
Oct	-5,0	-25,3	10,0	-2,8	-0,2	92,2	90,9	101,5	80,0	106,3	86,3	87,2	7 474	3 949	3 525	25 057	17 468	7 590
Nov	-2,6	-17,2	12,0	-0,4	2,6	90,5	89,4	98,3	86,2	102,6	84,9	83,8	5 107	2 150	2 957	15 043	8 859	6 185
Dic	5,5	-11,4	21,8	13,0	-6,1	108,3	108,7	116,7	124,2	121,5	104,2	95,2	4 657	1 832	2 825	13 568	7 917	5 651
14 Ene	P 6,6	-8,4	25,2	7,7	-3,0	94,4	93,9	94,4	98,7	103,6	91,7	86,1	3 934	1 757	2 177	12 794	8 293	4 501
Feb	P 1,1	-10,0	16,5	4,4	3,3	80,1	78,9	88,5	73,5	88,0	75,4	76,0	4 631	1 914	2 717	13 824	8 393	5 431
Mar	P 7,5	-4,5	25,7	12,9	-1,2	87,0	85,6	98,2	76,0	98,7	80,8	82,2	5 714	2 556	3 159	17 613	10 623	6 991
Abr	P 6,9	-6,0	26,6	13,1	-0,2	88,9	87,7	98,4	78,1	100,4	84,5	84,1	7 256	3 440	3 816	22 172	13 223	8 950
May	P 7,2	-1,2	24,3	8,1	1,6	92,3	91,3	101,4	82,5	104,1	87,2	87,4	8 494	4 612	3 882	26 727	18 200	8 527
Jun	P 6,0	-3,5	19,5	9,1	-2,2

a. Información adicional disponible en: http://ec.europa.eu/economy_finance/db_indicators/surveys/index_en.htm

b. Corregidos de variaciones estacionales

c. 1 = (2 + 3 - 5)/3

d. Desde enero de 2003, para Galicia, información procedente del declarativo sobre totales de entradas de viajeros y pernoctaciones del mes. Se ha realizado una revisión exhaustiva del directorio. Desde enero de 2006 se han actualizado los directorios y ampliado el ámbito temporal de recogida de la información a todos los días del mes. En junio de 2009 y julio de 2010 se ha actualizado el directorio de establecimientos hoteleros de Canarias; en enero de 2011 el de la Comunidad Foral de Navarra y en marzo de 2011 y febrero de 2012 el de Extremadura.

23. PRODUCCIÓN Y DEMANDA
E) Indicadores de los servicios

23.15 Transporte y turismo

Instituto Nacional de Estadística, Ministerio de Industria, Energía y Turismo, CORES e Instituto de Estudios Turísticos

	Transportes							Consumo		Viajeros entrados por fronteras (miles de personas)							
	Terrestre (miles)			Marítimo (miles)		Aéreo		Gasolina Tm. (miles)	Gasóleo Tm. (miles)	Total =11+16 10=	Total =12 a 15 11=	Turistas				Excursionistas	
	Ferrocarril		Autobús	Pasajeros	Toneladas métricas	Pasajeros (miles)	Toneladas métricas					Total	Según vía de acceso				
	Viajeros (a)	Tm. (b)	Viajeros (c)										Carretera	Aeropuertos	Ferrocarril		Puertos
	1	2	3	4	5	6	7	8	9			12	13	14	15	16	
08	616 225	22 014	1 311 338	11 732	229 189	202 233	607 346	6 296	35 378	97 670	57 192	11 200	44 397	143	1 452	40 478	
09	582 342	16 563	1 257 478	11 069	199 555	186 000	549 237	6 013	33 345	91 899	52 178	10 407	40 233	139	1 398	39 722	
10	566 170	16 065	1 219 541	11 423	208 646	191 552	635 765	5 677	33 227	93 744	52 677	10 505	40 559	172	1 442	41 067	
11	580 978	17 327	1 182 819	11 031	220 833	203 291	649 820	5 282	31 019	99 187	56 177	10 007	44 614	140	1 416	43 010	
12	569 921	17 073	1 168 442	10 978	229 892	193 169	617 760	4 923	29 101	98 128	57 464	10 099	46 159	128	1 079	40 664	
13	565 959	16 375	1 158 287	11 934	222 647	186 438	609 502	4 655	28 224	101 195	60 648	10 832	48 763	106	947	40 546	
13 E-M	241 589	6 747	506 365	3 700	90 695	65 898	243 034	1 836	11 705	34 934	19 815	3 216	16 275	37	287	15 119	
14 E-M	36 668	21 435	3 420	17 661	88	267	15 233	
13 Jul	45 553	1 398	83 293	1 439	18 992	20 977	51 083	453	2 460	12 398	7 876	1 684	6 058	16	117	4 522	
Ago	35 489	1 208	70 471	2 057	19 716	21 478	46 856	451	2 294	14 292	8 303	2 042	6 093	17	151	5 989	
Sep	43 420	1 498	96 369	1 289	18 882	18 975	49 735	382	2 172	10 169	6 496	999	5 357	10	130	3 673	
Oct	54 593	1 608	113 977	905	19 125	16 817	58 719	402	2 505	8 455	5 475	879	4 513	7	76	2 980	
Nov	49 233	1 487	98 967	708	18 653	12 148	56 003	363	2 444	5 683	3 301	530	2 712	5	55	2 383	
Dic	47 052	1 151	85 104	728	18 522	11 664	55 523	384	2 497	5 783	3 067	597	2 429	3	38	2 716	
14 Ene	46 629	1 481	92 992	660	18 419	10 878	49 321	349	2 400	5 601	3 061	499	2 510	14	37	2 540	
Feb	47 088	1 461	94 866	576	16 873	10 694	48 902	329	2 270	5 689	3 118	487	2 587	14	30	2 571	
Mar	49 715	1 523	102 152	704	19 527	13 369	57 248	374	2 446	6 961	3 900	690	3 144	15	51	3 061	
Abr	50 211	...	97 807	389	2 298	8 861	5 262	861	4 303	21	77	3 599	
May	9 556	6 094	883	5 116	24	71	3 461	

a. RENFE, FEVE y ferrocarriles autonómicos.

b. RENFE.

c. Incluye interurbano, y especial y discrecional.

Nota : Las fuentes de los datos de consumo de gasolina y gasóleo son, hasta diciembre de 1999, la Asociación de Operadores de Petróleo y, desde enero de 2000, el "Boletín Estadístico de Hidrocarburos" del Ministerio de Industria, Energía y Turismo y la Corporación de Reservas Estratégicas de Productos Petrolíferos (CORES).

23. PRODUCCIÓN Y DEMANDA
F) Opiniones empresariales

23.16 Total industria e industria de bienes de inversión (CNAE 2009)

Encuesta de Coyuntura Industrial (ECI) del Ministerio de Industria, Energía y Turismo (a)

SalDOS

		Total industria											Bienes de inversión						
		Indicador del clima industrial y componentes (corregidos de variaciones estacionales)				Nivel de pro- ducción	Nivel de cartera de pedidos		Nivel de existencias de produc- tos termi- nados	Tendencia (expectativas)			Nivel de pro- ducción	Nivel de cartera de pedidos		Nivel de existencias de productos termina- dos	Tendencia (expectativas)		
		Indicador clima industrial =(2-3+4)/3	Nivel de cartera de pe- didos	Nivel de existencias de produc- tos termi- nados	Tendencia de la pro- ducción (expectati- vas)		Total	Extran- jera		Pro- duc- ción	Empleo	Precios		Total	Extran- jera		Pro- duc- ción	Precios	
1	2	3	4	5	6	7	8	9	10	11	12	13	14	15	16	17			
08	MP	-18	-24	21	-8	-16	-24	-17	21	-8	-14	5	-6	-5	-4	10	-8	4	
09	MP	-29	-54	23	-11	-34	-55	-52	23	-12	-25	-13	-34	-51	-47	18	-11	-12	
10	MP	-16	-37	11	-1	-8	-37	-29	11	-1	-12	-3	-7	-31	-33	4	-8	-9	
11	MP	-15	-31	11	-3	-12	-31	-24	11	-3	-10	2	-13	-23	-25	3	-9	-8	
12	MP	-17	-37	9	-4	-20	-37	-26	9	-5	-16	-2	-18	-39	-29	0	-6	-8	
13	MP	-14	-31	9	-1	-10	-31	-21	9	-1	-10	-6	-28	-34	-26	2	-5	-10	
12	Nov	P	-15	-37	6	-3	-18	-39	-29	7	-12	-18	-5	-24	-42	-38	-0	-10	-4
	Dic	P	-16	-38	9	-1	-27	-40	-29	9	-7	-21	-1	-33	-45	-32	-0	3	-5
13	Ene	P	-17	-38	7	-4	-23	-41	-29	7	-3	-19	-2	-32	-43	-31	-2	5	-6
	Feb	P	-15	-34	8	-2	-18	-33	-20	8	4	-10	-4	-23	-35	-23	-5	-14	-15
	Mar	P	-15	-33	11	-2	-18	-33	-24	11	4	-7	-5	-26	-37	-33	6	-3	-14
	Abr	P	-16	-34	10	-4	-16	-33	-21	10	4	-6	-10	-28	-38	-28	2	-2	-19
	May	P	-14	-33	8	-1	-12	-31	-20	9	4	-9	-6	-16	-32	-24	-1	-3	-10
	Jun	P	-13	-31	8	-	-10	-30	-21	9	1	-5	-9	-21	-30	-20	2	-3	-9
	Jul	P	-14	-29	11	0	-4	-31	-16	11	-4	-4	-5	-7	-25	-19	5	-5	0
	Ago	P	-13	-26	13	1	4	-24	-21	11	-2	-9	-8	-4	-32	-32	2	5	-12
	Sep	P	-12	-27	9	1	1	-28	-12	7	-2	-14	-10	-13	-24	-11	0	-	-20
	Oct	P	-14	-28	12	-1	-12	-30	-22	12	-7	-11	-5	-10	-35	-30	10	-22	-3
	Nov	P	-12	-27	12	5	-8	-29	-21	13	-4	-13	-9	-15	-40	-31	8	1	-7
	Dic	P	-10	-25	5	1	-8	-28	-20	5	-4	-12	-4	-21	-32	-26	-3	-15	-5
14	Ene	P	-10	-21	8	-1	-8	-18	-13	8	-1	-6	-4	-10	-16	-13	-4	-12	-2
	Feb	P	-9	-21	8	2	-12	-21	-13	8	9	-12	-7	-19	-31	-33	-2	-1	-8
	Mar	P	-10	-22	9	1	1	-24	-17	10	7	-8	-5	-4	-14	-9	3	-9	-5
	Abr	P	-10	-19	10	-2	-3	-16	-9	10	5	-5	-4	-6	-10	-9	7	-4	-2
	May	P	-9	-17	10	0	0	-15	-11	10	5	-3	-6	-11	-9	-9	6	-2	-5
	Jun	P	-7	-18	11	7	8	-18	-14	12	9	-2	-2	-3	-32	-32	6	4	-4

a. La metodología de la ECI está disponible en <http://www.minetur.gob.es/es-ES/IndicadoresyEstadisticas/Industria/EncuestaCoyuntura/Documents/metodologiaeci.pdf>

23. PRODUCCIÓN Y DEMANDA
F) Opiniones empresariales

23.17 Industrias de bienes de consumo, bienes intermedios y otros sectores (CNAE 2009)

Encuesta de Coyuntura Industrial (ECI) del Ministerio de Industria, Energía y Turismo (a)

Saldos

		Bienes de consumo						Bienes intermedios						Otros sectores (b)					
		Nivel de producción		Nivel de cartera de pedidos		Nivel de existencias de productos terminados		Tendencia (expectativas)		Nivel de producción		Nivel de cartera de pedidos		Nivel de existencias de productos terminados		Tendencia (expectativas)		Nivel de producción	
		Total	Extranjera	Total	Extranjera	Total	Extranjera	Total	Precios	Total	Precios	Total	Precios	Total	Precios	Total	Precios	Total	Precios
		1	2	3	4	5	6	7	8	9	10	11	12	13	14	15	16	17	18
08	MP	-10	-21	-19		16	1	8	-26	-37	-25	31	-15	5	-3	-7	-4	1	-2
09	MP	-22	-40	-37		12	-4	-6	-40	-65	-62	32	-15	-19	-55	-74	-68	30	-27
10	MP	-7	-27	-18		6	3	-5	-6	-41	-31	14	1	0	-54	-87	-61	65	-4
11	MP	-6	-22	-15		8	1	3	-11	-36	-25	14	-2	7	-60	-84	-64	40	-11
12	MP	-10	-24	-15		7	1	1	-26	-46	-33	14	-8	-2	6	-27	-6	13	-4
13	MP	-5	-22	-14		7	1	-3	-9	-37	-24	15	0	-8	-21	-12	-1	6	0
12 Nov	P	-15	-24	-15		8	-3	1	-26	-50	-37	10	-19	-10	79	-3	-	2	-0
Dic	P	-12	-26	-17		9	-12	-	-34	-51	-38	13	-9	1	-11	-3	-1	3	-3
13 Ene	P	-15	-33	-21		6	-11	-3	-26	-48	-37	14	-3	-1	0	-5	-	4	1
Feb	P	-16	-22	-17		10	10	-0	-17	-37	-24	14	10	-2	2	-47	-	4	-2
Mar	P	-20	-26	-15		11	9	4	-15	-37	-27	15	5	-7	-4	-3	-1	2	1
Abr	P	-13	-27	-18		9	7	-12	-13	-38	-22	16	5	-4	-1	-3	-	3	5
May	P	-9	-25	-17		9	2	-6	-12	-37	-22	14	9	-5	-6	-2	-	2	7
Jun	P	-7	-23	-18		5	7	-4	-8	-37	-25	16	1	-13	-5	-2	-	2	2
Jul	P	-4	-19	-10		8	3	-0	-3	-39	-20	13	-7	-15	1	-48	-2	46	3
Ago	P	12	-13	-12		7	-5	2	3	-30	-24	20	-5	-13	-1	-4	-	5	1
Sep	P	10	-22	-14		5	-2	-5	2	-36	-11	13	-2	-11	-0	-3	-	2	-0
Oct	P	-8	-18	-12		2	0	-5	-8	-36	-27	19	-5	-7	-88	-4	-	3	1
Nov	P	3	-21	-8		9	-0	-6	-4	-31	-26	19	-9	-12	-74	-2	-	2	0
Dic	P	2	-14	-11		2	-5	-3	0	-37	-24	12	2	-5	-80	-14	-12	2	-13
14 Ene	P	-2	-9	-3		1	-2	1	-2	-27	-21	20	5	-8	-89	-3	-	2	1
Feb	P	-12	-17	-6		3	3	-5	-0	-19	-8	17	19	-7	-86	-14	-	1	-0
Mar	P	-3	-24	-14		6	8	-8	6	-30	-24	17	17	-5	-1	-3	-	2	-0
Abr	P	0	-12	-13		6	10	-1	3	-23	-7	15	7	-6	-76	-5	-	4	-1
May	P	12	-7	-15		6	7	-3	6	-24	-11	14	7	-8	-82	-4	-	3	4
Jun	P	10	-6	-9		4	12	-3	12	-20	-10	21	10	-0	9	-14	-	3	6

a. La metodología de la ECI está disponible en <http://www.minetur.gob.es/es-ES/IndicadoresEstadisticas/Industria/EncuestaCoyuntura/Documents/metodologiaeci.pdf>
b. Incluye las industrias extractivas y refino de petróleo, coquerías y combustibles nucleares.

23. PRODUCCIÓN Y DEMANDA
F) Opiniones empresariales

23.18 Industria de la construcción (CNAE 2009)

Encuesta de Coyuntura del sector de la construcción (ECC) del Ministerio de Industria, Energía y Turismo (a)

Saldos

		Total				Construcciones		Vivienda		Obras públicas		Servicios varios	
		Nivel de producción		Nivel de cartera de pedidos		Tendencia (expectativas)		Nivel de producción		Nivel de cartera de pedidos		Nivel de producción	
		Producción	Carta de Pedidos	Producción	Carta de Pedidos	Producción	Carta de Pedidos	Producción	Carta de Pedidos	Producción	Carta de Pedidos	Producción	Carta de Pedidos
		1	2	3	4	5	6	7	8	9	10	11	12
08	MP	-2	-20	-16	-16	-2	-20	-33	-60	23	22	19	-19
09	MP	-20	-32	-13	-19	-14	-25	-51	-79	7	17	-3	-28
10	MP	-19	-31	-26	-33	-12	-26	-25	-59	-15	-4	-17	-32
11	MP	-21	-47	-46	-45	-8	-16	-34	-77	-17	-25	-15	-41
12	MP	-23	-50	-44	-60	-18	-55	-26	-70	-19	-35	-29	-36
13	MP	-27	-57	-39	-51	-7	-17	-37	-68	-24	-59	-15	-41
12 Nov	P	-10	-63	-43	-73	-9	-72	7	-63	-1	-65	-63	-59
Dic	P	-19	-56	-71	-62	-9	-14	-20	-58	-11	-58	-36	-60
13 Ene	P	-33	-46	-59	-60	-7	-10	-30	-38	-49	-62	-9	-38
Feb	P	-23	-52	-49	-50	-9	-19	-17	-55	-32	-50	-22	-58
Mar	P	-26	-44	-23	-39	-4	-13	-20	-54	-33	-54	-26	-9
Abr	P	-31	-51	-25	-39	-4	-12	-38	-63	-22	-52	-43	-33
May	P	-44	-63	-46	-56	-7	-13	-50	-69	-41	-67	-46	-56
Jun	P	-17	-47	-31	-44	-2	-14	-17	-43	-22	-55	-11	-47
Jul	P	-3	-63	-24	-51	-6	-12	-22	-77	2	-63	31	-44
Ago	P	-33	-73	-38	-43	-14	-18	-62	-79	-19	-72	-6	-76
Sep	P	-34	-51	-7	-51	-12	-46	-29	-72	-44	-50	-32	-14
Oct	P	-52	-77	-50	-57	-13	-24	-81	-92	-32	-79	-44	-70
Nov	P	-15	-66	-57	-62	-1	-12	-43	-89	0	-71	9	-36
Dic	P	-9	-50	-63	-63	-5	-12	-37	-81	4	-41	18	-12
14 Ene	P	-24	-72	-56	-55	-3	-15	-28	-80	-27	-75	-16	-62
Feb	P	-31	-57	-54	-56	-3	-7	-36	-83	-48	-58	8	-8
Mar	P	-35	-61	-26	-44	-7	-24	-32	-84	-36	-57	-46	-31
Abr	P	-23	-59	-21	-34	-4	-14	-46	-98	-9	-47	-8	-14
May	P	-16	-60	-41	-33	-4	-18	-24	-74	-17	-61	-3	-36
Jun	P	-15	-69	-35	-39	-4	-15	-27	-98	-1	-67	-23	-22

a. La metodología de la ECC está disponible en <http://www.minetur.gob.es/es-ES/IndicadoresEstadisticas/Industria/EncuestaCoyuntura/documents/metodologiaECC.pdf>

23. PRODUCCIÓN Y DEMANDA
F) Opiniones empresariales

23.19 Utilización de la capacidad productiva y factores que han limitado la producción.
Total industria (excluida construcción) (CNAE 2009)

Encuesta de Coyuntura Industrial (ECI) del Ministerio de Industria, Energía y Turismo (a)

Porcentajes y saldos

		Capacidad productiva instalada (Saldos)	% de utilización de la capacidad productiva instalada		Factores limitativos de la producción (%)								Pro memoria	
			Nivel	Tendencia (expectativas)	Ninguno	Debilidad de la demanda interior	Insuficiencia de las exportaciones	Insuficiencia del equipo instalado	Falta de mano de obra	Insuficiencia materias primas	Dificultades de financiación y/o tesorería	Otros	Período de trabajo asegurado (días)	Stock de materias primas (Saldos)
		1	2	3	4	5	6	7	8	9	10	11	12	13
09	M	26	71,2	71,4	21	52	18	0	0	1	2	5	95	10
10	M	22	72,0	72,8	22	51	17	1	1	1	3	5	106	4
11	M	18	73,3	73,7	26	49	13	1	1	2	3	5	66	5
12	M	21	72,9	73,5	20	52	15	1	0	2	4	6	54	3
13	M	21	72,5	73,2	21	52	15	1	1	1	4	7	54	-1
09	IV	24	70,6	70,4	20	55	17	0	1	1	2	5	83	6
10	I	25	69,5	70,7	21	50	19	0	0	1	2	7	103	8
	II	21	71,8	73,9	22	51	17	0	1	1	3	6	110	4
	III	15	73,9	74,6	25	49	17	1	0	2	2	4	117	2
	IV	26	72,9	72,1	20	53	15	1	1	2	3	6	96	3
11	I	16	72,6	73,4	23	51	13	1	1	2	3	5	79	3
	II	17	74,7	75,8	28	48	11	1	1	3	3	5	68	7
	III	20	73,3	73,4	27	49	12	1	1	3	3	6	62	6
	IV	21	72,7	72,0	26	48	16	1	0	2	4	4	57	6
12	I	23	72,6	73,4	21	50	18	1	1	2	3	4	53	-
	II	22	73,0	74,1	24	52	14	1	0	1	3	5	55	5
	III	21	71,6	72,3	18	55	14	1	0	3	4	6	59	4
	IV	20	74,3	74,1	19	52	14	1	0	1	4	9	49	3
13	I	24	69,4	70,6	21	53	15	0	0	1	3	7	48	-1
	II	21	73,1	74,4	20	51	15	1	1	1	4	7	52	0
	III	20	73,9	73,7	22	51	14	0	2	1	4	6	71	-2
	IV	20	73,6	74,2	23	50	15	1	0	1	3	6	45	-1
14	I	20	75,6	75,7	27	47	13	1	0	1	4	8	42	-0
	II	18	74,9	77,4	28	46	14	2	1	1	3	6	46	1

a. La metodología de la ECI está disponible en <http://www.minetur.gob.es/es-ES/IndicadoresyEstadisticas/Industria/EncuestaCoyuntura/Documents/metodologiaeci.pdf>

CAPÍTULO 24 EMPLEO Y SALARIOS

24. EMPLEO Y SALARIOS

A) Encuesta de población activa

24.1 Población de 16 y más años: resumen

Instituto Nacional de Estadística

Miles de personas

		Población de 16 y más años										Pro memoria : Tasas			
		Activa							Inactiva			Activa	Paro	Empleo	
Total		Total	Ocupados					Parados	Total	Hombres	Mujeres				
			Total	No asalariados	Asalariados										
					Total	Sector privado	Sector público								
1=2+9		2=3+8	3=4+5	4	5=6+7	6	7	8	9=10+11	10	11	12=2/1	13=8/2	14=3/1	
08	M	38 390	23 066	20 470	3 608	16 861	13 855	3 007	2 596	15 325	5 748	9 577	60,08	11,25	53,32
09	M	38 651	23 260	19 107	3 226	15 881	12 762	3 119	4 154	15 391	5 953	9 437	60,18	17,86	49,44
10	M	38 760	23 365	18 724	3 132	15 592	12 383	3 210	4 640	15 396	6 057	9 339	60,28	19,86	48,31
11	M	38 842	23 434	18 421	3 027	15 394	12 117	3 277	5 013	15 408	6 174	9 234	60,33	21,39	47,43
12	M	38 815	23 444	17 633	3 059	14 573	11 461	3 112	5 811	15 371	6 246	9 125	60,40	24,79	45,43
13	M	38 639	23 190	17 139	3 070	14 069	11 132	2 937	6 051	15 448	6 340	9 109	60,02	26,10	44,36
13	I-/	38 733	23 308	17 030	3 043	13 987	11 035	2 952	6 278	15 425	6 327	9 098	60,18	26,94	43,97
14	I-/	38 484	22 884	16 951	3 021	13 930	11 009	2 921	5 933	15 600	6 476	9 124	59,46	25,93	44,05
12	/	38 854	23 433	17 765	3 041	14 724	11 523	3 201	5 668	15 421	6 278	9 143	60,31	24,19	45,72
	II	38 824	23 490	17 759	3 038	14 720	11 580	3 141	5 731	15 334	6 208	9 127	60,50	24,40	45,74
	III	38 799	23 492	17 668	3 107	14 561	11 474	3 087	5 824	15 307	6 191	9 116	60,55	24,79	45,54
	IV	38 783	23 360	17 339	3 051	14 289	11 268	3 021	6 021	15 423	6 309	9 114	60,23	25,77	44,71
13	/	38 733	23 308	17 030	3 043	13 987	11 035	2 952	6 278	15 425	6 327	9 098	60,18	26,94	43,97
	II	38 681	23 208	17 161	3 088	14 072	11 127	2 945	6 047	15 473	6 361	9 112	60,00	26,06	44,36
	III	38 597	23 173	17 230	3 106	14 124	11 181	2 943	5 943	15 424	6 290	9 134	60,04	25,65	44,64
	IV	38 543	23 071	17 135	3 042	14 093	11 184	2 909	5 936	15 472	6 381	9 091	59,86	25,73	44,46
14	/	38 484	22 884	16 951	3 021	13 930	11 009	2 921	5 933	15 600	6 476	9 124	59,46	25,93	44,05

Nota general a los cuadros de la EPA: Como consecuencia del cambio en la base poblacional (Censo 2011), se han revisado todas las series que figuran en este cuadro, a partir del año 2002. Adicionalmente, desde el 1er. trimestre de 2005, se han incorporado las nuevas variables obligatorias a que se refiere el Reglamento (CE) 2257/2003 (sobre adaptación de lista de características de la EPA), se ha implantado un procedimiento centralizado para las entrevistas telefónicas y se ha modificado el cuestionario. Por tanto, en el 1er. trimestre de 2005, se produce una ruptura en las series de algunas variables. Para más información, véase www.ine.es.

24. EMPLEO Y SALARIOS

A) Encuesta de población activa

24.2 Población de 16 y más años por grupos de edad y sexo

Instituto Nacional de Estadística

Miles de personas

		Ambos sexos					Hombres					Mujeres				
		Total	De 16 a 19 años	De 20 a 24 años	De 25 a 54 años	De 55 y más años	Total	De 16 a 19 años	De 20 a 24 años	De 25 a 54 años	De 55 y más años	Total	De 16 a 19 años	De 20 a 24 años	De 25 a 54 años	De 55 y más años
		1=2 a 5	2=7+12	3=8+13	4=9+14	5=10+15	6=7 a 10	7	8	9	10	11=12 a 15	12	13	14	15
08	M	38 390	1 865	2 772	21 507	12 247	18 873	960	1 413	10 966	5 534	19 517	905	1 358	10 541	6 713
09	M	38 651	1 849	2 688	21 667	12 448	18 986	951	1 367	11 035	5 634	19 665	897	1 321	10 632	6 814
10	M	38 760	1 818	2 595	21 689	12 658	19 016	937	1 315	11 026	5 738	19 744	882	1 279	10 663	6 920
11	M	38 842	1 788	2 519	21 653	12 882	19 032	921	1 276	10 986	5 850	19 810	867	1 244	10 667	7 033
12	M	38 815	1 755	2 457	21 496	13 108	18 986	903	1 243	10 877	5 962	19 829	852	1 213	10 618	7 146
13	M	38 639	1 722	2 390	21 179	13 348	18 861	886	1 210	10 685	6 080	19 778	836	1 180	10 494	7 268
13 I-/	M	38 733	1 731	2 419	21 322	13 261	18 923	891	1 224	10 771	6 037	19 810	840	1 195	10 551	7 224
14 I-/	M	38 484	1 708	2 346	20 933	13 497	18 758	878	1 189	10 539	6 153	19 726	831	1 157	10 394	7 344
12 /		38 854	1 768	2 480	21 587	13 019	19 019	911	1 255	10 935	5 918	19 835	858	1 225	10 652	7 101
II		38 824	1 760	2 464	21 530	13 070	18 995	905	1 247	10 899	5 944	19 828	855	1 216	10 631	7 126
III		38 799	1 749	2 447	21 465	13 138	18 974	901	1 239	10 858	5 977	19 825	849	1 209	10 607	7 161
IV		38 783	1 740	2 436	21 401	13 206	18 956	895	1 233	10 818	6 010	19 827	845	1 203	10 583	7 196
13 /		38 733	1 731	2 419	21 322	13 261	18 923	891	1 224	10 771	6 037	19 810	840	1 195	10 551	7 224
II		38 681	1 726	2 400	21 236	13 318	18 889	888	1 215	10 720	6 066	19 792	838	1 185	10 517	7 253
III		38 597	1 718	2 378	21 126	13 375	18 836	883	1 205	10 654	6 094	19 762	835	1 174	10 472	7 282
IV		38 543	1 712	2 364	21 031	13 437	18 797	880	1 197	10 596	6 123	19 747	832	1 167	10 435	7 314
14 /		38 484	1 708	2 346	20 933	13 497	18 758	878	1 189	10 539	6 153	19 726	831	1 157	10 394	7 344

Nota general a los cuadros de la EPA: Como consecuencia del cambio en la base poblacional (Censo 2011), se han revisado todas las series que figuran en este cuadro, a partir del año 2002. Adicionalmente, desde el 1er. trimestre de 2005, se han incorporado las nuevas variables obligatorias a que se refiere el Reglamento (CE) 2257/2003 (sobre adaptación de lista de características de la EPA), se ha implantado un procedimiento centralizado para las entrevistas telefónicas y se ha modificado el cuestionario. Por tanto, en el 1er. trimestre de 2005, se produce una ruptura en las series de algunas variables. Para más información, véase www.ine.es.

24. EMPLEO Y SALARIOS

A) Encuesta de población activa

24.3 Población activa y ocupada por grupos de edad y sexo

Instituto Nacional de Estadística

Miles de personas

		Población activa								Población ocupada															
		Hombres				Mujeres						Hombres				Mujeres									
		Total	De 16 a 24 años	De 25 a 54 años	De 55 y más años	Total	De 16 a 24 años	De 25 a 54 años	De 55 y más años	Total	Total	De 16 a 24 años	De 25 a 54 años	De 55 y más años	Total	De 16 a 24 años	De 25 a 54 años	De 55 y más años							
		1=2+6	2=3a5	3	4	5	6=7a9	7	8	9	10=11+15	11=12a14	12	13	14	15=16a18	16	17	18						
08	A	23 066	13 125	1 343	10 138	1 644	9 941	1 089	7 933	919	20 470	11 805	1 026	9 236	1 543	8 665	811	7 015	839						
09	A	23 260	13 033	1 228	10 171	1 634	10 228	1 016	8 208	1 005	19 107	10 733	748	8 529	1 456	8 374	649	6 847	878						
10	A	23 365	12 959	1 116	10 192	1 652	10 405	953	8 397	1 055	18 724	10 424	635	8 365	1 423	8 301	575	6 809	917						
11	A	23 434	12 858	1 025	10 162	1 672	10 576	911	8 504	1 161	18 421	10 152	531	8 195	1 427	8 269	510	6 760	998						
12	A	23 444	12 740	955	10 071	1 713	10 704	854	8 609	1 241	17 633	9 608	438	7 754	1 416	8 025	414	6 581	1 029						
13	A	23 190	12 521	917	9 878	1 727	10 669	798	8 581	1 289	17 139	9 316	401	7 526	1 388	7 823	362	6 417	1 044						
13 I-I	A	23 308	12 597	919	9 965	1 713	10 712	804	8 641	1 267	17 030	9 238	376	7 486	1 376	7 792	366	6 412	1 014						
14 I-I	A	22 884	12 282	849	9 710	1 723	10 602	740	8 535	1 327	16 951	9 166	373	7 419	1 374	7 785	334	6 377	1 074						
12 I		23 433	12 741	944	10 108	1 688	10 692	855	8 637	1 201	17 765	9 688	437	7 851	1 401	8 077	433	6 637	1 007						
II		23 490	12 788	958	10 111	1 719	10 702	867	8 588	1 247	17 759	9 663	438	7 797	1 428	8 095	419	6 643	1 033						
III		23 492	12 782	1 006	10 055	1 722	10 710	881	8 565	1 264	17 668	9 646	475	7 746	1 425	8 022	430	6 545	1 047						
IV		23 360	12 648	914	10 011	1 723	10 713	811	8 648	1 254	17 339	9 436	403	7 623	1 410	7 904	376	6 500	1 028						
13 I		23 308	12 597	919	9 965	1 713	10 712	804	8 641	1 267	17 030	9 238	376	7 486	1 376	7 792	366	6 412	1 014						
II		23 208	12 528	919	9 890	1 718	10 680	787	8 609	1 284	17 161	9 333	401	7 548	1 384	7 827	350	6 435	1 043						
III		23 173	12 546	947	9 855	1 744	10 628	830	8 509	1 289	17 230	9 385	436	7 546	1 403	7 845	379	6 415	1 052						
IV		23 071	12 416	882	9 802	1 732	10 655	771	8 566	1 318	17 135	9 307	392	7 525	1 390	7 828	354	6 407	1 068						
14 I		22 884	12 282	849	9 710	1 723	10 602	740	8 535	1 327	16 951	9 166	373	7 419	1 374	7 785	334	6 377	1 074						

Nota general a los cuadros de la EPA: Como consecuencia del cambio en la base poblacional (Censo 2011), se han revisado todas las series que figuran en este cuadro, a partir del año 2002. Adicionalmente, desde el 1er. trimestre de 2005, se han incorporado las nuevas variables obligatorias a que se refiere el Reglamento (CE) 2257/2003 (sobre adaptación de lista de características de la EPA), se ha implantado un procedimiento centralizado para las entrevistas telefónicas y se ha modificado el cuestionario. Por tanto, en el 1er. trimestre de 2005, se produce una ruptura en las series de algunas variables. Para más información, véase www.ine.es.

24. EMPLEO Y SALARIOS

A) Encuesta de población activa

24.4 Ocupados por ramas de actividad, según secciones de la CNAE 2009

Instituto Nacional de Estadística

Miles de personas

		Total	Agricultura, ganadería, silvicultura y pesca	Industria							Construcción	Servicios							
				Total	Extractivas	Manufactureras						Energía eléctrica, gas, vapor, aire acond., agua, saneamiento, residuos y descont.	Total	Comercio, reparación de vehículos de motor y motocicletas y hostelería	Transporte, almacenamiento, información y comunicaciones	Actividades financieras y de seguros	Act.inmobiliarias, profesionales, técnicas, administrativas y servicios auxiliares	AAPP y defensa, Seg.Social, educación y act. sanitarias y serv. sociales	Activ.artísticas, de los hogares, extrarritoriales y otros servicios
						Total	Alimentos, bebidas y tabaco	Textil, confección, cuero, calzado, madera y artes y gráficos	Refino, química, metalurgia, min. no metálicos y prod.de caucho y plástico	Maquinaria, óptica, informática, electrónica, vehículos y diversas									
		1	2	3	4	5	6	7	8	9	10	11	12	13	14	15	16	17	18
			A	B a E	B	C	10 a 12	13 a 18	19 a 24	25 a 33	D+E	F	G a U	G+I	H+J	K	L a N	O a Q	R a U
08	M	20 470	828	3 237	53	2 986	514	483	656	1 334	198	2 460	13 945	4 680	1 544	515	1 959	3 751	1 496
09	M	19 107	788	2 808	44	2 549	469	394	553	1 133	214	1 890	13 621	4 414	1 457	488	1 885	3 920	1 457
10	M	18 724	786	2 650	46	2 405	455	378	519	1 054	199	1 651	13 637	4 320	1 454	477	1 869	4 047	1 470
11	M	18 421	755	2 605	42	2 350	459	360	487	1 044	213	1 404	13 658	4 364	1 433	465	1 864	4 121	1 412
12	M	17 633	743	2 484	37	2 224	451	339	457	976	223	1 161	13 244	4 197	1 387	436	1 850	3 975	1 399
13	M	17 139	737	2 356	30	2 119	451	301	441	925	207	1 029	13 017	4 179	1 355	454	1 811	3 807	1 412
13 I-/	M	17 030	717	2 379	30	2 136	454	318	442	922	213	1 065	12 870	4 059	1 341	445	1 810	3 813	1 403
14 I-/	M	16 951	809	2 299	34	2 068	459	287	433	888	198	942	12 901	4 082	1 338	463	1 779	3 869	1 370
12 I		17 765	763	2 510	38	2 249	455	354	465	976	222	1 201	13 292	4 148	1 407	451	1 824	4 083	1 379
II		17 759	722	2 490	39	2 228	450	344	451	983	223	1 205	13 342	4 238	1 397	440	1 847	4 044	1 376
III		17 668	714	2 497	35	2 233	449	333	452	999	229	1 150	13 307	4 301	1 381	424	1 880	3 891	1 430
IV		17 339	774	2 439	36	2 186	451	327	461	947	217	1 090	13 036	4 103	1 362	428	1 849	3 883	1 411
13 I		17 030	717	2 379	30	2 136	454	318	442	922	213	1 065	12 870	4 059	1 341	445	1 810	3 813	1 403
II		17 161	753	2 358	28	2 121	440	308	440	933	209	1 034	13 016	4 182	1 345	448	1 779	3 829	1 433
III		17 230	699	2 345	29	2 112	453	285	449	925	204	1 028	13 158	4 299	1 361	460	1 844	3 768	1 425
IV		17 135	777	2 341	33	2 106	459	292	433	922	202	990	13 027	4 177	1 372	464	1 813	3 816	1 385
14 I		16 951	809	2 299	34	2 068	459	287	433	888	198	942	12 901	4 082	1 338	463	1 779	3 869	1 370

Nota general a los cuadros de la EPA: Como consecuencia del cambio en la base poblacional (Censo 2011), se han revisado todas las series que figuran en este cuadro, a partir del año 2002. Adicionalmente, desde el 1er. trimestre de 2005, se han incorporado las nuevas variables obligatorias a que se refiere el Reglamento (CE) 2257/2003 (sobre adaptación de lista de características de la EPA), se ha implantado un procedimiento centralizado para las entrevistas telefónicas y se ha modificado el cuestionario. Por tanto, en el 1er. trimestre de 2005, se produce una ruptura en las series de algunas variables. Para más información, véase www.ine.es.

24. EMPLEO Y SALARIOS

A) Encuesta de población activa

24.5 Ocupados por situación profesional

Instituto Nacional de Estadística

Miles de personas

		No asalariados							Asalariados								
		Total	Total	Empleador	Empresario sin asalariados	Miembro de una cooperativa	Ayuda familiar	Otros	Total	Sector privado	Sector público						
											Total	Administraciones publicas					Empresas públicas
												Total	Central	Seguridad social	CCAA	Local y otras	
		1=2+8	2=3 a 7	3	4	5	6	7	8=9+10	9	10=11+16	11=12 a 15	12	13	14	15	16
08	M	20 470	3 608	1 165	2 156	66	210	12	16 861	13 855	3 007	2 860	529	45	1 627	659	147
09	M	19 107	3 226	1 070	1 938	33	173	11	15 881	12 762	3 119	2 969	535	39	1 706	689	150
10	M	18 724	3 132	1 030	1 908	32	153	9	15 592	12 383	3 210	3 061	552	39	1 790	681	148
11	M	18 421	3 027	950	1 899	33	138	8	15 394	12 117	3 277	3 120	567	40	1 831	682	157
12	M	17 633	3 059	915	1 985	28	123	8	14 573	11 461	3 112	2 956	547	41	1 746	622	157
13	M	17 139	3 070	872	2 051	23	115	9	14 069	11 132	2 937	2 772	521	33	1 611	607	165
13 I-I	M	17 030	3 043	853	2 046	21	113	10	13 987	11 035	2 952	2 783	527	36	1 634	586	168
14 I-I	M	16 951	3 021	854	2 037	26	97	7	13 930	11 009	2 921	2 763	523	28	1 596	616	158
12 I		17 765	3 041	912	1 963	34	126	7	14 724	11 523	3 201	3 047	564	38	1 800	645	154
II		17 759	3 038	927	1 948	30	126	7	14 720	11 580	3 141	2 993	540	42	1 777	634	148
III		17 668	3 107	936	2 008	24	130	9	14 561	11 474	3 087	2 927	549	43	1 730	606	161
IV		17 339	3 051	886	2 021	24	110	10	14 289	11 268	3 021	2 858	538	40	1 678	602	164
13 I		17 030	3 043	853	2 046	21	113	10	13 987	11 035	2 952	2 783	527	36	1 634	586	168
II		17 161	3 088	867	2 067	21	125	10	14 072	11 127	2 945	2 779	527	31	1 614	608	166
III		17 230	3 106	889	2 070	26	111	10	14 124	11 181	2 943	2 780	521	31	1 609	619	163
IV		17 135	3 042	879	2 020	25	110	7	14 093	11 184	2 909	2 745	511	31	1 586	617	165
14 I		16 951	3 021	854	2 037	26	97	7	13 930	11 009	2 921	2 763	523	28	1 596	616	158

Nota general a los cuadros de la EPA: Como consecuencia del cambio en la base poblacional (Censo 2011), se han revisado todas las series que figuran en este cuadro, a partir del año 2002. Adicionalmente, desde el 1er. trimestre de 2005, se han incorporado las nuevas variables obligatorias a que se refiere el Reglamento (CE) 2257/2003 (sobre adaptación de lista de características de la EPA), se ha implantado un procedimiento centralizado para las entrevistas telefónicas y se ha modificado el cuestionario. Por tanto, en el 1er. trimestre de 2005, se produce una ruptura en las series de algunas variables. Para más información, véase www.ine.es.

24. EMPLEO Y SALARIOS

A) Encuesta de población activa

24.6 Asalariados por ramas de actividad, según secciones de la CNAE 2009

Instituto Nacional de Estadística

Miles de personas

		Total	Agricultura, ganadería, silvicultura y pesca	Industria							Construcción	Servicios							
				Total	Extractivas	Manufactureras						Energía eléctrica, gas, vapor, aire acond., agua, saneamiento, residuos y descont.	Total	Comercio, reparación de vehículos de motor y motocicletas y hostelería	Transporte, almacenamiento, información y comunicaciones	Actividades financieras y de seguros	Act.inmobiliarias, profesionales, científicas, técnicas, administrativas y servicios auxiliares	AAPP y defensa, Seg.Social, educación y act. sanitarias y serv. sociales	Activ.arquitectónicas, de los hogares, extrarritoriales y otros servicios
						Total	Alimentos, bebidas y tabaco	Textil, confección, cuero, calzado, madera, papel y artes gráficas	Refino, química, metalurgia, min.no metálicos y prod.de caucho y plástico	Maquinaria, óptica, informática, electrónica, vehículos y diversas									
		1	2	3	4	5	6	7	8	9	10	11	12	13	14	15	16	17	18
		A	B	E	B	C	10 a 12	13 a 18	19 a 24	25 a 33	D+E	F	G a U	G+I	H+J	K	L a N	O a Q	R a U
08	M	16 861	426	2 868	48	2 628	450	400	625	1 153	192	1 930	11 638	3 460	1 281	462	1 526	3 614	1 295
09	M	15 881	422	2 494	41	2 246	416	324	524	981	206	1 445	11 521	3 298	1 237	452	1 481	3 797	1 256
10	M	15 592	439	2 373	44	2 138	411	312	493	922	191	1 232	11 549	3 230	1 216	438	1 469	3 917	1 278
11	M	15 394	427	2 334	40	2 090	412	306	459	914	204	1 047	11 586	3 271	1 200	425	1 469	3 994	1 227
12	M	14 573	416	2 204	31	1 960	401	285	431	844	212	813	11 141	3 103	1 163	401	1 450	3 844	1 181
13	M	14 069	408	2 102	27	1 876	393	253	416	814	199	699	10 859	3 064	1 141	419	1 388	3 668	1 179
13 I-I	M	13 987	395	2 124	25	1 895	400	265	418	812	204	725	10 743	2 971	1 119	408	1 394	3 682	1 171
14 I-I	M	13 930	498	2 052	32	1 832	402	241	409	781	188	643	10 737	2 992	1 115	432	1 336	3 714	1 148
12 /		14 724	432	2 228	35	1 982	407	297	439	840	211	843	11 220	3 074	1 176	415	1 431	3 938	1 188
II		14 720	400	2 204	33	1 958	399	287	425	846	213	856	11 261	3 147	1 173	406	1 460	3 914	1 160
III		14 561	380	2 212	27	1 966	398	278	427	863	219	802	11 167	3 171	1 156	390	1 476	3 773	1 201
IV		14 289	451	2 172	30	1 935	398	276	433	827	207	751	10 915	3 019	1 146	394	1 431	3 750	1 176
13 /		13 987	395	2 124	25	1 895	400	265	418	812	204	725	10 743	2 971	1 119	408	1 394	3 682	1 171
II		14 072	417	2 107	25	1 882	383	262	414	823	200	698	10 851	3 057	1 128	413	1 365	3 690	1 198
III		14 124	370	2 091	27	1 868	393	242	422	811	196	699	10 964	3 155	1 156	425	1 410	3 629	1 190
IV		14 093	453	2 087	30	1 861	398	243	410	810	196	674	10 880	3 076	1 162	432	1 384	3 671	1 155
14 /		13 930	498	2 052	32	1 832	402	241	409	781	188	643	10 737	2 992	1 115	432	1 336	3 714	1 148

Nota general a los cuadros de la EPA: Como consecuencia del cambio en la base poblacional (Censo 2011), se han revisado todas las series que figuran en este cuadro, a partir del año 2002. Adicionalmente, desde el 1er. trimestre de 2005, se han incorporado las nuevas variables obligatorias a que se refiere el Reglamento (CE) 2257/2003 (sobre adaptación de lista de características de la EPA), se ha implantado un procedimiento centralizado para las entrevistas telefónicas y se ha modificado el cuestionario. Por tanto, en el 1er. trimestre de 2005, se produce una ruptura en las series de algunas variables. Para más información, véase www.ine.es.

24. EMPLEO Y SALARIOS
A) Encuesta de población activa

24.7 Asalariados según duración de la jornada, tipo de contrato y sexo

Instituto Nacional de Estadística

Miles de personas

		Total	Hombres	Mujeres	Duración de la jornada		Con contrato indefinido					Con contrato temporal				
					A tiempo completo	A tiempo parcial	Total	Hombres	Mujeres	A tiempo completo	A tiempo parcial	Total	Hombres	Mujeres	A tiempo completo	A tiempo parcial
		4+5= =6+11 1=2+3=	2=7+12	3=8+13	4=9+14	5=10+15	6=7+8	7	8	9	10	11=12+13	12	13	14	15
08	M	16 861	9 340	7 521	14 823	2 038	11 955	6 781	5 174	10 866	1 088	4 906	2 559	2 347	3 957	950
09	M	15 881	8 566	7 315	13 806	2 075	11 878	6 549	5 329	10 688	1 190	4 003	2 017	1 986	3 118	886
10	M	15 592	8 313	7 280	13 461	2 132	11 735	6 352	5 383	10 524	1 211	3 858	1 961	1 897	2 937	921
11	M	15 394	8 136	7 258	13 193	2 201	11 525	6 187	5 338	10 328	1 197	3 869	1 949	1 920	2 866	1 004
12	M	14 573	7 574	6 999	12 338	2 235	11 162	5 907	5 255	9 919	1 243	3 411	1 668	1 744	2 419	993
13	M	14 069	7 274	6 795	11 677	2 392	10 814	5 659	5 155	9 464	1 350	3 256	1 615	1 640	2 213	1 042
13 I-I	M	13 987	7 198	6 789	11 613	2 374	10 918	5 710	5 207	9 553	1 364	3 069	1 488	1 582	2 059	1 010
14 I-I	M	13 930	7 160	6 769	11 509	2 420	10 708	5 565	5 142	9 295	1 412	3 222	1 595	1 627	2 214	1 008
12 I		14 724	7 682	7 041	12 535	2 189	11 261	5 993	5 267	10 056	1 205	3 463	1 689	1 774	2 479	984
II		14 720	7 634	7 086	12 428	2 292	11 272	5 952	5 319	10 009	1 263	3 449	1 682	1 767	2 419	1 030
III		14 561	7 578	6 983	12 390	2 171	11 087	5 887	5 200	9 893	1 193	3 474	1 691	1 783	2 497	977
IV		14 289	7 403	6 886	11 999	2 290	11 029	5 794	5 235	9 719	1 310	3 260	1 609	1 651	2 281	979
13 I		13 987	7 198	6 789	11 613	2 374	10 918	5 710	5 207	9 553	1 364	3 069	1 488	1 582	2 059	1 010
II		14 072	7 269	6 803	11 629	2 444	10 851	5 666	5 185	9 487	1 364	3 221	1 603	1 618	2 141	1 080
III		14 124	7 328	6 796	11 812	2 312	10 727	5 624	5 103	9 439	1 288	3 397	1 704	1 693	2 373	1 024
IV		14 093	7 301	6 793	11 655	2 438	10 759	5 635	5 124	9 376	1 383	3 334	1 666	1 668	2 279	1 055
14 I		13 930	7 160	6 769	11 509	2 420	10 708	5 565	5 142	9 295	1 412	3 222	1 595	1 627	2 214	1 008

Nota general a los cuadros de la EPA: Como consecuencia del cambio en la base poblacional (Censo 2011), se han revisado todas las series que figuran en este cuadro, a partir del año 2002. Adicionalmente, desde el 1er. trimestre de 2005, se han incorporado las nuevas variables obligatorias a que se refiere el Reglamento (CE) 2257/2003 (sobre adaptación de lista de características de la EPA), se ha implantado un procedimiento centralizado para las entrevistas telefónicas y se ha modificado el cuestionario. Por tanto, en el 1er. trimestre de 2005, se produce una ruptura en las series de algunas variables. Para más información, véase www.ine.es.

24. EMPLEO Y SALARIOS
A) Encuesta de población activa

24.8 Parados por ramas de actividad (CNAE 2009) y sexo

Instituto Nacional de Estadística

Miles de personas

		Total	Buscan primer empleo		Han trabajado antes												Han dejado su empleo hace más de un año	
					Del cual		Agricultura		Industria		Construcción		Servicios					
							Del cual		Del cual		Del cual		Del cual					
			Del cual		Total	Mujeres	Total	Mujeres	Total	Mujeres	Total	Mujeres	Total	Mujeres				
			Total	Mujeres											Total	Mujeres	Total	Mujeres
		1=2+4	2	3	4=6+8+10+	5=7+9+11+	6	7	8	9	10	11	12	13	14	15		
08	M	2 596	234	141	2 362	1 135	132	61	213	72	422	15	959	587	635	402		
09	M	4 154	304	175	3 850	1 679	193	75	367	109	663	23	1 439	830	1 188	642		
10	M	4 640	356	200	4 284	1 905	216	85	266	76	502	19	1 447	833	1 854	893		
11	M	5 013	421	233	4 592	2 074	231	90	242	66	441	19	1 519	857	2 160	1 042		
12	M	5 811	496	280	5 315	2 400	278	87	315	84	429	21	1 721	978	2 572	1 230		
13	M	6 051	542	301	5 509	2 545	274	88	281	87	337	15	1 685	946	2 933	1 409		
13	I-/	M	6 278	491	270	5 788	2 650	295	84	331	98	379	16	1 857	1 044	2 927	1 408	
14	I-/	M	5 933	525	279	5 408	2 538	242	74	254	84	306	12	1 631	901	2 976	1 468	
12	/		5 668	454	258	5 214	2 357	268	92	304	79	481	24	1 771	1 007	2 390	1 156	
	//		5 731	493	279	5 238	2 328	279	82	329	83	442	18	1 686	958	2 502	1 188	
	///		5 824	552	309	5 272	2 379	297	92	321	84	406	21	1 661	950	2 589	1 233	
	IV		6 021	487	275	5 534	2 534	267	83	307	89	389	21	1 764	996	2 807	1 345	
13	/		6 278	491	270	5 788	2 650	295	84	331	98	379	16	1 857	1 044	2 927	1 408	
	//		6 047	514	287	5 533	2 566	269	84	288	88	352	16	1 698	968	2 926	1 410	
	///		5 943	592	328	5 352	2 455	285	96	255	81	320	14	1 580	888	2 912	1 376	
	IV		5 936	572	318	5 364	2 509	247	89	249	79	299	14	1 604	883	2 966	1 442	
14	/		5 933	525	279	5 408	2 538	242	74	254	84	306	12	1 631	901	2 976	1 468	

Nota general a los cuadros de la EPA: Como consecuencia del cambio en la base poblacional (Censo 2011), se han revisado todas las series que figuran en este cuadro, a partir del año 2002. Adicionalmente, desde el 1er trimestre de 2005, se han incorporado a las nuevas variables obligatorias a que se refiere el Reglamento(CE) 2257/2003 (sobre adaptación de lista de características de la EPA), se ha implantado un procedimiento centralizado para las entrevistas telefónicas y se ha modificado el cuestionario. Por tanto, en el 1er. trimestre de 2005, se produce una ruptura en las series de algunas variables. Para más información, véase www.ine.es.

24. EMPLEO Y SALARIOS
A) Encuesta de población activa

24.9 Parados por estudios terminados y sexo, situación familiar y duración del paro

Instituto Nacional de Estadística

Miles de personas

		Total	Por estudios terminados (a)								Por situación familiar			Tiempo de búsqueda			
			Analfabetos y sin estudios	Primarios		Medios y formación profesional		Superiores		Persona de referencia	Cónyuge de persona de referencia	Otros miembros	Hasta cinco meses	De seis a once meses	De 1 año en adelante y no consta	Ya han encontrado trabajo	
				Del cual		Del cual		Del cual									Del cual
Total	Mujeres	Total	Mujeres	Total	Mujeres	Total	Mujeres										
13 a 16= 10 a 12= 1=2+4+6+8=		2	3	4	5	6	7	8	9	10	11	12	13	14	15	16	
08	M	2 596	157	66	459	178	1 513	759	467	274	896	640	1 060	1 390	383	557	267
09	M	4 154	228	88	705	254	2 491	1 115	729	396	1 547	1 008	1 599	1 824	900	1 186	244
10	M	4 640	239	91	783	292	2 746	1 239	872	483	1 747	1 155	1 738	1 517	887	1 975	262
11	M	5 013	243	101	759	285	3 004	1 362	1 007	558	1 922	1 252	1 839	1 505	827	2 415	266
12	M	5 811	235	97	842	332	3 505	1 562	1 229	689	2 272	1 461	2 078	1 579	928	3 043	261
13	M	6 051	225	99	822	328	3 660	1 662	1 344	757	2 389	1 528	2 134	1 385	870	3 534	262
13 I-I	M	6 278	232	97	885	360	3 772	1 685	1 390	778	2 475	1 594	2 209	1 549	966	3 533	230
14 I-I	M	5 933	213	92	705	267	3 681	1 699	1 335	759	2 389	1 493	2 052	1 294	745	3 658	237
12 I		5 668	261	105	809	315	3 451	1 550	1 147	646	2 234	1 433	2 001	1 658	947	2 830	233
II		5 731	238	96	843	327	3 462	1 520	1 189	664	2 254	1 419	2 058	1 528	950	2 989	265
III		5 824	229	92	856	343	3 498	1 548	1 242	705	2 245	1 461	2 118	1 523	940	3 050	312
IV		6 021	214	94	861	342	3 608	1 630	1 338	743	2 357	1 529	2 135	1 607	877	3 302	235
13 I		6 278	232	97	885	360	3 772	1 685	1 390	778	2 475	1 594	2 209	1 549	966	3 533	230
II		6 047	215	98	824	330	3 687	1 685	1 321	740	2 392	1 531	2 125	1 298	955	3 527	268
III		5 943	241	101	797	313	3 576	1 621	1 330	748	2 325	1 501	2 118	1 325	838	3 472	309
IV		5 936	211	101	784	308	3 606	1 657	1 335	761	2 363	1 487	2 086	1 369	719	3 605	243
14 I		5 933	213	92	705	267	3 681	1 699	1 335	759	2 389	1 493	2 052	1 294	745	3 658	237

a. La nueva Clasificación Nacional de Educación, CNED-2014, está vigente desde el primer trimestre de 2014 en adelante, lo que implica una ruptura en las series.

Nota general a los cuadros de la EPA: Como consecuencia del cambio en la base poblacional (Censo 2011), se han revisado todas las series que figuran en este cuadro, a partir del año 2002. Adicionalmente, desde el 1er. trimestre de 2005, se han incorporado las nuevas variables obligatorias a que se refiere el Reglamento (CE) 2257/2003 (sobre adaptación de lista de características de la EPA), se ha implantado un procedimiento centralizado para las entrevistas telefónicas y se ha modificado el cuestionario. Por tanto, en el 1er. trimestre de 2005, se produce una ruptura en las series de algunas variables. Para más información, véase www.ine.es.

24. EMPLEO Y SALARIOS
A) Encuesta de población activa

24.10 Parados por tipo de jornada en el empleo buscado y sexo

Instituto Nacional de Estadística

Miles de personas

		Total		Hombres							Mujeres								
				Total		A tiempo completo		A tiempo parcial		La que encuentre	No sabe	No clasificable (a)	Total		A tiempo completo		A tiempo parcial		La que encuentre
		Única-mente	Aceptaría a tiempo parcial	Única-mente	Aceptaría a tiempo completo	Única-mente	Aceptaría a tiempo parcial	Única-mente	Aceptaría a tiempo completo										
													1	2	3	4	5	6	
08	M	2 596	1 320	630	126	49	6	464	9	37	1 276	394	120	237	33	457	14	21	
09	M	4 154	2 300	824	276	55	9	1 078	12	46	1 854	428	218	274	38	864	10	21	
10	M	4 640	2 536	749	344	68	10	1 299	13	52	2 104	430	281	258	45	1 052	12	26	
11	M	5 013	2 706	662	405	71	12	1 481	14	60	2 307	394	307	271	57	1 229	13	36	
12	M	5 811	3 131	611	448	79	13	1 901	14	66	2 680	356	352	286	63	1 574	11	38	
13	M	6 051	3 206	514	460	79	12	2 061	12	68	2 846	326	348	288	58	1 772	13	40	
13 I-I	M	6 278	3 358	549	509	73	10	2 136	14	67	2 920	333	394	302	57	1 785	10	39	
14 I-I	M	5 933	3 117	515	457	94	18	1 941	11	80	2 817	301	344	286	66	1 755	11	54	
12 I		5 668	3 053	642	441	87	19	1 792	10	62	2 615	368	360	282	66	1 492	10	38	
II		5 731	3 125	633	440	65	10	1 901	11	65	2 607	379	341	280	56	1 509	7	34	
III		5 824	3 137	613	437	84	10	1 917	15	61	2 688	361	337	292	58	1 585	17	39	
IV		6 021	3 212	555	472	81	13	1 993	19	78	2 809	317	371	291	70	1 709	11	41	
13 I		6 278	3 358	549	509	73	10	2 136	14	67	2 920	333	394	302	57	1 785	10	39	
II		6 047	3 194	536	441	65	11	2 066	11	65	2 853	338	340	278	63	1 787	12	35	
III		5 943	3 161	504	440	76	18	2 045	12	66	2 783	338	311	275	54	1 749	16	39	
IV		5 936	3 109	467	451	102	8	1 997	12	73	2 827	296	349	297	59	1 767	14	45	
14 I		5 933	3 117	515	457	94	18	1 941	11	80	2 817	301	344	286	66	1 755	11	54	

a. Solo se clasifican por tipo de jornada, los parados que buscan (o han encontrado) un empleo como asalariados y, por tanto, la categoría "No clasificable" corresponde a los parados excluidos de la condición anterior.

24. EMPLEO Y SALARIOS

A) Encuesta de población activa

24.11 Tasa de actividad por grupos de edad y sexo

Instituto Nacional de Estadística

Porcentajes

		Ambos sexos						Hombres						Mujeres					
		Total	Menores de 25 años			De 25 a 54 años	De 55 y más años	Total	Menores de 25 años			De 25 a 54 años	De 55 y más años	Total	Menores de 25 años			De 25 a 54 años	De 55 y más años
			Total	De 16 a 19 años	De 20 a 24 años				Total	De 16 a 19 años	De 20 a 24 años				Total	De 16 a 19 años	De 20 a 24 años		
1	2	3	4	5	6	7	8	9	10	11	12	13	14	15	16	17	18		
08	M	60,1	52,4	29,1	68,1	84,0	20,9	69,5	56,6	32,9	72,7	92,5	29,7	50,9	48,1	25,1	63,4	75,3	13,7
09	M	60,2	49,5	24,7	66,5	84,8	21,2	68,6	53,0	28,9	69,8	92,2	29,0	52,0	45,8	20,3	63,1	77,2	14,7
10	M	60,3	46,9	21,5	64,7	85,7	21,4	68,1	49,6	24,5	67,4	92,4	28,8	52,7	44,1	18,3	61,8	78,8	15,3
11	M	60,3	45,0	19,3	63,2	86,2	22,0	67,6	46,6	21,4	64,9	92,5	28,6	53,4	43,2	17,1	61,4	79,7	16,5
12	M	60,4	43,0	17,4	61,2	86,9	22,5	67,1	44,5	19,0	63,1	92,6	28,7	54,0	41,3	15,8	59,3	81,1	17,4
13	M	60,0	41,7	16,6	59,8	87,2	22,6	66,4	43,7	18,6	62,1	92,4	28,4	53,9	39,6	14,5	57,3	81,8	17,7
13 I-I	M	60,2	41,5	15,8	59,9	87,3	22,5	66,6	43,4	18,4	61,7	92,5	28,4	54,1	39,5	13,1	58,1	81,9	17,5
14 I-I	M	59,5	39,2	14,1	57,4	87,2	22,6	65,5	41,1	15,8	59,7	92,1	28,0	53,8	37,2	12,4	55,1	82,1	18,1
12 I		60,3	42,4	17,0	60,5	86,8	22,2	67,0	43,6	18,3	62,0	92,4	28,5	53,9	41,1	15,6	58,9	81,1	16,9
II		60,5	43,2	18,4	61,0	86,9	22,7	67,3	44,5	20,1	62,2	92,8	28,9	54,0	41,9	16,5	59,7	80,8	17,5
III		60,6	45,0	19,3	63,3	86,7	22,7	67,4	47,0	21,0	65,9	92,6	28,8	54,0	42,8	17,4	60,7	80,7	17,7
IV		60,2	41,3	15,1	60,0	87,2	22,5	66,7	42,9	16,5	62,1	92,5	28,7	54,0	39,6	13,6	57,8	81,7	17,4
13 I		60,2	41,5	15,8	59,9	87,3	22,5	66,6	43,4	18,4	61,7	92,5	28,4	54,1	39,5	13,1	58,1	81,9	17,5
II		60,0	41,4	16,3	59,4	87,1	22,5	66,3	43,7	18,7	62,0	92,3	28,3	54,0	38,9	13,7	56,7	81,9	17,7
III		60,0	43,4	18,8	61,1	86,9	22,7	66,6	45,3	20,1	63,8	92,5	28,6	53,8	41,3	17,4	58,3	81,3	17,7
IV		59,9	40,6	15,6	58,7	87,3	22,7	66,1	42,4	17,2	61,0	92,5	28,3	54,0	38,6	13,8	56,2	82,1	18,0
14 I		59,5	39,2	14,1	57,4	87,2	22,6	65,5	41,1	15,8	59,7	92,1	28,0	53,8	37,2	12,4	55,1	82,1	18,1

Nota general a los cuadros de la EPA: Como consecuencia del cambio en la base poblacional (Censo 2011), se han revisado todas las series que figuran en este cuadro, a partir del año 2002. Adicionalmente, desde el 1er. trimestre de 2005, se han incorporado las nuevas variables obligatorias a que se refiere el Reglamento (CE) 2257/2003 (sobre adaptación de lista de características de la EPA), se ha implantado un procedimiento centralizado para las entrevistas telefónicas y se ha modificado el cuestionario. Por tanto, en el 1er. trimestre de 2005, se produce una ruptura en las series de algunas variables. Para más información, véase www.ine.es.

24. EMPLEO Y SALARIOS

A) Encuesta de población activa

24.12 Tasa de paro por grupos de edad y sexo

Instituto Nacional de Estadística

Porcentajes

		Ambos sexos						Hombres						Mujeres					
		Total	Menores de 25 años			De 25 a 54 años	De 55 y más años	Total	Menores de 25 años			De 25 a 54 años	De 55 y más años	Total	Menores de 25 años			De 25 a 54 años	De 55 y más años
			Total	De 16 a 19 años	De 20 a 24 años				Total	De 16 a 19 años	De 20 a 24 años				Total	De 16 a 19 años	De 20 a 24 años		
1	2	3	4	5	6	7	8	9	10	11	12	13	14	15	16	17	18		
08	M	11,2	24,5	39,5	20,2	10,1	7,1	10,1	23,6	36,0	19,8	8,9	6,1	12,8	25,5	44,4	20,5	11,6	8,7
09	M	17,9	37,7	55,4	33,3	16,3	11,5	17,6	39,1	54,8	34,6	16,1	10,9	18,1	36,1	56,1	31,8	16,6	12,6
10	M	19,9	41,5	61,3	36,9	18,4	13,5	19,6	43,1	60,2	38,7	17,9	13,8	20,2	39,6	62,9	34,9	18,9	13,1
11	M	21,4	46,2	64,3	42,3	19,9	14,4	21,0	48,2	64,7	44,3	19,4	14,7	21,8	44,0	64,0	40,2	20,5	14,0
12	M	24,8	52,9	72,6	48,9	23,3	17,2	24,6	54,2	72,1	50,2	23,0	17,3	25,0	51,5	73,3	47,4	23,6	17,1
13	M	26,1	55,5	74,1	51,8	24,5	19,4	25,6	56,2	72,4	52,7	23,8	19,6	26,7	54,6	76,4	50,7	25,2	19,1
13 I-I	M	26,9	56,9	75,6	53,4	25,3	19,8	26,7	59,1	75,3	55,6	24,9	19,6	27,3	54,5	76,2	51,0	25,8	20,0
14 I-I	M	25,9	55,5	70,2	52,9	24,4	19,8	25,4	56,0	68,3	53,7	23,6	20,3	26,6	54,9	72,7	52,0	25,3	19,1
12 I		24,2	51,7	71,4	47,7	22,7	16,7	24,0	53,8	71,1	50,1	22,3	17,0	24,5	49,4	71,9	45,2	23,2	16,2
II		24,4	53,0	73,2	48,7	22,8	17,0	24,4	54,3	73,0	49,9	22,9	16,9	24,4	51,7	73,5	47,5	22,7	17,1
III		24,8	52,0	71,9	47,7	23,3	17,2	24,5	52,7	71,3	48,4	23,0	17,3	25,1	51,2	72,7	46,9	23,6	17,2
IV		25,8	54,8	73,9	51,4	24,3	18,1	25,4	55,9	73,0	52,6	23,9	18,2	26,2	53,7	75,1	50,1	24,8	18,0
13 I		26,9	56,9	75,6	53,4	25,3	19,8	26,7	59,1	75,3	55,6	24,9	19,6	27,3	54,5	76,2	51,0	25,8	20,0
II		26,1	56,0	73,0	52,6	24,4	19,2	25,5	56,3	68,8	53,6	23,7	19,5	26,7	55,6	79,1	51,5	25,3	18,8
III		25,7	54,1	72,2	50,1	24,0	19,1	25,2	54,0	70,7	50,1	23,4	19,5	26,2	54,4	73,9	50,2	24,6	18,4
IV		25,7	54,9	75,5	50,9	24,2	19,4	25,0	55,6	74,9	51,6	23,2	19,7	26,5	54,1	76,4	50,2	25,2	19,0
14 I		25,9	55,5	70,2	52,9	24,4	19,8	25,4	56,0	68,3	53,7	23,6	20,3	26,6	54,9	72,7	52,0	25,3	19,1

Nota general a los cuadros de la EPA: Como consecuencia del cambio en la base poblacional (Censo 2011), se han revisado todas las series que figuran en este cuadro, a partir del año 2002. Adicionalmente, desde el 1er. trimestre de 2005, se han incorporado las nuevas variables obligatorias a que se refiere el Reglamento (CE) 2257/2003 (sobre adaptación de lista de características de la EPA), se ha implantado un procedimiento centralizado para las entrevistas telefónicas y se ha modificado el cuestionario. Por tanto, en el 1er. trimestre de 2005, se produce una ruptura en las series de algunas variables. Para más información, véase www.ine.es.

24. EMPLEO Y SALARIOS
A) Encuesta de población activa

24.13 Tasa de paro por Comunidades Autónomas

Instituto Nacional de Estadística												Porcentajes								
		Total	Andalucía	Aragón	Asturias, Principado de	Baleares	Canarias	Cantabria	Castilla-La Mancha	Castilla-León	Cataluña	Comunidad Valenciana	Extremadura	Galicia	Madrid	Murcia	Navarra	País Vasco	Rioja (La)	Ceuta y Melilla
		1	2	3	4	5	6	7	8	9	10	11	12	13	14	15	16	17	18	19
08	M	11,2	17,7	7,3	8,5	10,2	17,2	7,2	11,7	9,6	8,9	12,0	15,4	8,6	8,6	12,4	6,8	6,6	7,9	18,6
09	M	17,9	25,2	13,1	13,4	18,0	26,0	12,0	18,9	14,0	16,2	20,8	20,6	12,4	13,9	20,3	10,8	11,3	12,6	20,9
10	M	19,9	27,8	15,0	15,9	20,2	28,6	13,7	21,2	15,8	17,7	22,9	23,0	15,3	15,8	22,9	11,9	10,7	14,1	23,3
11	M	21,4	30,1	17,1	17,8	21,9	29,3	15,3	23,1	16,9	19,2	24,0	25,1	17,3	16,3	25,0	13,0	12,3	17,2	25,1
12	M	24,8	34,4	18,7	21,8	23,3	32,6	17,8	28,6	19,8	22,5	27,2	33,1	20,5	18,5	27,6	16,2	15,6	20,6	32,2
13	M	26,1	36,2	21,4	24,1	22,3	33,7	20,4	30,0	21,7	23,1	28,1	33,9	22,0	19,8	29,0	17,9	16,6	20,0	33,7
13 I-I	M	26,9	36,8	22,5	25,5	28,6	33,7	20,9	31,2	22,7	24,5	28,7	35,7	22,3	20,0	29,9	19,0	17,1	19,3	33,4
14 I-I	M	25,9	34,9	22,9	22,8	26,7	32,6	21,0	30,3	22,2	22,1	28,0	32,1	23,2	20,4	27,7	17,1	17,4	19,6	28,0
12 I		24,2	32,9	18,4	20,5	27,9	31,8	18,8	27,4	19,4	22,0	26,8	32,1	20,1	18,2	26,7	16,2	14,3	20,1	29,5
II		24,4	33,6	18,7	21,1	21,3	32,7	17,4	28,9	19,8	21,8	26,7	33,5	20,9	18,4	26,1	16,3	15,3	22,8	33,2
III		24,8	35,2	18,8	21,8	19,6	33,2	15,8	28,0	19,2	22,5	27,6	32,7	20,0	18,2	28,3	15,0	16,3	20,5	34,2
IV		25,8	35,7	18,7	23,8	24,3	32,6	19,2	30,1	20,7	23,8	27,6	34,0	21,1	19,3	29,4	17,2	16,6	18,8	32,0
13 I		26,9	36,8	22,5	25,5	28,6	33,7	20,9	31,2	22,7	24,5	28,7	35,7	22,3	20,0	29,9	19,0	17,1	19,3	33,4
II		26,1	35,7	22,0	24,6	21,1	33,3	22,3	30,2	21,3	23,6	28,6	34,1	22,4	19,2	28,8	18,4	16,2	20,9	31,0
III		25,7	36,2	20,4	24,2	16,9	34,8	18,8	29,4	20,9	22,6	27,7	33,3	21,6	19,4	28,7	17,9	16,5	19,7	34,9
IV		25,7	36,3	20,6	22,3	22,7	33,1	19,8	29,0	22,0	21,9	27,2	32,4	21,9	20,5	28,5	16,4	16,6	20,2	35,4
14 I		25,9	34,9	22,9	22,8	26,7	32,6	21,0	30,3	22,2	22,1	28,0	32,1	23,2	20,4	27,7	17,1	17,4	19,6	28,0

Nota general a los cuadros de la EPA: Como consecuencia del cambio en la base poblacional (Censo 2011), se han revisado todas las series que figuran en este cuadro, a partir del año 2002. Adicionalmente, desde el 1er. trimestre de 2005, se han incorporado las nuevas variables obligatorias a que se refiere el Reglamento (CE) 2257/2003 (sobre adaptación de lista de características de la EPA), se ha implantado un procedimiento centralizado para las entrevistas telefónicas y se ha modificado el cuestionario. Por tanto, en el 1er. trimestre de 2005, se produce una ruptura en las series de algunas variables. Para más información, véase www.ine.es.

24. EMPLEO Y SALARIOS
B) Encuesta de coyuntura laboral

24.14 Efectivos laborales y jornada media por ramas de actividad (a)

Ministerio de Empleo y Seguridad Social										Miles de personas, número de horas y porcentajes								
Total						Industria				Construcción				Servicios (sin AAPP)				
Número de efectivos laborales	De los cuales	Jornada media efectiva al trimestre por trabajador (nº horas)	Previsiones sobre la variación porcentual de efectivos laborales		Número de efectivos laborales	Jornada media efectiva al trimestre por trabajador (nº horas)	Previsiones sobre la variación porcentual de efectivos laborales		Número de efectivos laborales	Jornada media efectiva al trimestre por trabajador (nº horas)	Previsiones sobre la variación porcentual de efectivos laborales		Número de efectivos laborales	Jornada media efectiva al trimestre por trabajador (nº horas)	Previsiones sobre la variación porcentual de efectivos laborales			
			Para trimestre siguiente	Para igual trim. año próximo			Para trimestre siguiente	Para igual trim. año próximo			Para trimestre siguiente	Para igual trim. año próximo			Para trimestre siguiente	Para igual trim. año próximo		
1	2	3	4	5	6	7	8	9	10	11	12	13	14	15	16	17		
06	M	12 991	125	407	1,1	2,0	2 413	420	0,7	1,0	1 962	436	1,5	2,9	8 615	397	1,2	2,1
07	M	13 607	100	405	1,0	1,9	2 486	418	1,1	1,2	1 988	435	0,8	1,9	9 134	395	1,1	2,1
08	M	13 212	111	403	-0,6	-0,3	2 388	417	-1,3	-1,3	1 658	433	-2,8	-3,5	9 166	394	-0,1	0,6
09	M	12 193	104	396	-0,6	-0,4	2 109	410	-1,3	-1,5	1 258	430	-3,7	-3,7	8 825	388	-0,0	0,3
10	M	11 899	115	395	-0,3	0,0	2 021	413	-0,7	-0,6	1 085	428	-2,0	-3,2	8 793	387	0,1	0,6
11	M	11 663	137	393	-0,4	-0,7	1 963	413	-1,1	-0,8	924	426	-3,0	-4,2	8 776	385	0,4	-0,4
11 I-IV	M	11 663	137	393	-0,4	-0,7	1 963	413	-1,1	-0,8	924	426	-3,0	-4,2	8 776	385	0,4	-0,4
12 I-IV	M	11 214	126	391	-0,9	-1,2	1 857	409	-1,2	-1,6	729	420	-4,4	-5,7	8 628	385	-0,5	-0,7
10 I		11 861	101	411	0,2	0,5	2 023	433	-0,7	-0,5	1 109	444	-1,3	-1,1	8 729	401	0,7	0,9
II		11 970	100	414	0,1	-0,4	2 037	435	-0,5	-0,9	1 140	450	-2,3	-3,5	8 793	405	0,5	0,1
III		11 944	124	353	-0,7	-	2 032	361	-0,7	-0,4	1 094	388	-3,0	-4,0	8 819	346	-0,5	0,6
IV		11 821	137	402	-0,6	0,1	1 993	422	-0,9	-0,6	998	431	-1,2	-4,1	8 830	394	-0,5	0,7
11 I		11 743	132	410	0,4	0,2	1 983	435	-0,2	0,7	1 002	442	-1,8	-3,5	8 759	401	0,5	0,5
II		11 747	142	411	-0,3	-1,0	1 986	433	-0,8	-0,7	972	447	-2,9	-5,0	8 789	402	0,1	-0,6
III		11 660	134	351	-0,5	-1,1	1 968	365	-1,6	-1,6	911	383	-3,4	-4,0	8 781	345	0,1	-0,7
IV		11 502	142	400	-1,2	-1,0	1 915	420	-1,6	-1,7	812	431	-3,7	-4,2	8 776	393	0,9	-0,6
12 I		11 346	135	408	-0,8	-0,8	1 885	432	-1,5	-1,2	790	443	-4,2	-5,7	8 672	400	-0,3	-0,3
II		11 364	118	409	-0,5	-1,3	1 886	431	-0,8	-1,9	766	440	-3,8	-5,3	8 712	402	-0,1	-0,9
III		11 229	125	347	-1,0	-1,4	1 865	359	-1,2	-1,9	715	373	-4,3	-5,2	8 650	342	-0,7	-1,0
IV		10 916	...	400	-1,2	-1,1	1 792	416	-1,3	-1,3	645	425	-5,1	-6,7	8 479	394	-0,8	-0,6

a. Los datos a partir de enero de 2009 se basan en la nueva CNAE-09. Para reconstruir los datos de años anteriores se ha utilizado la doble codificación de la actividad económica del Fichero de Cuentas de Cotización de la Seguridad Social, de fecha 31 de enero de 2009.

24. EMPLEO Y SALARIOS
C) Estadísticas de empleo

24.15 Movimiento laboral registrado:
demanda de empleo y paro por
ramas de actividad (a)

Servicio Público de Empleo Estatal (SEPE)

Miles de personas

		Demanda de empleo efectiva o pendiente (demandantes de empleo) (b)	Demandantes de empleo no ocupados (c)										Demandantes de empleo ocupados (c)	Demandantes de empleo con disponibilidad limitada (c)
			Total	Paro registrado (a)								Otros no ocupados (c)		
				Total	Sin empleo anterior (d)	Han trabajado antes (d)								
						Total	Agrícolas	No agrícolas						
								Total	Industria	Construcción	Servicios			
1=2+12+13		2=3+11	3=4+5	4	5=6+7	6	7=8+9+10	8	9	10	11	12	13	
10	M	5 500	4 324	4 061	336	3 725	122	3 603	500	755	2 348	264	958	217
11	M	5 745	4 562	4 257	378	3 879	141	3 738	494	748	2 497	305	950	234
12	M	6 284	5 073	4 720	390	4 330	169	4 161	533	779	2 849	352	960	251
13	M	6 348	5 156	4 845	377	4 468	202	4 267	530	704	3 033	311	939	253
13 E-M	M	6 473	5 295	4 987	377	4 611	206	4 404	549	750	3 105	308	918	260
14 E-M	M	6 102	5 035	4 736	382	4 353	219	4 134	499	627	3 009	299	833	234
13 May		6 332	5 191	4 891	383	4 508	197	4 311	540	724	3 047	300	882	259
Jun		6 304	5 098	4 764	376	4 388	199	4 189	527	706	2 957	335	948	257
Jul		6 286	5 028	4 699	378	4 321	197	4 123	516	688	2 919	329	1 007	251
Ago		6 241	5 019	4 699	369	4 330	195	4 134	519	685	2 930	320	978	245
Sep		6 228	5 037	4 724	381	4 344	181	4 163	512	669	2 982	313	955	236
Oct		6 276	5 120	4 811	383	4 428	205	4 223	515	658	3 051	309	912	243
Nov		6 316	5 111	4 809	384	4 425	209	4 216	510	646	3 059	302	953	253
Dic		6 159	4 986	4 701	368	4 333	200	4 133	509	653	2 972	285	927	245
14 Ene		6 202	5 098	4 814	373	4 441	208	4 233	513	649	3 071	284	864	240
Feb		6 199	5 110	4 812	378	4 434	216	4 218	508	643	3 068	297	849	240
Mar		6 186	5 106	4 796	387	4 408	231	4 178	502	629	3 046	310	846	234
Abr		6 030	4 989	4 684	386	4 298	225	4 073	494	618	2 962	305	810	231
May		5 893	4 871	4 572	387	4 185	216	3 970	479	594	2 896	299	799	223

a. El 3 de mayo de 2005 entró en funcionamiento el nuevo modelo de gestión SISPE, lo que ha supuesto un cambio en la forma de obtener el paro registrado (fundamentalmente, los colectivos que deben ser excluidos de las demandas pendientes se calculan de otra manera debido a una mejora en los procesos de cruce de la información). La inclusión de los nuevos datos de paro registrado supone una ruptura en la serie desde enero de 1996.

b. Las series históricas homogéneas publicadas por el SEPE comienzan en enero de 1996.

c. Las series históricas homogéneas publicadas por el SEPE comienzan en febrero de 2001.

d. Hasta diciembre de 2008, CNAE 1993; desde enero de 2009, CNAE 2009.

24. EMPLEO Y SALARIOS
C) Estadísticas de empleo

24.16 Movimiento laboral registrado:
ofertas y demandas de empleo, y
colocaciones (a)

Servicio Público de Empleo Estatal (SEPE)

Miles de personas

Ofertas (Puestos de trabajo ofrecidos) (b)					Demandas de empleo (c)		Colocaciones		
Altas	Bajas				Altas	Bajas	Total	Sin oferta previa (d)	Con oferta previa (d)
	Total	Por colocación	Por otras causas						
1	2=3+4	3	4	5	6	7=8+9	8	9	
10	606	503	434	69	8 443	8 643	14 296	13 867	428
11	512	463	399	64	8 801	8 878	14 561	14 162	399
12	339	317	271	47	8 943	8 973	14 022	13 751	271
13	403	358	316	41	8 755	9 292	15 087	14 771	316
13 E-A	142	119	106	13	2 912	2 853	4 247	4 141	106
14 E-A	136	127	112	15	2 809	2 988	4 939	4 827	112
13 Abr	39	36	32	4	699	792	1 184	1 152	32
May	40	36	33	4	670	837	1 310	1 277	33
Jun	31	32	28	4	703	770	1 293	1 265	28
Jul	25	27	23	4	794	873	1 511	1 487	23
Ago	24	22	18	3	596	688	1 073	1 054	18
Sep	35	23	20	3	824	863	1 482	1 462	20
Oct	41	34	31	3	933	915	1 627	1 597	31
Nov	33	32	30	2	733	726	1 252	1 223	30
Dic	32	32	28	4	589	766	1 292	1 264	28
14 Ene	31	33	28	4	841	817	1 271	1 243	28
Feb	30	29	24	5	641	641	1 101	1 078	24
Mar	37	33	30	3	690	716	1 238	1 208	30
Abr	37	33	30	3	637	813	1 328	1 299	30

a. El 3 de mayo de 2005 entró en funcionamiento el nuevo modelo de gestión SISPE, lo que ha supuesto cambios y rupturas en las series de este cuadro.

b. Altas y bajas sufren una ruptura en 1994 (RDL 18/1993). Desde mayo 2005, son puestos de trabajo ofrecidos. No puede obtenerse la oferta pendiente. Puede darse de baja un número de puestos de trabajo superior al inicialmente ofrecido.

c. Existe ruptura en mayo de 2005. Sólo se contabilizan los movimientos realmente registrados. No se produce alta y baja simultáneas por cada nuevo contrato.

d. La entrada en funcionamiento del nuevo modelo de gestión SISPE ha supuesto un cambio en la clasificación de las colocaciones. La nueva clasificación no es homogénea con la anterior, lo que supone una ruptura en las series a partir de mayo de 2005. Anteriormente, se clasificaban en Nominadas y Genéricas (hasta 1993) y en Comunicadas y Gestionadas (desde 1994).

24. EMPLEO Y SALARIOS
C) Estadísticas de empleo

24.17 Contratos de trabajo

Servicio Público de Empleo Estatal (SEPE)

Miles de personas

		Total	Por modalidad de contratación												Por tipo de jornada			
			Indefinidos				De duración determinada								Completa	Parcial		
			Total	Ordina- rio	Fomento contra- tación indefinida	Conversión indefinidos	Total	Obra o servicio	Eventuales por circuns- tancias de producción	Interi- nidad	Prác- ticas	Forma- ción	Minusváli- dos y ju- bilación especial 64 años (b)	Otros				
1	2	(a)	3	4	5	6	(a)	7	8	9	10	11	12	(b)	13	14	15	(c)
09	M	1 168	109	50	16	43	1 059	456	455	125	4	5	7	7	839	329		
10	M	1 201	102	48	13	41	1 099	469	479	131	4	5	5	6	848	354		
11	M	1 203	93	45	9	38	1 110	467	491	132	4	5	5	6	832	371		
12	M	1 187	119	86	1	33	1 067	459	471	117	3	5	6	5	771	415		
13	M	1 233	95	61	-	33	1 138	494	507	112	4	9	4	8	795	437		
13 E-M	M	1 092	97	64	-	33	995	427	449	97	3	7	4	7	716	376		
14 E-M	M	1 264	110	76	-	34	1 155	498	524	106	4	11	5	7	836	428		
13 Abr		1 153	98	64	-	34	1 055	460	474	97	3	9	3	8	751	402		
May		1 283	96	63	-	33	1 187	502	560	102	3	10	3	9	828	455		
Jun		1 277	87	56	-	31	1 190	499	561	105	4	9	3	9	810	467		
Jul		1 507	96	59	-	37	1 411	566	657	155	6	13	3	11	936	572		
Ago		1 043	62	39	-	24	981	385	449	127	3	6	2	9	673	370		
Sep		1 392	107	73	-	34	1 285	594	534	126	7	8	5	11	872	521		
Oct		1 582	119	80	-	39	1 463	708	595	129	6	11	5	9	991	592		
Nov		1 241	94	61	-	33	1 147	524	488	111	4	10	4	6	808	433		
Dic		1 291	84	49	-	35	1 207	519	552	109	3	11	4	9	877	414		
14 Ene		1 259	98	64	-	35	1 161	507	508	119	4	12	5	6	871	389		
Feb		1 091	98	65	-	33	993	428	445	97	4	9	4	6	727	364		
Mar		1 217	113	79	-	35	1 103	483	495	101	4	10	5	7	809	408		
Abr		1 297	123	90	-	33	1 174	492	552	103	4	11	5	7	834	462		
May		1 459	116	83	-	33	1 343	582	622	109	4	12	5	9	940	518		

a. Con anterioridad a enero de 2002 el total no coincide con la suma de los componentes que aquí aparecen, para obtener el total hay que sumar también los contratos a tiempo parcial que desaparecen en enero de 2002 como modalidad de contratación.

b. A partir de enero de 2002, además de los contratos de sustitución por jubilación a los 64 años se incluyen los de relevo y jubilación parcial.

c. Hasta diciembre de 1998 se corresponde con la modalidad de contratación de tiempo parcial. A partir de enero de 1999 se corresponde con jornada a tiempo parcial.

24. EMPLEO Y SALARIOS
C) Estadísticas de empleo

24.18 Beneficiarios de prestaciones por desempleo

Instituto de Empleo, Servicio Público de Empleo Estatal (SEPE) y Ministerio de Empleo y Seguridad Social

Miles de personas y porcentajes

		Contributivas				Asistenciales						Rentas activas-de inserción	Tasa de cobertura bruta del sistema de protección por desempleo
		Total	Desempleo total		Desem-pleo parcial	Total	Subsi-dio de desem-pleo	Eventuales agrícolas subsidiados					
			Total	Del cual				Total	Según el nº de jornadas traba-jadas en el mes				
					Acogi-dos al pago único				Hasta siete	Más de siete			
		1	2	3	4	5	6	7	8	9	10	11	12
08	M	1 815	1 101	1 101	111	0	646	480	166	136	31	68	73,43
09	M	2 681	1 625	1 622	102	2	961	802	159	133	26	96	75,44
10	M	3 043	1 472	1 469	94	3	1 445	1 291	154	130	24	126	78,43
11	M	2 846	1 328	1 320	87	8	1 331	1 184	147	124	23	186	70,70
12	M	2 942	1 382	1 364	82	17	1 327	1 187	140	120	20	234	65,85
13	M	2 865	1 311	1 289	85	22	1 314	1 181	133	115	19	240	62,26
13 E-A	M	2 986	1 390	1 368	82	22	1 363	1 232	131	112	19	234	62,63
14 E-A	MP	2 697	1 151	1 133	...	17	1 289	1 164	125	258	59,64
13 Mar		2 945	1 354	1 331	83	23	1 355	1 227	129	114	15	235	61,54
Abr		2 902	1 324	1 301	83	23	1 343	1 214	129	109	20	235	61,28
May		2 853	1 289	1 267	85	22	1 329	1 198	131	109	22	235	61,49
Jun		2 802	1 269	1 248	85	21	1 296	1 164	132	113	19	236	61,98
Jul		2 877	1 353	1 332	85	21	1 284	1 147	137	125	12	239	64,54
Ago		2 880	1 365	1 343	85	22	1 274	1 136	138	126	11	241	64,46
Sep		2 721	1 214	1 192	86	22	1 263	1 126	137	121	16	245	60,74
Oct		2 761	1 222	1 200	88	21	1 291	1 155	136	116	20	249	60,51
Nov		2 801	1 237	1 216	87	21	1 310	1 174	135	116	20	255	61,43
Dic		2 743	1 222	1 202	86	20	1 271	1 140	131	103	28	250	61,44
14 Ene		2 805	1 243	1 226	89	17	1 309	1 181	128	103	26	253	61,39
Feb		2 750	1 187	1 170	90	17	1 305	1 182	124	104	20	258	60,33
Mar		2 671	1 116	1 099	...	17	1 294	1 170	124	260	58,93
Abr	P	2 561	1 056	1 039	...	17	1 246	1 122	124	259	57,92

24. EMPLEO Y SALARIOS

D) Afiliados al, y pensiones del, Sistema de Seguridad Social

24.19 Afiliación fin de mes. Altas, bajas y efectivos por regímenes

Ministerio de Empleo y Seguridad Social

Miles de personas

		Altas laborales para el total de regímenes	Bajas laborales para el total de regímenes	Altas netas para el total de regímenes	Efectivos por regímenes													
					Total	General y Especial de Minería del Carbón								Especial Agrario	Especial del Mar	Especial Empleados del Hogar	Especial Trabajadores Autónomos	
						Del cual			Especial minería del carbón	De ellos,por ramas de actividad (b)								
						General	Sistema Especial Agrario (a)	Sistema Especial Hogar (a)		Agricultura	Industria	Construcción	Servicios					
																		(a)
1	2	3	4=1-3	5=6+7+8+9	6	7	8	9	10	11	12	13	14	15	16	17		
10	M	1 496	41	1 508	-12	17 582	13 272	7	58	2 038	1 109	9 943	819	65	293	3 126
11	M	1 508	39	1 597	-89	17 326	13 053	6	55	1 980	946	9 913	820	63	295	3 089
12	M	1 711	29	1 654	57	16 739	13 531	812	254	5	51	1 867	746	9 655	...	62	96	3 046
13	M	1 635	34	1 630	5	16 228	13 134	748	422	4	50	1 784	634	9 481	...	61	-	3 028
13 E-M	M	1 442	23	1 392	50	16 166	13 092	768	422	4	48	1 784	644	9 410	...	60	-	3 009
14 E-M	M	16 321	13 189	768	427	4	51	1 772	612	9 549	...	60	-	3 067
13 May		1 696	33	1 632	64	16 282	13 186	758	426	4	51	1 782	643	9 511	...	62	-	3 030
Jun		1 773	46	2 023	-250	16 347	13 233	724	426	4	53	1 797	648	9 569	...	64	-	3 046
Jul		1 877	64	1 679	197	16 285	13 174	705	422	4	54	1 796	644	9 539	...	65	-	3 041
Ago		1 401	32	1 631	-231	16 271	13 171	693	421	4	55	1 785	629	9 575	...	65	-	3 031
Sep		2 097	40	1 986	111	16 240	13 139	757	419	4	55	1 787	629	9 479	...	62	-	3 035
Oct		1 989	43	1 910	79	16 190	13 086	721	421	4	52	1 777	626	9 476	...	61	-	3 039
Nov		1 611	32	1 487	123	16 312	13 200	746	424	4	50	1 789	633	9 546	...	61	-	3 046
Dic		1 668	31	1 886	-218	16 258	13 144	795	423	4	47	1 754	580	9 534	...	57	-	3 052
14 Ene		1 663	27	1 538	125	16 102	13 005	784	421	4	48	1 763	598	9 379	...	58	-	3 034
Feb		1 371	29	1 310	61	16 168	13 060	772	425	4	49	1 766	603	9 433	...	60	-	3 044
Mar		1 597	34	1 580	17	16 270	13 142	749	428	4	51	1 770	616	9 516	...	61	-	3 062
Abr		1 717	38	1 502	214	16 421	13 269	765	429	4	52	1 770	613	9 628	...	61	-	3 086
May		16 643	13 472	770	431	4	55	1 790	629	9 786	...	62	-	3 105

a. A partir de 1 de enero de 2012, los regímenes especiales Agrario y Empleados de Hogar, según establece la Ley 28/2011 y el Real Decreto 1620/2011, se integran en el Régimen General y pasan a denominarse Sistema Especial Agrario y Sistema Especial Empleados de Hogar, estos últimos durante un periodo transitorio de 6 meses que comprende desde el 1 de enero de 2012 a 30 de junio de 2012.

b. A partir de enero de 2009 los datos se basan en la nueva CNAE 2009. Para reconstruir los datos de años anteriores se ha utilizado la doble codificación de la actividad económica del Fichero de Cuentas de Cotización de la Seguridad Social, de fecha 31 de enero de 2009.

c. A partir de enero de 2008, los trabajadores por cuenta propia del Régimen Especial Agrario se han integrado en el Régimen Especial de Trabajadores Autónomos.

24. EMPLEO Y SALARIOS

D) Afiliados al, y pensiones del, Sistema de Seguridad Social

24.20 Pensiones en vigor

Instituto Nacional de la Seguridad Social (INSS) e Instituto de Mayores y Servicios Sociales (IMSERSO)

Miles de pensiones (primer día de cada mes)

		Total	Altas iniciales	Bajas	Por tipo de pensión							Por tipo de régimen							Pro memoria: pensiones no contributivas	
					Jubilación	Invalidez	Viudedad	Orfandad	Favor familiar	General	Minería del carbón	Agrario cuenta propia	Agrario cuenta ajena	Autónomos	Empleados hogar	Trabajadores del mar	Accidentes de trabajo y enfermedades profesionales	Seguro obligatorio de vejez e invalidez (SOVI)	Pensiones asistenciales y LISMI (b)	Jubilación e invalidez Ley 26/1990
					4	5	6	7	8	9	10	(a)	(a)	13	14	15	16	17		
1	2	3	4	5	6	7	8	9	10	11	12	13	14	15	16	17	18	19	20	21
07	M	8 274	41	31	4 863	889	2 226	258	38	4 746	70	779	652	1 022	190	131	248	435	57	475
08	M	8 391	44	32	4 937	907	2 250	259	38	4 861	70	-	649	1 812	188	131	249	432	50	465
09	M	8 532	45	34	5 039	921	2 270	264	38	4 993	69	-	646	1 827	186	131	251	430	43	458
10	M	8 671	45	33	5 141	934	2 290	269	38	5 124	68	-	642	1 844	183	131	252	427	38	453
11	M	8 805	44	34	5 246	938	2 309	273	38	5 255	68	-	637	1 860	181	131	251	422	32	449
12	M	8 920	46	35	5 330	943	2 323	285	38	6 010	68	-	-	1 872	178	131	251	412	26	446
12 E-J	M	8 889	49	40	5 307	943	2 320	281	38	5 979	68	-	-	1 868	179	131	251	414	27	447
13 E-J	M	9 032	5 425	936	2 332	301	38	6 172	67	-	-	1 887	123	131	250	402	...	446
12 Jun		8 903	45	31	5 315	945	2 320	285	38	5 997	67	-	-	1 869	178	131	250	410	26	446
Jul		8 919	43	29	5 326	945	2 322	287	38	6 011	67	-	-	1 871	178	131	250	410	26	445
Ago		8 934	39	32	5 338	945	2 324	288	38	6 025	68	-	-	1 873	177	131	250	410	25	445
Sep		8 942	44	30	5 346	943	2 325	290	38	6 033	68	-	-	1 874	177	131	250	409	25	445
Oct		8 957	54	31	5 359	942	2 327	291	38	6 048	68	-	-	1 876	176	131	250	409	24	445
Nov		8 981	49	32	5 378	942	2 330	293	38	6 069	68	-	-	1 880	176	131	250	408	24	445
Dic		8 999	24	15	5 392	943	2 332	295	38	6 086	68	-	-	1 882	175	131	250	407	24	445
13 Ene		9 008	54	62	5 403	941	2 332	295	38	6 094	67	-	-	1 884	175	131	250	407	23	446
Feb		9 000	52	36	5 401	937	2 328	297	38	6 093	67	-	-	1 881	174	131	250	404	23	446
Mar		9 017	48	37	5 413	936	2 331	299	38	6 109	67	-	-	1 884	173	131	250	403	23	446
Abr		9 028	52	33	5 422	936	2 332	301	38	6 122	67	-	-	1 885	172	131	249	402	22	446
May		9 038	50	34	5 430	935	2 332	302	38	6 134	67	-	-	1 888	171	131	249	398	22	446
Jun		9 058	44	30	5 445	935	2 335	305	38	6 321	67	-	-	1 892	-	131	249	398	22	446
Jul		9 074	5 458	935	2 338	306	37	6 334	67	-	-	1 895	-	131	249	398	...	446

a. A partir del 1 de enero de 2008 los pensionistas del Régimen Especial Agrario Cuenta Propia se integran en el Régimen Especial de Trabajadores Autónomos (Ley 18/2007 de 4 de julio).

b. Incluye a los beneficiarios de pensiones asistenciales y los acogidos al subsidio de garantía de ingresos mínimos de la Ley de Integración Social de Minusválidos (LISMI).

24. EMPLEO Y SALARIOS

D) Afiliados al, y pensiones del, Sistema de Seguridad Social

24.21 Cuantía media de las pensiones en vigor

Instituto Nacional de la Seguridad Social (INSS) e Instituto de Mayores y Servicios Sociales (IMSERSO)

Euros/mes

		Total	Altas iniciales	Bajas	Por tipo de pensión				Por tipo de régimen									Pro memoria: pensiones no contributivas		
					Jubila- ción	Invali- dez	Viude- dad	Orfan- dad	Favor fami- liar	Gene- ral	Minería del carbón	Agrario cuenta propia	Agrario cuenta ajena	Autó- nomos	Emplea- dos hogar	Trabaja- dores del mar	Acciden- tes de trabajo y enferme- dades profesio- nales	Seguro obliga- torio de vejez e invalid. (SOVI)	Pensiones asisten- ciales y LISM (b)	Jubila- ción e invali- dez Ley 26/1990
																			9 a 17 1=4 a 8=2	3
07	M	674	794	612	760	761	498	301	398	808	1 197	438	456	496	425	745	782	319	150	312
08	M	720	854	663	814	801	529	325	428	861	1 269	-	484	503	449	789	827	336	150	322
09	M	754	903	703	854	831	554	340	447	900	1 320	-	505	528	465	823	862	349	150	335
10	M	779	948	731	884	850	572	350	459	927	1 356	-	519	547	476	845	887	359	150	340
11	M	805	969	752	915	869	586	359	472	955	1 396	-	529	565	485	868	912	366	150	348
12	M	830	1 011	793	946	887	602	367	486	935	1 435	-	-	583	495	889	934	375	150	358
12 E-J	M	827	986	782	942	886	600	367	485	932	1 430	-	-	581	495	887	932	375	150	358
13 E-J	M	854	976	906	617	372	499	957	1 469	-	-	601	360	910	954	382	...	-
12 Jun		830	998	805	946	888	602	367	485	935	1 435	-	-	583	495	889	934	375	150	358
Jul		831	1 026	806	947	888	602	367	486	936	1 436	-	-	584	495	889	935	375	150	358
Ago		832	1 017	803	949	889	602	367	486	937	1 438	-	-	584	495	890	935	375	150	358
Sep		832	1 054	825	950	889	603	366	487	938	1 440	-	-	585	495	890	936	375	150	358
Oct		834	1 041	822	952	889	603	366	487	939	1 441	-	-	585	494	891	937	375	150	358
Nov		835	1 033	801	954	890	603	365	487	941	1 443	-	-	586	494	892	938	375	150	358
Dic		836	1 079	800	955	891	604	365	488	942	1 445	-	-	587	494	893	938	375	150	358
13 Ene		850	1 045	804	970	904	615	372	498	956	1 462	-	-	598	504	907	952	382	...	-
Feb		851	1 056	813	972	905	616	372	498	958	1 465	-	-	599	504	909	953	382	...	-
Mar		853	1 022	807	974	906	616	372	498	959	1 467	-	-	600	504	909	954	382	...	-
Abr		854	1 030	828	976	906	617	372	499	960	1 469	-	-	601	503	910	954	382	...	-
May		856	1 022	840	978	907	617	372	500	962	1 474	-	-	602	504	911	956	382	...	-
Jun		856	1 029	834	979	908	618	371	500	950	1 474	-	-	602	-	911	956	382	...	-
Jul		857	980	908	618	371	501	951	1 475	-	-	603	-	912	957	382	...	-

a. A partir del 1 de enero de 2008 los pensionistas del Régimen Especial Agrario Cuenta Propia se integran en el Régimen Especial de Trabajadores Autónomos (Ley 18/2007 de 4 de julio).

b. Incluye a los beneficiarios de pensiones asistenciales y los acogidos al subsidio de garantía de ingresos mínimos de la Ley de Integración Social de Minusválidos (LISMI).

24. EMPLEO Y SALARIOS

E) Convenios, conflictos y otras estadísticas laborales

24.22 Convenios según mes de inicio de efectos económicos (a)

Ministerio de Empleo y Seguridad Social

		Número de convenios según inicio de efectos			Trabajadores afectados (en miles de personas)			Incremento salarial medio pactado (en porcentaje) (b)						Pro memoria: Incremento salarial medio pactado en convenios según mes de registro (datos acumulados) (c)						
		Acumulados desde comienzo del año			Acumulados desde comienzo del año			En el mes			Acumulados desde comienzo del año			Total	Revisa dos plurianuales	Firmados				
		En el mes	Total	Ámbito superior a empresa	Empresa	En el mes	Total	Ámbito superior a empresa	Empresa	Total	Ámbito superior a empresa	Empresa	Total			Ámbito superior a empresa	Empresa	Total	Vigencia anual	Vigencia sup. anual
09		...	5 689	1 366	4 323	...	11 558	10 443	1 115	2,24	2,25	2,17	2,24	2,44	1,70	2,53	1,55
10		...	5 067	1 265	3 802	...	10 794	9 871	923	2,16	2,18	1,99	2,16	2,35	1,59	1,98	1,51
11		...	4 585	1 163	3 422	...	10 663	9 734	929	1,98	2,02	1,63	2,29	2,62	1,35	2,11	1,24
12	P	...	3 860	1 024	2 836	...	9 436	8 601	835	1,02	1,01	1,18	1,19	1,58	0,70	1,08	0,65
13	P	...	2 259	668	1 591	...	6 812	6 372	440	0,54	0,57	0,02	0,54	0,66	0,34	0,57	0,32
13 Feb	P	9	2 026	630	1 396	1	6 101	5 765	335	0,10	-	0,24	0,54	0,57	0,00	0,60	0,59	0,91	-1,18	0,94
Mar	P	29	2 055	632	1 423	6	6 106	5 767	339	-0,18	0,03	-0,28	0,54	0,57	-0,00	0,55	0,69	0,10	0,72	0,09
Abr	P	34	2 089	638	1 451	191	6 297	5 951	346	0,71	0,73	0,20	0,54	0,57	0,00	0,58	0,71	0,22	0,58	0,22
May	P	22	2 111	644	1 467	75	6 372	6 025	347	0,11	0,12	-0,44	0,54	0,57	0,00	0,63	0,76	0,23	0,44	0,22
Jun	P	25	2 136	645	1 491	4	6 376	6 027	349	0,64	0,50	0,74	0,54	0,57	0,01	0,65	0,79	0,35	0,52	0,34
Jul	P	56	2 192	658	1 534	239	6 616	6 199	417	0,39	0,53	0,04	0,53	0,57	0,01	0,65	0,79	0,42	0,49	0,42
Ago	P	10	2 202	659	1 543	7	6 622	6 203	419	0,21	0,20	0,22	0,53	0,57	0,01	0,58	0,67	0,43	0,59	0,40
Sep	P	20	2 222	662	1 560	70	6 693	6 256	437	0,47	0,62	0,03	0,53	0,57	0,01	0,56	0,64	0,42	0,59	0,39
Oct	P	19	2 241	665	1 576	46	6 739	6 300	439	1,03	1,02	1,25	0,54	0,57	0,02	0,55	0,64	0,41	0,58	0,38
Nov	P	7	2 248	666	1 582	2	6 741	6 301	440	0,40	0,50	0,32	0,54	0,57	0,02	0,60	0,70	0,42	0,58	0,39
Dic	P	11	2 259	668	1 591	71	6 812	6 372	440	0,74	0,75	-	0,54	0,57	0,02	0,57	0,66	0,41	0,58	0,38
14 Ene	P	773	773	290	483	3 286	3 286	3 124	162	0,53	0,52	0,61	0,53	0,52	0,61	0,60
Feb	P	11	784	291	493	3	3 289	3 126	163	2,21	4,00	-1,65	0,53	0,52	0,60	0,60
Mar	P	6	790	292	498	3	3 293	3 127	166	0,06	-	0,07	0,53	0,52	0,59	0,55
Abr	P	14	804	297	507	180	3 472	3 293	179	0,69	0,71	0,34	0,54	0,53	0,57	0,56
May	P	2	806	297	509	0	3 472	3 293	180	-	-	-	0,54	0,53	0,57	0,54

a. La información de convenios registrados en 2013 con efectos económicos en 2013 no es homogénea con la del mismo periodo del año anterior.

b. Hata el año 2010, incorpora las revisiones por cláusula de salvaguarda.

c. Los datos anuales incluyen los convenios registrados después de diciembre de cada año y la cláusula de salvaguarda; por este motivo, los datos acumulados al mes de diciembre no coinciden con los anuales.

24. EMPLEO Y SALARIOS
E) Convenios, conflictos y otras estadísticas laborales

24.23 Convenios según mes de registro y año del inicio de efectos económicos (a)

Ministerio de Empleo y Seguridad Social

Datos acumulados

	Convenios	Trabajadores afectados (en miles de personas)						Aumento salarial medio pactado (en porcentaje) (b)						Jornada media por trabajador (horas/año)					
		Total	Pro memoria: asalariados EPA	Por ramas de actividad (c)				Total	Pro memoria: índice costes laborales, coste salarial	Por ramas de actividad (c)				Total	Por ramas de actividad (c)				
				Agrícola	No agrícola					Agrícola	No agrícola				Agrícola	No agrícola			
					Industria	Construcción	Servicios				Industria	Construcción	Servicios			Industria	Construcción	Servicios	
1	2=4 a 7 3	4	5	6	7	8	9	10	11	12	13	14	15	16	17	18			
09		5 689	11 558	15 881	736	2 828	1 347	6 647	2,24	2,72	1,92	2,15	3,49	2,06	1 751	1 769	1 751	1 738	1 751
10		5 067	10 794	15 592	717	2 696	1 377	6 004	2,16	-0,01	2,20	2,33	1,61	2,21	1 751	1 772	1 753	1 738	1 751
11		4 585	10 663	15 394	635	2 502	1 384	6 142	2,29	1,37	2,16	2,76	2,27	2,12	1 737	1 768	1 751	1 737	1 728
12	P	3 860	9 436	14 573	647	2 090	731	5 968	1,19	-3,62	1,30	1,30	1,50	1,11	1 737	1 765	1 753	1 737	1 729
13	P	2 259	6 812	14 069	405	1 617	443	4 346	0,54	2,50	0,73	0,48	0,59	0,54	1 729	1 767	1 756	1 738	1 715
13 Feb	P	184	800	13 987	0	154	3	643	0,60	-1,77	-	0,73	1,50	0,56	1 748
Mar	P	300	1 152	13 987	12	410	6	724	0,55	-1,77	2,83	0,31	1,37	0,64	1 752
Abr	P	426	1 424	14 072	30	471	8	915	0,58	-0,57	2,22	0,38	1,10	0,62	1 755	1 748	1 753	1 735	1 757
May	P	547	1 705	14 072	46	589	65	1 005	0,63	-0,57	1,44	0,48	0,67	0,68	1 757	1 770	1 753	1 736	1 760
Jun	P	744	2 076	14 072	54	628	109	1 285	0,65	-0,57	1,30	0,51	0,64	0,70	1 759	1 773	1 753	1 737	1 763
Jul	P	904	2 435	14 124	89	814	149	1 384	0,65	-0,23	0,98	0,54	0,60	0,69	1 759	1 776	1 755	1 737	1 763
Ago	P	1 070	3 392	14 124	148	1 112	320	1 812	0,58	-0,23	0,97	0,46	0,59	0,62	1 753	1 782	1 757	1 738	1 752
Sep	P	1 211	3 719	14 124	148	1 203	334	2 035	0,56	-0,23	0,97	0,47	0,59	0,58	1 753	1 782	1 758	1 738	1 750
Oct	P	1 392	4 209	14 093	189	1 287	338	2 395	0,55	2,50	0,94	0,49	0,59	0,55	1 745	1 775	1 758	1 738	1 737
Nov	P	1 543	4 580	14 093	229	1 320	349	2 682	0,60	2,50	0,95	0,49	0,59	0,62	1 749	1 776	1 758	1 738	1 743
Dic	P	1 691	5 041	14 093	229	1 411	351	3 049	0,57	2,50	0,95	0,49	0,58	0,58	1 748	1 776	1 756	1 738	1 744
14 Ene	P	246	966	13 930	36	223	0	706	0,60	...	1,00	0,79	-	0,52	1 723	1 756	1 740	1 648	1 716
Feb	P	399	1 699	13 930	176	380	3	1 140	0,60	...	0,66	0,90	1,46	0,49	1 745	1 779	1 746	1 724	1 739
Mar	P	571	2 709	13 930	248	908	4	1 549	0,55	...	0,72	0,61	1,43	0,49	1 749	1 780	1 753	1 723	1 743
Abr	P	670	3 067	...	265	1 016	4	1 783	0,56	...	0,74	0,62	1,42	0,51	1 752	1 778	1 752	1 724	1 749
May	P	811	3 500	...	306	1 193	4	1 998	0,54	...	0,70	0,58	1,41	0,49	1 754	1 779	1 755	1 724	1 750

a. Los datos anuales incluyen los convenios registrados después de diciembre de cada año y la cláusula de salvaguarda; por este motivo, los datos acumulados al mes de diciembre no coinciden con los anuales.

b. La información de convenios registrados en 2013 con efectos económicos en 2013 no es homogénea con la del mismo periodo del año anterior.

c. Datos anuales: Hasta 2004, CNAE 1993; desde 2005, CNAE 2009. Datos mensuales: Hasta diciembre 2008, CNAE 1993; desde enero 2009, CNAE 2009.

24. EMPLEO Y SALARIOS
E) Convenios, conflictos y otras estadísticas laborales

24.24 Conflictos laborales y regulación de empleo

Ministerio de Empleo y Seguridad Social

	Conflictos laborales (a)			Trabajadores afectados por regulación de empleo (número de personas)											
	Número de huelgas en curso	Participantes (miles)	Jornadas no trabajadas (miles)	Total	Extinción y jubilación anticipada (b)					Suspensión y reducción de jornada (b)					
					Total	Agricultura	Industria	Construcción	Servicios	Total	Agricultura	Industria	Construcción	Servicios	
	1	2	3	4	5	6	7	8	9	10	11	12	13	14	
07	751	492	1 183	58 401	25 742	440	14 481	855	9 966	32 659	6 079	21 684	178	4 718	
08	810	543	1 509	148 088	40 572	347	22 816	4 646	12 763	107 516	3 179	91 643	2 661	10 033	
09	1 001	653	1 291	549 282	63 476	358	36 497	6 531	20 090	485 806	7 018	393 202	13 692	71 894	
10	984	341	671	302 746	52 534	855	24 841	6 775	20 063	250 212	5 097	175 070	19 089	50 956	
11	777	222	485	343 629	67 981	736	21 658	9 520	36 067	275 648	4 869	172 059	28 826	69 894	
12	P	...	1 290	483 313	82 876	...	26 861	11 473	44 135	400 437	3 745	226 152	38 969	131 571	
12 E-M	P	-	-	93	108 288	...	6 891	3 009	9 928	88 399	1 320	48 761	9 288	29 030	
13 E-M	P	-	-	318	112 752	186	5 343	1 661	12 427	93 135	588	53 960	8 261	30 326	
12 Ene	P	68	20	34	29 525	5 717	52	1 923	1 204	2 538	23 808	513	12 805	2 447	8 043
Feb	P	103	20	35	33 647	5 370	...	2 129	723	2 518	28 277	305	16 636	2 942	8 394
Mar	P	111	12	24	45 116	8 802	9	2 839	1 082	4 872	36 314	502	19 320	3 899	12 593
Abr	P	85	9	15	34 990	5 951	...	2 149	845	2 957	29 039	166	15 864	3 632	9 377
May	P	106	35	48	44 947	5 931	10	1 808	1 154	2 959	39 016	237	22 139	4 010	12 630
Jun	P	120	77	192	46 936	6 306	7	2 326	980	2 993	40 630	238	22 635	3 314	14 443
Jul	P	112	16	225	53 107	8 305	16	2 609	1 382	4 298	44 802	230	27 894	3 521	13 157
Ago	P	80	13	93	28 429	7 915	151	2 003	759	5 002	20 514	203	11 505	1 812	6 994
Sep	P	106	50	183	34 788	5 729	60	905	632	4 132	29 059	325	19 002	2 488	7 244
Oct	P	134	41	110	42 975	5 991	49	2 114	549	3 279	36 984	387	22 085	3 404	11 108
Nov	P	127	38	103	33 092	6 920	26	2 412	1 034	3 448	26 172	381	13 002	3 306	9 483
Dic	P	149	52	228	55 761	9 939	27	3 644	1 129	5 139	45 822	258	23 265	4 194	18 105
13 Ene	P	103	36	66	46 309	7 144	26	1 407	683	5 028	39 165	244	26 171	2 665	10 085
Feb	P	124	59	84	36 273	5 491	57	1 662	452	3 320	30 782	208	16 748	2 435	11 391
Mar	P	110	61	168	30 170	6 982	103	2 274	526	4 079	23 188	136	11 041	3 161	8 850

a. No se incluyen los datos correspondientes a las huelgas generales de: 14/12/1988, en la que participaron 4797,7 miles de trabajadores, con igual número de jornadas no trabajadas; 28/05/1992, con una participación de 3491,0 miles de trabajadores y 2190,8 miles de jornadas no trabajadas; 27/01/1994, en la que participaron 4974,9 miles de trabajadores con idéntico número de jornadas no trabajadas y 20/06/2002, con una participación de 3859,9 miles de trabajadores con idéntico número de jornadas no trabajadas. No se proporciona información sobre la huelga general de 29/09/2010 dado que no se dispone de información sobre el total nacional.

b. Hasta diciembre de 2008, CNAE 1993; desde enero de 2009, CNAE 2009.

24. EMPLEO Y SALARIOS
F) Encuesta trimestral de coste laboral

24.25 Coste laboral. Resumen

Instituto Nacional de Estadística

Euros

		Por trabajador							Por hora efectiva				Pro memoria		
		Coste laboral							Coste laboral		Coste salarial		Indemnización por trabajador despedido	Salario mínimo interprofesional	
		Total	Coste salarial		Otros costes no salariales				Total	Por hora extra	Total	Ordinario		Euros por día	Euros por mes
			Del cual	Total	Percepciones no salariales	Cotizaciones obligatorias	Subven. y bonif. a la Seg. Social								
1	2	3						4	5	6	7	8	9	10	11
08	M	2 432	1 800	1 561	632	98	552	19	18,01	15,50	13,33	11,58	7 669	20,00	600,00
09	M	2 517	1 858	1 611	659	113	565	20	19,02	15,61	14,04	12,18	9 751	20,80	624,00
10	M	2 527	1 875	1 615	652	104	567	20	19,14	15,87	14,20	12,24	9 767	21,11	633,30
11	M	2 557	1 895	1 631	662	110	573	21	19,56	15,69	14,50	12,48	10 955	21,38	641,40
12	M	2 540	1 884	1 639	657	102	572	17	19,55	15,83	14,49	12,62	9 580	21,38	641,40
13	M	2 544	1 884	1 634	660	96	575	11	19,64	16,39	14,54	12,62	11 391	21,51	645,30
13 I-I	M	2 480	1 809	1 633	671	106	574	10	18,68	16,79	13,63	12,30	10 966	21,51	645,30
14 I-I	M	2 474	1 806	1 633	669	95	582	8	18,34	17,73	13,39	12,11	12 917	21,51	645,30
11 II		2 600	1 939	1 627	661	109	572	20	19,34	15,63	14,42	12,10	11 800	21,38	641,40
III		2 457	1 801	1 641	656	101	575	20	20,20	15,44	14,81	13,49	9 811	21,38	641,40
IV		2 684	2 020	1 633	664	115	573	24	20,68	15,71	15,56	12,58	10 090	21,38	641,40
12 I		2 515	1 842	1 642	673	119	574	20	18,29	15,95	13,39	11,94	11 286	21,38	641,40
II		2 592	1 940	1 636	652	102	571	21	19,47	15,82	14,57	12,29	9 151	21,38	641,40
III		2 455	1 806	1 644	650	92	572	14	20,20	15,52	14,85	13,53	7 778	21,38	641,40
IV		2 599	1 947	1 633	652	97	569	14	20,22	16,04	15,14	12,70	10 105	21,38	641,40
13 I		2 480	1 809	1 633	671	106	574	10	18,68	16,79	13,63	12,30	10 966	21,51	645,30
II		2 583	1 929	1 632	655	91	574	11	19,00	16,56	14,19	12,01	10 648	21,51	645,30
III		2 461	1 801	1 641	659	93	576	9	20,30	16,16	14,86	13,54	11 939	21,51	645,30
IV		2 652	1 996	1 628	657	95	574	13	20,58	16,05	15,48	12,63	12 011	21,51	645,30
14 I		2 474	1 806	1 633	669	95	582	8	18,34	17,73	13,39	12,11	12 917	21,51	645,30

24. EMPLEO Y SALARIOS
F) Encuesta trimestral de coste laboral

24.26 Coste laboral por trabajador y mes. Por ramas de actividad (CNAE 2009)

Instituto Nacional de Estadística y Ministerio de Medio Ambiente y Medio Rural y Marino

Euros

		Coste laboral				Coste salarial								Pro memoria Índice de coste salarial en la agricultura 1985=100
		Total	Indus - tria	Cons - trucción	Servi - cios	Total		Industria		Construcción		Servicios		
						Del cual		Del cual		Del cual		Del cual		
						Total	Ordinario	Total	Ordinario	Total	Ordinario	Total	Ordinario	
1		2	3	4	5	6	7	8	9	10	11	12	13	
08	M	2 432	2 702	2 443	2 365	1 800	1 561	1 989	1 694	1 703	1 513	1 772	1 538	345,8
09	M	2 517	2 786	2 576	2 449	1 858	1 611	2 030	1 731	1 791	1 578	1 830	1 589	354,6
10	M	2 527	2 849	2 579	2 453	1 875	1 615	2 089	1 771	1 805	1 565	1 839	1 589	365,0
11	M	2 557	2 898	2 650	2 478	1 895	1 631	2 147	1 808	1 850	1 587	1 848	1 599	372,0
12	M	2 540	2 953	2 689	2 446	1 884	1 639	2 172	1 832	1 873	1 607	1 827	1 603	372,5
13	M	2 544	3 006	2 702	2 443	1 884	1 634	2 214	1 860	1 883	1 613	1 820	1 591	374,3
13 I-/	M	2 480	2 907	2 563	2 391	1 809	1 633	2 099	1 853	1 733	1 620	1 759	1 592	377,4
14 I-/	M	2 474	2 935	2 573	2 380	1 806	1 633	2 128	1 888	1 732	1 623	1 749	1 585	...
11 II		2 600	2 912	2 721	2 523	1 939	1 627	2 166	1 807	1 934	1 583	1 893	1 595	369,0
III		2 457	2 797	2 517	2 382	1 801	1 641	2 062	1 820	1 729	1 598	1 755	1 609	372,1
IV		2 684	3 092	2 835	2 586	2 020	1 633	2 331	1 817	2 018	1 582	1 957	1 600	373,5
12 I		2 515	2 864	2 585	2 439	1 842	1 642	2 069	1 827	1 741	1 616	1 805	1 607	374,5
II		2 592	2 987	2 791	2 497	1 940	1 636	2 212	1 831	1 975	1 608	1 883	1 600	371,6
III		2 455	2 847	2 544	2 371	1 806	1 644	2 082	1 835	1 749	1 605	1 756	1 610	370,2
IV		2 599	3 115	2 836	2 477	1 947	1 633	2 325	1 833	2 026	1 600	1 866	1 597	374,0
13 I		2 480	2 907	2 563	2 391	1 809	1 633	2 099	1 853	1 733	1 620	1 759	1 592	377,4
II		2 583	3 041	2 840	2 476	1 929	1 632	2 252	1 855	2 005	1 629	1 861	1 590	372,4
III		2 461	2 918	2 549	2 366	1 801	1 641	2 126	1 871	1 757	1 606	1 742	1 599	373,9
IV		2 652	3 158	2 856	2 541	1 996	1 628	2 379	1 864	2 037	1 596	1 919	1 585	373,5
14 I		2 474	2 935	2 573	2 380	1 806	1 633	2 128	1 888	1 732	1 623	1 749	1 585	...

24. EMPLEO Y SALARIOS
F) Encuesta trimestral de coste laboral

24.27 Coste salarial por hora efectiva.
Por ramas de actividad (CNAE 2009)

Instituto Nacional de Estadística

Euros

			Total ramas de actividad			Industria			Construcción			Servicios		
			Total	Tiempo completo	Tiempo parcial	Total	Tiempo completo	Tiempo parcial	Total	Tiempo completo	Tiempo parcial	Total	Tiempo completo	Tiempo parcial
			1	2	3	4	5	6	7	8	9	10	11	12
08	M		13,33	13,67	9,69	14,24	14,37	10,40	11,68	11,70	10,65	13,43	13,91	9,58
09	M		14,04	14,44	10,07	14,95	15,11	10,85	12,39	12,41	11,98	14,10	14,64	9,93
10	M		14,20	14,68	10,04	15,15	15,33	11,21	12,47	12,51	11,07	14,22	14,85	9,92
11	M		14,50	15,05	10,19	15,56	15,78	11,21	12,89	12,96	11,08	14,45	15,14	10,09
12	M		14,49	15,09	10,15	15,85	16,07	11,46	13,18	13,28	11,01	14,33	15,05	10,03
13	M		14,54	15,19	10,22	16,08	16,33	11,37	13,19	13,28	11,28	14,33	15,11	10,12
13 I-I	M		13,63	14,17	9,78	14,72	14,92	10,76	12,00	12,06	10,45	13,53	14,19	9,69
14 I-I	M		13,39	13,96	9,61	14,49	14,70	10,24	11,67	11,75	9,72	13,28	13,97	9,57
11 II			14,42	14,95	10,24	15,12	15,31	11,26	13,06	13,11	11,70	14,43	15,11	10,12
III			14,81	15,40	10,29	16,45	16,71	11,56	12,73	12,79	11,28	14,70	15,43	10,16
IV			15,56	16,17	10,93	16,93	17,19	11,95	14,41	14,51	11,97	15,39	16,13	10,82
12 I			13,39	13,93	9,32	14,05	14,24	10,34	11,54	11,62	9,75	13,43	14,11	9,23
II			14,57	15,18	10,15	15,59	15,80	11,23	13,59	13,71	10,97	14,45	15,19	10,05
III			14,85	15,50	10,28	16,67	16,94	11,64	12,96	13,05	11,14	14,66	15,42	10,16
IV			15,14	15,75	10,84	17,07	17,30	12,61	14,62	14,74	12,19	14,78	15,48	10,68
13 I			13,63	14,17	9,78	14,72	14,92	10,76	12,00	12,06	10,45	13,53	14,19	9,69
II			14,19	14,81	10,02	15,44	15,69	10,73	13,40	13,49	11,38	13,99	14,73	9,94
III			14,86	15,58	10,26	16,90	17,19	11,66	12,88	12,97	11,01	14,61	15,46	10,15
IV			15,48	16,20	10,81	17,24	17,50	12,33	14,49	14,60	12,29	15,20	16,04	10,68
14 I			13,39	13,96	9,61	14,49	14,70	10,24	11,67	11,75	9,72	13,28	13,97	9,57

24. EMPLEO Y SALARIOS
F) Encuesta trimestral de coste laboral

24.28 Tiempo de trabajo efectivo por trabajador y mes.
Por ramas de actividad (CNAE 2009) y tipo de jornada

Instituto Nacional de Estadística

Horas

			Total ramas de actividad				Industria			Construcción			Servicios		
			Del cual		Tiempo completo	Tiempo parcial	Total	Tiempo completo	Tiempo parcial	Total	Tiempo completo	Tiempo parcial	Total	Tiempo completo	Tiempo parcial
			Total	Extras											
			1	2	3	4	5	6	7	8	9	10	11	12	13
08	M		135	0,75	146	76	140	145	73	146	150	79	132	145	77
09	M		133	0,62	144	74	136	141	70	145	149	73	130	144	75
10	M		132	0,64	145	76	138	144	73	145	149	75	129	144	76
11	M		131	0,62	144	76	138	144	77	144	149	75	128	144	76
12	M		130	0,53	144	76	138	143	76	142	148	75	128	144	76
13	M		130	0,51	145	77	138	144	78	143	149	75	127	145	77
13 I-I	M		133	0,49	149	76	143	149	78	144	150	76	130	149	76
14 I-I	M		135	0,50	152	77	147	154	80	148	155	72	132	152	77
11 II			135	0,61	148	77	143	149	78	148	153	79	131	147	77
III			122	0,63	133	75	125	130	74	136	141	70	119	132	75
IV			130	0,63	144	75	138	143	78	140	146	72	127	143	75
12 I			138	0,52	153	79	147	154	81	151	157	80	134	152	79
II			133	0,51	148	77	142	148	77	145	151	77	130	147	77
III			122	0,55	133	75	125	130	73	135	141	71	120	133	75
IV			129	0,55	143	74	136	142	75	139	145	73	126	143	74
13 I			133	0,49	149	76	143	149	78	144	150	76	130	149	76
II			136	0,48	152	80	146	152	82	150	156	78	133	152	79
III			121	0,54	134	76	126	131	74	136	142	73	119	133	77
IV			129	0,54	145	76	138	144	78	141	147	72	126	144	76
14 I			135	0,50	152	77	147	154	80	148	155	72	132	152	77

CAPÍTULO 25 PRECIOS

25. PRECIOS
A) Índice de precios de consumo

25.1 General y por grupos de gasto

Instituto Nacional de Estadística *Año Base 2011*

		Índice general	Alimentos, y bebidas no alcohólicas	Bebidas alcohólicas y tabaco	Vestido y calzado	Vivienda	Menaje	Medicina	Transporte	Comunicaciones	Ocio y cultura	Enseñanza	Hoteles, cafés y restaurantes	Otros
		1	2	3	4	5	6	7	8	9	10	11	12	13
11	M	100,0	100,0	100,0	100,0	100,0	100,0	100,0	100,0	100,0	100,0	100,0	100,0	100,0
12	M	102,5	102,3	105,9	100,3	105,1	100,9	103,6	104,8	96,6	100,7	104,8	100,9	102,3
13	M	103,9	105,2	112,4	100,3	106,0	101,8	110,7	105,2	92,5	101,4	113,3	101,4	104,4
11		101,4	101,1	102,1	108,9	101,2	101,0	97,8	100,8	99,1	101,4	102,0	100,0	100,7
12		104,3	104,2	107,6	109,2	106,9	102,2	110,8	103,9	96,4	102,1	112,7	100,8	104,0
13		104,6	105,4	113,7	109,2	106,9	102,0	110,8	104,9	90,1	100,9	114,9	101,0	104,4
13	Feb	103,1	104,3	110,9	91,5	106,4	101,5	110,3	106,4	95,3	100,4	112,7	100,6	104,6
	Mar	103,5	104,2	111,0	95,1	106,6	101,6	110,3	105,8	95,3	102,1	112,7	100,9	104,5
	Abr	103,9	104,5	111,1	104,7	104,9	102,1	110,3	105,0	92,9	101,2	112,7	101,2	104,6
	May	104,1	105,1	111,3	107,1	104,8	102,5	110,8	104,1	92,9	100,8	112,7	101,4	104,6
	Jun	104,2	105,8	111,3	105,9	104,9	102,6	110,9	104,4	92,9	101,4	112,7	101,6	104,5
	Jul	103,7	106,4	113,4	92,6	105,3	101,4	111,1	105,6	91,8	103,4	112,7	102,3	104,3
	Ago	104,0	106,8	113,7	91,5	106,2	101,3	111,1	105,9	91,8	104,5	112,7	102,9	104,3
	Sep	103,8	105,4	113,8	95,7	106,3	101,6	111,0	106,2	91,7	101,8	113,1	101,8	104,3
	Oct	104,3	104,8	113,9	106,0	106,9	101,8	111,1	104,9	90,2	100,8	114,8	101,4	104,4
	Nov	104,5	104,9	113,8	111,3	106,8	102,0	111,0	104,4	90,2	99,6	114,8	101,0	104,4
	Dic	104,6	105,4	113,7	109,2	106,9	102,0	110,8	104,9	90,1	100,9	114,9	101,0	104,4
14	Ene	103,2	105,8	113,7	92,9	107,4	101,2	110,8	104,4	88,7	98,8	114,9	100,7	104,7
	Feb	103,1	105,4	113,8	91,4	107,6	101,2	110,7	104,4	88,8	99,5	114,9	100,9	105,3
	Mar	103,4	104,7	113,9	95,2	107,6	101,4	110,9	104,4	88,7	99,8	114,9	101,1	105,3
	Abr	104,3	104,6	113,8	105,1	107,6	101,6	110,9	104,9	87,5	101,2	114,9	101,9	105,3
	May	104,3	104,3	113,7	107,5	107,7	101,7	110,9	105,0	87,5	99,8	114,9	101,8	105,4

25. PRECIOS
A) Índice de precios de consumo

25.2 General y por grupos específicos

Instituto Nacional de Estadística															Año Base 2011
		Índice general	Alimentos,bebidas y tabaco			No alimenticios					Índices específicos				Precio relativo de la energía 14=7/10
			General alimentos	Sin elaborar	Elaborados	General no alimenticios	Bienes industriales			Servicios	No energéticos	Servicios y bienes elaborados no energéticos	No alimenticios sin energía	Bienes duraderos	
							General industriales	Energía	Otros						
		1	2	3	4	5	6	7	8	9	10	11	12	13	14
11	M	100,0	100,0	100,0	100,0	100,0	100,0	100,0	100,0	100,0	100,0	100,0	100,0	100,0	100,0
12	M	102,5	102,8	102,3	103,1	102,4	103,2	108,9	100,8	101,5	101,6	101,6	101,3	99,7	108,9
13	M	103,9	106,1	105,9	106,2	103,3	103,6	108,9	101,4	103,0	103,3	103,0	102,3	98,0	108,9
11		101,4	101,2	100,8	101,4	101,4	102,3	101,4	102,7	100,5	101,4	101,4	101,4	100,4	101,4
12		104,3	104,6	104,7	104,6	104,2	105,7	109,1	104,3	102,7	103,7	103,6	103,4	99,1	109,1
13		104,6	106,5	105,4	107,0	104,0	105,4	109,3	103,8	102,7	104,0	103,8	103,2	97,5	109,3
13 Feb		103,1	105,2	104,2	105,6	102,6	102,5	111,1	98,9	102,6	102,1	101,9	101,2	98,4	111,1
Mar		103,5	105,1	103,6	105,7	103,1	103,1	110,5	100,0	103,1	102,6	102,5	101,8	98,3	110,5
Abr		103,9	105,4	104,4	105,8	103,5	104,2	107,5	102,9	102,8	103,4	103,4	102,8	98,5	107,5
May		104,1	105,9	106,0	105,9	103,6	104,4	106,2	103,6	102,8	103,8	103,6	103,2	98,4	106,2
Jun		104,2	106,5	107,7	106,0	103,6	104,2	106,6	103,3	103,0	103,9	103,6	103,1	98,4	106,6
Jul		103,7	107,3	109,5	106,3	102,7	101,9	108,5	99,1	103,6	103,1	102,6	101,8	97,7	108,5
Ago		104,0	107,8	110,6	106,5	103,0	102,0	109,7	98,7	104,0	103,3	102,7	101,9	97,6	109,7
Sep		103,8	106,5	106,1	106,7	103,1	103,0	110,3	100,0	103,2	103,0	102,8	101,9	97,7	110,3
Oct		104,3	106,0	103,9	106,9	103,8	104,8	109,4	102,9	102,8	103,6	103,6	102,8	97,6	109,4
Nov		104,5	106,1	104,0	107,0	104,0	105,6	108,6	104,4	102,5	103,9	103,9	103,3	97,6	108,6
Dic		104,6	106,5	105,4	107,0	104,0	105,4	109,3	103,8	102,7	104,0	103,8	103,2	97,5	109,3
14 Ene		103,2	106,9	106,3	107,1	102,2	102,0	109,3	98,9	102,3	102,4	102,1	101,0	96,7	109,3
Feb		103,1	106,5	105,4	107,0	102,2	101,7	109,2	98,5	102,6	102,3	102,1	101,0	96,6	109,2
Mar		103,4	105,9	103,7	106,9	102,7	102,4	108,9	99,7	102,8	102,6	102,6	101,6	96,7	108,9
Abr		104,3	105,8	103,9	106,7	103,9	104,4	109,1	102,5	103,3	103,7	103,6	103,0	96,8	109,1
May		104,3	105,5	103,2	106,5	104,0	105,0	109,4	103,2	103,0	103,6	103,7	103,1	96,9	109,4

25. PRECIOS
B) Índice de precios industriales

25.3 General y resumen

Instituto Nacional de Estadística

Año base 2010

		Índice general	Por ramas de actividad (CNAE 2009)				Por destino económico de los bienes					
			Extrac-tivas	Manufac-tureras	Suministro de energía eléctrica y gas	Suministro de agua	Energía	Bienes de equipo	Bienes inter-medios	Bienes de consumo		
										Total	Duradero	No duradero
		1	2	3	4	5	6	7	8	9	10	11
08	M	99,8	98,6	101,7	89,9	92,1	97,4	98,8	101,8	100,2	98,5	100,5
09	M	96,4	99,6	96,1	98,0	97,3	90,8	99,6	96,3	99,6	99,5	99,7
10	M	100,0	100,0	100,0	100,0	100,0	100,0	100,0	100,0	100,0	100,0	100,0
11	M	106,9	101,5	106,5	110,2	102,7	115,3	101,0	107,2	102,7	101,0	103,0
12	M	111,0	102,4	109,3	120,8	106,7	126,4	101,5	108,7	105,2	101,9	105,7
13	M	111,7	102,8	109,3	124,8	112,3	127,1	101,4	108,2	107,5	102,0	108,3
13 E-M	M	111,5	103,0	109,9	120,9	111,2	125,0	101,6	109,4	107,5	102,1	108,3
14 E-M	MP	109,9	102,9	108,1	119,2	115,4	122,4	101,5	106,7	106,7	102,3	107,4
13 Feb		112,9	103,7	110,7	125,6	109,8	130,1	101,6	109,8	107,6	102,2	108,3
Mar		111,2	102,9	110,3	116,8	111,0	123,1	101,6	109,6	107,6	102,1	108,4
Abr		109,9	102,9	109,4	112,7	112,5	118,3	101,7	109,0	107,5	102,1	108,3
May		111,1	103,0	109,2	122,0	113,0	124,3	101,4	108,7	107,5	102,0	108,3
Jun		111,2	102,2	109,0	123,3	113,1	124,9	101,1	108,3	107,7	102,0	108,5
Jul		112,2	102,7	109,3	128,2	113,0	129,6	101,4	107,8	107,7	102,0	108,5
Ago		112,1	102,1	109,4	127,1	113,0	129,3	101,6	107,6	107,7	102,0	108,5
Sep		112,3	102,2	109,3	128,8	113,1	130,2	101,4	107,4	107,8	101,9	108,6
Oct		111,7	103,0	108,6	128,5	113,1	128,8	101,4	107,1	107,4	101,9	108,2
Nov		110,7	103,2	108,3	124,1	113,1	125,4	101,2	106,9	107,2	101,8	107,9
Dic		112,0	103,0	108,2	132,7	113,5	131,2	101,2	106,8	106,9	101,9	107,6
14 Ene	P	110,5	102,8	108,2	122,5	114,2	124,4	101,5	106,9	106,8	102,1	107,5
Feb	P	109,4	102,7	108,1	115,4	114,6	120,2	101,3	106,7	106,6	102,2	107,3
Mar	P	109,5	102,8	107,9	117,2	116,3	121,0	101,6	106,5	106,7	102,5	107,3
Abr	P	109,7	102,8	108,1	117,1	116,5	121,2	101,6	106,6	106,8	102,4	107,5
May	P	110,7	103,3	108,1	123,7	115,5	125,3	101,6	106,7	106,9	102,5	107,6

25. PRECIOS
B) Índice de precios industriales

25.4 Por ramas de actividad (CNAE 2009)
Industrias extractivas y manufactureras

Instituto Nacional de Estadística

Año base 2010

		Industrias extractivas			Industrias manufactureras						
		Total	Extracción de antracita hulla y lignito	Otras industrias extractivas	Total	Alimen-tación	Fabrica-ción de bebidas	Tabaco	Textil	Confección de prendas de vestir	Cuero y calzado
		1	2	3	4	5	6	7	8	9	10
08	M	98,6		89,3	100,8	101,7	104,4	95,8	82,9	98,4	99,4
09	M	99,6		94,4	100,8	96,1	99,7	99,4	88,2	99,1	99,4
10	M	100,0		100,0	100,0	100,0	100,0	100,0	100,0	100,0	100,0
11	M	101,5		104,7	100,9	106,5	106,3	102,3	104,2	104,7	102,3
12	M	102,4		110,7	100,8	109,3	110,8	104,9	110,2	105,1	103,6
13	M	102,8		107,3	102,4	109,3	114,2	108,0	114,7	105,6	105,3
13 E-M	M	103,0		106,9	102,5	109,9	115,0	107,8	113,8	105,5	105,1
14 E-M	MP	102,9		109,3	102,5	108,1	111,6	108,5	116,6	106,2	105,9
13 Feb		103,7		107,6	103,1	110,7	115,3	107,6	113,7	105,4	105,2
Mar		102,9		105,8	102,6	110,3	115,2	107,9	113,8	105,7	105,4
Abr		102,9		106,5	102,8	109,4	114,8	108,2	113,8	105,7	105,1
May		103,0		107,5	102,6	109,2	114,5	108,4	113,8	105,5	105,3
Jun		102,2		109,2	101,5	109,0	114,8	108,3	113,8	105,8	105,2
Jul		102,7		107,2	102,4	109,3	114,5	108,3	116,0	105,7	105,3
Ago		102,1		106,3	101,8	109,4	114,3	108,2	116,0	105,8	105,3
Sep		102,2		104,9	102,2	109,3	114,0	108,2	116,0	105,5	105,4
Oct		103,0		107,8	102,7	108,6	113,0	107,9	115,3	105,6	105,4
Nov		103,2		108,4	103,0	108,3	112,4	108,4	115,3	105,6	105,6
Dic		103,0		109,3	102,4	108,2	112,0	108,2	115,3	105,6	105,9
14 Ene	P	102,8		107,7	102,4	108,2	111,7	108,7	116,6	106,0	105,9
Feb	P	102,7		108,0	102,4	108,1	111,4	108,1	116,6	106,2	105,8
Mar	P	102,8		109,2	102,6	107,9	111,3	108,9	116,6	106,0	105,8
Abr	P	102,8		110,6	102,3	108,1	111,8	108,4	116,6	106,4	106,1
May	P	103,3		111,0	102,6	108,1	112,0	108,3	116,6	106,2	106,0

25. PRECIOS
B) Índice de precios industriales

25.5 Por ramas de actividad (CNAE 2009)
Industrias manufactureras (continuación 1)

Instituto Nacional de Estadística

Año base 2010

		Industrias manufactureras									
		Madera y corcho, excepto muebles; cestería y espartería	Papel	Artes gráficas y reproducción de soportes grabados	Coquerías y refino de petróleo	Química	Fabricación de productos farmacéuticos	Fabricación de productos de caucho y plásticos	Fabricación de otros productos minerales no metálicos	Metalurgia	Fabricación de productos metálicos, excepto maquinaria y equipo
		1	2	3	4	5	6	7	8	9	10
08	M	101,3	98,9	102,4	112,5	97,6	100,8	100,5	102,5	109,2	98,0
09	M	100,1	95,6	101,4	77,1	93,9	100,2	98,1	101,1	87,6	99,3
10	M	100,0	100,0	100,0	100,0	100,0	100,0	100,0	100,0	100,0	100,0
11	M	101,9	105,7	101,5	126,8	109,0	98,9	105,1	101,4	113,2	101,7
12	M	103,2	105,5	103,7	140,3	113,1	98,2	107,0	102,0	109,3	102,3
13	M	103,8	104,9	105,8	133,4	113,6	98,4	108,5	102,1	103,7	101,9
13 E-M	M	103,8	105,0	105,7	135,3	114,6	98,4	108,5	101,7	106,9	102,3
14 E-M	MP	104,0	104,8	104,8	128,6	112,7	99,4	108,3	101,9	100,2	101,4
13 Feb		103,7	104,7	104,8	142,5	114,8	98,5	108,5	101,7	108,8	102,6
Mar		103,9	105,3	106,2	137,9	115,2	98,2	108,5	101,8	107,7	102,3
Abr		103,9	105,2	106,2	130,1	114,4	98,3	108,7	101,8	105,4	102,1
May		103,9	104,9	106,8	130,0	113,7	98,5	108,5	101,9	104,9	101,8
Jun		103,9	104,9	106,8	129,0	113,5	98,6	108,5	102,1	102,6	101,7
Jul		103,6	104,8	106,0	134,4	113,1	98,4	108,4	101,9	101,7	101,7
Ago		103,7	104,7	104,9	135,7	113,1	98,4	108,1	102,3	101,8	101,8
Sep		103,6	104,5	104,7	135,3	113,6	98,7	108,4	102,4	101,3	102,0
Oct		103,7	104,9	105,9	131,0	112,6	98,3	108,5	102,7	101,2	101,6
Nov		103,7	105,0	106,7	129,1	112,3	98,4	108,7	102,7	100,8	101,3
Dic		103,7	104,9	105,9	130,0	112,1	98,4	108,9	102,2	100,8	101,3
14 Ene	P	103,8	104,9	105,7	128,5	112,4	99,1	108,5	102,1	100,9	101,7
Feb	P	104,1	104,8	104,7	129,4	112,6	99,3	108,4	101,7	100,6	101,3
Mar	P	103,9	105,0	105,0	127,8	112,5	99,3	108,0	101,7	99,8	101,2
Abr	P	104,1	104,5	103,9	128,7	112,8	99,6	108,5	101,8	99,8	101,6
May	P	104,3	104,7	104,4	128,5	113,0	99,8	108,2	102,1	100,1	101,2

25. PRECIOS
B) Índice de precios industriales

25.6 Por ramas de actividad (CNAE 2009)
Industrias manufactureras (continuación 2) y resto

Instituto Nacional de Estadística

Año base 2010

		Industrias manufactureras							Suministro de energía eléctrica y gas	Suministro de agua
		Fabricación de productos informáticos, electrónicos y ópticos	Fabricación de material y equipo eléctrico	Fabricación de maquinaria y equipo n.c.o.p.	Fabricación de vehículos de motor, remolques y semirremolques	Fabricación de otro material de transporte	Fabricación de muebles	Otras industrias manufactureras		
		1	2	3	4	5	6	7	8	9
08	M	101,7	101,1	98,5	98,9	97,7	98,5	94,4	89,9	92,1
09	M	101,5	98,1	99,6	100,1	98,8	99,7	98,3	98,0	97,3
10	M	100,0	100,0	100,0	100,0	100,0	100,0	100,0	100,0	100,0
11	M	98,6	103,9	100,8	101,0	100,6	100,9	102,8	110,2	102,7
12	M	96,4	106,3	101,7	101,5	100,9	102,0	104,0	106,7	106,7
13	M	91,6	106,2	102,3	101,3	100,3	102,8	104,6	124,8	112,3
13 E-M	M	92,8	106,8	102,2	101,4	100,5	102,7	104,7	120,9	111,2
14 E-M	MP	88,9	105,7	103,0	101,1	99,9	103,2	104,7	119,2	115,4
12 Nov		94,0	107,2	101,8	101,5	100,6	102,2	104,7	119,9	108,2
Dic		93,6	107,1	101,8	101,6	100,6	102,2	104,8	122,2	108,6
13 Ene		93,4	106,8	101,8	101,5	100,3	102,6	104,6	127,5	109,8
Feb		93,1	106,9	102,2	101,4	100,3	102,7	104,6	125,6	109,8
Mar		93,0	107,4	102,4	101,3	100,3	102,7	104,6	116,8	111,0
Abr		92,4	106,5	102,3	101,5	101,4	102,8	104,7	112,7	112,5
May		92,0	106,6	102,2	101,4	100,2	102,7	104,9	122,0	113,0
Jun		91,3	106,6	102,2	101,3	98,5	102,7	104,8	123,3	113,1
Jul		91,2	106,0	102,3	101,3	101,1	102,9	104,0	128,2	113,0
Ago		91,0	105,6	102,3	101,3	101,1	102,9	104,8	127,1	113,0
Sep		90,8	105,6	102,3	101,1	100,7	102,8	104,3	128,8	113,1
Oct		90,5	105,7	102,4	101,2	100,1	102,8	104,6	128,5	113,1
Nov		90,4	105,5	102,4	101,0	99,8	102,7	104,4	124,1	113,1
Dic		89,8	105,4	102,3	101,1	99,2	102,9	104,5	132,7	113,5
14 Ene	P	89,7	105,6	102,5	101,2	99,8	102,9	104,5	122,5	114,2
Feb	P	89,3	105,5	102,9	101,2	99,2	103,0	104,5	115,4	114,6
Mar	P	88,6	105,7	103,2	101,1	100,7	103,4	105,0	117,2	116,3
Abr	P	88,8	105,8	103,2	101,1	99,8	103,2	104,4	117,1	116,5
May	P	88,2	105,8	103,2	101,0	100,3	103,4	105,0	123,7	115,5

25. PRECIOS
C) Precios en la construcción

25.7 Índice de costes de la construcción y precio medio del metro cuadrado de las viviendas libres tasadas

Ministerio de Fomento

Base enero 2010=100 y Euros

		Índice de costes de la construcción Base enero 2010 = 100 (series mensuales)							Precio medio del m2 de las viviendas libres tasadas (series trimestrales)									
		General			Edificación		Ingeniería civil		Total nacional	Menos de 2 años	Mas de 2 años	Comunidades autónomas con más de 2.000.000 de habitantes						
		Total	Labo-ral	Consu-mos inter-medios	Del cual		Total	Del cual				Anda-lucía	Castilla-León	Cata-luña	Comu-nidad Valen-ciana	Gali-cia	Comu-nidad de Madrid	
					Total	Consumos Interme-dios		Total										Consumos Interme-dios
		1	2	3	4	5	6	7	8	9	10	11	12	13	14	15	16	
08	M	107,5	94,7	113,8	105,5	112,0	112,5	118,5	2 071	2 069	2 068	1 740	1 495	2 463	1 670	1 552	2 914	
09	M	99,1	100,2	98,6	99,2	98,6	99,0	98,5	1 917	1 923	1 911	1 614	1 397	2 303	1 542	1 452	2 665	
10	M	100,0	100,0	100,0	100,0	100,0	100,0	100,0	1 843	1 848	1 841	1 564	1 384	2 233	1 453	1 455	2 529	
11	M	104,3	102,7	105,0	103,9	104,5	105,3	106,2	1 740	1 758	1 729	1 441	1 305	2 099	1 357	1 394	2 317	
12	M	104,8	104,3	104,9	104,3	104,3	106,0	106,5	1 588	1 627	1 575	1 289	1 218	1 878	1 213	1 264	2 079	
13	M	104,1	104,7	103,6	103,7	103,1	104,9	105,0	1 495	1 559	1 474	1 209	1 119	1 698	1 143	1 210	2 023	
13 I-/	M	104,5	104,3	104,4	104,1	103,9	105,5	105,9	1 516	1 570	1 500	1 285	1 161	1 753	1 143	1 208	1 999	
14 I-/	M	104,0	105,1	103,3	103,7	102,7	104,8	104,6	1 459	1 523	1 437	1 208	1 084	1 658	1 115	1 195	2 011	
11 /		103,7	102,8	104,1	103,5	103,9	104,3	104,8	1 778	1 794	1 765	1 523	1 331	2 145	1 384	1 405	2 361	
II		104,5	103,0	105,3	104,1	104,8	105,6	106,5	1 752	1 771	1 739	1 514	1 312	2 132	1 347	1 402	2 352	
III		104,5	101,9	105,8	104,0	105,3	105,8	107,1	1 729	1 748	1 719	1 481	1 286	2 077	1 358	1 397	2 295	
IV		104,3	103,3	104,7	103,9	104,2	105,5	106,2	1 702	1 721	1 692	1 441	1 292	2 040	1 340	1 373	2 261	
12 /		105,3	105,2	105,2	104,9	104,7	106,3	106,6	1 649	1 672	1 638	1 379	1 233	1 960	1 271	1 302	2 182	
II		105,6	105,6	105,4	105,0	104,6	106,9	107,4	1 606	1 645	1 593	1 345	1 230	1 895	1 226	1 295	2 116	
III		104,2	102,9	104,8	103,7	104,1	105,6	106,5	1 566	1 604	1 554	1 322	1 207	1 846	1 204	1 256	2 036	
IV		104,0	103,4	104,2	103,6	103,7	105,1	105,6	1 531	1 588	1 515	1 289	1 203	1 811	1 149	1 204	1 981	
13 /		104,5	104,3	104,4	104,1	103,9	105,5	105,9	1 516	1 570	1 500	1 285	1 161	1 753	1 143	1 208	1 999	
II		104,0	104,3	103,7	103,6	103,2	105,0	105,2	1 503	1 567	1 480	1 259	1 128	1 692	1 145	1 218	2 027	
III		103,8	104,9	103,1	103,5	102,6	104,5	104,3	1 495	1 564	1 473	1 238	1 101	1 681	1 154	1 205	2 043	
IV		104,0	105,1	103,3	103,7	102,8	104,7	104,6	1 467	1 537	1 445	1 209	1 086	1 666	1 128	1 210	2 022	
14 /		104,0	105,1	103,3	103,7	102,7	104,8	104,6	1 459	1 523	1 437	1 208	1 084	1 658	1 115	1 195	2 011	

25. PRECIOS
D) Índices de precios percibidos y pagados por los agricultores

25.8 Total y detalle

Ministerio de Agricultura, Alimentación y Medio Ambiente

Año Base 2005 = 100

		Precios percibidos										Precios pagados							
		Total	Productos vegetales							Productos animales			Bienes y servicios de uso corriente				Bienes de inversión		
			Total	Productos agrícolas				Produc- tos fores- tales	Total	Ganado abasto	Produc- tos gana- deros	Del cual				Total	Maqui- naria y otros bienes	Obras de inversión	
				Total	Del cual							Total	Alimen- tos del ganado	Fertili- zantes	Energía y lubri- cantes				
					Cereales	Horta- lizas	Fruta												
1	2	3	4	5	6	7	8	9	10	11	12	13	14	15	16	17			
10	M	100,8	98,8	99,2	122,5	100,5	105,5	81,3	103,8	104,0	103,1	117,9	115,5	133,0	127,0	118,5	116,4	121,4	
11	M	101,5	94,2	94,4	154,5	76,8	96,8	84,6	112,5	114,0	107,9	132,3	133,3	161,4	151,3	120,8	117,4	125,4	
12	M	111,6	104,2	104,7	170,1	81,2	97,8	81,2	122,7	123,1	121,6	139,5	142,9	169,0	163,2	123,0	120,7	126,1	
13	M	114,6	108,0	108,7	143,6	87,1	111,7	77,6	124,6	127,3	116,7	139,5	142,8	163,7	161,5	125,6	124,6	127,0	
13 E-F	M	114,4	107,7	108,6	178,3	93,7	95,9	76,5	122,7	124,2	118,4	144,6	151,8	169,7	166,0	124,8	123,9	126,0	
14 E-F	MP	107,7	95,1	95,7	131,5	95,0	96,1	74,1	123,0	121,6	127,1	135,0	133,4	154,7	161,3	128,1	128,3	127,8	
13 Feb		114,5	108,3	109,2	175,2	89,4	92,6	76,6	121,7	123,4	116,8	144,6	151,4	169,8	166,8	124,8	124,0	126,0	
Mar		119,2	117,3	118,5	170,4	115,2	94,9	76,1	121,3	123,4	115,3	143,7	150,3	169,2	164,9	124,8	124,0	126,0	
Abr		116,8	112,6	113,7	172,3	106,0	92,3	76,5	121,4	124,2	113,4	142,7	149,5	168,9	158,8	124,5	122,7	127,1	
May		123,7	126,3	127,7	168,4	120,4	128,4	77,1	120,4	123,8	110,7	141,4	147,5	166,3	157,5	124,6	122,9	127,0	
Jun		120,0	117,4	118,5	165,1	81,5	143,8	77,6	123,3	127,4	111,2	140,4	145,9	166,0	157,0	124,7	123,0	127,0	
Jul		107,2	96,8	97,1	143,7	56,0	130,3	79,5	126,3	131,2	112,0	139,3	142,3	165,8	160,1	125,5	124,0	127,7	
Ago		104,2	90,3	90,5	130,0	47,8	116,6	79,9	129,7	135,4	113,4	137,5	138,1	163,8	162,2	125,5	123,9	127,7	
Sep		113,4	104,8	105,3	129,8	66,8	115,6	78,5	129,9	134,4	116,9	135,9	134,9	159,4	164,3	125,5	123,9	127,7	
Oct		118,0	113,3	113,9	130,5	79,8	116,5	77,7	127,8	130,1	121,2	134,5	134,1	155,8	160,5	127,6	127,7	127,5	
Nov		111,0	103,4	103,9	132,6	100,5	101,8	77,7	124,8	125,1	123,9	134,5	134,0	155,3	160,1	127,6	127,7	127,5	
Dic		117,6	112,7	113,5	130,3	144,5	93,0	77,7	124,9	124,6	125,8	134,5	133,6	154,7	161,2	127,6	127,7	127,5	
14 Ene		107,3	95,2	95,8	132,6	101,7	95,3	74,2	123,0	121,7	126,9	134,6	133,8	153,7	161,1	128,1	128,3	127,8	
Feb	P	108,1	95,1	95,7	130,3	88,0	96,9	74,0	123,0	121,6	127,3	135,4	133,1	155,8	161,5	128,1	128,3	127,8	

a. En el caso de los precios percibidos, para el total, productos vegetales, productos agrícolas, cereales, hortalizas y fruta, las medias que se presentan son ponderadas. Las ponderaciones para cada producto varían mensualmente a lo largo del año, siendo constantes para cada mes del mismo nombre.

CAPÍTULO 26 ECONOMÍA INTERNACIONAL

26. ECONOMÍA INTERNACIONAL
A) Agregados macroeconómicos

26.1 Producto interior bruto a precios corrientes (a)

OCDE, EUROSTAT

Euros y otras unidades nacionales (b)

	OCDE	UE 28	Zona del euro	Alemania	España	Estados Unidos de América	Francia	Holanda	Italia	Japón	Reino Unido	Suiza
	Base 2005 mm (c)	Base 2005 mm (d)	Base 2005 mm (d)	Base 2005 mm	Base 2005 mm	Base 2005 mm	Base 2005 mm	Base 2005 mm	Base 2005 mm	Base 2005 Billones	Base 2005 mm	Base 2000 mm
	1	2	3	4	5	6	7	8	9	10	11	12
08	41 970	12 542	9 237	2 471	1 088	14 720	1 934	595	1 575	501	1 462	568
09	41 129	11 813	8 919	2 373	1 047	14 418	1 880	574	1 519	471	1 417	554
10	42 799	12 329	9 160	2 490	1 046	14 958	1 936	587	1 550	482	1 486	573
11	44 712	12 707	9 419	2 606	1 046	15 534	1 995	599	1 580	472	1 537	585
12	46 317	12 971	9 484	2 668	1 029	16 245	2 026	600	1 567	474	1 567	592
13	47 861	13 077	9 585	2 742	1 023	16 800	2 050	603	1 560	478	1 216	603
10 / IV	10 901	3 122	2 315	634	262	3 808	490	148	390	120	375	145
11 /	10 982	3 170	2 343	647	262	3 811	497	150	392	118	380	146
II	11 112	3 168	2 353	650	262	3 866	497	150	396	116	381	147
III	11 269	3 183	2 360	654	261	3 903	499	150	397	119	388	146
IV	11 348	3 186	2 362	656	260	3 955	502	150	396	119	387	147
12 /	11 466	3 219	2 369	663	259	4 010	505	150	393	120	390	147
II	11 537	3 233	2 370	665	258	4 040	505	151	393	119	388	147
III	11 632	3 264	2 373	670	257	4 089	508	149	391	118	392	148
IV	11 683	3 255	2 371	670	255	4 105	508	150	390	118	397	149
13 /	11 783	3 243	2 380	674	257	4 134	510	151	390	119	402	150
II	11 881	3 261	2 395	685	255	4 165	513	150	390	120	404	150
III	12 037	3 272	2 401	689	255	4 228	513	151	389	120	410	152
IV	12 160	3 302	2 409	694	255	4 272	515	151	390	120	...	152
14 /	2 423	702	257	4 275	517	151	393	122	...	152

(a) Series corregidas de efectos estacionales. En el caso de los países, excepto Suiza, las series están, además, corregidas de efecto calendario.

(b) Las series de los países de la zona del euro se han obtenido hasta el último trimestre de 1998 aplicando a las series en moneda nacional los tipos de conversión irrevocables del euro. Como, para ese período, el agregado de la zona del euro se ha obtenido aplicando a las series en moneda nacional los tipos de cambio respecto al ECU, el agregado de la zona del euro no coincide con la suma de los PIB de los países que la componen.

(c) Esta serie se ha convertido a dólares estadounidenses utilizando las paridades de poder de compra corrientes, según aparece en las publicaciones de la OCDE.

(d) Los datos de la UE y de la zona del euro proceden de Eurostat. Para detalles metodológicos adicionales, consúltase la News Release de Eurostat nº 151/2005 y la nota metodológica a la que allí se alude, 'Changes to National Accounts in 2005', ambas de 30 de noviembre de 2005.

26. ECONOMÍA INTERNACIONAL
A) Agregados macroeconómicos

26.2 Producto interior bruto a precios constantes (a)

OCDE, EUROSTAT

Euros y otras unidades nacionales (b)

	OCDE	UE 28	Zona del euro	Alemania	España	Estados Unidos de América	Francia	Holanda	Italia	Japón	Reino Unido	Suiza
	Base 2005 mm (c)	Base 2005 mm (d)	Base 2005 mm (d)	Base 2005 mm	Base 2005 mm	Base 2005 mm	Base 2005 mm	Base 2005 mm	Base 2005 mm	Base 2005 Billones	Base 2005 mm	Base 2000 mm
	1	2	3	4	5	6	7	8	9	10	11	12
08	38 190	11 911	8 688	2 405	988	14 834	1 803	562	1 475	518	1 346	527
09	36 860	11 377	8 306	2 283	950	14 418	1 751	541	1 393	489	1 277	517
10	37 968	11 601	8 464	2 371	948	14 779	1 784	549	1 417	512	1 298	532
11	38 719	11 796	8 601	2 451	949	15 052	1 822	555	1 425	510	1 313	542
12	39 310	11 755	8 548	2 473	933	15 471	1 828	548	1 391	518	1 316	548
13	39 825	11 769	8 515	2 486	922	15 761	1 835	544	1 365	526	1 340	559
10 / IV	9 595	2 924	2 133	602	238	3 736	450	139	356	129	325	135
11 /	9 610	2 945	2 150	611	238	3 724	455	139	357	126	327	135
II	9 645	2 949	2 151	611	238	3 753	454	139	357	126	327	136
III	9 708	2 954	2 152	614	237	3 766	456	139	357	129	329	135
IV	9 757	2 948	2 147	615	236	3 811	457	138	354	129	329	136
12 /	9 809	2 947	2 146	619	235	3 845	458	137	351	130	329	136
II	9 819	2 940	2 140	618	234	3 857	456	138	349	130	327	136
III	9 842	2 940	2 137	619	233	3 884	458	137	347	129	330	137
IV	9 839	2 927	2 125	617	231	3 885	456	136	344	129	330	138
13 /	9 873	2 926	2 121	617	230	3 896	457	135	342	130	331	139
II	9 925	2 938	2 128	621	230	3 920	459	135	341	131	334	139
III	9 990	2 947	2 131	623	230	3 960	459	136	341	132	336	140
IV	10 037	2 958	2 136	626	231	3 986	460	137	341	132	339	140
14 /	...	2 967	2 140	631	232	3 976	460	135	341	134	341	141

(a) Series corregidas de efectos estacionales. En el caso de los países, excepto Suiza, las series están, además, corregidas de efecto calendario.

(b) Las series de los países de la zona del euro se han obtenido hasta el último trimestre de 1998 aplicando a las series en moneda nacional los tipos de conversión irrevocables del euro. Como, para ese período, el agregado de la zona del euro se ha obtenido aplicando a las series en moneda nacional los tipos de cambio respecto al ECU, el agregado de la zona del euro no coincide con la suma de los PIB de los países que la componen.

(c) Esta serie se ha convertido a dólares estadounidenses utilizando las paridades de poder de compra del PIB del año 2000, según aparece en las publicaciones de la OCDE.

(d) Los datos de la UE y de la zona del euro proceden de Eurostat. Para detalles metodológicos adicionales, consúltase la News Release de Eurostat nº 151/2005 y la nota metodológica a la que allí se alude, 'Changes to National Accounts in 2005', ambas de 30 de noviembre de 2005.

26. ECONOMÍA INTERNACIONAL
B) Precios y mercado de trabajo

26.11 Índice de precios de consumo

		OCDE													Base 2010 = 100		
		OCDE	Unión Europea												Estados Unidos de América	Japón	Suiza
			Alemania	Bélgica	Dinamarca	España	Francia	Grecia	Holanda	Irlanda	Italia	Luxemburgo	Portugal	Reino Unido			
		1	2	3	4	5	6	7	8	9	10	11	12	13	14	15	16
08	M	97,7	98,6	97,9	96,5	98,5	98,4	94,4	97,6	105,7	97,7	97,4	99,4	94,8	98,7	102,1	99,8
09	M	98,2	98,9	97,9	97,8	98,2	98,5	95,5	98,7	101,0	98,5	97,8	98,6	96,8	98,4	100,7	99,3
10	M	100,0	100,0	100,0	100,0	100,0	100,0	100,0	100,0	100,0	100,0	100,0	100,0	100,0	100,0	100,0	100,0
11	M	102,9	102,1	103,5	102,8	103,2	102,1	103,3	102,3	102,6	102,8	103,4	103,7	104,5	103,2	99,7	100,2
12	M	105,2	104,1	106,5	105,2	105,7	104,1	104,9	104,9	104,3	105,9	106,2	106,5	107,4	105,3	99,7	99,5
13	M	106,9	105,7	107,7	106,1	107,2	105,0	103,9	107,5	104,9	107,2	108,0	106,8	110,2	106,8	100,0	99,3
12 Dic		105,7	105,0	107,0	105,3	107,6	104,6	105,5	105,6	104,4	106,5	106,9	106,9	109,2	105,3	99,3	99,1
13 Ene		105,8	104,5	107,0	104,9	106,3	104,1	104,1	105,7	103,9	106,7	106,0	105,6	108,7	105,6	99,3	98,9
Feb		106,3	105,1	107,3	106,1	106,4	104,4	102,4	106,5	104,7	106,8	108,0	105,5	109,4	106,5	99,2	99,2
Mar		106,7	105,6	107,5	106,3	106,8	105,2	105,0	107,6	105,1	107,0	108,0	107,2	109,7	106,7	99,4	99,4
Abr		106,7	105,1	107,4	106,2	107,2	105,0	105,4	107,7	105,1	107,0	108,1	107,2	110,0	106,6	99,7	99,4
May		106,8	105,5	107,6	106,3	107,4	105,1	105,3	107,8	105,0	107,0	107,9	107,4	110,2	106,8	99,8	99,5
Jun		106,9	105,6	107,8	106,2	107,6	105,3	105,0	107,4	105,1	107,3	108,2	107,5	110,0	107,1	99,8	99,6
Jul		107,0	106,1	107,9	105,9	107,0	105,0	103,3	108,3	105,0	107,4	107,0	107,2	109,9	107,1	100,0	99,3
Ago		107,2	106,1	107,8	105,9	107,4	105,5	101,6	108,1	105,1	107,8	108,6	106,4	110,4	107,3	100,3	99,2
Sep		107,3	106,1	107,9	106,3	107,2	105,2	104,3	108,2	105,0	107,5	108,7	107,0	110,8	107,4	100,6	99,5
Oct		107,3	105,9	107,8	106,4	107,6	105,1	104,2	107,9	104,8	107,3	108,5	107,0	110,9	107,1	100,7	99,4
Nov		107,3	106,1	107,9	106,2	107,8	105,0	102,8	107,3	104,6	107,0	108,5	106,7	110,9	106,9	100,8	99,4
Dic		107,4	106,5	108,0	106,1	107,9	105,4	103,7	107,4	104,6	107,2	108,6	107,1	111,4	106,9	100,9	99,2
14 Ene		107,5	105,9	108,2	105,9	106,5	104,8	102,5	107,2	104,1	107,4	107,6	105,7	110,7	107,3	100,7	98,9
Feb		107,8	106,4	108,4	106,7	106,4	105,4	101,2	107,6	104,6	107,3	108,9	105,4	111,3	107,7	100,7	99,0
Mar		108,3	106,7	108,4	106,8	106,7	105,8	103,5	108,5	105,4	107,4	108,9	106,8	111,6	108,4	101,0	99,4
Abr		108,8	106,5	108,1	106,9	107,6	105,8	104,0	109,0	105,5	107,6	109,0	107,1	111,9	108,7	103,1	99,4
May		108,0	107,5	109,0

26. ECONOMÍA INTERNACIONAL
B) Precios y mercado de trabajo

26.12 Índice de precios a la producción

OCDE, EUROSTAT, INE																	Base 2010 = 100		
		OCDE	UE 28	Zona del euro	Unión Europea											Estados Unidos de América	Japón	Suiza	
		1	2	3	Alemania	Bélgica	Dinamarca	España	Francia	Grecia	Holanda	Irlanda	Italia	Luxemburgo	Portugal	Reino Unido	16	17	18
08	M	100,5	116,0	114,2	100,2	97,1	98,0	99,8	103,1	99,9	103,8	99,2	101,6	105,5	102,4	98,3	100,2	105,4	101,9
09	M	96,5	111,2	108,7	97,4	93,0	96,5	96,4	97,8	93,1	91,7	99,9	96,8	95,1	96,6	96,1	95,3	100,4	100,2
10	M	100,0	114,6	111,6	100,0	100,0	100,0	100,0	100,0	100,0	100,0	100,0	100,0	100,0	100,0	100,0	100,0	100,0	100,0
11	M	106,3	121,7	117,9	103,5	108,4	103,7	106,9	104,4	108,6	110,9	100,6	104,5	108,5	106,0	107,4	107,8	101,1	98,6
12	M	108,3	125,1	121,3	105,1	112,1	106,3	111,0	106,3	112,8	114,9	102,4	106,5	108,8	108,0	109,7	110,1	99,4	98,1
13	M	108,6	125,0	121,1	104,9	111,0	106,9	111,7	105,9	110,5	113,4	102,0	106,3	105,0	107,1	110,9	110,5	99,8	98,3
12 Dic		107,9	125,3	121,6	105,1	111,6	107,0	111,3	106,1	111,3	114,4	101,9	106,4	107,2	107,6	109,6	109,3	98,8	98,5
13 Ene		108,2	125,7	122,0	105,1	111,8	106,7	112,6	106,4	111,9	114,9	101,6	106,6	107,0	108,1	110,1	109,8	99,2	98,5
Feb		109,1	126,1	122,1	105,2	112,5	107,0	112,9	106,7	113,0	116,0	101,6	106,8	107,0	108,4	111,4	111,3	99,6	98,4
Mar		108,8	125,8	121,8	105,2	112,4	106,7	111,2	106,7	111,5	114,8	102,5	106,6	106,6	108,0	111,6	110,9	99,7	98,4
Abr		108,4	125,0	121,1	105,0	110,8	106,8	109,9	106,1	109,6	113,2	102,6	106,2	105,5	106,9	110,8	110,6	99,8	98,6
May		108,3	124,6	120,7	104,9	110,3	106,9	111,1	105,7	109,8	112,8	103,1	106,1	105,3	106,8	110,5	110,6	99,7	98,3
Jun		108,4	124,6	120,7	104,8	110,1	107,4	111,2	105,7	109,9	112,3	101,9	106,1	105,1	106,6	110,6	110,5	99,6	98,4
Jul		108,6	125,0	120,9	104,8	110,7	107,3	112,2	106,1	110,7	113,2	102,6	106,3	104,7	107,3	111,3	110,6	99,9	98,4
Ago		108,9	125,0	120,9	104,8	110,8	107,6	112,1	106,1	110,9	113,4	102,4	106,4	103,7	107,4	111,6	110,9	100,0	98,4
Sep		108,9	125,2	121,1	104,8	111,4	106,7	112,3	106,0	110,5	113,4	102,2	106,4	103,7	107,2	111,5	110,7	100,1	98,4
Oct		108,5	124,5	120,5	104,7	110,3	106,6	111,7	105,3	109,5	112,2	101,8	106,1	104,1	106,6	110,7	110,4	100,2	98,2
Nov		108,3	124,4	120,5	104,6	110,1	106,4	110,7	105,2	109,3	112,1	101,8	106,0	103,9	105,8	110,4	109,8	100,1	98,1
Dic		108,5	124,6	120,7	104,5	110,4	106,6	112,0	105,3	109,5	112,5	99,7	106,1	103,7	106,3	110,4	110,1	100,4	98,2
14 Ene		108,9	124,3	120,3	104,6	109,6	106,9	110,5	105,1	108,7	112,4	100,1	105,9	104,8	105,7	110,3	110,5	100,7	98,1
Feb		109,3	124,1	120,1	104,7	109,6	107,8	109,4	105,2	108,7	112,6	99,9	105,8	103,7	105,7	110,4	111,1	100,6	97,9
Mar		109,4	123,8	119,8	104,6	109,1	107,0	109,5	104,9	108,6	111,7	99,3	105,7	102,7	105,5	110,4	111,7	100,5	97,9
Abr		110,1	123,6	119,6	104,6	...	107,3	109,7	105,1	108,7	112,3	99,8	105,8	...	105,5	110,4	112,6	103,2	97,6
May		110,7

26. ECONOMÍA INTERNACIONAL
B) Precios y mercado de trabajo

26.13 Índice de costes laborales unitarios de manufacturas

OCDE, EUROSTAT

Base 2010 = 100

		OCDE	UE 27	Zona del euro	Unión Europea												Estados Unidos de América	Japón
		1	2	3	4	5	6	7	8	9	10	11	12	13	14	15	16	17
05	M	97,2	100,0	100,0	92,7	93,7	71,5	100,3	89,2	90,6	72,8	97,1	137,9	86,0	94,0	85,4	99,8	108,4
06	M	96,6	99,5	98,8	89,1	95,8	78,0	99,1	91,4	91,9	80,2	96,2	138,6	86,4	95,7	87,1	99,9	105,8
07	M	95,5	99,7	98,4	87,7	95,9	70,8	102,4	95,2	92,8	86,8	94,2	129,8	88,5	94,9	87,2	98,2	100,4
08	M	99,4	105,5	104,9	94,8	98,9	82,5	102,1	101,8	96,8	94,9	100,1	131,4	95,4	97,7	88,9	102,9	100,6
09	M	105,2	114,0	114,8	109,3	103,4	105,1	106,4	104,5	104,4	89,7	108,6	116,3	105,0	103,2	99,9	103,2	109,2
10	M	100,0	108,5	107,9	100,0	100,0	100,0	100,0	100,0	100,0	100,0	100,0	100,0	100,0	100,0	100,0	100,0	100,0
07 IV		95,5	100,4	99,6	88,5	95,8	71,2	101,2	97,7	93,5	88,1	95,2	124,1	89,5	95,3	88,9	98,4	97,3
08 /		96,6	102,2	101,1	91,5	96,7	79,0	100,3	100,5	94,6	92,3	97,2	132,3	90,9	95,2	88,1	100,1	96,7
II		97,7	103,6	102,5	91,5	97,5	77,9	101,6	100,7	94,9	94,0	98,7	133,7	92,5	96,7	87,9	102,1	98,4
III		99,7	105,1	104,6	94,1	99,2	79,4	101,8	102,3	96,0	95,0	100,1	129,4	97,5	98,1	88,2	103,9	100,7
IV		103,7	111,1	111,3	102,2	102,0	93,8	104,7	103,6	101,7	98,5	104,4	130,1	100,5	100,9	91,5	105,7	106,8
09 /		108,8	117,0	119,9	113,4	103,8	100,3	106,3	105,5	107,5	90,1	112,7	120,1	109,2	106,7	103,2	105,5	115,7
II		106,3	115,0	116,2	111,2	104,2	112,2	109,3	105,8	105,4	90,7	111,7	115,5	107,4	103,3	95,5	104,2	110,0
III		103,5	112,3	112,3	106,6	102,8	107,5	107,4	104,2	102,9	89,1	106,4	112,6	102,0	100,8	99,0	102,2	108,0
IV		102,0	111,8	110,9	105,8	102,7	100,2	102,6	102,6	101,7	88,9	103,6	117,1	101,5	102,0	101,8	101,0	103,4
10 /		101,0	109,4	109,6	103,5	101,3	107,5	103,0	100,1	101,4	99,9	103,5	102,6	100,0	99,8	101,3	100,4	101,0
II		99,9	108,3	108,0	100,6	99,8	97,1	100,2	100,6	99,9	103,0	100,2	103,6	98,8	100,9	99,0	100,4	98,4
III		99,7	108,0	107,2	99,1	100,0	98,0	97,2	99,8	99,6	100,0	98,7	96,6	99,5	99,3	99,2	99,7	99,8
IV		99,5	108,3	106,8	96,7	98,9	97,4	99,6	99,5	99,2	97,1	97,7	97,1	101,7	100,0	100,6	99,6	100,8
11 /		99,5	107,9	106,6	95,0	98,1	94,0	99,9	97,7	98,2	94,3	98,4	94,0	104,9	99,1	102,8	99,5	101,9
II		...	109,0	106,5	92,5	93,6	96,7	...	95,2	100,1	103,0
III		94,9	99,4	102,4

26. ECONOMÍA INTERNACIONAL
B) Precios y mercado de trabajo

26.14 Índices de valor unitario de exportaciones (a)

FMI

Base 2000 = 100, USD

			Zona del euro	Unión Europea										Estados Unidos de América	Japón	Suiza
UE 27		Alemania		Bélgica	Dinamarca	España	Francia	Grecia	Holanda	Irlanda	Italia	Reino Unido				
		1	2	3	4	5	6	7	8	9	10	11	12	13	14	15
08	M	185,1	173,8	158,9	188,9	176,8	180,2	151,7	216,9	174,3	135,5	205,0	144,6	123,1	101,4	178,9
09	M	158,1	161,2	148,2	168,0	158,6	158,9	136,7	192,8	150,8	129,5	190,2	123,5	117,4	100,3	181,6
10	M	160,0	160,4	138,3	172,6	158,1	153,7	133,1	199,5	153,1	126,3	192,2	130,6	123,1	104,3	189,0
11	M	175,1	176,8	149,6	194,8	172,0	169,0	145,7	227,8	168,9	130,5	216,0	146,4	133,0	112,2	209,8
12	M	165,9	169,9	143,6	184,5	164,9	159,4	136,3	219,0	159,5	128,0	208,9	143,2	133,5	109,9	201,8
13	M	166,4	174,9	147,6	190,3	168,1	164,5	140,2	222,3	...	130,5	218,2	142,6	133,0	100,4	203,4
12 Nov		166,4	169,7	142,3	185,8	164,1	162,0	136,2	216,5	159,3	127,0	209,7	143,2	133,8	108,6	203,0
Dic		167,9	174,3	149,8	186,6	168,4	167,1	139,2	220,1	158,7	131,9	214,0	138,7	133,6	107,3	204,1
13 Ene		168,9	175,6	146,9	193,5	166,9	165,7	141,4	225,1	166,0	132,3	218,7	144,7	134,1	105,1	207,7
Feb		169,1	176,1	149,6	193,1	172,4	163,3	142,7	228,3	169,5	129,7	221,0	144,3	135,1	104,0	209,6
Mar		167,6	170,9	143,7	187,4	165,7	155,8	138,6	218,8	160,4	128,9	213,9	141,0	134,4	102,9	200,7
Abr		165,7	172,2	143,9	188,4	163,1	161,2	137,9	216,2	158,3	130,7	213,6	140,4	133,6	100,7	202,7
May		165,5	171,1	142,8	183,4	162,8	157,3	136,3	216,0	...	128,8	212,9	139,8	132,9	98,8	199,3
Jun		165,9	174,1	147,5	185,6	164,0	165,2	137,5	219,5	...	130,0	216,5	140,5	132,8	99,7	202,3
Jul		165,0	171,4	146,1	188,3	165,1	163,2	137,0	219,2	...	128,1	214,9	140,6	132,6	98,6	199,5
Ago		165,5	174,8	145,3	188,7	170,6	167,3	139,2	223,9	...	130,3	218,1	141,8	131,9	99,2	200,8
Sep		164,9	175,3	147,6	192,6	170,6	163,9	141,3	223,4	...	130,7	218,0	143,5	132,4	98,8	199,8
Oct		166,2	179,2	151,7	193,2	173,4	172,3	143,8	226,3	...	131,9	223,0	145,6	131,6	99,8	205,1
Nov		166,2	177,5	150,7	196,0	171,0	168,1	142,0	223,6	...	131,6	221,1	143,5	131,8	99,0	206,3
Dic		166,8	180,6	154,8	193,4	171,5	170,4	144,6	227,7	...	133,1	226,2	145,5	132,3	97,7	206,3
14 Ene		...	179,2	151,3	189,8	170,1	165,9	143,8	224,4	...	131,6	225,8	146,2	132,7	97,5	208,0
Feb		...	179,2	152,0	194,3	171,0	166,5	159,5	225,6	...	134,7	224,6	143,5	133,7	97,9	212,6
Mar		153,7	...	169,0	170,8	161,1	227,0	...	132,1	228,7	146,7	134,9	97,5	213,8
Abr		170,7	227,0	...	131,5	...	147,0	133,5	97,3	214,8

(a) Excepto para Francia, precios de exportación.

26. ECONOMÍA INTERNACIONAL
B) Precios y mercado de trabajo

26.15 Índices armonizados de precios de consumo (a)

EUROSTAT

Base media 2005 = 100

		Unión Europea																
		UE 28	Zona del euro	Alemania	Austria	Bélgica	Dinamarca	España	Finlandia	Francia	Grecia	Holanda	Irlanda	Italia	Luxemburgo	Portugal	Reino Unido	Suecia
		1	2	3	4	5	6	7	8	9	10	11	12	13	14	15	16	17
08	M	108,6	107,8	107,0	107,3	108,9	107,3	110,9	106,9	106,8	110,9	105,5	108,9	108,0	110,0	108,3	108,5	106,7
09	M	109,6	108,1	107,2	107,7	108,9	108,4	110,6	108,7	106,9	112,4	106,6	107,1	108,8	110,0	107,4	110,8	108,7
10	M	111,9	109,8	108,4	109,5	111,4	110,8	112,9	110,5	108,8	117,7	107,6	105,4	110,6	113,1	108,9	114,5	110,8
11	M	115,4	112,8	111,1	113,4	115,1	113,8	116,3	114,2	111,3	121,4	110,2	106,6	113,8	117,3	112,7	119,6	112,3
12	M	118,4	115,6	113,5	116,3	118,2	116,5	119,2	117,8	113,8	122,6	113,3	108,7	117,5	120,7	115,9	123,0	113,4
13	M	120,2	117,2	115,3	118,8	119,6	117,0	121,0	120,4	114,9	121,6	116,2	109,2	119,0	122,8	116,4	126,1	113,9
13 Ene		118,8	115,7	114,0	117,3	117,0	115,9	119,1	119,0	113,8	121,7	114,2	108,2	116,9	120,5	114,9	124,4	112,8
Feb		119,3	116,1	114,9	117,7	119,8	117,1	119,2	119,7	114,1	119,7	115,3	109,1	116,7	122,8	114,8	125,2	113,5
Mar		120,3	117,5	115,4	118,8	119,8	117,4	121,4	120,3	115,1	122,7	116,9	109,5	119,4	122,8	116,7	125,6	114,1
Abr		120,3	117,4	114,8	118,9	119,6	117,1	121,5	120,5	114,9	123,3	117,0	109,4	119,8	123,0	116,8	125,9	113,8
May		120,5	117,5	115,1	119,0	119,5	117,3	121,6	120,5	115,0	123,2	117,0	109,4	119,8	122,4	117,1	126,1	114,0
Jun		120,5	117,6	115,2	118,8	119,9	117,1	121,7	120,4	115,2	123,1	116,4	109,5	120,1	122,9	117,1	125,9	113,9
Jul		120,0	117,0	115,7	118,0	118,4	116,8	120,4	120,4	114,8	121,0	116,9	109,4	117,9	121,7	116,9	125,8	113,7
Ago		120,2	117,1	115,7	118,3	120,3	116,9	120,7	120,2	115,4	119,0	116,6	109,5	117,9	123,4	116,1	126,4	113,9
Sep		120,7	117,7	115,7	119,5	120,1	117,3	121,6	120,7	115,1	121,9	116,7	109,4	120,0	123,9	116,7	126,8	114,3
Oct		120,6	117,6	115,4	119,4	119,9	117,4	121,6	120,9	115,0	121,7	116,4	109,2	120,1	123,3	116,5	126,9	114,1
Nov		120,5	117,5	115,6	119,5	120,1	117,2	121,6	120,8	114,9	120,2	115,7	109,1	119,7	123,2	116,2	127,0	114,0
Dic		120,9	117,9	116,2	120,4	120,6	117,0	121,7	121,3	115,4	121,1	115,8	109,2	120,1	123,4	116,6	127,5	114,4
14 Ene		119,8	116,6	115,4	119,1	118,3	116,8	119,4	121,2	114,6	120,0	115,1	108,5	117,6	122,2	115,0	126,7	113,0
Feb		120,2	116,9	116,0	119,4	120,9	117,4	119,3	121,5	115,3	118,7	115,8	109,2	117,2	123,7	114,7	127,4	113,6
Mar		121,1	118,0	116,4	120,6	120,9	117,6	121,1	121,8	115,9	120,9	117,0	109,8	119,8	123,8	116,3	127,7	113,7
Abr		121,3	118,2	116,1	120,7	120,7	117,7	121,9	122,0	115,9	121,3	117,7	109,8	120,4	124,0	116,7	128,1	114,1
May		121,2	118,1	115,8	120,8	120,5	117,7	121,9	121,7	115,9	120,6	117,2	109,8	120,3	124,2	116,8	128,0	114,2
Jun		...	118,2	121,7

(a) Véase también el cuadro 2.8.

26. ECONOMÍA INTERNACIONAL
C) Tipos de interés y rentabilidades

26.21 Tipos de interés interbancarios a tres meses en los diferentes mercados nacionales

Medias de cifras diarias

Porcentajes

		Unión Europea																	Estados Unidos de América	Japón
		OCDE	UE 15	Zona del euro	Alemania	Austria	Bélgica	Dinamarca	España	Finlandia	Francia	Grecia	Holanda	Irlanda	Italia	Portugal	Reino Unido	Suecia		
		1	2	3	4	5	6	7	8	9	10	11	12	13	14	15	16	17	18	19
08	M	3,64	4,75	4,63	-	-	-	4,87	-	-	-	-	-	-	-	-	5,41	4,57	3,07	0,77
09	M	0,97	1,19	1,22	-	-	-	1,80	-	-	-	-	-	-	-	-	1,01	0,78	0,83	0,27
10	M	0,79	0,78	0,81	-	-	-	0,70	-	-	-	-	-	-	-	-	0,57	0,80	0,40	0,11
11	M	1,02	1,32	1,39	-	-	-	1,06	-	-	-	-	-	-	-	-	0,81	2,33	0,32	0,12
12	M	0,76	0,63	0,57	-	-	-	0,38	-	-	-	-	-	-	-	-	0,76	1,87	0,34	0,08
13	M	0,53	0,29	0,22	-	-	-	-	-	-	-	-	-	-	-	-	0,46	1,05	0,28	0,06
12 Dic		0,52	0,24	0,19	-	-	-	-	-	-	-	-	-	-	-	-	0,45	1,24	0,30	0,09
13 Ene		0,56	0,26	0,20	-	-	-	-	-	-	-	-	-	-	-	-	0,45	1,10	0,31	0,06
Feb		0,59	0,27	0,22	-	-	-	-	-	-	-	-	-	-	-	-	0,45	1,07	0,37	0,07
Mar		0,58	0,26	0,21	-	-	-	-	-	-	-	-	-	-	-	-	0,44	1,12	0,37	0,04
Abr		0,56	0,26	0,21	-	-	-	-	-	-	-	-	-	-	-	-	0,45	1,09	0,35	0,06
May		0,58	0,38	0,20	-	-	-	-	-	-	-	-	-	-	-	-	0,45	1,06	0,33	0,05
Jun		0,52	0,26	0,21	-	-	-	-	-	-	-	-	-	-	-	-	0,45	1,07	0,29	0,08
Jul		0,52	0,27	0,22	-	-	-	-	-	-	-	-	-	-	-	-	0,45	1,05	0,27	0,06
Ago		0,55	0,36	0,23	-	-	-	-	-	-	-	-	-	-	-	-	0,45	1,05	0,26	0,06
Sep		0,50	0,27	0,22	-	-	-	-	-	-	-	-	-	-	-	-	0,45	1,07	0,23	0,06
Oct		0,49	0,27	0,23	-	-	-	-	-	-	-	-	-	-	-	-	0,45	1,06	0,21	0,05
Nov		0,48	0,27	0,22	-	-	-	-	-	-	-	-	-	-	-	-	0,48	1,01	0,18	0,07
Dic		0,48	0,31	0,27	-	-	-	-	-	-	-	-	-	-	-	-	0,50	0,85	0,19	0,06
14 Ene		0,49	-	0,29	-	-	-	-	-	-	-	-	-	-	-	-	0,50	0,79	0,18	0,07
Feb		0,50	-	0,29	-	-	-	-	-	-	-	-	-	-	-	-	0,50	0,79	0,20	0,07
Mar		0,49	-	0,31	-	-	-	-	-	-	-	-	-	-	-	-	0,50	0,78	0,19	0,10
Abr		0,49	-	0,33	-	-	-	-	-	-	-	-	-	-	-	-	0,50	0,76	0,18	0,04
May		0,51	-	0,32	-	-	-	-	-	-	-	-	-	-	-	-	0,50	0,76	0,20	0,06

26. ECONOMÍA INTERNACIONAL
C) Tipos de interés y rentabilidades

26.22 Rendimientos de la deuda pública a tres años en mercados nacionales

		Medias de cifras diarias															Porcentajes	
		OCDE	Zona euro	Unión Europea												Estados Unidos de América	Japón	
				Alemania	Austria	Bélgica	Dinamarca	España	Finlandia	Francia	Holanda	Irlanda	Italia	Portugal	Reino Unido			Suecia
		1	2	3	4	5	6	7	8	9	10	11	12	13	14	15	16	17
08	M	2,96	3,83	3,55	3,72	3,88	4,06	3,89	3,84	3,69	3,79	4,07	4,05	3,97	4,14	3,75	2,42	0,83
09	M	1,64	2,09	1,75	1,98	2,00	2,48	2,23	2,26	1,87	2,00	2,86	2,31	2,31	1,94	2,00	1,45	0,49
10	M	1,54	2,16	1,12	1,60	1,58	1,60	2,64	1,21	1,22	1,19	3,77	2,30	3,59	1,43	1,90	1,10	0,22
11	M	1,91	4,89	1,31	1,90	2,88	1,50	3,97	1,52	1,70	1,49	10,52	4,20	12,68	1,19	2,10	0,75	0,26
12	M	1,17	2,85	0,19	0,70	1,11	0,15	3,98	0,41	0,65	0,41	4,56	3,61	10,08	0,39	1,06	0,38	0,13
13	M	0,90	1,23	0,25	0,42	0,52	0,55	2,53	0,29	0,48	0,38	1,87	2,21	4,60	0,58	1,31	0,54	0,13
13	Ene	0,85	1,31	0,25	0,33	0,50	0,53	2,92	0,25	0,41	0,29	1,56	2,08	4,08	0,46	1,09	0,38	0,10
	Feb	0,87	1,41	0,27	0,34	0,67	0,62	3,07	0,31	0,60	0,50	2,04	2,49	4,26	0,36	1,24	0,40	0,07
	Mar	0,82	1,34	0,10	0,20	0,47	0,42	2,83	0,28	0,45	0,36	1,99	2,63	3,99	0,34	1,30	0,38	0,06
	Abr	0,74	1,17	0,07	0,25	0,37	0,32	2,67	0,20	0,36	0,28	1,80	2,26	3,91	0,31	1,11	0,34	0,15
	May	0,73	1,04	0,11	0,35	0,31	0,30	2,37	0,18	0,30	0,23	1,50	1,95	3,25	0,42	1,07	0,39	0,20
	Jun	0,95	1,42	0,31	0,57	0,62	0,58	2,86	0,38	0,56	0,49	1,94	2,43	4,50	0,62	1,30	0,57	0,17
	Jul	0,98	1,28	0,25	0,50	0,55	0,60	2,73	0,31	0,47	0,40	1,81	2,35	6,04	0,54	1,36	0,64	0,17
	Ago	1,02	1,25	0,35	0,58	0,59	0,76	2,53	0,39	0,54	0,47	1,76	2,22	5,65	0,64	1,50	0,70	0,15
	Sep	1,08	1,35	0,41	0,63	0,62	0,84	2,45	0,40	0,56	0,50	1,90	2,47	6,19	0,87	1,63	0,78	0,14
	Oct	0,95	1,19	0,31	0,51	0,56	0,67	2,10	0,31	0,58	0,41	2,33	2,16	5,08	0,75	1,46	0,63	0,14
	Nov	0,87	0,97	0,22	0,38	0,49	0,46	1,90	0,22	0,42	0,30	1,99	1,74	4,19	0,75	1,30	0,57	0,13
	Dic	0,94	1,03	0,36	0,45	0,53	0,53	1,98	0,31	0,49	0,38	1,80	1,72	4,03	0,83	1,34	0,67	0,12
14	Ene	0,96	0,97	0,32	0,40	0,48	0,51	1,56	0,29	0,51	0,44	1,56	1,51	2,81	0,87	1,33	0,78	0,13
	Feb	0,87	0,84	0,18	0,29	0,47	0,37	1,53	0,41	0,42	0,36	1,38	1,31	2,50	0,79	1,23	0,68	0,11
	Mar	0,92	0,84	0,25	0,32	0,47	0,38	1,26	0,41	0,41	0,36	1,13	1,40	1,88	1,04	1,16	0,81	0,11
	Abr	0,92	0,72	0,26	0,30	0,44	0,38	1,06	0,39	0,39	0,37	0,85	1,19	1,45	1,09	1,03	0,88	0,12
	May	0,87	0,68	0,15	0,21	0,34	0,30	1,05	0,27	0,27	0,27	0,80	1,19	1,42	1,11	0,88	0,83	0,11
	Jun	0,85

26. ECONOMÍA INTERNACIONAL
C) Tipos de interés y rentabilidades

26.23 Rendimientos de la deuda pública a largo plazo (a)

		Banco Central Europeo															Porcentajes	
		Zona del euro	Unión Europea															
			Alemania	Austria	Bélgica	Dinamarca	España (b)	Finlandia	Francia	Grecia	Holanda	Irlanda	Italia	Luxemburgo	Portugal	Reino Unido	Suecia	
		1	2	3	4	5	6	7	8	9	10	11	12	13	14	15	16	
08	M	4,36	3,98	4,36	4,42	4,28	4,37	4,29	4,23	4,80	4,23	4,53	4,68	4,61	4,52	4,50	3,89	
09	M	4,03	3,22	3,94	3,90	3,59	3,98	3,74	3,65	5,17	3,69	5,23	4,31	4,23	4,21	3,36	3,25	
10	M	3,79	2,74	3,23	3,46	2,93	4,25	3,01	3,12	9,09	2,99	5,74	4,04	3,17	5,40	3,36	2,89	
11	M	4,31	2,61	3,32	4,23	2,73	5,44	3,01	3,32	15,75	2,99	9,60	5,42	2,92	10,24	2,87	2,61	
12	M	3,05	1,50	2,37	3,00	1,40	5,85	1,89	2,54	22,50	1,93	6,17	5,49	1,82	10,55	1,74	1,59	
13	M	3,01	1,57	2,01	2,41	1,75	4,56	1,86	2,20	10,05	1,96	3,79	4,32	1,85	6,29	2,03	2,12	
12 Dic		2,10	1,30	1,77	2,10	1,07	5,34	1,60	2,01	13,33	1,56	4,67	4,54	1,43	7,25	1,60	1,51	
13 Ene		2,40	1,51	1,92	2,31	1,61	5,05	1,75	2,17	11,10	1,74	4,18	4,21	1,60	6,24	1,82	1,80	
Feb		2,86	1,54	1,96	2,46	1,73	5,22	1,81	2,24	10,95	1,83	3,78	4,49	1,69	6,40	1,92	2,00	
Mar		3,03	1,35	1,75	2,25	1,59	4,92	1,61	2,07	11,38	1,67	3,83	4,64	1,55	6,10	1,65	1,92	
Abr		2,86	1,20	1,64	2,04	1,42	4,59	1,51	1,80	11,58	1,66	3,78	4,28	1,41	6,15	1,46	1,66	
May		2,69	1,29	1,75	2,06	1,45	4,25	1,60	1,87	9,07	1,69	3,48	3,96	1,47	5,46	1,62	1,79	
Jun		3,07	1,53	2,04	2,44	1,72	4,67	1,88	2,21	10,07	2,00	4,02	4,38	1,76	6,30	1,96	2,05	
Jul		3,10	1,56	2,06	2,54	1,77	4,67	1,91	2,25	10,53	2,03	3,88	4,42	2,02	6,87	2,09	2,16	
Ago		3,10	1,73	2,22	2,65	1,94	4,50	2,07	2,36	10,01	2,20	3,92	4,42	2,20	6,60	2,29	2,34	
Sep		3,41	1,89	2,34	2,75	2,10	4,42	2,19	2,49	10,15	2,32	3,95	4,54	2,27	7,06	2,44	2,60	
Oct		3,16	1,76	2,19	2,57	1,93	4,22	2,04	2,39	8,74	2,18	3,65	4,25	2,14	6,33	2,26	2,44	
Nov		3,17	1,68	2,08	2,42	1,80	4,10	1,94	2,27	8,41	2,06	3,53	4,10	2,01	5,98	2,31	2,30	
Dic		3,31	1,80	2,17	2,43	1,89	4,13	2,03	2,33	8,66	2,16	3,48	4,11	2,10	6,04	2,50	2,39	
14 Ene		3,21	1,76	2,13	2,45	1,86	3,79	1,99	2,38	8,18	2,09	3,39	3,87	2,06	5,21	2,48	2,37	
Feb		3,09	1,56	1,95	2,40	1,67	3,56	1,92	2,25	7,70	1,89	3,24	3,65	1,87	4,94	2,37	2,23	
Mar		2,89	1,51	1,87	2,26	1,61	3,31	1,91	2,15	6,90	1,81	3,05	3,40	1,80	4,43	2,34	2,16	
Abr		2,61	1,46	1,77	2,16	1,57	3,11	1,84	2,03	6,20	1,85	2,90	3,23	1,71	3,82	2,30	2,06	
May		2,55	1,33	1,62	1,99	1,47	2,93	1,69	1,84	6,38	1,70	2,71	3,12	1,57	3,66	2,27	1,88	

Nota: Véase también el cuadro 2.8.

(a) Tipo de interés de los bonos a diez años, que es el tipo que se utilizó en el criterio de convergencia de tipos de interés.

(b) Véase también la columna 11 del cuadro 2.10.

APÉNDICE 1 BANCO DE ESPAÑA. BALANCE DE SITUACIÓN RESUMIDO

BALANCE DE SITUACIÓN RESUMIDO DEL BANCO DE ESPAÑA

Balance de situación resumido del Banco de España, que se publica en cumplimiento de lo establecido en el artículo 29 del Reglamento interno del Banco de España, aprobado por Resolución de 28.3.2000 (BOE de 6.4.2000)

De conformidad con el sistema contable establecido en el Eurosistema en relación con la emisión de billetes de euro, el 8% del total de los billetes de euro en circulación se asigna al BCE con periodicidad mensual. La contrapartida de este ajuste se contabiliza (en las cuentas de los BCN) como un pasivo Intra-Eurosistema relacionado con la emisión de billetes. El 92% restante de los billetes de euro en circulación se asigna a los BCN también con periodicidad mensual, de modo que cada BCN muestra en su balance la parte de los billetes de euro emitidos que le corresponde de acuerdo con su participación en el capital desembolsado del BCE. La diferencia entre el valor de los billetes de euro asignados a cada BCN de acuerdo con el citado sistema contable y el valor de los billetes de euro puestos en circulación también se contabiliza (en las cuentas de los BCN) como un activo/pasivo Intra-Eurosistema relacionado con la emisión de billetes.

BALANCE DE SITUACIÓN RESUMIDO AL 30 DE JUNIO DE 2014

CONCEPTOS	EUROS
ACTIVO	
Oro y derechos en oro.	8.703.740.578,85
Activos en moneda extranjera frente a no residentes en la zona del euro.	25.988.623.551,33
Activos en moneda extranjera frente a residentes en la zona del euro.	2.196.534.169,71
Activos en euros frente a no residentes en la zona del euro.	332.287.195,12
Préstamos en euros concedidos a entidades de crédito de la zona del euro en relación con operaciones de política monetaria.	168.207.491.625,21
Otros activos en euros frente a entidades de crédito de la zona del euro.	4.576.801.964,97
Valores emitidos en euros por residentes en la zona del euro.	86.369.336.512,44
Créditos en euros a las Administraciones Públicas.	971.682.527,14
Cuentas Intra-Eurosistema.	66.690.949.436,63
Partidas en curso de liquidación.	1.073.045,83
Otros activos.	7.241.405.038,35
TOTAL ACTIVO	371.279.925.645,58
PASIVO	
Billetes en circulación.	111.500.252.610,00
Depósitos en euros mantenidos por entidades de crédito de la zona del euro en relación con operaciones de política monetaria.	12.871.459.778,94
Otros pasivos en euros con entidades de crédito de la zona del euro.	400.445,65
Certificados de deuda emitidos.	0,00
Depósitos en euros de otros residentes en la zona del euro.	6.139.288.318,92
Pasivos en euros con no residentes en la zona del euro.	373.286.161,01
Pasivos en moneda extranjera con residentes en la zona del euro.	812.538,95
Pasivos en moneda extranjera con no residentes en la zona del euro.	740.452,56
Contrapartida de los derechos especiales de giro asignados por el FMI.	3.201.078.241,71
Cuentas Intra-Eurosistema.	209.470.299.818,90
Partidas en curso de liquidación.	534.501.681,08
Otros pasivos.	5.249.430.888,48
Provisiones.	8.916.696.468,09
Cuentas de revalorización.	11.121.870.606,33
Capital y reservas.	1.899.807.634,96
TOTAL PASIVO	371.279.925.645,58

APÉNDICE 2 ESQUEMAS DE SECTORIZACIÓN

Esquema de sectorización 1

AGRUPACIONES INSTITUCIONALES UTILIZADAS EN LOS CUADROS DE ANÁLISIS MONETARIO EN EL CONTEXTO DE LA ZONA EURO		
A. RESIDENTES EN ESPAÑA		
A.1. Instituciones financieras monetarias	1. BANCO DE ESPAÑA (S.121)	
	2. OTRAS INSTITUCIONES FINANCIERAS MONETARIAS (S.122)	1. <i>Entidades de crédito</i> 1. Bancos 2. Cajas de ahorros 3. Cooperativas de crédito 4. Instituto de Crédito Oficial 2. <i>Establecimientos financieros de crédito</i> 3. <i>Entidades de dinero electrónico</i> 4. <i>Fondos del mercado monetario (FMM)</i>
A.2. Administraciones públicas (S.13)	1. ADMINISTRACIÓN CENTRAL (S.1311)	1. <i>Estado</i> 2. <i>Organismos de la Administración central</i> ¹
	2. COMUNIDADES AUTÓNOMAS (1) (S.1312)	
	3. CORPORACIONES LOCALES (1) (S.1313)	
	4. ADMINISTRACIONES DE SEGURIDAD SOCIAL (S.1314)	1. <i>Sistema de seguridad social</i> 2. <i>Otras administraciones de seguridad social</i>
A.3. Otros sectores residentes	1. INSTITUCIONES FINANCIERAS NO MONETARIAS (S.123+S.124)	1. <i>Otros intermediarios financieros (S.123)</i> 1. Instituciones de inversión colectiva en valores mobiliarios (excepto FMM, vea se A.1.2.2) a) Sociedades de inversión mobiliaria b) Fondos de inversión mobiliaria, excepto FMM 2. Instituciones de inversión colectiva en inmuebles a) Sociedades de inversión inmobiliaria b) Fondos de inversión inmobiliaria 3. Sociedades de valores 4. Fondos de titulización de activos 5. Sociedades y Fondos de capital riesgo 6. Holdings financieros 7. Sociedades emisoras de participaciones preferentes y otros valores negociables 2. <i>Auxiliares Financieros (S.124)</i> 1. Fondos de Garantía de Depósitos 2. Sociedades Gestoras de Cartera y de otras instituciones financieras y de seguro 3. Organismos rectores de los mercados oficiales 4. Agencias de valores 5. Agencias de calificación financiera 6. Sociedades de tasación 7. Fondos de regulación del mercado hipotecario 8. Sociedades de garantías 9. Comisión liquidadora de entidades aseguradoras (hasta su absorción por el Consorcio de Compensación de Seguros)

1. Incluye los organismos autónomos administrativos (excepto las unidades de la seguridad social), universidades y empresas que se consideran administraciones públicas. 2. Excepto Empresas de seguros y Fondos de pensiones.

Esquema de sectorización 1 (continuación)

AGRUPACIONES INSTITUCIONALES UTILIZADAS EN LOS CUADROS DE ANÁLISIS MONETARIO EN EL CONTEXTO DE LA ZONA EURO		
A.3. Otros sectores residentes (continuación)		110. Establecimientos de cambio de moneda 111. Sociedades de compensación y liquidación de valores 112. Holdings que realizan actividades de auxiliares financieros
	2. EMPRESAS DE SEGUROS Y FONDOS DE PENSIONES (S.125)	1. Seguros privados 2. Entidades de previsión social 3. Consorcio de Compensación de Seguros 4. Fondos de pensiones
	3. SOCIEDADES NO FINANCIERAS (S.11)	
	4. HOGARES E INSTITUCIONES SIN FINES DE LUCRO (S.14+S.15)	
A. RESIDENTES EN OTROS PAÍSES DE LA ZONA EURO		
B.1. Instituciones financieras monetarias (S.12)	1. EUROSISTEMA (excepto Banco de España)	
	2. OTRAS INSTITUCIONES FINANCIERAS MONETARIAS	
B.2. Administraciones Públicas (S.13)	1. ADMINISTRACIÓN CENTRAL (S.1311)	
	2. OTRAS ADMINISTRACIONES PÚBLICAS	1. Administración regional (S.1312) 2. Administración local (S.1313) 3. Administraciones de seguridad social (S.1314)
B.3. Otros sectores residentes	1. INSTITUCIONES FINANCIERAS NO MONETARIAS (S123+S124)	
	2. EMPRESAS DE SEGUROS Y FONDOS DE PENSIONES (S.125)	
	3. SOCIEDADES NO FINANCIERAS (S.11)	
	4. HOGARES E INSTITUCIONES SIN FINES DE LUCRO (S.14+S.15)	
B. RESTO DEL MUNDO		
C.1. Bancos		
C.2. Agencias no Bancarias	1. ADMINISTRACIONES PÚBLICAS	
	2. OTROS RESIDENTES	
Por memoria		
I. Instituciones financieras residentes en España (A.1+A.3.1+A.3.2)		
II. Instituciones financieras residentes en otros países de la zona del euro (B.1+B.3.1+B.3.2)		

NOTA GENERAL: Los códigos que figuran detrás de las principales agrupaciones (S.12, S.13, ...) son los del Sistema Europeo de Cuentas 1995 (SEC95), aprobado por el Reglamento (CE) N° 2223/96 del Consejo, de 25 de junio de 1996. 3. Públicas y privadas. 4. ISFL al servicio de los hogares. 5. El Eurosistema está formado por el Banco Central Europeo y los bancos centrales nacionales de la zona del euro.

Esquema de sectorización 2

AGRUPACIONES INSTITUCIONALES UTILIZADAS EN LOS ESTADOS DE SUPERVISIÓN (CAPÍTULO 4)		
A. SECTORES RESIDENTES		
A.1. Sistema crediticio	A.1.1. BANCO DE ESPAÑA	
	A.1.2. ENTIDADES DE DEPÓSITO	A.1.2.1. Bancos A.1.2.2. Cajas de ahorros A.1.2.3. Cooperativas de crédito
	A.1.3. INSTITUTO DE CRÉDITO OFICIAL	
A.2. Administraciones Públicas	A.2.1. ADMINISTRACIÓN CENTRAL	A.2.1.1. Estado A.2.1.2. Organismos de la Administración Central
	A.2.2. ADMINISTRACIONES TERRITORIALES	A.2.2.1. Comunidades Autónomas y sus Organismos A.2.2.2. Corporaciones Locales y sus Organismos
	A.2.3. ADMINISTRACIONES DE SEGURIDAD SOCIAL	
A.3. Otros sectores Residentes	A.3.1. OTROS INTERMEDIARIOS FINANCIEROS, INCLUIDOS EMPRESAS DE SEGUROS Y FONDOS DE PENSIONES	
	A.3.2. AUXILIARES FINANCIEROS	
	A.3.3. SOCIEDADES NO FINANCIERAS PÚBLICAS ¹ Y PRIVADAS	
	A.3.4. PERSONAS FÍSICAS (HOGARES O FAMILIAS)	
	A.3.5. INSTITUCIONES PRIVADAS SIN FINES DE LUCRO	
B. SECTOR EXTERIOR		

1. Incluye, además, los organismos autónomos comerciales y similares.

Esquema de sectorización 3

AGRUPACIONES INSTITUCIONALES UTILIZADAS EN LOS CUADROS DE CONTABILIDAD NACIONAL (INCLUIDAS CUENTAS FINANCIERAS DE LA ECONOMÍA ESPAÑOLA)		
S.1. ECONOMÍA NACIONAL		
S.11. Sociedades no Financieras		
S.12. Instituciones financieras	S.121/S.122. INSTITUCIONES FINANCIERAS MONETARIAS	S.121. <i>Banco de España</i> S.122. <i>Otras instituciones financieras monetarias</i>
	S.123/S.125. INSTITUCIONES FINANCIERAS NO MONETARIAS	S.123. <i>Otros intermediarios financieros, excepto Empresas de seguros y fondos de pensiones</i> S.124. <i>Auxiliares financieros</i> S.125. <i>Empresas de seguros y fondos de pensiones</i>
S.13. Administraciones Públicas	S.1311. ADMINISTRACIÓN CENTRAL	
	S.1312. COMUNIDADES AUTÓNOMAS	
	S.1313. CORPORACIONES LOCALES	
	S.1314. ADMINISTRACIONES DE SEGURIDAD SOCIAL	
S.14/S.15. Otros sectores residentes: Hogares e instituciones sin fines de lucro al servicio de los hogares	S.14. HOGARES	
	S.15. INSTITUCIONES SIN FINES DE LUCRO AL SERVICIO DE LOS HOGARES	
S.2. RESTO DEL MUNDO		

APÉNDICE 3 NOTAS METODOLÓGICAS

EMPRESAS DE SEGUROS Y FONDOS DE PENSIONES

Introducción

De acuerdo con lo establecido en el SEC 95, el conjunto de Empresas de seguros y los fondos de pensiones constituyen en subsector dentro del sector de Instituciones financieras. La inclusión de estas entidades dentro del sector de Instituciones financieras se deba, fundamentalmente, a que el ejercicio de su actividad principal, que es la cobertura de riesgos, conlleva una importante labor de intermediación de recursos financieros desde unos sectores a otros. A lo largo de los últimos años, la actividad de este subsector ha ido creciendo significativamente, evolución que cabe atribuir no solo al aumento del deseo de la población de cubrir los distintos tipos de riesgos que ofrecen estas entidades, sino también a la utilización creciente de determinada gama de productos con una finalidad de ahorro.

En los siguientes epígrafes de esta nota se informa de los distintos grupos de agentes que integran este subsector (epígrafe 2), de las fuentes de información utilizadas y de la disponibilidad de datos (epígrafe 3) y de la información concreta que contienen los diferentes cuadros que componen este capítulo (epígrafe 4).

Los agentes que integran el subsector

Este subsector comprende cuatro grupos de agentes diferentes: las Empresas de seguros privados, las Mutualidades de previsión social, el Consorcio de Compensación de Seguros y los Fondos de pensiones, todos ellos bajo la supervisión de la Dirección General de Seguros y Fondos de Pensiones (DGSFP).

- **Las Empresas de seguros privados** recogen la actividad de las sociedades anónimas –cuyo capital puede ser solo español, solo extranjero o mixto–, las mutuas de seguros privados, las delegaciones en España de empresas de seguros extranjeras y las empresas reaseguradoras residentes en España (1).
- **Las mutualidades de previsión social** son entidades privadas de carácter benéfico, creadas generalmente por determinados colectivos como una forma de apoyo corporativo (otorgan prestaciones de pequeña cuantía por fallecimiento, nacimiento, etc.) y conceden pequeños préstamos). Son entidades autónomas de los colectivos (empresas, asociaciones, etc.) en cuyo ámbito nacen y su es complementar las pensiones de la Seguridad Social. Sus recursos principales son las aportaciones directas de los asociados o de otras personas o entidades protectoras. Estas entidades pueden tener carácter voluntario u obligatorio (la afiliación de los asociados está vinculada de forma obligatoria a la pertenencia de estos a un colegio profesional, colectivo o empresa). En este grupo están incluidas las denominadas “Cajas de pensiones sustitutorias”, que existieron hasta 1984 en el sistema asegurador español. Estas cajas se constituían por determinados colectivos con la finalidad de actuar como sustitutorias del régimen de la Seguridad Social. Al establecer la disposición adicional quinta de la Ley de Presupuestos para 1984 el traspaso obligatorio de los colectivos cubiertos por estas cajas (tanto jubilados como empleados todavía en activo) a la Seguridad Social, estas entidades pasaron a desempeñar un papel complementario de la seguridad social, estatus que siguen manteniendo en la actualidad.
- **El Consorcio de Compensación de Seguros (CCS)** es una entidad de derecho público con personalidad jurídica propia, cuyo objeto es cubrir los riesgos extraordinarios sobre personas y bienes. Se financia fundamentalmente con los recargos establecidos sobre las primas pagadas por los tomadores de cualquier tipo de seguro, con las ayudas y préstamos que recibe del Estado y con primas directas. Además, actúa como agente del Estado ante la Compañía Española de Crédito a la Exportación (CESCE), que es la empresa pública de seguros privados que gestiona, por cuenta del Estado, la cobertura de los riesgos políticos y de determinados riesgos comerciales de las exportaciones españolas. Esta última actividad del CCS no se incluye en las series, ya que se imputa directamente al Estado.
- **Los fondos de pensiones** son los Fondos creados al amparo de la Ley 8/1987, de 8 de junio. Son patrimonios separados e independientes de las entidades que los promueven, y carecen de personalidad jurídica. Estos patrimonios están integrados por los recursos afectos a las finalidades establecidas en los planes de pensiones adscritos. Su administración está encomendada a una entidad gestora y a un depositario, bajo la supervisión de una comisión de control. Estos Fondos se denominan usualmente “Fondos de pensiones autónomos” o externos, en contraposición a los “Fondos de pensiones no autónomos” o internos, que son los constituidos por determinadas entidades de crédito y sociedades no financieras mediante dotaciones a fondos de provisión o reservas internas. Los Fondos internos figuran dentro del balance de los sectores o subsectores que los han constituido (Otras instituciones financieras y Sociedades no financieras) y representan un pasivo frente a los trabajadores (Hogares) con derechos sobre los mismos. Normalmente, en el activo del balance no figura ninguna adscripción diferenciada de activos para cubrir los citados derechos pasivos.

Fuentes y disponibilidad de información

- **Empresas de seguros privados**
La fuente principal de datos son los balances anuales y otras informaciones complementarias que las empresas de seguros remiten a la DGSFP y que esta publica anualmente en sus memorias. Los datos anuales, para el total de esta agrupación, están disponibles desde 1962, y corresponden a tres planes contables distintos (1962-1982, 1983-1997 y 1998 en adelante). En consecuencia, la elaboración de las series históricas ha requerido la realización de los correspondientes enlaces por parte del Banco de España. Este ejercicio se ha realizado adaptando la información de los dos planes anteriores al de 1998, sin que se hayan producido rupturas en las series que merezca la pena resaltarse. Por un lado, las diferencias atribuibles a la distinta cobertura, según los años, señalada en

la nota a pie de página núm. 1, eran pequeñas en el momento de realizarse dicho enlace y, por otro lado, las restantes diferencias por cambio de plan contable fueron, asimismo, reducidas. Además, para una muestra de entidades cuyas provisiones técnicas de seguros suponen el 98% del total, aproximadamente, se dispone de información trimestral desde 1986, aunque son algunas limitaciones. Concretamente, esta información trimestral no incluye datos de las entidades reaseguradoras y no se dispone de datos para los trimestres de 1990 y para los tres primeros de 1998, por lo que estos trimestres figuran como no disponibles en las series históricas.

– **Mutualidades de previsión social**

Se dispone de información desde 1970, con distinto contenido y a partir de las siguientes fuentes:

- Para el período 1970-1984 los datos provienen de los balances individuales de las propias entidades y de información parcial y heterogénea del Ministerio de Trabajo y Seguridad Social (del que dependieron hasta 1984) y del Ministerio de Economía. A partir de estos datos, el Banco de España ha estimado las correspondientes series.
- Para el período 1985-1997, inclusive, se dispone de datos de las memorias estadísticas anuales de la DGSFP que integran la información correspondiente a las mutualidades de ámbito nacional, bajo la supervisión de dicha Dirección General, y la información de las entidades bajo supervisión de las Comunidades Autónomas, tras el traspaso de las competencias en esta materia.
- Para 1998 las series recogen únicamente los datos de las Mutualidades de previsión social de ámbito nacional, procedentes de las memorias trimestrales de la DGSFP, y de las entidades de Cataluña y del País Vasco, información proporcionada directamente por la Generalidad de Cataluña y del Gobierno Vasco.
- Desde 1999 las series son estimaciones del Banco de España a partir de los datos de las memorias de la Confederación Española de Mutualidades. Estas estimaciones se sustituirán por los datos oficiales a medida que se vaya disponiendo de los mismos.

– **Consorcio de Compensación de Seguros**

Para el período 1970- 1982 la disponibilidad de datos es parcial y procede de diversas fuentes, principalmente de los tres organismos que en 1982 se refundieron constituyendo el actual CCS: el propio CCS, el Fondo Nacional de Garantía y el Seguro Obligatorio de Viajeros. A partir de esta información, el Banco de España ha estimado las correspondientes series históricas. Desde 1983 los datos provienen de las memorias anuales del propio Consorcio.

– **Fondos de pensiones externos**

Se dispone de datos desde que estos Fondos comenzaron a constituirse, en el año 1998. La fuente de los mismos son las memorias estadísticas anuales que publica la DGSFP.

Información que contienen los diferentes cuadros del capítulo

El capítulo comienza con un cuadro (10.A) de conciliación o cruce entre las diferentes rúbricas del balance anual que los distintos agentes que componen este subsector envían a la DGSFP por razones de supervisión y los instrumentos que, siguiendo la metodología del SEC95, recogen las Cuentas Financieras de la Economía Española (CFEE). La conciliación se realiza entre el balance del último año publicado por la DGSFP y las CFEE referidas a ese mismo año.

Al analizar este cuadro hay que tener en cuenta dos cuestiones importantes:

- Para algunas rúbricas no se toma el dato del balance como dato para las CFEE, sino que se toman los datos de fuentes alternativas disponibles para las mismas rúbricas, atendiendo el orden de jerarquización de fuentes estadísticas que rige en la elaboración de las CFEE (el dato de las empresas de seguros y fondos de pensiones se subordina al procedente de otras fuentes). La diferencia entre los dos datos se recoge en la denominada “diferencia por jerarquización”, que figura de forma explícita en la columna 9 del cuadro. Esta diferencia se da en los casos de los depósitos y de los préstamos frente a las Entidades de crédito, que se toman de estas últimas, y en los depósitos (por motivos distintos del reaseguro) frente al Resto del Mundo, que se toman de Balanza de pagos. También se incluyen en este concepto las diferencias debidas a la distinta delimitación de las rúbricas Otras cuentas pendientes de cobro/pago, en las CFEE, y el Resto de activos/pasivos del balance de las empresas de seguros y fondos de pensiones.
- Las rúbricas de valores de las CFEE se recogen a precios de mercado, según establece el SEC95. Dado que en los balances de los distintos agentes no se aplica este criterio, surge una “diferencia de valoración”, que figura, explícitamente, en la columna 10 del cuadro.

Los restantes cuadros recogen, en forma de series históricas, la información contable- administrativa procedente de la DGSFP, las Comunidades Autónomas que suministran datos y el CCS, y se corresponde con la primera fila del cuadro 10.A (2). El cuadro 10.1 tiene por finalidad proporcionar una visión global de la importancia relativa de cada uno de los cuatro grupos de entidades que integran el subsector a través del total de su balance y de la partida más relevante del mismo: las provisiones técnicas y los fondos propios, en el caso de los fondos de pensiones. A continuación, los cuadros 10.2 a 10.6 proporcionan determinados detalles del activo y del pasivo del balance del total del subsector (cuadro 10.2) y de cada uno de los grupos de agentes que lo componen (cuadros 10.3 a 10.6). La estructura de todos estos cuadros es idéntica, por lo que ha sido preciso realizar alguna adaptación, de carácter menor, al formato de balance que cada grupo de agentes remite a la DGSFP.

Notas

- Hasta 1997 (inclusive), las series anuales que se presentan incluyen la actividad en España de las empresas residentes en España (es decir, tanto las de nacionalidad española como las sucursales de entidades extranjeras); desde entonces no se incluye la información del negocio asegurador realizado en España por sucursales con sede social en otros países de la UE, dado que, en el marco jurídico vigente, no se prevé la remisión de datos por parte de estas sucursales. En cuanto a las series trimestrales, a partir del primer

trimestre de 1996 recogen la actividad tanto en España como en el extranjero de las entidades de nacionalidad española. Además, a partir de 1998, al igual que las series anuales y por el mismo motivo estas series no incluyen la actividad en España de las sucursales de entidades con sede social en otros países de la UE.

- Las series históricas con el enfoque de las CFEE (última columna del cuadro 10.A) están disponibles en la publicación Cuentas financieras de la economía española.

LA DEUDA DE LAS ADMINISTRACIONES PÚBLICAS (AAPP) ELABORADA SEGÚN LA METODOLOGÍA DEL PROTOCOLO DE DÉFICIT EXCESIVO (PDE)

Introducción

Entre las funciones que el Banco de España tiene atribuidas por la legislación española y, en concreto, por la Ley de Autonomía del Banco de España y por los sucesivos Planes Estadísticos Nacionales aparece, de forma destacada, la elaboración de un conjunto de estadísticas, entre las que se incluye la deuda pública según el Protocolo de Déficit Excesivo (PDE). Así, el Banco de España publica en Internet regularmente información trimestral sobre la deuda pública en su Boletín Estadístico.

Esta nota describe la metodología utilizada en la elaboración de la deuda PDE. En el apartado que sigue a esta introducción, se exponen los diferentes conceptos de deuda o endeudamiento que suelen manejarse, dependiendo del contexto al que estén referidos. Seguidamente, en el apartado 3, se proporciona una descripción de la metodología aplicada. Finalmente, el apartado 4 detalla la información que publica el Banco de España.

Distintos conceptos de endeudamiento

En el marco de la actividad económica de cualquier agente, los gastos (incluida la adquisición neta de activos financieros) que no se financian con los ingresos corrientes y de capital deben financiarse mediante la contracción neta de pasivos. Esta generación de pasivos se suele denominar deuda o endeudamiento; no obstante, es necesario distinguir entre la contracción de pasivos en un período de tiempo (flujos) y el saldo en circulación de estos pasivos en un momento determinado (saldos). Por ello, formalmente se denomina variación neta de pasivos a los flujos (operaciones del período), y deuda o endeudamiento o pasivos en circulación, a los saldos. Dentro de esta definición general de endeudamiento se inscriben distintos conceptos, delimitados por los instrumentos incluidos y por los métodos de valoración de éstos, y que, por tanto, deben ser contemplados junto a la propia definición general. En este epígrafe se describe la diferente cobertura de los principales conceptos de endeudamiento que se utilizan frecuentemente y se facilita, mediante el esquema 1, una comparación entre ellos.

1. Pasivos totales

Es el concepto de endeudamiento más amplio posible, y es el reflejado en las Cuentas Financieras de la Economía Española (CFEE), publicación trimestral del Banco de España con un grado importante de detalle (<http://www.bde.es/webbde/es/estadis/ccff/ccff.html>). En su capítulo 2 se presentan las operaciones financieras (flujos) y los activos financieros y pasivos (saldos) para todos los sectores, y subsectores en los que se ha clasificado la economía, entre ellos las AAPP. Así, en este caso concreto, las CFEE informan sobre la actividad financiera de estas Administraciones de una forma completa, coherente e integrada con el resto de los sectores y subsectores de la economía y con las operaciones no financieras de las propias AAPP; por tanto, sirven como marco de referencia global para analizar la actividad financiera de éstas en su conjunto. El concepto de endeudamiento que proporciona esta publicación es el más amplio posible, porque comprende la totalidad de los pasivos contraídos por las AAPP, independientemente de su naturaleza (emisión de moneda, valores distintos de acciones, participaciones, créditos no comerciales, a corto y a largo plazo, en euros y en monedas distintas del euro, créditos comerciales y otras obligaciones pendientes de pago). En cuanto a la valoración de los pasivos incluidos en este concepto, se sigue la metodología que establece el Sistema Europeo de Cuentas Económicas Integradas de 1995 (SEC 95) descrita en la nota metodológica de las CFEE que se difunde en la página web del Banco de España (<http://www.bde.es/webbde/SES/Secciones/Publicaciones/PublicacionesSerias/NotasEstadisticas/07/Fic/nest05.pdf>) y que se caracteriza por utilizar los valores de mercado en la valoración de los saldos y flujos de los pasivos materializados en valores distintos de las acciones.

La variación de este endeudamiento se explica por: a) La necesidad neta de financiación, es decir, los gastos no financieros menos los ingresos no financieros, según el criterio de la Contabilidad Nacional, que, a su vez, debe seguir las normas del SEC 95; b) El incremento neto de activos financieros; y, c) Los ajustes por cambios de valoración (que se producen, por ejemplo, en el caso de los valores distintos de acciones y los pasivos en monedas distintas del euro).

2. Deuda elaborada según el PDE

Este concepto de endeudamiento no es tan amplio como el anterior. El Banco de España publica un detalle pormenorizado de este concepto de deuda sobre cada uno de los subsectores que componen las AAPP y se difunde con un menor desfase temporal que las CFEE. Asimismo, proporciona un detalle por instrumentos muy completo ya que distingue:

- Efectivo y depósitos (emisión de moneda metálica)
- Valores distintos de acciones, tanto en euros como en monedas distintas del euro por plazos en origen:
 - a corto plazo
 - a medio y largo plazo
- Préstamos y créditos
 - a) Concedidos por entidades de crédito residentes, tanto en euros como en monedas distintas del euro, por plazos en origen.
 - a corto plazo (igual o inferior a 12 meses)
 - a medio y largo plazo (superior a 12 meses)
 - b) Concedidos por no residentes, tanto en euros como en monedas distintas del euro (Resto del mundo)

El concepto de “Deuda elaborada según el PDE” se diferencia del concepto de “Pasivos totales” en que no incluye los pasivos de las AAPP en poder de otras AAPP ni los créditos comerciales y otras cuentas pendientes de pago. Además, los métodos de valoración de los pasivos que se aplican en la deuda elaborada según el PDE son los que se describen en el apartado 3.

Esquema 1

Administraciones Públicas: diferentes conceptos de endeudamiento

Estructura porcentual a 31.12.2012

Instrumentos		Pasivos totales	Deuda elaborada según el PDE
Efectivo y depósitos		0,3%	0,3 %
Valores distintos de acciones	Valores en poder de AAPP	5,9%	
	Resto de valores (corto, medio y largo plazo)	57,3%	56,9%
Créditos no comerciales a largo plazo en poder de AAPP		9,9%	
Otros créditos no comerciales a largo plazo		16,7%	16,7%
Créditos no comerciales a corto plazo		1,3%	1,2%
Créditos comerciales y otros pasivos		8,6%	
Porcentaje respecto al total de pasivos		100%	75,1%

Estos dos conceptos de endeudamiento no son los únicos posibles. También se han defendido otras definiciones para valorar este aspecto de las finanzas públicas como, por ejemplo, que a la deuda bruta, que es como se contempla ésta en los dos conceptos que recoge este epígrafe, habría que deducirle el saldo de activos financieros puesto que hay que distinguir cuando un agente económico aumenta su endeudamiento para financiar déficit de cuando lo hace para adquirir activos financieros. Cualquier concepto de endeudamiento tiene su significado y es válido para el análisis económico, siempre que se especifique con detalle el ámbito al que va referido. No obstante, se considera de interés resaltar es que el concepto de deuda elaborada según el PDE tiene la virtud de estar definido según normas homogéneas de obligado cumplimiento para todos los países de la UE y estar sometido a un escrutinio minucioso por parte de la Comisión europea (Eurostat), por tanto, es comparable entre los distintos Estados miembros de la UE. Esto no sucede con cualquier definición establecida con criterios de un solo país. Además, el concepto de deuda elaborada según el PDE es útil a nivel práctico dado que, por un lado, es aquel cuyos datos se publican con menor desfase temporal y, por otro lado, su evolución constituye una buena *proxy* de los pasivos totales. Por su parte, los pasivos totales es el concepto de deuda utilizado en las cuentas financieras que elaboran todos los Estados miembros de la UE.

El endeudamiento según el Protocolo de Déficit Excesivo (PDE)

La definición de este endeudamiento está regulada por el Reglamento (CE) n° 479/2009 del Consejo, de 25 de mayo de 2009, el cual remite, a su vez, al SEC para delimitar los principales términos que se utilizan. Este reglamento ha modificado el 3605/93 de 22 de noviembre de 1993. Entre otras cosas, esta normativa obliga a los Estados miembros de la UE a enviar a la Comisión Europea y, concretamente, a Eurostat, dos veces al año (a finales de marzo y a finales de septiembre) los datos de esta definición de deuda por subsectores y con un amplio detalle sobre determinados conceptos y operaciones. Estos envíos de datos se conocen como Notificaciones de la deuda PDE¹.

A los efectos que interesan en esta nota, el Reglamento 479/2009, al igual que su antecesor, el 3605/93, especifica los conceptos de AAPP y deuda pública de la forma siguiente:

1. Ámbito institucional de las AAPP

¹ Es preciso aclarar que la versión del SEC vigente hasta la Notificación PDE de septiembre de 1999 inclusive fue la segunda edición, publicada en 1979 (SEC 79). A partir de la Notificación PDE de marzo de 2000, el SEC en vigor es el correspondiente a 1995 (SEC 95). Resulta interesante señalar que esta nueva versión del SEC es el primer sistema de cuentas nacionales que se implanta mediante un texto legal, concretamente, por el Reglamento (CE) n° 2223/96 del Consejo, de 25 de junio de 1996 (denominado Reglamento SEC 95) y constituye, por tanto, una obligación legal para los países de la UE. La edición anterior del SEC suponía únicamente una “recomendación” a los países para elaborar cuentas nacionales lo más homogéneas posibles.

El Reglamento 479/2009 especifica que el sector AAPP comprende los subsectores: Administración central, Comunidades autónomas, Corporaciones locales, y, Administraciones de seguridad social, con exclusión de las operaciones comerciales, según se definen en el SEC 95. La exclusión de las operaciones comerciales significa que el sector AAPP abarca, exclusivamente, las unidades institucionales que producen, como función principal, servicios no destinados a la venta.

En el caso de España, el sector AAPP se compone de los cuatro subsectores siguientes:

- La **Administración Central**, constituido por unidades institucionales que tienen competencias generales en todo el territorio nacional y que, en España, está formado por el Estado, por los Organismos de la Administración central y por las empresas que se clasifican como Administración Central.
- Las **Comunidades Autónomas**, que Incluye los órganos de gobierno de las Comunidades Autónomas y los Organismos autónomos de carácter administrativo y similares. En esta última agrupación se incluyen las universidades dependientes de cada Comunidad y, también, las empresas que se clasifican como Comunidades Autónomas.
- Las **Corporaciones Locales**, constituidas por los Ayuntamientos, Diputaciones y Cabildos, sus mancomunidades y agrupaciones, Ciudades Autónomas (Ceuta y Melilla) y los organismos autónomos de carácter administrativo y similares dependientes.
- Las **Administraciones de Seguridad Social**, que incluye las unidades institucionales de naturaleza jurídica y ámbito territorial diversos que llevan a cabo funciones relacionadas con la provisión de prestaciones sociales. Desde el primer trimestre del año 2000, de acuerdo con la sectorización de la Base 2000 y de la Base 2008 de la Contabilidad Nacional de España que elabora el INE, las unidades que realizan funciones de Seguridad Social financiadas mediante los impuestos generales (fundamentalmente la Sanidad) se clasifican junto con las unidades de las que dependen en los subsectores Administración Central, Comunidades Autónomas y Corporaciones Locales, mientras que las unidades que realizan funciones de Seguridad Social financiadas mediante cotizaciones sociales se clasifican en el subsector Administraciones de Seguridad Social.

Todos estos subsectores tienen dos características básicas: a) están constituidos por unidades institucionales cuya función principal es producir bienes y servicios no destinados a la venta, y/o efectuar operaciones de redistribución de la renta y la riqueza nacionales; y, b) sus recursos principales proceden de pagos obligatorios efectuados por otras unidades institucionales, y no de la venta de su producción.

Dicho de otro modo, para decidir si una unidad institucional ha de incluirse o no en el sector AAPP han de tenerse en cuenta dos criterios: el jurídico institucional (determinación de si una unidad es un productor público o privado) y el económico, según la naturaleza de la producción (determinación de si una unidad es un productor de mercado o no de mercado). Atendiendo al primer criterio, se incluyen como públicas aquellas unidades institucionales controladas por las AAPP. Atendiendo al segundo criterio, se consideran productores de mercado a aquellas unidades institucionales que cubran más del 50% de sus costes de producción con los ingresos procedentes de la venta de sus productos. Este segundo criterio implica, de hecho, supeditar el criterio jurídico al económico a la hora de incluir o excluir a las unidades institucionales en el sector AAPP y sus subsectores, ya que puede ocurrir que una unidad sea de naturaleza comercial desde la óptica jurídica pero no cumpla la regla del 50% en cuyo caso se sectorizará dentro de las AAPP.

2 Concepto de deuda pública

El Reglamento 479/2009 establece que por deuda pública se entiende el valor nominal total de las obligaciones brutas del sector AAPP pendientes a final de año, a excepción de las obligaciones representadas por activos financieros que estén en manos del propio sector. El valor nominal se corresponde con el valor facial. En el caso de obligaciones indexadas, el reglamento especifica que su valor nominal corresponderá a su valor facial ajustado en función del incremento del capital derivado de la indexación acumulado al final de año.

En cuanto a los instrumentos financieros que deben incluirse, la deuda pública estará constituida por las obligaciones de las AAPP en las siguientes categorías, conforme a las definiciones del SEC 95: Efectivo y depósitos, títulos que no sean acciones, con exclusión de los productos financieros derivados, y préstamos.

Por lo que se refiere a las obligaciones denominadas en divisas dicho reglamento establece que deberán convertirse a la moneda nacional al tipo de cambio representativo del mercado registrado el último día laborable de cada año.

En el caso de España, los instrumentos y las fuentes estadísticas utilizadas se recogen en el esquema 2 siguiente:

Esquema 2

Instrumentos y fuentes

Instrumentos (pasivos)		Fuente estadística
Efectivo y depósitos: emisión de moneda metálica		Banco de España.
Valores distintos de acciones: valores negociables representativos de deuda	Valores a corto plazo emitidos en euros	Banco de España. Información recopilada por el Banco de España a través de: <ul style="list-style-type: none"> -Secretaría General del Tesoro y Política Financiera -Boletines oficiales del Estado y de las Comunidades Autónomas -Comisión Nacional del Mercado de Valores. -IBERCLEAR y Bolsas de valores Para las emisiones en monedas distintas del euro se utiliza información de la Balanza de pagos y datos de agencias especializadas como por ejemplo Reuters.
	Valores a largo plazo emitidos en euros	
	Valores emitidos en monedas distintas del euro	
Créditos concedidos por las Instituciones Financieras residentes		Información recopilada a través de la Central de Información de Riesgos (CIR) del Banco de España, obtenida de las declaraciones de las entidades de crédito prestamistas de los riesgos crediticios superiores a 6 mil euros. Para el Estado, Secretaría General del Tesoro y Política Financiera.
Créditos concedidos por el Resto del Mundo		Estadísticas de créditos y préstamos concedidos por no residentes a partir de las comunicaciones que, con fines estadísticos, tienen obligación de remitir al Departamento de Estadística del Banco de España los prestatarios o las entidades de crédito residentes por cuenta de éstos, en cuanto a los cobros y pagos que se produzcan a través suyo a lo largo de la vida del préstamo. Para el Estado, Secretaría General del Tesoro y Política Financiera.

Las reglas de valoración utilizadas son las siguientes: los valores distintos de acciones tanto a corto plazo como a medio y largo plazo se computan por su valor nominal; en los créditos se incluye únicamente la parte dispuesta. En ambos casos, cuando la moneda en que se realiza la emisión de valores distintos de acciones o se contrata el crédito es distinta del euro, su conversión a euros se lleva a cabo aplicando a la moneda en la que originalmente se han emitido los valores distintos de acciones o contratado el crédito el tipo de cambio de esa moneda al final del período al que va referido el saldo vivo.

De lo señalado hasta aquí se deduce que las estadísticas del Banco de España reflejan una estimación del endeudamiento representado en valores distintos de acciones y créditos no comerciales a partir de fuentes en su mayoría exógenas a las administraciones y organismos cuya deuda se calcula. Esta razón explica que los montantes obtenidos para cada una de estas administraciones puedan no coincidir exactamente con los que constan en los registros internos de las mismas que, obviamente, son la mejor fuente del endeudamiento de cualquier administración. No obstante, para compensar esta limitación, se realizan contrastes mensuales en el caso del Estado y trimestrales en el caso de las Comunidades Autónomas y principales Corporaciones Locales (Ayuntamientos con más de 500.000 habitantes) con la información de sus propios registros internos.

Difusión de la información sobre deuda pública en el Boletín Estadístico del Banco de España.

El Banco de España, en los capítulos 11 a 14 del Boletín Estadístico que se publica en su página de Internet, difunde información sobre la deuda de las AAPP, es decir, de las unidades institucionales clasificadas en el sector AAPP, y, de forma separada, sobre la deuda de las unidades dependientes de las AAPP (productores públicos) no clasificadas como AAPP. Este conjunto de unidades se denomina genéricamente Empresas Públicas y su deuda no está sujeta (es decir, no está incluida en el ámbito del) PDE, por lo que no se incluye en las Notificaciones a la Comisión Europea a que se refiere ese procedimiento.

Las estadísticas del Banco de España proporcionan el endeudamiento de las AAPP tanto en cifras absolutas como en términos relativos respecto al PIB. Se aplica el PIB nacional para la deuda total del sector y sus subsectores y el PIB regional para obtener la ratio correspondiente a cada una de las Comunidad Autónomas. En ambos casos, la fuente del PIB son las publicaciones Contabilidad Nacional de España (CNE) y Contabilidad Regional de España (CRE) del Instituto Nacional de Estadística. No obstante, dado que los datos del PIB regional se actualizan con retraso respecto a los del PIB nacional, para

cada Comunidad Autónoma consiste en distribuir el PIB nacional de la CNE de acuerdo con la estructura del PIB regional del último año disponible. Aunque este procedimiento puede generar distorsiones en los agregados regionales, en la medida en la que no todas las Comunidades crecen a la misma tasa, no se estima que esta limitación altere significativamente los ratios sobre el PIB de cada Comunidad Autónoma.

Los cuadros del Boletín Estadístico que contienen información sobre deuda pública son los siguientes:

Capítulo 11. Administraciones Públicas

- 11.5 - Pasivos en circulación y deuda según el Protocolo de Déficit Excesivo (PDE). Importes
- 11.6 - Pasivos en circulación y deuda según el Protocolo de Déficit Excesivo (PDE). Porcentajes del PIB pm
- 11.7 - Deuda según el Protocolo de Déficit Excesivo (PDE) y activos financieros frente a Administraciones Públicas. Importes
- 11.8 - Deuda según el Protocolo de Déficit Excesivo (PDE) y activos financieros frente a Administraciones Públicas. Porcentajes del PIB pm
- 11.12 - Deuda según el Protocolo de Déficit Excesivo (PDE) por instrumentos
- 11.13 - Deuda según el Protocolo de Déficit Excesivo (PDE) por sectores de contrapartida y monedas
- 11.14 - Deuda por Administraciones Públicas propietarias de las Empresas Públicas no incluidas en el sector Administraciones Públicas

Capítulo 12. Administración Central y Administraciones de la Seguridad Social

Administración Central

- 12.6 - Administración Central. Deuda según el Protocolo de Déficit Excesivo (PDE) por instrumentos
- 12.7 - Administración Central. Deuda según el Protocolo de Déficit Excesivo (PDE) por administraciones y unidades
- 12.8 - Estado. Deuda según el Protocolo de Déficit Excesivo (PDE) por instrumentos
- 12.9 - Otras unidades institucionales que se clasifican como Administración Central. Deuda según el Protocolo de Déficit Excesivo (PDE) por instrumentos
- 12.10 - Deuda por Empresas Públicas no incluidas en el sector Administraciones Públicas
- 12.16 - Deuda según el Protocolo de Déficit Excesivo (PDE) por instrumentos

Capítulo 13. Comunidades Autónomas

- 13.6. Deuda. Resumen general
- 13.7. Deuda por instrumentos
- 13.8. Deuda por agrupaciones institucionales
- 13.9. Deuda por Comunidades Autónomas. Valores absolutos
- 13.10. Deuda por Comunidades Autónomas. Ratio deuda / PIB
- 13.11. Deuda por Comunidades Autónomas propietarias de las Empresas Públicas no incluidas en el sector Administraciones Públicas. Importes
- 13.12. Deuda por Comunidades Autónomas propietarias de las Empresas Públicas no incluidas en el sector Administraciones Públicas. Porcentajes del PIB pm

Capítulo 14. Corporaciones Locales

- 14.6. Deuda. Resumen general
- 14.7. Deuda por instrumentos
- 14.8 - Deuda según el Protocolo de Déficit Excesivo (PDE) por tipos de Corporaciones Locales