

**BOLETÍN ESTADÍSTICO**

**10/2013**

**BANCO DE ESPAÑA**  
Eurosistema





La recepción de información estadística para elaborar este trabajo se ha cerrado el 5 de Noviembre de 2013.

**El Banco de España difunde todos sus informes y publicaciones periódicas a través de la red Internet en la dirección <http://www.bde.es>.**

Se permite la reproducción para fines docentes o sin ánimo de lucro, siempre que se cite la fuente.

© Banco de España, Madrid, 2013

ISSN: 1579 - 8631 (edición electrónica)

## SIGLAS, ABREVIATURAS Y SIGNOS UTILIZADOS

AAPP	Administraciones Públicas	IIC	Instituciones de Inversión Colectiva
AIAF	Asociación de Intermediarios de Activos Financieros	INE	Instituto Nacional de Estadística
BCE	Banco Central Europeo	INEM	Servicio Público de Empleo Estatal
BCN	Bancos Centrales Nacionales	INVERCO	Asociación de Instituciones de Inversión Colectiva y Fondos de Pensiones
BE	Banco de España	IPC	Índice de Precios de Consumo
BOE	Boletín Oficial del Estado	IPI	Índice de Producción Industrial
CBE	Circular del Banco de España	IPRI	Índice de Precios Industriales
CCAA	Comunidades Autónomas	IPSEBENE	Índice de Precios de Servicios y de Bienes Elaborados no Energéticos
CCLL	Corporaciones Locales	ISFLSH	Instituciones Sin Fines de Lucro al Servicio de los Hogares
CECA	Confederación Española de Cajas de Ahorros	IVA	Impuesto sobre el Valor Añadido
CEM	Confederación Española de Mutualidades	NEDD	Normas Especiales de Distribución de Datos del FMI
CFEE	Cuentas Financieras de la Economía Española	OBS	Obra Benéfico Social
CNAE	Clasificación Nacional de Actividades Económicas	OCDE	Organización de Cooperación y Desarrollo Económicos
CNE	Contabilidad Nacional de España	OIFM	Otras Instituciones Financieras Monetarias
CNMV	Comisión Nacional del Mercado de Valores	OM	Orden Ministerial
CNTR	Contabilidad Nacional Trimestral de España	OAAA	Organismos Autónomos
DEG	Derechos Especiales de Giro	OAAAPP	Otras Administraciones Públicas
DGSFP	Dirección General de Seguros y Fondos de Pensiones	OPEP	Organización de Países Exportadores de Petróleo
DGT	Dirección General de Tráfico	OSR	Otros Sectores Residentes
DGTPF	Dirección General del Tesoro y Política Financiera	PDE	Protocolo de Déficit Excesivo
EC	Entidades de Crédito	PEC	Pacto de Estabilidad y Crecimiento
EFC	Establecimientos Financieros de Crédito	PIB	Producto Interior Bruto
EONIA	Índice medio del tipo de interés del euro a un día (Euro Overnight Index Average)	PIB pm	Producto Interior Bruto a Precios de Mercado
EURIBOR	Tipo de interés de oferta de los depósitos interbancarios en euros (Euro Interbank Offered Rate)	PNB	Producto Nacional Bruto
EUROSTAT	Oficina de Estadística de las Comunidades Europeas	RD	Real Decreto
EPA	Encuesta de población activa	RM	Resto del mundo
FEDER	Fondo Europeo de Desarrollo Regional	SCLV	Sistema de Compensación y Liquidación de Valores
FEGA	Fondo Español de Garantía Agraria	SEC	Sistema Europeo de Cuentas
FOEGA	Fondo Europeo de Orientación y Garantía Agrícola	SICAV	Sociedad de Inversión de Capital Variable
FFPP	Fondos de Pensiones	SIFMI	Servicios de Intermediación Financiera Medidos Indirectamente
FIAMM	Fondos de Inversión en Activos del Mercado Monetario	SME	Sistema Monetario Europeo
FIM	Fondos de Inversión Mobiliaria	TAE	Tasa Anual Equivalente
FMI	Fondo Monetario Internacional	TEDR	Tipo Efectivo Definición Restringida
FMM	Fondos del Mercado Monetario	UE	Unión Europea
FOGASA	Fondo de Garantía Salarial	UEM	Unión Económica y Monetaria
FSE	Fondo Social Europeo	UE 15	Países componentes de la Unión Europea a 30.4.2004
IAPC	Índice Armonizado de Precios de Consumo	UE 25	Países componentes de la Unión Europea desde 1.5.2004
ICO	Instituto de Crédito Oficial	UE 27	Países correspondientes a la Unión europea desde 1.1.2007
IFM	Instituciones Financieras Monetarias	VNA	Variación Neta de Activos
IGAE	Intervención General de la Administración del Estado	VNP	Variación Neta de Pasivos

## SIGLAS DE PAÍSES Y MONEDAS

De acuerdo con la práctica de la UE, los países están ordenados según el orden alfabético de los idiomas nacionales.

BE	Bélgica	EUR (euro)
BG	Bulgaria	BGN (lev búlgaro)
CZ	República Checa	CZK (corona checa)
DK	Dinamarca	DKK (corona danesa)
DE	Alemania	EUR (euro)
EE	Estonia	EEK (corona estonia)
IE	Irlanda	EUR (euro)
GR	Grecia	EUR (euro)
ES	España	EUR (euro)
FR	Francia	EUR (euro)
IT	Italia	EUR (euro)
CY	Chipre	EUR (euro)
LV	Letonia	LVL (lats letón)
LT	Lituania	LTL (litas lituano)
LU	Luxemburgo	EUR (euro)
HU	Hungría	HUF (forint húngaro)
MT	Malta	EUR (euro)
NL	Países Bajos	EUR (euro)
AT	Austria	EUR (euro)
PL	Polonia	PLN (zloty polaco)
PT	Portugal	EUR (euro)
RO	Rumanía	RON (nuevo leu rumano)
SI	Eslovenia	EUR (euro)
SK	Eslovaquia	SKK (corona eslovaca)
FI	Finlandia	EUR (euro)
SE	Suecia	SEK (corona sueca)
UK	Reino Unido	GBP (libra esterlina)
JP	Japón	JPY (yen japonés)
US	EEUU	USD (dólar EEUU)

## ABREVIATURAS Y SIGNOS

M1	Efectivo en manos del público + Depósitos a la vista.
M2	M1 + Depósitos disponibles con preaviso hasta tres meses + Depósitos a plazo hasta dos años.
M3	M2 + Cesiones temporales + Participaciones en fondos del mercado monetario e instrumentos del mercado monetario + Valores distintos de acciones emitidos hasta dos años.
m€/me	Millones de euros.
mm	Miles de millones.
A	Avance.
P	Puesta detrás de una fecha [ene (P)], indica que todas las cifras correspondientes son provisionales. Puesta detrás de una cifra, indica que únicamente esta es provisional.
SO	Serie original.
SD	Serie desestacionalizada.
T <sub>i</sub> <sup>j</sup>	Tasa de la media móvil de i términos, con j de desfase, convertida a tasa anual.
m <sub>j</sub>	Tasa de crecimiento básico de período j.
M	Referido a datos anuales (1970 M) o trimestrales, indica que estos son medias de los datos mensuales del año o trimestre, y referido a series de datos mensuales, decenales o semanales, que estos son medias de los datos diarios de dichos períodos.
R	Referido a un año o mes (99 R), indica que existe una discontinuidad entre los datos de ese período y el siguiente.
...	Dato no disponible.
—	Cantidad igual a cero, inexistencia del fenómeno considerado o carencia de significado de una variación al expresarla en tasas de crecimiento.
0,0	Cantidad inferior a la mitad del último dígito indicado en la serie.

## NOVEDADES Y ADVERTENCIAS

### *Calendario de las NEDD del FMI*

El Banco de España publica en la Red, en el área de Estadísticas (<http://www.bde.es/bde/es/areas/estadis>), un calendario de estadísticas, que incluye las fechas correspondientes a la información exigida por las Normas Especiales de Distribución de Datos (NEDD) del FMI. Desde el calendario se puede acceder a los indicadores o estadísticas del Banco de España con los que se satisfacen los requerimientos de las NEDD.

### *Boletín Estadístico en la Red*

A partir de la edición correspondiente a enero de 2008, la publicación oficial del Boletín Estadístico solo se difunde electrónicamente, a través de [www.bde.es](http://www.bde.es).

## ÍNDICE ESQUEMÁTICO

AGRUPACIONES	CAPÍTULOS / PÁGINAS
Novedades y advertencias	5
Índice de cuadros	7
<b>ESTADÍSTICAS DE LA UNIÓN ECONÓMICA Y MONETARIA</b>	
	1. Principales indicadores económicos de la zona del euro 29
<b>ESTADÍSTICAS ESPAÑOLAS</b>	
Cuadros generales	2. Principales indicadores económicos 47 3. Cuentas Financieras trimestrales 61
Cuadros de las agrupaciones institucionales	<b>INSTITUCIONES FINANCIERAS</b> Información obtenida de los estados de supervisión 4. Entidades de crédito 69 Información de los estados de la UEM, CNMV y DGS 5. Instituciones Financieras 117 6. Instituciones Financieras Monetarias 125 7. Banco de España 141 8. Otras Instituciones Financieras Monetarias 161 9. Instituciones Financieras no Monetarias, excepto Empresas de Seguros y Fondos de Pensiones 207 10. Empresas de Seguros y Fondos de Pensiones 231 <b>ADMINISTRACIONES PÚBLICAS</b> 11. Administraciones Públicas 239 12. Administración Central y Administraciones de Seguridad Social 251 13. Comunidades Autónomas 263 14. Corporaciones Locales 273 <b>SOCIEDADES NO FINANCIERAS</b> 15. Sociedades no financieras: Síntesis de la información recopilada por la Central de Balances 281 <b>HOGARES E INSTITUCIONES SIN FINES DE LUCRO AL SERVICIO DE LOS HOGARES</b> 16. Hogares e Instituciones sin fines de lucro al servicio de los hogares 303 <b>RESTO DEL MUNDO</b> 17. Balanza de Pagos y Posición de Inversión Internacional frente a otros residentes en la zona del euro y al resto del mundo 305 18. Estadísticas de Aduanas 339
Tipos de interés y tipos de cambio	19. Tipos de interés (excluidos los que aparecen publicados en los capítulos de Mercados Financieros) 345 20. Tipos de cambio e índices de competitividad 359
Mercados financieros	21. Mercado primario de valores 367 22. Mercados secundarios de valores 381
Estadísticas económicas generales	23. Producción y demanda 397 24. Empleo y salarios 409 25. Precios 425
<b>ESTADÍSTICAS INTERNACIONALES</b>	
	26. Economía internacional 431
<b>APÉNDICES</b>	
	A1. Banco de España. Balance de situación resumido 437 A2. Esquemas de sectorización 441 A3. Notas metodológicas 447

## ÍNDICE DE CUADROS

CAPÍTULO 1 PRINCIPALES INDICADORES ECONÓMICOS DE LA ZONA DEL EURO	1.1	Actividad, precios y mercado de trabajo	30	
	1.2	Ahorro, inversión y financiación. Todos los sectores residentes. Total	31	
	1.3	Operaciones financieras de las sociedades no financieras	32	
	1.4	Operaciones financieras de los hogares e ISFLSH	32	
	1.5	Precios	33	
	1.6	Déficit de las Administraciones Públicas	34	
	1.7	Deuda bruta nominal consolidada de las Administraciones Públicas	35	
	1.8	Balances agregado y consolidado y operaciones (flujos ajustados) de las IFM residentes en la zona del euro, incluyendo el Eurosistema	36	
	1.9	Agregados monetarios de la zona del euro y contrapartidas de M3. Resumen	38	
	1.10	Agregados monetarios de la zona del euro y contrapartidas de M3. Saldos del balance consolidado. Series originales	40	
	1.11	Agregados monetarios de la zona del euro y contrapartidas de M3. Operaciones (flujos ajustados). Series originales	40	
	1.12	Agregados monetarios de la zona del euro y contrapartidas de M3. Saldos del balance consolidado y operaciones (flujos ajustados). Series desestacionalizadas	41	
	1.13	Contribución de las IFM residentes en España a los agregados monetarios de la zona del euro y a las contrapartidas de M3	41	
	1.14	Evolución de los agregados monetarios de la zona del euro y de la contribución de las IFM residentes en España	42	
	1.15	Tipos de interés	43	
	1.16	Tipos de cambio	44	
	Notas a los cuadros del capítulo 1			45
CAPÍTULO 2 PRINCIPALES INDICADORES ECONÓMICOS	2.1	Contabilidad nacional de España	48	
	2.2	Economía nacional (consolidada). Cuentas de operaciones no financieras	50	
	2.3	Economía nacional. Cuentas corrientes y de capital. Detalle por sectores institucionales	51	
	2.4	Cuentas de operaciones financieras. Detalle por sectores institucionales	53	
	2.5	Balances financieros. Detalle por sectores institucionales	54	
	2.6	Balanza de pagos y Posición de Inversión Internacional	55	
	2.7	Cuentas financieras. Operaciones financieras netas y activos financieros netos de los sectores institucionales	56	
	2.8	Precios y tipos de interés (antiguo indicador de convergencia)	57	
	2.9	Déficit y deuda (pasivos) de las Administraciones Públicas (Indicadores PDE/PEC)	58	
	2.10	Tipos de interés	59	
	2.11	Índices de competitividad de España	60	
CAPÍTULO 3 CUENTAS FINANCIERAS TRIMESTRALES	3.1	Economía nacional. Balance financiero	62	
	3.2	Economía nacional. Cuenta de operaciones financieras	62	
	3.3	Sociedades no financieras. Balance financiero	63	
	3.4	Sociedades no financieras. Cuenta de operaciones financieras	63	
	3.5	Instituciones financieras. Balance financiero	64	
	3.6	Instituciones financieras. Cuenta de operaciones financieras	64	
	3.7	Administraciones públicas. Balance financiero	65	
	3.8	Administraciones públicas. Cuenta de operaciones financieras	65	
	3.9	Hogares e ISFLSH. Balance financiero	66	

- 3.10 Hogares e ISFLSH. Cuenta de operaciones financieras 66
- 3.11 Resto del mundo. Balance financiero 67
- 3.12 Resto del mundo. Cuenta de operaciones financieras 67

#### CAPÍTULO 4 ENTIDADES DE CRÉDITO

##### A) Balance agregado según los estados de supervisión

- 4. Conciliación entre los balances de las entidades de crédito que se presentan en los capítulos 4 y 8 de este Boletín 70

##### ENTIDADES DE CRÉDITO

- 4.A Activo=Pasivo de las entidades de crédito por instituciones 74
- 4.1 Activo 74
- 4.2 Pasivo 75
- 4.3 Crédito. Otros sectores residentes 75
- 4.4 Activo. Valores 76
- 4.5 Pasivo. Otros sectores residentes 76
- 4.6 Otros activos no sectorizados 77
- 4.7 Patrimonio neto, ajustes y correcciones de valor 77
- 4.8 Pasivos no sectorizados 78
- 4.9 Otros activos y pasivos 78
- 4.10 Correcciones de valor por deterioro de activos del crédito a otros sectores residentes 79

##### B) Detalles del crédito y los depósitos de las entidades de crédito

##### Crédito de las entidades de crédito, por grupos de entidades

- 4.11 A los sectores «Administraciones públicas» y «Otros sectores residentes» 79
- 4.99 Detalle de los activos dudosos 80

##### Total crédito y total créditos dudosos de las entidades de crédito a «Otros sectores residentes», por finalidades del crédito

a) Crédito y dudosos del crédito para financiar actividades productivas de las empresas y los empresarios individuales que reciben los créditos y detalle por funciones de gasto de otras financiaciones a hogares e ISFLSH

- 4.13 Total entidades de crédito 81
- 4.14 Entidades de depósito 82
- 4.17 Establecimientos financieros de crédito 83

b) Crédito y dudosos del crédito para financiar actividades productivas de las empresas y los empresarios individuales que reciben los créditos. Detalle por la actividad principal

- 4.18 Total entidades de crédito 84
- 4.19 Entidades de depósito 85
- 4.22 Establecimientos financieros de crédito 86

c) Crédito y dudosos del crédito para financiar actividades productivas de las empresas y los empresarios individuales que reciben los créditos. Detalle de las actividades de industria y construcción

- 4.23 Total entidades de crédito 87
- 4.24 Entidades de depósito 88
- 4.27 Establecimientos financieros de crédito 89



Créditos y depósitos de las entidades de depósito a los sectores "Administraciones públicas" y "Otros sectores residentes"

- 4.28 Detalle por provincias. Resumen 90
- 4.29 Detalle por Comunidades Autónomas. Resumen 91
- 4.30 Detalle del crédito por Comunidades Autónomas 92
- 4.31 Detalle de los depósitos por Comunidades Autónomas 93

Pasivos de las entidades de crédito, por grupos de entidades

- 4.32 Frente a «Administraciones públicas» y «Otros sectores residentes» 95

#### C) Cuenta de resultados

- 4.B Entidades de depósito. Resumen 96
- 4.36 Estructura de la cuenta 97
- 4.37 Productos financieros 97
- 4.38 Costes financieros 98
- 4.39 Detalle de productos de la cartera de valores y coste financiero de empréstitos y otros valores negociables y financiaciones subordinadas 98
- 4.40 Otros productos y gastos ordinarios 99
- 4.41 Estructura de la cuenta de resultados de las entidades de depósito residentes y sucursales en el extranjero 99

#### D) Cuadros complementarios

##### ENTIDADES DE CRÉDITO

- 4.45 Número de entidades 100
- 4.46 Número de empleados 100
- 4.47 Número de oficinas operativas y de representación de las entidades de crédito residentes y del Banco de España 101
- 4.48 Número de oficinas por Comunidades Autónomas 102
- 4.49 Número de oficinas por provincias 103

#### E) Balances de los componentes de las entidades de crédito

##### ENTIDADES DE DEPÓSITO

- 4.51 Activo 104
- 4.52 Pasivo 104
- 4.53 Crédito. Otros sectores residentes 105
- 4.54 Activo. Valores 105
- 4.55 Pasivo. Otros sectores residentes 106
- 4.56 Activos no sectorizados 106
- 4.57 Patrimonio neto, ajustes y correcciones de valor 107
- 4.58 Pasivos no sectorizados 107

##### ESTABLECIMIENTOS FINANCIEROS DE CRÉDITO

- 4.81 Activo 108
- 4.82 Pasivo 108
- 4.83 Crédito. Otros sectores residentes 109
- 4.84 Activos no sectorizados 109
- 4.85 Patrimonio neto, ajustes y correcciones de valor 110

4.86	Pasivos no sectorizados	110
	Notas a los cuadros del capítulo 4	111

CAPÍTULO 5 INSTITUCIONES FINANCIERAS

**A) Conciliación entre el balance financiero de las CFEE y el balance según los estados de la zona del euro (caso de IFM) o los balances oficiales (caso de IF no M)**

5.A	Activo	118
5.B	Pasivo	120

**B) Balance agregado**

5.1	Activos financieros = pasivos más activos financieros netos. Valores absolutos	122
5.2	Activos financieros = pasivos más activos financieros netos. Estructura	123

CAPÍTULO 6 INSTITUCIONES FINANCIERAS MONETARIAS

**A) Conciliación entre el balance financiero de las CFEE y el balance según los estados de la zona del euro**

6.A	Activo	126
6.B	Pasivo	128

**B) Balance según los estados de la zona del euro**

6.C	Balance. Detalle por instituciones	130
6.1	Activo. Resumen	134
6.2	Pasivo. Resumen	134
6.3	Activo. Residentes en España	135
6.4	Activo. Residentes en España: detalle de valores distintos de acciones y participaciones	135
6.5	Activo. Residentes en otros países de la zona del euro	136
6.6	Activo. Residentes en otros países de la zona del euro: detalle de valores distintos de acciones y participaciones	136
6.7	Pasivo. Depósitos de los residentes en España por sectores y detalle por instrumentos de los depósitos de otras AAPP	137
6.8	Pasivo. Depósitos de los residentes en España: detalle de otros sectores residentes	137
6.9	Pasivo. Depósitos de residentes en otros países de la zona del euro por sectores y detalle por instrumentos de los depósitos de otras AAPP	138
6.10	Pasivo. Depósitos de residentes en otros países de la zona del euro: detalle de otros sectores residentes	138
6.11	Activo. Resto del mundo	139
6.12	Pasivo. Resto del mundo y otros pasivos: total y algunos detalles	139

	Notas a los cuadros del capítulo 6	140
--	------------------------------------	-----

CAPÍTULO 7 BANCO DE ESPAÑA

**A) Conciliación entre el balance financiero de las CFEE y el balance según los estados de la zona del euro**

7.A	Activo	142
7.B	Pasivo	144

**B) Balance según los estados de la zona del euro**

7.C	Balance	146
7.1	Activo. Resumen	149
7.2	Pasivo. Resumen	149
7.3	Activo. Residentes en España	150
7.4	Activo. Residentes en España: detalle de valores distintos de acciones y participaciones	150

7.5	Activo. Residentes en otros países de la zona del euro	151
7.6	Activo. Residentes en otros países de la zona del euro: detalle de valores distintos de acciones y participaciones	151
7.7	Pasivo. Depósitos de los residentes en España por sectores y detalle por instrumentos de los depósitos de otras AAPP	152
7.8	Pasivo. Depósitos de los residentes en España: detalle de otros sectores residentes	152
7.9	Pasivo. Depósitos de los residentes en otros países de la zona del euro: por sectores y detalle por instrumentos de los depósitos de otras AAPP	153
7.10	Pasivo. Depósitos de los residentes en otros países de la zona del euro: detalle de otros sectores residentes	153
7.11	Activo. Resto del mundo y detalle de otros activos	154
7.12	Pasivo. Resto del mundo y detalle de otros pasivos	154
7.13	Balance del Banco de España. Resumen por sectores	155
7.14	Billetes denominados en pesetas en circulación. Detalle por denominación de los billetes	155
7.15	Monedas denominadas en pesetas en circulación. Detalle por denominación de las monedas	156
7.16	Billetes distribuidos menos billetes retirados por el Banco de España y billetes denominados en pesetas no retornados. Detalle por denominación de los billetes de euro	156
7.17	Monedas denominadas en euro puestas en circulación por el Banco de España y monedas denominadas en pesetas no retornadas. Detalle por denominación de las monedas de euro	157

Notas a los cuadros del capítulo 7 158

CAPÍTULO 8 OTRAS INSTITUCIONES  
FINANCIERAS MONETARIAS

Nota introductoria a los cuadros del capítulo 8 y otra estadísticas sobre otras instituciones financieras monetarias 162

**A) Conciliación entre el balance financiero de las CFEE y el balance según los estados de la zona del euro**

8.A	Activo	164
8.B	Pasivo	168

**B) Balance agregado de las OIFM según los estados de la zona del euro**

8.C	Balance. Detalle por instituciones	172
8.1	Activo=pasivo de las OIFM por instituciones	177
8.2	Activo. Resumen	177
8.3	Pasivo. Resumen	178
8.4	Activo. Residentes en España	178
8.5	Activo. Residentes en España: detalle de valores distintos de acciones y participaciones	179
8.6	Activo. Residentes en otros países de la zona del euro	179
8.7	Activo. Residentes en otros países de la zona del euro: detalle de valores distintos de acciones y participaciones	180
8.8	Pasivo. Depósitos de los residentes en España por sectores y detalle por instrumentos de los depósitos de otras AAPP	180
8.9	Pasivo. Depósitos de los residentes en España: detalle de otros sectores residentes	181
8.10	Pasivo. Depósitos de residentes en otros países de la zona del euro por sectores y detalle por instrumentos de los depósitos de otras AAPP	181
8.11	Pasivo. Depósitos de residentes en otros países de la zona del euro: detalle de otros sectores residentes	182
8.12	Activo. Resto del mundo	182

- 8.13 Pasivo. Resto del mundo y rúbricas no clasificadas: total y algunos detalles 183

#### C) Detalles del activo y del pasivo de las OIFM

- 8.21 Préstamos y créditos concedidos por las OIFM y depósitos en estas, de las AAPP residentes en España, por instituciones 183
- 8.22 Préstamos y créditos concedidos por las OIFM y depósitos en estas, de otros sectores residentes en España, por instituciones 184
- 8.25 Préstamos y créditos concedidos por las OIFM y depósitos en estas, de las AAPP, por subsectores 184
- 8.26 Préstamos y créditos de las OIFM a otros sectores residentes en España, por subsectores 185
- 8.27 Detalle de los préstamos y créditos concedidos por las OIFM a los hogares 185
- 8.28 Depósitos de otros sectores residentes y de otras AAPP residentes en el área del euro, por subsectores 186
- 8.29 Depósitos en las OIFM de sociedades no financieras y hogares e ISFLSH residentes en España, por naturaleza 186
- 8.30 Depósitos en las OIFM de sociedades no financieras, hogares e ISFLSH residentes en España, por naturaleza. Detalle 187
- 8.31 Detalle por países de los principales activos y pasivos, de las OIFM 188
- 8.32 Detalle por monedas de los principales activos y pasivos, de las OIFM 189

#### D) Balances de los componentes de las OIFM

##### ENTIDADES DE CRÉDITO

- 8.D Balance de las entidades de crédito. Detalle por entidades 190
- 8.41 Activo. Resumen 193
- 8.42 Pasivo. Resumen 193
- 8.43 Activo. Residentes en España 194
- 8.44 Pasivo. Depósitos de los residentes en España, por sectores, y detalle por instrumentos de los depósitos de otros sectores residentes 194

##### Reservas mínimas a que están sujetas las entidades de crédito

- 8.E Apéndice al balance. Determinación de los pasivos de las entidades de crédito sujetas a reservas mínimas 195
- 8.45 Pasivos computables en el coeficiente de reservas mínimas de la zona del euro 196

##### ENTIDADES DE DEPÓSITO

- 8.51 Activo. Resumen 196
- 8.52 Pasivo. Resumen 197
- 8.53 Activo. Residentes en España 197
- 8.54 Pasivo. Depósitos de los residentes en España, por sectores, y detalle por instrumentos de los depósitos de otros sectores residentes 198

##### ESTABLECIMIENTOS FINANCIEROS DE CRÉDITO (EFC)

- 8.81 Activo. Resumen 198
- 8.82 Pasivo. Resumen 199
- 8.83 Activo. Residentes en España 199
- 8.84 Pasivo. Depósitos de los residentes en España, por sectores, y detalle por instrumentos de los depósitos de otros sectores residentes 200

##### FONDOS DEL MERCADO MONETARIO

8.F	Balance	201
8.91	Balance. Resumen	203
8.92	Activo. Residentes en España	203
Notas a los cuadros del capítulo 8		204

CAPÍTULO 9 INSTITUCIONES FINANCIERAS NO  
MONETARIAS, EXCEPTO EMPRESAS DE  
SEGUROS Y FONDOS DE PENSIONES

**A) Total sector**

Conciliación entre los balances financieros de las CFEE y los balances oficiales

9.A	Activo	208
9.B	Pasivo	209

Balances

9.1	Activo y pasivo. Valoración de activos financieros y pasivos según SEC 95	210
-----	---	-----

**B) Subsector «Otros intermediarios financieros»**

Conciliación entre los balances financieros de las CFEE y los balances oficiales

9.C	Activo	211
9.D	Pasivo	212

Balances

9.11	Balances oficiales. Total activo y pasivo por agrupaciones institucionales	213
9.12	Activo y pasivo. Valoración de activos financieros y pasivos según SEC 95	213

SUBSECTOR «OTROS INTERMEDIARIOS FINANCIEROS»: AGENTE INSTITUCIONES  
DE INVERSIÓN COLECTIVA EN VALORES MOBILIARIOS (EXCEPTO FONDOS DEL  
MERCADO MONETARIO)

Conciliación entre los balances financieros de las CFEE y los balances oficiales

9.E	Activo y pasivo	214
-----	-----------------	-----

Balances

9.21	Activo y pasivo. Valoración de activos financieros y pasivos según SEC 95	215
9.22	Activos financieros. Sociedades no financieras y Administraciones Públicas	215
9.23	Activos financieros. Instituciones financieras y resto del mundo	216
9.24	Pasivos por tenedores. Valoración de pasivos según SEC 95	216

SUBSECTOR «OTROS INTERMEDIARIOS FINANCIEROS»: AGENTE SOCIEDADES  
DE VALORES

Balances

9.31	Activo y pasivo. Valoración de activos financieros y pasivos según SEC 95	217
9.32	Activos financieros. Detalle	217

**C) Subsector «Auxiliares financieros»**

Conciliación entre los balances financieros de las CFEE y los balances oficiales

9.F Activo 218

9.G Pasivo 219

Balances

9.41 Balances oficiales. Total activo y pasivo por agrupaciones institucionales 220

9.42 Activo y pasivo. Valoración de activos financieros y pasivos según SEC 95 220

SUBSECTOR «AUXILIARES FINANCIEROS»: AGENTE SOCIEDADES DE TASACIÓN

Datos de actividad de las tasadoras

9.50 Distribución de tasaciones: número de tasaciones 221

9.51 Distribución de tasaciones: importe de tasaciones 222

9.52 Distribución de tasaciones: superficie utilizable. Tasaciones de bienes inmuebles 223

9.53 Distribución de tasaciones de bienes inmuebles: valor medio del m<sup>2</sup> 224

9.54 Distribución de la clientela y finalidad de las tasaciones: número de tasaciones 224

9.55 Distribución de la clientela y finalidad de las tasaciones: importe de tasaciones 225

9.56 Distribución geográfica de las tasaciones de inmuebles: número de tasaciones e importe 225

9.57 Distribución geográfica de las tasaciones de viviendas: número de tasaciones e importe 226

9.58 Distribución geográfica de las tasaciones de inmuebles por Comunidades Autónomas: número de tasaciones 226

9.59 Distribución geográfica de las tasaciones de inmuebles por Comunidades Autónomas: importe 227

9.60 Distribución geográfica de las tasaciones de viviendas por Comunidades Autónomas: número de tasaciones 227

9.61 Distribución geográfica de las tasaciones de viviendas por Comunidades Autónomas: importe 228

Información contable

9.62 Balance e información complementaria 228

9.63 Cuenta de resultados 229

Notas a los cuadros de las sociedades de tasación 230

CAPÍTULO 10 EMPRESAS DE SEGUROS Y  
FONDOS DE PENSIONES

**A) Conciliación entre los balances financieros de las CFEE y los balances oficiales**

10.A Activo 232

10.B Pasivo 234

**B) Balances**

10.1 Balance y provisiones técnicas por grupos de agentes que componen el sector. 236

10.2 Detalles del activo y del pasivo 236

10.3 Empresas de seguros privados. Detalles del activo y del pasivo 237

10.4 Mutualidades de previsión social. Detalles del activo y del pasivo 237

10.5 Consorcio de compensación de seguros. Detalles del activo y del pasivo 238

- 10.6 Fondos de pensiones externos (Ley 8/1987). Detalles del activo y del pasivo 238

CAPÍTULO 11 ADMINISTRACIONES PÚBLICAS

**A) ADMINISTRACIONES PÚBLICAS**

- 11.1 Capacidad (+) o Necesidad (-) de financiación, pasivos en circulación y deuda según el Protocolo de Déficit Excesivo (PDE). Importes 240
- 11.2 Capacidad (+) o Necesidad (-) de financiación, pasivos en circulación y deuda según el Protocolo de Déficit Excesivo (PDE). Porcentajes del PIB pm 240
- 11.3 Capacidad (+) o Necesidad (-) de financiación. Importes 241
- 11.4 Capacidad (+) o Necesidad (-) de financiación. Porcentajes del PIB pm 241
- 11.5 Pasivos en circulación y deuda según el Protocolo de Déficit Excesivo (PDE). Importes 242
- 11.6 Pasivos en circulación y deuda según el Protocolo de Déficit Excesivo (PDE). Porcentajes del PIB pm 242
- 11.7 Deuda según el Protocolo de Déficit Excesivo (PDE) y activos financieros frente a Administraciones Públicas. Importes 243
- 11.8 Deuda según el Protocolo de Déficit Excesivo (PDE) y activos financieros frente a Administraciones Públicas. Porcentajes del PIB pm 243
- 11.9 Conciliación entre la necesidad de financiación y la variación de la deuda elaborada según el Protocolo de Déficit Excesivo (PDE). Importes 244
- 11.10 Conciliación entre la necesidad de financiación y la variación de la deuda elaborada según el Protocolo de Déficit Excesivo (PDE). Porcentajes del PIB pm 244
- 11.11 Adquisición neta de activos financieros 245
- 11.12 Deuda según el Protocolo de Déficit Excesivo (PDE) por instrumentos 245
- 11.13 Deuda según el Protocolo de Déficit Excesivo (PDE) por sectores de contrapartida y monedas 246

**B) EMPRESAS PÚBLICAS**

- 11.14 Deuda por Administraciones Públicas propietarias de las Empresas Públicas no incluidas en el sector Administraciones Públicas 246

**C) OTRA INFORMACIÓN**

- 11.15 Relaciones España-Unión Europea 247

Notas a los cuadros del capítulo 11 248

CAPÍTULO 12 ADMINISTRACIÓN CENTRAL Y ADMINISTRACIONES DE SEGURIDAD SOCIAL

**ADMINISTRACIÓN CENTRAL**

- 12.1 Capacidad (+) o Necesidad (-) de financiación, pasivos en circulación y deuda según el Protocolo de Déficit Excesivo (PDE). Importes 252
- 12.2 Capacidad (+) o Necesidad (-) de financiación, pasivos en circulación y deuda según el Protocolo de Déficit Excesivo (PDE). Porcentajes del PIB pm 252
- 12.3 Conciliación entre la necesidad de financiación y la variación de la deuda elaborada según el Protocolo de Déficit Excesivo (PDE). Importes 253
- 12.4 Conciliación entre la necesidad de financiación y la variación de la deuda elaborada según el Protocolo de Déficit Excesivo (PDE). Porcentajes del PIB pm 253
- 12.5 Adquisición neta de activos financieros 254
- 12.6 Administración Central. Deuda según el Protocolo de Déficit Excesivo (PDE) por instrumentos 254
- 12.7 Administración Central. Deuda según el Protocolo de Déficit Excesivo (PDE) por administraciones y unidades 255
- 12.8 Estado. Deuda según el Protocolo de Déficit Excesivo (PDE) por instrumentos 255
- 12.9 Otras unidades institucionales que se clasifican como Administración Central. Deuda según el Protocolo de Déficit Excesivo (PDE) por instrumentos 256

#### A) EMPRESAS PÚBLICAS DE LA ADMINISTRACIÓN CENTRAL

- 12.10 Deuda por Empresas Públicas no incluidas en el sector Administraciones Públicas 256
  
- ADMINISTRACIONES DE SEGURIDAD SOCIAL
- 12.11 Capacidad (+) o Necesidad (-) de financiación, pasivos en circulación y deuda según el Protocolo de Déficit Excesivo (PDE). Importes 257
- 12.12 Capacidad (+) o Necesidad (-) de financiación, pasivos en circulación y deuda según el Protocolo de Déficit Excesivo (PDE). Porcentajes del PIB pm 257
- 12.13 Conciliación entre la necesidad de financiación y la variación de la deuda elaborada según el Protocolo de Déficit Excesivo (PDE). Importes 258
- 12.14 Conciliación entre la necesidad de financiación y la variación de la deuda elaborada según el Protocolo de Déficit Excesivo (PDE). Porcentajes del PIB pm 258
- 12.15 Adquisición neta de activos financieros 259
- 12.16 Deuda según el Protocolo de Déficit Excesivo (PDE) por instrumentos 259
- Notas a los cuadros del capítulo 12 260

#### CAPÍTULO 13 COMUNIDADES AUTÓNOMAS

##### A) COMUNIDADES AUTÓNOMAS

- 13.1 Capacidad (+) o Necesidad (-) de financiación, pasivos en circulación y deuda según el Protocolo de Déficit Excesivo (PDE). Importes 264
- 13.2 Capacidad (+) o Necesidad (-) de financiación, pasivos en circulación y deuda según el Protocolo de Déficit Excesivo (PDE). Porcentajes del PIB pm 264
- 13.3 Conciliación entre la necesidad de financiación y la variación de la deuda elaborada según el Protocolo de Déficit Excesivo (PDE). Importes 265
- 13.4 Conciliación entre la necesidad de financiación y la variación de la deuda elaborada según la metodología del Protocolo de Déficit Excesivo. Porcentajes del PIB pm 265
- 13.5 Adquisición neta de activos financieros 266
- 13.6 Deuda según el Protocolo de Déficit Excesivo (PDE). Resumen general 267
- 13.7 Deuda según el Protocolo de Déficit Excesivo (PDE) por instrumentos 268
- 13.8 Deuda según el Protocolo de Déficit Excesivo (PDE) por agrupaciones institucionales 268
- 13.9 Deuda según el Protocolo de Déficit Excesivo (PDE) por Comunidades Autónomas. Importes 269
- 13.10 Deuda según el Protocolo de Déficit Excesivo (PDE) por Comunidades Autónomas. Porcentajes del PIB pm 269

##### B) EMPRESAS PÚBLICAS DE COMUNIDADES AUTÓNOMAS

- 13.11 Deuda por Comunidades Autónomas propietarias de las Empresas Públicas no incluidas en el sector Administraciones Públicas. Importes 270
- 13.12 Deuda por Comunidades Autónomas propietarias de las Empresas Públicas no incluidas en el sector Administraciones Públicas. Porcentajes del PIB pm 270

Notas a los cuadros del capítulo 13 271

#### CAPÍTULO 14 CORPORACIONES LOCALES

##### A) CORPORACIONES LOCALES

- 14.1 Capacidad (+) o Necesidad (-) de financiación, pasivos en circulación y deuda según el Protocolo de Déficit Excesivo (PDE). Importes 274
- 14.2 Capacidad (+) o Necesidad (-) de financiación, pasivos en circulación y deuda según el Protocolo de Déficit Excesivo (PDE). Porcentajes del PIB pm 274
- 14.3 Conciliación entre la necesidad de financiación y la variación de la deuda elaborada según el Protocolo de Déficit Excesivo (PDE). Importes 275



14.4	Conciliación entre la necesidad de financiación y la variación de la deuda elaborada según el Protocolo de Déficit Excesivo (PDE). Porcentajes del PIB pm	275
14.5	Adquisición neta de activos financieros	276
14.6	Deuda según el Protocolo de Déficit Excesivo (PDE). Resumen general	277
14.7	Deuda según el Protocolo de Déficit Excesivo (PDE) por instrumentos	278
14.8	Deuda según el Protocolo de Déficit Excesivo (PDE) por tipos de Corporaciones Locales	278
Notas a los cuadros del capítulo 14		279

CAPÍTULO 15 SOCIEDADES NO FINANCIERAS:  
SÍNTESIS DE LA INFORMACIÓN RECOPIADA  
POR LA CENTRAL DE BALANCES

**A) Resumen**

15.A	Total sociedades no financieras existentes en España y empresas disponibles en las bases de datos de la Central de Balances	282
15.B	Total empleados en las sociedades no financieras existentes en España y en las empresas disponibles en las bases de datos de la Central de Balances	283
15.C	Balance, cuenta de resultados y ratios	284

**B) Cuenta de resultados**

Principales rúbricas. total empresas

15.1	Base de datos anual (CBA)	285
15.2	Base de datos trimestral (CBT). Tasas	285
15.3	Base de datos trimestral (CBT). Tasas interanuales de trimestres acumulados	286

Principales rúbricas. sector industria

15.4	Base de datos anual (CBA)	286
15.5	Base de datos trimestral (CBT)	287
15.6	Base de datos trimestral (CBT). Tasas interanuales de trimestres acumulados	287

**C) Ratios significativas**

R.1. Rentabilidad ordinaria del activo neto

15.7	Base de datos anual (CBA)	288
15.8	Base de datos trimestral (CBT)	288
15.9	Base de datos trimestral (CBT). Tasas interanuales de trimestres acumulados	289

R.2. Intereses por financiación recibida sobre recursos ajenos con coste (operaciones vivas)

15.10	Base de datos anual (CBA)	289
15.11	Base de datos trimestral (CBT)	290
15.12	Base de datos trimestral (CBT). Tasas interanuales de trimestres acumulados	290

R.3. Rentabilidad ordinaria de los recursos propios

15.13	Base de datos anual (CBA)	291
15.14	Base de datos trimestral (CBT)	291
15.15	Base de datos trimestral (CBT). Tasas interanuales de trimestres acumulados	292

R.4. Diferencia rentabilidad - coste financiero (R.1-R.2)	
15.16 Base de datos anual (CBA)	292
15.17 Base de datos trimestral (CBT)	293
15.18 Base de datos trimestral (CBT). Tasas interanuales de trimestres acumulados	293
R.5. Margen de explotación (REB/producción)	
15.19 Base de datos anual (CBA)	294
15.20 Base de datos trimestral (CBT)	294
15.21 Base de datos trimestral (CBT). Tasas interanuales de trimestres acumulados	295
E.1. Endeudamiento, RAC/AN (precios corrientes; saldo final)	
15.22 Base de datos anual (CBA)	295
15.23 Base de datos trimestral (CBT)	296
E.2. Endeudamiento, RAC/(REB + Ingresos financieros)	
15.24 Base de datos anual (CBA)	296
15.25 Base de datos trimestral (CBT)	297
Carga financiera por intereses, Intereses por financiación recibida/(REB + Ingresos financieros)	
15.26 Base de datos anual (CBA)	297
15.27 Base de datos trimestral (CBT)	298
Ratios significativas FSI	
15.28 Endeudamiento (Deuda / Fondos Propios). Base de datos integrada (CBI)	298
15.29 Rentabilidad de los recursos propios. (EBIT / Fondos Propios). Base de datos integrada (CBI)	299
Notas a los cuadros del capítulo 15	300

CAPÍTULO 16 HOGARES E INSTITUCIONES SIN  
FINES DE LUCRO AL SERVICIO DE LOS  
HOGARES

En proceso de elaboración

CAPÍTULO 17 BALANZA DE PAGOS Y  
POSICIÓN DE INVERSIÓN INTERNACIONAL  
FRENTE A OTROS RESIDENTES EN LA ZONA  
DEL EURO Y AL RESTO DEL MUNDO

**A) Balanza de pagos**

17.A Resumen de recursos (ingresos y variación neta de pasivos) y empleos (pagos y variación neta de activos financieros). Mensual	306
17.B Conciliación entre las operaciones financieras de residentes frente a otros residentes en la zona del euro y al resto del mundo y la balanza de pagos	308
17.1 Resumen. Saldos. Mensual	312
17.2 Resumen de la cuenta financiera. Variación de pasivos menos variación de activos. Mensual	312

**CUENTA CORRIENTE Y DE CAPITAL**

17.3 Cuenta corriente y de capital. Detalle. Mensual	313
17.4 Cuenta corriente. Detalle de rentas. Trimestral	313
17.5 Cuenta corriente. Detalle de transferencias corrientes. Trimestral	314

- 17.6 Cuenta de capital. Resumen por componentes y sectores institucionales. Trimestral 314

#### CUENTA FINANCIERA

- 17.7 Cuenta financiera. Detalle por componentes. Mensual 315
- 17.8 Inversiones de España en el exterior. Detalle por sectores institucionales. Mensual 315
- 17.9 Inversiones directas y de cartera de España en el exterior, incluido Banco de España. Instituciones financieras monetarias. Trimestral 316
- 17.10 Inversiones directas y de cartera de España en el exterior. Administraciones Públicas y otros sectores residentes. Trimestral 316
- 17.11 Otras inversiones de España en el exterior, incluido Banco de España. Detalle por sectores institucionales. Trimestral 317
- 17.12 Inversiones del exterior en España. Detalle por sectores institucionales. Mensual 317
- 17.13 Inversiones directas y de cartera del exterior en España. Instituciones financieras monetarias. Trimestral 318
- 17.14 Inversiones directas y de cartera del exterior en España. Administraciones públicas y otros sectores residentes. Trimestral 318
- 17.15 Otras inversiones del exterior en España, incluido Banco de España. Detalle por sectores institucionales. Trimestral 319

#### CUADROS DETALLADOS DE SERVICIOS

- 17.16 Balanza de servicios. Detalle por tipo de servicio. Trimestral. 320
- 17.17 Balanza de servicios. Detalle geográfico de servicios. Trimestral 322

#### B) Posición de Inversión Internacional

- 17.C Conciliación entre los activos financieros y pasivos frente a otros residentes en la zona del euro y al resto del mundo y la Posición de Inversión Internacional 326
- 17.21 Resumen 330

#### ACTIVOS FINANCIEROS

- 17.22 Inversiones de España en el exterior 330
- 17.23 Inversiones de España en el exterior. Inversiones de cartera, incluido Banco de España. Detalle por sectores institucionales 331
- 17.24 Inversiones de España en el exterior. Otras inversiones, incluido Banco de España. Detalle por sectores institucionales 331
- 17.25 Inversiones de España en el exterior. Reservas internacionales y liquidez en moneda extranjera 332
- 17.26 Inversiones de España en el exterior. Reservas internacionales 332

#### PASIVOS

- 17.27 Inversiones del exterior en España 333
- 17.28 Inversiones del exterior en España. Inversiones de cartera. Detalle por sectores institucionales 333
- 17.29 Inversiones del exterior en España. Otras inversiones, incluido Banco de España. Detalle por sectores institucionales 334
- 17.30 Inversiones del exterior en España. Otras inversiones. Préstamos recibidos por las AAPP y OSR. Detalle por prestatarios 334
- 17.31 Inversiones del exterior en España. Otras inversiones. Préstamos recibidos por las AAPP y OSR. Detalle por prestamistas 335

Notas a los cuadros del capítulo 17 336

#### CAPÍTULO 18 ESTADÍSTICAS DE ADUANAS

- 18.1 Importaciones/introducciones y exportaciones/expediciones 340

**A) Importaciones/introducciones**

- 18.2 Por productos 340
- 18.3 Distribución geográfica 341

**B) Exportaciones/expediciones**

- 18.4 Por productos 341
- 18.5 Distribución geográfica 342

**C) Índices de valor unitario**

- 18.6 Importaciones/introducciones 342
- 18.7 Exportaciones/expediciones 343

**CAPÍTULO 19 TIPOS DE INTERÉS (EXCLUIDOS  
LOS QUE APARECEN PUBLICADOS EN LOS  
CAPÍTULOS DE MERCADOS FINANCIEROS)**

**A) Tipos legales**

- 19.1 Tipos de interés legales, euríbor, mibor y otros tipos oficiales de referencia 346
- 19.2 Tipos de interés de referencia del mercado hipotecario (no oficiales) y otros tipos de interés 347

**B) Tipos de interés aplicados por las instituciones financieras monetarias a residentes en la UEM (CBE 4/2002). Datos desde enero de 2003**

**TIPOS DE INTERÉS (TAE Y TEDR) DE NUEVAS OPERACIONES**

**Préstamos y créditos a hogares e ISFLSH**

- 19.3 Total entidades de crédito 347
- 19.4 Entidades de depósito 348

**Préstamos y créditos a las sociedades no financieras**

- 19.6 Total entidades de crédito 348
- 19.7 Entidades de depósito 349

**Depósitos de hogares y sociedades no financieras**

- 19.9 Total entidades de crédito 349
- 19.10 Entidades de depósito 350

**TIPOS DE INTERÉS (TEDR) DE LOS SALDOS VIVOS**

**Préstamos y créditos a hogares y sociedades no financieras**

- 19.12 Total entidades de crédito 350
- 19.13 Entidades de depósito 351

**Depósitos de hogares y sociedades no financieras**

- 19.15 Total entidades de crédito 351
- 19.16 Entidades de depósito 352

**IMPORTES DE LAS NUEVAS OPERACIONES**

**Préstamos y créditos a hogares e ISFLSH**

- 19.18 Total entidades de crédito 352

19.19 Entidades de depósito 353

Préstamos y créditos a las sociedades no financieras

19.21 Total entidades de crédito 353

19.22 Entidades de depósito 354

Depósitos de hogares y sociedades no financieras

19.24 Total entidades de crédito 354

19.25 Entidades de depósito 355

#### IMPORTES DE LOS SALDOS VIVOS

Préstamos y créditos a hogares y sociedades no financieras

19.27 Total entidades de crédito 355

19.28 Entidades de depósito 356

Depósitos de hogares y sociedades no financieras

19.30 Total entidades de crédito 356

19.31 Entidades de depósito 357

#### CAPÍTULO 20 TIPOS DE CAMBIO E ÍNDICES DE COMPETITIVIDAD

##### A) Tipos de cambio

20.1 Tipos de cambio del euro 360

20.2 Tipos de cambio del euro (continuación 1) 360

20.3 Tipos de cambio del euro (continuación 2) 361

20.4 Tipos de cambio del euro (continuación 3) 361

20.5 Tipos de cambio del dólar estadounidense 362

##### B) Índices de competitividad

20.6 Índices de competitividad de España frente a la zona del euro y a la UE 27 362

20.7 Índices de competitividad de España frente a los países desarrollados, a los industrializados y a los nuevos países industrializados de Asia 363

20.8 Tipos de cambio efectivos de las principales monedas frente a los países desarrollados 363

Notas a los cuadros del capítulo 20 364

#### CAPÍTULO 21 MERCADO PRIMARIO DE VALORES

##### A) Economía nacional

Valores distintos de acciones, excepto derivados financieros. Acciones y participaciones en fondos de inversión. Detalle por sectores y subsectores

21.1 Emisiones netas y ofertas públicas en venta 368

21.2 Saldos vivos 368

Valores distintos de acciones, excepto derivados financieros. Detalle por sectores y plazos

21.3 Emisiones netas 369

21.4 Saldos vivos 369

21.5 Tipo de cupón de emisiones a largo plazo. Saldos vivos 370

##### B) Instituciones financieras

Valores distintos de acciones, excepto derivados financieros. Detalle por subsectores y plazos

21.6 Emisiones netas 370

21.7 Saldos vivos 371

Valores distintos de acciones emitidos en euros, excepto derivados financieros. Instituciones financieras monetarias. Detalle por instrumentos de emisiones en euros

21.8 Emisiones netas, emisiones brutas y amortizaciones 371

21.9 Saldos vivos 372

Acciones y participaciones en fondos de inversión. Detalle por sectores

21.10 Emisiones netas, ofertas públicas de venta y saldos vivos 372

### C) Administraciones Públicas

#### ADMINISTRACIÓN CENTRAL

Valores distintos de acciones, excepto derivados financieros. Detalle por instrumentos

21.11 Emisiones netas 373

21.12 Saldos vivos 373

21.13 Saldos vivos por plazos de vencimiento 374

21.14 Vida media 374

21.15 Detalle por instrumentos de emisiones en euros. Emisiones netas, emisiones brutas y amortizaciones 375

21.16 Tipos de interés a la emisión: subastas 375

#### COMUNIDADES AUTÓNOMAS Y CORPORACIONES LOCALES

Valores distintos de acciones, excepto derivados financieros. Detalle por instrumentos

21.17 Emisiones netas 376

21.18 Saldos vivos 376

21.19 Detalle de emisiones en euros. Emisiones netas, emisiones brutas y amortizaciones 377

### D) Sociedades no financiera

Valores distintos de acciones, excepto derivados financieros. Detalle por instrumentos

21.20 Emisiones netas y saldos vivos 377

### E) Resto del mundo

Valores distintos de acciones, excepto derivados financieros. Detalle por sectores

21.21 Emisiones netas, emisiones brutas, amortizaciones y saldos vivos 378

### F) Zona del euro

Valores distintos de acciones, excepto derivados financieros. Detalle de sectores y subsectores

21.22 Emisiones netas 378

21.23 Saldos vivos 379

CAPÍTULO 22 MERCADOS SECUNDARIOS DE VALORES

**A) Mercado de deuda en anotaciones en cuenta**

22.1 Saldos nominales registrados en el sistema de anotaciones en cuenta 382

22.2 Saldos nominales registrados en cuentas de terceros en el sistema de anotaciones en cuenta 382

DEUDA DEL ESTADO. SALDOS POR TENEDORES

Letras del tesoro

22.3 Saldos nominales. Cartera registrada 383

22.4 Saldos nominales. Cartera a vencimiento 383

22.5 Operaciones simultáneas y con pacto de recompra 384

Bonos y obligaciones no segregados y principales de deuda segregada

22.6 Saldos nominales. Cartera registrada 384

22.7 Saldos nominales. Cartera a vencimiento 385

22.8 Operaciones simultáneas y con pacto de recompra 385

DEUDA DEL ESTADO A CORTO PLAZO: LETRAS DEL TESORO

22.9 Importes negociados 386

22.10 Operaciones simples al contado. Importes negociados y tipos de interés 386

22.11 Operaciones simultáneas al contado. Importes negociados y tipos de interés 387

22.12 Operaciones con pacto de recompra. Importes negociados y tipos de interés 387

DEUDA DEL ESTADO A MEDIO Y LARGO PLAZO: BONOS Y OBLIGACIONES DEL ESTADO NO SEGREGADOS

22.13 Importes negociados 388

22.14 Operaciones simples al contado. Importes negociados y tipos de interés 388

22.15 Operaciones simultáneas al contado. Importes negociados y tipos de interés 389

22.16 Operaciones con pacto de recompra. Importes negociados y tipos de interés 389

22.17 Índices de rendimiento y estadísticos complementarios 390

DEUDA DEL ESTADO A MEDIO Y LARGO PLAZO: PRINCIPALES Y CUPONES DE DEUDA SEGREGADA DEL ESTADO

22.18 Importes negociados 390

22.19 Operaciones simples al contado. Importes negociados y tipos de interés 391

22.20 Operaciones simultáneas al contado. Importes negociados y tipos de interés 391

22.21 Operaciones con pacto de recompra. Importes negociados y tipos de interés 392

## RATIOS DE CONTRATACIÓN

22.22 Ratios de contratación 392

### B) Mercado bursátil

#### Acciones

22.23 Capitalización en la Bolsa de Madrid 393

22.24 Volumen de contratación 393

22.25 Índice de cotización 394

22.26 Ratio PER (cotización/rentabilidad del capital). Bolsa de Madrid 394

#### Obligaciones

22.27 Volumen de contratación 395

### C) Otros mercados de valores

#### MERCADO ORGANIZADO DE RENTA FIJA DE LA ASOCIACIÓN DE INTERMEDIARIOS DE ACTIVOS FINANCIEROS (AIAF)

22.28 Pagarés de empresa 395

22.29 Obligaciones 396

#### MERCADOS OFICIALES DE OPCIONES Y FUTUROS FINANCIEROS

22.30 Renta variable y renta fija. Operaciones realizadas y posiciones abiertas 396

## CAPÍTULO 23 PRODUCCIÓN Y DEMANDA

### A) Índice de producción industrial

23.1 General y resumen 398

#### Por ramas de actividad (CNAE 2009)

23.2 Industrias extractivas y manufactureras 398

23.3 Industrias manufactureras (continuación 1) 399

23.4 Industrias manufactureras (continuación 2) y resto 399

### B) Indicadores de energía

23.5 Producción y consumo interior bruto de energía primaria 400

23.6 Electricidad: producción y consumo 400

### C) Indicadores de construcción, acero y cemento

23.7 Edificación y vivienda. Licencias de obra mayor 401

23.8 Obras en edificación 401

23.9 Licitación oficial por tipología de obra 402

23.10 Índices de producción de la industria de la construcción 402

23.11 Producción y consumo aparente de acero y cemento 403

### D) Indicadores de vehículos

#### Disponibilidades y utilizaciones de

23.12 Vehículos de carga, autobuses y autocares 403

23.13 Turismos y motocicletas 404



#### E) Indicadores de los servicios

- 23.14 Comercio y hostelería 404
- 23.15 Transporte y turismo 405

#### F) Opiniones empresariales

- 23.16 Total industria e industria de bienes de inversión (CNAE 2009) 405
- 23.17 Industria de bienes de consumo, bienes intermedios y otros sectores (CNAE 2009) 406
- 23.18 Industria de la construcción (CNAE 2009) 406
- 23.19 Utilización de la capacidad productiva y factores que han limitado la producción. Total industria (excluida construcción) (CNAE 2009) 407

### CAPÍTULO 24 EMPLEO Y SALARIOS

#### A) Encuesta de población activa

##### POBLACIÓN DE 16 Y MÁS AÑOS

- 24.1 Resumen 410
- 24.2 Por grupos de edad y sexo 410
- 24.3 Población activa y ocupada por grupos de edad y sexo 411

##### OCUPADOS

- 24.4 Por ramas de actividad según secciones de la CNAE 2009 411
- 24.5 Por situación profesional 412
- 24.6 Asalariados por ramas de actividad según secciones de la CNAE 2009 412
- 24.7 Asalariados según duración de la jornada, tipo de contrato y sexo 413

##### PARADOS

- 24.8 Por ramas de actividad (CNAE 2009) y sexo 413
- 24.9 Por estudios terminados y sexo, situación familiar y duración del paro 414
- 24.10 Parados por tipo de jornada en el empleo buscado y sexo 414

##### TASAS DE

- 24.11 Actividad por grupos de edad y sexo 415
- 24.12 Paro por grupos de edad y sexo 415
- 24.13 Paro por Comunidades Autónomas 416

#### B) Encuesta de coyuntura laboral

- 24.14 Efectivos laborales y jornada media por ramas de actividad 416

#### C) Estadísticas de empleo

- 24.15 Movimiento laboral registrado: demanda de empleo y paro por ramas de actividad 417
- 24.16 Movimiento laboral registrado: ofertas y demandas de empleo, y colocaciones 417
- 24.17 Contratos de trabajo 418
- 24.18 Beneficiarios de prestaciones por desempleo 418

#### D) Afiliados al, y pensiones del, Sistema de Seguridad Social

- 24.19 Afiliación. Altas, bajas y efectivos por regímenes 419
- 24.20 Pensiones en vigor 419
- 24.21 Cuantía media de las pensiones en vigor 420

**E) Convenios, conflictos y otras estadísticas laborales**

- 24.22 Convenios según mes de inicio de efectos económicos 420
- 24.23 Convenios según mes de registro y año del inicio de efectos económicos 421
- 24.24 Conflictos laborales y regulación de empleo 421

**F) Encuesta trimestral de coste laboral**

- 24.25 Coste laboral. Resumen 422
- 24.26 Coste laboral por trabajador y mes. Por ramas de actividad (CNAE 2009) 422
- 24.27 Coste salarial por hora efectiva. Por ramas de actividad (CNAE 2009) 423
- 24.28 Tiempo de trabajo efectivo por trabajador y mes. Por ramas de actividad (CNAE 2009) y tipo de jornada 423

**CAPÍTULO 25 PRECIOS**

**A) Índice de precios de consumo**

- 25.1 General y por grupos de gasto 426
- 25.2 General y por grupos específicos 426

**B) Índice de precios industriales**

- 25.3 General y resumen 427

Por ramas de actividad (CNAE 2009)

- 25.4 Industrias extractivas y manufactureras 427
- 25.5 Industrias manufactureras (continuación 1) 428
- 25.6 Industrias manufactureras (continuación 2) y resto 428

**C) Precios en la construcción**

- 25.7 Índice de costes de la construcción y precio medio del metro cuadrado de las viviendas libres tasadas 429

**D) Índices de precios percibidos y pagados por los agricultores**

- 25.8 Total y detalle 429

**CAPÍTULO 26 ECONOMÍA INTERNACIONAL**

**A) Agregados macroeconómicos**

- 26.1 Producto interior bruto a precios corrientes 432
- 26.2 Producto interior bruto a precios constantes 432

**B) Precios y mercado de trabajo**

- 26.11 Índice de precios de consumo 433
- 26.12 Índice de precios a la producción 433
- 26.13 Índice de costes laborales unitarios de manufacturas 434
- 26.14 Índices de valor unitario de exportaciones 434
- 26.15 Índices armonizados de precios de consumo 435

**C) Tipos de interés y rentabilidades**

- 26.21 Tipos de interés interbancarios a tres meses en mercados nacionales 435
- 26.22 Rendimientos de la deuda pública a tres años en mercados nacionales 436
- 26.23 Rendimientos de la deuda pública a largo plazo 436

APÉNDICE 1 BANCO DE ESPAÑA. BALANCE DE SITUACIÓN RESUMIDO	A1.1	Balance de situación	438
APÉNDICE 2 ESQUEMAS DE SECTORIZACIÓN	A2.1	Agrupaciones institucionales utilizadas en los cuadros de análisis monetario en el contexto de la zona del euro (capítulos 6 a 8 del Boletín Estadístico)	442
	A2.2	Agrupaciones institucionales utilizadas en los estados de supervisión (capítulo 4 del Boletín Estadístico)	444
	A2.3	Agrupaciones institucionales utilizadas en los cuadros de Contabilidad Nacional (incluidas Cuentas Financieras de la Economía Española) (capítulos 2 y 3 del Boletín Estadístico)	445
APÉNDICE 3 NOTAS METODOLÓGICAS		Nota metodológica del capítulo 10	448
		Nota metodológica "La deuda de las Administraciones Públicas (AAPP) elaborada según la metodología del Protocolo de Déficit Excesivo (PDE)"	451



## CAPÍTULO 1 PRINCIPALES INDICADORES ECONÓMICOS DE LA ZONA DEL EURO

1. PRINCIPALES INDICADORES ECONÓMICOS DE LA ZONA DEL EURO

1.1 Actividad, precios y mercado de trabajo

Tasas de variación interanual

	2011				2012				2013	
					I	II	III	IV	I	II
<b>A. PIB Y AGREGADOS DE LA DEMANDA (a)</b> (Tasa de variación en volumen)										
1. Consumo privado . . . . .	0,3	-1,4	-1,3	-1,6	-1,4	-1,3	-1,6	-1,4	-1,3	-0,7
2. Consumo público . . . . .	-0,1	-0,5	-0,3	-0,6	-0,7	-0,6	-0,6	-0,7	-0,4	0,3
3. Formación bruta de capital fijo . . . . .	1,7	-3,8	-2,7	-4,1	-4,7	-3,8	-4,1	-4,7	-5,8	-3,8
4. DEMANDA INTERIOR . . . . .	0,9	-2,2	-1,7	-2,4	-2,3	-2,5	-2,3	-2,3	-2,1	-1,2
5. Exportaciones (b) . . . . .	6,7	2,7	2,8	3,4	1,9	2,8	2,8	1,9	0,2	1,3
6. Importaciones (b) . . . . .	4,7	-0,8	-0,7	-1,1	-0,8	-0,8	-1,1	-0,8	-1,8	0,0
7. Saldo neto exterior de bienes y servicios (% sobre PIB) . . . . .	27,0	42,6	3,7	4,3	4,5	4,3	4,5	4,6	4,6	4,9
8. PIB A PRECIOS DE MERCADO . . . . .	1,6	-0,6	-0,2	-0,5	-1,0	-0,7	-0,7	-1,0	-1,2	-0,6
<b>B. PRECIOS Y COSTES LABORALES</b>										
1. Deflactor consumo privado . . . . .	2,4	2,1	2,4	2,1	1,8	2,1	2,0	1,8	1,4	1,4
2. Deflactor consumo público . . . . .	0,8	1,1	1,1	1,2	0,6	1,4	1,4	0,6	1,8	1,0
3. Deflactor PIB . . . . .	1,2	1,3	1,3	1,3	1,4	1,3	1,3	1,4	1,6	1,7
4. Remuneración por asalariado . . . . .	2,1	1,9	2,1	2,0	1,5	2,0	2,0	1,5	1,7	1,5
5. Productividad laboral . . . . .										
5.1. Total economía . . . . .	1,4	0,0	0,3	0,2	-0,3	-0,1	-0,1	-0,3	-0,2	0,4
6. Coste laboral unitario. Total economía . . . . .	0,8	1,9	1,8	1,8	1,8	2,2	2,2	1,8	1,9	1,1
<b>C. EMPLEO Y PARO (c)</b>										
1. Población ocupada . . . . .										
1.1. Total economía . . . . .	0,3	-0,7	-0,5	-0,8	-0,6	-0,8	-0,6	-0,7	-1,0	-1,0
1.2. Industria, excluida construcción . . . . .	0,1	-1,0	-0,4	-1,0	-1,1	-1,0	-1,1	-1,4	-1,6	-1,5
2. Paro: porcentaje sobre la población activa . . . . .	10,2	11,4	10,9	11,3	11,5	11,3	11,8	11,8	12,0	12,1
2.1. Millones de personas . . . . .	16,031	18,059	17,229	17,901	18,326	17,901	18,326	18,779	19,103	19,194
<b>D. BALANZA DE PAGOS</b>										
1. Cuenta corriente. Saldo (mm de euros) (d) . . . . .	14,9	122,4	-2,8	18,3	40,8	18,3	40,8	66,1	32,5	53,7

1.1 Activity, prices and labour market

1. MAIN ECONOMIC INDICATORS OF THE EURO AREA

Annual percentage changes

Véanse notas al final del capítulo. / See notes at the end of the chapter.

**1. PRINCIPALES INDICADORES ECONÓMICOS DE LA ZONA DEL EURO**

**1.2 Ahorro, inversión y financiación (a) Todos los sectores residentes. Total**

mm de euros

	Adquisiciones netas de activos no financieros			Variaciones del patrimonio neto			Capacidad / necesidad de financiación = Operaciones financieras netas	Operaciones financieras netas de los sectores de la zona del euro				PIB de la zona del euro
	Total	Formación bruta de capital fijo	Variación de existencias y otros (b)	Total	Ahorro bruto	Transferencias netas de capital a cobrar		Sociedades no financieras	Instituciones financieras	Administraciones públicas	Hogares e ISFLSH	
	1	2	3	4	5	6	7	8	9	10	11	12
<b>09</b>	1 703	1 752	-49	1 676	1 667	9	-27	-8	132	-567	416	8 919
<b>10</b>	1 779	1 760	19	1 760	1 751	9	-19	52	181	-569	317	9 160
<b>11</b>	1 871	1 816	55	1 859	1 853	6	-12	-58	171	-391	266	9 419
<b>12</b>	1 785	1 768	18	1 908	1 896	11	122	-36	215	-349	293	9 484
<b>13</b> A	855	838	17	931	926	5	75	-29	88	-168	185	4 775
<b>09</b> ///	421	428	-7	423	422	1	1	49	35	-159	76	2 231
<b>09</b> IV	422	450	-28	435	429	6	13	17	26	-141	110	2 246
<b>10</b> /	421	406	15	396	395	2	-25	39	42	-176	71	2 259
<b>10</b> //	459	454	5	455	454	1	-4	-70	35	-101	132	2 285
<b>10</b> ///	450	437	13	444	443	1	-6	57	68	-169	37	2 301
<b>10</b> IV	448	461	-13	464	459	5	16	26	36	-122	77	2 315
<b>11</b> /	468	431	36	435	433	1	-33	12	36	-123	42	2 342
<b>11</b> //	481	467	14	477	477	0	-4	-79	48	-76	103	2 352
<b>11</b> ///	471	448	23	469	468	1	-2	-6	53	-101	51	2 362
<b>11</b> IV	450	469	-19	478	475	3	28	14	34	-90	70	2 363
<b>12</b> /	460	428	33	441	439	2	-20	-19	35	-103	68	2 369
<b>12</b> //	452	454	-2	484	482	1	32	-76	62	-68	114	2 370
<b>12</b> ///	441	433	8	481	478	3	40	33	51	-87	43	2 374
<b>12</b> IV	432	452	-20	502	497	5	70	26	67	-91	68	2 372
<b>13</b> /	420	399	22	442	441	2	22	18	29	-114	89	2 379
<b>13</b> //	435	440	-5	489	486	3	54	-47	60	-55	96	2 395

**1. PRINCIPALES INDICADORES ECONÓMICOS DE LA ZONA DEL EURO**

**1.2 (Cont.) Ahorro, inversión y financiación (a) Todos los sectores residentes. Total**

mm de euros

	Operaciones financieras netas de la zona euro (= Cuenta del resto del mundo)	Adquisiciones netas de activos financieros de la zona del euro frente al resto del mundo						Pasivos netos contraídos por la zona del euro frente al resto del mundo						Balance financiero		
		Total	Efectivo y depósitos	Valores distintos de acciones	Préstamos	Acciones y otras participaciones	Resto	Total	Efectivo y depósitos	Valores distintos de acciones	Préstamos	Acciones y otras participaciones	Resto	Neto	Activos financieros frente al Resto del Mundo	Pasivos frente al Resto del Mundo
	13	14	15	16	17	18	19	20	21	22	23	24	25	26	27	28
<b>09</b>	-27	-41	-347	15	-6	307	-10	-13	-564	256	-70	376	-12	-2 130	13 571	15 701
<b>10</b>	-19	651	61	50	193	313	34	670	-13	114	82	414	72	-2 020	14 902	16 922
<b>11</b>	-12	643	23	-2	178	386	59	655	-199	126	166	466	95	-1 976	15 546	17 522
<b>12</b>	122	518	-56	145	147	235	46	396	-220	111	75	393	37	-1 791	16 281	18 073
<b>13</b> A	75	222	7	32	43	127	13	146	-127	79	49	156	-11	-1 776	16 474	18 250
<b>09</b> ///	1	30	-79	23	2	97	-13	29	-125	41	0	129	-17	-2 158	13 222	15 381
<b>09</b> IV	13	140	14	-8	7	129	-2	127	-86	35	14	150	13	-2 130	13 571	15 701
<b>10</b> /	-25	196	21	18	54	81	22	221	83	56	-41	94	30	-2 091	14 207	16 299
<b>10</b> //	-4	160	10	4	71	60	15	164	-29	76	12	94	11	-1 951	14 865	16 815
<b>10</b> ///	-6	158	9	33	6	107	4	164	15	-6	21	117	18	-2 091	14 741	16 832
<b>10</b> IV	16	136	20	-4	62	64	-6	120	-82	-12	90	110	14	-2 020	14 902	16 922
<b>11</b> /	-33	278	22	-11	83	155	30	312	-73	91	60	210	24	-2 105	14 873	16 978
<b>11</b> //	-4	222	49	13	60	89	10	226	-11	184	6	40	7	-2 176	14 993	17 169
<b>11</b> ///	-2	153	72	-10	36	18	38	155	26	-42	39	69	62	-2 115	15 169	17 284
<b>11</b> IV	28	-10	-120	5	-1	124	-19	-37	-141	-108	61	147	3	-1 976	15 546	17 522
<b>12</b> /	-20	304	57	106	33	70	37	323	119	10	66	109	20	-2 056	15 862	17 918
<b>12</b> //	32	104	6	-5	66	24	13	73	-59	44	65	16	7	-1 801	16 264	18 065
<b>12</b> ///	40	57	-51	31	13	41	23	18	-71	-12	3	80	18	-1 793	16 379	18 172
<b>12</b> IV	70	52	-69	13	34	100	-27	-18	-209	68	-58	189	-8	-1 791	16 281	18 073
<b>13</b> /	22	193	17	26	28	107	14	171	-35	70	6	112	17	-1 718	16 716	18 434
<b>13</b> //	54	29	-11	6	15	20	-2	-25	-92	9	43	44	-28	-1 776	16 474	18 250

Véanse notas al final del capítulo.

1. PRINCIPALES INDICADORES ECONÓMICOS DE LA ZONA DEL EURO

1.3 Operaciones financieras de las sociedades no financieras

mm de euros

	Operaciones financieras netas	Adquisiciones netas de activos financieros						Pasivos netos contraídos					Balance financiero			
		Total	Efectivo y depósitos	Valores distintos de acciones	Préstamos	Acciones y otras participaciones	Resto	Total	Valores distintos de acciones	Préstamos	Acciones y otras participaciones	Resto	Neto	Activos financieros	Pasivos Totales	
	1	2	3	4	5	6	7	8	9	10	11	12	13	14	15	
<b>09</b>		-8	97	87	-9	24	138	-143	105	95	-69	243	-164	-9 230	15 943	25 174
<b>10</b>		52	633	87	8	147	215	176	581	34	105	230	213	-9 699	16 450	26 149
<b>11</b>		-58	553	75	-10	148	241	99	611	41	208	224	139	-9 119	16 541	25 660
<b>12</b>		-36	215	87	-11	66	102	-29	251	109	-7	170	-20	-9 508	17 299	26 807
<b>13</b>	A	-29	19	-22	-25	-28	68	27	48	31	-31	78	-30	-9 570	17 385	26 955
<b>09</b> ///		49	16	35	8	-0	20	-46	-33	26	-66	64	-57	-9 200	15 775	24 975
<b>IV</b>		17	70	44	-5	-5	-10	45	52	11	-25	51	15	-9 230	15 943	25 174
<b>10</b> /		39	128	-30	12	38	30	78	89	28	19	46	-4	-9 221	16 204	25 425
<b>II</b>		-70	123	17	-21	47	55	25	193	16	30	51	95	-8 954	16 051	25 005
<b>III</b>		57	210	42	16	39	83	30	153	7	41	87	19	-9 255	16 343	25 598
<b>IV</b>		26	172	59	1	22	46	44	146	-18	15	46	102	-9 699	16 450	26 149
<b>11</b> /		12	124	-24	12	43	37	56	111	6	64	64	-22	-9 818	16 561	26 379
<b>II</b>		-79	154	18	-23	35	116	7	232	7	97	64	64	-9 880	16 707	26 587
<b>III</b>		-6	124	43	8	36	27	10	130	19	17	48	45	-9 131	16 094	25 225
<b>IV</b>		14	152	38	-7	34	61	26	138	9	30	47	52	-9 119	16 541	25 660
<b>12</b> /		-19	11	-4	7	14	42	-47	30	35	-0	71	-75	-9 235	16 926	26 161
<b>II</b>		-76	24	-6	-7	40	40	-43	100	21	24	44	11	-9 177	16 752	25 930
<b>III</b>		33	63	24	2	29	19	-11	30	34	10	8	-23	-9 343	17 057	26 400
<b>IV</b>		26	117	73	-12	-17	2	72	91	19	-41	47	66	-9 508	17 299	26 807
<b>13</b> /		18	56	-26	-13	-18	86	27	39	19	-13	45	-12	-9 589	17 579	27 169
<b>II</b>		-47	-37	4	-12	-10	-19	0	10	13	-18	34	-18	-9 570	17 385	26 955

1. PRINCIPALES INDICADORES ECONÓMICOS DE LA ZONA DEL EURO

1.4 Operaciones financieras de los hogares e ISFLSH

mm de euros

	Operaciones financieras netas	Adquisiciones netas de activos financieros						Pasivos netos contraídos			Balance financiero			
		Total	Efectivo y depósitos	Valores distintos de acciones	Acciones y otras participaciones	Reservas técnicas de seguro	Otras cuentas pendientes de cobro	Total	Préstamos	Resto	Neto	Activos financieros	Pasivos	
	1	2	3	4	5	6	7	8	9	10	11	12	13	
<b>09</b>		416	541	203	-76	122	232	61	126	106	20	11 657	18 180	6 523
<b>10</b>		317	495	177	-17	52	251	30	177	114	64	12 051	18 815	6 764
<b>11</b>		266	369	172	101	-28	111	12	104	88	16	11 942	18 774	6 833
<b>12</b>		293	342	237	-93	60	135	0	49	14	35	12 847	19 708	6 861
<b>13</b>	A	185	183	95	-75	54	97	11	-1	-19	18	13 064	19 908	6 844
<b>09</b> ///		76	120	1	-3	51	49	22	43	31	13	11 543	18 017	6 474
<b>IV</b>		110	151	98	-23	14	61	-0	40	25	16	11 657	18 180	6 523
<b>10</b> /		71	100	1	-25	39	96	-10	29	11	18	11 829	18 390	6 562
<b>II</b>		132	196	63	2	6	59	65	64	30	34	11 656	18 337	6 681
<b>III</b>		37	58	4	-24	4	51	22	20	28	-8	11 899	18 595	6 695
<b>IV</b>		77	141	109	30	3	45	-47	64	45	20	12 051	18 815	6 764
<b>11</b> /		42	68	4	17	-30	56	19	26	8	18	12 165	18 919	6 754
<b>II</b>		103	152	72	24	4	26	25	49	45	3	12 174	18 987	6 813
<b>III</b>		51	69	19	-2	4	21	27	18	15	3	11 721	18 557	6 837
<b>IV</b>		70	81	77	61	-6	9	-59	12	19	-7	11 942	18 774	6 833
<b>12</b> /		68	98	41	-8	15	46	4	30	-9	40	12 293	19 155	6 861
<b>II</b>		114	110	73	-22	33	28	-1	-4	16	-20	12 251	19 110	6 859
<b>III</b>		43	37	14	-8	-16	28	17	-6	-6	0	12 544	19 388	6 844
<b>IV</b>		68	97	110	-55	28	33	-20	29	14	15	12 847	19 708	6 861
<b>13</b> /		89	88	36	-54	29	65	12	-1	-22	21	13 053	19 906	6 854
<b>II</b>		96	95	60	-21	25	31	-0	-0	3	-3	13 064	19 908	6 844



**1. PRINCIPALES INDICADORES ECONÓMICOS DE LA ZONA DEL EURO**

**1.5 Precios**

Fuente: Eurostat

Tasas de variación interanual

		Índice armonizado de precios de consumo(IAPC) (a)								Precios de producción industrial					
		Bienes							Servicios	Total industria, excluida construcción	Bienes				
		Total	Alimentos (b)			Industriales					Consumo	Equipo	Intermedios no energéticos	Energía	
			Total	Elaborados	No elaborados	Total	No energéticos	Energía							
		(c)(100%)	(59,2%)	(19,3%)	(11,8%)	(7,4%)	(39,9%)	(30,7%)	(9,2%)	(40,8%)	11	12	13	14	
		1	2	3	4	5	6	7	8	9	10	11	12	13	14
<b>10</b>	M	1,6	1,8	1,1	0,9	1,3	2,2	0,5	7,4	1,4	2,7	0,4	0,3	3,6	5,6
<b>11</b>	M	2,7	3,3	2,7	3,3	1,8	3,7	0,8	11,9	1,8	5,7	3,3	1,5	5,9	10,6
<b>12</b>	M	2,5	3,0	3,1	3,1	3,0	3,0	1,2	7,6	1,8	2,8	2,5	1,0	0,8	6,2
<b>12</b>	Sep	2,6	3,2	2,9	2,5	3,7	3,4	1,2	9,1	1,7	2,8	2,6	0,8	0,6	6,1
	Oct	2,5	3,0	3,1	2,4	4,3	3,0	1,1	8,0	1,7	2,6	2,6	0,8	1,2	4,9
	Nov	2,2	2,6	3,0	2,4	4,1	2,4	1,1	5,7	1,6	2,2	2,4	0,8	1,3	3,7
	Dic	2,2	2,5	3,2	2,4	4,4	2,2	1,0	5,2	1,8	2,2	2,5	0,8	1,5	3,6
<b>13</b>	Ene	2,0	2,2	3,2	2,3	4,8	1,7	0,8	3,9	1,6	1,7	2,4	0,8	1,2	2,1
	Feb	1,8	2,1	2,7	2,3	3,5	1,7	0,8	3,9	1,5	1,3	2,1	0,8	0,7	1,4
	Mar	1,7	1,7	2,7	2,2	3,5	1,2	1,0	1,7	1,8	0,5	2,0	0,7	0,3	-0,6
	Abr	1,2	1,2	2,9	2,1	4,2	0,5	0,8	-0,4	1,1	-0,2	1,8	0,6	-0,3	-2,2
	May	1,4	1,4	3,2	2,1	5,1	0,5	0,8	-0,2	1,5	-0,3	1,9	0,6	-0,6	-2,2
	Jun	1,6	1,7	3,2	2,1	5,0	1,0	0,7	1,6	1,4	0,2	2,0	0,5	-0,5	-0,9
	Jul	1,6	1,7	3,5	2,5	5,1	0,8	0,4	1,6	1,4	-0,0	2,0	0,6	-0,5	-1,3
	Ago	1,3	1,2	3,2	2,5	4,4	0,2	0,4	-0,3	1,4	-0,8	1,8	0,6	-1,0	-3,3
	Sep	P	1,1	0,9	2,6	2,4	2,9	-	0,4	-0,9	1,4	...	...	...	...

**ÍNDICES ARMONIZADOS DE PRECIOS DE CONSUMO**



Véanse notas al final del capítulo.

**1. PRINCIPALES INDICADORES ECONÓMICOS DE LA ZONA DEL EURO**

**1.6 Déficit de las Administraciones Públicas (a)**

Fuentes: Eurostat y BCE <Estadísticas de la zona del euro> Boletín Mensual

Porcentajes del PIB

Total (b)	Déficit (-) / Superávit (+)																			
	Zona del euro		Países de la zona del euro																	
	Déficit (-) / superávit (+) primario	Ajuste entre déficit y deuda (c)	Alemania	Austria	Bélgica	Chipre	Eslovaquia	Eslovenia	España	Estonia	Finlandia	Francia	Grecia	Países Bajos	Irlanda	Italia	Luxemburgo	Malta	Portugal	
1	2	3	4	5	6	7	8	9	10	11	12	13	14	15	16	17	18	19	20	
96	-4,2	1,3	-0,4	-3,3	-4,0	-4,0	-3,2	-9,9	-1,1	-5,5	-0,3	-3,5	-4,0	...	-1,9	-0,1	-7,0	1,2	-8,0	-4,5
97	-2,6	2,4	-0,7	-2,6	-1,8	-2,3	-5,0	-6,3	-2,4	-4,0	2,2	-1,4	-3,3	...	-1,2	1,1	-2,7	3,7	-7,7	-3,5
98	-2,3	2,3	-0,5	-2,2	-2,4	-0,9	-4,1	-5,3	-2,4	-3,0	-0,7	1,5	-2,6	...	-0,9	2,4	-2,8	3,4	-9,9	-3,4
99	-1,4	2,6	0,6	-1,5	-2,3	-0,6	-4,3	-7,4	-3,0	-1,2	-3,5	1,6	-1,8	...	0,4	2,7	-1,7	3,4	-7,7	-2,8
00	-0,1	3,8	1,0	1,3	-1,7	-	-2,3	-12,3	-3,7	-0,9	-0,2	6,8	-1,5	-3,7	2,0	4,8	-0,8	6,0	-6,2	-2,9
01	-1,9	1,9	-	-2,8	-	0,4	-2,2	-6,5	-4,0	-0,5	-0,1	5,0	-1,5	-4,5	-0,2	0,9	-3,1	6,1	-6,4	-4,3
02	-2,7	0,8	-0,6	-3,7	-0,7	-0,1	-4,4	-8,2	-2,5	-0,2	0,3	4,0	-3,1	-4,8	-2,1	-0,3	-2,9	2,1	-5,5	-2,8
03	-3,2	0,2	-	-4,0	-1,4	-0,1	-6,5	-2,8	-2,7	-0,3	1,7	2,4	-4,1	-5,6	-3,1	0,4	-3,5	0,5	-9,8	-2,9
04	-2,9	0,2	0,3	-3,8	-4,4	-0,3	-4,1	-2,4	-2,2	-0,1	1,6	2,3	-3,6	-7,5	-1,7	1,4	-3,5	-1,1	-4,7	-3,4
05	-2,5	0,5	0,8	-3,3	-1,7	-2,7	-2,4	-2,8	-1,4	1,3	1,6	2,7	-2,9	-5,2	-0,3	1,6	-4,3	-	-2,9	-6,1
06	-1,4	1,5	0,2	-1,6	-1,5	0,2	-1,2	-3,2	-1,3	2,4	2,4	4,0	-2,3	-5,7	0,5	2,9	-3,4	1,4	-2,7	-4,1
07	-0,7	2,3	0,5	0,2	-0,9	-0,3	3,5	-1,8	-	1,9	2,4	5,3	-2,7	-6,5	0,2	0,1	-1,6	3,7	-2,4	-3,1
08	-2,1	0,9	3,2	-0,1	-0,9	-1,0	0,9	-2,1	-1,9	-4,5	-2,9	4,4	-3,3	-9,8	0,5	-7,4	-2,7	3,2	-4,6	-3,6
09	-6,4	-3,5	0,9	-3,1	-4,1	-5,6	-6,1	-8,0	-6,3	-11,1	-2,0	-2,5	-7,5	-15,7	-5,6	-13,7	-5,5	-0,7	-3,7	-10,2
10	-6,2	-3,4	1,4	-4,2	-4,5	-3,7	-5,3	-7,7	-5,9	-9,6	0,2	-2,5	-7,1	-10,7	-5,1	-30,6	-4,5	-0,8	-3,5	-9,8
11	-4,2	-1,1	-	-0,8	-2,5	-3,7	-6,3	-5,1	-6,3	-9,6	1,1	-0,7	-5,3	-9,5	-4,3	-13,1	-3,8	0,1	-2,8	-4,3
12	-3,7	-0,6	0,2	0,1	-2,5	-4,0	-6,4	-4,5	-3,8	-10,6	-0,2	-1,8	-4,8	-9,0	-4,1	-8,2	-3,0	-0,6	-3,3	-6,4

**ADMINISTRACIONES PÚBLICAS DE LA ZONA DEL EURO**

**DÉFICIT (-) O SUPERÁVIT (+): PAÍSES DE LA ZONA DEL EURO**

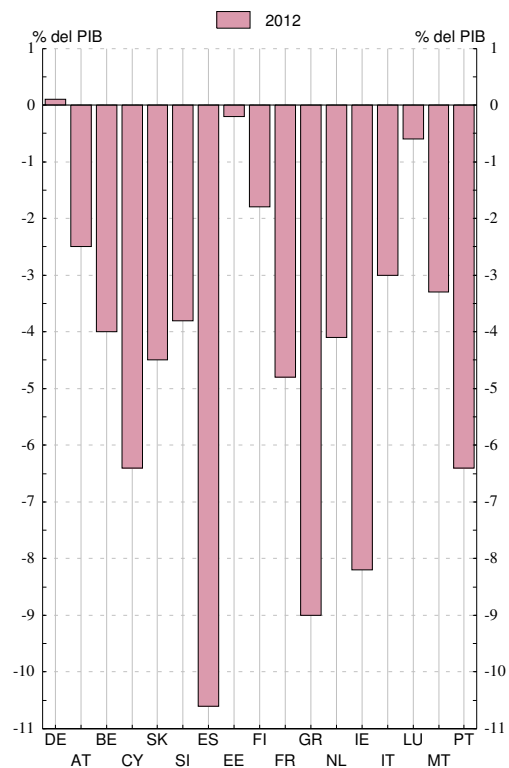

Véanse notas al final del capítulo.

**1. PRINCIPALES INDICADORES ECONÓMICOS DE LA ZONA DEL EURO**

**1.7 Deuda bruta nominal consolidada de las Administraciones Públicas (según Protocolo de Déficit Excesivo) (a)**

Fuentes: Eurostat y BCE <Estadísticas de la zona del euro> Boletín Mensual

Porcentajes del PIB

Total (b)	Países de la zona del euro																	
	Alemania	Austria	Bélgica	Chipre	Eslovaquia	Eslovenia	España	Estonia	Finlandia	Francia	Grecia	Países bajos	Irlanda	Italia	Luxemburgo	Malta	Portugal	
1	2	3	4	5	6	7	8	9	10	11	12	13	14	15	16	17	18	
96	75,2	58,4	68,3	127,3	42,8	31,1	...	67,4	7,4	57,0	58,0	99,4	74,1	73,5	120,9	7,4	40,1	59,9
97	74,1	59,7	64,4	122,7	46,7	33,8	...	66,1	6,2	53,9	59,2	96,6	68,2	64,3	118,1	7,4	48,4	56,1
98	72,9	60,3	64,8	117,4	51,2	34,5	...	64,1	5,5	48,4	59,4	94,5	65,7	53,6	114,9	7,1	53,4	52,1
99	72,0	60,9	67,2	113,7	51,8	47,9	...	62,4	6,0	45,7	58,9	94,0	61,1	48,5	113,7	6,4	57,1	51,4
00	69,2	59,7	66,5	107,9	48,7	50,3	...	59,4	5,1	43,8	57,3	103,4	53,8	37,8	109,2	6,2	55,9	50,5
01	68,2	58,8	67,1	106,6	52,1	48,9	26,8	55,6	4,8	42,5	56,9	103,7	50,7	35,6	108,8	6,3	62,1	52,9
02	68,0	60,4	66,5	103,5	64,6	43,4	28,0	52,6	5,7	41,5	58,8	101,7	50,5	32,2	105,7	6,3	60,1	55,6
03	69,2	63,9	65,5	98,5	68,9	42,4	27,5	48,8	5,6	44,5	62,9	97,4	52,0	31,0	104,4	6,1	69,3	56,9
04	69,7	65,8	64,8	94,2	70,2	41,5	27,2	46,3	5,0	44,4	64,9	98,6	52,4	29,7	103,8	6,3	72,3	58,3
05	70,5	68,0	63,9	92,1	69,1	34,2	27,0	43,2	4,6	41,7	66,4	100,0	51,8	27,4	105,8	6,1	70,1	63,6
06	68,7	67,6	62,1	88,1	64,6	30,5	26,7	39,7	4,4	39,7	63,7	106,1	47,4	24,8	106,6	6,7	63,4	63,9
07	66,4	65,2	60,2	84,1	58,8	29,6	23,1	36,3	3,7	35,2	64,2	107,4	45,3	24,8	103,1	6,7	62,1	68,3
08	70,2	66,8	63,8	89,2	48,9	27,9	22,0	40,2	4,5	33,9	68,2	112,9	58,5	44,5	106,1	14,4	62,0	71,7
09	80,0	74,5	69,2	95,7	58,5	35,6	35,2	54,0	7,1	43,5	79,2	129,7	60,8	64,4	116,4	15,5	66,5	83,7
10	85,4	82,5	72,3	95,7	61,3	41,0	38,7	61,7	6,7	48,7	82,4	148,3	63,4	91,2	119,3	19,5	66,8	94,0
11	87,3	80,0	72,8	98,0	71,5	43,4	47,1	70,5	6,1	49,2	85,8	170,3	65,7	104,1	120,7	18,7	69,5	108,2
12	90,6	81,0	74,0	99,8	86,6	52,4	54,4	86,0	9,8	53,6	90,2	156,9	71,3	117,4	127,0	21,7	71,3	124,1

DEUDA BRUTA NOMINAL CONSOLIDADA DE LAS ADMINISTRACIONES PÚBLICAS DE LA ZONA DEL EURO

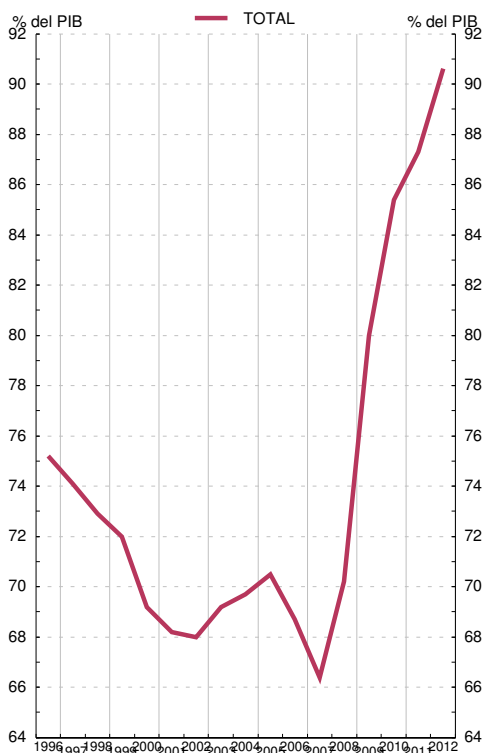

DEUDA BRUTA NOMINAL CONSOLIDADA POR PAÍSES DE LA ZONA DEL EURO

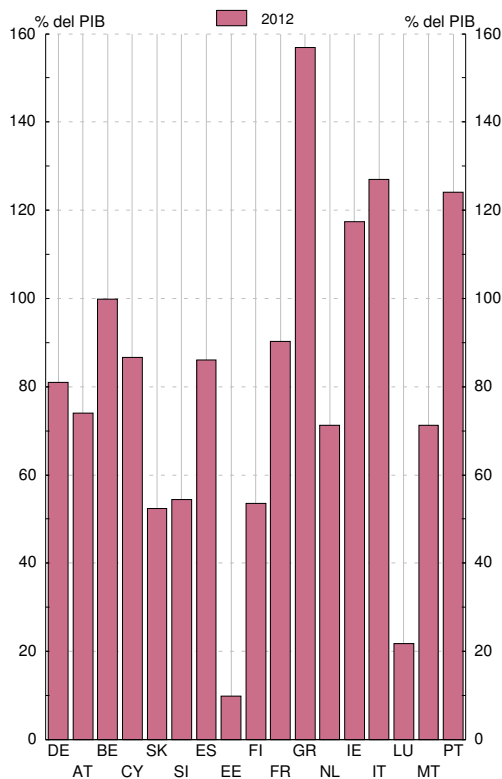

Véanse notas al final del capítulo.

1. PRINCIPALES INDICADORES ECONÓMICOS DE LA ZONA DEL EURO

1.8 Balances agregado y consolidado y operaciones (flujos ajustados) de las IFM residentes en la zona del euro, incluyendo el Eurosistema

mm de euros

	Balance agregado de las IFM residentes en la zona del euro, incluyendo el Eurosistema / Aggregated balance sheet of euro area MFIs, including the Eurosystem		Saldos entre las IFM residentes en la zona euro del Eurosistema / Internal position of MFIs of the euro area		Contrapartida de las transacciones monetarias de la Administración Central / Counterpart of monetary transactions of Central Government		Balance consolidado de las IFM residentes en la zona del euro, incluyendo el Eurosistema / Consolidated balance sheet of euro area MFIs, including the Eurosystem (a)		Diferencia de saldos Monthly differences in level	Ajustes Adjustments	Operaciones (flujos ajustados) / Transactions (adjusted flows)
	1 ago 13	2 sep 13	3 ago 13	4 sep 13	5 ago 13	6 sep 13	7=1-3+5 ago 13	8=2-4+6 sep 13			
<b>1 ACTIVO</b>	<b>35 442</b>	<b>35 267</b>	<b>10 431</b>	<b>10 286</b>	<b>116</b>	<b>117</b>	<b>25 128</b>	<b>25 098</b>	<b>-29</b>	<b>-19</b>	<b>-10</b>
<b>2 Préstamos y créditos a residentes en la zona del euro</b>	<b>19 871</b>	<b>19 766</b>	<b>7 995</b>	<b>7 882</b>	-	-	<b>11 876</b>	<b>11 884</b>	<b>8</b>	<b>-10</b>	<b>18</b>
3 IFM	7 995	7 882	7 995	7 882	-	-	1 105	1 106	0	0	-
4 Administraciones Públicas	1 105	1 106	-	-	-	-	10 771	10 778	7	-10	18
5 Otros sectores residentes	10 771	10 778	-	-	-	-	-	-	-	-	5
<b>6 Valores distintos de acciones y participaciones emitidos por residentes en la zona del euro</b>	<b>5 623</b>	<b>5 570</b>	<b>1 861</b>	<b>1 828</b>	-	-	<b>3 762</b>	<b>3 742</b>	<b>-21</b>	<b>2</b>	<b>-23</b>
7 IFM	1 861	1 828	1 861	1 828	-	-	-	-	-	-	7
8 Administraciones Públicas	2 335	2 322	-	-	-	-	2 335	2 322	-13	1	-14
9 Otros sectores residentes	1 428	1 420	-	-	-	-	1 428	1 420	-7	1	-9
<b>10 Participaciones emitidas por fondos del mercado monetario</b>	<b>58</b>	<b>59</b>	<b>58</b>	<b>59</b>	-	-	-	-	-	-	-
11 IFM	58	59	58	59	-	-	-	-	-	-	-
<b>12 Acciones y participaciones emitidas por residentes en la zona del euro</b>	<b>1 248</b>	<b>1 259</b>	<b>466</b>	<b>466</b>	-	-	<b>782</b>	<b>793</b>	<b>11</b>	<b>5</b>	<b>7</b>
13 IFM	466	466	466	466	-	-	-	-	-	-	-
14 Otros sectores residentes	782	793	-	-	-	-	782	793	11	5	7
<b>15 Activos frente a no residentes en la zona del euro</b>	<b>4 212</b>	<b>4 156</b>	-	-	-	-	<b>4 212</b>	<b>4 156</b>	<b>-56</b>	<b>-22</b>	<b>-34</b>
16 Activo fijo	218	219	-	-	-	-	218	219	0	-0	0
<b>17 Resto de activos</b>	<b>4 212</b>	<b>4 238</b>	<b>51</b>	<b>51</b>	<b>116</b>	<b>117</b>	<b>4 277</b>	<b>4 304</b>	<b>27</b>	<b>6</b>	<b>21</b>
18 Del cual: efectivo en circulación en euros	51	51	51	51	-	-	-	-	-	-	-

EUR billions

1. MAIN ECONOMIC INDICATORS OF THE EURO AREA

1.8 Aggregated and consolidated balance sheet and transactions (adjusted flows) of the euro area MFIs, including the Eurosystem

Véanse notas al final del capítulo./ See notes at the end of the chapter.

1. PRINCIPALES INDICADORES ECONÓMICOS DE LA ZONA DEL EURO

1.8 Balances agregado y consolidado y operaciones (flujos ajustados) de las IFM residentes en la zona del euro, incluyendo el Eurosistema (cont.)

mm de euros

	Balance agregado de las IFM residentes en la zona del euro, incluyendo el Eurosistema / Aggregated balance sheet of euro area MFIs, including the Eurosystem		Saldos entre las IFM residentes en la zona del euro / Internal position of MFIs of the euro area		Contrapartida de las transacciones monetarias de la Administración Central / Counterpart of monetary transactions of Central Government		Balance consolidado de las IFM residentes en la zona del euro, incluyendo el Eurosistema / Consolidated balance sheet of euro area MFIs, including the Eurosystem (a)		Diferencia de saldos / Monthly differences in level		Ajustes / Adjustments		Operaciones (flujos ajustados) / Transactions (adjusted flows)	
	1	2	3	4	5	6	7=1-3+5	8=2-4+6	9=8-7	10=9-11	11	12	13	14
1 PASIVO . . . . .	ago 13	35 891	ago 13	10 431	ago 13	116	ago 13	25 576	ago 13	25 523	ago 13	-42	ago 13	-11
2 Efectivo en circulación . . . . .		945		51		-		894		894		-0		-0
3 Del cual: tlebradas en euros de las IFM y el Eurosistema . . . . .		51		51		-		-		-		-		-
4 Depósitos de residentes en la zona del euro . . . . .		19 200		7 839		116		11 375		11 358		-10		-7
5 IFM . . . . .		7 941		7 839		-		263		273		-		-10
6 Administración Central . . . . .		263		273		116		11 112		11 085		-10		-18
7 Otras Administraciones Públicas y otros sectores . . . . .		10 996		-		-		-		-		-		-
8 A la vista . . . . .		4 341		4 362		92		4 433		4 454		0		21
9 A plazo . . . . .		4 120		4 095		3		4 123		4 099		-2		-23
10 Hasta dos años . . . . .		1 730		1 712		3		1 732		1 715		-1		-16
11 A más de dos años . . . . .		2 391		2 384		-		2 391		2 384		-7		-6
12 Con preaviso . . . . .		2 202		2 194		21		2 223		2 215		-8		-12
13 Hasta tres meses . . . . .		2 106		2 101		21		2 127		2 122		-6		-13
14 A más de tres meses . . . . .		95		93		-		95		93		-2		-2
15 Cesiones temporales . . . . .		333		317		-		333		317		-16		-8
16 Participaciones emitidas por fondos del mercado monetario . . . . .		502		477		-		444		418		-26		-26
19 Valores distintos de acciones y participaciones . . . . .		4 506		1 861		-		2 645		2 641		-4		4
20 Hasta dos años . . . . .		597		467		-		129		133		4		5
21 A más de dos años . . . . .		3 909		1 393		-		2 516		2 508		-8		-1
22 Capital y reservas . . . . .		2 858		466		-		2 392		2 371		-21		-2
23 Otros pasivos frente a no residentes en la zona del euro . . . . .		3 569		-		-		3 569		3 503		-66		-49
24 Resto de pasivos . . . . .		4 310		-		-		4 310		4 381		71		70
25 Posición neta de las IFM . . . . .		-		54		-		-54		-43		11		-0

EUR billions

1.8 Aggregated and consolidated balance sheet and transactions (adjusted flows) of the euro area MFIs, including the Eurosystem (continuation)

1. MAIN ECONOMIC INDICATORS OF THE EURO AREA

1. PRINCIPALES INDICADORES ECONÓMICOS DE LA ZONA DEL EURO

1.9 Agregados monetarios de la zona del euro y contrapartidas de M3. Resumen

mm de euros

	Saldos consolidados final del periodo Consolidated balances end-of-period		Serie en cuadro y columna Time series in table and column	Operaciones (flujos ajustados) Transactions (adjusted flows)	Serie en cuadro y columna Time series in table and column
	ago 13	sep 13			
<b>AGREGADOS MONETARIOS</b>					
<b>1 M1 = 2 + 3</b>	<b>5 328</b>	<b>5 348</b>	<b>1.10/1</b>	<b>20</b>	<b>1.11/1</b>
2 Efectivo en circulación	894	894	1.10/4	-0	1.11/4
3 Depósitos a la vista	4 433	4 454	1.10/5	21	1.11/5
<b>4 M2 = M1 + (5 + 6)</b>	<b>9 187</b>	<b>9 185</b>	<b>1.10/2</b>	<b>-1</b>	<b>1.11/2</b>
5 Depósitos a plazo hasta dos años	1 732	1 715	1.10/6	-16	1.11/6
6 Depósitos con preaviso hasta tres meses	2 127	2 122	1.10/7	-6	1.11/7
<b>7 M3 = M2 + (8 + 9 + 10 + 11)</b>	<b>9 879</b>	<b>9 843</b>	<b>1.10/3</b>	<b>-26</b>	<b>1.11/3</b>
8 Cesiones temporales	118	106	1.10/8	-4	1.11/8
9 Valores distintos de acciones y participaciones hasta dos años, emitidos por IFM de la zona del euro	130	133	1.10/9	5	1.11/9
10 Participaciones en fondos del mercado monetario	444	418	1.10/10	-26	1.11/10
<b>CONTRAPARTIDAS DE M3 (7 = A - B)</b>					
<b>A</b>					<b>A</b>
<b>ACTIVOS DE LAS IFM</b>					
<b>11 Crédito a residentes en la zona del euro</b>	<b>16 280</b>	<b>16 281</b>	<b>1.10/11</b>	<b>4</b>	<b>1.11/11</b>
12 A las Administraciones Públicas	3 440	3 427	1.10/11	-14	1.11/11
13 Créditos y préstamos	1 105	1 106		0	
14 Valores distintos de acciones y participaciones	2 335	2 322		-14	
<b>15 A otros residentes en la zona del euro</b>	<b>12 840</b>	<b>12 854</b>	<b>1.10/12</b>	<b>18</b>	<b>1.11/12</b>
16 Créditos y préstamos	10 631	10 641		20	
17 Valores distintos de acciones y participaciones	1 428	1 420		-9	
18 Acciones y participaciones	782	793		7	
<b>19 Activos frente a no residentes en la zona del euro</b>	<b>4 661</b>	<b>4 582</b>		<b>-34</b>	<b>19 External assets</b>

1.9 Euro area monetary aggregates and counterparts to M3. Summary

1. MAIN ECONOMIC INDICATORS OF THE EURO AREA

EUR billions

Véanse notas al final del capítulo. See notes at the end of the chapter.

1. PRINCIPALES INDICADORES ECONÓMICOS DE LA ZONA DEL EURO

1.9 Agregados monetarios de la zona del euro y contrapartidas de M3. Resumen

mm de euros

	Saldos consolidados final del periodo <i>Consolidated balances end-of-period</i>		Serie en cuadro y columna <i>Time series in table and column</i>	Operaciones (flujos ajustados) <i>Transactions (adjusted flows)</i>	Serie en cuadro y columna <i>Time series in table and column</i>
	ago 13	sep 13			
<b>B PASIVOS DE LAS IFM</b>					
<b>20 Depósitos de la Administración Central</b>	263	273		10	
<b>21 Pasivos financieros a más largo plazo frente a otros residentes en la zona del euro</b>	5 002	4 985		-10	
Depósitos a plazo a más de dos años	2 391	2 384		-6	
Depósitos con preaviso superior a tres meses	95	93		-2	
Valores distintos de acciones a más de dos años	2 516	2 508		-1	
<b>25 Capital y reservas</b>	2 392	2 371		-2	
<b>26 Pasivos frente a no residentes en la zona del euro</b>	3 569	3 503		-49	
<b>27 Otros pasivos netos</b>	-164	-112		46	
Del cual					
28 Cesiones temporales con Entidades de contrapartida central	215	211		-4	
29 Adquisiciones temporales con Entidades de contrapartida central	140	138		-2	
PRO MEMORIA: contrapartidas de M3 distintas del crédito a residentes en la zona del euro					
30 Activos - pasivos frente a no residentes en la zona del euro (19 - 26)	1 092	1 079	1.10/13	14	1.11/13
31 Resto de activos netos (20 + 21 + 25 + 27)	-7 493	-7 517	1.10/14	-45	1.11/14

1.9 Euro area monetary aggregates and counterparts to M3. Summary

EUR billions

1. MAIN ECONOMIC INDICATORS OF THE EURO AREA

Véanse notas al final del capítulo. See notes at the end of the chapter.

**1. PRINCIPALES INDICADORES ECONÓMICOS DE LA ZONA DEL EURO**

**1.10 Agregados monetarios de la zona del euro y contrapartidas de M3 Saldos del balance consolidado. Series originales (a)**

mm de euros

	M1	M2	M3	Efectivo en circulación (neto)	Depósitos en todas las monedas frente a OOAAPP y OSR en la zona del euro				Otros instrumentos emitidos por IFM (netos)		Contrapartidas de M3			
					A la vista	A plazo hasta dos años	Con pre-aviso hasta tres meses	Cesiones temporales	Valores distintos de acciones emitidos a menos de dos años	Participaciones en fondos del mercado monetario	Crédito total (c)		Activos menos pasivos frente a no residentes en la zona del euro	Resto (neto)
											AAPP residentes en la zona del euro	OSR en la zona del euro		
	1=4+5	2=1+6+7	3=2+8a10	4	5	6	7	8	9	10	11	12	13	14
<b>11</b>	4 866,6	8 671,2	9 535,4	857,5	4 009,1	1 845,3	1 959,2	137,3	206,5	520,4	3 130,4	13 276,9	943,2	-7 815,1
<b>12</b>	5 171,7	9 048,7	9 812,3	876,8	4 294,9	1 800,7	2 076,3	115,5	180,2	467,9	3 365,6	13 048,0	1 054,3	-7 655,6
<b>12 Jun</b>	4 958,3	8 810,9	9 683,8	867,7	4 090,6	1 842,4	2 010,3	133,1	229,7	510,1	3 342,5	13 209,3	931,4	-7 799,4
<i>Jul</i>	4 982,8	8 834,7	9 713,1	871,5	4 111,3	1 836,1	2 015,8	138,3	231,3	508,8	3 328,7	13 161,3	981,8	-7 758,8
<i>Ago</i>	4 979,1	8 827,4	9 688,9	870,2	4 108,9	1 822,3	2 026,0	130,9	217,3	513,2	3 322,3	13 105,6	988,6	-7 727,7
<i>Sep</i>	5 022,9	8 868,1	9 702,1	866,7	4 156,3	1 817,1	2 028,1	130,3	211,1	492,5	3 370,3	13 103,6	998,2	-7 770,1
<i>Oct</i>	5 056,5	8 930,4	9 757,2	864,3	4 192,2	1 834,5	2 039,4	123,4	206,0	497,3	3 395,1	13 074,2	992,4	-7 704,6
<i>Nov</i>	5 091,7	8 957,6	9 761,4	864,1	4 227,6	1 818,4	2 047,5	121,9	186,5	495,5	3 425,5	13 075,8	1 057,0	-7 796,7
<i>Dic</i>	5 171,7	9 048,7	9 812,3	876,8	4 294,9	1 800,7	2 076,3	115,5	180,2	467,9	3 365,6	13 048,0	1 054,3	-7 655,6
<b>13 Ene</b>	5 112,8	9 005,3	9 752,3	857,0	4 255,8	1 792,3	2 100,2	125,4	161,9	459,7	3 397,2	13 017,6	1 027,2	-7 689,7
<i>Feb</i>	5 122,6	9 021,7	9 760,6	855,8	4 266,9	1 790,6	2 108,5	124,0	149,0	465,9	3 397,1	12 993,2	1 015,6	-7 645,3
<i>Mar</i>	5 174,5	9 086,0	9 810,3	867,5	4 306,9	1 797,4	2 114,2	122,3	142,3	459,6	3 435,8	13 027,4	1 048,6	-7 701,5
<i>Abr</i>	5 244,2	9 132,6	9 859,7	874,7	4 369,4	1 767,9	2 120,5	124,9	143,1	459,1	3 460,2	13 038,7	988,9	-7 628,1
<i>May</i>	5 270,0	9 144,2	9 861,9	879,6	4 390,4	1 750,7	2 123,6	125,4	136,7	455,6	3 478,9	13 010,1	1 046,1	-7 673,2
<i>Jun</i>	5 314,5	9 170,8	9 854,7	885,9	4 428,5	1 733,0	2 123,3	115,1	133,0	435,9	3 490,9	12 952,3	1 018,3	-7 606,8
<i>Jul</i>	5 304,5	9 160,9	9 847,4	892,8	4 411,7	1 730,3	2 126,2	123,3	128,2	435,0	3 459,9	12 893,2	1 040,8	-7 546,5
<i>Ago</i>	5 327,6	9 187,2	9 879,5	894,2	4 433,4	1 732,2	2 127,4	118,3	129,6	444,4	3 439,9	12 840,0	1 092,1	-7 492,6
<i>Sep</i>	P 5 348,1	9 184,8	9 842,9	894,0	4 454,1	1 715,1	2 121,6	106,2	133,4	418,4	3 427,1	12 854,0	1 078,8	-7 516,9

Véanse notas al final del capítulo.

**1. PRINCIPALES INDICADORES ECONÓMICOS DE LA ZONA DEL EURO**

**1.11 Agregados monetarios de la zona del euro y contrapartidas de M3 Operaciones (flujos ajustados). Series originales (a)**

mm de euros

	M1	M2	M3	Efectivo en circulación (neto)	Depósitos en todas las monedas frente a OOAAPP y OSR en la zona del euro				Otros instrumentos emitidos por IFM (netos)		Contrapartidas de M3			
					A la vista	A plazo hasta dos años	Con pre-aviso hasta tres meses	Cesiones temporales	Valores distintos de acciones emitidos a menos de dos años	Participaciones en fondos del mercado monetario	Crédito total (c)		Activos menos pasivos frente a no residentes en zona del euro	Resto (neto)
											AAPP residentes en la zona del euro	OSR en la zona del euro		
	1=4+5	2=1+6+7	3=2+8a10	4	5	6	7	8	9	10	11	12	13	14
<b>11</b>	80,1	99,1	90,4	16,1	63,9	6,1	12,9	-23,0	19,0	-4,6	17,1	-80,2	17,3	136,1
<b>12</b>	85,3	98,2	58,9	12,7	72,5	-12,3	25,2	-6,3	-6,1	-26,9	-65,4	16,1	32,4	75,9
<b>12 Jun</b>	74,3	59,0	36,0	11,4	62,9	-21,9	6,6	-6,4	6,7	-23,3	43,6	-31,4	20,6	3,2
<i>Jul</i>	22,7	20,3	26,0	3,8	19,0	-8,0	5,6	5,0	2,0	-1,3	-16,2	-50,2	9,7	82,7
<i>Ago</i>	1,8	-3,6	-11,3	-1,3	3,1	-13,7	8,3	-1,6	-10,4	4,3	-16,9	-50,3	21,8	34,1
<i>Sep</i>	47,2	43,1	17,8	-3,5	50,7	-6,3	2,2	-0,4	-4,2	-20,7	33,0	10,0	-6,7	-18,4
<i>Oct</i>	34,0	63,6	57,0	-2,4	36,4	18,3	11,3	-6,8	-5,1	5,3	15,8	-24,9	20,4	45,6
<i>Nov</i>	35,4	29,6	7,3	-0,2	35,6	-13,9	8,1	-1,5	-19,6	-1,2	17,7	5,3	64,5	-80,1
<i>Dic</i>	85,3	98,2	58,9	12,7	72,5	-12,3	25,2	-6,3	-6,1	-26,9	-65,4	16,1	32,4	75,9
<b>13 Ene</b>	-53,8	-35,2	-24,5	-19,8	-34,0	-5,4	24,1	10,1	-6,6	7,2	30,6	-10,2	32,2	-77,1
<i>Feb</i>	5,2	10,1	1,5	-1,2	6,4	-3,3	8,2	-1,6	-13,3	6,3	4,6	-22,0	-10,4	29,3
<i>Mar</i>	48,1	58,8	45,5	11,7	36,3	5,1	5,6	-1,9	-5,4	-5,9	35,4	32,6	12,2	-34,6
<i>Abr</i>	74,2	54,4	58,2	7,2	67,0	-26,5	6,7	2,8	1,4	-0,5	1,2	16,3	-6,0	46,7
<i>May</i>	26,2	11,9	1,7	4,9	21,3	-17,3	3,0	0,5	-7,3	-3,4	26,4	-26,0	77,8	-76,6
<i>Jun</i>	45,6	26,3	-7,2	6,3	39,3	-19,0	-0,2	-10,3	-3,6	-19,6	28,4	-42,8	34,8	-27,6
<i>Jul</i>	-8,4	-6,9	-5,5	6,9	-15,3	-1,9	3,4	8,4	-6,2	-0,8	-37,5	-56,3	-3,4	91,7
<i>Ago</i>	22,1	23,6	30,3	1,4	20,7	-0,1	1,6	-5,1	2,5	9,3	-19,1	-49,0	33,0	65,4
<i>Sep</i>	P 20,5	-1,4	-26,1	-0,2	20,7	-16,2	-5,6	-3,9	5,1	-25,9	-14,0	18,2	14,3	-44,6

Véanse notas al final del capítulo.



**1. PRINCIPALES INDICADORES ECONÓMICOS DE LA ZONA DEL EURO**

**1.12 Agregados monetarios de la zona del euro y contrapartidas de M3 Saldos del balance consolidado y operaciones (flujos ajustados) Series desestacionalizadas (a) (b)**

mm de euros

	Saldos del balance consolidado								Operaciones (flujos ajustados)							
	M1	M2	M3 (c)	Efectivo en circulación (neto)	Depósitos a la vista	Otros depósitos a corto plazo excepto cesiones temporales	Cesiones temporales y otros instrumentos emitidos por IFM (netos)	Préstamos a OSR en la zona del euro	M1	M2	M3 (c)	Efectivo en circulación (neto)	Depósitos a la vista	Otros depósitos a corto plazo excepto cesiones temporales	Cesiones temporales y otros instrumentos emitidos por IFM (netos)	Préstamos a OSR en la zona del euro
	1=4+5	2=1+6	3=2+7	4	5	6	7	8	9=+13	10=14	11=+15	12	13	14	15	16
<b>11</b>	4 806,8	8 609,3	9 503,5	844,2	3 962,6	3 802,6	894,1	11 016,6	8,5	8,1	21,2	0,6	7,9	-0,4	13,0	-35,6
<b>12</b>	5 109,3	8 994,3	9 786,8	864,0	4 245,3	3 884,9	792,5	10 856,5	10,2	17,9	-0,8	0,3	9,9	7,7	-18,8	-21,0
<b>12 Jun</b>	4 907,0	8 776,8	9 645,5	861,5	4 045,5	3 869,8	868,7	10 987,9	30,6	34,8	26,5	4,2	26,4	4,2	-8,3	0,4
<i>Jul</i>	4 967,2	8 835,1	9 707,7	863,3	4 103,9	3 867,9	872,6	10 983,5	58,5	54,9	59,0	1,8	56,6	-3,6	4,1	-6,9
<i>Ago</i>	5 013,9	8 852,4	9 698,3	866,9	4 147,0	3 838,5	846,0	10 975,9	52,2	20,9	3,4	3,6	48,7	-31,3	-17,6	0,0
<i>Sep</i>	5 024,4	8 877,5	9 707,0	865,9	4 158,5	3 853,1	829,5	10 951,8	13,8	27,4	13,2	-1,0	14,8	13,6	-14,2	-11,6
<i>Oct</i>	5 077,5	8 952,1	9 783,8	865,5	4 212,0	3 874,5	831,7	10 939,8	53,6	75,9	78,8	-0,4	54,0	22,3	2,8	-6,4
<i>Nov</i>	5 104,3	8 983,3	9 795,6	863,8	4 240,5	3 879,1	812,3	10 923,6	26,9	33,7	14,9	-1,8	28,7	6,8	-18,8	-11,9
<i>Dic</i>	5 109,3	8 994,3	9 786,8	864,0	4 245,3	3 884,9	792,5	10 856,5	10,2	17,9	-0,8	0,3	9,9	7,7	-18,8	-21,0
<b>13 Ene</b>	5 128,2	9 023,1	9 788,5	863,3	4 265,0	3 894,9	765,4	10 831,2	24,0	37,1	37,9	-0,8	24,8	13,0	0,9	-6,9
<i>Feb</i>	5 173,6	9 061,5	9 809,3	865,6	4 307,9	3 888,0	747,8	10 823,7	40,7	32,0	13,9	2,4	38,3	-8,6	-18,2	-3,7
<i>Mar</i>	5 203,7	9 089,5	9 808,2	869,1	4 334,6	3 885,8	718,7	10 830,5	26,4	22,5	-5,3	3,5	22,9	-3,9	-27,8	4,7
<i>Abr</i>	5 228,7	9 106,7	9 816,9	880,0	4 348,6	3 878,0	710,2	10 792,1	29,4	25,0	17,5	10,9	18,5	-4,4	-7,6	-29,0
<i>May</i>	5 268,3	9 131,1	9 833,0	879,6	4 388,7	3 862,8	702,0	10 755,6	40,1	24,7	15,6	-0,4	40,5	-15,4	-9,1	-33,7
<i>Jun</i>	5 264,7	9 137,9	9 819,1	879,3	4 385,4	3 873,2	681,2	10 702,8	-2,5	6,6	-14,0	-0,3	-2,2	9,1	-20,6	-44,7
<i>Jul</i>	5 301,8	9 172,5	9 854,1	884,3	4 417,5	3 870,7	681,6	10 652,0	38,7	37,6	36,9	5,0	33,7	-1,1	-0,7	-43,4
<i>Ago</i>	5 339,6	9 188,8	9 867,6	890,7	4 448,9	3 849,2	678,8	10 639,6	36,8	13,7	11,6	6,4	30,4	-23,1	-2,0	-10,3
<i>Sep</i>	P 5 345,7	9 197,4	9 852,5	893,4	4 452,3	3 851,6	655,1	10 626,5	6,1	9,6	-4,6	2,7	3,4	3,5	-14,2	-2,8

Véanse notas al final del capítulo.

**1. PRINCIPALES INDICADORES ECONÓMICOS DE LA ZONA DEL EURO**

**1.13 Contribución de las IFM residentes en España a los agregados monetarios de la zona del euro y a las contrapartidas de M3 (a)**

NEDD/SDDS (b)

mm de euros

	Saldos del balance consolidado								Operaciones (flujos ajustados)							
	Contribución a M1 (e)	Contribución a M2 (e)	Contribución a M3 (c)	Contribución a las contrapartidas de M3				Contribución a M1 (e)	Contribución a M2 (e)	Contribución a M3 (c)	Contribución a las contrapartidas de M3					
				Contribución al crédito total(d)		Contribución a activos pasivos frente a no resid. en z. euro	Contribución al resto (neto)				Efectivo	Contribución al crédito total(d)		Contribución a activos pasivos frente a no resid. en z. euro	Contribución al resto (neto)	Efectivo
				AAPP residentes en la zona del euro	OSR en la zona del euro							AAPP residentes en la zona del euro	OSR en la zona del euro			
1	2	3	4	5	6	7	8	9	10	11	12	13	14	15	16	
<b>11</b>	505,9	977,1	1 121,3	380,1	2 251,4	-4,6	-1 505,7	-93,4	-1,7	-4,5	1,3	25,0	-1,1	15,4	-38,0	-1,8
<b>12</b>	499,9	979,1	1 099,0	445,9	2 074,7	75,3	-1 497,0	-96,1	0,7	14,7	11,4	-10,7	22,3	1,7	-1,8	-1,7
<b>12 Jun</b>	520,7	965,7	1 107,6	457,9	2 193,5	71,2	-1 615,1	-94,6	20,5	9,9	10,6	17,8	2,8	12,5	-22,5	-1,1
<i>Jul</i>	499,5	934,0	1 063,8	448,4	2 138,9	77,3	-1 600,8	-94,8	-21,4	-32,0	-44,1	-7,8	-51,7	5,3	10,0	-0,2
<i>Ago</i>	495,6	926,5	1 047,1	443,2	2 114,1	80,6	-1 590,9	-94,9	-3,8	-7,2	-14,4	-5,3	-24,5	4,1	11,2	-0,1
<i>Sep</i>	494,0	931,7	1 061,6	454,8	2 113,1	71,7	-1 577,9	-94,7	-1,5	5,4	18,8	8,0	1,4	-10,1	19,5	0,2
<i>Oct</i>	494,6	945,3	1 071,1	450,6	2 094,7	71,1	-1 545,4	-94,4	0,7	13,6	10,0	-7,2	-17,4	-0,6	35,1	0,3
<i>Nov</i>	499,3	964,6	1 088,3	455,3	2 084,0	73,8	-1 524,7	-94,3	4,7	19,4	17,8	3,1	-9,0	2,5	21,0	0,1
<i>Dic</i>	499,9	979,1	1 099,0	445,9	2 074,7	75,3	-1 497,0	-96,1	0,7	14,7	11,4	-10,7	22,3	1,7	-1,8	-1,7
<b>13 Ene</b>	497,0	983,2	1 098,2	451,1	2 054,3	72,0	-1 479,3	-93,6	-2,7	4,6	-0,3	3,3	-18,1	-2,6	17,2	2,4
<i>Feb</i>	501,0	989,2	1 100,4	458,9	2 031,0	68,2	-1 457,6	-93,6	3,8	5,6	1,9	7,2	-14,4	-4,6	13,8	0,0
<i>Mar</i>	508,0	990,7	1 106,4	474,7	2 033,3	67,9	-1 469,4	-94,5	6,8	1,1	5,7	15,5	3,6	-1,0	-12,5	-0,9
<i>Abr</i>	507,0	981,0	1 083,2	467,3	2 012,6	64,1	-1 460,9	-95,7	-0,9	-9,4	-22,8	-13,1	-19,3	-3,6	13,1	-1,3
<i>May</i>	512,4	983,5	1 076,4	472,4	1 997,0	65,7	-1 458,7	-96,4	5,4	2,4	-6,7	6,1	-15,2	1,6	0,8	-0,7
<i>Jun</i>	527,1	992,8	1 094,8	488,5	1 987,4	66,7	-1 447,7	-96,9	14,7	9,3	18,4	17,9	-6,7	1,2	5,9	-0,5
<i>Jul</i>	512,7	979,7	1 061,4	482,8	1 956,0	62,5	-1 439,9	-97,6	-14,3	-12,9	-33,2	-7,0	-31,8	-4,0	9,6	-0,6
<i>Ago</i>	515,3	983,6	1 069,3	478,6	1 950,9	61,4	-1 421,6	-97,8	2,6	3,8	7,8	-5,1	-2,7	-1,2	16,8	-0,2
<i>Sep</i>	P 514,5	977,1	1 061,5	477,2	1 941,4	65,1	-1 422,2	-97,9	-0,7	-6,4	-7,5	-3,8	-9,4	4,1	1,6	-0,1

Véanse notas al final del capítulo.

**1. PRINCIPALES INDICADORES ECONÓMICOS DE LA ZONA DEL EURO**

**1.14 Evolución de los agregados monetarios de la zona del euro y de la contribución de las IFM residentes en España (a)**

Porcentajes

	Tasa de crecimiento interanual de los agregados de la zona del euro (b)											Media de los tres últimos meses de la tasa de crecimiento interanual	PROMEMORIA: Tasa de crecimiento de la contribución de las IFM residentes en España (c)					
	M1		M2		M3		Crédito a residentes (d)				M3 (e)		M1 (e)	M2 (e)	M3 (e)	Crédito (d)		
	Zona del euro		Zona del euro		Zona del euro		AAPP	OSR								M3	AAPP	OSR
	SO	SD	SO	SD	SO	SD	UEM	del cual		Zona del euro								
	1	2	3	4	5	6	7	Ptimos. SO	Ptimos. SD									
<b>11</b>	2,20	1,90	2,00	1,90	1,70	1,70	3,18	0,37	0,90	0,90	1,47	1,50	-1,86	-5,24	-1,63	17,64	-2,33	
<b>12</b>	6,40	6,40	4,40	4,50	3,40	3,50	5,74	-0,78	-0,60	-0,60	3,67	3,70	-1,16	0,22	0,13	15,90	-5,66	
<b>12 Jun</b>	3,60	3,50	3,10	2,90	3,10	3,00	9,87	-0,57	-0,40	-0,40	2,80	2,77	0,04	-5,84	-2,56	31,18	-3,92	
<b>Jul</b>	4,60	4,60	3,30	3,40	3,40	3,50	9,72	-0,94	-0,40	-0,40	3,13	3,13	-1,94	-6,92	-4,13	29,02	-5,32	
<b>Ago</b>	5,00	4,90	3,10	3,00	2,80	2,70	8,52	-1,13	-0,60	-0,70	3,10	3,07	-1,61	-7,49	-5,45	28,67	-5,87	
<b>Sep</b>	5,50	5,20	3,30	3,10	2,90	2,80	8,74	-1,23	-0,90	-0,90	3,03	3,00	-0,57	-5,88	-3,61	31,04	-6,01	
<b>Oct</b>	6,00	6,40	4,10	4,30	3,80	3,90	9,25	-1,44	-0,80	-0,80	3,17	3,13	-0,00	-3,33	-2,11	28,69	-6,19	
<b>Nov</b>	6,40	6,40	4,50	4,40	3,80	3,70	8,40	-1,50	-0,80	-0,80	3,50	3,47	-1,62	-1,73	-0,79	27,20	-6,70	
<b>Dic</b>	6,40	6,40	4,40	4,50	3,40	3,50	5,74	-0,78	-0,60	-0,60	3,67	3,70	-1,16	0,22	0,13	15,90	-5,66	
<b>13 Ene</b>	6,40	6,50	4,30	4,40	3,40	3,50	4,47	-1,12	-0,90	-0,90	3,53	3,57	0,79	2,12	0,29	9,66	-5,61	
<b>Feb</b>	7,20	7,00	4,30	4,30	3,10	3,10	3,59	-1,14	-0,80	-0,80	3,30	3,37	1,46	1,69	-0,74	7,46	-6,03	
<b>Mar</b>	7,10	7,10	4,10	4,20	2,50	2,60	3,58	-0,90	-0,70	-0,70	3,00	3,07	1,44	1,35	-0,51	7,54	-6,26	
<b>Abr</b>	8,50	8,70	4,80	4,90	3,10	3,20	3,48	-0,91	-0,90	-0,90	2,90	2,97	2,51	1,73	-1,01	5,20	-6,39	
<b>May</b>	8,20	8,30	4,70	4,70	2,80	2,90	3,30	-1,02	-1,20	-1,20	2,80	2,90	2,48	2,95	-1,10	3,80	-6,43	
<b>Jun</b>	7,50	7,60	4,30	4,30	2,40	2,40	2,77	-1,11	-1,60	-1,60	2,77	2,83	1,28	2,86	-0,38	3,53	-6,87	
<b>Jul</b>	6,90	7,10	4,00	4,10	2,10	2,20	2,17	-1,16	-1,90	-1,90	2,43	2,50	2,74	5,01	0,61	3,80	-6,14	
<b>Ago</b>	7,30	6,80	4,30	4,00	2,50	2,30	2,12	-1,16	-2,00	-2,00	2,33	2,30	4,04	6,24	2,74	3,92	-5,19	
<b>Sep</b>	P 6,70	6,60	3,80	3,80	2,00	2,10	0,71	-1,10	-1,90	-1,90	2,20	2,20	4,22	4,94	0,22	1,27	-5,71	

TASAS DE CRECIMIENTO INTERANUAL AGREGADOS DE LA UEM

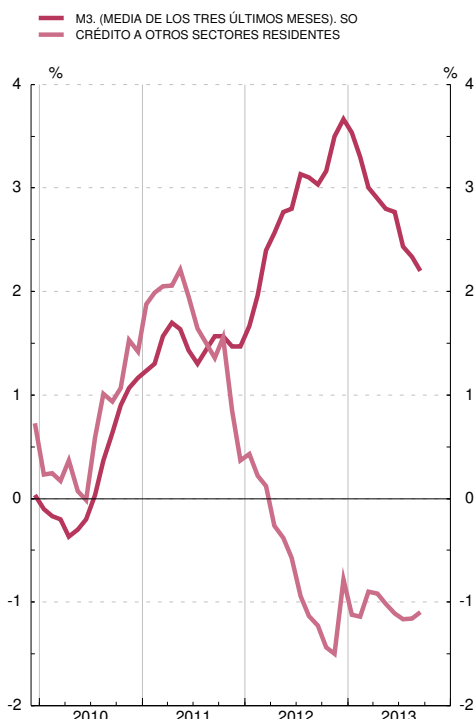

TASAS DE CRECIMIENTO INTERANUAL DE M3 Y VALOR DE REFERENCIA

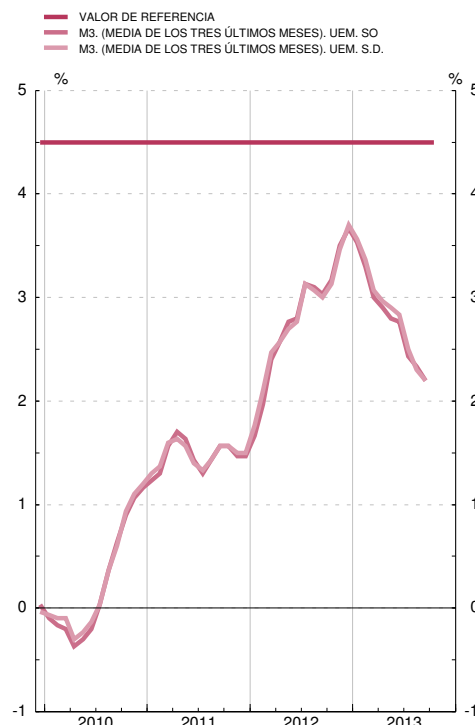

Véanse notas al final del capítulo.

1. PRINCIPALES INDICADORES ECONÓMICOS DE LA ZONA DEL EURO

1.15 Tipos de interés

Porcentajes

		Tipos de las operaciones de regulación monetaria del Eurosistema				Tipos del mercado monetario (a)			Tipos aplicados por las instituciones financieras monetarias a sectores residentes en la zona del euro (nuevas operaciones)							Rendimientos de la deuda pública (b)		
		Subastas: Operaciones de financiación		Facilidades permanentes		Depósitos (c) (d)			Depósitos				Préstamos			A tres años	A diez años	
		Principales	A plazo más largo	De crédito	De depósito	A un día (EONIA)	euríbor		A hogares			A sociedades no financieras		A hogares: tasa anual equivalente (e)		A socieda- des no fi- nancieras		
							A tres meses	A doce meses	A la vista	Hasta un año	A más de dos años	A la vista	Hasta un año	Crédito al consumo	Compra de vivienda	Hasta un año (f)		
		1	2	3	4	5	6	7	8	9	10	11	12	13	14	15	16	17
10	M	1,00	1,00	1,75	0,25	0,437	0,81	1,35	0,42	2,11	2,42	0,46	0,95	7,40	3,66	3,33	2,16	3,78
11	M	1,00	1,00	1,75	0,25	0,871	1,39	2,01	0,50	2,61	3,00	0,63	1,58	7,39	4,01	3,98	4,89	4,31
12	M	0,75	0,75	1,50	0,00	0,229	0,57	1,11	0,46	2,78	2,68	0,51	1,15	7,33	3,64	4,07	2,85	3,05
12	Oct	0,75	0,75	1,50	0,00	0,091	0,21	0,65	0,41	2,75	2,50	0,45	1,05	7,15	3,42	3,93	1,49	2,31
	Nov	0,75	0,75	1,50	0,00	0,079	0,19	0,59	0,40	2,73	2,35	0,43	1,03	7,13	3,35	3,90	1,49	2,25
	Dic	0,75	0,75	1,50	0,00	0,073	0,19	0,55	0,39	2,73	2,25	0,42	1,08	6,94	3,41	3,79	1,33	2,10
13	Ene	0,75	0,75	1,50	0,00	0,069	0,20	0,58	0,37	2,61	2,42	0,39	1,09	7,27	3,34	3,80	1,31	2,40
	Feb	0,75	0,75	1,50	0,00	0,068	0,22	0,59	0,36	2,44	2,29	0,40	1,05	7,25	3,35	3,83	1,41	2,86
	Mar	0,75	0,75	1,50	0,00	0,067	0,21	0,54	0,36	2,29	2,28	0,40	0,93	7,15	3,38	3,75	1,34	3,03
	Abr	0,75	0,75	1,50	0,00	0,081	0,21	0,53	0,34	2,33	2,25	0,38	0,96	7,06	3,38	3,86	1,17	2,86
	May	0,50	0,50	1,00	0,00	0,079	0,20	0,48	0,33	2,04	2,25	0,38	0,83	7,20	3,32	3,89	1,04	2,69
	Jun	0,50	0,50	1,00	0,00	0,086	0,21	0,51	0,32	1,88	2,12	0,38	0,83	7,07	3,25	3,73	1,42	3,07
	Jul	0,50	-	1,00	0,00	0,093	0,22	0,53	0,31	1,88	2,08	0,36	0,82	7,13	3,28	3,86	1,28	3,10
	Ago	0,50	0,50	1,00	0,00	0,082	0,23	0,54	0,30	1,81	2,05	0,37	0,70	7,15	3,31	3,72	1,25	3,10
	Sep	0,50	0,50	1,00	0,00	0,080	0,22	0,54	0,30	1,71	2,06	0,35	0,81	7,23	3,34	3,76	1,35	3,41
	Oct	0,50	0,50	1,00	0,00	0,093	0,23	0,54	...	...	...	...	...	...	...	...	1,19	3,16

OPERACIONES DE REGULACIÓN MONETARIA DEL EUROSISTEMA MERCADO MONETARIO Y DEUDA PÚBLICA

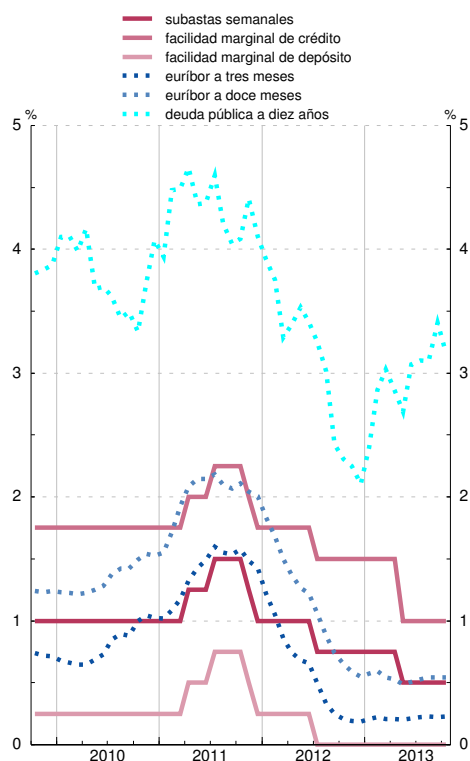

TIPOS APLICADOS POR LAS IFM A SECTORES RESIDENTES EN LA ZONA DEL EURO

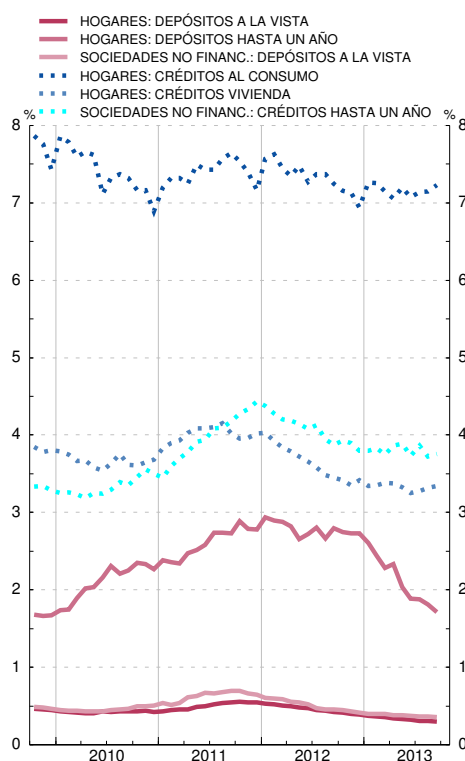

Véanse notas al final del capítulo.

1. PRINCIPALES INDICADORES ECONÓMICOS  
DE LA ZONA DEL EURO

1.16 Tipos de cambio (a)

Medias del período. Unidades de moneda nacional por ecu o euro (bilateral); Índice 1999 I = 100 (efectivo)

	Dólar estadou- nidense	Yen japonés	Franco suizo	Libra esterlina	Corona sueca	Corona danesa	Corona noruega	Dólar canadiense	Tipo de cambio efectivo del euro (b)	
									Nominal	Real
	1	2	3	4	5	6	7	8	9	10
<b>07</b>	1,371	161,3	1,643	0,684	9,25	7,45	8,02	1,469	106,2	106,4
<b>08</b>	1,471	152,3	1,587	0,797	9,62	7,46	8,23	1,560	109,3	108,4
<b>09</b>	1,394	130,3	1,510	0,891	10,62	7,45	8,73	1,585	110,6	109,0
<b>10</b>	1,326	116,4	1,381	0,858	9,54	7,45	8,00	1,365	103,6	101,5
<b>11</b>	1,392	111,0	1,233	0,868	9,03	7,45	7,79	1,376	103,4	100,6
<b>12</b>	1,285	102,6	1,205	0,811	8,71	7,44	7,48	1,285	97,9	95,1
<b>12 May</b>	1,279	102,0	1,201	0,804	8,99	7,43	7,57	1,292	98,1	95,2
<i>Jun</i>	1,253	99,3	1,201	0,806	8,87	7,43	7,54	1,287	97,2	94,6
<i>Jul</i>	1,229	97,1	1,201	0,788	8,55	7,44	7,46	1,246	95,4	92,9
<i>Ago</i>	1,240	97,6	1,201	0,789	8,28	7,45	7,32	1,231	95,3	92,6
<i>Sep</i>	1,286	100,5	1,209	0,798	8,49	7,45	7,39	1,258	97,2	94,4
<i>Oct</i>	1,297	102,5	1,210	0,807	8,61	7,46	7,41	1,280	97,8	95,0
<i>Nov</i>	1,283	103,9	1,205	0,804	8,61	7,46	7,34	1,279	97,3	94,6
<i>Dic</i>	1,312	109,7	1,209	0,812	8,65	7,46	7,35	1,298	98,7	96,0
<b>13 Ene</b>	1,329	118,3	1,229	0,833	8,62	7,46	7,38	1,319	100,4	97,7
<i>Feb</i>	1,336	124,4	1,230	0,862	8,51	7,46	7,42	1,348	101,7	98,8
<i>Mar</i>	1,296	123,0	1,227	0,860	8,35	7,46	7,49	1,329	100,2	97,6
<i>Abr</i>	1,303	127,5	1,220	0,851	8,44	7,46	7,54	1,327	100,5	98,0
<i>May</i>	1,298	131,1	1,242	0,849	8,57	7,45	7,56	1,326	100,6	98,2
<i>Jun</i>	1,319	128,4	1,232	0,852	8,68	7,46	7,74	1,360	101,6	99,0
<i>Jul</i>	1,308	130,4	1,237	0,862	8,66	7,46	7,88	1,362	101,5	99,0
<i>Ago</i>	1,331	130,3	1,234	0,859	8,70	7,46	7,94	1,385	102,2	99,7
<i>Sep</i>	1,335	132,4	1,234	0,842	8,68	7,46	7,97	1,382	102,0	99,5
<i>Oct</i>	1,363	133,3	1,232	0,847	8,75	7,46	8,12	1,413	...	...

Véanse notas al final del capítulo

## NOTAS A LOS CUADROS DEL CAPÍTULO 1. PRINCIPALES INDICADORES DE LA ZONA DEL EURO

### Cuadro 1.1

Fuentes: Eurostat y BCE (*Boletín Mensual*, «Estadísticas de la zona del euro»).

- Entre los componentes no se ha incluido la variación de existencias. Basados principalmente en el SEC 95.
- Las exportaciones y las importaciones comprenden bienes y servicios e incluyen los intercambios comerciales transfronterizos dentro de la zona del euro.
- Los datos de ocupados se basan en el SEC 95. Debido a diferencias de cobertura, los datos trimestrales no se corresponden totalmente con los anuales. Los datos de parados siguen las recomendaciones de la OIT.
- Miles de millones de ecus hasta final de 1998.

### Cuadro 1.2

Fuente: BCE, *Boletín Mensual*, «Estadísticas de la zona del euro».

- Datos no consolidados.
- Incluye las adquisiciones netas de objetos valiosos y activos no producidos.

### Cuadro 1.5

Fuente: Eurostat.

- Se ha revisado el año 2001 como consecuencia de la inclusión de los precios rebajados en los índices de España e Italia y de una nueva cesta de la compra en el índice de España.
- Incluidas bebidas alcohólicas y tabaco.
- Referido al índice del período 2006.

### Cuadro 1.6

Fuentes: Eurostat y BCE (*Boletín Mensual*, «Estadísticas de la zona del euro»).

- Datos correspondientes al SEC 95.
- No incluye los datos de Estonia.
- Diferencias entre la variación anual de la deuda bruta nominal consolidada y el déficit, en porcentaje del PIB.

### Cuadro 1.7

Fuentes: Eurostat y BCE (*Boletín Mensual*, «Estadísticas de la zona del euro»).

- Datos correspondientes al SEC 95.
- No incluye los datos de Estonia.

### Cuadro 1.8

Fuentes: BCE y elaboración propia.

- Incluye, además, la contrapartida de las transacciones monetarias de la Administración Central.

### Cuadro 1.9

Fuentes: BCE y elaboración propia.

### Cuadro 1.10

Fuente: BCE.

- Los datos corresponden a la composición por países de la zona del euro en sus distintas etapas.
- Incorpora los ajustes introducidos en determinados instrumentos (participaciones en fondos del mercado monetario, instrumentos del mercado monetario y valores distintos de acciones a menos de dos años), emitidos por IFM residentes en la zona del euro, con el fin de deducir la parte de tales emisiones que, por estar en poder de no residentes, no debe incluirse en M3. Estos ajustes, que no se habían podido introducir hasta el año 2001, por las limitaciones de las fuentes estadísticas, se han llevado a cabo en dos etapas y han supuesto la modificación de la serie histórica desde enero de 1999 inclusive. En la primera etapa (mayo de 2001) se revisó la parte correspondiente a las participaciones en los fondos del mercado monetario, y en la segunda (octubre de 2001), la correspondiente a los restantes instrumentos. Para más detalles, véase recuadro 1 del *Boletín Mensual del BCE* de noviembre de 2001. Por otra parte, para los datos desde junio de 2010 en adelante las cesiones temporales con Entidades de Contrapartida Central se han excluido del componente de la M3 "Cesiones temporales" y, de la misma forma, las adquisiciones temporales a través de Entidades de Contrapartida Central se han excluido de las contrapartidas de la M3, en concreto del concepto "Créditos a otros sectores residentes en la zona euro". Estas operaciones se han incluido ahora en la categoría residual "Resto".
- Incluye préstamos y valores.

### Cuadro 1.11

Fuente: BCE.

- Los datos corresponden a la composición por países de la zona del euro en sus distintas etapas.
- Véase nota (b) del Cuadro 1.10.
- Incluye préstamos y valores.

### Cuadro 1.12

Fuente: BCE.

- Los datos corresponden a la composición por países de la zona del euro en sus distintas etapas.
- Se puede obtener un detalle del método utilizado para el cálculo de las series desestacionalizadas en la publicación del BCE «Seasonal adjustment of monetary aggregates and HICP for the euro area», agosto 2000.
- Véase nota (b) del Cuadro 1.10.

### Cuadro 1.13

Fuente: BE.

- a. Los datos corresponden a la composición por países de la zona del euro en sus distintas etapas.
- b. Cuadro incluido entre los requerimientos del FMI en el contexto de las Normas Especiales de Distribución de Datos (NEDD).
- c. Véase nota (b) del Cuadro 1.10.
- d. Incluye créditos y valores.
- e. Estos agregados excluyen el efectivo en manos del público, que está incluido entre las contrapartidas. Desde enero de 2002 se ha calculado el efectivo en manos del público aplicando a los billetes de euro en circulación el porcentaje que se asigna al Banco de España de acuerdo con el sistema contable establecido en el Eurosistema (véase nota al balance de situación resumido que figura al final de este boletín), más las monedas en euros y los billetes y monedas en pesetas no cambiados a euros, menos las tenencias de efectivo de las IFM. Desde enero de 2003 se han excluido los billetes y monedas en pesetas no convertidos a euros.

### Cuadro 1.14

Fuentes: BCE y BE.

- a. Los datos corresponden a la composición por países de la zona del euro en sus distintas etapas.
- b. Tasas calculadas sobre operaciones (flujos ajustados).
- c. La contribución de las IFM residentes en España está referida a las series originales.
- d. Incluye préstamos y valores.
- e. Tasas calculadas sobre las contribuciones que excluyen el efectivo [véase nota (e) del Cuadro 1.13].

### Cuadro 1.15

Fuente: BCE, Boletín Mensual, «Estadísticas de la zona del euro», cuadros 1.2, 1.3, 4.5, 4.6 y 4.7.

- a. Los tipos mensuales y anuales son medias del periodo, excepto el tipo a un día hasta diciembre de 1998.
- b. Hasta diciembre de 1998, los rendimientos de la zona del euro a 3 años son datos a fin de periodo, y los rendimientos a 10 años son medias del periodo. A partir de entonces, todos los rendimientos son medias del periodo.
- c. Para fechas anteriores a enero de 1999, los tipos de interés sintéticos de la zona del euro se han calculado ponderando los tipos de interés nacionales por el PIB.
- d. A partir de enero de 1999, la columna 5 recoge el índice medio del tipo del euro a un día (EONIA); el resto de tipos de interés del mercado monetario son, a partir de enero de 1999, los tipos interbancarios de oferta de la zona del euro (euríbor).
- e. La tasa anual equivalente es la tasa media ponderada de todos los plazos, que es igual al coste total de los préstamos. Este coste total comprende un componente de tipo de interés y un componente de comisiones.
- f. Tipo de interés aplicado a préstamos hasta 1 millón de euros.

### Cuadro 1.16

Fuente: BCE, Boletín Mensual, «Estadísticas de la zona del euro», cuadros 8.1 y 8.2.

- a. Hasta diciembre de 1998, tipos de cambio del ecu (fuente: BPI); a partir de enero de 1999, tipos de cambio del euro.
- b. Los tipos de cambio efectivos del euro son índices calculados por el BCE basados en medias ponderadas de los tipos de cambio bilaterales del euro. Una variación positiva indica una apreciación del euro. Las ponderaciones se basan en el comercio de manufacturas con los principales socios comerciales de la zona, y captan los efectos de terceros mercados. El tipo de cambio efectivo real se calcula utilizando como deflactor el índice de precios de consumo (IPC). Para más información sobre el cálculo de los tipos de cambio efectivos, véanse las notas generales del Cuadro 8.1 del boletín mensual del BCE, que pueden descargarse de la dirección del BCE en Internet ([www.ecb.europa.eu](http://www.ecb.europa.eu)).

## CAPÍTULO 2 PRINCIPALES INDICADORES ECONÓMICOS

2. PRINCIPALES INDICADORES ECONÓMICOS

2.1 Contabilidad Nacional de España (a)  
Base 2008

(Última información disponible publicada por el INE el 29/08/13)

Tasas de variación interanual

	2011		2012				2013	
			I	II	III	IV	I	II
<b>A. PIB Y AGREGADOS DE LA DEMANDA</b>								
1. Gasto en consumo final (b)	-1,0	-3,3	-2,6	-3,4	-3,3	-3,9	-4,0	-3,0
1.1. Gasto en consumo final de los hogares y de las ISFLSH	-1,2	-2,8	-1,8	-3,1	-2,8	-3,5	-4,2	-3,1
1.2. Gasto en consumo final de las AAPP	-0,5	-4,8	-4,9	-4,4	-4,9	-5,0	-3,3	-2,4
2. Formación bruta de capital fijo	-5,4	-7,0	-6,0	-6,9	-7,5	-7,7	-7,5	-6,4
2.1. Activos fijos materiales	-6,3	-7,8	-6,8	-7,6	-8,6	-8,3	-8,2	-6,7
2.1.1. Construcción	-10,8	-9,7	-8,6	-9,3	-10,9	-10,0	-10,2	-10,5
2.1.2. Bienes de equipo y activos cultivados	5,3	-3,9	-2,9	-4,3	-3,8	-4,8	-4,1	0,4
2.2. Activos fijos inmateriales	7,8	2,9	3,6	2,6	4,8	0,4	-0,1	-2,4
3. Variación de existencias (c)	-0,1	0,0	-0,1	0,0	0,0	0,1	0,0	-0,0
4. DEMANDA NACIONAL (1 + 2 + 3) (d)	-2,0	-4,1	-3,4	-4,1	-4,2	-4,6	-4,6	-3,6
5. Exportaciones de bienes y servicios	7,6	2,1	0,1	0,5	3,3	4,4	3,6	9,2
5.1. Exportaciones de bienes	8,6	2,4	-0,9	0,5	3,2	6,5	5,2	12,7
5.2. Exportaciones de servicios	5,5	1,6	2,4	0,5	3,6	-0,2	0,1	2,0
Del cual: Consumo de no residentes en el territorio económico	6,4	-0,5	-0,1	-1,3	1,4	-2,0	1,1	1,9
6. Importaciones de bienes y servicios	-0,1	-5,7	-6,9	-7,7	-4,6	-3,5	-4,8	3,1
6.1. Importaciones de bienes	0,5	-7,2	-8,0	-10,1	-5,6	-4,9	-5,0	4,6
6.2. Importaciones de servicios	-2,2	-0,2	-3,0	1,4	-0,9	1,7	-3,9	-2,0
Del cual: Consumo de residentes en el resto del mundo	-4,9	-7,4	-9,4	-2,6	-9,2	-8,1	-4,4	-3,0
<b>7. PIB A PRECIOS DE MERCADO (4 + 5 - 6)</b>	<b>0,1</b>	<b>-1,6</b>	<b>-1,2</b>	<b>-1,6</b>	<b>-1,7</b>	<b>-2,1</b>	<b>-2,0</b>	<b>-1,6</b>
<b>B. PRECIOS Y COSTES</b>								
1. Deflactor del consumo final de los hogares y de las ISFLSH	2,5	2,5	2,1	2,4	2,3	3,0	1,7	1,5
2. Deflactor del PIB	0,0	-0,0	-0,1	-0,1	0,2	-0,0	0,9	0,7
3. Remuneración por asalariado	1,3	0,2	1,7	0,8	0,7	-2,3	-0,3	-0,1
4. Costes laborales unitarios	-1,0	-3,0	-1,4	-2,8	-2,4	-5,3	-2,9	-2,3
<b>C. MERCADO DE TRABAJO</b>								
1. Puestos de trabajo equivalentes a tiempo completo								
1.1. Ocupados	-2,2	-4,8	-4,3	-5,1	-4,7	-5,0	-4,5	-3,8
1.1.1. Asalariados	-2,1	-5,8	-4,9	-5,9	-6,0	-6,3	-5,6	-4,9
1.1.2. Autónomos	-3,3	1,7	-0,1	-0,2	3,9	3,2	2,2	3,2

(Latest released INE information as at 29/08/13)

2.1 National Accounts of Spain (a)

Base year 2008

Annual percentage changes

2. MAIN ECONOMIC INDICATORS



## 2. PRINCIPALES INDICADORES ECONÓMICOS

### 2.1 Contabilidad Nacional de España (cont.) (a) Base 2008

(Última información disponible publicada por el INE el 29/08/13)

Miliones de euros

Pro memoria: A. PIB pm a precios corrientes (e)	2011		2012				2013		Memorandum items: A. GDP at current market prices (e)
	1 029 002	...	I	II	III	IV	I	II	
A.1 Serie corregida de efectos estacionales y calendario . . . . .	1 029 002	...	259 006	257 822	257 160	255 014	256 041	255 298	A.1 Seasonally- and working-day-adjusted series
A.2 Serie de datos brutos . . . . .	1 029 002	...	253 787	264 787	247 746	262 682	249 366	262 370	A.2 Original data series

(Latest released INE information as at 29/08/13)

### 2.1 National Accounts of Spain (cont d) (a) Base year 2008

EUR millions

## 2. MAIN ECONOMIC INDICATORS

Fuente: INE. / Source: INE.

- (a) Series oficiales de la CNE elaboradas según el SEC 95. Salvo indicación en contrario, series corregidas de efectos estacionales y de calendario (véase nota e). / Official National Accounts of Spain (CNE) series, compiled according to ESA 95. Unless indicated otherwise, the series are seasonally- and working-day-adjusted data (see Note e).
- (b) El gasto en consumo final puede realizarse en el territorio económico o en el resto del mundo (SEC 95, 3.75). Luego incluye el consumo de los residentes en el resto del mundo, que, posteriormente, se deduce en la rúbrica Importaciones de bienes y servicios. / Final consumption expenditure may take place on the domestic territory or abroad (ESA 95, 3.75). It therefore includes residents' consumption abroad, which is subsequently deducted in Imports of goods and services.
- (c) Aportación al crecimiento del PIB. / Contribution to GDP growth rate.
- (d) Demanda de los residentes dentro y fuera del territorio económico. / Residents' demand within and outside the economic territory.
- (e) El INE publica en el marco del SEC 95, en la Base 2008, además de la serie de datos brutos, una serie trimestral del PIB y sus componentes, resultado de la aplicación a los datos brutos de determinados filtros estadísticos. Serie corregida de efectos estacionales y de calendario, en la que se ha eliminado el componente estacional y se ha ajustado el número de días laborables. / INE publishes, in the framework of ESA 95, and in base year 2008 terms, not only its original data, but also a quarterly series of GDP and its components, obtained by applying certain statistical filters to the original series. Seasonally- and working-day-adjusted series.

## 2. PRINCIPALES INDICADORES ECONÓMICOS

## 2.2 Economía nacional (consolidada). Cuenta de operaciones no financieras (a) Base 2008

(Última información disponible publicada por el INE el 29/08/13)

Millones de euros

	2011	2012	2012 I	2012 II	2012 III	2012 IV	2013 I	2013 II
<b>1. PIB a precios de mercado</b> . . . . .	1 046 327	1 029 002	253 787	264 787	247 746	262 682	249 366	262 370
<b>2. Remuneración de asalariados</b> . . . . .	-158	20	1	-12	5	26	47	69
Del resto del mundo . . . . .	1 409	1 577	392	399	418	368	448	487
Al resto del mundo (-) . . . . .	-1 567	-1 557	-391	-411	-413	-342	-401	-418
<b>3. Impuestos sobre la producción y las importaciones al resto del mundo (-)</b> . . . . .	-3 525	-2 764	-1 045	-668	-663	-388	-926	-675
<b>4. Subvenciones del resto del mundo</b> . . . . .	6 121	6 068	477	498	152	4 941	438	446
<b>5. Rentas de la propiedad</b> . . . . .	-23 543	-15 304	-5 578	-3 656	-3 445	-2 625	-3 014	-2 314
Del resto del mundo . . . . .	43 788	37 790	8 597	10 770	8 270	10 153	7 464	8 562
Al resto del mundo (-) . . . . .	-67 331	-53 094	-14 175	-14 426	-11 715	-12 778	-10 478	-10 876
<b>6. Transferencias corrientes</b> . . . . .	-9 547	-8 138	-3 822	-1 652	-1 600	-1 064	-2 888	-1 811
Del resto del mundo . . . . .	13 439	13 697	2 787	3 134	3 389	4 387	3 596	3 393
Al resto del mundo (-) . . . . .	-22 986	-21 835	-6 609	-4 786	-4 989	-5 451	-6 484	-5 204
<b>7. Renta nacional disponible (1 a 6)</b> . . . . .	1 015 675	1 008 884	243 820	259 297	242 195	263 572	243 023	258 085
<b>8. Gasto en consumo final (-)(b)</b> . . . . .	-835 041	-818 081	-207 046	-205 895	-194 161	-210 979	-200 896	-201 710
<b>9. Ahorro nacional bruto (7 + 8)</b> . . . . .	180 634	190 803	36 774	53 402	48 034	52 593	42 127	56 375
<b>10. Transferencias de capital</b> . . . . .	5 791	6 645	996	1 275	1 568	2 806	1 391	2 363
Del resto del mundo . . . . .	6 512	7 292	1 127	1 432	1 737	2 996	1 552	2 510
Al resto del mundo (-) . . . . .	-721	-647	-131	-157	-169	-190	-161	-147
<b>11. Adquisiciones menos cesiones de activos no financieros no producidos</b> . . . . .	-376	-70	-78	-57	-16	81	-135	-86
<b>12. Formación bruta de capital (-)</b> . . . . .	-222 276	-203 256	-50 882	-57 290	-46 776	-48 308	-45 221	-51 601
<b>13. Capacidad (+) o necesidad (-) de financiación de la nación (9 a 12)</b> . . . . .	-36 227	-5 878	-13 190	-2 670	2 810	7 172	-1 838	7 051
<b>14. Capacidad (+) o necesidad (-) de financiación de la nación en % del PIBpm (13/1)*100 (c)</b> . . . . .	-3,46	-0,57	-1,28	-0,26	0,27	0,70	-0,18	0,69

(Latest released INE information as at 29/08/13)

## 2.2 Total economy (consolidated). Non-financial transactions account (a) Base year 2008

Fuente: INE. / Source: INE

(a) Series oficiales según SEC 95 (Base 2008), Cuenta del Resto del mundo y agregados macroeconómicos. Series de datos brutos. / Official National Accounts of Spain series compiled according to ESA 95 (Base 2008), rest of the world account and macroeconomic aggregates Original data series.

(b) El gasto en consumo final puede realizarse en el territorio económico o en el resto del mundo (SEC 95, 3.75). Luego incluye el consumo de los residentes en el resto del mundo, que, posteriormente, se deduce en la rúbrica Importaciones de bienes y servicios. / Final consumption expenditure may take place on the domestic territory or abroad (ESA 95, 3.75). It therefore includes residents' consumption abroad, which is subsequently deducted in Imports of goods and services.

(c) Los porcentajes de los trimestres se calculan: 1) Cuando se dispone del PIB de los cuatro trimestres del año en cuestión se toma como referencia el PIB del año; 2) Cuando no se dispone del PIB de los cuatro trimestres del año en cuestión se toma como referencia el PIB anual que resulta de agregar el PIB trimestral de los últimos cuatro trimestres. / The quarterly percentages are calculated: 1) When the GDP for the four quarters of the year in question is available, using the GDP for the year; 2) when the GDP for the four quarters of the year in question is not available, using the quarterly GDP figures for the last four quarters.

## 2. MAIN ECONOMIC INDICATORS EUR millions

2. PRINCIPALES INDICADORES ECONÓMICOS

2.3 Economía nacional. Cuentas corrientes y de capital  
Detalle por sectores institucionales. (Primera parte)  
Base 2008

Período de referencia: 2012 (Última información disponible publicada por el INE el 2/10/13)

Millones de euros

	Economía nacional (no consolidada)/ National economy (non-consolidated) (S.1)	Instituciones financieras/ Financial institutions (S.12)	Administraciones públicas/ General government (S.13)	Sociedades no financieras/ Non-financial corporations (S.11)	Hogares e instituciones sin fines de lucro/ Households and non-profit institutions (S.14,15)	Operaciones no realizadas/ Unrecorded transactions	Operaciones entre sectores residentes/ Transactions between resident sectors	Economía nacional (consolidada)/ National economy (consolidated) (S.17)	Resto del mundo/ Rest of the world (S.2)	Total (S.1+S.2)
<b>I. CAPACIDAD (+) /NECESIDAD (-) DE FINANCIACIÓN (II - III)</b>	<b>1</b>	<b>2</b>	<b>3</b>	<b>4</b>	<b>5</b>	<b>6</b>	<b>7</b>	<b>8</b>	<b>9</b>	<b>10</b>
<b>II. RECURSOS</b>	<b>3 457 721</b>	<b>260 098</b>	<b>505 227</b>	<b>1 439 314</b>	<b>1 283 642</b>	<b>84 783</b>	<b>718 099</b>	<b>2 739 622</b>	<b>395 654</b>	<b>3 853 375</b>
1. Producción de bienes y servicios	2 102 356	66 812	194 613	1 383 624	372 525	84 783	-	2 102 356	-	2 102 356
2. Importaciones de bienes y servicios	-	-	-	-	-	-	-	328 342	328 342	328 342
3. Remuneración de asalariados	482 627	-	-	-	482 627	-	-	482 627	1 557	484 184
4. Impuestos netos de subvenciones sobre producción e importaciones	97 282	-	97 282	-	-	-	-	97 282	-3 304	93 978
5. Rentas de la propiedad	220 239	127 145	10 422	33 152	49 520	-	182 449	37 790	53 094	273 333
6. Transferencias corrientes	534 246	27 740	247 384	13 259	245 863	-	520 549	13 697	21 835	556 081
7. Transferencias sociales en especie	131 750	-	-	-	131 750	-	131 750	-	-	131 750
8. Ajuste por la variación de la participación neta de los hogares en los fondos de pensiones	-1 302	-	-	-	-1 302	-	-1 302	-	-	-1 302
9. Transferencias de capital a cobrar	49 994	39 264	1 468	5 683	3 579	-	42 702	7 292	1 422	51 416
10. Transferencias de capital a pagar (-)	-44 129	-863	-45 942	3 596	-920	-	-42 707	-1 422	-7 292	-51 421
<b>III. EMPLEOS</b>	<b>3 460 086</b>	<b>193 949</b>	<b>528 195</b>	<b>1 427 819</b>	<b>1 258 537</b>	<b>84 783</b>	<b>713 811</b>	<b>2 746 275</b>	<b>389 001</b>	<b>3 849 087</b>
1. Consumos intermedios	1 073 354	26 677	58 727	873 531	114 420	-	-	1 073 354	-	1 073 354
2. Exportaciones de bienes y servicios	-	-	-	-	-	-	-	336 007	336 007	336 007
3. Remuneración de asalariados	482 607	20 866	115 213	299 397	47 131	-	-	482 607	1 577	484 184
4. Impuestos netos de subvenciones sobre producción e importaciones	93 978	4 019	312	3 953	911	84 783	-	93 978	-	93 978
5. Rentas de la propiedad	235 543	102 681	31 200	80 421	21 241	-	182 449	53 094	37 790	273 333
6. Transferencias corrientes	542 384	32 351	183 003	42 574	284 456	-	520 549	21 835	13 697	556 081
7. Transferencias sociales en especie	131 750	-	121 234	-	10 516	-	131 750	-	-	131 750
8. Gasto en consumo final/Consumo final efectivo	818 081	-	86 439	-	731 642	-	-	818 081	-	818 081
9. Ajuste por la variación de la participación neta de los hogares en los fondos de pensiones	-1 302	-1 302	-	-	-	-	-1 302	-	-	-1 302
10. Formación bruta de capital fijo	197 495	8 657	17 600	122 787	48 451	-	-	197 495	-	197 495
11. Adquisiciones menos cesiones de activos no financieros no producidos	70	-	906	31	-867	-	-	70	-70	-
12. Variedades y adq. netas de objetos valiosos	5 761	-	-	5 125	636	-	-	5 761	-	5 761

Reference period: 2012 (Information of the INE as at 2/10/13)

2.3 Total economy. Current and capital accounts  
by institutional sector  
Base year 2008

EUR millions

2. MAIN ECONOMIC INDICATORS

2. PRINCIPALES INDICADORES ECONÓMICOS

2.3 Economía nacional. Cuentas corrientes y de capital  
Detalle por sectores institucionales. (cont.)  
Base 2008

Período de referencia: 2012 (Última información disponible publicada por el INE el 2/10/13)

Miliones de euros

	1	2	3	4	5	6	7	8	9	10
	Economía nacional (no consolidada)/ National economy (non-consolidated) (S.1)	Instituciones financieras/ Financial institutions (S.12)	Administraciones Públicas/ General government (S.13)	Sociedades no financieras/ Non-financial corporations (S.11)	Hogares e instituciones sin fines de lucro/ Households and non-profit institutions (S.14,15)	Operaciones no realizadas/ Unrecorded transactions	Operaciones entre sectores residentes/ Transactions between resident sectors	Economía nacional (consolidada)/ National economy (consolidated) (S.17)	Resto del mundo/ Rest of the world (S.2)	Total (S.1+S.2)
<b>IV. SALDOS CONTABLES</b>										
1. Cuenta de producción: PIB/Valor añadido bruto . . . . .	1 029 002	40 135	135 886	510 093	258 105	84 783	-	1 029 002	-	-
2. Cuenta de explotación: Excedente bruto de explotación y renta mixta bruta . . . . .	452 417	15 250	20 361	206 743	210 063	-	-	452 417	-	-
3. Cuenta de asignación de la renta primaria: Renta Nacional Bruta (RNB)/saldo de rentas primarias bruto . . . . .	1 017 022	39 714	96 865	159 474	720 969	-	-	1 017 022	-	-
4. Cuenta de distribución secundaria de la Renta: RNB/Renta disponible bruta . . . . .	1 008 884	35 103	161 246	130 159	682 376	-	-	1 008 884	-	-
5. Cuenta de redistribución de la renta en especie: RNDAB/Renta disponible ajustada bruta . . . . .	1 008 884	35 103	40 012	130 159	803 610	-	-	1 008 884	-	-
6. Cuenta de bienes y servicios, y de operaciones corrientes del resto del mundo: 6.1. Saldo de intercambios exteriores de bienes y servicios . . . . .	-	-	-	-	-	-	-	-	-7 665	-
6.2. Saldo de operaciones corrientes con el exterior . . . . .	-	-	-	-	-	-	-	-	12 453	-
7. Cuenta de utilización de la renta disponible: ANB/Ahorro bruto . . . . .	190 803	36 405	-46 427	130 159	70 666	-	-	190 803	-	-
8. Cuenta de adquisiciones de activos no financieros: capacidad (+)/necesidad (-) de financiación . . . . .	-6 658	66 149	-109 407	11 495	25 105	-	-	-6 658	6 658	-

IV. BALANCING ITEMS

1. Production account: GDP/Gross value added
2. Generation of income account: Gross operating surplus and mixed income
3. Allocation of primary income account: GNI/Gross balance of primary income
4. Secondary distribution of income account: GNDI/Gross disposable income
5. Redistribution of income in kind account: GNADI/Gross adjusted disposable income
6. Accounts of goods and services, and current transactions of the rest of the world: 6.1. External balance of goods and services 6.2. Current external balance
7. Use of income account: GNS/Gross saving
8. Acquisition of non-financial assets account: Net lending (+) or net borrowing (-)

Reference period: 2012 (Information of the INE as at 2/10/13)  
2.3 Total economy. Current and capital accounts  
by institutional sector (cont'd)  
Base Year 2008

2. MAIN ECONOMIC INDICATORS  
EUR millions

Fuente: INE, IGAE y estimación del BE. / Source: INE, IGAE and BE estimates.

2. PRINCIPALES INDICADORES ECONÓMICOS

2.4 Cuentas de operaciones financieras. Detalle por sectores institucionales

Periodo de referencia: 2013-II (Última información disponible publicada en 21/10/2013)

Miliones de euros

	TOTAL ECONOMÍA (no consolidada) (S.1)	Instituciones financieras (S.12)/ Financial institutions (S.12)	Administraciones públicas (S.13)/ General government (S.13)	Sociedades no financieras (S.11)/ Non-financial corporations (S.11)	Hogares e instituciones sin fines de lucro (S.14.5)/ Households and non-profit institutions (S.14.5)	Operaciones entre residentes/ Transactions between residents sectors	TOTAL ECONOMÍA (consolidada) (S.1*)/ TOTAL ECONOMY (consolidated) (S.1*)	RESTO DEL MUNDO (S.2)/ REST OF THE WORLD (S.2)	Total/ Total	I. NET ACQUISITION OF FINANCIAL ASSETS (F)
	1=2+5	2	3	4	5	6	7=1+6	8	9=1+8	
<b>I. ADQUISICIONES NETAS DE ACTIVOS FINANCIEROS (F)</b>	<b>-125 164</b>	<b>-144 054</b>	<b>14 741</b>	<b>-11 974</b>	<b>16 124</b>	<b>-106 137</b>	<b>-19 027</b>	<b>-26 076</b>	<b>-151 240</b>	<b>I. NET ACQUISITION OF FINANCIAL ASSETS (F)</b>
1. Oro monetario y DEG (F.1)	-2	-2	-	-	-	-	-2	2	-	1. Monetary gold and SDRs (F.1)
2. Efectivo y depósitos (F.2)	-74 574	-86 566	-3 148	1 243	13 898	-63 300	-11 274	-24 334	-98 907	2. Currency and deposits (F.2)
2.1. Efectivo (F.21)	-679	-826	-	-29	176	-686	7	-	1 653	2.1. Currency (F.21)
2.2. Depósitos transferibles (F.22)	15 086	-8 369	3 154	3 245	17 056	15 086	-	834	15 920	2.2. Transferable deposits (F.22)
2.3. Otros depósitos (F.23)	-88 981	-77 372	-6 301	-1 974	-3 334	-77 700	-11 281	-27 499	-116 480	2.3. Other deposits (F.23)
3. Valores distintos de acciones (F.3)	-30 498	-6 745	-991	-7 505	-15 257	-20 931	-9 567	-10 567	-41 065	3. Securities other than shares (F.3)
3.1. Valores a corto plazo (F.331)	-9 653	-3 731	-12	-2 635	-3 275	-9 653	-	4 369	-5 284	3.1. Short term (F.331)
3.2. Valores a largo plazo (F.332)	-21 127	-5 357	-993	-2 795	-11 982	-10 853	-10 274	-17 066	-38 193	3.2. Long term (F.332)
3.3. Derivados financieros (F.32)	281	2 343	14	-2 075	-	-426	707	2 130	2 412	3.3. Financial derivatives (F.32)
4. Préstamos (F.4)	-45 386	-59 105	16 493	-2 773	-	-48 492	3 106	5 887	-39 499	4. Loans (F.4)
5. Acciones y otras participaciones (F.5)	37 176	15 330	-1 167	6 798	16 214	29 702	7 474	3 148	40 323	5. Shares and other equity (F.5)
5.1. Acciones (F.511/2)	30 905	14 626	-1 604	4 922	12 960	25 952	4 953	3 810	30 259	5.1. Shares (F.511/2)
5.2. Otras participaciones (exc. fondos) (F.513)	1 025	604	432	593	-	-1 496	2 521	3 106	4 835	5.2. Other equity (excluding mutual funds) (F.513)
5.3. Participac. en fondos de inversión (F.52)	5 246	704	-	1 282	3 254	5 246	-	-17	5 229	5.3. Mutual funds shares (F.52)
6. Reservas técnicas de seguros (F.6)	-1 005	-18	-	-585	-403	-1 024	18	-80	-1 085	6. Insurance technical reserves (F.6)
7. Otras cuentas pendientes de cobro (F.7)	-10 874	-6 948	3 554	-9 151	1 671	-2 093	-8 782	-133	-11 007	7. Other accounts receivable (F.7)
<b>TOTAL (=I-II+III)</b>	<b>-125 164</b>	<b>-144 054</b>	<b>14 741</b>	<b>-11 974</b>	<b>16 124</b>	<b>-106 137</b>	<b>-19 027</b>	<b>-26 076</b>	<b>-151 240</b>	<b>TOTAL (=I-II+III)</b>
<b>II. OPERACIONES FINANCIERAS NETAS (=I-III) (B.9)</b>	<b>7 051</b>	<b>8 974</b>	<b>-27 093</b>	<b>7 250</b>	<b>17 920</b>	<b>-</b>	<b>7 051</b>	<b>-7 051</b>	<b>-</b>	<b>II. NET FINANCIAL TRANSACTIONS (=I-III) (B.9)</b>
<b>III. PASIVOS NETOS CONTRAÍDOS (F)</b>	<b>-132 215</b>	<b>-153 028</b>	<b>41 834</b>	<b>-19 224</b>	<b>-1 797</b>	<b>-106 137</b>	<b>-26 078</b>	<b>-19 025</b>	<b>-151 240</b>	<b>III. NET INCURRENCE OF LIABILITIES (F)</b>
1. Efectivo y depósitos (F.2)	-87 633	-87 635	2	-	-	-63 300	-24 334	-11 274	-98 907	1. Currency and deposits (F.2)
1.1. Efectivo (F.21)	1 646	1 644	2	-	-	-686	2 332	7	1 653	1.1. Currency (F.21)
1.2. Depósitos transferibles (F.22)	15 920	15 920	-	-	-	15 086	834	-	15 920	1.2. Transferable deposits (F.22)
1.3. Otros depósitos (F.23)	-105 199	-105 199	-	-	-	-77 700	-27 499	-11 281	-116 480	1.3. Other deposits (F.23)
2. Valores distintos de acciones (F.3)	-31 498	-67 408	33 854	2 056	-	-20 931	-10 567	-9 567	-41 065	2. Securities other than shares (F.3)
2.1. Valores a corto plazo (F.331)	-5 284	-5 407	-75	198	-	-9 653	4 369	-	-5 284	2.1. Short term (F.331)
2.2. Valores a largo plazo (F.332)	-27 918	-63 846	33 929	1 999	-	-10 853	-17 066	-10 274	-38 193	2.2. Long term (F.332)
2.3. Derivados financieros (F.32)	1 705	1 846	-	-141	-	-426	2 130	707	2 412	2.3. Financial derivatives (F.32)
3. Préstamos (F.4)	-42 605	-21 485	1 921	-19 751	-3 290	-48 492	5 887	3 106	-39 499	3. Loans (F.4)
4. Acciones y otras participaciones (F.5)	32 850	23 032	-	9 817	29 702	29 702	3 148	7 474	40 323	4. Shares and other equity (F.5)
4.1. Acciones (F.511/2)	25 306	19 286	-	6 020	-	25 952	-645	4 953	30 259	4.1. Shares (F.511/2)
4.2. Otras participaciones (exc. fondos) (F.513)	2 315	-1 483	-	3 797	-	-1 496	3 810	2 521	4 835	4.2. Other equity (excluding mutual funds) (F.513)
4.3. Participac. en fondos de inversión (F.52)	5 229	5 229	-	-	-	5 246	-17	-	5 229	4.3. Mutual funds shares (F.52)
5. Reservas técnicas de seguros (F.6)	-1 103	-1 103	-	-	-	-1 024	-	18	-1 085	5. Insurance technical reserves (F.6)
6. Otras cuentas pendientes de pago (F.7)	-2 226	1 571	6 057	-11 346	1 493	-2 093	-133	-8 782	-11 007	6. Other accounts payable (F.7)

Reference period: 2013 Q2 (Information made available on 21/10/2013)

2.4 Financial transactions account. Detail by institutional sector

EUR millions

2. MAIN ECONOMIC INDICATORS

2. PRINCIPALES INDICADORES ECONÓMICOS

2.5 Balances financieros. Detalle por sectores institucionales

Periodo de referencia: 2013-II (Última información disponible publicada en 21/10/2013)

Millones de euros

	TOTAL ECONOMÍA (no consolidada) (S.1)/ TOTAL ECONOMY (non-consolidated) (S.1)	Instituciones financieras (S.12)/ Financial institutions (S.12)	Administraciones públicas (S.13)/ General government (S.13)	Sociedades no financieras (S.11)/ Non-financial corporations (S.11)	Hogares e instituciones sin fines de lucro (S.14/5)/ Households and non-profit institutions (S.14/5)	Operaciones entre sectores residentes/ Transactions between residents sectors	TOTAL ECONOMÍA (consolidada) (S.1*)/ TOTAL ECONOMY (consolidated) (S.1*)	RESTO DEL MUNDO (S.2)/ REST OF THE WORLD (S.2)	Total/ Total	I. OUTSTANDING FINANCIAL ASSETS (AF)
	1=2+5	2	3	4	5	6	7=1+6	8	9=1+8	
<b>I. ACTIVOS FINANCIEROS (AF)</b>	<b>9 212 734</b>	<b>4 787 055</b>	<b>610 433</b>	<b>2 012 804</b>	<b>1 802 443</b>	<b>7 850 683</b>	<b>1 362 053</b>	<b>2 273 234</b>	<b>11 485 969</b>	<b>I. OUTSTANDING FINANCIAL ASSETS (AF)</b>
1. Oro monetario y DEG (AF.1)	11 420	11 420	-	-	-	-	11 420	-11 420	2 989 019	1. Monetary gold and SDRs (AF.1)
2. Efectivo y depósitos (AF.2)	2 372 453	1 152 207	99 120	243 174	877 952	2 121 954	250 499	616 566	2 989 019	2. Currency and deposits (AF.2)
2.1. Efectivo (AF.21)	96 688	6 414	-	4 978	85 296	96 511	178	-	103 346	2.1. Currency (AF.21)
2.2. Depósitos transferibles (AF.22)	546 137	61 953	43 490	111 690	329 004	546 137	-	11 932	558 069	2.2. Transferable deposits (AF.22)
2.3. Otros depósitos (AF.29)	1 729 628	1 083 840	55 630	126 506	463 652	1 479 307	250 321	597 976	2 327 605	2.3. Other deposits (AF.29)
3. Valores distintos de acciones (AF.3)	1 479 564	1 315 196	75 290	54 967	34 111	1 220 542	259 021	629 343	2 108 906	3. Securities other than shares (AF.3)
3.1. Valores a corto plazo (AF.331)	88 027	69 636	7 203	5 629	5 559	88 027	-	42 412	130 439	3.1. Short term (AF.331)
3.2. Valores a largo plazo (AF.332)	1 352 771	1 205 237	68 086	50 896	28 552	1 118 496	234 275	585 354	1 918 125	3.2. Long term (AF.332)
3.3. Derivados financieros (AF.32)	38 765	40 323	-	-1 558	-	14 019	24 747	21 577	60 342	3.3. Financial derivatives (AF.32)
4. Préstamos (AF.4)	2 327 242	1 814 960	208 787	303 494	-	2 104 824	222 417	427 447	2 754 689	4. Loans (AF.4)
5. Acciones y otras participaciones (AF.5)	2 010 856	390 528	140 380	924 837	555 111	1 454 930	555 926	562 966	2 573 822	5. Shares and other equity (AF.5)
5.1. Acciones (AF.511/2)	1 302 504	365 671	42 432	533 998	360 403	885 099	417 405	299 473	1 801 976	5.1. Shares (AF.511/2)
5.2. Otras participaciones (exc. fondos) (AF.513)	544 265	9 299	97 644	364 630	72 692	405 743	138 522	261 200	805 465	5.2. Other equity (excluding mutual funds) (AF.513)
5.3. Participac. en fondos de inversión (AF.52)	164 088	15 558	-	26 209	122 017	164 088	-	2 293	166 381	5.3. Mutual funds shares (AF.52)
6. Reservas técnicas de seguros (AF.6)	325 874	17 567	-	31 772	276 536	320 058	5 816	4 578	330 452	6. Insurance technical reserves (AF.6)
7. Otras cuentas pendientes de cobro (AF.7)	685 327	85 177	88 856	454 561	58 732	628 374	56 952	43 754	729 080	7. Other accounts receivable (AF.7)
<b>TOTAL (=I+II+III)</b>	<b>9 212 734</b>	<b>4 787 055</b>	<b>610 433</b>	<b>2 012 804</b>	<b>1 802 443</b>	<b>7 850 683</b>	<b>1 362 053</b>	<b>2 273 234</b>	<b>11 485 969</b>	<b>TOTAL (=I+II+III)</b>
<b>II. ACTIVOS FINANCIEROS NETOS (=I-III) (BF.90)</b>	<b>-922 602</b>	<b>170 015</b>	<b>-671 527</b>	<b>-1 343 730</b>	<b>922 640</b>	<b>-</b>	<b>-922 602</b>	<b>922 602</b>	<b>-</b>	<b>II. NET FINANCIAL ASSETS (=I-III) (BF.90)</b>
<b>III.PASIVOS (AF)</b>	<b>10 135 337</b>	<b>4 617 040</b>	<b>1 281 959</b>	<b>3 356 535</b>	<b>879 803</b>	<b>7 850 683</b>	<b>2 284 654</b>	<b>1 350 632</b>	<b>11 485 969</b>	<b>III. OUTSTANDING LIABILITIES (AF)</b>
1. Efectivo y depósitos (AF.2)	2 738 520	2 734 846	3 674	-	-	2 121 954	616 566	250 499	2 989 019	1. Currency and deposits (AF.2)
1.1. Efectivo (AF.21)	103 168	99 494	3 674	-	-	96 511	6 657	178	103 346	1.1. Currency (AF.21)
1.2. Depósitos transferibles (AF.22)	558 069	558 069	-	-	-	546 137	11 932	-	558 069	1.2. Transferable deposits (AF.22)
1.3. Otros depósitos (AF.29)	2 077 283	2 077 283	-	-	-	1 479 307	597 976	250 321	2 327 605	1.3. Other deposits (AF.29)
2. Valores distintos de acciones (AF.3)	1 849 885	985 283	834 266	30 335	-	1 220 542	629 343	259 021	2 108 906	2. Securities other than shares (AF.3)
2.1. Valores a corto plazo (AF.331)	130 439	39 765	89 581	1 093	-	88 027	42 412	-	130 439	2.1. Short term (AF.331)
2.2. Valores a largo plazo (AF.332)	1 683 850	920 823	744 685	18 342	-	1 118 496	565 354	234 275	1 918 125	2.2. Long term (AF.332)
2.3. Derivados financieros (AF.32)	35 596	24 696	-	10 900	-	14 019	21 577	24 747	60 342	2.3. Financial derivatives (AF.32)
3. Préstamos (AF.4)	2 532 271	79 749	343 260	1 292 169	817 093	2 104 824	427 447	222 417	2 754 689	3. Loans (AF.4)
4. Acciones y otras participaciones (AF.5)	2 017 996	436 615	-	1 581 281	-	1 454 930	562 966	555 926	2 573 822	4. Shares and other equity (AF.5)
4.1. Acciones (AF.511/2)	1 184 571	225 245	-	959 326	-	885 099	299 473	417 405	1 601 976	4.1. Shares (AF.511/2)
4.2. Otras participaciones (exc. fondos) (AF.513)	666 943	44 988	-	621 955	-	405 743	261 200	138 522	805 465	4.2. Other equity (excluding mutual funds) (AF.513)
4.3. Participac. en fondos de inversión (AF.52)	166 381	166 381	-	1 959 326	-	164 088	2 293	5 816	166 381	4.3. Mutual funds shares (AF.52)
5. Reservas técnicas de seguros (AF.6)	324 636	324 636	-	-	-	320 058	-	5 816	330 452	5. Insurance technical reserves (AF.6)
6. Otras cuentas pendientes de pago (AF.7)	672 128	55 910	100 759	452 749	62 710	628 374	43 754	56 952	729 080	6. Other accounts payable (AF.7)

Reference period: 2013 Q2 (Information made available on 21/10/2013)

EUR millions

2. MAIN ECONOMIC INDICATORS

2. PRINCIPALES INDICADORES ECONÓMICOS

2.6 Balanza de Pagos y Posición de Inversión Internacional

Miliones de euros

Serie en cuadro y columna/ Time Series in Table and Column	2011	2012	2012 II	2012 III	2012 IV	2013 I	2013 II
<b>A. BALANZA DE PAGOS</b>							
<b>A.1. Cuenta corriente (I - P)</b>	<b>-39 787</b>	<b>-11 519</b>	<b>-3 156</b>	<b>1 277</b>	<b>4 182</b>	<b>-4 682</b>	<b>3 139</b>
1.1. Balanza comercial	-42 331	-25 669	-6 592	-6 514	-3 507	-2 492	-226
1.2. Servicios	34 630	36 983	9 387	14 505	7 293	6 428	9 661
1.3. Rentas	-25 712	-18 716	-4 701	-4 451	-3 279	-4 786	-3 837
1.4. Transferencias	-6 374	-4 117	-1 250	-2 263	3 675	-3 832	-2 460
<b>A.2. Cuenta de capital (I - P)</b>	<b>5 471</b>	<b>6 589</b>	<b>1 718</b>	<b>1 517</b>	<b>2 678</b>	<b>1 377</b>	<b>2 528</b>
CUENTA CORRIENTE MÁS CUENTA DE CAPITAL	-34 316	-4 930	-1 438	2 794	6 860	-3 305	5 667
<b>A.3. Cuenta financiera (VNP - VNA)</b>	<b>28 681</b>	<b>-823</b>	<b>3 749</b>	<b>-2 501</b>	<b>-9 989</b>	<b>2 433</b>	<b>-11 444</b>
3.1. Total, excepto Banco de España	-80 459	-174 339	-127 469	767	50 018	41 200	297
3.1.1. Inversiones directas	-7 022	24 231	-2 555	2 979	16 984	4 410	5 043
3.1.2. Inversiones de cartera	-27 547	-55 839	-46 643	4 159	26 497	474	-10 814
3.1.3. Otras inversiones	-43 923	-151 045	-77 873	-11 095	5 331	36 280	4 731
3.1.4. Derivados financieros	-1 967	8 314	-399	4 724	1 206	36	1 336
3.2. Banco de España	109 141	173 516	131 218	-3 268	-60 007	-38 767	-11 741
3.2.1. Reservas	-10 022	-2 211	-3 896	1 890	8	-787	380
3.2.2. Activos frente al Eurosistema	124 056	162 366	132 386	-8 279	-62 796	-40 442	-14 303
3.2.3. Otros activos netos	-4 893	13 361	2 727	3 122	2 782	2 462	2 183
<b>A.4. Errores y omisiones netos</b>	<b>5 635</b>	<b>5 754</b>	<b>-2 311</b>	<b>-293</b>	<b>3 129</b>	<b>872</b>	<b>5 777</b>
CUENTA FINANCIERA MÁS ERRORES Y OMISIONES	34 316	4 930	1 438	-2 794	-6 860	3 305	-5 667
PRO MEMORIA: % PIB de A.1 + A.2	-3,3	-0,5	-0,5	1,1	2,6	-1,3	2,2
<b>B. POSICIÓN DE INVERSIÓN INTERNACIONAL</b>							
<b>B.1. Posición total neta</b>	<b>-944 772</b>	<b>-940 895</b>	<b>-920 424</b>	<b>-922 099</b>	<b>-940 895</b>	<b>-943 678</b>	<b>-955 107</b>
1.1. Banco de España	-80 960	-250 297	-314 889	-309 299	-250 297	-211 103	-203 598
1.2. Resto sectores	-863 812	-690 598	-605 535	-612 800	-690 598	-732 575	-751 509

2.6 Balance of Payments and International Investment Position

EUR millions

2. MAIN ECONOMIC INDICATORS

2. PRINCIPALES INDICADORES ECONÓMICOS

2.7 Cuentas financieras  
Operaciones financieras netas y Activos financieros netos de los sectores institucionales

% del PIB

	Operaciones financieras netas (a)								Activos financieros netos							
	Economía nacional							Resto del Mundo (=1)	Economía nacional							Resto del mundo (=9)
	Total	Sociedades no financieras	Instituciones financieras			Administraciones públicas	Hogares e ISFLSH		Total	Sociedades no financieras	Instituciones financieras			Administraciones públicas	Hogares e ISFLSH	
			Total	Monetarias	no monetarias						Total	Monetarias	no monetarias			
1	2	3	4	5	6	7	8	9	10	11	12	13	14	15	16	
<b>09</b>	-4,37	-0,63	1,33	1,03	0,30	-11,12	6,05	4,37	-91,82	-146,12	9,33	7,29	2,04	-34,09	79,07	91,82
<b>10</b>	-3,80	1,35	0,92	0,62	0,30	-9,62	3,55	3,80	-87,05	-138,74	14,86	11,22	3,64	-39,93	76,77	87,05
<b>11</b>	-3,53	0,67	1,94	1,75	0,19	-9,56	3,41	3,53	-87,72	-133,62	14,39	10,94	3,45	-48,15	79,66	87,72
<b>12</b>	-0,65	1,45	6,43	6,49	-0,06	-10,63	2,11	0,65	-89,83	-132,54	15,23	14,33	0,90	-59,56	87,05	89,83
<b>13</b>	A	1,41	3,11	5,56	6,04	-0,48	-11,00	3,74	-90,26	-131,46	16,63	16,26	0,37	-65,70	90,26	90,26
<b>09</b> ///	-5,49	-2,10	1,37	1,08	0,29	-10,21	5,45	5,49	-89,94	-146,45	11,09	8,07	3,02	-30,28	75,70	89,94
<b>IV</b>	-4,37	-0,63	1,33	1,03	0,30	-11,12	6,05	4,37	-91,82	-146,12	9,33	7,29	2,04	-34,09	79,07	91,82
<b>10</b> /	-3,93	0,46	1,09	0,86	0,23	-11,21	5,74	3,93	-90,97	-144,77	12,11	9,87	2,24	-35,32	77,01	90,97
<b>II</b>	-4,13	0,48	1,03	0,82	0,21	-10,32	4,68	4,13	-86,30	-134,11	13,06	10,41	2,64	-35,66	70,40	86,30
<b>III</b>	-4,10	0,76	0,87	0,67	0,20	-9,70	3,97	4,10	-90,21	-140,85	13,62	10,09	3,53	-38,72	75,73	90,21
<b>IV</b>	-3,80	1,35	0,92	0,62	0,30	-9,62	3,55	3,80	-87,05	-138,74	14,86	11,22	3,64	-39,93	76,77	87,05
<b>11</b> /	-3,93	1,88	0,94	0,47	0,46	-9,42	2,66	3,93	-90,13	-146,44	15,62	12,11	3,51	-39,97	80,67	90,13
<b>II</b>	-3,46	2,06	0,94	0,32	0,61	-9,17	2,71	3,46	-90,02	-142,47	13,15	9,80	3,36	-41,89	81,18	90,02
<b>III</b>	-3,42	1,37	0,97	0,23	0,74	-9,05	3,29	3,42	-88,45	-129,40	12,28	9,28	3,00	-44,20	72,87	88,45
<b>IV</b>	-3,53	0,67	1,94	1,75	0,19	-9,56	3,41	3,53	-87,72	-133,62	14,39	10,94	3,45	-48,15	79,66	87,72
<b>12</b> /	-3,33	-0,40	2,12	1,94	0,18	-9,17	4,12	3,33	-87,17	-132,79	14,77	10,86	3,91	-49,16	80,01	87,17
<b>II</b>	-2,98	-0,26	3,22	3,03	0,19	-9,48	3,55	2,98	-85,76	-128,73	16,93	11,78	5,15	-48,58	74,62	85,76
<b>III</b>	-1,97	1,38	4,29	4,12	0,17	-9,56	1,92	1,97	-87,32	-131,02	15,83	12,71	3,13	-51,90	79,77	87,32
<b>IV</b>	-0,65	1,45	6,43	6,49	-0,06	-10,63	2,11	0,65	-89,83	-132,54	15,23	14,33	0,90	-59,56	87,05	89,83
<b>13</b> /	0,46	3,31	5,96	6,31	-0,34	-11,11	2,30	-0,46	-89,30	-131,81	15,58	14,89	0,69	-62,05	88,98	89,30
<b>II</b>	1,41	3,11	5,56	6,04	-0,48	-11,00	3,74	-1,41	-90,26	-131,46	16,63	16,26	0,37	-65,70	90,26	90,26

CUENTAS FINANCIERAS  
Operaciones financieras netas (a)

CUENTAS FINANCIERAS  
Activos financieros netos

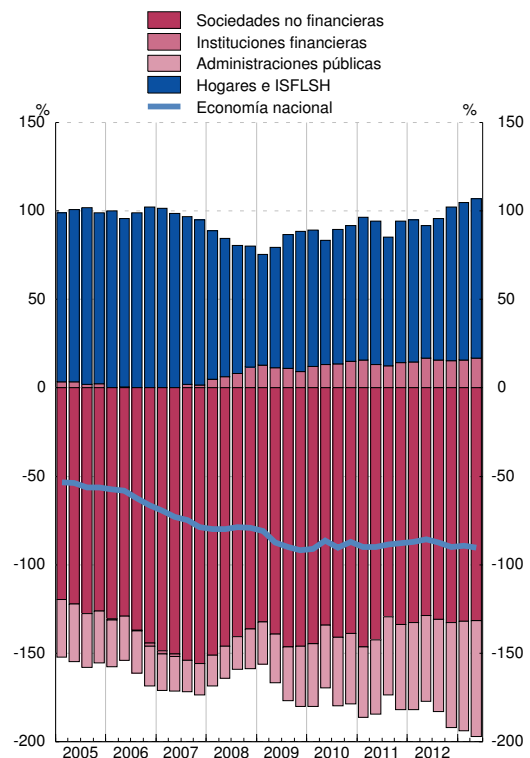
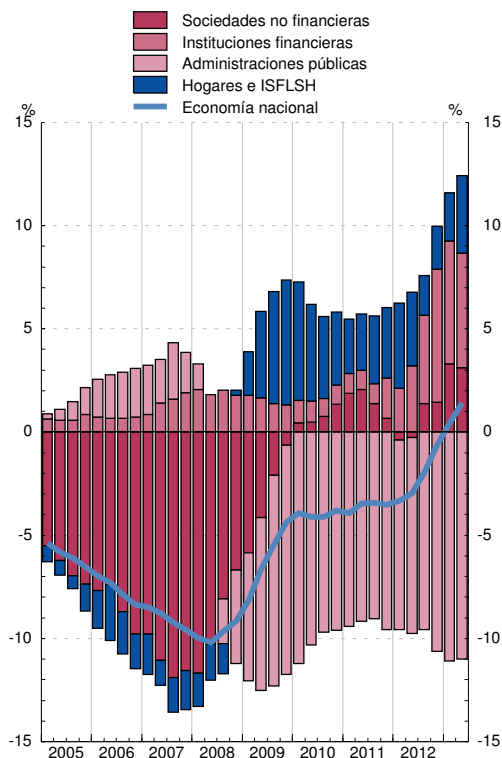

(a) En el cómputo de los ratios trimestrales se utilizan los flujos acumulados de los últimos cuatro trimestres de las operaciones financieras netas y del PIB.



## 2. PRINCIPALES INDICADORES ECONÓMICOS

## 2.8 Precios y tipos de interés (antiguo indicador de convergencia)

	Precios (a)			Tipos de interés (b)			
	Zona del euro T12,12	España T12,12	Diferencia	Zona del euro (c)	España (c)	Diferencia	
	1	2	3 = 2-1	4	5	6 = 5-4	
<b>06</b>		2,2	3,6	1,4	3,9	3,8	-0,1
<b>07</b>		2,1	2,8	0,7	4,3	4,3	-0,0
<b>08</b>		3,3	4,1	0,9	4,4	4,4	0,0
<b>09</b>		0,3	-0,2	-0,5	4,0	4,0	-0,0
<b>10</b>		1,6	2,0	0,4	3,8	4,3	0,5
<b>11</b>		2,7	3,1	0,3	4,3	5,4	1,1
<b>12</b>		2,5	2,4	-0,1	3,1	5,8	2,8
<b>12 Jul</b>		2,7	2,3	-0,4	3,8	5,7	1,9
<i>Ago</i>		2,7	2,3	-0,4	3,7	5,8	2,1
<i>Sep</i>		2,7	2,3	-0,3	3,5	5,9	2,3
<i>Oct</i>		2,6	2,4	-0,2	3,4	5,9	2,5
<i>Nov</i>		2,5	2,4	-0,2	3,2	5,9	2,6
<i>Dic</i>		2,5	2,4	-0,1	3,1	5,8	2,8
<b>13 Ene</b>		2,4	2,5	0,1	2,9	5,8	2,9
<i>Feb</i>		2,4	2,6	0,2	2,9	5,8	3,0
<i>Mar</i>		2,3	2,7	0,4	2,8	5,8	3,0
<i>Abr</i>		2,2	2,6	0,4	2,8	5,7	2,9
<i>May</i>		2,1	2,6	0,5	2,7	5,5	2,8
<i>Jun</i>		2,0	2,6	0,6	2,7	5,4	2,7
<i>Jul</i>		2,0	2,6	0,7	2,7	5,2	2,5
<i>Ago</i>		1,8	2,5	0,7	2,7	5,0	2,4
<i>Sep</i>		1,7	2,3	0,5	2,8	4,9	2,1
<i>Oct</i>		1,6	2,0	0,4	2,8	4,8	2,0

### PRECIOS

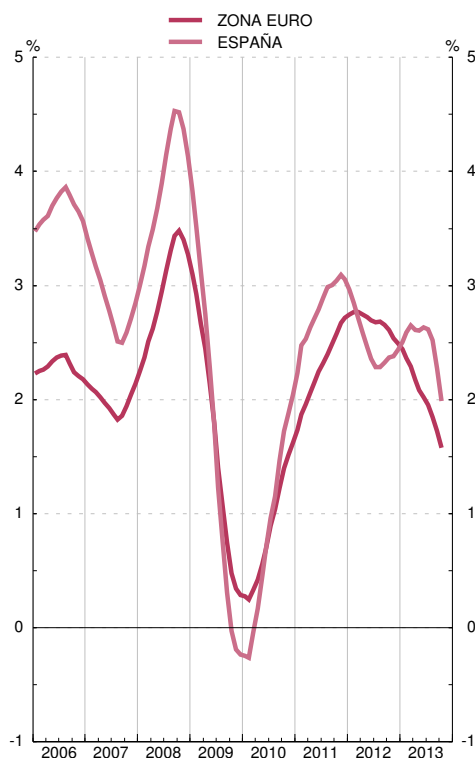

### TIPOS DE INTERÉS

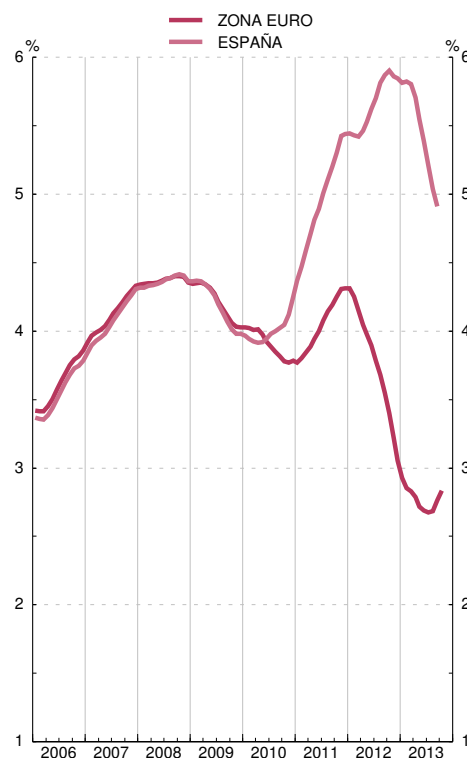

Fuente: Eurostat, Instituto Nacional de Estadística, Banco Central Europeo y Banco de España.

(a) Los IPC utilizados en las columnas 1 y 2 son: antes de diciembre de 1995, IPC nacionales. Desde diciembre de 1995 hasta noviembre de 1996, índices transitorios de precios de consumo. Desde diciembre de 1996, índices armonizados de precios de consumo.

(b) Tipo de interés de los bonos a diez años, que se utilizó para medir la convergencia de tipos de interés. Para España véase también la columna 11 del cuadro 2.10 de este Boletín.

Para los datos de los IPC y tipos de interés por países véanse los cuadros 26.15 y 26.23 de este Boletín, respectivamente.

(c) Media de los últimos doce meses.

## 2. PRINCIPALES INDICADORES ECONÓMICOS

## 2.9 Déficit y deuda (pasivos) de las Administraciones Públicas (a)

Notificaciones enviadas a la Comisión Europea

Millones de euros y porcentaje

	1	2	3	4	5	Diferencia respecto a valores de referencia	
						6=4-3 puntos	7=5-60 puntos
	Déficit	Deuda	PIB pm	Déficit % del PIB	Deuda % del PIB		
95	32 171	283 076	447 205	7,2	63,3	4,2	3,3
96	26 071	319 600	473 855	5,5	67,4	2,5	7,4
97	20 176	333 199	503 921	4,0	66,1	1,0	6,1
98	16 281	345 968	539 493	3,0	64,1	0,0	4,1
99	7 100	361 775	579 942	1,2	62,4	-1,8	2,4
00	5 899	374 033	629 907	0,9	59,4	-2,1	-0,6
01	3 578	378 247	680 397	0,5	55,6	-2,5	-4,4
02	1 558	383 435	729 258	0,2	52,6	-2,8	-7,4
03	2 728	382 032	783 082	0,3	48,8	-2,7	-11,2
04	941	389 142	841 294	0,1	46,3	-2,9	-13,7
05	-11 511	392 497	909 298	-1,3	43,2	-4,3	-16,8
06	-23 349	391 055	985 547	-2,4	39,7	-5,4	-20,3
07	-20 255	382 307	1 053 161	-1,9	36,3	-4,9	-23,7
08	48 897	436 984	1 087 788	4,5	40,2	1,5	-19,8
09	116 429	565 083	1 046 894	11,1	54,0	8,1	-6,0
10	100 508	644 692	1 045 620	9,6	61,7	6,6	1,7
11	P 100 072	737 334	1 046 327	9,6	70,5	6,6	10,5
12	A 109 572	884 653	1 029 002	10,6	86,0	7,6	26,0

### DÉFICIT

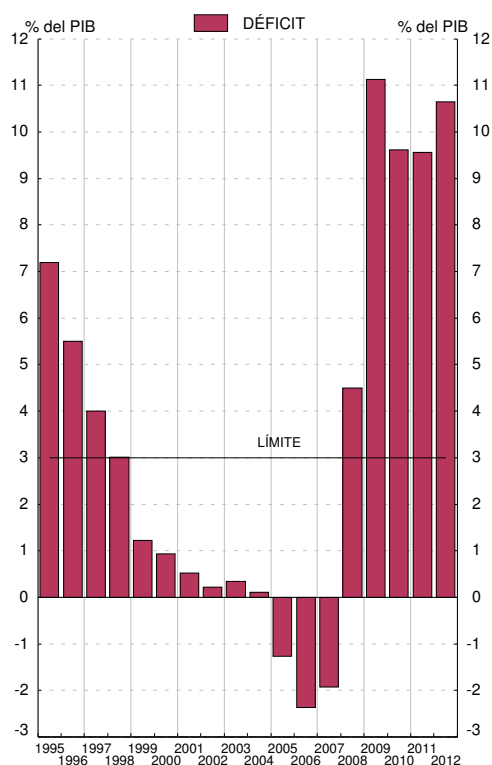

### DEUDA

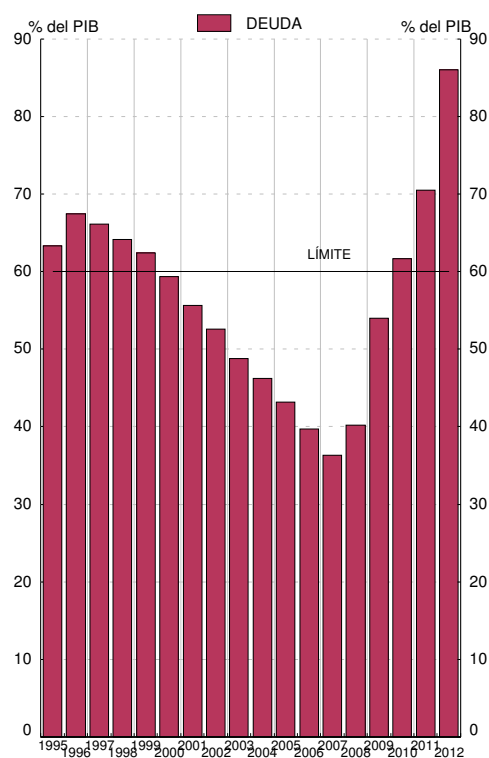

Fuentes: Déficit: Ministerio de Economía y Administraciones Públicas; Deuda: Banco de España; PIB pm: Instituto Nacional de Estadística.

a. Los datos recogidos en este cuadro corresponden a los que las autoridades españolas envían a la Comisión Europea dos veces al año (antes del 1 de abril y antes del 1 de octubre) en el marco del Protocolo sobre Déficit Excesivo / Pacto de Estabilidad y Crecimiento (Reglamento 479/2009, revisado por el Reglamento 679/2010; Resolución 97/C 236/01; Reglamento 1466/97 revisado por el Reglamento 1055/2005, y Reglamento 1467/97 revisado por el Reglamento 1056/2005). Los datos corresponden al cuestionario enviado a finales de septiembre de 2013, y están elaborados siguiendo la metodología SEC95 (Véanse también los cuadros 11.1 y 11.8 a 11.9).

2. PRINCIPALES INDICADORES ECONÓMICOS

2.10 Tipos de interés

Porcentajes

Operaciones de política monetaria: Subastas principales de financiación (a)	Mercado interbancario de depósitos no transferibles a 3 meses	Entidades de crédito. Nuevas operaciones (CBE 4/2002)						Mercados secundarios de valores				
		Préstamos y créditos			Depósitos			Letras del Tesoro a 1 año	Bonos y obligaciones del Estado		Obligaciones privadas a más de dos años AIAF	
		Tipo sintético	Tipo sintético Hogares e ISFLSH	Tipo sintético Sociedades no financieras	Tipo sintético	Tipo sintético Hogares e ISFLSH	Tipo sintético Sociedades no financieras		A 3 años	A 10 años criterio de convergencia		
1	2	3	4	5	6	7	8	9	10	11	12	
09	1,00	1,23	3,84	4,48	3,24	1,53	1,64	1,18	0,99	2,23	3,98	3,47
10	1,00	0,87	3,29	3,64	2,97	1,44	1,52	1,14	1,70	2,64	4,25	3,74
11	1,00	1,34	4,09	4,34	3,83	1,64	1,72	1,36	3,04	3,97	5,44	5,00
12	0,75	1,06	4,06	4,32	3,78	1,50	1,60	1,12	2,67	3,98	5,85	5,80
12 Oct	0,75	...	3,89	4,14	3,64	1,61	1,70	1,23	2,54	3,66	5,64	5,12
12 Nov	0,75	...	3,83	3,99	3,67	1,64	1,76	1,14	2,42	3,73	5,69	4,86
12 Dic	0,75	...	3,76	3,86	3,66	1,60	1,72	1,13	2,26	3,44	5,34	4,25
13 Ene	0,75	...	4,00	4,14	3,83	1,39	1,47	1,09	1,43	2,92	5,05	4,14
13 Feb	0,75	...	4,08	4,22	3,91	1,16	1,22	0,94	1,47	3,07	5,22	4,36
13 Mar	0,75	...	4,01	4,17	3,81	1,13	1,19	0,91	1,36	2,83	4,92	3,99
13 Abr	0,75	...	4,16	4,19	4,12	1,16	1,21	0,99	1,11	2,67	4,59	3,84
13 May	0,50	1,75	4,22	4,23	4,21	1,17	1,22	0,95	1,02	2,37	4,25	3,40
13 Jun	0,50	...	3,91	4,16	3,62	1,02	1,06	0,86	1,35	2,86	4,67	3,72
13 Jul	0,50	0,22	4,15	4,23	4,05	1,05	1,09	0,92	1,35	2,73	4,67	5,02
13 Ago	0,50	1,25	4,14	4,33	3,90	1,01	1,06	0,83	1,24	2,53	4,50	5,63
13 Sep	0,50	...	3,88	4,22	3,47	1,02	1,07	0,85	1,23	2,45	4,42	4,18
13 Oct	0,50	...	...	...	...	...	...	...	0,87	2,10	4,22	...

MERCADO INTERBANCARIO



MERCADO DE VALORES

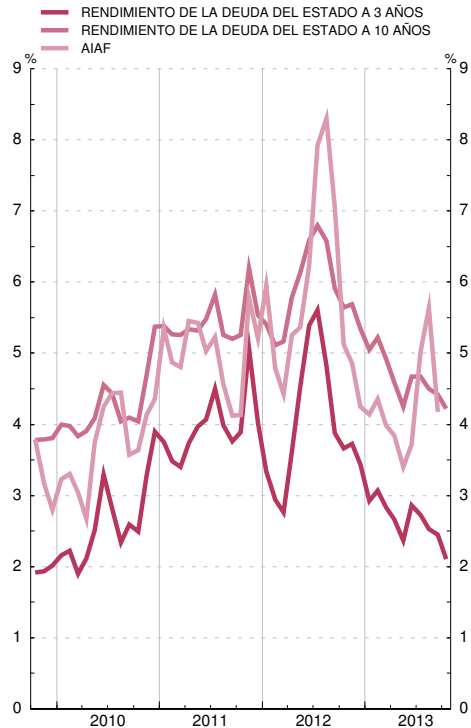

(a) Hasta mayo de 1990 recoge el tipo medio de las subastas de PRM. Desde esa fecha y hasta diciembre de 1998, el de la subasta decenal de adquisiciones temporales de certificados del Banco de España. A partir de enero de 1999, el tipo de las operaciones principales de financiación del Eurosistema.

## 2. PRINCIPALES INDICADORES ECONÓMICOS

### 2.11 Índices de competitividad de España

■ Serie representada gráficamente.

Base 1999 I=100

	Total (a) con precios de consumo frente a:			Componente nominal (b) frente a:		
	1 Zona del euro	2 Unión Europea (UE 28)	3 Países desarrollados	4 Unión Europea (UE 28)	5 Países desarrollados	
<b>09</b>						
<b>10</b>	109,4	110,4	114,0	102,6	103,4	
<b>11</b>	110,0	110,0	112,9	101,8	101,9	
<b>12</b>	110,4	110,2	113,1	101,9	101,7	
<b>12</b>	110,4	109,6	111,7	101,4	100,3	
<b>12</b>						
<i>May</i>	110,4	109,7	111,7	101,5	100,3	
<i>Jun</i>	110,3	109,6	111,4	101,5	100,0	
<i>Jul</i>	109,7	108,6	110,2	101,2	99,6	
<i>Ago</i>	109,8	108,6	110,3	101,0	99,6	
<i>Sep</i>	111,5	110,4	112,6	101,2	100,1	
<i>Oct</i>	111,8	110,8	113,1	101,3	100,3	
<i>Nov</i>	111,7	110,7	113,0	101,3	100,2	
<i>Dic</i>	111,3	110,4	113,1	101,4	100,7	
<b>13</b>						
<i>Ene</i>	110,3	109,5	112,5	101,6	101,2	
<i>Feb</i>	109,8	109,3	112,5	101,9	101,6	
<i>Mar</i>	110,7	110,4	113,3	101,9	101,3	
<i>Abr</i>	110,9	110,5	113,5	101,8	101,4	
<i>May</i>	110,9	110,5	113,7	101,8	101,5	
<i>Jun</i>	110,9	110,7	113,8	102,0	101,7	
<i>Jul</i>	110,1	109,8	113,0	102,0	101,8	
<i>Ago</i>	110,2	109,9	113,2	102,0	101,9	
<i>Sep</i>	110,7	110,3	113,6	101,8	101,8	
<i>Oct</i>	...	...	...	101,9	102,0	

#### ÍNDICES DE COMPETITIVIDAD DE ESPAÑA

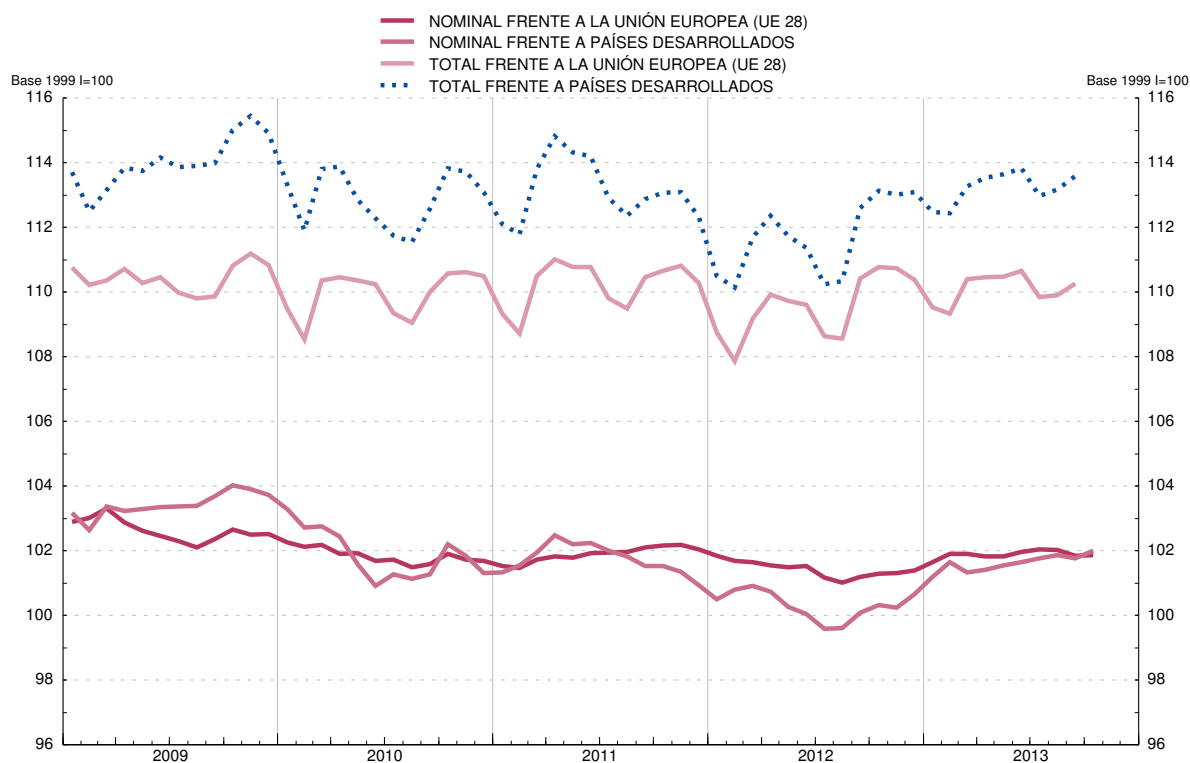

(a) Resultado de multiplicar el componente precios (precios relativos de España: relación entre el índice de precios de España y el de los países del grupo correspondiente) por el componente nominal. La caída del índice refleja mejoras de la competitividad.

(b) Media geométrica calculada con el sistema de doble ponderación a partir de las cifras del comercio exterior de manufacturas correspondientes a los periodos (1995-1997), (1998-2000), (2001-2003), (2004-2006) y (2007-2009).

## CAPÍTULO 3 CUENTAS FINANCIERAS TRIMESTRALES

## 3. CUENTAS FINANCIERAS

3.1 Economía nacional  
Balance financiero

miles de millones de euros

	Activos financieros netos	Activos financieros								Pasivos							
		Total	Oro y DÉG	Efectivo y depósitos	Valores distintos de acciones	Préstamos	Acciones y otras participaciones	Reservas técnicas de seguros	Otros	Total	Efectivo y depósitos	Valores distintos de acciones	Préstamos	Acciones y otras participaciones	Reservas técnicas de seguros	Otros	
	1	2	3	4	5	6	7	8	9	10	11	12	13	14	15	16	
<b>09</b>		-961	8 999	10	2 431	1 203	2 327	1 999	311	718	9 960	2 706	1 656	2 522	2 052	308	716
<b>10</b>		-910	9 006	13	2 394	1 196	2 399	1 938	310	757	9 917	2 687	1 652	2 603	1 911	309	754
<b>11</b>		-918	9 232	14	2 435	1 347	2 399	1 956	312	769	10 150	2 820	1 744	2 584	1 928	311	763
<b>12</b>		-924	9 515	15	2 560	1 502	2 415	1 991	320	712	10 439	2 945	1 859	2 618	1 997	319	701
<b>13</b>	A	-923	9 213	11	2 372	1 480	2 327	2 011	326	685	10 135	2 739	1 850	2 532	2 018	325	672
<b>09 III</b>		-949	8 935	9	2 378	1 201	2 339	1 977	309	721	9 884	2 654	1 625	2 538	2 041	306	721
<b>IV</b>		-961	8 999	10	2 431	1 203	2 327	1 999	311	718	9 960	2 706	1 656	2 522	2 052	308	716
<b>10 I</b>		-950	8 916	11	2 384	1 213	2 338	1 958	315	698	9 866	2 678	1 669	2 537	1 975	312	696
<b>II</b>		-902	8 890	13	2 455	1 199	2 385	1 809	309	721	9 791	2 778	1 622	2 584	1 783	306	718
<b>III</b>		-943	8 954	12	2 375	1 216	2 388	1 919	313	731	9 897	2 682	1 672	2 589	1 916	311	728
<b>IV</b>		-910	9 006	13	2 394	1 196	2 399	1 938	310	757	9 917	2 687	1 652	2 603	1 911	309	754
<b>11 I</b>		-944	9 120	12	2 383	1 219	2 394	2 053	313	745	10 063	2 654	1 702	2 592	2 062	312	741
<b>II</b>		-945	9 178	12	2 402	1 233	2 414	2 074	311	732	10 123	2 719	1 695	2 606	2 065	311	727
<b>III</b>		-929	8 908	14	2 359	1 259	2 403	1 839	309	725	9 837	2 703	1 700	2 589	1 816	308	720
<b>IV</b>		-918	9 232	14	2 435	1 347	2 399	1 956	312	769	10 150	2 820	1 744	2 584	1 928	311	763
<b>12 I</b>		-909	9 515	14	2 644	1 461	2 390	1 924	318	763	10 424	3 066	1 823	2 577	1 885	318	755
<b>II</b>		-890	9 429	15	2 639	1 459	2 456	1 809	309	742	10 319	3 148	1 737	2 622	1 770	309	733
<b>III</b>		-903	9 397	16	2 550	1 467	2 417	1 912	313	723	10 301	3 021	1 776	2 593	1 886	312	713
<b>IV</b>		-924	9 515	15	2 560	1 502	2 415	1 991	320	712	10 439	2 945	1 859	2 618	1 997	319	701
<b>13 I</b>		-915	9 404	14	2 451	1 515	2 378	2 022	327	696	10 319	2 830	1 881	2 581	2 016	326	684
<b>II</b>		-923	9 213	11	2 372	1 480	2 327	2 011	326	685	10 135	2 739	1 850	2 532	2 018	325	672

## 3. CUENTAS FINANCIERAS

3.2 Economía nacional  
Cuenta de operaciones financieras

miles de millones de euros

	Operaciones financieras netas	Adquisiciones netas de activos financieros								Pasivos netos contraídos							
		Total	Oro y DÉG	Efectivo y depósitos	Valores distintos de acciones	Préstamos	Acciones y otras participaciones	Reservas técnicas de seguros	Otros	Total	Efectivo y depósitos	Valores distintos de acciones	Préstamos	Acciones y otras participaciones	Reservas técnicas de seguros	Otros	
	1	2	3	4	5	6	7	8	9	10	11	12	13	14	15	16	
<b>09</b>		-46	113	-	-2	167	1	25	8	-87	158	27	204	-1	18	9	-99
<b>10</b>		-40	152	-	-45	32	85	38	3	39	192	-35	80	89	27	5	26
<b>11</b>		-37	268	-	43	165	19	25	5	12	305	136	100	6	47	5	11
<b>12</b>		-7	268	-	133	128	55	5	2	-57	274	133	83	78	36	2	-58
<b>13</b>	A	5	-250	-	-185	-28	-71	56	4	-27	-256	-204	-25	-69	50	4	-12
<b>09 III</b>		-8	-90	-	-80	24	-6	3	-	-31	-81	-80	27	-6	10	-	-33
<b>IV</b>		-9	60	-	52	8	-13	14	1	-3	69	49	33	-17	7	1	-4
<b>10 I</b>		-14	-57	-	-50	-1	9	3	2	-20	-43	-37	6	7	2	3	-24
<b>II</b>		-11	131	-	61	-6	43	12	-1	23	142	81	-5	43	6	-1	18
<b>III</b>		-8	-18	-	-74	19	19	7	-	10	-10	-82	43	19	2	1	9
<b>IV</b>		-6	96	-	18	20	15	15	2	26	102	3	36	20	17	3	23
<b>11 I</b>		-15	17	-	-8	29	-	5	2	-11	33	-26	49	-	14	3	-7
<b>II</b>		-7	82	-	22	29	31	15	-1	-13	89	68	8	23	8	-1	-17
<b>III</b>		-8	-44	-	-47	17	-11	2	1	-7	-36	-21	-7	-16	15	1	-9
<b>IV</b>		-7	213	-	75	90	-	2	2	44	220	115	50	-1	9	2	44
<b>12 I</b>		-13	311	-	213	104	-5	3	3	-6	324	249	72	-3	8	4	-6
<b>II</b>		-3	83	-	-7	44	68	2	-4	-21	86	80	-18	48	4	-4	-23
<b>III</b>		3	-173	-	-86	-28	-35	-5	-	-19	-176	-124	-13	-24	3	-1	-18
<b>IV</b>		6	46	-	14	9	27	5	3	-11	40	-73	42	57	22	2	-11
<b>13 I</b>		-2	-125	-	-110	2	-25	19	5	-16	-123	-116	7	-26	17	5	-10
<b>II</b>		7	-125	-	-75	-30	-45	37	-1	-11	-132	-88	-31	-43	33	-1	-2

## 3. CUENTAS FINANCIERAS

3.3 Sociedades no financieras  
Balance financiero

miles de millones de euros

	Activos financieros netos					Activos financieros							Pasivos					
	Total	Frente a:				Total	Efectivo y depósitos	Valores dist. acciones	Préstamos	Acciones y otras participaciones	Reservas tec. seguros	Otros	Total	Valores dist. acciones	Préstamos	Acciones y otras participaciones	Reservas tec. seguros	Otros
		Instituciones financieras	Administraciones públicas	Hogares e SFLSH	Resto del mundo													
1	2	3	4	5	6	7	8	9	10	11	12	13	14	15	16	17	18	
<b>09</b>	-1 530	-827	-50	-373	-279	2 035	247	31	236	932	26	563	3 565	24	1 451	1 545	-	545
<b>10</b>	-1 451	-812	-50	-343	-245	2 088	252	43	265	942	24	561	3 539	23	1 488	1 476	-	552
<b>11</b>	-1 398	-743	-76	-349	-230	2 092	239	60	303	929	31	529	3 491	25	1 464	1 488	-	513
<b>12</b>	-1 364	-658	-89	-372	-244	2 054	239	60	320	926	31	478	3 418	29	1 357	1 556	-	475
<b>13</b>	-1 344	-619	-92	-366	-267	2 013	243	55	303	925	32	455	3 357	30	1 292	1 581	-	453
<b>09 ///</b>	-1 546	-833	-55	-368	-290	2 051	244	34	246	929	26	573	3 597	24	1 469	1 540	-	564
<b>IV</b>	-1 530	-827	-50	-373	-279	2 035	247	31	236	932	26	563	3 565	24	1 451	1 545	-	545
<b>10 /</b>	-1 512	-827	-60	-357	-268	2 018	239	32	247	924	26	549	3 530	24	1 466	1 498	-	542
<b>II</b>	-1 401	-805	-59	-298	-240	2 001	252	33	264	873	25	553	3 403	26	1 488	1 340	-	549
<b>III</b>	-1 472	-814	-59	-340	-259	2 053	246	39	269	922	25	553	3 526	26	1 490	1 457	-	553
<b>IV</b>	-1 451	-812	-50	-343	-245	2 088	252	43	265	942	24	561	3 539	23	1 488	1 476	-	552
<b>11 /</b>	-1 534	-810	-80	-378	-266	2 113	254	48	269	970	26	545	3 647	21	1 472	1 610	-	544
<b>II</b>	-1 495	-791	-82	-373	-249	2 113	256	41	291	962	28	536	3 608	22	1 476	1 581	-	528
<b>III</b>	-1 359	-754	-80	-292	-233	2 032	247	47	304	876	29	528	3 390	24	1 475	1 375	-	516
<b>IV</b>	-1 398	-743	-76	-349	-230	2 092	239	60	303	929	31	529	3 491	25	1 464	1 488	-	513
<b>12 /</b>	-1 385	-737	-84	-335	-228	2 054	233	59	299	913	32	517	3 438	27	1 451	1 450	-	510
<b>II</b>	-1 336	-724	-94	-291	-227	2 004	236	65	318	858	32	496	3 340	27	1 443	1 366	-	505
<b>III</b>	-1 355	-703	-90	-332	-230	2 048	227	74	332	894	31	488	3 403	28	1 433	1 452	-	490
<b>IV</b>	-1 364	-658	-89	-372	-244	2 054	239	60	320	926	31	478	3 418	29	1 357	1 556	-	475
<b>13 /</b>	-1 351	-638	-94	-373	-246	2 039	243	55	306	939	32	464	3 390	29	1 316	1 578	-	468
<b>II</b>	-1 344	-619	-92	-366	-267	2 013	243	55	303	925	32	455	3 357	30	1 292	1 581	-	453

## 3. CUENTAS FINANCIERAS

3.4 Sociedades no financieras  
Cuenta de operaciones financieras

miles de millones de euros

	Operaciones financieras netas						Adquisiciones netas de activos financieros							Pasivos netos contraídos					
	Total	Frente a:				Sin sectorizar Otros (parte)	Total	Efectivo y depósitos	Valores dist. acciones	Préstamos	Acciones y otras participaciones	Reservas tec. seguros	Otros	Total	Valores dist. acciones	Préstamos	Acciones y otras participaciones	Reservas tec. seguros	Otros
		Instituciones financieras	Administraciones públicas	Hogares e SFLSH	Resto del mundo														
1	2	3	4	5	6	7	8	9	10	11	12	13	14	15	16	17	18	19	
<b>09</b>	-7	1	-6	-4	-6	9	-101	-6	-6	-12	-2	-	-76	-95	-1	-25	17	-	-86
<b>10</b>	14	8	2	-3	4	3	85	2	19	31	37	-2	-1	71	-1	39	30	-	3
<b>11</b>	7	28	-3	2	-10	-10	17	-14	16	38	2	7	-32	10	2	-2	38	-	-28
<b>12</b>	15	44	-11	-3	-5	-10	-44	-	1	17	-11	-	-52	-59	2	-65	33	-	-28
<b>13</b>	9	28	-4	-2	-4	-9	-33	4	-13	-17	15	1	-23	-42	3	-52	21	-	-14
<b>09 ///</b>	2	10	-4	-3	-4	3	-29	4	-3	-1	-3	-1	-25	-31	1	-10	3	-	-25
<b>IV</b>	9	1	5	-4	8	-2	-25	3	-3	-13	-2	-	-10	-33	1	-21	4	-	-17
<b>10 /</b>	-12	-4	-9	-	-3	5	-11	-10	2	8	2	-	-13	1	-1	6	4	-	-8
<b>II</b>	6	4	1	-4	2	2	39	11	2	13	11	-1	4	33	-	20	9	-	5
<b>III</b>	5	3	-1	1	2	-1	27	-5	7	12	13	-1	-	22	-	12	5	-	5
<b>IV</b>	15	4	11	-	3	-4	29	6	8	-3	11	-1	8	15	-1	1	11	-	2
<b>11 /</b>	-6	18	-10	1	-9	-6	-	3	4	4	2	3	-16	6	-	-5	13	-	-2
<b>II</b>	8	-	-	2	6	-	15	3	-6	22	4	2	-9	7	2	13	8	-	-15
<b>III</b>	-2	1	2	1	-3	-2	-4	-11	6	13	-5	1	-8	-1	-	-1	9	-	-10
<b>IV</b>	8	9	6	-2	-5	-1	6	-9	12	-1	1	1	-	-2	-	-8	8	-	-2
<b>12 /</b>	-17	-1	-7	-3	-4	-2	-21	-6	-	-4	-	2	-12	-4	1	-10	6	-	-1
<b>II</b>	9	14	-8	-1	6	-2	6	2	11	19	-3	-1	-21	-4	-	-7	7	-	-3
<b>III</b>	14	14	4	1	-	-4	3	-8	5	14	-1	-	-7	-12	-	-5	4	-	-11
<b>IV</b>	8	16	1	-	-7	-1	-32	12	-15	-12	-6	-	-11	-40	2	-43	15	-	-14
<b>13 /</b>	2	13	-6	-1	-	-5	-21	3	-5	-14	8	1	-14	-23	1	-32	11	-	-2
<b>II</b>	7	15	1	-1	-4	-4	-12	1	-8	-3	7	-1	-9	-19	2	-20	10	-	-11

### 3. CUENTAS FINANCIERAS

### 3.5 Instituciones financieras Balance financiero

miles de millones de euros

	Activos financieros netos					Activos financieros								Pasivos							
	Total	Frente a:				Sin sectorizar: Oro y DEG	Total	Oro y DEG	Efectivo y depósitos	Valores dist. acciones	Préstamos	Acciones y otras participaciones	Reservas tec. seguros	Otros	Total	Efectivo y depósitos	Valores dist. acciones	Préstamos	Acciones y otras participaciones	Reservas tec. seguros	Otros
		Sociedades no financieras	Administraciones públicas	Hogares e ISFLSH	Resto del mundo																
1	2	3	4	5	6	7	8	9	10	11	12	13	14	15	16	17	18	19	20	21	
<b>09</b>	98	827	139	-361	-518	10	4 796	10	1 232	1 051	2 039	387	17	60	4 698	2 703	1 084	58	505	308	41
<b>10</b>	155	812	187	-354	-503	13	4 757	13	1 189	1 017	2 075	365	17	80	4 601	2 684	1 042	89	433	309	45
<b>11</b>	151	743	295	-381	-520	14	4 924	14	1 263	1 139	2 026	380	17	84	4 773	2 817	1 047	104	437	311	57
<b>12</b>	157	658	386	-434	-467	15	5 095	15	1 379	1 307	1 913	376	18	88	4 939	2 941	1 086	95	441	319	56
<b>13</b>	A 170	619	435	-464	-431	11	4 787	11	1 152	1 315	1 815	391	18	85	4 617	2 735	985	80	437	325	56
<b>09 III</b>	117	833	126	-342	-509	9	4 761	9	1 199	1 046	2 044	378	17	68	4 643	2 650	1 086	56	500	306	45
<b>IV</b>	98	827	139	-361	-518	10	4 796	10	1 232	1 051	2 039	387	17	60	4 698	2 703	1 084	58	505	308	41
<b>10 I</b>	126	827	150	-354	-507	11	4 765	11	1 205	1 056	2 037	375	16	64	4 638	2 674	1 078	58	475	312	41
<b>II</b>	136	805	163	-338	-506	13	4 794	13	1 247	1 034	2 064	347	16	74	4 657	2 775	1 031	63	441	306	41
<b>III</b>	142	814	184	-352	-516	12	4 764	12	1 184	1 042	2 062	366	16	81	4 622	2 678	1 057	78	456	311	42
<b>IV</b>	155	812	187	-354	-503	13	4 757	13	1 189	1 017	2 075	365	17	80	4 601	2 684	1 042	89	433	309	45
<b>11 I</b>	164	810	210	-363	-506	12	4 772	12	1 167	1 030	2 062	397	17	86	4 608	2 651	1 052	96	450	312	49
<b>II</b>	138	791	232	-374	-524	12	4 827	12	1 177	1 046	2 059	435	16	81	4 689	2 715	1 032	100	482	311	50
<b>III</b>	129	754	244	-371	-513	14	4 749	14	1 170	1 068	2 032	370	17	77	4 620	2 700	1 027	95	439	308	51
<b>IV</b>	151	743	295	-381	-520	14	4 924	14	1 263	1 139	2 026	380	17	84	4 773	2 817	1 047	104	437	311	57
<b>12 I</b>	154	737	343	-396	-545	14	5 228	14	1 460	1 250	2 019	374	17	93	5 074	3 062	1 089	114	435	318	56
<b>II</b>	176	724	377	-388	-551	15	5 248	15	1 470	1 247	2 035	362	17	102	5 072	3 145	1 051	108	404	309	55
<b>III</b>	164	703	380	-399	-537	16	5 142	16	1 404	1 254	1 981	379	17	91	4 978	3 018	1 052	105	434	312	57
<b>IV</b>	157	658	386	-434	-467	15	5 095	15	1 379	1 307	1 913	376	18	88	4 939	2 941	1 086	95	441	319	56
<b>13 I</b>	160	638	404	-447	-450	14	4 966	14	1 242	1 335	1 880	386	18	92	4 807	2 827	1 059	101	439	326	55
<b>II</b>	170	619	435	-464	-431	11	4 787	11	1 152	1 315	1 815	391	18	85	4 617	2 735	985	80	437	325	56

### 3. CUENTAS FINANCIERAS

### 3.6 Instituciones financieras Cuenta de operaciones financieras

miles de millones de euros

	Operaciones financieras netas					Adquisiciones netas de activos financieros								Pasivos netos contraídos							
	Total	Frente a:				Sin sectorizar Oro y DEG y Otros (parte)	Total	Oro y DEG	Efectivo y depósitos	Valores dist. acciones	Préstamos	Acciones y otras participaciones	Reservas tec. seguros	Otros	Total	Efectivo y depósitos	Valores dist. acciones	Préstamos	Acciones y otras participaciones	Reservas tec. seguros	Otros
		Sociedades no financieras	Administraciones públicas	Hogares e ISFLSH	Resto del mundo																
1	2	3	4	5	6	7	8	9	10	11	12	13	14	15	16	17	18	19	20	21	
<b>09</b>	14	-1	53	-56	26	-8	131	-	-42	160	4	17	-	-7	117	27	15	-1	9	-5	
<b>10</b>	10	-8	63	-16	-34	5	13	-	-49	-6	49	-2	-	20	3	-35	6	31	-3	5	
<b>11</b>	20	-28	104	-46	-20	11	208	-	77	135	-31	23	-	4	188	136	23	15	9	1	
<b>12</b>	66	-44	86	-38	55	6	208	-	124	148	-73	4	1	5	142	133	15	-9	4	-3	
<b>13</b>	A 9	-28	41	-35	27	4	-278	-	-224	13	-81	18	-	-3	-288	-204	-98	-15	29	4	
<b>09 III</b>	4	-10	14	-3	8	-5	-60	-	-76	22	-6	2	-	-2	-64	-80	4	5	6	-	
<b>IV</b>	1	-1	15	-17	2	2	43	-	32	12	-2	8	-	-8	42	49	-6	2	2	-6	
<b>10 I</b>	3	4	9	1	-6	-5	-35	-	-29	-6	-1	-3	-1	5	-39	-37	-8	-	-2	3	
<b>II</b>	2	-4	22	-1	-17	1	56	-	35	-17	26	1	-	10	54	81	-26	5	-4	-2	
<b>III</b>	2	-3	15	-2	-8	-	-36	-	-59	10	5	-	-	7	-38	-82	31	14	-3	1	
<b>IV</b>	2	-4	16	-14	-4	8	29	-	4	7	18	-	1	-1	27	3	9	11	6	-5	
<b>11 I</b>	4	-18	16	-7	9	4	2	-	-20	20	-8	4	-	6	-2	-26	14	6	2	-1	
<b>II</b>	2	-	29	-14	-14	1	61	-	12	28	8	19	-	-5	59	68	-12	4	-	-	
<b>III</b>	3	-1	11	-11	-	4	-26	-	-9	14	-27	-1	-	-4	-29	-21	-6	-5	6	-3	
<b>IV</b>	12	-9	49	-14	-15	2	171	-	93	73	-3	1	-	7	159	115	27	9	1	4	
<b>12 I</b>	5	1	42	-8	-31	1	311	-	199	105	-3	-	-	10	306	249	37	10	2	3	
<b>II</b>	13	-14	57	-7	-23	1	68	-	10	30	18	2	-	9	55	80	-10	-6	-3	-2	
<b>III</b>	14	-14	-7	4	25	5	-147	-	-63	-21	-50	-3	-	-11	-161	-124	-28	-3	-2	-4	
<b>IV</b>	34	-16	-6	-27	84	-	-24	-	-22	33	-38	6	1	-3	-58	-73	15	-10	7	-1	
<b>13 I</b>	-	-13	13	-14	10	4	-134	-	-138	20	-22	2	-	4	-135	-116	-31	6	6	-6	
<b>II</b>	9	-15	28	-21	17	-	-144	-	-87	-7	-59	15	-	-7	-153	-88	-21	23	-1	2	



## 3. CUENTAS FINANCIERAS

3.7 Administraciones públicas  
Balance financiero

miles de millones de euros

	Activos financieros netos					Activos financieros						Pasivos					
	Total	Frente a:				Total	Efectivo y depósitos	Valores dist. acciones	Préstamos	Acciones y otras participaciones	Otros	Total	Efectivo y depósitos	Valores dist. acciones	Préstamos	Acciones y otras participaciones	Otros
		Sociedades no financieras	Instituciones financieras	Hogares e ISFLSH	Resto del mundo												
1	2	3	4	5	6	7	8	9	10	11	12	13	14	15	16	17	
<b>09</b>	-356,9	49,8	-139,4	-18,5	-248,8	386,8	119,7	77,8	51,9	95,0	42,3	743,6	3,5	547,8	107,0	2,3	83,1
<b>10</b>	-417,5	49,9	-187,1	-24,1	-256,3	398,2	95,1	83,4	58,8	109,9	50,9	815,7	3,6	587,4	124,9	2,3	97,5
<b>11</b>	-503,8	76,2	-294,9	-34,4	-250,6	445,5	77,5	77,7	70,4	133,5	86,4	949,3	3,7	672,0	141,0	2,3	130,4
<b>12</b>	-612,9	89,4	-386,0	-20,9	-295,4	568,3	84,7	74,2	181,3	143,0	85,1	1 181,2	3,7	743,3	329,0	-	105,3
<b>13</b>	-671,5	92,2	-435,4	-19,5	-308,9	610,4	99,1	75,3	208,8	140,4	86,9	1 282,0	3,7	834,3	343,3	-	100,8
<b>09 III</b>	-319,6	54,7	-126,4	-17,9	-230,0	370,7	117,1	78,8	49,4	95,5	29,9	690,3	3,5	515,3	106,1	0,8	64,6
<b>IV</b>	-356,9	49,8	-139,4	-18,5	-248,8	386,8	119,7	77,8	51,9	95,0	42,3	743,6	3,5	547,8	107,0	2,3	83,1
<b>10 I</b>	-368,8	60,3	-149,5	-16,4	-263,2	380,1	113,9	80,8	53,0	98,1	34,2	748,9	3,5	566,1	111,3	2,3	65,8
<b>II</b>	-372,6	59,3	-162,7	-16,3	-252,8	389,3	113,3	80,2	56,4	101,7	37,6	761,8	3,5	565,7	118,3	2,3	72,0
<b>III</b>	-404,8	59,3	-184,1	-19,5	-260,5	386,2	102,1	85,0	57,4	102,7	39,0	791,0	3,6	589,1	121,0	2,3	75,1
<b>IV</b>	-417,5	49,9	-187,1	-24,1	-256,3	398,2	95,1	83,4	58,8	109,9	50,9	815,7	3,6	587,4	124,9	2,3	97,5
<b>11 I</b>	-418,6	79,6	-209,7	-24,0	-264,6	436,8	104,3	86,6	63,0	130,7	52,3	855,5	3,6	629,4	133,3	2,3	86,9
<b>II</b>	-439,5	81,8	-231,8	-29,3	-260,1	434,0	99,7	86,9	64,0	131,7	51,7	873,5	3,6	641,4	136,7	2,3	89,5
<b>III</b>	-464,2	80,3	-244,5	-32,4	-267,5	423,6	84,4	86,6	66,5	132,6	53,6	887,8	3,7	649,4	138,1	2,3	94,4
<b>IV</b>	-503,8	76,2	-294,9	-34,4	-250,6	445,5	77,5	77,7	70,4	133,5	86,4	949,3	3,7	672,0	141,0	2,3	130,4
<b>12 I</b>	-512,6	83,7	-342,7	-30,8	-222,8	471,2	105,5	75,3	72,2	133,6	84,5	983,8	3,7	707,3	150,1	-	122,7
<b>II</b>	-504,2	94,2	-376,7	-20,3	-201,4	472,0	83,1	69,9	103,5	131,2	84,4	976,2	3,7	659,4	212,9	-	100,2
<b>III</b>	-536,8	90,1	-380,4	-22,6	-223,9	474,2	82,0	71,2	104,0	135,0	82,0	1 011,0	3,7	696,2	210,9	-	100,3
<b>IV</b>	-612,9	89,4	-386,0	-20,9	-295,4	568,3	84,7	74,2	181,3	143,0	85,1	1 181,2	3,7	743,3	329,0	-	105,3
<b>13 I</b>	-635,7	94,0	-403,7	-20,8	-305,2	599,2	102,3	75,8	192,3	145,5	83,3	1 234,9	3,7	793,1	341,4	-	96,6
<b>II</b>	-671,5	92,2	-435,4	-19,5	-308,9	610,4	99,1	75,3	208,8	140,4	86,9	1 282,0	3,7	834,3	343,3	-	100,8

## 3. CUENTAS FINANCIERAS

3.8 Administraciones públicas  
Cuenta de operaciones financieras

miles de millones de euros

	Operaciones financieras netas						Adquisiciones netas de activos financieros						Pasivos netos contraídos					
	Total	Frente a:				Sin sectorizar Otros (parte)	Total	Efectivo y depósitos	Valores dist. acciones	Préstamos	Acciones y otras participaciones	Otros	Total	Efectivo y depósitos	Valores dist. acciones	Préstamos	Acciones y otras participaciones	Otros
		Sociedades no financieras	Instituciones financieras	Hogares e ISFLSH	Resto del mundo													
1	2	3	4	5	6	7	8	9	10	11	12	13	14	15	16	17	18	
<b>09</b>	-116,4	5,7	-53,5	-2,6	-66,6	0,5	35,9	17,8	6,3	8,7	0,3	2,7	152,2	0,0	133,0	11,8	2,3	5,2
<b>10</b>	-100,5	-2,4	-62,5	-6,7	-28,7	-0,3	7,9	-24,6	9,4	6,3	8,3	8,6	108,5	0,1	75,7	18,0	-	14,7
<b>11</b>	-100,0	2,6	-104,4	-12,0	12,9	0,9	22,6	-17,6	-6,6	11,5	-0,2	35,5	122,6	0,1	75,4	15,2	-	32,0
<b>12</b>	-109,4	10,8	-86,1	12,5	-47,5	0,8	114,0	7,2	-5,4	111,0	3,6	-2,3	223,4	-0,0	66,0	188,0	-	-30,7
<b>13</b>	-39,4	4,1	-41,2	3,1	-2,2	-3,1	44,5	14,4	0,0	27,5	0,8	1,8	83,9	-0,0	71,0	14,4	-	-1,5
<b>09 III</b>	-24,8	4,4	-14,4	-1,0	-14,9	1,1	-2,8	-4,1	1,3	0,2	-1,6	22,0	0,1	22,5	2,9	0,8	0,8	-4,2
<b>IV</b>	-40,8	-5,2	-14,6	-0,6	-20,9	0,5	17,1	2,6	-0,4	2,6	-0,1	12,4	57,9	0,0	37,5	0,8	1,5	18,0
<b>10 I</b>	-14,2	8,8	-9,4	1,9	-13,5	-2,1	-10,5	-5,8	2,2	1,2	0,1	-8,1	3,7	-0,0	14,6	4,3	-	-15,3
<b>II</b>	-28,1	-1,2	-22,4	-0,1	-1,9	-2,4	9,2	-0,6	2,1	3,4	0,9	3,4	37,3	0,0	21,5	7,1	-	8,6
<b>III</b>	-18,3	0,9	-15,1	-3,2	-3,3	2,4	-3,8	-11,2	3,3	0,9	1,8	1,4	14,5	0,1	11,2	2,6	-	0,7
<b>IV</b>	-39,9	-10,9	-15,6	-5,2	-10,0	1,7	13,0	-7,0	1,9	0,8	5,5	11,9	53,0	0,0	28,4	3,9	-	20,6
<b>11 I</b>	-12,3	10,0	-15,8	-0,3	-7,8	1,6	18,1	9,2	2,5	4,1	1,0	1,4	30,4	0,0	35,1	7,5	-	-12,1
<b>II</b>	-25,7	0,1	-28,9	-5,4	7,6	1,0	-2,9	-4,6	1,1	1,1	0,2	-0,6	22,8	0,0	17,6	3,5	-	1,6
<b>III</b>	-17,1	-1,7	-11,1	-3,9	-0,3	-0,0	-11,7	-15,3	-1,4	2,4	0,6	1,9	5,4	0,1	-0,9	1,4	-	4,9
<b>IV</b>	-45,0	-5,7	-48,6	-2,4	13,4	-1,6	19,1	-6,9	-8,8	3,9	-2,0	32,9	64,1	-0,0	23,5	2,9	-	37,6
<b>12 I</b>	-7,9	6,9	-42,3	2,9	25,1	-0,5	23,4	28,0	-3,5	1,8	0,0	-2,9	31,3	-0,0	34,2	9,1	-	-12,0
<b>II</b>	-28,5	8,2	-56,8	8,3	10,3	1,4	2,0	-22,4	-2,5	31,3	-4,3	-0,1	30,5	-0,0	-8,5	62,9	-	-23,9
<b>III</b>	-17,5	-3,8	7,0	-1,7	-18,2	-0,8	-3,3	-1,2	-0,4	0,6	0,1	-2,4	14,2	0,0	15,4	-2,1	-	0,8
<b>IV</b>	-55,5	-0,5	6,0	3,0	-64,7	0,6	91,9	2,7	0,9	77,4	7,7	3,1	147,4	-0,0	24,9	118,1	-	4,4
<b>13 I</b>	-12,3	5,6	-12,9	1,7	-5,5	-1,2	29,8	17,6	1,0	11,0	2,0	-1,8	42,0	-0,0	37,1	12,5	-	-7,5
<b>II</b>	-27,1	-1,5	-28,3	1,3	3,3	-1,9	14,7	-3,1	-1,0	16,5	-1,2	3,6	41,8	0,0	33,9	1,9	-	6,1

## 3. CUENTAS FINANCIERAS

3.9 Hogares e ISFLSH  
Balance financiero

miles de millones de euros

	Activos financieros netos					Activos financieros						Pasivos		
	Total	Frente a:				Total	Efectivo y depósitos	Valores distintos de acciones	Acciones y otras participaciones	Reservas técnicas de seguros	Otros	Total	Préstamos	Otros
		Sociedades no financieras	Instituciones financieras	Administraciones públicas	Resto del mundo									
1	2	3	4	5	6	7	8	9	10	11	12	13	14	
<b>09</b>	827,8	373,4	361,3	18,5	74,6	1 781,1	831,5	43,3	584,5	268,5	53,4	953,3	906,1	47,2
<b>10</b>	802,7	343,2	353,6	24,1	81,7	1 763,7	857,1	51,6	520,6	269,8	64,7	960,9	901,7	59,3
<b>11</b>	833,6	348,8	381,4	34,4	68,9	1 770,3	854,7	70,0	512,8	263,9	68,9	936,8	874,3	62,5
<b>12</b>	895,7	372,4	434,2	20,9	68,3	1 797,2	857,4	60,4	546,9	271,5	60,9	901,4	836,8	64,6
<b>13</b>	922,6	365,9	464,4	19,5	72,8	1 802,4	878,0	34,1	555,1	276,5	58,7	879,8	817,1	62,7
<b>09 III</b>	799,0	368,5	342,3	17,9	70,3	1 752,5	817,8	42,7	574,6	267,1	50,3	953,5	906,4	47,1
<b>IV</b>	827,8	373,4	361,3	18,5	74,6	1 781,1	831,5	43,3	584,5	268,5	53,4	953,3	906,1	47,2
<b>10 I</b>	804,2	356,8	353,7	16,4	77,4	1 753,4	826,1	44,0	560,5	272,9	49,9	949,1	902,0	47,1
<b>II</b>	735,6	297,9	337,8	16,3	83,7	1 705,3	841,9	52,0	488,1	267,6	55,7	969,7	913,5	56,2
<b>III</b>	791,7	340,0	352,1	19,5	80,1	1 750,2	842,3	49,5	528,4	272,3	57,8	958,6	900,7	57,9
<b>IV</b>	802,7	343,2	353,6	24,1	81,7	1 763,7	857,1	51,6	520,6	269,8	64,7	960,9	901,7	59,3
<b>11 I</b>	844,8	377,8	363,1	24,0	79,9	1 797,7	857,4	54,3	554,7	269,6	61,8	952,9	891,1	61,8
<b>II</b>	851,8	373,2	373,6	29,3	75,7	1 804,5	868,9	59,2	545,9	266,8	63,8	952,6	892,8	59,9
<b>III</b>	765,2	291,8	370,5	32,4	70,4	1 704,5	857,6	57,3	460,8	263,0	65,7	939,3	881,2	58,1
<b>IV</b>	833,6	348,8	381,4	34,4	68,9	1 770,3	854,7	70,0	512,8	263,9	68,9	936,8	874,3	62,5
<b>12 I</b>	834,3	335,4	395,7	30,8	72,4	1 761,9	845,6	76,2	503,6	268,7	67,8	927,6	861,6	66,0
<b>II</b>	774,5	291,5	388,4	20,3	74,3	1 704,6	850,0	77,2	457,4	260,5	59,5	930,2	858,3	71,9
<b>III</b>	825,1	331,6	398,9	22,6	72,1	1 733,8	836,4	68,2	503,9	264,2	61,0	908,7	843,8	65,0
<b>IV</b>	895,7	372,4	434,2	20,9	68,3	1 797,2	857,4	60,4	546,9	271,5	60,9	901,4	836,8	64,6
<b>13 I</b>	911,7	372,5	446,9	20,8	71,5	1 799,0	864,1	49,5	551,0	277,3	57,1	887,3	822,4	64,9
<b>II</b>	922,6	365,9	464,4	19,5	72,8	1 802,4	878,0	34,1	555,1	276,5	58,7	879,8	817,1	62,7

## 3. CUENTAS FINANCIERAS

3.10 Hogares e ISFLSH  
Cuenta de operaciones financieras

miles de millones de euros

	Operaciones financieras netas						Adquisiciones netas de activos financieros						Pasivos netos contraídos		
	Total	Frente a:				Sin sectorizar Otros (parte)	Total	Efectivo y depósitos	Valores distintos de acciones	Acciones y otras participaciones	Reservas técnicas de seguros	Otros	Total	Préstamos	Otros
		Sociedades no financieras	Instituciones financieras	Administraciones públicas	Resto del mundo										
1	2	3	4	5	6	7	8	9	10	11	12	13	14	15	
<b>09</b>	63,3	4,4	56,4	2,6	-9,3	9,3	47,0	28,3	7,1	9,4	8,3	-6,0	-16,3	-2,7	-13,7
<b>10</b>	37,1	3,1	16,0	6,7	7,4	3,9	46,4	25,7	9,9	-5,7	5,3	11,3	9,3	1,2	8,1
<b>11</b>	35,7	-2,0	46,5	12,0	-17,0	-3,8	20,4	-2,4	20,7	0,6	-2,8	4,3	-15,3	-22,3	7,0
<b>12</b>	21,7	2,8	37,7	-12,5	-5,1	-1,1	-10,6	2,7	-14,8	8,5	1,0	-8,0	-32,3	-35,5	3,2
<b>13</b>	26,1	1,8	34,6	-3,1	1,4	-8,7	16,7	20,5	-28,7	23,2	3,8	-2,2	-9,4	-16,2	6,8
<b>09 III</b>	10,5	2,7	3,3	1,0	0,5	3,0	2,3	-4,1	3,2	4,3	0,8	-2,0	-8,3	-4,1	-4,1
<b>IV</b>	21,4	3,8	16,8	0,6	1,6	-1,4	24,3	13,7	-1,0	7,7	0,8	3,2	2,9	1,4	1,5
<b>10 I</b>	8,3	0,4	-1,0	-1,9	5,3	5,5	-0,5	-5,4	1,3	4,1	2,9	-3,5	-8,8	-3,3	-5,5
<b>II</b>	8,7	3,6	1,0	0,1	1,6	2,4	27,2	15,4	6,7	-0,2	-0,5	5,8	18,5	11,8	6,6
<b>III</b>	3,1	-0,8	2,2	3,2	-0,9	-0,6	-5,2	0,8	-0,9	-8,2	1,0	2,1	-8,3	-10,6	2,2
<b>IV</b>	17,0	-0,0	13,8	5,2	1,3	-3,3	25,0	14,8	2,9	-1,3	1,8	6,9	8,0	3,3	4,7
<b>11 I</b>	-0,9	-0,6	6,7	0,3	-2,5	-4,7	-2,6	0,3	2,4	-2,1	-0,4	-2,9	-1,7	-9,0	7,3
<b>II</b>	9,3	-2,0	13,9	5,4	-9,3	1,3	9,0	11,5	5,2	-7,3	-2,4	2,0	-0,3	2,9	-3,2
<b>III</b>	9,2	-1,0	11,5	3,9	-4,4	-0,8	-2,8	-11,3	-0,7	7,9	-0,6	1,9	-12,0	-11,1	-0,9
<b>IV</b>	18,1	1,6	14,4	2,4	-0,8	0,5	16,8	-2,9	13,7	2,1	0,6	3,2	-1,3	-5,2	3,9
<b>12 I</b>	6,3	2,7	7,6	-2,9	-0,9	-0,1	-2,4	-9,1	2,3	3,9	1,7	-1,2	-8,7	-12,3	3,7
<b>II</b>	3,2	1,2	6,7	-8,3	3,1	0,4	6,9	4,4	5,6	8,2	-3,0	-8,3	3,7	-1,7	5,4
<b>III</b>	-7,8	-1,5	-4,0	1,7	-1,9	-2,2	-25,7	-13,6	-11,9	-1,5	-0,3	1,6	-17,9	-13,2	-4,7
<b>IV</b>	20,0	0,3	27,4	-3,0	-5,4	0,7	10,6	21,0	-10,8	-2,0	2,6	-0,1	-9,4	-8,3	-1,1
<b>13 I</b>	8,1	0,7	13,7	-1,7	0,4	-5,0	0,5	6,6	-13,4	6,9	4,2	-3,9	-7,6	-12,9	5,3
<b>II</b>	17,9	1,1	20,9	-1,3	1,0	-3,7	16,1	13,9	-15,3	16,2	-0,4	1,7	-1,8	-3,3	1,5

## 3. CUENTAS FINANCIERAS

3.11 Resto del mundo  
Balance financiero

miles de millones de euros

	Activos financieros netos						Activos financieros								Pasivos									
	Total	Frente a:				Sin sectorizar: Oro y DEG	Total	Oro y DEG	Efectivo y depósitos	Valores dist. acciones	Préstamos	Acciones y otras participaciones	Reservas tec. seguros	Otros	Total	Efectivo y depósitos	Valores dist. acciones	Préstamos	Acciones y otras participaciones	Reservas tec. seguros	Otros			
		Sociedades no financieras	Instituciones financieras	Administraciones públicas	Hogares e ISFLSH																	1	2	3
<b>09</b>	961	279	518	249	-75	-10	2 322	-10	541	833	359	550	3	46	1 361	266	380	165	497	6	47			
<b>10</b>	910	245	503	256	-82	-13	2 250	-13	548	760	380	528	4	44	1 340	254	303	175	555	6	47			
<b>11</b>	918	230	520	251	-69	-14	2 262	-14	642	680	382	522	5	45	1 344	257	283	198	550	5	51			
<b>12</b>	924	244	467	295	-68	-15	2 280	-15	648	631	420	548	5	43	1 356	263	275	216	542	6	54			
<b>13</b>	A 923	267	431	309	-73	-11	2 273	-11	617	629	427	563	5	44	1 351	250	259	222	556	6	57			
<b>09</b> ///	949	290	509	230	-70	-9	2 300	-9	540	809	365	546	2	47	1 351	264	386	166	483	6	46			
<b>09</b> IV	961	279	518	249	-75	-10	2 322	-10	541	833	359	550	3	46	1 361	266	380	165	497	6	47			
<b>10</b> /	950	268	507	263	-77	-11	2 320	-11	552	834	368	529	3	45	1 370	258	379	168	512	5	47			
<b>10</b> //	902	240	506	253	-84	-13	2 274	-13	585	779	373	502	3	45	1 372	262	356	174	527	6	47			
<b>10</b> ///	943	259	516	261	-80	-12	2 277	-12	550	788	375	529	3	44	1 334	243	332	174	532	6	47			
<b>10</b> IV	910	245	503	256	-82	-13	2 250	-13	548	760	380	528	4	44	1 340	254	303	175	555	6	47			
<b>11</b> /	944	266	506	265	-80	-12	2 280	-12	538	770	375	561	5	44	1 337	266	287	177	553	6	48			
<b>11</b> //	945	249	524	260	-76	-12	2 282	-12	579	742	377	548	5	44	1 338	262	279	185	557	5	49			
<b>11</b> ///	929	233	513	268	-70	-14	2 262	-14	603	729	383	512	5	45	1 333	259	287	197	535	5	50			
<b>11</b> IV	918	230	520	251	-69	-14	2 262	-14	642	680	382	522	5	45	1 344	257	283	198	550	5	51			
<b>12</b> /	909	228	545	223	-72	-14	2 282	-14	696	645	389	517	5	45	1 373	275	283	202	556	5	52			
<b>12</b> //	890	227	551	201	-74	-15	2 278	-15	792	552	390	510	5	45	1 388	282	274	224	550	5	54			
<b>12</b> ///	903	230	537	224	-72	-16	2 252	-16	740	571	387	520	5	44	1 348	268	262	212	547	5	55			
<b>12</b> IV	924	244	467	295	-68	-15	2 280	-15	648	631	420	548	5	43	1 356	263	275	216	542	6	54			
<b>13</b> /	915	246	450	305	-71	-14	2 294	-14	642	637	422	559	5	44	1 379	262	270	220	565	6	56			
<b>13</b> //	923	267	431	309	-73	-11	2 273	-11	617	629	427	563	5	44	1 351	250	259	222	556	6	57			

## 3. CUENTAS FINANCIERAS

3.12 Resto del mundo  
Cuenta de operaciones financieras

miles de millones de euros

	Operaciones financieras netas						Adquisiciones netas de activos financieros								Pasivos netos contraídos									
	Total	Frente a:				Sin sectorizar: Oro y DEG y Otros (parte)	Total	Oro y DEG	Efectivo y depósitos	Valores dist. acciones	Préstamos	Acciones y otras participaciones	Reservas tec. seguros	Otros	Total	Efectivo y depósitos	Valores dist. acciones	Préstamos	Acciones y otras participaciones	Reservas tec. seguros	Otros			
		Sociedades no financieras	Instituciones financieras	Administraciones públicas	Hogares e ISFLSH																	1	2	3
<b>09</b>	46	6	-26	67	9	-10	39	-	-5	37	2	11	-	-4	-7	-34	-	3	17	-1	8			
<b>10</b>	40	-4	34	29	-7	-12	3	-	-5	-29	14	22	2	-2	-37	-15	-76	11	33	-	11			
<b>11</b>	37	10	20	-13	17	2	55	-	94	-77	9	28	-	1	18	1	-12	22	6	-	2			
<b>12</b>	7	5	-55	47	5	4	24	-	6	-58	42	35	-	-1	18	6	-13	19	4	-	-			
<b>13</b>	A -5	4	-27	2	-1	16	-21	-	-31	-10	7	12	-	-	-16	-13	-14	6	18	-	-14			
<b>09</b> ///	8	4	-8	15	-	-2	9	-	-6	4	-1	13	-	-1	-	-7	1	-1	6	-1	1			
<b>09</b> IV	9	-8	-2	21	-2	-	8	-	-1	21	-10	-1	-	-1	-1	2	-4	-6	6	-	1			
<b>10</b> /	14	3	6	13	-5	-3	4	-	3	-2	-2	4	-	-1	-10	-9	-8	-	5	-1	3			
<b>10</b> //	11	-2	17	2	-2	-4	-10	-	20	-31	1	-1	-	-	-22	-	-32	-	6	-	4			
<b>10</b> ///	8	-2	8	3	1	-1	-1	-	-25	5	9	9	-	-	-9	-16	-19	9	15	-	1			
<b>10</b> IV	6	-3	4	10	-1	-3	10	-	-4	-1	6	9	1	-1	4	11	-17	1	7	-	3			
<b>11</b> /	15	9	-9	8	3	5	29	-	-6	10	2	21	-	-	13	13	-9	2	12	-	-4			
<b>11</b> //	7	-6	14	-8	9	-3	11	-	42	-26	1	-7	-	-	4	-4	-5	9	-	-	4			
<b>11</b> ///	8	3	-	-	4	-1	10	-	20	-22	6	6	-	-	2	-5	3	10	-7	-	2			
<b>11</b> IV	7	5	15	-13	1	-	6	-	37	-40	-	8	-	-	-2	-3	-	1	-	-	-			
<b>12</b> /	13	4	31	-25	1	2	35	-	55	-34	8	6	-	-	22	19	-3	5	2	-	-			
<b>12</b> //	3	-6	23	-10	-3	-1	27	-	92	-70	-	5	-	-	24	6	-7	20	3	-	2			
<b>12</b> ///	-3	-	-25	18	2	2	-43	-	-51	-	-1	9	-	-	-41	-14	-16	-12	1	-	-1			
<b>12</b> IV	-6	7	-84	65	5	-	6	-	-91	47	35	16	-	-1	12	-5	13	5	-1	-	-1			
<b>13</b> /	2	-	-10	6	-	7	5	-	-7	-	2	9	-	1	3	-1	-5	3	11	-	-5			
<b>13</b> //	-7	4	-17	-3	-1	10	-26	-	-24	-11	6	3	-	-	-19	-11	-10	3	7	-	-9			



## CAPÍTULO 4 ENTIDADES DE CRÉDITO

**4. ENTIDADES DE CRÉDITO**  
**Balance agregado según los estados de supervisión**

Datos referidos a Agosto de 2013

Conceptos del Capítulo 8  Conceptos del Capítulo 4	TOTAL CAPÍTULO 4/ TOTAL CHAPTER 4	Conciliación Capítulo 8 con Capítulo 4/ Reconcilia- tion of Chapter 8 with Chapter 4	TOTAL Capítulo 8 en concep- tos del Capítulo 4/ TOTAL Chapter 8 in terms of Chapter 4	DATOS DEL CAPITULO 8 / CHAPTER 8 DATA				
				PRÉSTAMOS Y CRÉDITOS / LOANS				
				TOTAL	RESIDENTES EN ESPAÑA/ DOMESTIC			NO RESID EN ESPAÑA/ NON RESIDENT
					IFM/ MFI	AAPP/ GG	OSR/ ORS	
1	2=1-3	3=4+9+14+17	4=5a8	5	6	7	8	
<b>1. Créditos . . . . .</b>	<b>1 976 895</b>	<b>521</b>	<b>1 976 374</b>	<b>1 976 374</b>	<b>202 698</b>	<b>97 225</b>	<b>1 490 218</b>	<b>186 233</b>
<b>Residentes en España . . . . .</b>	<b>1 790 733</b>	<b>593</b>	<b>1 790 141</b>	<b>1 790 141</b>	<b>202 698</b>	<b>97 225</b>	<b>1 490 218</b>	
Sistema crediticio . . . . .	203 123	425	202 698	202 698	202 698			
Administraciones Públicas . . . . .	97 294	70	97 225	97 225		97 225		
Otros sectores residentes . . . . .	1 490 315	97	1 490 218	1 490 218			1 490 218	
<b>Residentes en el exterior . . . . .</b>	<b>186 162</b>	<b>-71</b>	<b>186 233</b>	<b>186 233</b>				<b>186 233</b>
<b>2. Valores distintos de acciones . . . . .</b>	<b>552 079</b>	<b>263</b>	<b>551 816</b>					
<b>Residentes en España . . . . .</b>	<b>472 255</b>	<b>526</b>	<b>471 729</b>					
Sistema crediticio . . . . .	58 197	-18	58 214					
Administraciones Públicas . . . . .	294 675	165	294 510					
Otros sectores residentes . . . . .	119 383	379	119 004					
<b>Residentes en el exterior . . . . .</b>	<b>79 824</b>	<b>-263</b>	<b>80 088</b>					
<b>3. Acciones y participaciones . . . . .</b>	<b>274 959</b>	<b>-482</b>	<b>275 441</b>					
<b>Residentes en España . . . . .</b>	<b>186 087</b>	<b>-482</b>	<b>186 569</b>					
Sistema crediticio . . . . .	65 417	-3	65 420					
Otros sectores residentes . . . . .	120 670	-479	121 149					
<b>Residentes en el exterior . . . . .</b>	<b>88 872</b>	<b>-0</b>	<b>88 872</b>					
<b>4. Operaciones no sectorizadas . . . . .</b>	<b>359 145</b>	<b>-459</b>	<b>359 604</b>					
<b>TOTAL . . . . .</b>	<b>3 163 079</b>	<b>-156</b>	<b>3 163 235</b>	<b>1 976 374</b>	<b>202 698</b>	<b>97 225</b>	<b>1 490 218</b>	<b>186 233</b>

August 2013 data

**4. Reconciliation between the credit institutions' balance sheets in chapters 4 and 8. Assets (\*)**

(\*) Véase nota al final del capítulo/See note at the end of the chapter

**4. Conciliación entre los balances de las Entidades de Crédito  
que se presentan en los capítulos 4 y 8 de este Boletín (\*)  
Activo**

Millones de euros

DATOS DEL CAPÍTULO 8 / CHAPTER 8 DATA					DATOS DEL CAPÍTULO 8 / CHAPTER 8 DATA				SIN SEC- TORIZAR/ UNCLASSI- FIED	Chapter 8 headings
VALORES DISTINTOS DE ACCIONES / SECURITIES OTHER THAN SHARES					ACCIONES Y PARTICIPACIONES / SHARES AND OTHER EQUITY					
TOTAL	RESIDENTES EN ESPAÑA / DOMESTIC			NO RESIDEN TES EN ESPAÑA/ NON RESIDENT	TOTAL	RESIDENTES EN ESPAÑA/ DOMESTIC	NO RESIDEN TES EN ESPAÑA/ NON RESIDENT			
9	IFM/ MFI	AAPP/ GG	OSR/ ORS	13	14=15+16	15	16	17	Chapter 4 headings	
									<b>1. Loans</b>	
									<b>Domestic</b>	
									Credit system	
									General Government	
									Other resident sectors	
									<b>Non resident</b>	
									<b>2. Securities other than shares</b>	
									<b>Domestic</b>	
									Credit system	
									General Government	
									Other resident sectors	
									<b>Non resident</b>	
									<b>3. Shares and other equity</b>	
									<b>Domestic</b>	
									Credit system	
									Other resident sector	
									<b>Non resident</b>	
									<b>4. Unclassified</b>	
								359 604	<b>TOTAL</b>	
551 816	58 214	294 510	119 004	80 088	275 441	65 420	210 021	359 604		
471 729	58 214	294 510	119 004		186 569	65 420	121 149			
58 214	58 214				65 420	65 420				
294 510		294 510			121 149		121 149			
119 004			119 004		88 872		88 872			
80 088				80 088						

EUR millions

**4. CREDIT INSTITUTIONS  
Aggregated balance sheets  
data from supervisory returns**

**4. ENTIDADES DE CRÉDITO**  
**Balance agregado según los estados de supervisión**

Datos referidos a Agosto de 2013

Conceptos del Capítulo 8  Conceptos del Capítulo 4	TOTAL CAPITULO 4/ TOTAL CHAPTER 4	Conciliación con Capítulo 4/ Reconcilia- tion with Chapter 4	TOTAL Capítulo 8 en concep- tos del ca- pitulo 4/ TOTAL Chapter 8 in terms of Chapter 4	DATOS DEL CAPÍTULO 8		
				TOTAL	DEPÓSITOS /	
					TOTAL	RESIDENTES EN ESPAÑA
1	2=1-3	3=4+10+11	4=5 + 9	5=6 A 8	6	
<b>1. Depósitos . . . . .</b>	<b>2 150 221</b>	<b>244</b>	<b>2 149 977</b>	<b>2 149 977</b>	<b>1 833 548</b>	<b>441 746</b>
<b>Residentes en España . . . . .</b>	<b>1 834 293</b>	<b>745</b>	<b>1 833 548</b>	<b>1 833 548</b>	<b>1 833 548</b>	<b>441 746</b>
Sistema crediticio . . . . .	440 459	-148	440 607	440 607	440 607	440 607
Administraciones Públicas . . . . .	73 084	153	72 931	72 931	72 931	
Otros sectores residentes . . . . .	1 320 751	740	1 320 011	1 320 011	1 320 011	1 140
<b>Residentes en el exterior . . . . .</b>	<b>315 928</b>	<b>-501</b>	<b>316 429</b>	<b>316 429</b>		
<b>2. Valores distintos de acciones y participaciones . . . . .</b>	<b>319 831</b>	<b>-15</b>	<b>319 845</b>			
<b>3. Operaciones no sectorizadas . . . . .</b>	<b>693 027</b>	<b>-386</b>	<b>693 413</b>			
<b>TOTAL . . . . .</b>	<b>3 163 079</b>	<b>-156</b>	<b>3 163 235</b>	<b>2 149 977</b>	<b>1 833 548</b>	<b>441 746</b>

August 2013 data

**4. Reconciliation between the credit institutions' balance sheets in chapters 4 and 8 (\*). Liabilities**

(\*). Véase nota al final del capítulo/See note at the end of the chapter





**4. ENTIDADES DE CRÉDITO**  
**A) Balance agregado según los estados de supervisión**

**4.A Activo=Pasivo de las entidades de crédito, por instituciones**

Millones de euros

	Total Entidades de crédito (a) 1=2+5+6	Entidades de depósito			EFC (c) 5	ICO 6
		Total (b) 2=3+4	Entidades españolas 3	Sucursales extranjeras 4		
<b>07</b>	2 946 499	2 836 830	2 607 492	229 338	69 315	40 354
<b>08</b>	3 223 716	3 096 256	2 859 446	236 810	73 842	53 617
<b>09</b>	3 238 236	3 122 834	2 899 965	222 868	54 200	61 201
<b>10</b>	3 251 535	3 119 257	2 914 435	204 822	53 540	78 734
<b>11</b>	3 400 435	3 250 226	3 041 656	208 569	54 637	95 573
<b>12 Abr</b>	3 470 732	3 294 567	3 075 045	219 522	53 636	122 530
<i>May</i>	3 527 565	3 355 069	3 136 719	218 350	52 355	120 140
<i>Jun</i>	3 534 485	3 360 240	3 140 530	219 710	52 106	122 139
<i>Jul</i>	3 502 611	3 330 235	3 109 665	220 570	51 642	120 734
<i>Ago</i>	3 459 144	3 288 032	3 067 498	220 533	51 078	120 034
<i>Sep</i>	3 468 359	3 301 574	3 084 475	217 099	50 190	116 595
<i>Oct</i>	3 435 100	3 269 035	3 052 004	217 031	49 171	116 894
<i>Nov</i>	3 427 153	3 263 723	3 065 340	198 384	48 530	114 900
<i>Dic</i>	3 422 611	3 256 385	3 061 146	195 240	49 445	116 781
<b>13 Ene</b>	3 350 249	3 183 852	2 993 462	190 390	48 673	117 725
<i>Feb</i>	3 353 275	3 186 249	2 997 606	188 643	47 916	119 110
<i>Mar</i>	3 372 765	3 205 984	3 016 353	189 630	48 271	118 510
<i>Abr</i>	3 349 862	3 183 073	2 995 969	187 104	47 303	119 486
<i>May</i>	3 280 798	3 121 188	2 934 101	187 088	47 251	112 359
<i>Jun</i>	3 269 371	3 112 990	2 928 269	184 721	47 766	108 615
<i>Jul</i>	3 185 502	3 032 889	2 888 933	143 957	47 062	105 551
<i>Ago</i> P	3 163 079	3 009 660	2 864 871	144 788	46 975	106 444

Veáanse notas al final del capítulo

**4. ENTIDADES DE CRÉDITO**  
**A) Balance agregado según los estados de supervisión**

**4.1 Activo**

Millones de euros

	Total 1=2a11	Créditos			Valores distintos de acciones y participaciones		Acciones y participaciones		Activos no sectorizados		Promemoria		
		Residentes en España			Resto del mundo	Residentes en España (c)	Resto del mundo (c)	Residentes en España (c)	Resto del mundo	Efectivo	Otros (d)	Del cual	
		Sistema crediticio	AAPP (a)	OSR (b)								Dudosos (e)	Morosos (f)
					2	3	4	5	6	7	8		
<b>07</b>	2 946 499	246 129	42 841	1 760 213	254 491	187 027	80 882	101 817	81 801	8 542	182 757	17 147	14 063
<b>08</b>	3 223 716	263 091	52 919	1 869 882	253 311	243 416	82 291	92 206	79 686	9 007	277 908	65 617	52 102
<b>09</b>	3 238 236	246 806	64 662	1 837 037	236 621	321 847	93 599	99 414	84 637	8 517	245 096	96 846	79 463
<b>10</b>	3 251 535	234 095	78 971	1 843 950	229 627	319 711	64 050	103 150	77 327	7 883	292 769	111 014	87 079
<b>11</b>	3 400 435	250 867	89 687	1 782 554	234 059	347 216	58 366	160 679	90 152	7 486	379 368	143 470	110 074
<b>12 Abr</b>	3 470 732	248 205	93 104	1 751 076	249 577	406 058	65 287	166 906	91 958	6 829	391 733	156 942	...
<i>May</i>	3 527 565	256 078	104 738	1 740 704	254 081	396 793	63 205	167 574	91 483	6 790	446 118	160 145	...
<i>Jun</i>	3 534 485	253 014	123 548	1 744 189	266 948	395 942	61 152	165 646	90 909	6 837	426 301	172 920	127 983
<i>Jul</i>	3 502 611	254 464	123 887	1 716 970	256 404	386 034	59 028	166 278	91 236	7 083	441 229	177 807	...
<i>Ago</i>	3 459 144	252 539	122 013	1 698 775	245 493	377 009	59 053	167 551	92 020	6 843	437 848	183 357	...
<i>Sep</i>	3 468 359	257 391	121 021	1 701 789	238 959	385 994	59 940	167 807	91 219	6 606	437 632	186 753	143 083
<i>Oct</i>	3 435 100	258 358	120 906	1 688 665	240 445	384 498	54 589	167 071	91 054	6 778	422 736	194 546	...
<i>Nov</i>	3 427 153	266 387	119 324	1 683 622	237 135	383 114	45 406	164 488	91 033	6 644	430 001	196 568	...
<i>Dic</i>	3 422 611	278 914	114 275	1 604 934	231 546	426 182	82 809	167 292	90 209	7 434	419 015	172 225	135 917
<b>13 Ene</b>	3 350 249	249 017	114 127	1 583 343	233 067	433 836	82 130	169 861	89 818	6 558	388 492	175 726	...
<i>Feb</i>	3 353 275	249 104	113 832	1 557 924	232 611	453 701	83 688	168 136	90 154	6 300	397 825	167 186	...
<i>Mar</i>	3 372 765	238 763	113 933	1 558 660	234 351	469 692	84 524	169 222	90 373	7 232	406 013	168 555	134 354
<i>Abr</i>	3 349 862	236 191	113 536	1 536 675	230 467	466 299	81 699	171 675	91 214	6 526	415 580	172 726	...
<i>May</i>	3 280 798	208 890	98 754	1 519 167	229 993	473 789	81 200	183 823	90 800	6 245	388 137	175 885	...
<i>Jun</i>	3 269 371	211 855	100 251	1 519 123	224 252	486 282	80 936	185 257	89 756	6 406	365 253	182 302	143 811
<i>Jul</i>	3 185 502	207 293	100 007	1 492 041	188 992	477 195	78 835	186 570	89 081	6 541	358 947	184 205	...
<i>Ago</i> P	3 163 079	203 123	97 294	1 490 315	186 162	472 255	79 824	186 087	88 872	6 465	352 680	186 264	...

Veáanse notas al final del capítulo

## 4. ENTIDADES DE CRÉDITO

## 4.2 Pasivo

## A) Balance agregado según los estados de supervisión

Millones de euros

	Total 1=3 a10	Depósitos					Pasivos no sectorizados				
		Total 2=3a6	Residentes en España			Resto del mundo 6	Valores distintos de acciones y particip. 7	Patrimonio, ajustes y correcc. (c) 8	Pasivos de Obra Benéfico-Social (d) 9	Periodificación y otros pasivos (d) 10	
			Sistema crediticio 3	AAPP (a) 4	OSR (b) 5						
<b>07</b>	2 946 499	2 108 131	268 638	75 220	1 322 583	441 690	426 416	206 284	2 994	203 056	
<b>08</b>	3 223 716	2 328 336	314 964	76 054	1 432 573	504 745	395 204	242 426	3 136	255 378	
<b>09</b>	3 238 236	2 320 191	304 979	81 805	1 426 888	506 518	434 134	269 798	3 314	212 005	
<b>10</b>	3 251 535	2 300 219	269 668	79 080	1 440 425	511 046	432 892	282 515	3 217	234 019	
<b>11</b>	3 400 435	2 307 138	372 668	69 717	1 373 079	491 675	434 512	363 348	3 022	292 414	
<b>12 Abr</b>	3 470 732	2 365 023	521 461	67 638	1 334 340	441 584	432 161	375 800	2 878	294 870	
<i>May</i>	3 527 565	2 391 468	554 903	80 083	1 326 958	429 524	423 924	372 586	3 299	336 288	
<i>Jun</i>	3 534 485	2 422 180	614 666	68 590	1 331 824	407 101	410 702	383 589	3 276	314 737	
<i>Jul</i>	3 502 611	2 370 173	635 623	61 976	1 287 248	385 326	410 443	385 034	3 208	333 754	
<i>Ago</i>	3 459 144	2 330 438	640 314	55 460	1 273 666	360 998	408 358	388 156	3 165	329 027	
<i>Sep</i>	3 468 359	2 337 980	606 890	74 069	1 291 019	366 001	401 167	397 877	3 105	328 229	
<i>Oct</i>	3 435 100	2 318 198	594 854	68 915	1 291 713	362 717	395 576	398 111	3 054	320 159	
<i>Nov</i>	3 427 153	2 312 584	592 193	75 442	1 303 268	341 681	389 590	397 642	2 936	324 401	
<i>Dic</i>	3 422 611	2 297 865	572 928	69 183	1 316 735	339 019	394 300	402 901	2 077	325 468	
<b>13 Ene</b>	3 350 249	2 245 970	513 447	68 919	1 312 350	351 254	390 650	404 376	1 761	307 493	
<i>Feb</i>	3 353 275	2 263 862	501 186	84 018	1 316 476	362 182	382 142	394 791	1 718	310 762	
<i>Mar</i>	3 372 765	2 286 379	490 038	88 142	1 334 634	373 564	376 463	395 318	1 688	312 917	
<i>Abr</i>	3 349 862	2 251 519	485 035	78 172	1 315 234	373 078	367 543	401 286	1 672	327 842	
<i>May</i>	3 280 798	2 213 835	452 363	88 388	1 314 776	358 308	344 384	419 954	1 633	300 992	
<i>Jun</i>	3 269 371	2 229 981	455 516	83 023	1 328 135	363 307	335 825	422 171	1 944	279 451	
<i>Jul</i>	3 185 502	2 161 671	451 282	79 556	1 306 144	324 689	321 841	424 999	1 890	275 101	
<i>Ago</i>	P 3 163 079	2 150 221	440 459	73 084	1 320 751	315 928	319 831	424 433	1 862	266 731	

Veáanse notas al final del capítulo

## 4. ENTIDADES DE CRÉDITO

## 4.3 Crédito.

## A) Balance agregado según los estados de supervisión

## Otros sectores residentes.

Millones de euros

	Total (a) 12 +10+11+ 1=4+5+7	Del cual:		Crédito comercial 4	Deudores con garant. real 5	Del cual:			Deudores a la vista 10	Arrendamiento financiero 11	Dudosos (c) 12	Crédito asumido por el Estado 13	
		A tipo variable 2	En moneda extranjera 3			Deudores con garant. hipotecaria 6	Otros deudores a plazo						
							Total 7	Adquis. tempor. activos 8					Activos financ. híbridos (b) 9
<b>07</b>	1 760 213	1 197 991	15 910	90 842	1 068 372	1 018 785	497 883	6 537	-	40 572	46 293	16 251	-
<b>08</b>	1 869 882	1 248 392	24 896	74 215	1 108 796	1 064 549	529 457	16 070	5	49 128	45 229	63 057	-
<b>09</b>	1 837 037	1 249 050	17 877	55 263	1 115 828	1 074 976	493 839	23 364	13	40 946	37 833	93 327	-
<b>10</b>	1 843 950	1 256 445	20 144	54 219	1 101 064	1 059 395	509 396	39 219	14	39 825	32 246	107 199	-
<b>11</b>	1 782 554	1 250 187	19 659	49 937	1 032 823	995 825	490 485	43 880	10	42 438	27 111	139 760	-
<b>12 Abr</b>	1 751 076	1 193 763	18 754	43 500	1 003 535	966 147	481 842	39 921	1	44 116	25 284	152 800	-
<i>May</i>	1 740 704	1 231 482	19 780	42 592	996 076	960 177	480 903	41 624	1	40 259	24 902	155 971	-
<i>Jun</i>	1 744 189	1 227 715	18 845	43 087	981 312	945 776	479 133	48 783	1	47 782	24 504	168 370	-
<i>Jul</i>	1 716 970	1 217 702	19 240	40 769	973 178	938 306	464 301	39 351	7	41 201	24 198	173 323	-
<i>Ago</i>	1 698 775	1 214 632	18 649	39 082	966 133	931 171	452 860	36 474	7	38 185	23 739	178 776	-
<i>Sep</i>	1 701 789	1 217 340	18 315	39 007	958 243	924 058	461 067	45 812	7	37 946	23 299	182 226	-
<i>Oct</i>	1 688 665	1 189 432	17 457	37 950	947 241	913 144	451 892	45 771	7	39 080	22 904	189 598	-
<i>Nov</i>	1 683 622	1 203 488	16 785	38 084	938 955	905 308	449 329	47 166	6	43 123	22 543	191 588	-
<i>Dic</i>	1 604 934	1 133 035	16 086	40 523	900 991	868 139	434 521	44 812	6	39 591	21 840	167 468	-
<b>13 Ene</b>	1 583 343	1 122 662	14 819	37 364	891 410	859 424	424 016	39 175	6	38 366	21 431	170 756	-
<i>Feb</i>	1 557 924	1 102 532	15 211	36 374	876 748	844 641	422 731	42 844	6	38 876	21 158	162 038	-
<i>Mar</i>	1 558 660	1 094 810	15 263	36 448	871 435	839 131	427 072	51 217	4	39 502	20 940	163 262	-
<i>Abr</i>	1 536 675	1 044 022	14 330	34 061	863 687	831 724	410 746	39 675	4	40 347	20 618	167 215	-
<i>May</i>	1 519 167	1 076 063	14 066	33 274	855 060	824 007	404 004	38 701	4	36 071	20 367	170 391	-
<i>Jun</i>	1 519 123	1 084 044	14 052	34 894	844 253	813 398	398 509	46 108	4	44 693	20 130	176 643	-
<i>Jul</i>	1 492 041	1 063 037	13 670	33 082	837 300	806 678	387 734	33 505	4	35 392	19 871	178 663	-
<i>Ago</i>	P 1 490 315	1 056 244	13 690	31 496	832 009	801 307	393 931	43 633	0	32 616	19 590	180 673	-

Veáanse notas al final del capítulo

## 4. ENTIDADES DE CRÉDITO

## 4.4 Activo. Valores

## A) Balance agregado según los estados de supervisión

Millones de euros

	Valores distintos de acciones y participaciones											Acciones y participaciones				
	Total	Residentes en España						Resto del mundo				Total	Residentes España			RM
		Total	Sistema crediticio	AAPP			OSR	Neto	Total	Posic. cortas (a)	Total		Sistema crediticio	OSR		
				Neto	Total	Posic. cortas (a)										
1=2+8	2=3+4+7	3	4=5-6	5	6	7	8=9-10	9	10	11=	12=	13+14	13	14	15	
<b>07</b>	267 909	187 027	37 154	76 499	79 423	2 924	73 374	80 882	83 250	2 369	183 617	101 817	16 015	85 801	81 801	
<b>08</b>	325 706	243 416	45 810	96 702	100 316	3 615	100 904	82 291	83 737	1 447	171 892	92 206	13 659	78 547	79 686	
<b>09</b>	415 445	321 847	64 951	148 998	154 689	5 691	107 898	93 599	96 190	2 591	184 051	99 414	13 409	86 006	84 637	
<b>10</b>	383 761	319 711	61 757	156 698	164 721	8 023	101 255	64 050	70 663	6 612	180 477	103 150	14 944	88 206	77 327	
<b>11</b>	405 582	347 216	66 026	190 198	198 017	7 820	90 993	58 366	64 131	5 765	250 830	160 679	59 547	101 131	90 152	
<b>12 Abr</b>	471 344	406 058	70 795	244 081	252 159	8 078	91 182	65 287	71 643	6 356	258 864	166 906	64 083	102 823	91 958	
<b>May</b>	459 999	396 793	66 911	239 066	245 630	6 564	90 817	63 205	69 221	6 016	259 057	167 574	62 705	104 869	91 483	
<b>Jun</b>	457 094	395 942	64 392	240 067	246 188	6 121	91 483	61 152	67 164	6 012	256 555	165 646	60 982	104 664	90 909	
<b>Jul</b>	445 062	386 034	65 761	231 595	238 070	6 475	88 678	59 028	65 022	5 994	257 514	166 278	61 163	105 115	91 236	
<b>Ago</b>	436 062	377 009	66 969	226 447	232 541	6 094	83 593	59 053	65 054	6 001	259 571	167 551	61 584	105 968	92 020	
<b>Sep</b>	445 934	385 994	65 277	237 614	242 446	4 832	83 103	59 940	66 232	6 292	259 026	167 807	61 851	105 956	91 219	
<b>Oct</b>	439 087	384 498	65 607	236 843	241 541	4 698	82 048	54 589	61 470	6 881	258 125	167 071	61 523	105 548	91 054	
<b>Nov</b>	428 520	383 114	64 928	242 277	248 428	6 151	75 909	45 406	52 195	6 790	255 521	164 488	56 038	108 450	91 033	
<b>Dic</b>	508 991	426 182	75 570	240 728	246 843	6 115	109 885	82 809	90 283	7 474	257 501	167 292	55 964	111 328	90 209	
<b>13 Ene</b>	515 966	433 836	77 347	247 356	253 154	5 798	109 133	82 130	89 661	7 531	259 679	169 861	56 728	113 133	89 818	
<b>Feb</b>	537 389	453 701	75 998	255 921	262 025	6 104	121 781	83 688	92 205	8 516	258 290	168 136	56 420	111 716	90 154	
<b>Mar</b>	554 216	469 692	76 392	271 853	279 077	7 223	121 447	84 524	92 865	8 341	259 596	169 222	55 659	113 563	90 373	
<b>Abr</b>	547 998	466 299	75 804	269 266	278 312	9 046	121 229	81 699	90 429	8 730	262 889	171 675	56 500	115 175	91 214	
<b>May</b>	554 989	473 789	62 856	287 753	296 040	8 287	123 180	81 200	90 101	8 901	274 623	183 823	64 266	119 557	90 800	
<b>Jun</b>	567 218	486 282	62 363	302 892	310 768	7 875	121 026	80 936	90 019	9 084	275 014	185 257	63 793	121 465	89 756	
<b>Jul</b>	556 030	477 195	59 237	297 988	305 718	7 730	119 970	78 835	87 472	8 636	275 652	186 570	65 308	121 263	89 081	
<b>Ago</b>	P 552 079	472 255	58 197	294 675	302 693	8 019	119 383	79 824	87 914	8 089	274 959	186 087	65 417	120 670	88 872	

Veáanse notas al final del capítulo

## 4. ENTIDADES DE CRÉDITO

## 4.5 Pasivo. Otros sectores residentes.

## A) Balance agregado según los estados de supervisión

Millones de euros

	Del cual:		Depósitos a la vista, de ahorro y a plazo					Pasivos por transferencias de activos (b)	Pasivos financieros híbridos (c)	Cesión temporal de activos	Depósitos subordinados (d)	Otros pasivos	Promemoria: Depósitos distribuidos por provincias. Entidades de depósito (e)
	Total	En moneda extranjera	En euros				En moneda extranjera						
			Total	A la vista	De ahorro	A plazo							
9+10+11	2	3=4 a 6	4	5	6	7	8	9	10	11	12	13	
<b>07</b>	1 322 583	43 844	1 010 827	258 643	179 395	572 789	35 644	116 957	29 196	85 626	44 333	-	1 042 400
<b>08</b>	1 432 573	36 740	1 153 861	244 812	179 777	729 272	29 318	91 761	27 463	84 976	45 194	-	1 143 674
<b>09</b>	1 426 888	33 064	1 190 538	262 735	207 791	720 012	22 015	68 139	24 095	69 388	52 713	-	1 142 013
<b>10</b>	1 440 425	30 737	1 216 702	261 766	211 287	743 649	19 383	55 614	25 664	71 137	51 926	-	1 148 253
<b>11</b>	1 373 079	28 062	1 170 396	269 711	202 949	697 736	17 719	53 510	27 180	60 212	44 062	-	1 109 656
<b>12 Abr</b>	1 334 340	26 533	1 147 041	262 713	195 471	688 857	16 166	48 635	26 632	56 213	39 653	-	...
<b>May</b>	1 326 958	27 587	1 142 345	267 269	196 783	678 293	16 793	46 925	25 752	56 214	38 929	-	...
<b>Jun</b>	1 331 824	27 161	1 147 410	275 881	205 806	665 724	16 488	45 490	24 450	61 371	36 615	-	1 088 677
<b>Jul</b>	1 287 248	27 718	1 117 591	261 375	201 566	654 649	16 775	43 839	23 583	52 162	33 298	-	...
<b>Ago</b>	1 273 666	27 227	1 113 081	261 148	201 384	650 549	16 494	43 821	22 552	47 255	30 463	-	...
<b>Sep</b>	1 291 019	27 634	1 119 736	261 544	200 291	657 901	17 081	43 594	21 755	58 902	29 952	-	1 058 119
<b>Oct</b>	1 291 713	30 272	1 121 979	255 037	198 725	668 216	20 067	42 260	20 400	60 025	26 982	-	...
<b>Nov</b>	1 303 268	30 353	1 134 099	256 936	201 912	675 252	20 469	41 971	20 636	59 704	26 389	-	...
<b>Dic</b>	1 316 735	30 200	1 147 689	265 027	199 073	683 589	20 486	42 855	19 610	60 111	25 984	-	1 100 444
<b>13 Ene</b>	1 312 350	29 050	1 148 475	261 254	196 308	690 913	19 765	42 943	18 861	56 669	25 637	-	...
<b>Feb</b>	1 316 476	29 355	1 152 278	263 758	195 918	692 601	19 924	42 686	18 260	57 662	25 666	-	...
<b>Mar</b>	1 334 634	30 965	1 161 757	274 918	195 808	691 031	21 318	42 618	17 440	65 698	25 803	-	1 115 612
<b>Abr</b>	1 315 234	29 352	1 154 538	273 434	194 403	686 701	19 806	42 084	16 802	56 498	25 506	-	...
<b>May</b>	1 314 776	29 645	1 161 732	278 128	194 252	689 351	20 140	41 525	15 612	54 127	21 639	-	...
<b>Jun</b>	1 328 135	30 069	1 171 445	279 495	202 952	688 998	20 696	40 190	15 522	60 369	19 913	-	1 128 143
<b>Jul</b>	1 306 144	29 813	1 162 633	270 135	200 679	691 819	20 699	38 934	15 222	48 878	19 777	-	...
<b>Ago</b>	P 1 320 751	30 182	1 169 773	274 274	201 191	694 308	20 974	38 363	15 111	56 657	19 873	-	...

Veáanse notas al final del capítulo

#### 4. ENTIDADES DE CRÉDITO

##### A) Balance agregado según los estados de supervisión

#### 4.6 Otros activos no sectorizados

Millones de euros

	Activo Fijo						Activo OBS			Periodificación y otros activos					
	Total	Mobiliario	Inmuebles	Derechos s/bienes de arren. financieros	Activos cedidos en arrendamiento operativo	Activos no corrientes en venta	Activo intangible	Total	Inmuebles	Mobiliario e instalaciones	Total	Periodificación			Otros activos (a)
												Total	Devenido de productos	Otros	
1	2	3	4	5	6	7	8=9+10	9	10	11=12+15	12=13+	13	14	15	
<b>07</b>	29 025	6 787	18 338	540	910	829	1 621	1 679	1 245	434	152 053	14 018	11 526	2 493	138 035
<b>08</b>	35 184	7 318	19 821	594	881	4 193	2 378	1 767	1 285	483	240 957	16 174	13 347	2 827	224 783
<b>09</b>	43 275	6 990	20 969	594	831	11 317	2 573	1 815	1 305	510	200 006	10 934	8 681	2 253	189 072
<b>10</b>	47 886	6 343	21 933	600	765	15 599	2 646	1 868	1 398	470	243 014	12 071	8 766	3 306	230 943
<b>11</b>	55 436	5 692	19 601	573	735	25 373	3 463	1 738	1 309	429	322 194	13 127	9 608	3 519	309 067
<b>12</b>															
<i>Abr</i>	57 680	5 549	19 255	570	692	28 136	3 477	1 718	1 309	409	332 335	15 284	9 433	5 851	317 051
<i>May</i>	58 133	5 491	19 219	568	685	28 534	3 636	1 719	1 314	406	386 265	15 857	9 971	5 887	370 408
<i>Jun</i>	58 179	5 447	18 912	566	679	28 056	4 519	1 720	1 317	403	366 402	15 126	9 067	6 059	351 276
<i>Jul</i>	58 190	5 414	18 375	562	672	28 528	4 639	1 714	1 314	399	381 325	14 973	8 763	6 210	366 352
<i>Ago</i>	59 313	5 422	18 527	558	660	28 480	5 667	1 708	1 312	396	376 827	16 247	9 739	6 508	360 579
<i>Sep</i>	59 848	5 356	18 687	585	649	28 745	5 825	1 704	1 310	393	376 081	16 545	10 225	6 320	359 536
<i>Oct</i>	60 298	5 281	18 637	580	632	29 188	5 980	1 698	1 307	391	360 740	16 028	10 046	5 982	344 712
<i>Nov</i>	60 597	5 262	18 526	547	624	29 699	5 940	1 662	1 279	383	367 741	16 393	10 585	5 808	351 348
<i>Dic</i>	51 916	5 205	16 614	539	619	21 748	7 192	1 086	831	255	366 013	13 237	8 285	4 952	352 776
<b>13</b>															
<i>Ene</i>	52 252	5 174	16 863	520	610	21 917	7 168	914	700	214	335 327	13 917	8 887	5 030	321 409
<i>Feb</i>	50 231	5 116	16 611	522	600	20 217	7 165	911	698	213	346 683	15 373	8 776	6 597	331 310
<i>Mar</i>	50 612	5 050	16 600	526	577	20 721	7 137	903	691	212	354 498	15 783	9 026	6 757	338 715
<i>Abr</i>	50 483	5 043	16 389	522	586	20 802	7 142	900	689	211	364 197	13 957	8 241	5 716	350 240
<i>May</i>	48 866	5 023	16 197	495	581	19 271	7 299	896	686	210	338 375	13 868	7 985	5 883	324 507
<i>Jun</i>	49 270	4 968	16 407	498	579	18 739	8 080	893	685	208	315 090	13 755	7 687	6 068	301 336
<i>Jul</i>	49 393	4 923	16 353	503	551	18 840	8 223	890	683	207	308 664	13 333	7 351	5 982	295 331
<i>Ago</i>	P 49 573	4 870	16 302	504	548	18 957	8 392	887	681	206	302 220	14 163	8 124	6 039	288 057

Veáanse notas al final de capítulo

#### 4. ENTIDADES DE CRÉDITO

##### A) Balance agregado según los estados de supervisión

#### 4.7 Patrimonio neto, ajustes y correcciones de valor

Millones de euros

	Patrimonio neto								Ajustes de valoración A.y P. financieros	Correcciones de valor por deterioro activos (c)			Promemoria		
	Total	Total	Fondos propios					Ajustes valoración (a)		Total	Del cual:			Pérdidas por deterioro de participaciones (f)	
			Total	Capital y fondo dotación	Reservas	Beneficios netos	Otras cuentas				Total	Total para créditos (d)			Específica para créditos OSR (e)
1=2+9+	2=3+8	3=4a7	4	5	6	7	8	9	10	11	12	13			
<b>07</b>	206 284	174 922	164 931	17 745	119 811	25 676	1 698	9 990	-6 209	37 572	34 873	6 372	1 168		
<b>08</b>	242 426	180 567	180 913	21 099	140 470	18 556	788	-346	13 326	48 532	44 619	18 850	611		
<b>09</b>	269 798	190 369	188 204	23 667	148 316	12 517	3 704	2 165	14 637	64 793	54 733	35 188	4 873		
<b>10</b>	282 515	178 166	181 401	30 423	136 931	9 244	4 802	-3 236	13 647	90 703	71 696	42 489	2 652		
<b>11</b>	363 348	220 161	224 286	51 646	180 339	-14 609	6 929	-4 124	17 928	125 258	83 265	51 903	17 406		
<b>12</b>															
<i>Abr</i>	375 800	242 301	249 424	55 525	183 644	-637	10 892	-7 123	18 079	115 420	84 284	...	...		
<i>May</i>	372 586	218 209	231 903	55 746	164 082	985	11 090	-13 695	21 238	133 140	87 294	...	...		
<i>Jun</i>	383 589	216 567	228 440	59 237	169 149	-9 661	9 716	-11 872	18 253	148 768	101 187	61 435	4 393		
<i>Jul</i>	385 034	214 206	228 013	59 616	172 815	-10 984	6 566	-13 807	20 396	150 432	102 544	...	...		
<i>Ago</i>	388 156	216 193	227 630	59 418	171 277	-9 416	6 351	-11 437	17 790	154 173	106 497	...	...		
<i>Sep</i>	397 877	217 497	226 255	63 962	171 614	-15 379	6 059	-8 759	16 910	163 471	113 751	70 071	6 433		
<i>Oct</i>	398 111	212 848	219 669	64 483	172 915	-20 693	2 964	-6 820	14 962	170 301	119 654	...	...		
<i>Nov</i>	397 642	207 811	213 254	65 362	173 262	-28 172	2 802	-5 443	15 751	174 080	127 232	...	...		
<i>Dic</i>	402 901	195 221	199 934	77 558	189 642	-68 744	1 478	-4 713	15 103	192 578	123 628	74 852	27 853		
<b>13</b>															
<i>Ene</i>	404 376	200 306	203 313	77 615	123 861	580	1 257	-3 007	12 278	191 792	124 452	...	...		
<i>Feb</i>	394 791	201 458	204 614	78 644	123 020	1 777	1 174	-3 156	13 163	180 170	114 479	...	...		
<i>Mar</i>	395 318	198 947	202 209	78 266	119 847	752	3 345	-3 262	12 820	183 551	114 892	70 923	567		
<i>Abr</i>	401 286	203 612	203 087	74 709	123 820	1 375	3 183	525	13 959	183 715	115 135	...	...		
<i>May</i>	419 954	220 879	221 578	83 780	128 896	3 711	5 191	-698	12 219	186 855	115 994	...	...		
<i>Jun</i>	422 171	223 329	225 794	86 036	130 857	4 006	4 895	-2 465	9 022	189 820	116 240	76 608	793		
<i>Jul</i>	424 999	225 310	226 382	81 562	133 321	6 850	4 649	-1 071	9 069	190 620	118 639	...	...		
<i>Ago</i>	P 424 433	226 215	226 732	81 678	133 312	7 147	4 595	-517	7 705	190 513	119 193	...	...		

Veáanse notas al final del capítulo

#### 4. ENTIDADES DE CRÉDITO

##### A) Balance agregado según los estados de supervisión

#### 4.8 Pasivos no sectorizados

Millones de euros

	Pasivo OBS				Resto de pasivos								
	Total	Fondo dotación	Reservas	Otros pasivos	Total	Fondos de provisión				Periodificación			Otros pasivos (a)
						Total	Pensiones	Impuestos	Otros	Total	Interes no vdos	Otras period.	
1	2	3	4	5	6	7	8	9	10	11	12	13	
<b>07</b>	2 994	2 360	120	514	203 056	28 897	20 616	420	7 860	28 623	21 575	7 047	145 536
<b>08</b>	3 136	2 492	109	535	255 378	30 279	20 993	735	8 551	30 464	24 590	5 874	194 635
<b>09</b>	3 314	2 625	109	580	212 005	30 371	20 110	845	9 416	24 740	18 544	6 197	156 894
<b>10</b>	3 217	2 581	130	507	234 019	32 864	20 906	722	11 236	25 156	19 202	5 954	175 998
<b>11</b>	3 022	2 423	138	461	292 414	28 328	18 340	626	9 363	26 872	21 233	5 639	237 214
<b>12 Abr</b>	2 878	2 385	138	355	294 870	28 220	17 746	674	9 801	24 998	19 483	5 515	241 652
<i>May</i>	3 299	2 822	138	338	336 288	28 157	17 690	722	9 744	25 673	19 940	5 733	282 459
<i>Jun</i>	3 276	2 851	138	287	314 737	30 133	17 753	762	11 618	24 364	19 136	5 228	260 240
<i>Jul</i>	3 208	2 693	138	377	333 754	30 018	17 310	739	11 968	24 283	19 024	5 259	279 453
<i>Ago</i>	3 165	2 779	138	248	329 027	30 409	17 106	799	12 504	26 658	20 944	5 713	271 961
<i>Sep</i>	3 105	2 740	138	227	328 229	32 125	16 698	825	14 602	27 308	21 545	5 763	268 796
<i>Oct</i>	3 054	2 679	138	238	320 159	32 304	16 614	755	14 934	27 183	21 124	6 059	260 672
<i>Nov</i>	2 936	2 607	130	199	324 401	31 288	16 397	753	14 138	28 162	21 815	6 347	264 951
<i>Dic</i>	2 077	1 695	54	329	325 468	37 047	16 963	684	19 399	27 719	22 029	5 690	260 703
<b>13 Ene</b>	1 761	1 407	54	300	307 493	35 396	17 388	682	17 326	27 667	21 601	6 067	244 429
<i>Feb</i>	1 718	1 411	54	253	310 762	36 543	17 568	662	18 313	27 614	21 879	5 735	246 605
<i>Mar</i>	1 688	1 397	54	237	312 917	36 327	18 283	754	17 290	26 210	20 614	5 596	250 380
<i>Abr</i>	1 672	1 411	54	207	327 842	36 174	18 184	750	17 240	25 973	20 352	5 621	265 694
<i>May</i>	1 633	1 393	53	187	300 992	35 121	18 067	732	16 322	26 088	20 283	5 805	239 783
<i>Jun</i>	1 944	1 738	53	152	279 451	33 313	18 049	752	14 513	25 565	19 760	5 805	220 573
<i>Jul</i>	1 890	1 713	53	124	275 101	33 396	17 659	979	14 758	25 296	19 343	5 953	216 410
<i>Ago</i> P	1 862	1 629	53	180	266 731	33 348	17 580	1 021	14 747	27 321	21 157	6 164	206 063

Veáanse notas al final del capítulo

#### 4. ENTIDADES DE CRÉDITO

##### A) Balance agregado según los estados de supervisión

#### 4.9 Otros activos y pasivos

Millones de euros

	Activos						Pasivos							
	Total	Derivados			Contratos de seguros vinculados a pensiones (c)	Activos fiscales (d)	Resto de activos	Total	Derivados			Cuentas de recaudación (g)	Pasivos fiscales (h)	Resto de pasivos
		Total	Negociación (a)	Coertura (b)					Total	Negociación (e)	Coertura (f)			
1	2	3	4	5	6	7	8	9	10	11	12	13	14	
<b>07</b>	138 035	77 592	63 990	13 603	9 965	18 935	31 543	145 536	94 883	69 485	25 398	7 904	9 315	33 434
<b>08</b>	224 783	157 894	127 595	30 299	9 991	20 587	36 312	194 635	149 610	125 232	24 378	7 151	5 402	32 472
<b>09</b>	189 072	122 436	90 040	32 397	9 684	19 587	37 366	156 894	112 125	91 618	20 507	6 746	5 915	32 108
<b>10</b>	230 943	145 958	107 351	38 608	9 187	31 231	44 567	175 998	131 262	109 362	21 900	6 734	6 460	31 543
<b>11</b>	309 067	209 286	162 773	46 514	9 085	37 389	53 306	237 214	188 544	160 699	27 845	6 317	7 087	35 265
<b>12 Abr</b>	317 051	211 500	164 309	47 190	9 032	41 032	55 488	241 652	190 629	160 659	29 970	7 152	7 304	36 567
<i>May</i>	370 408	257 769	218 354	39 415	7 498	42 528	62 613	282 459	233 741	212 188	21 553	7 949	7 031	33 738
<i>Jun</i>	351 276	230 462	191 048	39 413	7 095	46 563	67 157	260 240	205 105	185 536	19 569	7 731	7 787	39 617
<i>Jul</i>	366 352	247 939	205 675	42 263	7 139	47 325	63 949	279 453	222 441	201 792	20 649	10 488	7 434	39 090
<i>Ago</i>	360 579	246 163	203 830	42 334	7 133	47 428	59 855	271 961	220 963	200 581	20 381	7 077	8 050	35 871
<i>Sep</i>	359 536	238 517	197 930	40 586	7 117	48 892	65 011	268 796	214 256	195 131	19 125	6 743	8 054	39 743
<i>Oct</i>	344 712	229 570	191 997	37 573	7 113	48 427	59 602	260 672	207 247	188 662	18 584	7 497	7 449	38 480
<i>Nov</i>	351 348	234 774	196 819	37 955	6 943	48 414	61 217	264 951	211 886	193 339	18 547	7 953	7 505	37 608
<i>Dic</i>	352 776	229 184	191 281	37 903	7 144	59 163	57 285	260 703	206 531	188 233	18 298	6 244	7 457	40 470
<b>13 Ene</b>	321 409	201 852	168 485	33 367	7 064	58 935	53 558	244 429	181 457	165 203	16 254	14 698	7 692	40 582
<i>Feb</i>	331 310	211 200	176 818	34 382	7 229	58 408	54 474	246 605	190 890	173 960	16 930	6 350	7 676	41 689
<i>Mar</i>	338 715	215 151	181 338	33 813	7 248	58 937	57 380	250 380	195 345	178 300	17 045	5 890	7 729	41 416
<i>Abr</i>	350 240	226 836	191 886	34 950	7 231	58 193	57 980	265 694	207 367	189 647	17 720	6 730	8 253	43 344
<i>May</i>	324 507	206 602	174 514	32 089	7 222	58 967	51 716	239 783	186 311	170 615	15 696	6 491	8 708	38 272
<i>Jun</i>	301 336	183 034	153 999	29 035	7 023	59 407	51 872	220 573	163 380	149 663	13 717	6 553	8 138	42 502
<i>Jul</i>	295 331	178 717	149 477	29 240	7 001	60 437	49 176	216 410	159 223	145 613	13 611	10 518	8 393	38 275
<i>Ago</i> P	288 057	173 298	144 896	28 401	6 993	60 335	47 431	206 063	153 407	140 443	12 964	6 085	8 467	38 103

Veáanse notas al final del capítulo

**4. ENTIDADES DE CRÉDITO**  
**A) Balance agregado según los estados de supervisión**

**4.10 Correcciones de valor por deterioro de activos del crédito a otros sectores residentes**

Millones de euros

	Total (a)	Financiación a actividades productivas					Otras financiaciones a hogares e ISFLSH							
		Total	Agricultura, ganadería, caza, silvicultura y pesca	Industria (excepto construcción)	Construcción	Servicios	Total	Adquisición de viviendas	Del cual:		Rehabilitación de viviendas	Consumo duradero	ISFLSH	Resto
									Con garantía hipotec.					
1	2	3	4	5	6	7	8	9	10	11	12	13		
<b>07</b>	6 372	3 279	156	698	528	1 898	3 093	900	866	66	734	32	1 362	
<b>08</b>	18 850	11 979	244	1 204	2 198	8 334	6 870	2 746	2 658	140	1 237	25	2 722	
<b>09</b>	35 188	25 646	314	2 611	5 122	17 599	9 542	2 760	2 588	210	2 231	28	4 313	
<b>10</b>	42 489	32 314	440	3 289	5 773	22 813	10 175	3 163	2 913	238	2 258	33	4 482	
<b>11</b>	51 903	42 691	577	3 546	6 701	31 867	9 212	3 383	3 057	209	1 793	75	3 751	
<b>09 IV</b>	35 188	25 646	314	2 611	5 122	17 599	9 542	2 760	2 588	210	2 231	28	4 313	
<b>10 I</b>	37 584	28 180	359	2 952	5 553	19 316	9 404	2 784	2 578	221	2 251	35	4 114	
<b>II</b>	37 021	27 775	346	3 212	5 367	18 850	9 247	2 720	2 514	197	1 995	27	4 308	
<b>III</b>	39 824	29 024	440	3 497	5 468	19 619	10 800	3 318	3 088	257	2 200	32	4 992	
<b>IV</b>	42 489	32 314	440	3 289	5 773	22 813	10 175	3 163	2 913	238	2 258	33	4 482	
<b>11 I</b>	43 480	33 639	404	3 251	5 825	24 159	9 841	3 183	2 910	219	2 241	35	4 162	
<b>II</b>	45 981	36 984	439	3 216	5 896	27 435	8 997	2 805	2 489	220	1 993	54	3 925	
<b>III</b>	46 634	37 664	505	3 396	5 963	27 800	8 971	2 854	2 541	212	1 964	67	3 874	
<b>IV</b>	51 903	42 691	577	3 546	6 701	31 867	9 212	3 383	3 057	209	1 793	75	3 751	
<b>12 I</b>	53 645	44 247	619	3 730	7 306	32 592	9 398	3 327	2 998	210	1 648	70	4 143	
<b>II</b>	61 435	52 362	664	4 189	8 314	39 195	9 072	3 321	3 005	207	1 552	78	3 914	
<b>III</b>	70 071	60 664	706	4 760	9 313	45 884	9 407	3 575	3 255	226	1 370	93	4 143	
<b>IV</b>	74 852	61 771	734	5 684	9 463	45 889	13 080	6 082	5 836	320	1 464	155	5 060	
<b>13 I</b>	70 923	58 855	828	5 858	8 162	44 007	12 068	5 796	5 468	301	1 370	166	4 435	
<b>II</b>	76 575	63 910	949	6 608	9 223	47 130	12 665	6 131	5 832	343	1 306	169	4 716	

Veáanse notas al final del capítulo

**4. ENTIDADES DE CRÉDITO**  
**B) Detalles del crédito y los depósitos de las entidades de crédito**

**4.11 Crédito por grupos de entidades a las AAPP y a otros sectores residentes**

Millones de euros

	Crédito a AAPP				Crédito a OSR			
	Total Entidades de crédito (a)	Entidades de depósito (b)	EFC	ICO	Total Entidades de crédito (c)	Entidades de depósito (b)	EFC	ICO
<b>07</b>	42 841	38 755	3 000	1 086	1 760 213	1 691 933	57 427	10 852
<b>08</b>	52 919	47 688	3 899	1 332	1 869 882	1 795 109	59 573	15 200
<b>09</b>	64 662	61 228	1 760	1 674	1 837 037	1 776 533	44 422	16 083
<b>10</b>	78 971	74 492	2 180	2 300	1 843 950	1 782 291	42 125	19 533
<b>11</b>	89 687	82 989	1 919	4 780	1 782 554	1 715 037	43 064	24 453
<b>12 Abr</b>	93 104	84 888	1 818	6 398	1 751 076	1 678 073	41 073	31 930
<b>May</b>	104 738	91 912	1 826	11 000	1 740 704	1 671 293	40 398	29 014
<b>Jun</b>	123 548	106 285	1 617	15 645	1 744 189	1 674 905	40 377	28 908
<b>Jul</b>	123 887	106 263	1 423	16 200	1 716 970	1 648 327	40 161	28 481
<b>Ago</b>	122 013	104 432	1 370	16 211	1 698 775	1 630 157	39 515	29 104
<b>Sep</b>	121 021	103 474	1 349	16 198	1 701 789	1 633 489	39 050	29 250
<b>Oct</b>	120 906	103 392	1 342	16 172	1 688 665	1 618 545	38 574	31 547
<b>Nov</b>	119 324	101 786	1 307	16 231	1 683 622	1 618 121	37 980	27 522
<b>Dic</b>	114 275	96 890	1 312	16 072	1 604 934	1 537 748	38 996	28 190
<b>13 Ene</b>	114 127	97 232	1 153	15 743	1 583 343	1 516 439	38 319	28 585
<b>Feb</b>	113 832	97 031	1 064	15 736	1 557 924	1 492 468	37 516	27 940
<b>Mar</b>	113 933	97 181	1 122	15 630	1 558 660	1 493 865	37 454	27 341
<b>Abr</b>	113 536	96 773	1 136	15 626	1 536 675	1 471 118	36 730	28 826
<b>May</b>	98 754	88 406	1 118	9 230	1 519 167	1 458 199	36 762	24 206
<b>Jun</b>	100 251	89 753	1 269	9 229	1 519 123	1 460 444	36 750	21 929
<b>Jul</b>	100 007	89 299	1 257	9 451	1 492 041	1 435 745	36 539	19 757
<b>Ago</b> P	97 294	86 641	1 200	9 453	1 490 315	1 433 794	36 072	20 449

Veáanse notas al final del capítulo

## 4. ENTIDADES DE CRÉDITO

## B) Detalles del crédito y los depósitos de las entidades de crédito

## 4.99 Detalle de los activos dudosos

Millones de euros

	Total (a)		Por instrumentos (negocios en España)									Por naturaleza (negocios totales)				
	Total	Total	Créditos								Valores representativos de deuda	EFC (c)	Total	Riesgo cliente		Riesgo país (f)
			A residentes				A no residentes							Morosos (d)	Otros (e)	
			Total	EC	AAPP	OSR	Total	EC	AAPP (b)	OSR						
12	1=2+11+	2=3+7	3=4a6	4	5	6	7=8a10	8	9	10	11	12	13	14	15	16
<b>07</b>	17 147	17 030	16 439	1	187	16 251	591	35	29	526	118	...	17 283	14 063	3 141	79
<b>08</b>	65 617	64 670	63 190	0	133	63 057	1 481	330	3	1 148	947	...	65 966	52 102	13 800	64
<b>09</b>	96 846	95 637	93 495	1	167	93 327	2 142	348	13	1 782	1 209	...	97 339	79 463	17 800	76
<b>10</b>	111 014	110 022	107 777	0	578	107 199	2 244	282	11	1 952	993	...	111 822	87 079	24 682	61
<b>11</b>	143 470	142 416	140 232	3	469	139 760	2 184	167	23	1 994	1 054	...	144 069	110 074	33 941	54
<b>12</b>																
<i>Abr</i>	156 942	156 335	153 906	1	1 105	152 800	2 430	170	22	2 237	607	...	...	...	...	...
<i>May</i>	160 145	159 528	157 033	1	1 061	155 971	2 495	167	23	2 306	617	...	...	...	...	...
<i>Jun</i>	172 920	172 292	169 235	1	864	168 370	3 057	193	17	2 847	628	...	173 501	127 983	45 471	47
<i>Jul</i>	177 807	177 185	174 180	1	856	173 323	3 005	192	17	2 797	622	...	...	...	...	...
<i>Ago</i>	183 357	182 765	179 609	1	832	178 776	3 156	190	17	2 949	592	...	...	...	...	...
<i>Sep</i>	186 753	186 157	183 045	1	817	182 226	3 112	190	47	2 875	596	...	187 602	143 083	44 475	45
<i>Oct</i>	194 546	193 952	190 516	29	889	189 598	3 436	189	41	3 206	594	...	...	...	...	...
<i>Nov</i>	196 568	195 963	192 472	28	855	191 588	3 491	189	41	3 261	605	...	...	...	...	...
<i>Dic</i>	172 225	171 612	168 073	21	584	167 468	3 539	160	4	3 374	614	...	173 516	135 917	37 557	41
<b>13</b>																
<i>Ene</i>	175 726	175 143	171 417	23	638	170 756	3 726	157	4	3 565	582	...	...	...	...	...
<i>Feb</i>	167 186	166 617	162 666	23	605	162 038	3 951	157	11	3 783	569	...	...	...	...	...
<i>Mar</i>	168 555	167 961	163 898	24	612	163 262	4 063	159	4	3 899	594	...	169 648	134 354	35 249	46
<i>Abr</i>	172 726	172 177	167 962	37	710	167 215	4 215	156	4	4 054	549	...	...	...	...	...
<i>May</i>	175 885	175 352	171 145	37	717	170 391	4 206	157	4	4 045	534	...	...	...	...	...
<i>Jun</i>	182 302	181 801	177 441	38	760	176 643	4 360	157	4	4 199	501	...	183 395	143 811	39 540	45
<i>Jul</i>	184 205	183 735	179 318	23	633	178 663	4 417	157	4	4 256	469	...	...	...	...	...
<i>Ago</i>	P 186 264	185 798	181 337	36	628	180 673	4 461	158	4	4 299	465	...	...	...	...	...

Veáanse notas al final del capítulo



## 4. ENTIDADES DE CRÉDITO

## B) Detalle del crédito y los depósitos de las entidades de crédito

## 4.13 (1ª parte) Total crédito y total créditos dudosos a otros sectores residentes por finalidades. Total para financiar actividades productivas (a) y detalle por funciones de gasto (b)

Millones de euros

	Total 11+12 1=2+3+	Financiación de actividades productivas (c) 2	Otras financiaciones a hogares por funciones de gasto								ISFLSH 11	Sin clasificar 12	Promemoria Con garan. hipotec. no adquis. vivienda (e) 13
			Total 3=4+9+10	Adquisición y rehabilitación de viviendas					Bienes de consumo duradero 9	Resto (d) 10			
				Total 4=5+8	Adquisición de vivienda			Rehabilitación 8					
					Total 5=6+7	Con gar. hipotec. 6	Resto 7						
05	1 202 628	604 061	576 253	448 687	426 954	415 265	11 689	21 734	45 928	81 638	4 666	17 648	25 834
06	1 508 626	781 644	700 294	548 740	523 595	509 144	14 451	25 144	51 461	100 094	5 704	20 983	35 392
07	1 760 213	943 087	789 250	623 540	595 929	580 722	15 207	27 611	56 576	109 133	6 089	21 788	40 739
08	1 869 882	1 016 948	819 412	655 145	626 620	611 483	15 137	28 525	54 176	110 092	6 091	27 431	44 205
09	1 837 038	991 363	813 939	654 566	624 755	611 813	12 942	29 811	49 273	110 101	5 523	26 213	48 566
09 / IV	1 837 038	991 363	813 939	654 566	624 755	611 813	12 942	29 811	49 273	110 101	5 523	26 213	48 566
10 /	1 827 087	985 197	811 242	655 473	625 856	612 985	12 872	29 617	47 716	108 053	5 372	25 276	48 076
II	1 847 066	994 441	821 460	660 436	630 104	618 055	12 049	30 332	44 712	116 312	5 840	25 326	50 378
III	1 837 278	991 374	810 717	659 232	628 696	616 401	12 295	30 537	40 259	111 225	5 743	29 444	54 621
IV	1 843 952	985 157	812 781	662 798	632 449	620 433	12 016	30 348	42 068	107 916	6 096	39 918	51 493
11 /	1 824 256	971 962	804 029	658 133	628 138	614 447	13 692	29 995	41 073	104 823	5 710	42 554	50 570
II	1 817 800	963 039	805 058	658 999	628 377	615 907	12 470	30 622	40 201	105 858	5 898	43 806	48 789
III	1 788 847	951 096	794 554	655 726	625 101	612 810	12 291	30 625	38 478	100 350	6 557	36 639	48 638
IV	1 782 555	944 058	793 430	656 452	626 550	612 657	13 893	29 902	37 686	99 292	7 000	38 067	48 364
12 /	1 768 488	935 176	782 441	649 716	620 182	608 763	11 419	29 534	35 835	96 890	6 643	44 228	52 202
II	1 744 215	912 949	779 915	644 201	614 707	603 717	10 991	29 493	34 726	100 988	7 013	44 338	51 389
III	1 701 789	886 962	767 855	639 522	610 943	597 181	13 762	28 579	31 953	96 381	6 910	40 061	51 460
IV	1 604 961	799 610	755 689	633 138	605 057	594 405	10 652	28 081	32 904	89 647	6 976	42 685	49 175
13 /	1 558 660	761 658	743 129	625 439	598 371	587 963	10 407	27 068	30 553	87 137	6 759	47 114	50 796
II	1 519 123	730 765	738 107	618 663	593 929	582 887	11 042	24 734	26 762	92 683	6 754	43 497	48 831

Véanse notas al final del capítulo.

## 4. ENTIDADES DE CRÉDITO

## B) Detalle del crédito y los depósitos de las entidades de crédito

## 4.13 (Cont.) Total crédito y total créditos dudosos a otros sectores residentes por finalidades. Total para financiar actividades productivas (a) y detalle por funciones de gasto (b)

Millones de euros

	Total dudosos 24+25 14=15+16+	Financiación de actividades productivas (f) 15	Otras financiaciones a hogares por funciones de gasto								ISFLSH 24	Sin clasificar 25	Promemoria Con garan. hipotec. no adquis. vivienda (h) 26
			Total 23 16=17+22+	Adquisición y rehabilitación de viviendas					Bienes de consumo duradero 22	Resto (g) 23			
				Total 17=18+21	Adquisición de vivienda			Rehabilitación 21					
					Total 18=19+20	Con gar. hipotec. 19	Resto 20						
05	9 635	5 215	4 073	1 751	1 619	1 547	71	133	877	1 445	44	303	180
06	10 860	5 269	5 167	2 333	2 164	2 074	90	169	1 145	1 689	49	375	273
07	16 251	6 979	8 797	4 495	4 243	4 154	89	252	1 694	2 608	47	427	445
08	63 083	37 293	24 346	15 580	14 836	14 307	529	744	2 873	5 893	49	1 395	1 151
09	93 329	61 913	29 931	18 879	17 929	17 360	569	950	3 755	7 297	54	1 431	1 766
09 / IV	93 329	61 913	29 931	18 879	17 929	17 360	569	950	3 755	7 297	54	1 431	1 766
10 /	97 469	67 266	29 218	18 091	17 141	16 579	561	950	3 651	7 476	56	929	2 046
II	98 906	69 312	28 261	17 157	16 271	15 815	456	886	3 513	7 591	79	1 254	2 166
III	101 263	72 334	27 700	17 267	16 368	15 880	488	899	2 890	7 543	74	1 155	2 286
IV	107 199	79 719	25 982	16 038	15 217	14 790	428	821	2 844	7 100	109	1 389	2 467
11 /	111 511	84 480	25 894	16 228	15 414	14 877	537	814	2 851	6 814	105	1 033	2 503
II	121 608	94 345	26 077	16 527	15 679	15 122	558	847	2 540	7 011	172	1 014	2 558
III	128 070	99 562	27 229	17 579	16 688	16 108	580	891	2 373	7 277	182	1 097	2 808
IV	139 760	109 899	28 650	19 101	18 177	17 564	614	923	2 183	7 366	191	1 021	2 935
12 /	147 970	116 963	29 804	19 938	18 971	18 326	645	967	2 105	7 761	166	1 037	3 542
II	168 370	136 067	31 206	20 846	19 795	19 094	700	1 051	2 014	8 346	187	909	4 765
III	182 226	146 866	34 155	23 226	22 039	20 817	1 222	1 187	1 847	9 081	213	993	5 225
IV	167 468	128 415	37 028	25 321	24 024	22 825	1 198	1 297	2 019	9 689	393	1 633	5 070
13 /	163 262	122 052	37 768	26 032	24 754	23 518	1 236	1 278	1 904	9 833	394	3 049	5 984
II	176 643	131 763	43 802	31 916	29 934	28 629	1 305	1 983	1 738	10 147	345	733	6 202

Véanse notas al final del capítulo.

## 4. ENTIDADES DE CRÉDITO

## B) Detalle del crédito y los depósitos de las entidades de crédito

## 4.14 (1ª parte) Total crédito y total créditos dudosos a otros sectores residentes por finalidades. Total para financiar actividades productivas (a) y detalle por funciones de gasto. Entidades de depósito

Millones de euros

	Total 11+12 1=2+3+	Financiación de actividades productivas (b)	Otras financiaciones a hogares por funciones de gasto								ISFLSH	Sin clasificar	Promemoria Con garan. hipotec. no adquis. vivienda (d)
			Total	Adquisición y rehabilitación de viviendas			Bienes de consumo duradero	Resto (c)					
				Total	Adquisición de vivienda				Rehabilitación				
					Total	Con gar. hipotec.				Resto			
15	16=17+22+	17=18+21	18=19+20	19	20	21	22	23	24	25	26		
05	1 147 735	572 539	553 223	442 729	421 158	409 819	11 338	21 571	34 410	76 085	4 653	17 330	25 826
06	1 445 298	743 532	675 388	543 287	518 340	504 070	14 271	24 947	39 181	92 920	5 694	20 683	35 232
07	1 691 933	900 159	764 562	616 493	589 124	574 312	14 812	27 369	47 389	100 681	6 087	21 125	40 293
08	1 795 109	970 106	791 741	646 705	618 406	603 670	14 736	28 298	44 680	100 356	6 087	27 175	43 616
09	1 776 533	956 233	788 639	646 142	616 486	603 944	12 542	29 656	40 730	101 767	5 521	26 139	47 967
09 IV	1 776 533	956 233	788 639	646 142	616 486	603 944	12 542	29 656	40 730	101 767	5 521	26 139	47 967
10 I	1 767 995	950 690	786 747	647 038	617 567	605 093	12 474	29 471	39 316	100 393	5 370	25 181	47 484
II	1 788 242	960 106	797 393	651 955	621 766	610 103	11 663	30 189	36 249	109 188	5 838	24 905	49 794
III	1 777 705	955 990	786 906	650 738	620 358	608 194	12 164	30 380	34 132	102 036	5 740	29 070	54 039
IV	1 782 291	947 751	788 908	654 253	624 057	612 181	11 876	30 197	33 796	100 859	6 094	39 539	50 921
11 I	1 763 282	934 333	780 798	649 535	619 683	606 143	13 540	29 852	32 892	98 371	5 707	42 444	49 999
II	1 758 573	927 182	781 799	650 427	619 928	608 111	11 817	30 499	32 077	99 295	5 895	43 686	48 231
III	1 728 701	914 054	771 546	647 125	616 613	604 974	11 638	30 513	30 476	93 945	6 555	36 537	48 090
IV	1 715 037	903 147	766 970	643 556	613 761	602 037	11 725	29 794	29 798	93 616	6 998	37 922	47 880
12 I	1 695 521	891 824	756 694	636 897	607 464	596 233	11 231	29 433	28 219	91 579	6 640	40 423	51 677
II	1 674 905	872 005	754 561	631 447	602 090	591 227	10 863	29 357	27 477	95 637	7 010	41 354	50 875
III	1 633 489	845 984	742 832	626 835	598 388	587 585	10 803	28 447	24 819	91 178	6 907	37 765	50 954
IV	1 537 754	761 373	729 930	620 580	592 570	583 208	9 362	28 010	26 038	83 313	6 972	39 491	48 874
13 I	1 493 865	723 190	718 200	612 989	585 988	576 848	9 139	27 001	23 915	81 296	6 756	45 719	50 500
II	1 460 444	700 347	713 534	606 336	581 634	571 859	9 774	24 702	20 477	86 722	6 750	39 813	48 542

Véanse notas al final del capítulo.

## 4. ENTIDADES DE CRÉDITO

## B) Detalle del crédito y los depósitos de las entidades de crédito

## 4.14 (Cont.) Total crédito y total créditos dudosos a otros sectores residentes por finalidades. Total para financiar actividades productivas (a) y detalle por funciones de gasto. Entidades de depósito

Millones de euros

	Total dudosos 24+25 14=15+16+	Financiación de actividades productivas (e)	Otras financiaciones a hogares por funciones de gasto								ISFLSH	Sin clasificar	Promemoria Con garan. hipotec. no adquis. vivienda (g)
			Total	Adquisición y rehabilitación de viviendas			Bienes de consumo duradero	Resto (f)					
				Total	Adquisición de vivienda				Rehabilitación				
					Total	Con gar. hipotec.				Resto			
15	16=17+22+	17=18+21	18=19+20	19	20	21	22	23	24	25	26		
05	7 969	4 247	3 384	1 592	1 463	1 400	63	129	604	1 188	44	294	179
06	9 101	4 442	4 247	2 135	1 971	1 886	85	164	797	1 315	49	364	266
07	14 176	6 268	7 450	4 209	3 965	3 884	81	244	1 277	1 964	47	412	421
08	59 117	36 042	21 664	14 950	14 219	13 740	479	731	2 108	4 605	49	1 362	1 061
09	88 242	60 202	26 562	17 939	16 994	16 483	511	945	2 814	5 808	54	1 425	1 669
09 IV	88 242	60 202	26 562	17 939	16 994	16 483	511	945	2 814	5 808	54	1 425	1 669
10 I	92 304	65 332	25 993	17 203	16 257	15 751	506	946	2 767	6 023	56	923	1 951
II	94 010	67 577	25 154	16 270	15 388	14 986	402	882	2 690	6 195	79	1 200	2 074
III	96 337	70 460	24 690	16 383	15 488	15 004	484	895	2 285	6 022	74	1 112	2 194
IV	102 520	77 831	23 232	15 255	14 438	14 019	419	816	2 147	5 831	109	1 348	2 297
11 I	106 937	82 555	23 246	15 357	14 549	14 013	536	808	2 215	5 674	105	1 030	2 419
II	117 379	92 496	23 699	15 763	14 922	14 384	538	841	2 036	5 900	172	1 012	2 471
III	123 860	97 672	24 911	16 792	15 907	15 346	560	886	1 867	6 252	182	1 095	2 726
IV	135 505	108 096	26 200	17 799	16 883	16 307	577	916	1 736	6 665	191	1 018	2 857
12 I	143 614	115 054	27 360	18 611	17 653	17 044	609	958	1 680	7 069	166	1 034	3 464
II	163 836	133 983	28 759	19 479	18 433	17 747	686	1 046	1 616	7 664	187	907	4 684
III	177 427	144 607	31 618	21 747	20 566	19 941	625	1 181	1 461	8 410	213	990	5 139
IV	162 601	126 032	34 544	23 807	22 514	22 096	417	1 293	1 672	9 066	393	1 632	4 990
13 I	158 342	119 676	35 227	24 437	23 163	22 688	474	1 274	1 560	9 231	394	3 045	5 908
II	171 076	128 730	41 272	30 305	28 329	27 785	543	1 976	1 408	9 559	345	728	6 126

Véanse notas al final del capítulo.

## 4. ENTIDADES DE CRÉDITO

## B) Detalle del crédito y los depósitos de las entidades de crédito

## 4.17 (1ª parte) Total crédito y total créditos dudosos a otros sectores residentes por finalidades. Total para financiar actividades productivas (a) y detalle por funciones de gasto. EFC

Millones de euros

	Total 11+12 1=2+3+	Financiación de actividades productivas (b)	Otras financiaciones a hogares por funciones de gasto								ISFLSH	Sin clasificar	Promemoria Con garan. hipotec. no adquis. vivienda (d)
			Total	Adquisición y rehabilitación de viviendas			Bienes de consumo duradero	Resto (c)					
				Total	Adquisición de vivienda				Rehabilitación				
					Total	Con gar. hipotec.				Resto			
	2	3=4+9+10	4=5+8	5=6+7	6	7	8	9	10	11	12	13	
05	48 874	25 534	23 011	5 941	5 778	5 443	335	163	11 516	5 553	13	317	8
06	55 577	30 384	24 885	5 432	5 235	5 072	164	197	12 279	7 174	10	298	161
07	57 427	32 098	24 666	7 027	6 785	6 406	378	243	9 186	8 453	2	661	446
08	59 573	31 666	27 649	8 419	8 193	7 810	383	226	9 495	9 735	4	254	589
09	44 422	19 070	25 277	8 402	8 248	7 866	381	155	8 541	8 334	1	74	599
09 / IV	44 422	19 070	25 277	8 402	8 248	7 866	381	155	8 541	8 334	1	74	599
10 /	42 568	17 998	24 473	8 414	8 268	7 889	379	147	8 398	7 660	2	95	592
II	42 204	17 737	24 045	8 460	8 317	7 949	368	143	8 461	7 124	2	420	584
III	41 712	17 548	23 788	8 472	8 315	8 204	112	157	6 126	9 189	2	374	582
IV	42 125	17 901	23 850	8 522	8 370	8 250	121	152	8 271	7 056	2	376	571
11 /	40 413	17 096	23 208	8 577	8 433	8 300	133	143	8 179	6 452	2	107	570
II	40 180	16 825	23 236	8 550	8 427	7 793	634	123	8 123	6 563	2	118	559
III	39 495	16 408	22 985	8 579	8 467	7 833	634	113	8 001	6 405	2	100	548
IV	43 064	16 515	26 437	12 875	12 767	10 618	2 149	108	7 887	5 676	2	111	484
12 /	41 416	15 571	25 724	12 797	12 696	12 528	168	101	7 615	5 311	2	119	526
II	40 377	14 880	25 331	12 733	12 597	12 487	109	137	7 247	5 351	2	163	514
III	39 050	13 896	25 001	12 666	12 534	9 593	2 941	132	7 133	5 203	2	151	506
IV	38 996	13 211	25 737	12 538	12 467	11 195	1 272	71	6 865	6 335	3	53	301
13 /	37 454	12 373	24 906	12 429	12 362	11 113	1 249	67	6 636	5 841	3	172	296
II	36 750	12 007	24 552	12 306	12 275	11 026	1 249	32	6 284	5 961	3	189	289

Véanse notas al final del capítulo.

## 4. ENTIDADES DE CRÉDITO

## B) Detalle del crédito y los depósitos de las entidades de crédito

## 4.17 (Cont.) Total crédito y total créditos dudosos a otros sectores residentes por finalidades. Total para financiar actividades productivas (a) y detalle por funciones de gasto. EFC

Millones de euros

	Total dudosos 24+25 14=15+16+	Financiación de actividades productivas (e)	Otras financiaciones a hogares por funciones de gasto								ISFLSH	Sin clasificar	Promemoria Con garan. hipotec. no adquis. vivienda (g)
			Total	Adquisición y rehabilitación de viviendas			Bienes de consumo duradero	Resto (f)					
				Total	Adquisición de vivienda				Rehabilitación				
					Total	Con gar. hipotec.				Resto			
	15	23 16=17+22+	17=18+21	18=19+20	19	20	21	22	23	24	25	26	
05	1 110	412	690	160	156	148	8	4	273	257	0	9	0
06	1 350	418	920	198	193	188	5	5	349	374	0	11	6
07	1 782	419	1 347	286	278	270	9	8	417	644	-	15	24
08	3 631	915	2 682	630	617	567	50	13	765	1 288	0	33	90
09	4 537	1 161	3 370	940	935	877	58	5	941	1 489	0	6	97
09 / IV	4 537	1 161	3 370	940	935	877	58	5	941	1 489	0	6	97
10 /	4 558	1 326	3 225	888	883	828	55	5	884	1 453	-	6	95
II	4 278	1 117	3 107	888	883	829	55	4	823	1 396	-	54	92
III	4 296	1 243	3 010	885	880	876	4	4	605	1 521	-	43	91
IV	4 060	1 268	2 750	784	779	770	8	5	697	1 269	-	42	169
11 /	3 956	1 306	2 647	870	864	864	0	6	636	1 141	-	2	84
II	3 614	1 234	2 378	763	758	738	20	6	504	1 111	-	2	86
III	3 572	1 252	2 318	786	782	762	20	5	506	1 025	-	2	82
IV	3 614	1 162	2 450	1 301	1 294	1 257	37	7	448	701	-	2	79
12 /	3 574	1 127	2 444	1 327	1 318	1 282	36	9	425	692	0	3	78
II	3 624	1 174	2 448	1 367	1 361	1 347	14	6	398	683	0	2	80
III	3 793	1 253	2 537	1 479	1 473	876	597	6	387	671	0	3	86
IV	3 621	1 137	2 484	1 514	1 510	729	781	4	347	623	-	1	80
13 /	3 674	1 129	2 541	1 595	1 591	829	761	4	344	602	-	4	77
II	3 823	1 289	2 530	1 612	1 605	844	761	7	330	588	0	4	76

Véanse notas al final del capítulo.

#### 4. ENTIDADES DE CRÉDITO

##### B) Detalle del crédito y los depósitos de las entidades de crédito

#### 4.18 (1ª parte) Total crédito y total créditos dudosos a otros sectores residentes para financiar actividades productivas (a). Detalle por la actividad principal.

Millones de euros

	Total 1=2+3+4+5	Agricultura, ganadería, caza, silvicultura y pesca 2	Industria (excepto construcción) (b) 3	Construcción (b) 4	Servicios						
					Total 5=6 a 11	Comercio y reparaciones 6	Hostelería 7	Transporte, almacenamiento y comunicaciones 8	Intermediación financiera (excepto entidades de crédito) 9	Actividades inmobiliarias 10	Otros servicios 11
<b>05</b>	604 061	20 738	104 695	100 761	377 867	59 629	22 126	35 469	13 521	162 087	85 036
<b>06</b>	781 644	23 014	119 488	134 317	504 825	70 899	25 633	40 170	18 364	244 050	105 708
<b>07</b>	943 087	25 245	141 571	153 453	622 818	82 397	29 260	43 875	32 482	303 514	131 290
<b>08</b>	1 016 948	26 244	156 141	151 848	682 716	87 831	32 002	48 414	44 363	318 032	152 074
<b>09</b>	991 363	23 123	152 199	130 438	685 602	81 105	33 728	43 306	74 308	322 984	130 172
<b>09 IV</b>	991 363	23 123	152 199	130 438	685 602	81 105	33 728	43 306	74 308	322 984	130 172
<b>10 I</b>	985 197	22 791	149 368	126 464	686 574	80 195	34 164	44 083	75 764	322 820	129 547
<b>10 II</b>	994 441	23 366	152 413	124 054	694 607	81 027	35 636	43 964	80 239	321 946	131 795
<b>10 III</b>	991 374	23 456	152 031	121 514	694 374	79 968	35 657	46 262	82 025	320 090	130 372
<b>10 IV</b>	985 157	23 128	152 376	114 519	695 134	80 203	35 992	47 865	86 543	315 782	128 749
<b>11 I</b>	971 962	22 618	145 796	109 582	693 966	79 278	35 637	47 653	89 297	312 152	129 949
<b>11 II</b>	963 039	22 435	146 481	105 489	688 634	80 131	35 359	48 134	89 850	308 424	126 736
<b>11 III</b>	951 096	22 203	145 503	102 258	681 132	78 664	35 075	47 173	89 558	303 506	127 156
<b>11 IV</b>	944 058	21 782	143 246	98 546	680 483	79 576	35 087	47 732	96 274	298 323	123 492
<b>12 I</b>	935 176	21 416	139 850	96 193	677 716	78 145	34 820	47 082	98 903	295 696	123 069
<b>12 II</b>	912 949	21 085	138 007	91 869	661 988	78 334	34 114	47 566	93 654	286 942	121 378
<b>12 III</b>	886 962	20 852	135 138	87 794	643 178	75 976	33 530	47 183	87 622	280 245	118 622
<b>12 IV</b>	799 610	20 217	131 109	76 217	572 067	76 456	33 644	46 402	75 259	224 015	116 292
<b>13 I</b>	761 658	19 831	127 127	67 227	547 472	73 923	32 857	43 692	77 036	205 892	114 072
<b>13 II</b>	730 765	18 974	122 351	64 195	525 245	73 594	31 683	42 331	65 252	198 431	113 953

Véanse notas al final del capítulo.

#### 4. ENTIDADES DE CRÉDITO

##### B) Detalle del crédito y los depósitos de las entidades de crédito

#### 4.18 (Cont.) Total crédito y total créditos dudosos a otros sectores residentes para financiar actividades productivas (a). Detalle por la actividad principal.

Millones de euros

	Total dudosos +15+16 12=13+14+	Agricultura, ganadería, caza, silvicultura y pesca 13	Industria (excepto construcción) (b) 14	Construcción (b) 15	Servicios						
					Total 16=17 a 22	Comercio y reparaciones 17	Hostelería 18	Transporte, almacenamiento y comunicaciones 19	Intermediación financiera (excepto entidades de crédito) 20	Actividades inmobiliarias 21	Otros servicios 22
<b>05</b>	5 215	250	1 302	723	2 941	909	211	221	87	615	897
<b>06</b>	5 269	272	1 463	622	2 912	909	192	231	118	691	770
<b>07</b>	6 979	318	1 393	1 111	4 157	1 096	232	274	212	1 599	744
<b>08</b>	37 293	582	3 225	7 461	26 025	2 487	749	747	245	19 416	2 380
<b>09</b>	61 913	785	6 222	11 069	43 837	4 178	1 271	1 262	500	32 544	4 083
<b>09 IV</b>	61 913	785	6 222	11 069	43 837	4 178	1 271	1 262	500	32 544	4 083
<b>10 I</b>	67 266	891	6 593	12 444	47 338	4 408	1 535	1 372	548	35 050	4 425
<b>10 II</b>	69 312	884	6 816	12 250	49 362	4 500	1 614	1 635	693	36 199	4 719
<b>10 III</b>	72 334	956	7 058	12 631	51 688	4 766	1 752	1 586	729	37 707	5 148
<b>10 IV</b>	79 719	1 000	6 697	13 888	58 133	4 624	1 911	1 579	855	44 138	5 026
<b>11 I</b>	84 480	988	6 850	14 610	62 031	4 600	2 060	1 571	936	47 634	5 230
<b>11 II</b>	94 345	1 196	7 126	15 539	70 483	4 977	2 271	1 581	1 033	54 889	5 732
<b>11 III</b>	99 562	1 288	7 554	16 455	74 265	5 378	2 427	1 644	1 536	57 577	5 704
<b>11 IV</b>	109 899	1 420	7 930	17 981	82 568	5 765	2 880	1 975	1 581	63 895	6 473
<b>12 I</b>	116 963	1 502	8 531	19 327	87 603	6 057	3 181	2 162	1 681	67 421	7 101
<b>12 II</b>	136 067	1 633	9 616	21 957	102 861	6 792	4 037	2 888	1 827	78 591	8 726
<b>12 III</b>	146 866	1 783	10 620	23 143	111 320	7 350	4 561	3 028	2 027	84 989	9 364
<b>12 IV</b>	128 415	1 853	11 944	19 693	94 924	8 275	5 645	3 820	2 014	65 082	10 088
<b>13 I</b>	122 052	2 141	12 504	17 044	90 362	8 496	5 986	3 898	2 013	59 561	10 408
<b>13 II</b>	131 763	2 230	14 002	18 624	96 908	9 644	6 282	4 753	2 536	61 759	11 935

Véanse notas al final del capítulo.

4. ENTIDADES DE CRÉDITO

B) Detalle del crédito y los depósitos de las entidades de crédito

4.19 (1ª parte) Total crédito y total créditos dudosos de entidades de depósito a otros sectores residentes para financiar actividades productivas (a). Detalle por la actividad principal.

Millones de euros

	Total 1=2+3+4+5	Agricultura, ganadería, caza, silvicultura y pesca 2	Industria (excepto construcción) (b) 3	Construcción (b) 4	Servicios						
					Total 5=6 a 11	Comercio y reparaciones 6	Hostelería 7	Transporte, almacenamiento y comunicaciones 8	Intermediación financiera (excepto entidades de crédito) 9	Actividades inmobiliarias 10	Otros servicios 11
05	572 539	20 496	95 966	96 997	359 080	54 312	21 714	30 779	13 428	159 290	79 556
06	743 532	22 716	111 452	129 255	480 109	64 902	25 189	33 693	17 907	239 507	98 911
07	900 159	24 915	132 181	147 897	595 165	75 915	28 852	36 403	31 690	298 475	123 830
08	970 106	25 891	144 741	145 986	653 487	81 977	31 596	39 331	43 567	313 244	143 773
09	956 233	22 879	142 480	126 758	664 115	77 823	33 430	36 154	73 104	317 983	125 622
09 IV	956 233	22 879	142 480	126 758	664 115	77 823	33 430	36 154	73 104	317 983	125 622
10 I	950 690	22 572	140 092	123 099	664 926	77 024	33 881	36 474	74 587	317 779	125 181
II	960 106	23 150	143 196	120 715	673 045	78 010	35 354	36 677	78 639	317 161	127 204
III	955 990	23 279	142 873	117 924	671 914	76 864	35 386	38 934	80 611	315 208	124 910
IV	947 751	22 959	143 356	110 834	670 602	76 924	35 733	40 291	83 381	310 942	123 332
11 I	934 333	22 459	137 399	106 448	668 027	76 155	35 382	39 742	85 100	307 384	124 264
II	927 182	22 279	138 042	102 430	664 432	76 454	35 103	40 727	87 227	303 811	121 110
III	914 054	22 051	137 085	99 053	655 864	75 241	34 816	39 727	85 919	298 855	121 306
IV	903 147	21 605	134 776	95 224	651 542	75 737	34 800	40 481	88 551	293 797	118 176
12 I	891 824	21 242	131 530	92 916	646 136	74 527	34 548	40 118	87 575	291 141	118 226
II	872 005	20 897	129 598	88 481	633 030	74 705	33 843	40 823	83 816	282 836	117 009
III	845 984	20 670	127 183	84 668	613 463	72 474	33 272	40 458	76 747	276 171	114 341
IV	761 373	20 047	123 335	73 257	544 734	73 097	33 406	39 676	66 099	220 442	112 013
13 I	723 190	19 662	119 419	64 354	519 754	71 014	32 624	37 456	66 039	202 324	110 298
II	700 347	18 827	114 977	61 432	505 110	70 371	31 466	35 853	62 089	195 496	109 836

Veáanse notas al final del capítulo

4. ENTIDADES DE CRÉDITO

B) Detalle del crédito y los depósitos de las entidades de crédito

4.19 (Cont.) Total crédito y total créditos dudosos de entidades de depósito a otros sectores residentes para financiar actividades productivas (a). Detalle por la actividad principal.

Millones de euros

	Total dudosos +15+16 12=13+14+	Agricultura, ganadería, caza, silvicultura y pesca 13	Industria (excepto construcción) (b) 14	Construcción (b) 15	Servicios						
					Total 16=17 a 22	Comercio y reparaciones 17	Hostelería 18	Transporte, almacenamiento y comunicaciones 19	Intermediación financiera (excepto entidades de crédito) 20	Actividades inmobiliarias 21	Otros servicios 22
05	4 247	243	917	534	2 553	720	205	180	84	558	807
06	4 442	258	1 081	588	2 515	701	186	187	116	649	676
07	6 268	307	1 184	1 069	3 708	871	225	224	209	1 485	695
08	36 042	571	2 975	7 300	25 196	2 183	731	607	235	19 132	2 308
09	60 202	740	6 010	10 869	42 583	3 898	1 240	1 063	482	31 876	4 023
09 IV	60 202	740	6 010	10 869	42 583	3 898	1 240	1 063	482	31 876	4 023
10 I	65 332	834	6 368	12 239	45 892	4 113	1 503	1 109	531	34 372	4 263
II	67 577	861	6 521	12 020	48 175	4 207	1 585	1 406	686	35 653	4 638
III	70 460	936	6 743	12 406	50 375	4 394	1 717	1 345	724	37 136	5 059
IV	77 831	980	6 364	13 683	56 803	4 329	1 875	1 349	850	43 450	4 950
11 I	82 555	967	6 522	14 405	60 660	4 314	2 024	1 306	931	46 935	5 151
II	92 496	1 175	6 857	15 342	69 122	4 665	2 234	1 318	1 028	54 226	5 651
III	97 672	1 267	7 271	16 275	72 859	5 051	2 390	1 373	1 531	56 894	5 619
IV	108 096	1 395	7 659	17 814	81 228	5 461	2 843	1 730	1 576	63 223	6 394
12 I	115 054	1 482	8 261	19 183	86 128	5 759	3 139	1 820	1 673	66 714	7 022
II	133 983	1 612	9 341	21 783	101 247	6 501	3 994	2 495	1 823	77 791	8 643
III	144 607	1 761	10 330	22 965	109 551	7 004	4 517	2 627	2 025	84 097	9 283
IV	126 032	1 830	11 628	19 521	93 055	7 840	5 608	3 431	2 005	64 202	9 969
13 I	119 676	2 110	12 174	16 837	88 555	8 065	5 945	3 510	2 003	58 731	10 301
II	128 730	2 195	13 645	18 377	94 513	9 086	6 238	4 015	2 523	60 830	11 821

Veáanse notas al final del capítulo.

**4. ENTIDADES DE CRÉDITO**  
**B) Detalle del crédito y los depósitos**  
**de las entidades de crédito**

**4.22 (1ª parte) Total crédito y total créditos dudosos de EFC a otros**  
**sectores residentes para financiar actividades productivas (a).**  
**Detalle por la actividad principal.**

Millones de euros

	Total 1=2+3+4+5	Agricultura, ganadería, caza, silvicultura y pesca 2	Industria (excepto construcción) (b) 3	Construcción (b) 4	Servicios						
					Total 5=6 a 11	Comercio y reparaciones 6	Hostelería 7	Transporte, almacenamiento y comunicaciones 8	Intermediación financiera (excepto entidades de crédito) 9	Actividades inmobiliarias 10	Otros servicios 11
<b>05</b>	25 534	192	5 837	3 338	16 167	5 315	392	2 828	85	2 643	4 904
<b>06</b>	30 384	227	6 201	4 440	19 515	5 897	439	3 296	414	4 139	5 330
<b>07</b>	32 098	264	6 433	4 411	20 990	6 279	393	3 950	521	4 511	5 336
<b>08</b>	31 666	292	6 004	4 552	20 818	5 658	389	4 566	527	4 364	5 315
<b>09</b>	19 070	189	3 626	2 539	12 716	3 109	267	2 010	181	3 971	3 179
<b>09 IV</b>	19 070	189	3 626	2 539	12 716	3 109	267	2 010	181	3 971	3 179
<b>10 I</b>	17 998	165	3 163	2 211	12 459	2 963	252	1 912	178	3 911	3 244
<b>II</b>	17 737	163	3 184	2 069	12 321	2 811	251	1 661	606	3 610	3 382
<b>III</b>	17 548	160	3 167	1 963	12 258	2 884	240	1 749	243	3 590	3 553
<b>IV</b>	17 901	152	3 073	2 003	12 674	3 061	228	1 790	230	3 550	3 814
<b>11 I</b>	17 096	144	2 635	1 722	12 595	2 913	224	1 859	137	3 478	3 984
<b>II</b>	16 825	140	2 529	1 655	12 502	3 467	224	1 438	202	3 265	3 905
<b>III</b>	16 408	136	2 372	1 594	12 305	3 221	228	1 429	200	3 273	3 954
<b>IV</b>	16 515	131	2 509	1 620	12 256	3 494	230	1 562	182	3 105	3 681
<b>12 I</b>	15 571	128	2 406	1 562	11 475	3 239	215	1 472	230	3 100	3 219
<b>II</b>	14 880	142	2 597	1 662	10 479	3 275	213	1 383	240	2 644	2 725
<b>III</b>	13 896	138	2 177	1 386	10 194	3 162	201	1 403	218	2 573	2 637
<b>IV</b>	13 211	128	2 315	1 301	9 467	3 013	182	1 433	195	2 076	2 569
<b>13 I</b>	12 373	130	2 293	1 205	8 745	2 573	178	1 377	184	2 088	2 344
<b>II</b>	12 007	110	2 175	1 113	8 609	2 908	171	1 360	186	1 505	2 479

Véanse notas al final del capítulo.

**4. ENTIDADES DE CRÉDITO**  
**B) Detalle del crédito y los depósitos**  
**de las entidades de crédito**

**4.22 (Cont.) Total crédito y total créditos dudosos de EFC a otros**  
**sectores residentes para financiar actividades productivas (a).**  
**Detalle por la actividad principal.**

Millones de euros

	Total dudosos +15+16 12=13+14+	Agricultura, ganadería, caza, silvicultura y pesca 13	Industria (excepto construcción) (b) 14	Construcción (b) 15	Servicios						
					Total 16=17 a 22	Comercio y reparaciones 17	Hostelería 18	Transporte, almacenamiento y comunicaciones 19	Intermediación financiera (excepto entidades de crédito) 20	Actividades inmobiliarias 21	Otros servicios 22
<b>05</b>	412	4	45	25	339	189	6	41	3	45	54
<b>06</b>	418	4	51	31	332	206	6	38	2	26	53
<b>07</b>	419	4	54	42	319	224	6	44	3	28	14
<b>08</b>	915	6	105	156	648	304	13	136	10	137	47
<b>09</b>	1 161	9	134	194	825	278	26	198	17	257	49
<b>09 IV</b>	1 161	9	134	194	825	278	26	198	17	257	49
<b>10 I</b>	1 326	11	148	198	969	284	27	218	17	273	151
<b>II</b>	1 117	12	156	223	726	283	24	184	7	157	71
<b>III</b>	1 243	10	183	218	832	361	30	196	5	161	79
<b>IV</b>	1 268	10	212	198	849	284	31	185	5	277	67
<b>11 I</b>	1 306	11	208	198	890	276	31	220	5	288	70
<b>II</b>	1 234	10	176	191	856	302	32	218	5	224	75
<b>III</b>	1 252	11	175	173	893	316	31	226	5	240	75
<b>IV</b>	1 162	13	163	159	827	289	32	198	5	228	75
<b>12 I</b>	1 127	9	161	135	821	281	37	215	8	207	74
<b>II</b>	1 174	9	157	161	847	267	36	200	4	262	78
<b>III</b>	1 253	9	164	161	919	315	36	195	2	298	73
<b>IV</b>	1 137	9	186	148	794	294	27	180	1	207	85
<b>13 I</b>	1 129	15	194	134	786	287	30	177	2	218	73
<b>II</b>	1 289	17	204	179	888	392	31	169	4	221	71

Véanse notas al final del capítulo.

4. ENTIDADES DE CRÉDITO

B) Detalle del crédito y los depósitos de las entidades de crédito

4.23 (1ª parte) Total créditos y total créditos dudosos a otros sectores residentes para financiar actividades productivas (a). Detalle de las actividades de industria y construcción.

Millones de Euros

	Créditos industria (excepto construcción)										Créditos construcción						
	Total	Industrias extractivas	Industrias manufactureras							Prod. y distrib. energía electr. gas y agua	Total EFC (b)	Total	Edificios y obras singulares	Obras públicas	Instalación y acabado de edificios y obras	Preparación de obras	Total EFC (b)
			Alimentación, bebidas tabaco	Refino de petróleo	Industria química	Fabric. minerales no metálic	Meta-lurgia, constr. maquin.	Fabric. material de transp.	Otras								
1=2a11	2	3	4	5	6	7	8	9	10	11	12= 13	13	14	15	16	17	
05	104 695	4 865	17 293	619	5 270	9 102	22 667	3 973	23 634	4 198	17 272	100 761	75 918	6 119	11 075	7 649	2 163
06	119 488	5 246	18 683	1 144	5 554	10 377	26 580	4 083	26 920	...	20 901	134 317	102 510	9 603	13 196	9 008	...
07	141 571	5 006	21 256	694	6 572	13 580	30 800	4 320	29 062	...	30 281	153 453	115 643	12 863	14 778	10 168	...
08	156 141	5 331	23 658	1 526	7 096	13 923	31 167	4 363	29 028	...	40 049	151 848	114 339	13 477	14 909	9 123	...
09	152 199	6 205	22 639	1 667	6 084	11 802	28 653	4 699	23 750	...	46 701	130 438	94 161	16 926	13 325	6 026	...
09 IV	152 199	6 205	22 639	1 667	6 084	11 802	28 653	4 699	23 750	...	46 701	130 438	94 161	16 926	13 325	6 026	...
10 I	149 368	5 431	22 540	1 774	5 995	11 559	28 320	5 003	22 971	...	45 775	126 464	91 040	16 621	13 114	5 690	...
II	152 413	5 530	23 069	2 283	6 180	11 655	28 801	4 852	23 171	...	46 873	124 054	88 239	17 361	13 216	5 238	...
III	152 031	5 603	22 458	2 114	6 304	11 334	28 265	4 812	23 113	...	48 027	121 514	85 451	18 096	12 945	5 022	...
IV	152 376	5 586	22 418	2 274	6 146	10 868	27 881	5 090	22 956	...	49 156	114 519	79 815	17 809	12 139	4 756	...
11 I	145 796	5 070	22 394	2 552	6 092	10 093	26 897	5 069	22 472	...	45 157	109 582	76 265	17 313	11 618	4 386	...
II	146 481	5 360	22 582	2 807	6 220	9 782	27 084	4 781	22 125	...	45 741	105 489	73 453	16 478	11 323	4 235	...
III	145 503	5 080	22 311	2 747	5 976	9 454	26 247	4 158	21 795	...	47 735	102 258	69 478	16 960	11 778	4 043	...
IV	143 246	4 852	22 239	3 180	5 725	9 434	25 846	3 969	21 333	...	46 258	98 546	66 458	16 932	11 246	3 910	...
12 I	139 850	5 060	21 807	3 157	5 517	9 151	25 055	4 444	20 868	...	44 791	96 193	64 585	16 969	10 955	3 684	...
II	138 007	4 821	21 411	3 614	5 732	9 111	24 599	4 561	20 102	...	44 056	91 869	60 947	17 261	10 155	3 506	...
III	135 138	4 661	21 303	3 499	5 255	8 578	23 937	4 457	19 519	...	43 930	87 794	58 180	16 636	9 640	3 339	...
IV	131 109	4 852	21 577	3 769	5 044	7 801	23 167	3 977	19 452	...	41 469	76 217	47 657	16 461	9 422	2 678	...
13 I	127 127	4 673	21 341	3 609	5 005	7 581	22 499	4 008	18 612	...	39 799	67 227	40 233	15 675	8 904	2 415	...
II	122 351	4 525	20 513	2 755	5 122	7 167	22 218	3 962	17 531	...	38 559	64 195	35 555	17 679	8 562	2 400	...

Véanse notas al final del capítulo.

4. ENTIDADES DE CRÉDITO

B) Detalle del crédito y los depósitos de las entidades de crédito

4.23 (Cont.) Total créditos y total créditos dudosos a otros sectores residentes para financiar actividades productivas (a). Detalle de las actividades de industria y construcción.

Millones de Euros

	Dudosos industria (excepto construcción)										Dudosos construcción						
	Total industria	Industrias extractivas	Industrias manufactureras							Prod. y distrib. energía electr. gas y agua	EFC (b)	Total construcción	Edificios y obras singulares	Obras públicas	Instalación y acabado de edificios y obras	Preparación de obras	EFC (b)
			Alimentación, bebidas tabaco	Refino de petróleo	Industria química	Fabric. minerales no metálic	Meta-lurgia, constr. maquin	Fabric. material de transp.	Otras								
19 a 28 18=	19	20	21	22	23	24	25	26	27	28	30a34 29=	30	31	32	33	34	
05	1 302	65	173	0	223	67	267	83	338	87	44	723	567	90	23	42	20
06	1 463	66	188	0	185	70	396	69	370	117	...	622	427	124	34	38	...
07	1 393	22	261	0	40	80	364	64	439	122	...	1 111	765	189	82	75	...
08	3 225	260	423	1	124	375	721	100	1 104	117	...	7 461	6 069	739	273	379	...
09	6 222	316	864	18	381	851	1 586	248	1 799	159	...	11 069	8 620	1 190	656	603	...
09 IV	6 222	316	864	18	381	851	1 586	248	1 799	159	...	11 069	8 620	1 190	656	603	...
10 I	6 593	339	976	16	391	914	1 728	263	1 801	164	...	12 444	9 609	1 543	665	626	...
II	6 816	266	1 151	3	383	943	1 792	290	1 812	175	...	12 250	9 414	1 448	683	705	...
III	7 058	271	1 343	12	364	989	1 833	345	1 722	178	...	12 631	9 754	1 467	740	670	...
IV	6 697	202	1 129	4	325	937	1 813	324	1 685	278	...	13 888	10 962	1 479	751	695	...
11 I	6 850	209	1 228	4	353	979	1 843	273	1 681	280	...	14 610	11 942	1 222	787	659	...
II	7 126	253	1 176	4	300	1 060	1 955	184	1 817	379	...	15 539	12 684	1 245	809	802	...
III	7 554	278	1 306	6	285	1 082	2 091	227	1 917	361	...	16 455	13 408	1 324	900	823	...
IV	7 930	283	1 392	16	308	1 090	2 237	273	1 963	369	...	17 981	14 661	1 441	1 048	831	...
12 I	8 531	308	1 454	24	359	1 144	2 426	286	2 117	412	...	19 327	15 673	1 518	1 282	853	...
II	9 616	359	1 576	26	406	1 472	2 681	310	2 286	500	...	21 957	17 495	1 605	1 915	943	...
III	10 620	356	1 740	26	429	1 520	3 105	322	2 512	610	...	23 143	18 416	1 671	2 060	997	...
IV	11 944	344	1 877	30	456	1 733	3 642	342	2 854	665	...	19 693	14 899	1 776	2 153	865	...
13 I	12 504	348	2 123	27	426	1 722	3 887	339	2 948	683	...	17 044	12 444	1 762	2 002	835	...
II	14 002	412	2 541	32	440	1 785	4 514	356	3 100	823	...	18 624	12 743	1 788	3 261	831	...

Véanse notas al final del capítulo.

## 4. ENTIDADES DE CRÉDITO

## B) Detalle del crédito y los depósitos de las entidades de crédito

4.24 (1ª parte) Total crédito y total créditos dudosos de entidades de depósito a otros sectores residentes para financiar actividades productivas (a).  
Detalle de las actividades de industria y construcción.

Millones de Euros

	Créditos industria (excepto construcción)										Créditos construcción				
	Total	Indus-trias extrac-tivas	Industrias manufactureras							Prod. y distrib energía electr. gas y agua	Total	Edifi-cios y obras singu-lares	Obras pú-blicas	Instala-ción y acabado de edifi-cios y obras	Prepa-ración de obras
			Alimen-tación, bebidas tabaco	Refino de petró-leo	Indus-tria química	Fabric. minera-les no metálic	Meta-lurgia; constr. maquin.	Fabric. mate-rial de transp.	Otras						
1=2 a 10	2	3	4	5	6	7	8	9	10	11=12a15	12	13	14	15	
<b>05</b>	95 966	3 980	16 640	533	4 680	8 682	20 929	3 206	22 017	15 300	96 997	73 709	5 798	10 575	6 915
<b>06</b>	111 452	4 783	17 832	906	5 002	9 799	25 356	3 314	24 886	19 574	129 255	99 317	9 168	12 693	8 078
<b>07</b>	132 181	4 391	20 282	592	6 081	12 595	29 274	3 530	27 077	28 359	147 897	112 435	12 445	14 320	8 698
<b>08</b>	144 741	4 455	22 549	1 012	6 564	12 973	29 538	3 913	27 431	36 306	145 986	110 788	12 619	14 292	8 288
<b>09</b>	142 480	5 143	21 828	1 078	5 690	11 377	27 297	4 462	22 973	42 634	126 758	92 033	16 153	12 997	5 576
<b>09 IV</b>	142 480	5 143	21 828	1 078	5 690	11 377	27 297	4 462	22 973	42 634	126 758	92 033	16 153	12 997	5 576
<b>10 I</b>	140 092	4 662	21 767	1 244	5 587	11 154	26 933	4 827	22 268	41 650	123 099	89 329	15 659	12 825	5 286
<b>II</b>	143 196	4 762	22 262	1 709	5 778	11 259	27 434	4 666	22 465	42 861	120 715	86 492	16 378	12 931	4 914
<b>III</b>	142 873	4 830	21 658	1 509	5 904	10 949	26 946	4 629	22 472	43 976	117 924	83 705	16 823	12 671	4 724
<b>IV</b>	143 356	4 826	21 639	1 624	5 819	10 536	26 692	4 813	22 314	45 094	110 834	78 181	16 304	11 870	4 479
<b>11 I</b>	137 399	4 264	21 620	1 958	5 767	9 747	25 902	4 804	21 932	41 405	106 448	75 067	15 851	11 397	4 134
<b>II</b>	138 042	4 574	21 802	2 209	5 899	9 461	26 053	4 590	21 588	41 866	102 430	72 157	15 188	11 103	3 982
<b>III</b>	137 085	4 300	21 559	2 152	5 643	9 138	25 272	3 979	21 270	43 772	99 053	68 238	15 453	11 546	3 816
<b>IV</b>	134 776	4 472	21 617	2 561	5 378	9 036	24 793	3 817	20 821	42 280	95 224	65 146	15 391	11 038	3 648
<b>12 I</b>	131 530	4 278	21 155	2 549	5 178	8 842	24 176	4 191	20 360	40 802	92 916	63 354	15 298	10 770	3 494
<b>II</b>	129 598	4 049	20 627	3 070	5 373	8 719	23 656	4 228	19 571	40 305	88 481	59 916	15 323	9 883	3 359
<b>III</b>	127 183	3 893	20 682	2 898	4 928	8 275	23 065	4 219	19 016	40 207	84 668	57 213	14 802	9 447	3 206
<b>IV</b>	123 335	4 085	20 956	3 254	4 715	7 493	22 383	3 747	18 909	37 793	73 257	46 813	14 668	9 207	2 569
<b>13 I</b>	119 419	3 921	20 599	3 152	4 665	7 279	21 717	3 780	18 073	36 234	64 354	39 446	13 906	8 676	2 326
<b>II</b>	114 977	3 766	19 884	2 245	4 800	6 872	21 471	3 725	17 033	35 182	61 432	34 803	15 947	8 379	2 303

Véanse notas al final del capítulo.

## 4. ENTIDADES DE CRÉDITO

## B) Detalle del crédito y los depósitos de las entidades de crédito

4.24 (Cont.) Total crédito y total créditos dudosos de entidades de depósito a otros sectores residentes para financiar actividades productivas (a).  
Detalle de las actividades de industria y construcción.

Millones de Euros

	Dudosos industria (excepto construcción)										Dudosos construcción				
	Total indus-tria	Indus-trias extrac-tivas	Industrias manufactureras							Prod. y distrib energía electr. gas y agua	Total cons-trucción	Edifi-cios y obras singu-lares	Obras pú-blicas	Instala-ción y acabado de edifi-cios y obras	Prepa-ración de obras
			Alimen-tación, bebidas tabaco	Refino de petró-leo	Indus-tria química	Fabric. minera-les no metálic	Meta-lurgia; constr. maquin.	Fabric. mate-rial de transp.	Otras						
17 a 25 16=	17	18	19	20	21	22	23	24	25	26=	27	28	29	30	
<b>05</b>	917	14	161	0	52	66	224	40	320	39	534	394	85	17	37
<b>06</b>	1 081	17	176	0	62	67	355	25	347	32	588	410	119	25	34
<b>07</b>	1 184	21	247	0	38	78	325	21	414	39	1 069	746	184	71	67
<b>08</b>	2 975	254	406	1	117	366	681	57	1 053	40	7 300	5 983	710	253	354
<b>09</b>	6 010	311	850	17	371	839	1 535	201	1 741	145	10 869	8 541	1 177	614	536
<b>09 IV</b>	6 010	311	850	17	371	839	1 535	201	1 741	145	10 869	8 541	1 177	614	536
<b>10 I</b>	6 368	333	959	16	382	897	1 673	215	1 742	151	12 239	9 521	1 524	624	568
<b>II</b>	6 521	259	1 071	3	370	921	1 741	242	1 748	164	12 020	9 327	1 430	641	622
<b>III</b>	6 743	263	1 244	12	350	969	1 778	298	1 661	168	12 406	9 670	1 449	696	591
<b>IV</b>	6 364	196	1 022	4	313	916	1 745	279	1 621	269	13 683	10 888	1 461	711	624
<b>11 I</b>	6 522	203	1 120	4	340	956	1 782	228	1 619	270	14 405	11 868	1 206	742	589
<b>II</b>	6 857	247	1 100	4	288	1 039	1 891	180	1 754	354	15 342	12 613	1 227	764	738
<b>III</b>	7 271	267	1 241	4	273	1 063	2 005	222	1 859	337	16 275	13 338	1 307	870	760
<b>IV</b>	7 659	275	1 326	16	298	1 073	2 154	266	1 910	342	17 814	14 589	1 422	1 019	784
<b>12 I</b>	8 261	302	1 382	24	350	1 127	2 340	279	2 069	388	19 183	15 604	1 497	1 257	825
<b>II</b>	9 341	354	1 510	25	388	1 455	2 597	302	2 232	478	21 783	17 417	1 574	1 880	912
<b>III</b>	10 330	350	1 672	26	412	1 496	3 014	316	2 457	588	22 965	18 325	1 640	2 033	967
<b>IV</b>	11 628	338	1 797	30	438	1 711	3 554	338	2 779	643	19 521	14 811	1 743	2 129	838
<b>13 I</b>	12 174	343	2 040	27	405	1 700	3 798	326	2 875	660	16 837	12 318	1 730	1 979	810
<b>II</b>	13 645	407	2 457	32	418	1 761	4 420	342	3 028	780	18 377	12 621	1 754	3 196	806

Véanse notas al final del capítulo.



**4. ENTIDADES DE CRÉDITO**  
**B) Detalle del crédito y los depósitos**  
**de las entidades de crédito**

**4.27 (1ª parte) Total crédito y total créditos dudosos de EFC a otros**  
**sectores residentes para financiar actividades productivas (a).**  
**Detalle de las actividades de industria y construcción.**

Millones de Euros

	Créditos industria (excepto construcción)										Créditos construcción				
	Total	Indus-trias ex-trac-tivas	Industrias manufactureras							Prod. y distrib energía electr. gas y agua	Total (b)	Edifi-cios y obras singu-lares	Obras pú-blicas	Instala-ción y acabado de edi-ficios y obras	Prepa-ración de obras
			Alimen-tación, bebidas tabaco	Refino de petró-leo	Indus-tria química	Fabric. minera-les no metalic	Meta-lurgia, constr. maquin.	Fabric. mate-rial de transp.	Otras						
1=2a10	2	3	4	5	6	7	8	9	10	15 11=12 a	12	13	14	15	
<b>05</b>	5 837	202	625	86	336	305	1 567	598	1 551	568	3 338	1 840	321	498	679
<b>06</b>	6 201	230	698	97	358	403	1 148	710	1 985	572	4 440	2 572	435	503	930
<b>07</b>	6 433	232	814	100	318	362	1 062	731	1 912	900	4 411	2 063	419	458	1 471
<b>08</b>	6 004	193	862	123	357	342	1 012	394	1 488	1 232	4 552	2 241	858	618	835
<b>09</b>	3 626	77	540	109	214	196	774	148	665	903	2 539	1 173	587	328	451
<b>09 IV</b>	3 626	77	540	109	214	196	774	148	665	903	2 539	1 173	587	328	451
<b>10 I</b>	3 163	67	500	30	228	181	799	90	619	651	2 211	1 006	512	289	404
<b>II</b>	3 184	65	520	43	220	165	770	95	621	684	2 069	941	519	285	324
<b>III</b>	3 167	50	528	108	217	170	733	88	566	706	1 963	885	505	274	299
<b>IV</b>	3 073	64	514	147	145	119	717	174	573	621	2 003	740	716	270	277
<b>11 I</b>	2 635	80	517	110	143	159	531	159	472	465	1 722	660	589	221	252
<b>II</b>	2 529	53	511	119	136	149	569	73	461	457	1 655	814	368	220	254
<b>III</b>	2 372	44	485	95	154	145	509	73	449	419	1 594	761	375	232	227
<b>IV</b>	2 509	54	484	105	166	221	562	80	406	431	1 620	815	361	184	260
<b>12 I</b>	2 406	49	517	104	151	138	400	196	403	449	1 562	733	481	160	188
<b>II</b>	2 597	36	648	21	175	215	460	278	425	339	1 662	532	741	246	144
<b>III</b>	2 177	38	489	87	156	137	400	183	380	308	1 386	463	624	169	131
<b>IV</b>	2 315	37	498	85	159	176	349	180	420	409	1 301	400	602	191	107
<b>13 I</b>	2 293	30	623	18	171	173	340	177	423	338	1 205	340	574	206	86
<b>II</b>	2 175	37	512	78	153	181	342	191	381	300	1 113	317	537	163	96

Véanse notas al final del capítulo.

**4. ENTIDADES DE CRÉDITO**  
**B) Detalle del crédito y los depósitos**  
**de las entidades de crédito**

**4.27 (Cont.) Total crédito y total créditos dudosos de EFC a otros**  
**sectores residentes para financiar actividades productivas (a).**  
**Detalle de las actividades de industria y construcción.**

Millones de Euros

	Dudosos industria (excepto construcción)										Dudosos construcción				
	Total indus-tria	Indus-trias ex-trac-tivas	Industrias manufactureras							Prod. y distrib energía electr. gas y agua	Total cons-trucción	Edifi-cios y obras singu-lares	Obras pú-blicas	Instala-ción y acabado de edi-ficios y obras	Prepa-ración de obras
			Alimen-tación, bebidas tabaco	Refino de petró-leo	Indus-tria química	Fabric. minera-les no metalic	Meta-lurgia, constr. maquin.	Fabric. mate-rial de transp.	Otras						
17 a 25 16=	17	18	19	20	21	22	23	24	25	27 a 30 26=	27	28	29	30	
<b>05</b>	45	1	3	0	2	1	15	2	18	0	25	9	5	6	4
<b>06</b>	51	0	5	0	2	3	12	3	23	0	31	14	5	8	4
<b>07</b>	54	1	8	0	2	2	10	2	25	0	42	18	5	11	8
<b>08</b>	105	6	11	0	7	9	15	2	51	0	156	82	29	21	25
<b>09</b>	134	5	11	0	10	11	29	6	51	0	194	72	13	41	68
<b>09 IV</b>	134	5	11	0	10	11	29	6	51	0	194	72	13	41	68
<b>10 I</b>	148	7	15	0	9	17	32	7	52	0	198	81	19	41	57
<b>II</b>	156	7	13	0	13	22	30	6	57	0	223	80	18	43	82
<b>III</b>	183	8	33	0	13	21	34	4	62	0	218	77	18	44	78
<b>IV</b>	212	6	49	0	12	21	49	4	64	0	198	68	19	40	71
<b>11 I</b>	208	6	51	0	12	23	42	4	62	0	198	68	16	44	70
<b>II</b>	176	6	18	0	12	20	46	4	64	0	191	64	17	45	64
<b>III</b>	175	12	19	2	12	19	43	5	57	2	173	63	17	30	63
<b>IV</b>	163	7	20	0	10	17	41	7	53	0	159	65	19	28	47
<b>12 I</b>	161	6	26	0	9	17	43	7	47	0	135	62	20	24	28
<b>II</b>	157	5	21	0	10	16	41	8	51	0	161	70	28	34	30
<b>III</b>	164	6	22	0	9	19	47	7	50	0	161	80	26	26	29
<b>IV</b>	186	5	34	0	10	16	44	4	67	0	148	75	25	22	25
<b>13 I</b>	194	4	34	0	10	16	44	13	63	0	134	66	23	21	24
<b>II</b>	204	5	37	0	11	18	49	13	62	0	179	69	25	62	24

Véanse notas al final del capítulo.

**4. ENTIDADES DE CRÉDITO**  
**B) Detalles del crédito y los depósitos**  
**de las entidades de crédito**

**4.28 Crédito y depósitos de Entidades de depósito frente a AAPP**  
**y a otros sectores residentes. Detalle por provincias**

Datos referidos a Junio de 2013

Millones de euros

	Crédito			Depósitos					
	Total	Adminis- traciones Públicas	Otros sectores residen- tes	Total	Adminis- traciones Públicas	Otros sectores residentes			
						Total	Vista	Ahorro	Plazo
1=2+3	2	3	4=5+6	5	6=7+8+9	7	8	9	
Álava . . . . .	11 987	1 480	10 507	9 691	270	9 420	2 760	1 249	5 412
Albacete . . . . .	7 607	186	7 421	6 581	99	6 482	837	2 114	3 531
Alacant . . . . .	52 332	1 020	51 313	34 827	648	34 179	8 038	6 254	19 886
Almería . . . . .	20 996	843	20 153	9 196	756	8 440	1 601	2 505	4 334
Asturias . . . . .	23 385	1 900	21 484	24 454	755	23 698	3 968	6 692	13 039
Ávila . . . . .	3 093	96	2 997	4 108	62	4 046	386	1 121	2 539
Badajoz . . . . .	12 974	1 710	11 263	9 784	408	9 376	1 238	3 302	4 836
Balears,Illés . . . . .	38 108	3 076	35 032	19 611	403	19 208	4 756	4 081	10 372
Barcelona . . . . .	251 393	15 169	236 224	162 676	9 625	153 051	43 177	19 343	90 530
Burgos . . . . .	10 805	273	10 532	11 474	198	11 275	1 173	3 203	6 899
Cáceres . . . . .	5 981	117	5 864	7 295	252	7 043	967	2 640	3 436
Cádiz . . . . .	23 057	751	22 306	12 039	453	11 586	2 259	3 725	5 601
Cantabria . . . . .	14 006	1 136	12 869	11 759	310	11 450	1 903	3 756	5 791
Castelló . . . . .	17 222	337	16 885	11 998	165	11 833	1 628	2 878	7 327
Ciudad Real . . . . .	8 935	251	8 684	7 752	218	7 534	970	2 738	3 826
Córdoba . . . . .	16 546	681	15 865	11 609	409	11 201	1 791	3 356	6 053
Coruña, La . . . . .	26 066	2 488	23 578	24 870	2 069	22 801	3 398	6 337	13 066
Cuenca . . . . .	4 348	240	4 109	4 984	684	4 300	580	1 420	2 299
Girona . . . . .	19 548	533	19 015	14 050	248	13 802	2 625	2 651	8 526
Granada . . . . .	21 037	604	20 433	13 001	317	12 684	1 972	3 976	6 735
Guadalajara . . . . .	6 425	75	6 350	4 183	134	4 049	732	1 006	2 311
Gipuzkoa . . . . .	22 770	1 144	21 626	22 946	473	22 473	7 248	2 852	12 372
Huelva . . . . .	9 246	359	8 887	5 441	134	5 307	1 061	1 803	2 443
Huesca . . . . .	5 226	117	5 109	5 139	124	5 014	997	1 135	2 882
Jaén . . . . .	10 570	401	10 169	8 783	332	8 451	960	3 068	4 424
León . . . . .	9 374	224	9 150	11 698	321	11 377	1 585	3 340	6 452
Lleida . . . . .	10 584	215	10 370	9 246	150	9 096	1 965	1 637	5 494
Lugo . . . . .	4 232	113	4 120	7 649	145	7 504	759	2 267	4 478
Madrid . . . . .	386 621	18 839	367 782	366 222	46 989	319 232	99 718	28 445	191 069
Málaga . . . . .	38 737	1 402	37 335	22 153	1 547	20 606	4 472	5 028	11 105
Murcia . . . . .	40 020	1 674	38 346	22 704	462	22 242	3 671	4 952	13 619
Navarra . . . . .	20 332	947	19 385	16 067	342	15 725	2 386	4 225	9 114
Ourense . . . . .	3 921	130	3 791	7 505	88	7 417	789	2 110	4 518
Palencia . . . . .	3 004	77	2 928	4 187	89	4 098	533	1 337	2 228
Palmas, Las . . . . .	24 129	1 977	22 152	12 334	812	11 521	3 940	1 716	5 866
Pontevedra . . . . .	18 904	258	18 646	15 409	476	14 933	2 566	4 608	7 759
Rioja, La . . . . .	10 047	996	9 051	8 199	234	7 965	1 399	1 816	4 750
Salamanca . . . . .	8 494	550	7 944	8 909	394	8 515	1 217	2 217	5 080
Tenerife . . . . .	20 353	894	19 459	10 844	660	10 183	3 092	2 243	4 848
Segovia . . . . .	3 339	79	3 260	4 168	73	4 095	508	1 016	2 571
Sevilla . . . . .	54 527	6 670	47 857	25 839	2 037	23 803	6 250	6 413	11 141
Soria . . . . .	1 914	53	1 862	3 119	71	3 048	332	806	1 910
Tarragona . . . . .	20 637	793	19 844	12 313	340	11 973	2 710	2 190	7 073
Teruel . . . . .	2 613	129	2 484	3 205	102	3 103	501	765	1 836
Toledo . . . . .	16 694	2 473	14 222	11 821	526	11 295	1 480	3 495	6 320
València . . . . .	81 720	7 700	74 020	50 489	907	49 582	9 676	12 045	27 861
Valladolid . . . . .	15 946	2 686	13 260	13 079	1 020	12 059	1 919	3 043	7 098
Bizkaia . . . . .	43 357	3 004	40 353	40 603	1 982	38 621	12 562	5 207	20 851
Zamora . . . . .	3 031	80	2 951	4 464	101	4 362	411	1 465	2 486
Zaragoza . . . . .	32 345	2 615	29 730	27 028	699	26 329	5 244	4 674	16 410
Sin clasificar (a) . . . . .	29 204	9	29 195	-	-	-	-	-	-
Ciudades autónomas									
Ceuta . . . . .	1 410	130	1 280	886	33	853	169	236	448
Melilla . . . . .	1 043	51	991	858	44	815	178	228	409
Banca electrónica (b) . . . . .	-	-	-	29 089	1	29 088	18 577	2 254	8 257
<b>TOTAL . . . . .</b>	<b>1 550 197</b>	<b>89 753</b>	<b>1 460 444</b>	<b>1 208 337</b>	<b>80 194</b>	<b>1 128 143</b>	<b>285 635</b>	<b>202 985</b>	<b>639 524</b>

Véanse notas al final del capítulo.

**4. ENTIDADES DE CRÉDITO**  
**B) Detalles del crédito y los depósitos**  
**de las entidades de crédito**

**4.29 Crédito y depósitos de Entidades de depósito frente a AAPP y a otros**  
**sectores residentes, por Comunidades Autónomas y Ciudades Autónomas**

Datos referidos a Junio de 2013

Millones de euros

	Crédito			Depósitos					
	Total	Adminis- traciones públicas	Otros sectores residen- tes	Total	Adminis- traciones públicas	Otros sectores residentes			
						Total	Vista	Ahorro	Plazo
1=2+3	2	3	4=5+6	5	6=7+8+9	7	8	9	
Pais Vasco . . . . .	78 114	5 627	72 487	73 240	2 726	70 514	22 570	9 308	38 635
Cataluña . . . . .	302 163	16 710	285 452	198 285	10 363	187 922	50 477	25 821	111 623
Galicia . . . . .	53 123	2 988	50 135	55 434	2 778	52 655	7 512	15 322	29 822
Andalucía . . . . .	194 716	11 711	183 005	108 062	5 985	102 077	20 366	29 875	51 836
Asturias, Principado de . . . . .	23 385	1 900	21 484	24 454	755	23 698	3 968	6 692	13 039
Cantabria . . . . .	14 006	1 136	12 869	11 759	310	11 450	1 903	3 756	5 791
Rioja, La . . . . .	10 047	996	9 051	8 199	234	7 965	1 399	1 816	4 750
Murcia, Región de . . . . .	40 020	1 674	38 346	22 704	462	22 242	3 671	4 952	13 619
Comunitat Valenciana . . . . .	151 274	9 057	142 218	97 314	1 720	95 594	19 342	21 177	55 074
Aragón . . . . .	40 184	2 861	37 323	35 371	925	34 446	6 743	6 575	21 128
Castilla-La Mancha . . . . .	44 010	3 224	40 786	35 320	1 661	33 660	4 598	10 774	18 288
Canarias . . . . .	44 482	2 871	41 611	23 177	1 472	21 705	7 033	3 958	10 714
Navarra, Comunidad Foral de . . . . .	20 332	947	19 385	16 067	342	15 725	2 386	4 225	9 114
Extremadura . . . . .	18 954	1 827	17 127	17 079	660	16 419	2 205	5 942	8 272
Balears, Illes . . . . .	38 108	3 076	35 032	19 611	403	19 208	4 756	4 081	10 372
Madrid, Comunida de . . . . .	386 621	18 839	367 782	366 222	46 989	319 232	99 718	28 445	191 069
Castilla y León . . . . .	59 001	4 117	54 883	65 206	2 330	62 876	8 065	17 548	37 263
Sin clasificar (a) . . . . .	29 204	9	29 195	-	-	-	-	-	-
<b>TOTAL CCAA . . . . .</b>	<b>1 547 744</b>	<b>89 571</b>	<b>1 458 172</b>	<b>1 177 504</b>	<b>80 116</b>	<b>1 097 388</b>	<b>266 711</b>	<b>200 267</b>	<b>630 410</b>
Ciudades autónomas									
Ceuta . . . . .	1 410	130	1 280	886	33	853	169	236	448
Mejilla . . . . .	1 043	51	991	858	44	815	178	228	409
Banca electrónica . . . . .	-	-	-	29 089	1	29 088	18 577	2 254	8 257
<b>TOTAL . . . . .</b>	<b>1 550 197</b>	<b>89 753</b>	<b>1 460 444</b>	<b>1 208 337</b>	<b>80 194</b>	<b>1 128 143</b>	<b>285 635</b>	<b>202 985</b>	<b>639 524</b>

Véanse notas al final del capítulo.

**4. ENTIDADES DE CRÉDITO**  
**B) Detalle del crédito y los depósitos de las entidades de crédito**

**4.30 (1ª parte) Crédito de Entidades de depósito a Administraciones Públicas y otros sectores residentes por Comunidades Autónomas**

Millones de euros

	Total nacional		Otros sectores residentes		Administraciones Públicas		País Vasco		Cataluña		Galicia		Andalucía		Asturias, Principado de	
	1=2+4	2	3	4	5	6	7	8	9	10	11	12	13	14	15	
<b>04</b>	934 241	900 383	96,38	33 858	3,62	52 647	5,64	187 036	20,02	36 434	3,90	125 312	13,41	15 332	1,64	
<b>05</b>	1 184 911	1 147 746	96,86	37 166	3,14	62 351	5,26	231 010	19,50	45 548	3,84	163 523	13,80	18 875	1,59	
<b>06</b>	1 483 280	1 445 298	97,44	37 981	2,56	72 772	4,91	281 673	18,99	55 745	3,76	201 540	13,59	22 836	1,54	
<b>07</b>	1 730 688	1 691 933	97,76	38 755	2,24	82 203	4,75	325 245	18,79	65 555	3,79	233 543	13,49	26 739	1,54	
<b>08</b>	1 842 797	1 795 109	97,41	47 688	2,59	87 420	4,74	350 230	19,01	70 370	3,82	241 762	13,12	27 990	1,52	
<b>09</b>	1 837 761	1 776 533	96,67	61 228	3,33	83 863	4,56	354 662	19,30	71 283	3,88	237 031	12,90	27 745	1,51	
<b>09 IV</b>	1 837 761	1 776 533	96,67	61 228	3,33	83 863	4,56	354 662	19,30	71 283	3,88	237 031	12,90	27 745	1,51	
<b>10 I</b>	1 832 961	1 767 890	96,45	65 071	3,55	85 365	4,66	356 600	19,45	70 978	3,87	236 209	12,89	27 558	1,50	
<b>10 II</b>	1 859 564	1 788 242	96,16	71 322	3,84	86 413	4,65	360 101	19,36	72 044	3,87	237 910	12,79	28 113	1,51	
<b>10 III</b>	1 850 837	1 777 705	96,05	73 132	3,95	86 294	4,66	357 796	19,33	71 727	3,88	235 471	12,72	28 005	1,51	
<b>10 IV</b>	1 856 783	1 782 291	95,99	74 492	4,01	86 884	4,68	357 277	19,24	70 509	3,80	234 147	12,61	28 161	1,52	
<b>11 I</b>	1 842 800	1 763 282	95,68	79 518	4,32	85 268	4,63	353 832	19,20	68 641	3,72	233 487	12,67	27 912	1,51	
<b>11 II</b>	1 841 459	1 758 573	95,50	82 886	4,50	87 414	4,75	347 426	18,87	68 719	3,73	231 508	12,57	27 888	1,51	
<b>11 III</b>	1 812 205	1 728 691	95,39	83 513	4,61	87 819	4,85	341 573	18,85	65 722	3,63	228 603	12,62	27 705	1,53	
<b>11 IV</b>	1 798 026	1 715 037	95,38	82 989	4,62	85 904	4,78	344 754	19,17	64 076	3,56	223 380	12,42	27 575	1,53	
<b>12 I</b>	1 781 082	1 695 547	95,20	85 535	4,80	84 987	4,77	344 487	19,34	63 403	3,56	220 632	12,39	27 271	1,53	
<b>12 II</b>	1 781 190	1 674 931	94,03	106 259	5,97	83 337	4,68	339 565	19,06	63 092	3,54	219 475	12,32	27 416	1,54	
<b>12 III</b>	1 736 963	1 633 489	94,04	103 474	5,96	81 561	4,70	332 555	19,15	61 784	3,56	214 286	12,34	26 718	1,54	
<b>12 IV</b>	1 634 655	1 537 765	94,07	96 890	5,93	79 338	4,85	316 999	19,39	55 021	3,37	202 390	12,38	26 749	1,64	
<b>13 I</b>	1 591 046	1 493 865	93,89	97 181	6,11	79 159	4,98	309 147	19,43	53 922	3,39	197 306	12,40	24 313	1,53	
<b>13 II</b>	1 550 197	1 460 444	94,21	89 753	5,79	78 114	5,04	302 163	19,49	53 123	3,43	194 716	12,56	23 385	1,51	

**4. ENTIDADES DE CRÉDITO**  
**B) Detalle del crédito y los depósitos de las entidades de crédito**

**4.30 (Cont.) Crédito de Entidades de depósito a Administraciones Públicas y otros sectores residentes por Comunidades Autónomas**

Millones de euros

	Cantabria		Rioja,La		Murcia, Región de		Comunitat Valenciana		Aragón		Castilla-La Mancha		Canarias	
	16	17	18	19	20	21	22	23	24	25	26	27	28	29
<b>04</b>	9 374	1,00	6 886	0,74	23 453	2,51	90 881	9,73	25 896	2,77	26 420	2,83	31 834	3,41
<b>05</b>	11 511	0,97	8 651	0,73	31 819	2,69	121 263	10,23	33 016	2,79	34 441	2,91	40 335	3,40
<b>06</b>	13 694	0,92	10 664	0,72	41 026	2,77	153 748	10,37	40 125	2,71	43 577	2,94	48 911	3,30
<b>07</b>	15 878	0,92	12 424	0,72	48 137	2,78	178 457	10,31	46 328	2,68	52 523	3,03	55 887	3,23
<b>08</b>	16 529	0,90	13 181	0,72	50 912	2,76	188 463	10,23	49 600	2,69	56 986	3,09	58 784	3,19
<b>09</b>	16 625	0,90	12 996	0,71	49 351	2,69	186 100	10,13	48 847	2,66	57 843	3,15	58 033	3,16
<b>09 IV</b>	16 625	0,90	12 996	0,71	49 351	2,69	186 100	10,13	48 847	2,66	57 843	3,15	58 033	3,16
<b>10 I</b>	16 617	0,91	13 046	0,71	49 622	2,71	185 963	10,15	49 002	2,67	57 302	3,13	58 009	3,16
<b>10 II</b>	16 916	0,91	13 009	0,70	49 990	2,69	187 824	10,10	49 557	2,66	57 707	3,10	57 723	3,10
<b>10 III</b>	16 914	0,91	13 048	0,70	49 417	2,67	186 264	10,06	49 498	2,67	56 896	3,07	56 971	3,08
<b>10 IV</b>	16 764	0,90	12 883	0,69	49 363	2,66	185 657	10,00	49 393	2,66	56 804	3,06	56 394	3,04
<b>11 I</b>	16 699	0,91	12 914	0,70	49 067	2,66	184 542	10,01	49 132	2,67	56 144	3,05	55 490	3,01
<b>11 II</b>	16 753	0,91	12 738	0,69	48 846	2,65	185 271	10,06	48 595	2,64	55 783	3,03	54 814	2,98
<b>11 III</b>	16 581	0,91	12 680	0,70	48 918	2,70	183 289	10,11	48 076	2,65	55 003	3,04	53 894	2,97
<b>11 IV</b>	16 458	0,92	12 308	0,68	48 196	2,68	180 871	10,06	47 213	2,63	54 197	3,01	52 722	2,93
<b>12 I</b>	16 276	0,91	12 217	0,69	48 296	2,71	177 930	9,99	46 050	2,59	52 544	2,95	51 888	2,91
<b>12 II</b>	15 927	0,89	12 010	0,67	48 704	2,73	174 159	9,78	46 026	2,58	50 949	2,86	51 043	2,87
<b>12 III</b>	15 811	0,91	11 779	0,68	49 439	2,85	168 678	9,71	45 292	2,61	49 754	2,86	50 073	2,88
<b>12 IV</b>	15 064	0,92	10 441	0,64	45 829	2,80	158 250	9,68	43 145	2,64	46 225	2,83	47 274	2,89
<b>13 I</b>	14 089	0,89	9 850	0,62	40 556	2,55	154 645	9,72	40 470	2,54	44 414	2,79	44 968	2,83
<b>13 II</b>	14 006	0,90	10 047	0,65	40 020	2,58	151 274	9,76	40 184	2,59	44 010	2,84	44 482	2,87

**4. ENTIDADES DE CRÉDITO**  
**B) Detalle del crédito y los depósitos**  
**de las entidades de crédito**

**4.30 (Cont.) Crédito de Entidades de depósito a**  
**Administraciones Públicas y otros sectores residentes**  
**por Comunidades Autónomas**

Millones de euros

	Navarra, Comunidad Foral de		Extremadura		Balears, Illes		Madrid, Comunidad de		Castilla y León		Ciudades autónomas				Sin clasificar (a)	
	Total	Porcentaje	Total	Porcentaje	Total	Porcentaje	Total	Porcentaje	Total	Porcentaje	Ceuta		Melilla		Total	Porcentaje
											40	41	42	43		
	30	31	32	33	34	35	36	37	38	39						
<b>04</b>	12 884	1,38	12 908	1,38	23 802	2,55	208 913	22,36	41 872	4,48	743	0,08	682	0,07	930	0,10
<b>05</b>	16 216	1,37	15 682	1,32	29 737	2,51	266 535	22,49	51 846	4,38	906	0,08	790	0,07	857	0,07
<b>06</b>	19 660	1,33	18 548	1,25	36 154	2,44	356 713	24,05	62 729	4,23	1 067	0,07	935	0,06	1 161	0,08
<b>07</b>	22 767	1,32	21 723	1,26	42 406	2,45	424 836	24,55	71 553	4,13	1 266	0,07	1 104	0,06	2 117	0,12
<b>08</b>	24 862	1,35	23 277	1,26	46 183	2,51	452 858	24,57	77 278	4,19	1 376	0,07	1 097	0,06	3 638	0,20
<b>09</b>	24 491	1,33	23 221	1,26	46 661	2,54	449 943	24,48	75 601	4,11	1 509	0,08	1 075	0,06	10 880	0,59
<b>09 IV</b>	24 491	1,33	23 221	1,26	46 661	2,54	449 943	24,48	75 601	4,11	1 509	0,08	1 075	0,06	10 880	0,59
<b>10 I</b>	24 332	1,33	23 128	1,26	46 562	2,54	442 848	24,16	75 181	4,10	1 506	0,08	1 053	0,06	12 170	0,66
<b>10 II</b>	24 591	1,32	23 445	1,26	46 979	2,53	455 296	24,48	76 031	4,09	1 541	0,08	1 067	0,06	13 309	0,72
<b>10 III</b>	24 549	1,33	23 361	1,26	46 480	2,51	450 695	24,35	75 173	4,06	1 548	0,08	1 077	0,06	19 655	1,06
<b>10 IV</b>	24 320	1,31	23 371	1,26	46 197	2,49	450 895	24,28	75 227	4,05	1 595	0,09	1 070	0,06	29 874	1,61
<b>11 I</b>	24 317	1,32	23 249	1,26	46 036	2,50	446 520	24,23	74 525	4,04	1 584	0,09	1 072	0,06	32 369	1,76
<b>11 II</b>	23 917	1,30	23 261	1,26	45 959	2,50	452 679	24,58	74 568	4,05	1 561	0,08	1 088	0,06	32 670	1,77
<b>11 III</b>	23 726	1,31	23 034	1,27	45 118	2,49	446 568	24,64	73 899	4,08	1 553	0,09	1 067	0,06	27 386	1,51
<b>11 IV</b>	23 572	1,31	22 815	1,27	45 004	2,50	445 841	24,80	72 872	4,05	1 548	0,09	1 064	0,06	27 658	1,54
<b>12 I</b>	23 211	1,30	21 994	1,23	44 589	2,50	441 035	24,76	71 514	4,02	1 546	0,09	1 052	0,06	30 160	1,69
<b>12 II</b>	23 085	1,30	21 690	1,22	43 680	2,45	457 731	25,70	71 162	4,00	1 633	0,09	1 064	0,06	29 443	1,65
<b>12 III</b>	22 200	1,28	21 160	1,22	42 544	2,45	443 726	25,55	69 266	3,99	1 588	0,09	1 046	0,06	27 707	1,60
<b>12 IV</b>	21 053	1,29	20 485	1,25	40 552	2,48	410 989	25,14	64 869	3,97	1 478	0,09	1 071	0,07	27 423	1,68
<b>13 I</b>	20 430	1,28	19 488	1,22	38 824	2,44	401 500	25,23	60 603	3,81	1 456	0,09	1 054	0,07	34 850	2,19
<b>13 II</b>	20 332	1,31	18 954	1,22	38 108	2,46	386 621	24,94	59 001	3,81	1 410	0,09	1 043	0,07	29 204	1,88

Véanse notas al final del capítulo.

**4. ENTIDADES DE CRÉDITO**  
**B) Detalle del crédito y los depósitos**  
**de las entidades de crédito**

**4.31 (1ª parte) Depósitos de Administraciones Públicas y otros sectores**  
**residentes en Entidades de depósito**  
**por Comunidades Autónomas**

Millones de euros

	Total nacional		Otros sectores residentes		Administraciones Públicas		País Vasco		Cataluña		Galicia		Andalucía		Asturias, Principado de	
	Total	Porcentaje	Total	Porcentaje	Total	Porcentaje	Total	Porcentaje	Total	Porcentaje	Total	Porcentaje	Total	Porcentaje	Total	Porcentaje
<b>04</b>	765 307	723 328	94,51	41 979	5,49	48 060	6,28	133 444	17,44	34 746	4,54	84 939	11,10	14 009	1,83	
<b>05</b>	839 171	784 213	93,45	54 958	6,55	48 870	5,82	141 215	16,83	35 640	4,25	87 942	10,48	15 503	1,85	
<b>06</b>	994 807	929 017	93,39	65 790	6,61	57 272	5,76	165 029	16,59	40 620	4,08	102 454	10,30	17 847	1,79	
<b>07</b>	1 116 871	1 042 400	93,33	74 471	6,67	65 433	5,86	175 853	15,75	45 939	4,11	110 773	9,92	20 304	1,82	
<b>08</b>	1 218 488	1 143 674	93,86	74 813	6,14	76 344	6,27	193 615	15,89	51 056	4,19	114 703	9,41	22 681	1,86	
<b>09</b>	1 219 886	1 142 013	93,62	77 873	6,38	78 640	6,45	202 565	16,61	53 872	4,42	113 446	9,30	22 520	1,85	
<b>09 IV</b>	1 219 886	1 142 013	93,62	77 873	6,38	78 640	6,45	202 565	16,61	53 872	4,42	113 446	9,30	22 520	1,85	
<b>10 I</b>	1 190 402	1 118 551	93,96	71 851	6,04	77 312	6,49	197 711	16,61	53 286	4,48	110 825	9,31	22 259	1,87	
<b>10 II</b>	1 208 415	1 139 067	94,26	69 348	5,74	79 486	6,58	207 531	17,17	54 750	4,53	113 614	9,40	23 217	1,92	
<b>10 III</b>	1 207 284	1 134 056	93,93	73 229	6,07	78 734	6,52	200 635	16,62	54 940	4,55	112 918	9,35	23 388	1,94	
<b>10 IV</b>	1 223 496	1 148 253	93,85	75 243	6,15	78 799	6,44	206 317	16,86	55 470	4,53	113 766	9,30	23 879	1,95	
<b>11 I</b>	1 228 219	1 144 062	93,15	84 157	6,85	78 446	6,39	200 906	16,36	54 085	4,40	112 313	9,14	23 739	1,93	
<b>11 II</b>	1 231 057	1 156 767	93,97	74 290	6,03	78 115	6,35	202 089	16,42	55 199	4,48	111 282	9,04	23 952	1,95	
<b>11 III</b>	1 192 710	1 125 504	94,37	67 206	5,63	76 180	6,39	196 940	16,51	53 642	4,50	108 875	9,13	23 639	1,98	
<b>11 IV</b>	1 176 126	1 109 656	94,35	66 470	5,65	74 850	6,36	194 333	16,52	53 224	4,53	106 593	9,06	23 611	2,01	
<b>12 I</b>	1 174 557	1 103 113	93,92	71 444	6,08	72 960	6,21	189 939	16,17	52 494	4,47	104 253	8,88	22 797	1,94	
<b>12 II</b>	1 155 339	1 088 677	94,23	66 662	5,77	72 346	6,26	187 336	16,21	52 301	4,53	103 579	8,97	22 883	1,98	
<b>12 III</b>	1 130 403	1 058 119	93,61	72 284	6,39	70 710	6,26	186 862	16,53	50 716	4,49	100 646	8,90	22 587	2,00	
<b>12 IV</b>	1 167 785	1 100 444	94,23	67 341	5,77	71 947	6,16	191 757	16,42	52 979	4,54	102 700	8,79	22 780	1,95	
<b>13 I</b>	1 201 973	1 115 612	92,82	86 360	7,18	71 843	5,98	198 707	16,53	54 935	4,57	104 497	8,69	23 500	1,96	
<b>13 II</b>	1 208 337	1 128 143	93,36	80 194	6,64	73 240	6,06	198 285	16,41	55 434	4,59	108 062	8,94	24 454	2,02	

**4. ENTIDADES DE CRÉDITO**  
**B) Detalle del crédito y los depósitos**  
**de las entidades de crédito**

**4.31 (Cont.) Depósitos de Administraciones Públicas y otros sectores**  
**residentes en Entidades de depósito**  
**por Comunidades Autónomas**

Millones de euros

	Cantabria		Rioja,La		Murcia, Región de		Comunitat Valenciana		Aragón		Castilla-La Mancha		Canarias		Navarra, Comunidad Foral de	
	Total	Porcentaje	Total	Porcentaje	Total	Porcentaje	Total	Porcentaje	Total	Porcentaje	Total	Porcentaje	Total	Porcentaje	Total	Porcentaje
	16	17	18	19	20	21	22	23	24	25	26	27	28	29	30	31
<b>04</b>	7 298	0,95	4 918	0,64	16 260	2,12	64 454	8,42	23 071	3,01	24 214	3,16	18 935	2,47	12 965	1,69
<b>05</b>	7 953	0,95	5 064	0,60	17 871	2,13	71 832	8,56	22 291	2,66	25 080	2,99	19 908	2,37	12 207	1,45
<b>06</b>	9 192	0,92	6 024	0,61	21 394	2,15	89 193	8,97	27 059	2,72	29 207	2,94	23 276	2,34	14 178	1,43
<b>07</b>	10 054	0,90	6 886	0,62	23 338	2,09	101 918	9,13	29 891	2,68	32 447	2,91	24 622	2,20	16 551	1,48
<b>08</b>	11 354	0,93	7 888	0,65	24 501	2,01	104 832	8,60	33 489	2,75	35 246	2,89	25 599	2,10	17 529	1,44
<b>09</b>	11 974	0,98	8 288	0,68	24 623	2,02	102 614	8,41	34 556	2,83	36 353	2,98	25 702	2,11	17 585	1,44
<b>09 IV</b>	11 974	0,98	8 288	0,68	24 623	2,02	102 614	8,41	34 556	2,83	36 353	2,98	25 702	2,11	17 585	1,44
<b>10 I</b>	11 710	0,98	8 097	0,68	24 378	2,05	99 619	8,37	34 536	2,90	35 133	2,95	26 097	2,19	17 366	1,46
<b>II</b>	12 389	1,03	8 488	0,70	24 813	2,05	100 169	8,29	35 118	2,91	36 098	2,99	26 507	2,19	17 802	1,47
<b>III</b>	12 240	1,01	8 527	0,71	24 932	2,07	103 919	8,61	35 320	2,93	36 276	3,00	26 128	2,16	18 116	1,50
<b>IV</b>	12 200	1,00	8 649	0,71	24 938	2,04	100 720	8,23	35 900	2,93	37 137	3,04	26 104	2,13	18 462	1,51
<b>11 I</b>	12 103	0,99	8 621	0,70	23 963	1,95	100 359	8,17	35 683	2,91	36 398	2,96	25 728	2,09	18 335	1,49
<b>II</b>	12 213	0,99	8 514	0,69	24 354	1,98	101 415	8,24	35 463	2,88	36 758	2,99	25 471	2,07	17 669	1,44
<b>III</b>	12 198	1,02	8 283	0,69	24 908	2,09	98 641	8,27	34 743	2,91	35 723	3,00	24 867	2,08	17 566	1,47
<b>IV</b>	11 752	1,00	8 019	0,68	23 684	2,01	100 156	8,52	34 622	2,94	35 586	3,03	24 263	2,06	17 488	1,49
<b>12 I</b>	11 529	0,98	7 829	0,67	23 239	1,98	95 016	8,09	33 840	2,88	34 376	2,93	23 686	2,02	16 724	1,42
<b>II</b>	11 525	1,00	7 793	0,67	23 690	2,05	94 688	8,20	33 599	2,91	35 100	3,04	23 366	2,02	16 767	1,45
<b>III</b>	11 148	0,99	7 593	0,67	24 202	2,14	92 916	8,22	32 904	2,91	34 136	3,02	22 346	1,98	15 966	1,41
<b>IV</b>	11 405	0,98	7 731	0,66	23 867	2,04	96 630	8,27	34 038	2,91	34 457	2,95	22 388	1,92	15 549	1,33
<b>13 I</b>	11 640	0,97	7 800	0,65	22 258	1,85	96 941	8,07	35 508	2,95	34 925	2,91	22 709	1,89	15 952	1,33
<b>II</b>	11 759	0,97	8 199	0,68	22 704	1,88	97 314	8,05	35 371	2,93	35 320	2,92	23 177	1,92	16 067	1,33

**4. ENTIDADES DE CRÉDITO**  
**B) Detalle del crédito y los depósitos**  
**de las entidades de crédito**

**4.31 (Cont.) Depósitos de Administraciones Públicas y otros sectores**  
**residentes en Entidades de depósito**  
**por Comunidades Autónomas**

Millones de euros

	Extremadura		Balears, Illes		Madrid, Comunidad de		Castilla y León		Ciudades autónomas				Banca electrónica		Sin clasificar	
	Total	Porcentaje	Total	Porcentaje	Total	Porcentaje	Total	Porcentaje	Ceuta		Melilla		Total	Porcentaje	Total	Porcentaje
									Total	Porcentaje	Total	Porcentaje				
	32	33	34	35	36	37	38	39	40	41	42	43	44	45	46	47
<b>04</b>	11 982	1,57	14 250	1,86	189 178	24,72	46 329	6,05	579	0,08	596	0,08	15 052	1,97	27	0,00
<b>05</b>	12 464	1,49	14 686	1,75	235 869	28,11	45 395	5,41	621	0,07	583	0,07	18 178	2,17	3	0,00
<b>06</b>	14 355	1,44	16 897	1,70	288 798	29,03	50 944	5,12	730	0,07	718	0,07	19 620	1,97	-	-
<b>07</b>	15 993	1,43	18 132	1,62	339 649	30,41	56 789	5,08	782	0,07	768	0,07	20 751	1,86	-	-
<b>08</b>	17 344	1,42	19 148	1,57	376 681	30,91	63 406	5,20	867	0,07	813	0,07	21 393	1,76	-	-
<b>09</b>	17 646	1,45	20 343	1,67	359 192	29,44	64 157	5,26	858	0,07	826	0,07	24 126	1,98	-	-
<b>09 IV</b>	17 646	1,45	20 343	1,67	359 192	29,44	64 157	5,26	858	0,07	826	0,07	24 126	1,98	-	-
<b>10 I</b>	17 132	1,44	19 915	1,67	346 224	29,08	62 479	5,25	848	0,07	820	0,07	24 655	2,07	-	-
<b>II</b>	17 410	1,44	20 286	1,68	340 722	28,20	63 206	5,23	863	0,07	842	0,07	25 103	2,08	-	-
<b>III</b>	17 477	1,45	20 970	1,74	341 814	28,31	63 681	5,27	857	0,07	849	0,07	25 565	2,12	-	-
<b>IV</b>	18 069	1,48	21 138	1,73	348 669	28,50	65 538	5,36	879	0,07	865	0,07	25 997	2,12	-	-
<b>11 I</b>	17 809	1,45	20 366	1,66	363 844	29,62	67 244	5,47	876	0,07	863	0,07	26 538	2,16	-	-
<b>II</b>	17 782	1,44	20 114	1,63	363 869	29,56	68 520	5,57	890	0,07	881	0,07	26 510	2,15	-	-
<b>III</b>	17 320	1,45	20 616	1,73	342 951	28,75	67 766	5,68	860	0,07	868	0,07	26 125	2,19	-	-
<b>IV</b>	17 303	1,47	18 734	1,59	338 428	28,77	64 819	5,51	855	0,07	856	0,07	26 952	2,29	-	-
<b>12 I</b>	16 863	1,44	17 784	1,51	359 123	30,58	63 222	5,38	831	0,07	815	0,07	27 239	2,32	-	-
<b>II</b>	17 019	1,47	18 218	1,58	342 839	29,67	62 784	5,43	893	0,08	812	0,07	27 800	2,41	-	-
<b>III</b>	16 468	1,46	18 022	1,59	331 554	29,33	61 417	5,43	832	0,07	803	0,07	28 576	2,53	-	-
<b>IV</b>	17 018	1,46	18 798	1,61	350 766	30,04	63 215	5,41	843	0,07	810	0,07	28 109	2,41	-	-
<b>13 I</b>	17 089	1,42	19 017	1,58	369 491	30,74	64 478	5,36	864	0,07	822	0,07	28 996	2,41	-	-
<b>II</b>	17 079	1,41	19 611	1,62	366 222	30,31	65 206	5,40	886	0,07	858	0,07	29 089	2,41	-	-

Véanse notas al final del capítulo.

**4. ENTIDADES DE CRÉDITO**  
**B) Detalles del crédito y los depósitos**  
**de las entidades de crédito**

**4.32 Pasivos de las entidades de crédito**  
**frente a AAPP y frente a OSR, por instituciones**

Millones de euros

	Pasivos frente a AAPP					Pasivos frente a otros sectores residentes				
	Total (a)	Depósitos			Dota- ciones	Entidades de crédito (c)	Entidades de depósito (b)	EFC	ICO	
		Entidades de crédito	Entidades de depósito (b)	EFC						ICO
	1=2+6	2=3+4+5	3	4	5	6	7=8+9+10	8	9	10
<b>07</b>	75 220	75 220	74 471	8	741	-	1 322 583	1 319 391	925	1 885
<b>08</b>	76 054	76 054	75 058	10	986	-	1 432 573	1 428 936	1 312	1 560
<b>09</b>	81 805	81 805	77 873	13	3 919	-	1 426 888	1 422 781	1 483	1 418
<b>10</b>	79 080	79 080	75 287	15	3 778	-	1 440 425	1 434 104	1 773	3 219
<b>11</b>	69 717	69 717	66 470	13	3 234	-	1 373 079	1 358 356	6 646	8 076
<b>12</b> <i>Abr</i>	67 638	67 638	65 196	10	2 431	-	1 334 340	1 318 862	6 564	8 914
<i>May</i>	80 083	80 083	77 876	9	2 198	-	1 326 958	1 314 274	6 435	6 249
<i>Jun</i>	68 590	68 590	66 662	8	1 920	-	1 331 824	1 318 912	6 052	6 861
<i>Jul</i>	61 976	61 976	60 054	8	1 915	-	1 287 248	1 273 605	6 249	7 393
<i>Ago</i>	55 460	55 460	53 525	8	1 928	-	1 273 666	1 259 568	6 119	7 978
<i>Sep</i>	74 069	74 069	72 284	7	1 778	-	1 291 019	1 277 126	5 801	8 093
<i>Oct</i>	68 915	68 915	66 267	8	2 640	-	1 291 713	1 276 852	6 132	8 730
<i>Nov</i>	75 442	75 442	73 338	9	2 095	-	1 303 268	1 290 779	6 368	6 121
<i>Dic</i>	69 183	69 183	67 341	9	1 832	-	1 316 735	1 304 172	6 323	6 239
<b>13</b> <i>Ene</i>	68 919	68 919	66 873	9	2 037	-	1 312 350	1 298 877	6 418	7 055
<i>Feb</i>	84 018	84 018	82 110	9	1 899	-	1 316 476	1 302 973	6 286	7 217
<i>Mar</i>	88 142	88 142	86 360	9	1 773	-	1 334 634	1 321 137	5 986	7 512
<i>Abr</i>	78 172	78 172	76 192	9	1 971	-	1 315 234	1 300 493	6 828	7 914
<i>May</i>	88 388	88 388	86 045	8	2 334	-	1 314 776	1 303 362	6 692	4 721
<i>Jun</i>	83 023	83 023	80 547	8	2 468	-	1 328 135	1 322 493	5 399	243
<i>Jul</i>	79 556	79 556	76 997	8	2 551	-	1 306 144	1 299 782	6 218	144
<i>Ago</i> P	73 084	73 084	70 282	8	2 793	-	1 320 751	1 314 490	6 116	146

Véanse notas al final del capítulo.

4. ENTIDADES DE CRÉDITO  
C) Cuenta de resultados

Datos Enero - Junio de 2013

4.B Entidades de depósito  
Resumen

Millones de euros y Porcentajes

	Serie en cuadro y columna/ Time series in table and column	Resultados/Result			Ratios sobre balance medio/Ratios (proportion of average balance sheet)		
		Entidades depósito residentes/ Resident deposit-taking institutions	Sucursales españolas en el extranjero/ Spanish branches abroad	Entidades depósito residentes/ Resident deposit-taking institutions and branches	Entidades depósito residentes/ Resident deposit-taking institutions	Sucursales españolas en el extranjero/ Spanish branches abroad	Entidades depósito residentes/ Resident deposit-taking institutions and branches
Resultados del periodo hasta: II-2013							
Productos financieros . . . . .	4.36/1	34 422	277	34 699	2,3	4,1	2,3
Costes financieros . . . . .	4.36/2	20 499	44	20 543	1,4	0,6	1,4
Margen de intereses . . . . .	4.36/3	13 923	233	14 156	0,9	3,4	0,9
Rendimientos de instrumentos de capital y otros productos y gastos . . . . .	4.36/4	16 995	295	17 290	1,1	4,3	1,1
Margen bruto . . . . .	4.36/5	30 918	528	31 446	2,1	7,8	2,1
Gastos de explotación . . . . .	4.36/6	13 455	204	13 659	0,9	3,0	0,9
de los cuales: de personal . . . . .	4.36/7	7 700	129	7 829	0,5	1,9	0,5
Dotaciones netas . . . . .	4.36/8	1 785	4	1 789	0,1	0,1	0,1
Pérdida por deterioro de activos financieros . . . . .	4.36/9	11 284	78	11 363	0,7	1,2	0,8
Resultado de la actividad de explotación . . . . .	4.36/10	4 394	241	4 635	0,3	3,6	0,3
Pérdida por deterioro del resto de activos . . . . .	4.36/11	1 682	18	1 699	0,1	0,3	0,1
Otros resultados . . . . .	4.36/12	104	-4	100	0,0	-0,1	0,0
Beneficios antes de impuestos (contable hasta 1991) . . . . .	4.36/13	2 817	220	3 036	0,2	3,2	0,2
Impuesto sobre sociedades . . . . .	4.36/14	-952	66	-886	-0,1	1,0	-0,1
Dotaciones obligatorias a obras y fondos sociales . . . . .	4.36/15	14	-	14	0,0	0,0	0,0
Beneficio contable (desde 1992) . . . . .	4.36/16	3 754	154	3 908	0,2	2,3	0,3
PRO MEMORIA:							
Total dotaciones fondos . . . . .	-	29 883	357	30 241	2,0	5,3	2,0
Recursos generados . . . . .	-	33 735	584	34 318	2,2	8,6	2,3
Balance ajustado medio . . . . .	-	3 012 989	13 553	3 026 542	100,0	100,0	100,0

Data January - June 2013

4.B Summary  
Deposit-taking institutions

4. CREDIT INSTITUTIONS  
C) Profit and loss account

EUR millions and %



4. ENTIDADES DE CRÉDITO  
C) Cuenta de resultados

4.36 Estructura de la cuenta de resultados  
Entidades de depósito

Millones de euros

	Productos financieros (a)	Costes financieros (b)	Margen de intereses	Rendimiento instrumentos cap. y otros pto.y gastos (c)	Margen bruto	Gastos de explotación de personal	Dotaciones netas	Pérdida por deterioro de activos financieros	Resultado de la actividad de explotación	Pérdida por deterioro del resto de activos	Otros resultados	Beneficios antes impuestos (cont. hasta 1991)	Impuestos/societades	Dotaciones obras y fondos sociales	Beneficio contable (desde 1992)	
	1	2	3	4	5	6	7	8	9	10	11	12	13	14	15	16
<b>08</b>	141 654	106 496	35 158	31 224	66 382	29 508	17 901	3 405	15 245	18 225	948	3 112	20 389	1 903	65	18 421
<b>09</b>	103 089	60 054	43 035	24 517	67 552	29 400	17 742	1 351	19 551	17 249	7 494	4 611	14 367	1 365	45	12 956
<b>10</b>	77 091	42 799	34 292	29 021	63 313	29 431	17 643	3 963	16 719	13 200	5 290	1 927	9 837	134	30	9 673
<b>11</b>	83 963	54 398	29 565	27 561	57 126	28 464	16 889	1 805	22 668	4 189	21 738	113	-17 436	-2 743	24	-14 717
<b>12</b>	80 455	47 723	32 732	26 774	59 507	26 951	15 587	6 422	82 366	-56 232	33 444	2 724	-86 953	-13 442	14	-73 525
<b>12 I-II</b>	42 698	25 828	16 870	14 002	30 872	13 801	8 117	2 951	21 696	-7 576	7 854	133	-15 297	-4 441	11	-10 866
<b>13 I-II</b>	34 422	20 499	13 923	16 995	30 918	13 455	7 700	1 785	11 284	4 394	1 682	104	2 817	-952	14	3 754
<b>09 III</b>	23 143	12 566	10 577	5 669	16 246	7 272	4 413	283	4 641	4 050	692	1 776	5 134	784	15	4 335
<b>IV</b>	21 309	10 979	10 330	6 706	17 036	7 686	4 566	749	5 180	3 421	5 545	637	-1 487	-915	-5	-567
<b>10 I</b>	19 311	9 908	9 403	5 844	15 247	7 185	4 361	297	4 090	3 675	543	268	3 401	556	10	2 835
<b>II</b>	19 215	10 098	9 117	8 378	17 495	7 242	4 331	522	5 859	3 873	1 076	444	3 240	-73	8	3 305
<b>III</b>	19 027	10 874	8 154	6 599	14 753	7 297	4 371	236	4 333	2 888	962	284	2 210	364	6	1 839
<b>IV</b>	19 538	11 919	7 618	8 200	15 818	7 708	4 579	2 909	2 438	2 764	2 710	932	985	-714	6	1 693
<b>11 I</b>	19 767	12 449	7 318	6 302	13 620	7 026	4 187	152	3 075	3 368	677	236	2 927	218	8	2 700
<b>II</b>	20 817	13 540	7 276	8 035	15 311	7 454	4 467	551	5 212	2 093	888	236	1 441	-597	7	2 031
<b>III</b>	21 465	14 166	7 299	4 526	11 826	7 042	4 176	526	3 738	521	2 497	-64	-2 040	-916	6	-1 130
<b>IV</b>	21 915	14 243	7 671	8 697	16 368	6 942	4 059	576	10 643	-1 792	17 676	-295	-19 764	-1 448	3	-18 319
<b>12 I</b>	21 676	13 563	8 113	6 281	14 393	6 928	4 109	781	5 720	964	802	466	628	-438	7	1 060
<b>II</b>	21 022	12 264	8 757	7 722	16 479	6 873	4 008	2 169	15 977	-8 540	7 052	-333	-15 925	-4 003	4	-11 926
<b>III</b>	18 652	10 483	8 169	5 979	14 147	6 289	3 579	1 821	13 260	-7 223	1 013	1 744	-6 493	-2 076	3	-4 419
<b>IV</b>	19 106	11 412	7 694	6 793	14 487	6 860	3 891	1 650	47 411	-41 434	24 576	847	-65 164	-6 924	0	-58 239
<b>13 I</b>	17 393	10 474	6 918	6 412	13 331	6 675	3 880	388	4 932	1 336	926	-358	52	-577	8	621
<b>II</b>	17 029	10 024	7 005	10 583	17 588	6 780	3 819	1 397	6 352	3 058	755	462	2 765	-375	6	3 134

Véanse notas al final del capítulo.

4. ENTIDADES DE CRÉDITO  
C) Cuenta de resultados

4.37 Productos financieros  
Entidades de depósito

Millones de euros

	Total +10+11 1=2+3+4+9+	En euros	En moneda extranjera	Productos de inversiones crediticias					Cartera de valores excepto renta variable (a)	Rectificaciones por operaciones de cobertura	Otros productos financieros
				Total	Sistema crediticio	Administraciones Públicas	Otros sectores residentes	Sectores no residentes			
	1	2	3	4	5	6	7	8	9	10	11
<b>08</b>	141 654	135 162	6 492	124 021	9 107	1 922	100 643	12 349	13 157	2 448	2 028
<b>09</b>	103 089	99 514	3 575	87 638	4 085	1 443	76 758	5 352	12 503	617	2 331
<b>10</b>	77 091	74 030	3 061	62 440	3 024	1 495	54 453	3 467	12 417	157	2 078
<b>11</b>	83 963	81 088	2 875	67 387	3 599	2 495	56 814	4 479	14 611	-27	1 991
<b>12</b>	80 455	77 090	3 372	63 028	3 238	3 383	52 009	4 397	16 429	-889	1 888
<b>12 I-II</b>	42 698	41 110	1 588	33 643	1 620	1 494	28 267	2 262	8 487	-413	981
<b>13 I-II</b>	34 422	33 126	1 297	25 594	1 347	1 642	20 747	1 858	8 648	-630	810
<b>09 III</b>	23 143	22 327	817	19 425	733	345	17 227	1 120	3 098	81	540
<b>IV</b>	21 309	20 580	730	17 648	719	319	15 683	927	2 994	51	617
<b>10 I</b>	19 311	18 553	758	15 838	669	321	14 026	822	2 940	44	489
<b>II</b>	19 215	18 426	789	15 477	740	345	13 578	814	3 083	64	591
<b>III</b>	19 027	18 248	779	15 390	773	392	13 347	878	3 134	19	484
<b>IV</b>	19 538	18 802	735	15 735	843	436	13 503	953	3 260	30	514
<b>11 I</b>	19 767	19 065	701	15 897	952	500	13 465	980	3 441	-38	468
<b>II</b>	20 817	20 134	682	16 691	1 000	585	13 999	1 108	3 607	-23	541
<b>III</b>	21 465	20 774	691	17 214	786	682	14 558	1 187	3 723	89	440
<b>IV</b>	21 915	21 114	800	17 585	861	728	14 792	1 204	3 840	-55	544
<b>12 I</b>	21 676	20 903	773	17 205	867	736	14 472	1 130	4 217	-204	457
<b>II</b>	21 022	20 206	815	16 438	753	758	13 795	1 132	4 270	-210	524
<b>III</b>	18 652	17 765	887	14 664	884	940	11 808	1 031	3 821	-154	320
<b>IV</b>	19 106	18 216	897	14 721	734	949	11 934	1 104	4 120	-322	587
<b>13 I</b>	17 393	16 828	565	13 119	763	834	10 659	862	4 190	-328	412
<b>II</b>	17 029	16 298	732	12 475	584	808	10 088	996	4 458	-303	399

Véanse notas al final del capítulo.

**4. ENTIDADES DE CRÉDITO**  
**C) Cuenta de resultados**

**4.38 Costes financieros**  
**Entidades de depósito**

Millones de euros

	Total +10+11+12 1=2+3+4+9	En euros 2	En moneda extranjera 3	Gastos por intereses					Empréstitos, otros valores negociab. y financ. subordin. (a) 9	Rectificaciones por operaciones de cobertura 10	Otros costes financieros 11	Comisiones de producción 12
				Total 4	Sistema crediticio 5	Administraciones Públicas 6	Otros sectores residentes 7	Sectores no residentes 8				
<b>08</b>	106 496	98 506	7 990	78 440	9 847	2 511	45 710	20 372	21 133	5 533	1 205	184
<b>09</b>	60 054	56 717	3 337	48 741	5 073	1 100	33 921	8 646	15 783	-5 321	724	127
<b>10</b>	42 799	40 733	2 066	35 998	4 149	963	25 710	5 176	15 020	-8 972	678	74
<b>11</b>	54 398	52 537	1 861	43 225	5 215	1 269	30 011	6 730	16 767	-6 227	561	73
<b>12</b>	47 723	45 703	2 023	38 032	7 134	822	25 611	4 465	15 178	-5 969	392	89
<b>12 I-II</b>	25 828	24 818	1 009	20 304	3 519	422	13 651	2 711	8 019	-2 751	212	43
<b>13 I-II</b>	20 499	19 699	800	17 369	2 694	381	12 462	1 831	6 579	-3 607	120	38
<b>09 III</b>	12 566	11 976	590	10 630	810	213	7 877	1 730	3 879	-2 124	151	31
<b>IV</b>	10 979	10 369	610	8 966	909	215	6 514	1 327	3 842	-2 031	176	26
<b>10 I</b>	9 908	9 396	512	8 438	899	196	6 133	1 210	3 733	-2 417	133	21
<b>II</b>	10 098	9 573	525	8 449	1 043	215	6 031	1 159	3 745	-2 361	247	18
<b>III</b>	10 874	10 392	482	9 231	1 126	268	6 529	1 308	3 669	-2 205	160	19
<b>IV</b>	11 919	11 373	547	9 881	1 081	283	7 017	1 500	3 873	-1 989	138	17
<b>11 I</b>	12 449	11 980	469	10 211	1 206	280	7 241	1 485	4 026	-1 939	134	17
<b>II</b>	13 540	13 095	446	10 925	1 341	312	7 571	1 701	4 226	-1 792	165	16
<b>III</b>	14 166	13 712	454	11 024	1 259	327	7 735	1 703	4 246	-1 258	132	23
<b>IV</b>	14 243	13 750	493	11 065	1 408	351	7 465	1 842	4 269	-1 238	130	17
<b>12 I</b>	13 563	12 958	605	10 494	1 677	216	7 103	1 498	4 218	-1 285	120	17
<b>II</b>	12 264	11 860	404	9 810	1 841	206	6 549	1 213	3 802	-1 465	92	26
<b>III</b>	10 483	9 921	563	8 327	1 823	191	5 369	943	3 542	-1 482	76	20
<b>IV</b>	11 412	10 964	452	9 402	1 792	209	6 590	810	3 616	-1 736	104	26
<b>13 I</b>	10 474	10 075	399	8 785	1 518	186	6 249	833	3 451	-1 834	58	14
<b>II</b>	10 024	9 624	401	8 584	1 176	195	6 214	999	3 129	-1 774	62	24

Véanse notas al final del capítulo.

**4. ENTIDADES DE CRÉDITO**  
**C) Cuenta de resultados**

**4.39 Detalle de los productos de la cartera de valores y de los costes de los valores emitidos**

Millones de euros

	Productos de la cartera de valores								Coste financiero de empréstitos, otros valores negociables y financiaciones subordinadas					
	Total 1	Intereses de valores de renta fija de la cartera de inversión					Intereses cartera negoc. renta fija 7 (b)	Resultados cartera renta variable 8 (a)	Total 9	Pagará y efectos 10	Empréstitos			De financ. subordinadas 14
		Total 2	Entidades cto residentes 3	Administraciones públicas 4	Otros sectores residentes 5	Sectores no residentes 6					Total 11	Intereses 12	Gastos 13	
<b>08</b>	25 192	13 157	2 905	3 441	3 708	3 103	...	12 034	21 133	4 431	12 130	...	...	4 572
<b>09</b>	20 305	12 503	2 637	4 222	3 057	2 587	...	7 802	15 783	1 479	10 395	...	...	3 909
<b>10</b>	24 438	12 417	2 406	4 947	2 906	2 158	...	12 021	15 020	503	10 573	...	...	3 944
<b>11</b>	27 665	14 611	2 764	6 517	3 187	2 143	...	13 054	16 767	565	11 611	...	...	4 591
<b>12</b>	31 290	16 429	3 024	8 591	2 764	2 050	...	14 861	15 178	1 939	10 072	...	...	3 168
<b>12 I-II</b>	15 414	8 487	1 667	4 303	1 473	1 045	...	6 926	8 019	820	5 429	...	...	1 770
<b>13 I-II</b>	13 532	8 648	1 365	4 718	1 848	717	...	4 883	6 579	727	4 623	...	...	1 229
<b>10 I</b>	4 379	2 940	616	1 103	648	572	...	1 439	3 733	130	2 610	...	...	994
<b>II</b>	6 268	3 083	612	1 212	695	563	...	3 185	3 745	134	2 632	...	...	979
<b>III</b>	5 587	3 134	567	1 263	782	522	...	2 452	3 669	116	2 568	...	...	985
<b>IV</b>	8 204	3 260	610	1 369	781	500	...	4 944	3 873	123	2 763	...	...	986
<b>11 I</b>	5 250	3 441	654	1 484	807	495	...	1 809	4 026	122	2 763	...	...	1 141
<b>II</b>	8 052	3 607	691	1 599	799	518	...	4 467	4 226	131	2 919	...	...	1 176
<b>III</b>	5 247	3 723	691	1 703	790	539	...	1 524	4 246	121	2 968	...	...	1 156
<b>IV</b>	9 116	3 840	728	1 730	791	591	...	5 276	4 269	191	2 960	...	...	1 118
<b>12 I</b>	6 677	4 217	846	2 093	760	519	...	2 460	4 218	358	2 815	...	...	1 045
<b>II</b>	8 737	4 270	821	2 209	713	526	...	4 467	3 802	462	2 614	...	...	725
<b>III</b>	8 003	3 821	656	2 001	633	532	...	4 182	3 542	569	2 295	...	...	677
<b>IV</b>	7 873	4 120	701	2 288	658	473	...	3 753	3 616	550	2 347	...	...	720
<b>13 I</b>	6 443	4 190	662	2 249	911	368	...	2 253	3 451	421	2 385	...	...	644
<b>II</b>	7 088	4 458	703	2 469	936	350	...	2 630	3 129	306	2 238	...	...	585

Véanse notas al final del capítulo.

4. ENTIDADES DE CRÉDITO  
C) Cuenta de resultados

4.40 Otros productos y gastos ordinarios  
Entidades de depósito

Millones de euros

	Comisiones											Beneficio neto:			
	Neto +13 1=2+12+	Neto 2	Comisiones per- cibidas 3	De las que:				Comi- siones pagadas 8	De las que:				Opera- ciones moneda extran- jera 12	Otras opera- ciones finan- cieras 13	Otros produc- tos de explota- ción neto 14
				Por ser- vicios cobros y pagos 4	Por ser- vicios de va- lores 5	Por co- mercia- liza- ciones 6	Otras 7		Comi- siones cedidas 9	Por opera- ciones con va- lores 10	Otras 11				
08	19 190	13 026	15 555	6 277	1 287	3 660	2 763	2 529	1 279	258	971	785	4 865	515	
09	16 715	12 163	14 630	5 738	1 178	3 003	3 112	2 467	1 201	265	980	810	3 297	445	
10	17 000	11 870	14 414	5 340	1 289	3 104	3 047	2 544	1 144	212	1 163	632	4 348	150	
11	14 507	11 750	14 298	5 169	1 400	3 064	2 967	2 548	1 078	219	1 224	-96	3 033	-180	
12	11 913	11 275	13 913	5 129	1 214	2 926	2 874	2 637	1 101	211	1 281	-626	3 268	-2 004	
12 I-II	7 076	5 908	7 211	2 602	664	1 502	1 537	1 303	547	116	617	-524	2 719	-1 027	
13 I-II	12 112	5 534	6 757	2 370	572	1 621	1 343	1 223	499	101	605	351	7 055	-828	
09 III	4 234	2 903	3 521	1 399	293	699	718	617	309	64	240	418	912	2	
IV	3 850	2 977	3 633	1 415	300	771	746	657	305	62	285	151	516	207	
10 I	4 404	2 974	3 555	1 305	306	832	713	580	268	50	256	61	1 248	120	
II	5 193	2 996	3 619	1 359	316	767	773	623	278	58	282	115	2 058	24	
III	4 147	2 900	3 542	1 339	263	738	796	641	302	47	286	396	868	-17	
IV	3 256	2 999	3 698	1 338	403	767	765	699	297	57	339	60	174	23	
11 I	4 493	2 951	3 541	1 247	329	773	765	590	257	63	264	390	1 045	107	
II	3 591	3 070	3 725	1 308	379	777	845	655	263	57	328	149	434	-63	
III	3 002	2 856	3 465	1 304	285	727	712	609	275	51	276	-675	925	-104	
IV	3 421	2 873	3 568	1 311	406	787	644	695	283	48	357	39	629	-120	
12 I	3 821	2 913	3 569	1 281	329	750	752	656	264	64	317	-71	1 489	-510	
II	3 255	2 996	3 642	1 321	335	753	785	646	283	51	300	-454	1 230	-517	
III	1 797	2 628	3 249	1 203	246	646	741	621	250	47	314	-7	-328	-496	
IV	3 040	2 739	3 453	1 324	303	778	596	713	305	48	350	-94	877	-482	
13 I	4 159	2 726	3 328	1 154	272	796	686	602	247	58	287	-53	1 851	-365	
II	7 953	2 808	3 429	1 216	300	824	657	621	251	43	318	403	5 204	-463	

4. ENTIDADES DE CRÉDITO  
C) Cuenta de resultados

4.41 Estructura de la cuenta de resultados  
Entidades de depósito residentes y sucursales en el extranjero

Millones de euros

	Pro- ductos finan- carios 1	Costes finan- carios 2	Margen de in- tere- ses 3	Rendi- miento instru- mentos cap. y otros ptos. y gastos 4	Margen bruto 5	Gastos de expo- lota- ción del cual: de perso- nal 7		Dota- ciones netas 8	Pérdi- da por deteri- orio de ac- tivos finan- carios 9	Resul- tado de la activi- dad de expo- lota- ción 10	Pérdi- da por deteri- orio del resto de ac- tivos 11	Otros resul- tados 12	Bene- ficios antes impues- tos (cont. hasta 1991) 13	Impues- tos s/ socie- dades 14	Dota- ciones obras y fondos socia- les 15	Bene- ficio conta- ble (desde 1992) 16
08	143 003	107 164	35 839	31 644	67 483	29 884	18 133	3 405	15 377	18 817	949	3 100	20 967	2 093	65	18 809
09	104 319	60 405	43 914	24 968	68 882	29 759	17 964	1 354	19 622	18 147	7 496	4 607	15 258	1 579	45	13 634
10	77 979	42 928	35 051	29 550	64 601	29 847	17 911	3 965	16 834	13 954	5 292	1 923	10 585	275	30	10 280
11	84 865	54 534	30 332	28 068	58 400	28 995	17 224	1 806	22 724	4 874	21 746	112	-16 760	-2 583	24	-14 201
12	81 119	47 826	33 293	27 201	60 494	27 424	15 873	6 439	82 780	-56 149	33 448	2 754	-86 843	-13 334	14	-73 523
12 I-II	43 065	25 886	17 179	14 274	31 454	14 036	8 261	2 951	21 775	-7 308	7 855	130	-15 033	-4 360	11	-10 684
13 I-II	34 699	20 543	14 156	17 290	31 446	13 659	7 829	1 789	11 363	4 635	1 699	100	3 036	-886	14	3 908
09 III	23 409	12 610	10 799	5 754	16 553	7 359	4 466	283	4 690	4 220	692	1 775	5 303	833	15	4 455
IV	21 559	11 020	10 539	6 835	17 374	7 782	4 627	748	5 146	3 697	5 547	639	-1 211	-866	-5	-340
10 I	19 542	9 947	9 595	5 971	15 566	7 283	4 428	297	4 082	3 905	543	268	3 630	613	10	3 007
II	19 500	10 144	9 356	8 515	17 870	7 352	4 404	520	5 885	4 114	1 076	443	3 482	-10	8	3 484
III	19 205	10 899	8 306	6 720	15 026	7 390	4 429	236	4 315	3 086	962	283	2 406	405	6	1 995
IV	19 733	11 938	7 795	8 343	16 138	7 822	4 650	2 912	2 553	2 850	2 712	929	1 067	-733	6	1 795
11 I	19 984	12 483	7 501	6 426	13 927	7 136	4 259	151	3 095	3 545	678	237	3 104	251	8	2 845
II	21 022	13 566	7 457	8 171	15 627	7 569	4 541	552	5 171	2 335	883	238	1 690	-561	7	2 244
III	21 707	14 202	7 506	4 671	12 176	7 187	4 273	527	3 767	695	2 508	-59	-1 872	-867	6	-1 010
IV	22 152	14 283	7 869	8 801	16 669	7 103	4 151	576	10 691	-1 701	17 677	-305	-19 682	-1 406	3	-18 280
12 I	21 866	13 593	8 272	6 378	14 650	7 040	4 177	780	5 753	1 077	802	465	740	-407	7	1 141
II	21 200	12 293	8 907	7 897	16 803	6 996	4 084	2 171	16 022	-8 385	7 053	-335	-15 774	-3 953	4	-11 825
III	18 799	10 499	8 300	6 007	14 307	6 407	3 654	1 819	13 379	-7 298	1 012	1 756	-6 555	-2 069	3	-4 488
IV	19 255	11 440	7 814	6 919	14 734	6 981	3 958	1 670	47 626	-41 542	24 580	868	-65 255	-6 905	0	-58 350
13 I	17 596	10 564	7 032	6 549	13 581	6 776	3 945	395	4 986	1 424	926	-361	136	-547	8	675
II	17 103	9 979	7 124	10 741	17 865	6 883	3 884	1 394	6 377	3 212	773	462	2 900	-339	6	3 233

Véanse notas al final del capítulo.

4. ENTIDADES DE CRÉDITO  
D) Cuadros complementarios

4.45 Entidades de crédito  
Número de entidades

	Número de entidades							
	Total (a) (b)	Entidades de depósito			EFC/ECAOL			Crédito oficial
		Total	Entidades españolas	Sucursales extranjeras	Total	Establecimientos financieros de crédito (EFC)	ECAOL	
1=2+5+8	2=3+4	3	4	5=6+7	6	7	8	
00	368	281	229	52	86	86	-	1
01	367	281	225	56	85	85	-	1
02	359	275	216	59	83	83	-	1
03	348	269	211	58	78	78	-	1
04	346	266	205	61	79	79	-	1
05	348	269	204	65	78	78	-	1
06	352	272	202	70	79	79	-	1
07	357	280	201	79	76	76	-	1
08	362	286	198	88	75	75	-	1
09	352	280	192	88	70	70	-	1
10	337	276	188	88	59	59	-	1
11	335	275	189	86	59	59	-	1
11 ///	340	280	192	88	59	59	-	1
11 IV	335	275	189	86	59	59	-	1
12 /	334	275	188	87	58	58	-	1
12 //	331	273	186	87	57	57	-	1
12 ///	323	266	181	85	56	56	-	1
12 IV	314	258	173	85	55	55	-	1
13 /	302	248	163	85	53	53	-	1
13 //	298	245	160	85	52	52	-	1

Véanse notas al final del capítulo.

4. ENTIDADES DE CRÉDITO  
D) Cuadros complementarios

4.46 Entidades de crédito  
Número de empleados

	Número de empleados					
	Total	Entidades de depósito	Total	ECAOL/EFC (a)		Crédito oficial
				Establecimientos financieros de crédito	ECAOL	
1=2+3+6	2	3=4+5	4	5	6	
93	254 265	246 780	5 240	...	5 240	2 245
94	251 078	246 127	4 712	...	4 712	239
95	249 023	244 908	3 847	...	3 847	268
96	246 800	242 221	4 306	4 276	30	273
97	247 361	242 155	4 936	4 936	...	270
98	247 685	242 268	5 154	5 154	...	263
99	244 513	239 020	5 229	5 229	...	264
00	243 743	238 587	4 889	4 889	...	267
01	245 228	239 895	5 062	5 062	-	271
02	243 677	238 199	5 210	5 210	...	268
03	245 157	239 103	5 759	5 759	...	295
04	247 471	241 164	6 016	6 016	...	291
05	254 411	247 765	6 356	6 356	...	290
06	263 682	256 585	6 803	6 803	...	294
07	277 311	269 920	7 113	7 113	...	278
08	278 301	270 855	7 150	7 150	...	296
09	269 475	263 093	6 075	6 075	...	307
10	263 715	257 578	5 815	5 815	...	322
11	248 093	242 726	5 047	5 047	...	320
12	236 503	231 389	4 801	4 801	...	313

Véanse notas al final del capítulo.

4. ENTIDADES DE CRÉDITO  
D) Cuadros complementarios

4.47 Número de oficinas operativas y de representación de las entidades de crédito residentes y del Banco de España (a)

Número de oficinas

1	Banco de España	Entidades de crédito						Oficinas de representación		
		Total	Oficinas en España				Oficinas en el extranjero	8	En el extranjero de entidades residentes	9
			Total	Entidades de depósito	Otras EC					
					Crédito oficial	EFC				
2=3+7	3=4+5+6	4	5	6	7					
05	23	42 071	41 979	41 599	1	379	92	122	53	
06	23	43 788	43 691	43 286	1	404	97	130	54	
07	23	45 596	45 500	45 086	1	413	96	136	57	
08	23	46 167	46 065	45 662	1	402	102	130	55	
09	23	44 532	44 431	44 085	1	345	101	121	55	
10	23	43 267	43 164	42 894	1	269	103	103	54	
10 IV	23	43 267	43 164	42 894	1	269	103	103	54	
11 I	23	42 263	42 159	41 890	1	268	104	100	53	
II	16	41 497	41 395	41 126	1	268	102	99	53	
III	16	40 759	40 657	40 390	1	266	102	100	54	
IV	16	40 202	40 103	39 843	1	259	99	94	55	
12 I	16	39 961	39 862	39 616	1	245	99	92	52	
II	16	39 618	39 521	39 273	1	247	97	90	52	
III	16	39 413	39 317	39 072	1	244	96	89	47	
IV	16	38 237	38 142	37 903	1	238	95	81	46	
13 I	16	37 554	37 465	37 265	1	199	89	79	46	
II	16	36 407	36 318	36 115	1	202	89	77	46	

Véanse notas al final del capítulo.

**4. ENTIDADES DE CRÉDITO**  
**D) Cuadros complementarios**

**4.48 Entidades de crédito**  
**Número de oficinas por**  
**Comunidades Autónomas**

Datos referidos a Junio de 2013

Número de oficinas

	Banco de España	Entidades de Crédito/ Credit Institutions			
		Oficinas en España/ Branches in Spain	Entidades de depósito/ Deposit-taking institutions	Otras entidades de crédito/ Other credit institutions	
	1	2=3+4	3	4	
País Vasco . . . . .	1	1 692	1 683	9	País Vasco
Cataluña . . . . .	1	5 990	5 964	26	Cataluña
Galicia . . . . .	1	1 943	1 933	10	Galicia
Andalucía . . . . .	2	5 572	5 534	38	Andalucía
Asturias, Principado de . . . . .	1	875	870	5	Asturias, Principado de
Cantabria . . . . .	-	465	463	2	Cantabria
Rioja, La . . . . .	-	416	415	1	Rioja, La
Murcia, Región de . . . . .	1	1 059	1 053	6	Murcia, Región de
Comunitat Valenciana . . . . .	2	3 783	3 768	15	Comunitat Valenciana
Aragón . . . . .	1	1 462	1 455	7	Aragón
Castilla-La Mancha . . . . .	-	1 842	1 837	5	Castilla-La Mancha
Canarias . . . . .	2	1 167	1 153	14	Canarias
Navarra, Comunidad Foral de . . . . .	-	615	614	1	Navarra, Comunidad Foral de
Extremadura . . . . .	1	1 094	1 088	6	Extremadura
Balears, Illes . . . . .	1	1 024	1 021	3	Balears, Illes
Madrid, Comunidad de . . . . .	1	4 677	4 631	46	Madrid, Comunidad de
Castilla y León . . . . .	1	2 601	2 592	9	Castilla y León
Ceuta y Melilla . . . . .	-	41	41	-	Ceuta and Melilla
<b>TOTAL EN ESPAÑA . . . . .</b>	<b>16</b>	<b>36 318</b>	<b>36 115</b>	<b>203</b>	<b>TOTAL IN SPAIN</b>

June 2013 Data

**4.48 Credit Institutions**  
**Number of branches by**  
**Regional (autonomous) governments**

*Number of branches*  
**4. CREDIT INSTITUTIONS**  
**D) Supplementary tables**

4. ENTIDADES DE CRÉDITO  
D) Cuadros complementarios

4.49 Entidades de crédito  
Número de oficinas por provincias

Datos referidos a Junio de 2013

Número de oficinas

	Banco de España	Entidades de Crédito/ Credit Institutions			
		Oficinas en España/ Branches in Spain	Entidades de depósito/ Deposit-taking institutions	Otras entidades de crédito/ Other credit institutions	
	1	2=3+4	3	4	
Álava . . . . .	-	284	283		1 Álava
Albacete . . . . .	-	327	326		1 Albacete
Alacant . . . . .	1	1 315	1 309		6 Alacant
Almería . . . . .	-	561	557		4 Almería
Asturias . . . . .	1	875	870		5 Asturias
Ávila . . . . .	-	176	176		- Ávila
Badajoz . . . . .	1	684	680		4 Badajoz
Balears, Illes . . . . .	1	1 024	1 021		3 Balears, Illes
Barcelona . . . . .	1	4 276	4 253		23 Barcelona
(capital) . . . . .	1	1 607	1 593		14 (capital)
Burgos . . . . .	-	433	432		1 Burgos
Cáceres . . . . .	-	410	408		2 Cáceres
Cádiz . . . . .	-	607	600		7 Cádiz
Cantabria . . . . .	-	465	463		2 Cantabria
Castelló . . . . .	-	473	471		2 Castelló
Ciudad Real . . . . .	-	439	438		1 Ciudad Real
Córdoba . . . . .	-	584	579		5 Córdoba
Coruña, La . . . . .	1	795	789		6 Coruña, La
Cuenca . . . . .	-	244	244		- Cuenca
Girona . . . . .	-	596	595		1 Girona
Granada . . . . .	-	694	690		4 Granada
Guadalajara . . . . .	-	228	227		1 Guadalajara
Gipuzkoa . . . . .	-	545	543		2 Gipuzkoa
Huelva . . . . .	-	353	351		2 Huelva
Huesca . . . . .	-	290	289		1 Huesca
Jaén . . . . .	-	552	549		3 Jaén
León . . . . .	-	475	473		2 León
Lleida . . . . .	-	485	484		1 Lleida
Lugo . . . . .	-	283	283		- Lugo
Madrid . . . . .	1	4 677	4 631		46 Madrid
(capital) . . . . .	1	2 650	2 620		30 (capital)
Málaga . . . . .	1	1 061	1 055		6 Málaga
Murcia . . . . .	1	1 059	1 053		6 Murcia
Navarra . . . . .	-	615	614		1 Navarra
Ourense . . . . .	-	249	249		- Ourense
Palencia . . . . .	-	172	171		1 Palencia
Palmas, Las . . . . .	1	590	582		8 Palmas, Las
Pontevedra . . . . .	-	616	612		4 Pontevedra
Rioja, La . . . . .	-	416	415		1 Rioja, La
Salamanca . . . . .	-	349	348		1 Salamanca
Tenerife . . . . .	1	577	571		6 Tenerife
Segovia . . . . .	-	166	165		1 Segovia
Sevilla . . . . .	1	1 160	1 153		7 Sevilla
Soria . . . . .	-	131	131		- Soria
Tarragona . . . . .	-	633	632		1 Tarragona
Teruel . . . . .	-	229	229		- Teruel
Toledo . . . . .	-	604	602		2 Toledo
València . . . . .	1	1 995	1 988		7 València
Valladolid . . . . .	1	479	476		3 Valladolid
Bizkaia . . . . .	1	863	857		6 Bizkaia
Zamora . . . . .	-	220	220		- Zamora
Zaragoza . . . . .	1	943	937		6 Zaragoza
Ceuta y Melilla . . . . .	-	41	41		- Ceuta and Melilla
<b>TOTAL NACIONAL . . . . .</b>	<b>16</b>	<b>36 318</b>	<b>36 115</b>		<b>203 NATIONAL TOTAL</b>
Extranjero . . . . .	-	89	72		17 Foreign branches
<b>TOTAL . . . . .</b>	<b>16</b>	<b>36 407</b>	<b>36 187</b>		<b>220 TOTAL</b>

June 2013 Data

4.49 Credit institutions  
Number of branches by provinces

Number of branches

4. CREDIT INSTITUTIONS  
D) Supplementary tables

4. ENTIDADES DE CRÉDITO (Información obtenida de los estados de supervisión)  
E) Balances de los componentes de entidades de crédito

4.51 Entidades de depósito. Activo

Millones de euros

	Total 1=2a11	Créditos				Valores distintos de acciones y participaciones		Acciones y participaciones		Activos no sectorizados		Promemoria Del cual	
		Residentes en España			Resto del mundo 5	Residentes en España (b) 6	Resto del mundo (b) 7	Residentes en España (b) 8	Resto del mundo 9	Efectivo 10	Otros (c) 11	Dudosos 12	Morosos (d) 13
		EC 3	AAPP 4	OSR (a) 5									
		2	3	4	5	6	7	8	9	10	11	12	13
<b>07</b>	2 836 830	229 824	38 755 1	691 933	248 361	176 057	80 882	101 608	81 781	8 542	179 088	14 949	12 316
<b>08</b>	3 096 256	239 047	47 688 1	795 109	247 392	232 077	82 291	91 990	79 669	9 007	271 987	61 692	48 534
<b>09</b>	3 122 834	215 657	61 228 1	776 533	231 046	311 923	93 537	99 199	84 620	8 517	240 573	91 954	74 765
<b>10</b>	3 119 257	188 442	74 492 1	782 291	223 179	313 916	63 886	102 878	77 311	7 883	284 980	106 573	82 687
<b>11</b>	3 250 226	199 245	82 989 1	715 037	226 960	338 967	58 340	160 409	90 131	7 486	370 662	139 557	106 542
<b>12 Abr</b>	3 294 567	190 713	84 888 1	678 073	242 080	385 526	65 269	166 610	91 935	6 829	382 644	152 599	...
<b>May</b>	3 355 069	201 520	91 912 1	671 293	247 669	378 057	63 188	167 277	91 457	6 790	435 906	155 804	...
<b>Jun</b>	3 360 240	198 252	106 285 1	674 905	260 782	379 164	61 135	165 350	90 879	6 837	416 652	168 398	124 089
<b>Jul</b>	3 330 235	202 351	106 263 1	648 327	250 158	369 156	59 016	165 983	91 204	7 083	430 695	173 184	...
<b>Ago</b>	3 288 032	200 874	104 432 1	630 157	239 102	360 698	59 047	167 256	91 987	6 843	427 637	178 660	...
<b>Sep</b>	3 301 574	206 198	103 474 1	633 489	233 660	371 343	59 939	167 510	91 186	6 606	428 169	182 252	139 067
<b>Oct</b>	3 269 035	208 267	103 392 1	618 545	235 297	369 223	54 588	166 771	91 019	6 778	415 155	190 387	...
<b>Nov</b>	3 263 723	216 282	101 786 1	618 121	232 038	365 916	45 405	164 186	90 991	6 644	422 355	192 426	...
<b>Dic</b>	3 256 385	229 550	96 890 1	537 748	226 277	406 654	82 808	166 987	90 167	7 434	411 870	168 429	132 200
<b>13 Ene</b>	3 183 852	202 092	97 232 1	516 439	227 975	410 135	82 129	169 552	89 766	6 558	381 975	171 806	...
<b>Feb</b>	3 186 249	201 534	97 031 1	492 468	227 414	428 892	83 688	167 827	90 102	6 300	390 993	163 116	...
<b>Mar</b>	3 205 984	192 288	97 181 1	493 865	229 019	443 874	84 524	168 912	90 321	7 232	398 766	164 487	130 578
<b>Abr</b>	3 183 073	189 914	96 773 1	471 118	225 276	440 691	81 699	171 369	91 162	6 526	408 545	168 308	...
<b>May</b>	3 121 188	163 968	88 406 1	458 199	224 930	442 073	81 200	183 519	90 748	6 245	381 899	171 210	...
<b>Jun</b>	3 112 990	167 034	89 753 1	460 444	219 164	455 167	80 936	184 953	89 704	6 406	359 430	177 513	139 453
<b>Jul</b>	3 032 889	163 276	89 299 1	435 745	183 945	446 868	78 835	186 263	89 029	6 541	353 089	179 583	...
<b>Ago</b>	P 3 009 660	157 521	86 641 1	433 794	181 093	443 055	79 774	185 780	88 820	6 465	346 716	181 585	...

Veáanse notas al final del capítulo

4. ENTIDADES DE CRÉDITO (Información obtenida de los estados de supervisión)  
E) Balances de los componentes de entidades de crédito

4.52 Entidades de depósito. Pasivo

Millones de euros

	Total 1=3a10	Depósitos					Pasivos no sectorizados			
		Total 2=3a6	Residentes en España			Resto del mundo 6	Valores distintos de acciones y particip. 7	Patrimonio, ajustes y correcc. (b) 8	Pasivos de Obra Benéfico-Social (c) 9	Periodificación y otros pasivos (c) 10
			EC 3	AAPP 4	OSR (a) 5					
		2	3	4	5	6	7	8	9	10
<b>07</b>	2 836 830	2 046 685	222 760	74 471 1	319 391	430 062	395 916	199 177	2 994	192 058
<b>08</b>	3 096 255	2 262 196	265 744	75 058 1	428 936	492 458	355 875	232 758	3 136	242 290
<b>09</b>	3 122 834	2 267 891	270 897	77 873 1	422 781	496 339	390 791	259 750	3 314	201 088
<b>10</b>	3 119 257	2 244 624	236 123	75 287 1	434 104	499 111	377 455	269 888	3 217	224 072
<b>11</b>	3 250 226	2 245 317	340 066	66 470 1	358 356	480 425	368 620	350 126	3 022	283 140
<b>12 Abr</b>	3 294 567	2 285 871	471 566	65 196 1	318 862	430 247	358 748	361 516	2 878	285 553
<b>May</b>	3 355 069	2 316 146	505 140	77 876 1	314 274	418 857	351 208	357 353	3 299	327 064
<b>Jun</b>	3 360 240	2 344 347	562 781	66 662 1	318 912	395 992	338 604	368 776	3 276	305 237
<b>Jul</b>	3 330 235	2 291 674	584 149	60 054 1	273 605	373 866	340 952	369 451	3 208	324 950
<b>Ago</b>	3 288 032	2 252 090	589 331	53 525 1	259 568	349 666	339 821	372 817	3 165	320 138
<b>Sep</b>	3 301 574	2 263 208	557 980	72 284 1	277 126	355 818	333 300	382 815	3 105	319 147
<b>Oct</b>	3 269 035	2 242 488	546 484	66 267 1	276 852	352 885	327 482	384 410	3 054	311 600
<b>Nov</b>	3 263 723	2 240 958	544 756	73 338 1	290 779	332 085	321 031	383 292	2 936	315 506
<b>Dic</b>	3 256 385	2 224 677	524 074	67 341 1	304 172	329 089	324 418	389 230	2 077	315 983
<b>13 Ene</b>	3 183 852	2 172 612	465 248	66 873 1	298 877	341 614	320 232	390 622	1 761	298 626
<b>Feb</b>	3 186 249	2 191 130	453 508	82 110 1	302 973	352 539	310 539	380 850	1 718	302 013
<b>Mar</b>	3 205 984	2 213 427	442 021	86 360 1	321 137	363 908	305 592	381 545	1 688	303 732
<b>Abr</b>	3 183 073	2 178 059	437 327	76 192 1	300 493	364 047	296 386	387 364	1 672	319 592
<b>May</b>	3 121 188	2 143 399	404 647	86 045 1	303 362	349 345	277 026	406 011	1 633	293 118
<b>Jun</b>	3 112 990	2 164 237	407 215	80 547 1	322 493	353 983	268 015	408 312	1 944	270 481
<b>Jul</b>	3 032 889	2 095 726	403 520	76 997 1	299 782	315 427	256 781	410 826	1 890	267 665
<b>Ago</b>	P 3 009 660	2 083 470	392 760	70 282 1	314 490	305 938	254 774	410 464	1 862	259 089

Veáanse notas al final del capítulo



**4. ENTIDADES DE CRÉDITO (Información obtenida de los estados de supervisión)**  
**E) Balances de los componentes de entidades de crédito**

**4.53 Entidades de depósito. Crédito. Otros sectores residentes**

Millones de euros

	Total (a) 12+13 +10+11+ 1=4+5+7	Del cual:		Crédito comercial 4	Del cual:		Otros deudores a plazo			Deudores a la vista 10	Arrendamiento financiero 11	Dudosos (c) 12	Crédito asumido por el Estado 13
		A tipo variable 2	En moneda extranjera 3		Deudores con garant. real 5	Con garant. hipotecaria 6	Total 7	Del cual:					
								Adquis. tempor. activos 8	Activos financ. híbridos (b) 9				
<b>07</b>	1 691 933	1 189 851	15 253	77 827	059 314	010 114	470 304	6 537	-	36 691	33 621	14 176	-
<b>08</b>	1 795 109	1 236 992	23 624	61 223	098 080	054 007	498 109	16 070	5	45 166	33 440	59 090	-
<b>09</b>	1 776 533	1 249 050	16 939	49 175	105 111	064 803	466 092	23 364	13	37 433	30 481	88 240	-
<b>10</b>	1 782 291	1 256 445	19 138	48 354	090 224	049 149	480 623	39 219	14	34 709	25 861	102 520	-
<b>11</b>	1 715 037	1 250 187	18 556	44 440	018 402	981 966	456 709	43 849	10	38 291	21 689	135 505	-
<b>12 Abr</b>	1 678 073	1 193 763	17 715	38 541	989 419	952 588	442 688	36 285	1	38 760	20 241	148 424	-
<i>May</i>	1 671 293	1 231 482	18 676	37 540	982 260	946 906	442 710	38 593	1	37 258	19 967	151 557	-
<i>Jun</i>	1 674 905	1 227 715	17 778	38 110	967 781	932 692	441 097	45 965	1	44 350	19 731	163 836	-
<i>Jul</i>	1 648 327	1 217 702	18 158	35 658	959 782	925 351	427 472	37 305	7	37 279	19 472	168 664	-
<i>Ago</i>	1 630 157	1 214 632	17 596	33 902	953 009	918 479	416 342	34 379	7	33 751	19 109	174 043	-
<i>Sep</i>	1 633 489	1 217 340	17 287	34 697	947 193	913 385	421 969	43 671	7	33 399	18 803	177 427	-
<i>Oct</i>	1 618 545	1 189 432	16 513	33 545	936 372	902 646	411 386	41 915	7	33 908	18 482	184 851	-
<i>Nov</i>	1 618 121	1 203 488	15 848	33 602	928 300	895 016	410 844	44 647	6	40 372	18 208	186 795	-
<i>Dic</i>	1 537 748	1 132 713	15 295	36 180	888 758	856 296	397 855	41 673	6	34 621	17 732	162 601	-
<b>13 Ene</b>	1 516 439	1 122 662	14 056	32 951	879 440	847 836	388 180	36 236	6	32 637	17 411	165 819	-
<i>Feb</i>	1 492 468	1 102 532	14 425	31 908	865 078	833 343	388 070	40 705	6	33 038	17 240	157 135	-
<i>Mar</i>	1 493 865	1 094 810	14 423	32 624	859 455	827 482	392 965	49 997	4	33 472	17 009	158 342	-
<i>Abr</i>	1 471 118	1 044 022	13 507	30 154	851 992	820 354	376 123	37 257	4	34 056	16 781	162 012	-
<i>May</i>	1 458 199	1 076 063	13 240	29 200	843 415	812 685	372 212	37 561	4	31 903	16 546	164 923	-
<i>Jun</i>	1 460 444	1 067 231	13 248	30 889	832 933	802 409	368 498	42 616	4	40 673	16 374	171 076	-
<i>Jul</i>	1 435 745	1 046 337	12 887	29 100	826 045	795 753	359 752	32 036	4	31 397	16 137	173 314	-
<i>Ago</i>	P1 433 794	1 039 606	12 904	27 565	820 897	790 521	365 428	41 402	0	28 672	15 903	175 329	-

**4. ENTIDADES DE CRÉDITO (Información obtenida de los estados de supervisión)**  
**E) Balances de los componentes de entidades de crédito**

**4.54 Entidades de depósito. Activo. Valores.**

Millones de euros

	Valores distintos de acciones y participaciones										Acciones y participaciones				
	Total 1=2+8	Residentes en España						Resto del mundo			Total +15 11=12+	Residentes en España			RM 15
		Total 2=3+4+7	EC 3	AAPP			OSR 7	Neto 8=9-10	Total 9	Posic. cortas (a) 10		Total 12=13+14	EC 13	OSR 14	
				Neto 4=5-6	Total 5	Posic. cortas (a) 6									
<b>07</b>	256 939	176 057	37 154	76 499	79 423	2 924	62 404	80 882	83 250	2 369	183 389	101 608	16 015	85 593	81 781
<b>08</b>	314 368	232 077	41 973	96 572	100 187	3 615	93 532	82 291	83 737	1 447	171 659	91 990	13 659	78 332	79 669
<b>09</b>	405 461	311 923	60 033	148 722	154 413	5 691	103 168	93 537	96 129	2 591	183 819	99 199	13 409	85 790	84 620
<b>10</b>	377 801	313 916	58 861	156 326	164 349	8 023	98 728	63 886	70 498	6 612	180 189	102 878	14 944	87 934	77 311
<b>11</b>	397 307	338 967	62 368	186 635	194 454	7 820	89 964	58 340	64 105	5 765	250 540	160 409	59 546	100 863	90 131
<b>12 Abr</b>	450 796	385 526	70 673	224 707	232 785	8 078	90 147	65 269	71 626	6 356	258 545	166 610	64 083	102 527	91 935
<i>May</i>	441 245	378 057	66 771	221 120	227 684	6 564	90 165	63 188	69 204	6 016	258 735	167 277	62 705	104 573	91 457
<i>Jun</i>	440 299	379 164	64 235	224 095	230 216	6 121	90 833	61 135	67 147	6 012	256 228	165 350	60 982	104 368	90 879
<i>Jul</i>	428 172	369 156	65 520	215 607	222 082	6 475	88 028	59 016	65 010	5 994	257 186	165 983	61 163	104 820	91 204
<i>Ago</i>	419 744	360 698	64 578	213 179	219 273	6 094	82 940	59 047	65 048	6 001	259 243	167 256	61 584	105 672	91 987
<i>Sep</i>	431 282	371 343	64 707	224 187	229 020	4 832	82 449	59 939	66 231	6 292	258 697	167 510	61 851	105 659	91 186
<i>Oct</i>	423 811	369 223	64 687	223 143	227 841	4 698	81 393	54 588	61 469	6 881	257 790	166 771	61 523	105 248	91 019
<i>Nov</i>	411 321	365 916	63 702	226 672	232 823	6 151	75 542	45 405	52 194	6 790	255 177	164 186	56 308	108 148	90 991
<i>Dic</i>	489 462	406 654	73 773	222 997	229 112	6 115	109 884	82 808	90 282	7 474	257 154	166 987	55 964	111 023	90 167
<b>13 Ene</b>	492 264	410 135	75 644	225 357	231 155	5 798	109 133	82 129	89 660	7 531	259 318	169 552	56 728	112 824	89 766
<i>Feb</i>	512 580	428 892	74 295	232 816	238 920	6 104	121 781	83 688	92 205	8 516	257 929	167 827	56 420	111 407	90 102
<i>Mar</i>	528 398	443 874	74 592	247 835	255 509	7 223	121 447	84 524	92 865	8 341	259 233	168 912	55 659	113 253	90 321
<i>Abr</i>	522 390	440 691	74 006	245 455	254 501	9 046	121 229	81 629	90 429	8 730	262 531	171 369	56 500	114 869	91 162
<i>May</i>	523 274	442 073	60 864	258 029	266 316	8 287	123 180	81 200	90 101	8 901	274 267	183 519	64 266	119 252	90 748
<i>Jun</i>	536 103	455 167	60 275	273 865	281 741	7 875	121 026	80 936	90 019	9 084	274 657	184 953	63 793	121 160	89 704
<i>Jul</i>	525 704	446 868	57 147	269 752	277 482	7 730	119 970	78 835	87 472	8 636	275 292	186 263	65 308	120 955	89 029
<i>Ago</i>	P 522 829	443 055	56 154	267 518	275 537	8 019	119 383	79 774	87 864	8 089	274 599	185 780	65 417	120 363	88 820

**4. ENTIDADES DE CRÉDITO (Información obtenida de los estados de supervisión)**  
**E) Balances de los componentes de entidades de crédito**

**4.55 Entidades de depósito. Pasivo. Otros sectores residentes.**

Millones de euros

	Del cual:												
	Total (a)	En moneda extranjera	Depósitos a la vista, de ahorro y a plazo					Pasivos por transferencias de activos (b)	Pasivos financieros híbridos (c)	Cesión temporal de activos	Depósitos subordinados (d)	Otros pasivos	Promemoria: Depósitos distribuidos por provincias (e)
			En euros				En moneda extranjera						
			Total	A la vista	De ahorro	A plazo							
+12 9+10+11 1=3+7+8+	2	3=4 a 6	4	5	6	7	8	9	10	11	12	13	
<b>07</b>	1 319 391	43 844	1 008 048	258 549	179 395	570 105	35 644	116 575	29 196	85 626	44 302	...	1 042 400
<b>08</b>	1 428 936	36 740	1 151 097	244 724	179 777	726 595	29 318	90 996	27 463	84 976	45 086	...	1 143 674
<b>09</b>	1 422 781	33 064	1 187 763	261 509	207 791	718 463	22 015	66 933	24 095	69 388	52 587	...	1 142 013
<b>10</b>	1 434 104	30 737	1 211 843	258 755	211 287	741 800	19 383	54 285	25 664	71 137	51 793	...	1 148 253
<b>11</b>	1 358 356	28 062	1 162 269	262 173	202 949	697 147	17 719	47 350	27 180	59 933	43 906	...	1 109 656
<b>12 Abr</b>	1 318 862	26 532	1 137 648	254 008	195 471	688 168	16 165	42 705	26 632	56 213	39 499	...	...
<b>May</b>	1 314 274	27 587	1 135 746	261 256	196 783	677 707	16 793	40 995	25 752	56 214	38 775	...	...
<b>Jun</b>	1 318 912	27 161	1 140 358	269 272	205 806	665 281	16 488	39 778	24 450	61 371	36 466	...	1 088 677
<b>Jul</b>	1 273 605	27 718	1 109 809	254 194	201 566	654 049	16 775	38 127	23 583	52 162	33 150	...	...
<b>Ago</b>	1 259 568	27 227	1 104 844	253 353	201 384	650 107	16 494	38 109	22 552	47 255	30 314	...	...
<b>Sep</b>	1 277 126	27 634	1 111 475	253 640	200 291	657 545	17 081	38 114	21 755	58 902	29 799	...	1 058 119
<b>Oct</b>	1 276 852	30 272	1 112 750	246 485	198 725	667 540	20 067	36 780	20 400	60 025	26 830	...	...
<b>Nov</b>	1 290 779	30 353	1 127 242	250 997	201 912	674 334	20 469	36 491	20 636	59 704	26 236	...	...
<b>Dic</b>	1 304 172	30 200	1 141 266	258 971	199 073	683 222	20 486	36 817	19 610	60 111	25 882	...	1 100 444
<b>13 Ene</b>	1 298 877	29 050	1 141 142	254 370	196 308	690 464	19 765	36 905	18 861	56 669	25 534	...	...
<b>Feb</b>	1 302 973	29 355	1 144 915	256 717	195 918	692 279	19 924	36 648	18 260	57 662	25 564	...	...
<b>Mar</b>	1 321 137	30 965	1 154 182	267 587	195 808	690 786	21 318	36 799	17 440	65 698	25 700	...	1 115 612
<b>Abr</b>	1 300 493	29 352	1 145 719	265 691	194 403	685 625	19 806	36 265	16 802	56 498	25 403	...	...
<b>May</b>	1 303 362	29 645	1 156 240	273 584	194 252	688 404	20 140	35 706	15 612	54 127	21 537	...	...
<b>Jun</b>	1 322 493	30 069	1 171 137	279 432	202 952	688 752	20 696	34 958	15 522	60 369	19 810	...	1 128 143
<b>Jul</b>	1 299 782	29 813	1 161 606	270 077	200 679	690 850	20 699	33 702	15 222	48 878	19 675	...	...
<b>Ago</b>	P 1 314 490	30 182	1 168 846	274 219	201 191	693 436	20 974	33 131	15 111	56 657	19 771	...	...

Veáanse notas al final del capítulo

**4. ENTIDADES DE CRÉDITO (Información obtenida de los estados de supervisión)**  
**E) Balances de los componentes de entidades de crédito**

**4.56 Entidades de depósito. Otros activos no sectorizados**

Millones de euros

	Activo fijo															Activos O.B.S.			Periodificación y otros activos				
	Total	Mobiliario	Inmuebles	Derechos s/bienes de arrendamiento financieros	Activos cedidos en arrendamiento operativo	Activos no corrientes en venta	Activo intangible	Total	Inmuebles	Mobiliario e instalaciones	Total	Periodificación			Otros activos								
												Total	Devenido de productos	Otros									
																14	13	14	15				
1	2	3	4	5	6	7	8=9+10	9	10	11=12+15	12=13+	13	14	15									
<b>07</b>	27 854	6 728	18 155	540	125	722	1 584	1 679	1 245	434	149 554	13 344	11 167	2 177	136 211								
<b>08</b>	33 872	7 260	19 636	594	150	3 908	2 323	1 767	1 285	483	236 349	15 366	12 829	2 537	220 983								
<b>09</b>	42 414	6 943	20 767	594	738	10 852	2 520	1 815	1 305	510	196 344	10 565	8 366	2 199	185 779								
<b>10</b>	46 919	6 300	21 743	600	669	15 019	2 588	1 868	1 398	470	236 192	11 594	8 353	3 241	224 598								
<b>11</b>	54 333	5 656	19 418	573	646	24 629	3 411	1 738	1 309	429	314 591	12 222	9 076	3 146	302 369								
<b>12 Abr</b>	56 541	5 525	19 069	570	605	27 346	3 426	1 718	1 309	409	324 386	14 152	8 700	5 452	310 233								
<b>May</b>	56 995	5 466	19 033	568	597	27 745	3 585	1 719	1 314	406	377 191	14 707	9 219	5 487	362 485								
<b>Jun</b>	57 031	5 424	18 716	566	593	27 268	4 465	1 720	1 317	403	357 901	14 086	8 468	5 618	343 815								
<b>Jul</b>	57 034	5 391	18 179	562	584	27 733	4 585	1 714	1 314	399	371 947	13 858	8 068	5 790	358 089								
<b>Ago</b>	58 161	5 399	18 331	558	572	27 687	5 613	1 708	1 312	396	367 768	14 994	8 910	6 084	352 774								
<b>Sep</b>	58 688	5 333	18 490	585	562	27 944	5 773	1 704	1 310	393	367 778	15 163	9 303	5 860	352 615								
<b>Oct</b>	59 140	5 258	18 439	580	545	28 388	5 929	1 698	1 307	391	354 317	14 606	9 063	5 543	339 711								
<b>Nov</b>	59 431	5 240	18 328	547	536	28 892	5 888	1 662	1 279	383	361 262	14 941	9 584	5 357	346 321								
<b>Dic</b>	50 798	5 181	16 408	539	530	20 995	7 144	1 086	831	255	359 986	11 843	7 600	4 243	348 143								
<b>13 Ene</b>	51 130	5 150	16 657	520	521	21 162	7 121	914	700	214	329 931	12 450	8 144	4 306	317 480								
<b>Feb</b>	49 116	5 092	16 406	522	512	19 466	7 118	911	698	213	340 967	13 921	8 050	5 870	327 046								
<b>Mar</b>	49 491	5 028	16 379	526	509	19 956	7 093	903	691	212	348 372	14 283	8 235	6 048	334 089								
<b>Abr</b>	49 361	5 020	16 168	522	518	20 035	7 098	900	689	211	358 284	12 592	7 518	5 074	345 692								
<b>May</b>	47 744	5 001	15 976	495	512	18 505	7 255	896	686	210	333 260	12 617	7 416	5 201	320 643								
<b>Jun</b>	48 155	4 946	16 186	498	512	17 976	8 037	893	685	208	310 382	12 488	7 185	5 303	297 894								
<b>Jul</b>	48 270	4 901	16 131	503	483	18 072	8 180	890	683	207	303 928	11 981	6 807	5 175	291 947								
<b>Ago</b>	P 48 440	4 847	16 079	504	479	18 180	8 350	887	681	206	297 390	12 658	7 478	5 180	284 732								

**4. ENTIDADES DE CRÉDITO (Información obtenida de los estados de supervisión)**  
**E) Balances de los componentes de entidades de crédito**

**4.57 Entidades de depósito. Patrimonio neto, ajustes y correcciones de valor**

Millones de euros

	Total	Patrimonio neto							Ajustes de valoración A.y P. financieros	Correcciones de valor por deterioro activos (c)			Promemoria	
		Total	Fondos propios					Ajustes valoración (a)		Total	Del cual:			Pérdidas por deterioro de participaciones (f)
			Total	Capital y fondo dotación	Reservas	Beneficios netos	Otras cuentas				Total para créditos (d)	Específica para créditos OSR (e)		
1=2+9+	2=3+8	3=4+7	4	5	6	7	8	9	10	11	12	13		
<b>07</b>	199 177	168 479	158 349	14 034	117 348	25 115	1 851	10 130	-4 769	35 468	32 817	5 438	1 165	
<b>08</b>	232 758	173 338	173 187	16 304	137 689	18 391	803	151	13 836	45 584	41 721	17 073	610	
<b>09</b>	259 750	183 439	180 952	18 546	145 811	12 885	3 709	2 486	15 116	61 195	51 284	32 552	4 873	
<b>10</b>	269 888	170 885	174 139	25 293	134 680	9 287	4 878	-3 254	12 089	86 914	68 079	39 644	2 649	
<b>11</b>	350 126	212 606	216 816	46 746	177 958	-14 721	6 833	-4 210	15 630	121 890	80 090	49 631	17 404	
<b>12</b>														
<i>Abr</i>	361 516	234 038	241 195	49 894	181 222	-731	10 810	-7 157	15 486	111 993	81 071	...	...	
<i>May</i>	357 353	209 841	223 671	50 114	161 659	890	11 008	-13 829	17 827	129 684	84 052	...	...	
<i>Jun</i>	368 776	208 252	220 240	53 629	166 778	-9 787	9 620	-11 988	15 299	145 225	97 868	59 117	4 391	
<i>Jul</i>	369 451	205 826	219 773	53 985	170 432	-11 114	6 470	-13 947	16 805	146 820	99 156	...	...	
<i>Ago</i>	372 817	207 811	219 337	53 759	168 878	-9 553	6 254	-11 527	14 578	150 428	102 979	...	...	
<i>Sep</i>	382 815	209 031	217 826	58 322	169 060	-15 590	6 034	-8 795	14 071	159 712	110 225	67 630	6 431	
<i>Oct</i>	384 410	204 414	211 224	58 838	170 359	-20 912	2 940	-6 810	13 526	166 470	116 056	...	...	
<i>Nov</i>	383 292	198 868	204 289	59 203	170 709	-28 399	2 777	-5 421	14 247	170 176	123 559	...	...	
<i>Dic</i>	389 230	186 806	191 474	71 340	187 355	-68 634	1 414	-4 668	13 735	188 688	119 996	72 276	27 850	
<b>13</b>														
<i>Ene</i>	390 622	191 696	194 609	71 348	121 489	535	1 236	-2 913	11 105	187 821	120 741	...	...	
<i>Feb</i>	380 850	192 807	195 900	72 414	120 666	1 689	1 131	-3 093	11 863	176 180	110 747	...	...	
<i>Mar</i>	381 545	190 426	193 639	72 004	117 734	621	3 281	-3 213	11 574	179 545	111 152	68 333	568	
<i>Abr</i>	387 364	195 140	194 527	68 458	121 712	1 238	3 119	613	12 555	179 669	111 355	...	...	
<i>May</i>	406 011	212 400	212 971	77 500	126 777	3 567	5 127	-571	10 866	182 745	112 151	...	...	
<i>Jun</i>	408 312	214 595	216 955	79 757	128 640	3 754	4 803	-2 359	8 113	185 604	112 285	73 793	795	
<i>Jul</i>	410 826	216 553	217 512	75 267	131 097	6 592	4 556	-959	7 943	186 330	114 612	...	...	
<i>Ago</i>	P 410 464	217 417	217 821	75 360	131 078	6 881	4 502	-404	6 901	186 146	115 090	...	...	

Veáanse notas al final del capítulo

**4. ENTIDADES DE CRÉDITO (Información obtenida de los estados de supervisión)**  
**E) Balances de los componentes de entidades de crédito**

**4.58 Entidades de depósito. Pasivos no sectorizados**

Millones de euros

	Pasivo OBS				Periodificación y otros pasivos								
	Total	Fondo dotación	Reservas	Otros pasivos	Total	Fondos de provisión				Periodificación			Otros pasivos
						Total	Pensiones	Impuestos	Otros	Total	Interes no vdos	Otras period.	
1	2	3	4	5	6	7	8	9	10	11	12	13	
<b>07</b>	2 994	2 360	120	514	192 058	28 380	20 577	416	7 387	26 762	20 076	6 686	136 915
<b>08</b>	3 136	2 492	109	535	242 290	29 769	20 937	710	8 122	28 345	22 828	5 517	184 176
<b>09</b>	3 314	2 625	109	580	201 088	29 932	20 009	826	9 097	22 965	17 023	5 941	148 192
<b>10</b>	3 217	2 581	130	507	224 072	32 320	20 810	704	10 806	23 575	17 878	5 696	168 177
<b>11</b>	3 022	2 423	138	461	283 140	27 757	18 253	608	8 896	25 011	19 671	5 341	230 372
<b>12</b>													
<i>Abr</i>	2 878	2 385	138	355	285 553	27 669	17 639	651	9 379	22 986	17 785	5 202	234 898
<i>May</i>	3 299	2 822	138	338	327 064	27 579	17 576	697	9 306	23 764	18 366	5 398	275 720
<i>Jun</i>	3 276	2 851	138	287	305 237	29 649	17 670	744	11 235	22 518	17 466	5 052	253 069
<i>Jul</i>	3 208	2 693	138	377	324 950	29 525	17 236	723	11 566	22 795	17 695	5 100	272 630
<i>Ago</i>	3 165	2 779	138	248	320 138	29 941	17 031	783	12 127	24 927	19 374	5 553	265 270
<i>Sep</i>	3 105	2 740	138	227	319 147	31 676	16 617	808	14 252	25 523	20 005	5 518	261 947
<i>Oct</i>	3 054	2 679	138	238	311 600	31 857	16 537	738	14 581	25 242	19 416	5 826	254 502
<i>Nov</i>	2 936	2 607	130	199	315 506	30 806	16 315	736	13 754	26 116	20 016	6 101	258 584
<i>Dic</i>	2 077	1 695	54	329	315 983	36 573	16 878	665	19 030	25 231	20 066	5 165	254 179
<b>13</b>													
<i>Ene</i>	1 761	1 407	54	300	298 626	34 918	17 309	664	16 945	25 355	19 792	5 564	238 353
<i>Feb</i>	1 718	1 411	54	253	302 013	36 087	17 489	644	17 954	25 286	20 050	5 236	240 640
<i>Mar</i>	1 688	1 397	54	237	303 732	35 852	18 199	738	16 916	23 965	18 945	5 020	243 916
<i>Abr</i>	1 672	1 411	54	207	319 592	35 726	18 103	734	16 889	23 586	18 528	5 059	260 280
<i>May</i>	1 633	1 393	53	187	293 118	34 672	17 987	716	15 969	23 808	18 613	5 194	234 639
<i>Jun</i>	1 944	1 738	53	152	270 481	32 866	17 966	736	14 164	23 060	17 920	5 139	214 556
<i>Jul</i>	1 890	1 713	53	124	267 665	32 966	17 576	962	14 427	23 171	17 913	5 259	211 528
<i>Ago</i>	P 1 862	1 629	53	180	259 089	32 910	17 496	1 004	14 409	24 962	19 492	5 470	201 218

4. ENTIDADES DE CRÉDITO (Información obtenida de los estados de supervisión)  
E) Balances de los componentes de entidades de crédito

4.81 Establecimientos financieros de crédito. Activo

Millones de euros

	Total	Créditos				Valores distintos de acciones y participaciones		Acciones y participaciones		Activos no sectorizados		Promemoria	
		Residentes en España			Resto del mundo	Residentes en España	Resto del mundo	Residentes en España	Resto del mundo	Efectivo	Otros (b)	Del cual	
		EC	AAPP	OSR (a)								Dudosos	Morosos (c)
					1=2a11	2	3	4	5	6	7		
<b>07</b>	69 315	2 620	3 000	57 427	3 665	277	-	50	17	0	2 258	1 941	1 674
<b>08</b>	73 842	3 492	3 899	59 573	4 058	473	-	56	15	0	2 276	3 845	3 486
<b>09</b>	54 200	1 918	1 760	44 422	3 656	756	-	49	14	0	1 626	4 790	4 514
<b>10</b>	53 540	2 132	2 180	42 125	4 604	557	-	35	13	0	1 893	4 252	3 961
<b>11</b>	54 637	2 121	1 919	43 064	5 034	1	-	61	13	0	2 423	3 831	3 478
<b>12</b>													
<i>Abr</i>	53 636	2 740	1 818	41 073	5 344	21	17	87	13	0	2 522	3 826	...
<i>May</i>	52 355	2 743	1 826	40 398	4 713	37	17	87	13	0	2 521	3 838	...
<i>Jun</i>	52 106	2 819	1 617	40 377	4 466	53	17	87	13	0	2 657	3 849	3 492
<i>Jul</i>	51 642	2 717	1 423	40 161	4 505	137	12	87	13	0	2 587	3 902	...
<i>Ago</i>	51 078	2 664	1 370	39 515	4 602	222	6	87	13	0	2 600	3 955	...
<i>Sep</i>	50 190	3 077	1 349	39 050	3 601	306	1	86	13	0	2 706	4 007	3 593
<i>Oct</i>	49 171	2 773	1 342	38 574	3 525	233	1	86	13	0	2 623	3 945	...
<i>Nov</i>	48 530	2 848	1 307	37 980	3 466	162	1	86	13	0	2 667	3 885	...
<i>Dic</i>	49 445	2 822	1 312	38 996	3 723	90	1	86	13	0	2 402	3 824	3 420
<b>13</b>													
<i>Ene</i>	48 673	2 958	1 153	38 319	3 600	91	1	86	13	0	2 451	3 841	...
<i>Feb</i>	47 916	3 054	1 064	37 516	3 603	89	0	86	13	0	2 490	3 856	...
<i>Mar</i>	48 271	2 865	1 122	37 454	3 814	91	0	86	13	0	2 826	3 873	3 474
<i>Abr</i>	47 303	3 005	1 136	36 730	3 701	86	0	86	13	0	2 545	3 924	...
<i>May</i>	47 251	3 119	1 118	36 762	3 594	82	0	91	13	0	2 472	3 977	...
<i>Jun</i>	47 766	3 526	1 269	36 750	3 645	77	0	91	13	0	2 394	4 028	3 529
<i>Jul</i>	47 062	2 958	1 257	36 539	3 662	77	0	91	13	0	2 465	4 080	...
<i>Ago</i>	P 46 975	3 195	1 200	36 072	3 682	77	0	91	13	0	2 643	4 133	...

Veáanse notas al final del capítulo

4. ENTIDADES DE CRÉDITO (Información obtenida de los estados de supervisión)  
E) Balances de los componentes de entidades de crédito

4.82 Establecimientos financieros de crédito. Pasivo

Millones de euros

	Total	Depósitos					Pasivos no sectorizados			
		Total	Residentes en España			Resto del mundo	Valores distintos de acciones y particip.	Patrimonio, ajustes y correcc. (a)	Periodificación y otros pasivos (b)	
			EC	AAPP	OSR					
		1=3a9	2=3a6	3	4	5	6	7	8	9
<b>07</b>	69 315	57 346	45 541	8	925	10 873	866	6 160	4 943	
<b>08</b>	73 842	61 741	48 976	10	1 312	11 443	565	7 220	4 316	
<b>09</b>	54 200	44 410	33 935	13	1 483	8 980	389	6 970	2 431	
<b>10</b>	53 540	43 889	33 192	15	1 773	8 909	330	6 923	2 399	
<b>11</b>	54 637	45 933	31 629	13	6 646	7 645	296	6 229	2 179	
<b>12</b>										
<i>Abr</i>	53 636	44 097	29 768	10	6 564	7 754	330	6 921	2 288	
<i>May</i>	52 355	42 679	29 630	9	6 435	6 605	331	6 924	2 422	
<i>Jun</i>	52 106	42 203	29 615	8	6 052	6 529	316	6 912	2 675	
<i>Jul</i>	51 642	42 194	29 306	8	6 249	6 630	314	6 965	2 169	
<i>Ago</i>	51 078	41 568	28 835	8	6 119	6 606	312	7 035	2 163	
<i>Sep</i>	50 190	40 328	28 725	7	5 801	5 795	313	7 094	2 455	
<i>Oct</i>	49 171	39 804	28 005	8	6 132	5 660	267	7 104	1 996	
<i>Nov</i>	48 530	38 990	27 237	9	6 368	5 376	273	7 092	2 175	
<i>Dic</i>	49 445	40 239	28 678	9	6 323	5 228	156	6 515	2 535	
<b>13</b>										
<i>Ene</i>	48 673	39 685	28 051	9	6 418	5 207	160	6 788	2 040	
<i>Feb</i>	47 916	39 031	27 549	9	6 286	5 187	132	6 766	1 987	
<i>Mar</i>	48 271	39 043	27 886	9	5 986	5 163	132	6 590	2 506	
<i>Abr</i>	47 303	38 982	27 554	9	6 828	4 592	127	6 567	1 626	
<i>May</i>	47 251	38 909	27 539	8	6 692	4 669	126	6 626	1 589	
<i>Jun</i>	47 766	38 291	28 171	8	5 399	4 712	123	6 927	2 426	
<i>Jul</i>	47 062	38 466	27 631	8	6 218	4 609	124	6 962	1 510	
<i>Ago</i>	P 46 975	38 310	27 548	8	6 116	4 639	126	7 013	1 525	

Veáanse notas al final del capítulo

4. ENTIDADES DE CRÉDITO (Información obtenida de los estados de supervisión)  
E) Balances de los componentes de entidades de crédito

4.83 Establecimientos financieros de crédito  
Crédito. Otros sectores residentes.

Millones de euros

	Total 12 +10+11+ 1=4+5+7	Del cual:		Crédito comer- cial	Deudo- res con garant. real	Del cual: Con garant. hipote- caria	Otros deudores a plazo			Deudores a la vista	Arrenda- miento financ- iero	Dudosos (a)
		A tipo variable	En mone- da ex- tranjera				Total	Del cual:				
								Adquis. tempor. activos	Activos financ. híbridos			
	2	3	4	5	6	7	8	9	10	11	12	
07	57 427	14 296	22	13 014	8 950	8 595	17 141	-	-	3 867	12 673	1 782
08	59 573	15 021	84	12 991	10 621	10 469	16 617	-	-	3 925	11 788	3 631
09	44 422	22 402	0	6 088	10 631	10 104	12 346	-	-	3 468	7 352	4 537
10	42 125	19 619	1	5 865	10 766	10 178	11 816	-	-	3 235	6 385	4 060
11	43 064	22 370	4	5 496	14 369	13 807	11 411	-	-	2 753	5 422	3 614
12 Abr	41 073	21 030	4	4 959	14 064	13 507	11 008	-	-	2 409	5 043	3 590
May	40 398	20 582	4	5 052	13 765	13 220	10 681	-	-	2 357	4 936	3 607
Jun	40 377	22 735	1	4 978	13 478	13 033	11 095	-	-	2 429	4 773	3 624
Jul	40 161	22 511	1	5 111	13 345	12 905	10 893	-	-	2 405	4 726	3 681
Ago	39 515	22 052	1	5 180	13 073	12 641	10 539	-	-	2 356	4 629	3 738
Sep	39 050	21 810	1	4 310	11 000	10 623	13 099	-	-	2 353	4 496	3 793
Oct	38 574	21 452	1	4 405	10 819	10 448	12 879	-	-	2 314	4 422	3 735
Nov	37 980	21 030	1	4 482	10 607	10 243	12 608	-	-	2 269	4 335	3 679
Dic	38 996	20 866	5	4 342	12 184	11 795	10 583	-	-	4 157	4 108	3 621
13 Ene	38 319	20 416	5	4 413	11 922	11 540	10 259	-	-	4 067	4 020	3 639
Feb	37 516	19 900	5	4 466	11 620	11 249	9 891	-	-	3 964	3 918	3 656
Mar	37 454	20 127	22	3 825	11 931	11 599	10 282	-	-	3 810	3 931	3 674
Abr	36 730	19 644	21	3 907	11 645	11 321	9 899	-	-	3 719	3 837	3 723
May	36 762	19 563	21	4 074	11 597	11 274	9 792	-	-	3 703	3 821	3 774
Jun	36 750	19 463	19	4 005	11 273	10 941	9 948	-	-	3 946	3 756	3 823
Jul	36 539	19 351	18	3 982	11 208	10 878	9 891	-	-	3 923	3 734	3 801
Ago P	36 072	19 104	18	3 931	11 065	10 739	9 764	-	-	3 873	3 687	3 752

Veáanse notas al final del capítulo

4. ENTIDADES DE CRÉDITO (Información obtenida de los estados de supervisión)  
E) Balances de los componentes de entidades de crédito

4.84 Establecimientos financieros de crédito  
Otros activos no sectorizados

Millones de euros

	Activo fijo							Periodificación y otros activos				
	Total	Mobilia- rio	Inmue- bles	Dere- chos s/bie- nes de arren- dacion financ- ieros	Activos cedidos en a- rrenda- miento opera- tivo	Activos no co- rrien- tes en venta	Activo intan- gible	Total	Periodificación			Otros acti- vos
									Total	Devengo de pro- ducto- s	Otros	
	1	2	3	4	5	6	7	8	9	10	11	12
07	999	51	82	0	785	50	31	1 259	444	128	316	815
08	1 141	51	86	0	731	228	45	1 135	509	223	286	626
09	681	39	105	-	93	402	41	945	248	197	52	697
10	788	34	95	-	96	520	43	1 105	301	239	62	804
11	937	28	90	-	89	691	39	1 486	624	252	372	862
12 Abr	974	17	94	-	87	737	40	1 548	653	256	396	895
May	974	17	94	-	87	736	40	1 548	653	256	396	895
Jun	984	15	104	-	87	736	43	1 673	673	236	437	999
Jul	992	15	105	-	87	742	43	1 594	642	225	417	953
Ago	990	15	104	-	87	740	43	1 610	648	227	421	962
Sep	997	15	106	-	87	748	41	1 709	683	235	447	1 027
Oct	996	15	106	-	87	747	41	1 627	650	224	426	978
Nov	1 005	15	107	-	88	754	41	1 662	664	229	435	999
Dic	956	16	115	-	88	700	38	1 445	675	245	431	770
13 Ene	960	16	115	-	89	702	38	1 491	697	252	444	794
Feb	955	16	114	-	88	699	37	1 535	717	260	457	818
Mar	953	14	131	-	68	705	35	1 873	667	229	438	1 206
Abr	955	14	131	-	68	706	35	1 590	566	194	372	1 023
May	955	14	131	-	68	707	35	1 516	540	185	355	976
Jun	948	14	130	-	67	703	34	1 446	662	226	436	783
Jul	956	14	131	-	68	709	34	1 509	691	236	455	818
Ago P	967	15	133	-	69	717	34	1 676	768	262	506	908

**4. ENTIDADES DE CRÉDITO (Información obtenida de los estados de supervisión)**  
**E) Balances de los componentes de entidades de crédito**

**4.85 Establecimientos financieros de crédito**  
**Patrimonio neto, ajustes y correcciones de valor**

Millones de euros

	Total	Patrimonio neto							Ajustes de valoración A.y P. financieros	Correcciones de valor por deterioro activos (c)			Promemoria			
		Total	Fondos propios					Ajustes valoración		Total	Del cual:			Pérdidas por deterioro de participaciones (f)		
			Total	Capital y fondo dotación	Reservas	Beneficios netos	Otras cuentas				(a)	(b)			Total para créditos (d)	Específica para créditos OSR (e)
1=2+9+	2=3+8	3=4+7	4	5	6	7	8	9	10	11	12	13				
<b>07</b>	6 160	4 376	4 357	2 082	1 950	478	-153	19	92	1 692	1 687	796	0			
<b>08</b>	7 220	4 848	4 989	2 742	2 186	76	-15	-142	31	2 342	2 331	1 549	1			
<b>09</b>	6 970	4 210	4 341	2 917	1 821	-392	-5	-131	-40	2 800	2 750	2 299	-0			
<b>10</b>	6 923	4 049	4 170	2 776	1 544	-74	-76	-121	-47	2 921	2 824	2 446	3			
<b>11</b>	6 229	3 870	3 990	2 199	1 622	72	96	-120	3	2 356	2 217	1 788	2			
<b>12</b>																
<i>Abr</i>	6 921	4 602	4 727	2 921	1 643	81	82	-125	-9	2 327	2 167	...	...			
<i>May</i>	6 924	4 604	4 729	2 922	1 643	81	82	-125	-9	2 328	2 168	...	...			
<i>Jun</i>	6 912	4 567	4 694	2 898	1 592	108	96	-126	-10	2 355	2 185	1 670	2			
<i>Jul</i>	6 965	4 602	4 730	2 920	1 604	109	97	-127	-10	2 373	2 202	...	...			
<i>Ago</i>	7 035	4 649	4 777	2 950	1 620	110	98	-129	-10	2 397	2 224	...	...			
<i>Sep</i>	7 094	4 780	4 906	2 930	1 774	177	25	-126	-24	2 338	2 160	1 676	2			
<i>Oct</i>	7 104	4 787	4 913	2 934	1 777	178	25	-126	-24	2 342	2 163	...	...			
<i>Nov</i>	7 092	4 779	4 905	2 929	1 774	177	25	-126	-24	2 338	2 159	...	...			
<i>Dic</i>	6 515	4 275	4 390	2 987	1 509	-170	64	-115	-25	2 264	2 061	1 663	3			
<b>13</b>																
<i>Ene</i>	6 788	4 512	4 629	3 036	1 533	38	21	-117	-25	2 301	2 095	...	...			
<i>Feb</i>	6 766	4 517	4 633	3 000	1 515	76	42	-115	-25	2 273	2 070	...	...			
<i>Mar</i>	6 590	4 367	4 483	3 031	1 274	114	64	-116	-24	2 247	2 041	1 649	-1			
<i>Abr</i>	6 567	4 352	4 467	3 021	1 269	114	64	-115	-24	2 239	2 034	...	...			
<i>May</i>	6 626	4 391	4 507	3 048	1 281	115	64	-116	-24	2 259	2 053	...	...			
<i>Jun</i>	6 927	4 639	4 734	3 047	1 378	217	92	-95	-22	2 310	2 111	1 718	-2			
<i>Jul</i>	6 962	4 662	4 758	3 063	1 385	218	92	-96	-22	2 322	2 122	...	...			
<i>Ago</i>	P 7 013	4 697	4 794	3 086	1 395	220	93	-97	-23	2 339	2 137	...	...			

**4. ENTIDADES DE CRÉDITO (Información obtenida de los estados de supervisión)**  
**E) Balances de los componentes de entidades de crédito**

**4.86 Establecimientos financieros de crédito**  
**Pasivos no sectorizados**

Millones de euros

	Total	Fondos de provisión				Periodificación			Otros pasivos
		Total	Pensiones	Impuestos	Otros	Total	Interes no vdos	Otras period.	
<b>07</b>	4 943	275	39	4	232	838	480	358	3 830
<b>08</b>	4 316	302	56	25	221	894	539	355	3 120
<b>09</b>	2 431	189	101	20	69	495	241	254	1 747
<b>10</b>	2 399	168	96	18	55	465	209	256	1 765
<b>11</b>	2 179	157	87	18	53	499	204	295	1 523
<b>12</b>									
<i>Mar</i>	2 154	158	85	18	54	437	189	247	1 560
<i>Abr</i>	2 288	197	106	23	67	545	236	309	1 547
<i>May</i>	2 422	211	114	25	72	584	253	331	1 627
<i>Jun</i>	2 675	152	83	18	52	350	177	172	2 173
<i>Jul</i>	2 169	137	75	16	47	315	160	155	1 716
<i>Ago</i>	2 163	137	75	16	47	315	160	155	1 711
<i>Sep</i>	2 455	152	81	17	54	409	170	239	1 895
<i>Oct</i>	1 996	145	77	16	51	388	161	227	1 463
<i>Nov</i>	2 175	153	82	17	54	411	171	240	1 611
<i>Dic</i>	2 535	169	85	20	64	400	136	264	1 966
<b>13</b>									
<i>Ene</i>	2 040	156	78	18	60	370	126	244	1 515
<i>Feb</i>	1 987	156	79	18	60	370	126	244	1 461
<i>Mar</i>	2 506	163	84	17	63	419	96	323	1 924
<i>Abr</i>	1 626	157	81	16	60	404	92	311	1 065
<i>May</i>	1 589	154	79	16	59	395	90	305	1 040
<i>Jun</i>	2 426	152	82	16	53	461	98	364	1 813
<i>Jul</i>	1 510	154	83	17	54	467	99	369	889
<i>Ago</i>	P 1 525	155	84	17	54	471	100	371	900

## NOTAS A LOS CUADROS DEL CAPÍTULO 4. ENTIDADES DE CRÉDITO

### Nota general

El capítulo 4 del *Boletín Estadístico* tiene por objeto la presentación de información relativa a las entidades de crédito en su conjunto, así como la de cada uno de los grupos que lo componen: entidades de depósito, establecimientos financieros de crédito (incluidas las ECAOL hasta 1996) y el ICO (incluidas las EOC hasta mayo de 1994). La base fundamental sobre la que se elabora esta información son los estados reservados individuales relativos a la actividad en España que las entidades de crédito remiten al Banco de España por motivos de supervisión, conforme a los criterios y normas establecidos en la Circular Contable CBE 4/2004 y precedentes.

La información que recoge el capítulo 8 (cuadros 8.41 a 8.44) de este mismo Boletín se refiere también a las entidades de crédito. La diferencia entre ambos conjuntos de datos se debe a que las fuentes de información de base para su elaboración son distintas. Así, mientras que, como ya se ha mencionado, los datos de este capítulo provienen de los estados financieros que las entidades de crédito remiten al Banco de España por motivos de supervisión, los del capítulo 8 se han obtenido de los estados contables destinados a elaborar las estadísticas de la zona del euro y, por lo tanto, incorporan el marco conceptual común para todos los países que componen la Unión Económica y Monetaria (UEM). Aunque existen algunas diferencias tanto en la sectorización como en la valoración de los instrumentos (véanse cuadro 4 y las notas que lo acompañan), la configuración actual de ambos capítulos permite utilizarlos de manera complementaria.

Así, mientras que en este capítulo se puede encontrar un mayor detalle por instrumentos del crédito (comercial, hipotecario, etc.), de los depósitos (a la vista, a plazo, estructurados, etc.), de las cuentas de capital (capital, reservas, fondos especiales...) y de los otros activos y pasivos (periodificación, derivados...), en el capítulo 8 el mayor detalle que figura es por sectores de contrapartida y residencia, con la indicación de si los hogares e ISFLSH, las sociedades no financieras y los otros intermediarios financieros son residentes en España, en otros países de la zona del euro o en el resto del mundo (en este caso, sin detalle de la contrapartida).

Sobre unos y otros desarrollos se llama la atención del lector para que se beneficie de la citada complementariedad.

### Cuadro 4

Como ya se ha mencionado en la nota general, el balance del capítulo 4 proviene de la información que las entidades remiten al Banco de España por motivos de supervisión, mientras que el balance del capítulo 8 se ha obtenido de los estados contables destinados a elaborar las estadísticas de la zona del euro, y, dada su finalidad, se elabora siguiendo un mismo marco conceptual para todos los países que componen la UEM. La conciliación entre ambos capítulos pone en evidencia que se está tratando al mismo conjunto de unidades desde dos aproximaciones complementarias. Existen pequeñas diferencias, que pueden apreciarse, para un período concreto, en este cuadro de conciliación, que se deben a los diferentes propósitos de una y otra. Concretamente: Los estados para las estadísticas de la zona del euro (estados UEM), sobre cuya base se calculan, entre otros, los agregados monetarios que sigue el BCE, distinguen si las unidades no residentes están situadas en otros países de la zona del euro o en terceros países, mientras que los estados de supervisión agrupan todas las contrapartidas frente a unidades no residentes en España en el sector Resto del mundo.

En el balance elaborado a partir de los estados estadísticos de la zona del euro, los Fondos del Mercado Monetario (FMM), aparecen conjuntamente con el Banco de España y las entidades de crédito formando el sector denominado «Instituciones Financieras y Monetarias» (IFM). En los estados de supervisión, estos FMM están integrados conjuntamente con el resto de instituciones de inversión colectiva de carácter financiero en el sector de Otros sectores residentes (véanse los esquemas de sectorización que figuran al final del Boletín), denominándose «Sistema crediticio» la agrupación formada por el Banco de España y las entidades de crédito. Las diferencias de ámbito entre las IFM y el Sistema crediticio, en algunos casos, son más de orden conceptual que práctico, razón por la que ambas agrupaciones se «cruzan» al establecer los cuadros de conciliación.

Existen algunas otras normas de contabilización distintas que no se detallan en esta nota, ya que las discrepancias a que dan lugar son poco significativas.

Hay también que tener en cuenta que algunas de las discrepancias que aparecen pueden deberse al distinto momento de actualización de unos y otros estados contables.

### Cuadro 4.A

a. Desde enero 2009 a abril 2011, pueden existir pequeñas diferencias entre el total de Entidades de crédito y la suma de Entidades de depósito, EFC e ICO. Esto se debe a que durante este periodo las Entidades de dinero electrónico tenían la consideración de entidades de crédito, pero al entrar en vigor la Directiva 2009/110/CE de Parlamento Europeo y del Consejo, estas dejan de tener dicha consideración. Dada la escasa importancia cuantitativa de estas entidades, se ha decidido mantener su importe en los totales de las entidades de crédito pero no se ha considerado necesario mantener los detalles. Esta columna se desarrolla en los cuadros 4.1 y 4.2.

b. Véase detalle en cuadros 4.51 y 4.52.

c. Véase detalle en cuadros 4.81 y 4.82.

### Cuadro 4.1

a. Véase el detalle por subsectores en el cuadro 8.25. Existen pequeñas diferencias, debido a que la definición de crédito en ambos cuadros es distinta y al distinto momento de actualización de ambos cuadros.

b. Véase detalle por instrumentos en cuadro 4.3.

c. Véase detalle en cuadro 4.4.

d. Véase detalle en cuadro 4.6.

e. Véase detalle en cuadro 4.99.

f. Recoge los dudosos que lo son por razón de morosidad, es decir, aquellos instrumentos de deuda que tienen importes vencidos por cualquier concepto (principal, intereses,...) bien con una antigüedad superior a tres meses, bien por un importe superior al 25% de la deuda (salvo que se clasifique como fallidos). Se corresponde con el importe de la columna 14 del cuadro 4.99.

### Cuadro 4.2

a. Véase el detalle por subsectores en el cuadro 8.25. Existen pequeñas diferencias, debido a la diferente definición de los depósitos y al distinto momento de actualización de ambos cuadros.

b. Véase detalle por instrumentos en cuadro 4.5.

c. Véase detalle en cuadro 4.7.

d. Véase detalle en cuadro 4.8.

#### **Cuadro 4.3**

a. Puede consultarse el detalle por sectores institucionales en el cuadro 8.26. Existen discrepancias entre este importe y el del cuadro 8.26, debido a diferencias de ámbito institucional y del concepto del crédito y al distinto momento de actualización de ambos cuadros.

b. Activos financieros híbridos recogen aquellos activos financieros que incluyen simultáneamente un contrato principal diferente de un derivado junto con un derivado financiero, denominado «derivado implícito», que no es individualmente transferible; normalmente los flujos que genera el contrato híbrido varían de la misma manera en que lo haría el derivado considerado aisladamente. Por ejemplo, un instrumento de deuda en el que los pagos por intereses se relacionan con un índice de valores.

c. Créditos dudosos son aquellos créditos que presenten dudas razonables sobre su reembolso total (principal e intereses) en los términos pactados contractualmente. Dentro de estos se incluyen los créditos morosos, que son aquellos que tienen algún importe vencido, bien del principal, bien de los intereses o gastos pactados contractualmente, con más de tres meses de antigüedad. Véase detalle en cuadro 4.99. Pueden existir diferencias entre ambos importes, debido al distinto momento de actualización de cuadros.

#### **Cuadro 4.4**

a. Las posiciones cortas en valores recogen el importe de los pasivos financieros originados por la venta en firme de activos financieros adquiridos temporalmente o recibidos en préstamo. No obstante, el cuadro 4.4 muestra las posiciones cortas en el activo (columnas 6 y 10) y las resta de los totales de «Valores distintos de acciones y participaciones» de Residentes en España y Resto del mundo. De esta forma, las columnas 4 y 8 recogen cifras netas y siguen un criterio uniforme con el de los estados que las entidades remiten por motivos estadísticos (y, por tanto, con el capítulo 8 de este Boletín), según el cual se exige deducir las posiciones cortas de valores de la partida «Valores distintos de acciones» [véase Norma 71.<sup>a</sup> c) iii)].

#### **Cuadro 4.5**

a. En el cuadro 8.28 puede consultarse el detalle por sectores institucionales. Existen discrepancias entre ambos importes debidas a diferencias de ámbito institucional, al momento de actualización de ambos cuadros, y a la distinta contabilización de la adquisición de valores de Fondos de titulización con los que se titulan activos financieros que se mantienen en el balance de la entidad (ver novedades del Boletín Estadístico de enero de 2010).

b. Los pasivos por transferencias de activos (participaciones de activos) recogen los fondos captados por la entidad en las operaciones de transferencias de activos financieros en las que el activo financiero transferido no ha podido causar baja en el balance por no haberse transferido sustancialmente los riesgos y beneficios asociados a su propiedad.

c. Los pasivos financieros híbridos recogen los pasivos financieros que incluyen simultáneamente un contrato principal diferente de un derivado junto con un derivado financiero, denominado «derivado implícito», que no es individualmente transferible; normalmente los flujos que genera el contrato híbrido varían de la misma manera en que lo haría el derivado considerado aisladamente. Por ejemplo, un depósito cuyo tipo de interés depende de la evolución del precio de una acción.

d. Los depósitos subordinados recogen el importe de los depósitos recibidos que, a efectos de prelación de créditos, se sitúan detrás de los acreedores comunes.

e. Esta columna incluye los depósitos a la vista, depósitos de ahorro, depósitos a plazo y cesiones temporales. Sin embargo no se incluyen las cédulas hipotecarias que tengan naturaleza de depósitos, ni los pasivos por transferencias de activos. Las cédulas hipotecarias son instrumentos cuyo capital e intereses están garantizados y que cuando son no negociables se recogen en la rúbrica de depósitos. Los pasivos por transferencias de activos se encuentran definidos en la nota “b” relativa a este cuadro 4.5. El importe que figura en la columna 13 del 4.5 aparece detallado por provincias y por comunidades autónomas en los cuadros 4.29 y 4.31.

#### **Cuadro 4.6**

a. Véase detalle en cuadro 4.9.

#### **Cuadro 4.7**

a. Los ajustes de valoración al patrimonio neto recogen los importes de los ajustes realizados a los activos y pasivos que se registran transitoriamente en el patrimonio neto, bajo este concepto, hasta que se produzca su extinción o realización, momento en el que se registran en la cuenta de pérdidas y ganancias.

b. Los ajustes de valoración de activos y pasivos financieros recogen la diferencia entre la valoración de los activos y pasivos en el balance público de las entidades y la valoración por la que figuran en los estados estadísticos de la UEM, excepto aquellas debidas a los intereses devengados y a las correcciones de valoración por deterioro de activos que se presentan en rúbricas separadas del activo y/o pasivo.

c. Las correcciones de valor por deterioro de activos recogen los importes constituidos (provisiones) para la cobertura de pérdidas por deterioro, tanto de los créditos como del resto de activos.

d. Las correcciones de valor por deterioro de activos, total para créditos, recogen los importes constituidos para la cobertura (provisiones), tanto específica como genérica, de riesgo de insolvencia de los créditos concedidos a la clientela.

e. Las correcciones de valor por deterioro de activos, específicas para créditos, recogen exclusivamente el importe de las coberturas (provisiones) específicas por riesgo de insolvencia de los créditos dudosos concedidos a otros sectores residentes.

f. La cifra de beneficios netos (columna 6) (siguiendo el mismo criterio que en el resto de cuadros del capítulo 4) recoge la suma de los beneficios o pérdidas de cada una de las entidades de depósito tomadas de forma individual. Esta cifra está muy influida por el proceso de segregación del negocio bancario de las cajas de ahorro a bancos de nueva creación. Dado que una parte significativa de las acciones de estos nuevos bancos forma parte de la cartera de valores de las propias cajas de ahorros, los resultados que arrojen los bancos a los que se ha traspasado el negocio, se transmiten a los resultados de las cajas, amplificando la cifra de beneficios (o pérdidas) netos agregados del conjunto de entidades de depósito. Con el fin de facilitar la interpretación del importe de beneficios netos (columna 6), se recoge en esta columna la cuantía que, dentro de dichos beneficios netos, se debe a las pérdidas por deterioro de participaciones.

#### **Cuadro 4.8**

a. Véase detalle en cuadro 4.9.

#### **Cuadro 4.9**

a. Los derivados de negociación recogen el valor razonable a favor de la entidad de los derivados que no formen parte de coberturas contables.



- b. Los derivados de cobertura recogen el valor razonable a favor de la entidad de los derivados designados como instrumentos de cobertura en coberturas contables.
- c. Los contratos de seguros vinculados a pensiones recogen el valor razonable de las pólizas de seguros suscritas por la entidad para cubrir sus compromisos por pensiones con el personal, que no cumplen con los requisitos establecidos en la CBE 4/04 en su norma trigésimo quinta para no registrarlos en balance.
- d. Los activos fiscales incluyen el importe de todos los activos de naturaleza fiscal tales como impuestos pagados a cuenta, activos derivados de bases imponibles negativas o créditos por deducciones fiscales pendientes de compensar.
- e. Los derivados de negociación recogen el valor razonable en contra de la entidad de los derivados que no formen parte de coberturas contables.
- f. Los derivados de cobertura recogen el valor razonable en contra de la entidad de los derivados designados como instrumentos de cobertura en coberturas contables.
- g. Las cuentas de recaudación incluyen el importe recaudado por cuenta de las Administraciones Públicas por impuestos, tasas, arbitrios y cuotas a la Seguridad Social pendientes de ingreso definitivo en el organismo correspondiente.
- h. Los pasivos fiscales incluyen el importe de todos los pasivos de naturaleza fiscal, principalmente el importe a pagar por el impuesto sobre el beneficio relativo a la ganancia fiscal del ejercicio.

#### **Cuadro 4.10**

- a. Recoge exclusivamente el importe de las coberturas específicas por riesgo de insolvencia de los créditos concedidos a otros sectores residentes.

#### **Cuadro 4.11**

- a. El detalle en cada uno de los subsectores de las AAPP puede encontrarse en el cuadro 8.25. Existen pequeñas diferencias, debido a la diferente definición de crédito en ambos cuadros y al distinto momento de actualización de ambos cuadros.

Véase nota "a" del cuadro 4.A.

- b. El detalle por provincias y por CCAA puede consultarse en los cuadros 4.28 y 4.29.
- c. El detalle del total por instrumentos aparece en el cuadro 4.3. Además, puede consultarse el detalle por sectores institucionales en el cuadro 8.26. Las pequeñas discrepancias entre los importes de este cuadro y los del cuadro 8.26 se deben a diferencias de ámbito institucional, del concepto del crédito y del momento de actualización de ambos cuadros.

#### **Cuadro 4.99**

- a. Véase nota al cuadro 4.1 columna 12.
- b. Hasta la entrada en vigor de la circular 4/2004, este importe estaba integrado en la columna 10.
- c. Hasta la entrada en vigor de la circular 4/2004, no se disponía del detalle de los dudosos para los establecimientos financieros de crédito.
- d. Véase nota al cuadro 4.1 columna 13.
- e. Activos considerados dudosos por presentar dudas sobre su reembolso total sin poder considerarse sin embargo ni morosos ni fallidos.
- f. Activos considerados dudosos por ser frente a países de determinado grupo de riesgo.

#### **Cuadro 4.13**

- a. De las empresas y los empresarios individuales que reciben los créditos.
- b. Véanse notas a los cuadros 8.26 y 8.27.
- c. Véase detalle en cuadro 4.18.
- d. Recoge los préstamos y créditos a hogares destinados a la adquisición de terrenos y fincas rústicas, la adquisición de valores, la adquisición de bienes y servicios corrientes no considerados de consumo duradero (por ejemplo, préstamos para financiar gastos de viaje) y los destinados a finalidades diversas no incluidos entre los anteriores.
- e. Este concepto se refiere a los créditos concedidos a hogares, con garantía de vivienda pero destinados a un uso distinto del de su adquisición y de la financiación de actividades productivas. Por tanto, estos créditos están incluidos entre los concedidos para rehabilitación, consumo duradero y resto, es decir, son parte de las columnas 8 a 10.
- f. Véase detalle en cuadro 4.18 (columnas 12 a 22).
- g. Recoge los dudosos de los préstamos y créditos a hogares destinados a la adquisición de terrenos y fincas rústicas, la adquisición de valores, la adquisición de bienes y servicios corrientes no considerados de consumo duradero (por ejemplo préstamos para financiar gastos de viaje) y los destinados a finalidades diversas no incluidos entre los anteriores.
- h. Este concepto se refiere a los dudosos de los créditos concedidos a hogares, con garantía de vivienda pero destinados a un uso distinto del de su adquisición y de la financiación de actividades productivas. Por tanto, estos dudosos están incluidos entre los concedidos para rehabilitación, consumo duradero y resto, es decir, son parte de las columnas 21 a 23.

#### **Cuadro 4.14**

- a. De las empresas y los empresarios individuales que reciben los créditos.
- b. Véase detalle en cuadro 4.19.
- c. Recoge los préstamos y créditos a hogares destinados a la adquisición de terrenos y fincas rústicas, la adquisición de valores, la adquisición de bienes y servicios corrientes no considerados de consumo duradero (por ejemplo préstamos para financiar gastos de viaje) y los destinados a finalidades diversas no incluidos entre los anteriores.
- d. Este concepto se refiere a los créditos concedidos a hogares, con garantía de vivienda pero destinados a un uso distinto del de su adquisición y de la financiación de actividades productivas. Por tanto, estos créditos están incluidos en: 1) una parte de la columna 2 (financiación de actividades productivas), en tanto que esta incluye créditos tanto a sociedades no financieras como a empresarios individuales, pudiendo estos últimos realizar este tipo de operaciones; 2) el resto, se supone que la mayor parte, en las columnas 8 a 10, que recogen los créditos a los hogares para fines distintos de la adquisición de viviendas.
- e. Véase detalle en cuadro 4.19 (columnas 12 a 22).

f. Recoge los dudosos de los préstamos y créditos a hogares destinados a la adquisición de terrenos y fincas rústicas, la adquisición de valores, la adquisición de bienes y servicios corrientes no considerados de consumo duradero (por ejemplo préstamos para financiar gastos de viaje) y los destinados a finalidades diversas no incluidos entre los anteriores

g. Este concepto se refiere a los dudosos de los créditos concedidos a hogares, con garantía de vivienda pero destinados a un uso distinto del de su adquisición y de la financiación de actividades productivas. Por tanto, estos créditos están incluidos en: 1) una parte de la columna 15 (financiación de actividades productivas), en tanto que esta incluye dudosos de créditos tanto a sociedades no financieras como a empresarios individuales, pudiendo estos últimos realizar este tipo de operaciones; 2) el resto, se supone que la mayor parte, en las columnas 21 a 23, que recogen dudosos de los créditos a los hogares para fines distintos de la adquisición de viviendas.

#### **Cuadro 4.17**

a. De las empresas y los empresarios individuales que reciben los créditos.

b. Véase detalle en cuadro 4.22.

c. Recoge los préstamos y créditos a hogares destinados a la adquisición de terrenos y fincas rústicas, la adquisición de valores, la adquisición de bienes y servicios corrientes no considerados de consumo duradero (por ejemplo préstamos para financiar gastos de viaje) y los destinados a finalidades diversas no incluidos entre los anteriores.

d. Este concepto se refiere a los créditos concedidos a hogares, con garantía de vivienda pero destinados a un uso distinto del de su adquisición y de la financiación de actividades productivas. Por tanto, estos créditos están incluidos en: 1) una parte de la columna 2 (financiación de actividades productivas), en tanto que esta incluye créditos tanto a sociedades no financieras como a empresarios individuales, pudiendo estos últimos realizar este tipo de operaciones; 2) el resto, se supone que la mayor parte, en las columnas 8 a 10, que recogen los créditos a los hogares para fines distintos de la adquisición de viviendas.

e. Véase detalle en cuadro 4.22 (columnas 12 a 22).

f. Recoge los dudosos de los préstamos y créditos a hogares destinados a la adquisición de terrenos y fincas rústicas, la adquisición de valores, la adquisición de bienes y servicios corrientes no considerados de consumo duradero (por ejemplo préstamos para financiar gastos de viaje) y los destinados a finalidades diversas no incluidos entre los anteriores.

g. Este concepto se refiere a los dudosos de los créditos concedidos a hogares, con garantía de vivienda pero destinados a un uso distinto del de su adquisición y de la financiación de actividades productivas. Por tanto, estos créditos están incluidos en: 1) una parte de la columna 15 (financiación de actividades productivas), en tanto que esta incluye dudosos de créditos tanto a sociedades no financieras como a empresarios individuales, pudiendo estos últimos realizar este tipo de operaciones; 2) el resto, se supone que la mayor parte, en las columnas 21 a 23, que recogen dudosos de los créditos a los hogares para fines distintos de la adquisición de viviendas.

#### **Cuadro 4.18**

a. De las empresas y los empresarios individuales que reciben los créditos.

b. Véase detalle en cuadro 4.23.

#### **Cuadro 4.19**

a. De las empresas y los empresarios individuales que reciben los créditos.

b. Véase detalle en cuadro 4.24.

#### **Cuadro 4.22**

a. De las empresas y los empresarios individuales que reciben los créditos.

b. Véase detalle en cuadro 4.27.

#### **Cuadro 4.23**

a. De las empresas y los empresarios individuales que reciben los créditos.

b. Hasta marzo de 2005 no se disponía de este detalle para los EFC. A partir de dicha fecha y con motivo de la entrada en vigor de la CBE 4/2004, el importe está asignado a la industria correspondiente.

#### **Cuadro 4.24**

a. De las empresas y los empresarios individuales que reciben los créditos.

#### **Cuadro 4.27**

a. De las empresas y los empresarios individuales que reciben los créditos.

b. Hasta marzo de 2005 no se disponía de este detalle para los EFC. A partir de dicha fecha y con motivo de la entrada en vigor de la CBE 4/2004, el importe está asignado a la industria correspondiente.

#### **Cuadro 4.28**

a. En los créditos sin clasificar, además de las operaciones residuales para las cuales la entidad no haya podido determinar la provincia a la que deben ser adscritas, se recoge el importe de las operaciones de adquisición temporal de activos a través de entidades de contrapartida. En los depósitos sin clasificar se recogen las operaciones residuales para las cuales la entidad no haya podido determinar la provincia a la que deben ser adscritas. Véase también nota "e" del cuadro 4.5.

b. Disponible desde I 2003.

#### **Cuadro 4.29**

a. En los créditos sin clasificar, además de las operaciones residuales para las cuales la entidad no haya podido determinar la provincia a la que deben ser adscritas, se recoge el importe de las operaciones de adquisición temporal de activos a través de entidades de contrapartida. En los depósitos sin clasificar se recogen las operaciones residuales para las cuales la entidad no haya podido determinar la provincia a la que deben ser adscritas. Véase también nota "e" del cuadro 4.5.

**Cuadro 4.30**

a. Además de las operaciones residuales para las cuales la entidad no haya podido determinar la Comunidad Autónoma a la que deben ser adscritas, recoge el importe de las operaciones de adquisición temporal de activos a través de entidades de contrapartida.

**Cuadro 4.31**

a. Recoge operaciones residuales para las cuales la entidad no haya podido determinar la Comunidad Autónoma a la que deben ser adscritas. Véase nota "e" cuadro 4.5.

**Cuadro 4.32**

a. Véase el detalle por subsectores en el cuadro 8.25. Existen discrepancias entre ambos importes debidas a diferencias de ámbito institucional, al momento de actualización de ambos cuadros, y a la distinta contabilización de la adquisición de valores de Fondos de titulización con los que se titulan activos financieros que se mantienen en el balance de la entidad (ver novedades del Boletín Estadístico de enero de 2010).b. Véase detalle por provincias y CCAA en los cuadros 4.28 y 4.29

c. Véase detalle por instrumentos en cuadro 4.5. Además, el importe de esta columna menos los depósitos de los FMM en las entidades de crédito coincide, salvo pequeñas diferencias debidas al distinto momento de actualización de ambos cuadros, con el de la columna 1 del cuadro 8.28. En este último cuadro puede consultarse el detalle por sectores institucionales.

**Cuadro 4.36**

a. Véase detalle en cuadro 4.37.

b. Véase detalle en cuadro 4.38.

c. Véase detalle en la columna 8 del cuadro 4.39 y en el cuadro 4.40.

**Cuadro 4.37**

a. Véase detalle en cuadro 4.39.

**Cuadro 4.38**

a. Véase detalle en cuadro 4.39.

**Cuadro 4.39**

a. Hay que tener en cuenta que si bien los resultados de la cartera de renta variable están en el detalle de este cuadro, estos no se incluyen entre los productos financieros.

b. Desde 1996 estos intereses se incluyen entre los intereses de valores de renta fija.

**Cuadro 4.45**

a. Se agrupan aquí las Entidades de crédito de ámbito operativo limitado (ECAOL) que, según lo establecido en el RD 692/96 de 26 de abril, se transformaron en Establecimientos financieros de crédito (EFC). Las ECAOL existentes en el momento del cambio eran: Entidades de Financiación, Sociedades de crédito hipotecario y Sociedades de arrendamiento financiero. Las Sociedades Mediadoras del mercado de dinero (SMMD), desaparecieron en 1994 al transformarse en Sociedades o Agencias de Valores tras su regulación por la ley del Mercado de Valores 24/88 de 24 de julio.

b. Véase nota "a" del cuadro 4.A.

**Cuadro 4.46**

a. Se agrupan aquí las Entidades de crédito de ámbito operativo limitado (ECAOL) que, según lo establecido en el RD 692/96 de 26 de abril, se transformaron en Establecimientos financieros de crédito (EFC). Las ECAOL existentes en el momento del cambio eran: Entidades de Financiación, Sociedades de crédito hipotecario y Sociedades de arrendamiento financiero. Las Sociedades Mediadoras del mercado de dinero (SMMD), desaparecieron en 1994 al transformarse en Sociedades o Agencias de Valores tras su regulación por la ley del Mercado de Valores 24/88 de 24 de julio.

**Cuadro 4.47**

a. Véanse detalles en los cuadros 4.48 y 4.49.

**Cuadro 4.51**

a. Véanse detalle por instrumentos en el cuadro 4.53.

b. Véanse detalle en el cuadro 4.54.

c. Véanse detalle en el cuadro 4.56.

d. Recoge los dudosos que lo son por razón de morosidad, es decir, aquellos instrumentos de deuda que tienen importes vencidos por cualquier concepto (principal, intereses, ...) bien con una antigüedad superior a tres meses, bien por un importe superior al 25% de la deuda (salvo que se clasifique como fallidos).

**Cuadro 4.52**

a. Véanse detalle por instrumentos en el cuadro 4.55.

b. Véanse detalle en el cuadro 4.57.

c. Véanse detalle en el cuadro 4.58.

**Cuadro 4.53**

a. Véanse notas al cuadro 4.3.

**Cuadro 4.54**

a. Véanse notas al cuadro 4.4.

**Cuadro 4.55**

a. Véanse notas al cuadro 4.5.

**Cuadro 4.57**

a. Véanse notas al cuadro 4.7.

**Cuadro 4.81**

a. Véase detalle por instrumentos en el cuadro 4.83.

b. Véase detalle en el cuadro 4.84.

c. Recoge los dudosos que lo son por razón de morosidad, es decir, aquellos instrumentos de deuda que tienen importes vencidos por cualquier concepto (principal, intereses, ...) bien con una antigüedad superior a tres meses, bien por un importe superior al 25% de la deuda (salvo que se clasifique como fallidos).

**Cuadro 4.82**

a. Véase detalle en el cuadro 4.85.

b. Véase detalle en el cuadro 4.86.

**Cuadro 4.83**

a. Hasta mayo de 2005, esta columna recoge el total de dudosos (todos los sectores) y no sólo el de Otros Sectores Residentes.

**Cuadro 4.85**

Véanse notas al cuadro 4.7.

## CAPÍTULO 5 INSTITUCIONES FINANCIERAS

**5. INSTITUCIONES FINANCIERAS**
**5A. Activo**
**A) Conciliación entre el balance financiero de las CFEE y el balance según los estados de la zona del euro (caso de IFM) y los balances oficiales (IFnM)**

Datos referidos a Septiembre de 2008

Millones de euros

	Instituciones financieras/ Financial institutions	Instituciones financieras monetarias/ Monetary financial institutions	Instituciones financieras no monetarias excepto E. de seguros y F.P./ Non-monetary financial institutions except insurance corporations and pension funds	Empresas de seguros y fondos de pensiones/ Insurance corporations and pension funds	
	A=B+C+D	B (cuadro 6.A)	C (cuadro 9.A)	D (cuadro 10.A)	
<b>I. TOTAL ACTIVO BALANCE UEM/OFICIAL . . . . .</b>	<b>4 511 485</b>	<b>3 350 442</b>	<b>821 082</b>	<b>339 961</b>	<b>I. TOTAL ASSETS EMU's/OFFICIAL's BALANCE SHEET</b>
<b>I.1 ACTIVOS no incluidos en CFEE . . . . .</b>	<b>52 779</b>	<b>37 752</b>	<b>6 633</b>	<b>8 394</b>	<b>I.1 ASSETS not included in FASE</b>
Activo fijo . . . . .	49 342	34 315	6 633	8 394	Fixed assets
Otros . . . . .	3 437	3 437	-	-	Other
<b>I.2 AJUSTES (1) . . . . .</b>	<b>109 266</b>	<b>60 140</b>	<b>25 827</b>	<b>23 299</b>	<b>I.2 ADJUSTMENTS (1)</b>
<b>II. ACTIVOS FINANCIEROS incluidos en CFEE (=I.1+I.2)</b>	<b>4 567 972</b>	<b>3 372 830</b>	<b>840 276</b>	<b>354 866</b>	<b>II. OUTSTANDING FINANCIAL ASSETS included in FASE (=I.1+I.2)</b>
<b>AF. 1 ORO MONETARIO Y D.E.G. . . . .</b>	<b>5 836</b>	<b>5 836</b>	<b>-</b>	<b>-</b>	<b>AF.1 MONETARY GOLD AND SDRs</b>
Por instrumentos					By instrument
Oro monetario . . . . .	5 678	5 678	-	-	Monetary gold
Derechos Especiales de Giro . . . . .	158	158	-	-	Special Drawing Rights
Por sectores de contrapartida (2)					By counterpart sector (2)
<b>AF. 2 EFECTIVO Y DEPÓSITOS . . . . .</b>	<b>1 208 671</b>	<b>569 855</b>	<b>572 475</b>	<b>66 340</b>	<b>AF.2 CURRENCY AND DEPOSITS</b>
Por instrumentos					By instrument
Efectivo . . . . .	7 460	7 460	-	0	Currency
Depósitos transferibles . . . . .	43 408	-	31 364	12 045	Transferable deposits
Otros depósitos . . . . .	1 157 802	562 395	541 112	54 296	Other deposits
Por sectores de contrapartida					By counterpart sector
<i>Instituciones financieras</i> . . . . .	<i>960 621</i>	<i>336 408</i>	<i>572 354</i>	<i>51 859</i>	<i>Financial institutions</i>
<i>Instituciones financieras monetarias</i> . . . . .	<i>958 813</i>	<i>335 819</i>	<i>572 354</i>	<i>50 641</i>	<i>Monetary financial institutions</i>
<i>Instituciones financieras no monetarias</i> . . . . .	<i>1 807</i>	<i>589</i>	<i>-</i>	<i>1 218</i>	<i>Non-monetary financial institutions</i>
<i>Resto del mundo</i> . . . . .	<i>248 050</i>	<i>233 447</i>	<i>122</i>	<i>14 482</i>	<i>Rest of the world</i>
<b>AF.3 VALORES DISTINTOS DE ACCIONES . . . . .</b>	<b>841 209</b>	<b>527 605</b>	<b>115 979</b>	<b>197 625</b>	<b>AF.3 SECURITIES OTHER THAN SHARES</b>
Por instrumentos					By instrument
Valores a corto plazo . . . . .	85 152	36 661	25 377	23 115	Short-term securities
Valores a largo plazo . . . . .	733 310	470 076	88 724	174 510	Long-term securities
Derivados . . . . .	22 748	20 868	1 879	...	Financial derivatives
Por sectores de contrapartida					By counterpart sector
<i>Sociedades no financieras</i> . . . . .	<i>14 970</i>	<i>8 788</i>	<i>3 408</i>	<i>2 775</i>	<i>Non-financial corporations</i>
<i>Instituciones financieras</i> . . . . .	<i>343 387</i>	<i>259 555</i>	<i>38 350</i>	<i>45 482</i>	<i>Financial institutions</i>
<i>Instituciones financieras monetarias</i> . . . . .	<i>125 880</i>	<i>60 408</i>	<i>29 282</i>	<i>36 190</i>	<i>Monetary financial institutions</i>
<i>Instituciones financieras no monetarias</i> . . . . .	<i>217 507</i>	<i>199 147</i>	<i>9 068</i>	<i>9 292</i>	<i>Non-monetary financial institutions</i>
<i>Administraciones Públicas</i> . . . . .	<i>140 568</i>	<i>86 017</i>	<i>17 836</i>	<i>36 715</i>	<i>General government</i>
<i>Resto del mundo</i> . . . . .	<i>342 285</i>	<i>173 245</i>	<i>56 386</i>	<i>112 654</i>	<i>Rest of the world</i>

September 2008 data

EUR millions

**5A. Assets**
**5. FINANCIAL INSTITUTIONS**
**A) Reconciliation between the FASE financial balance sheet and the balance sheet of euro area returns (MFIs) and the accounting balance sheets (non-MFIs)**

**5. INSTITUCIONES FINANCIERAS**
**5A. Activo (continuación)**
**A) Conciliación entre el balance financiero de las CFEE y el balance según los estados de la zona del euro (caso de IFM) y los balances oficiales (IFnM)**

Datos referidos a Septiembre de 2008

Millones de euros

	Instituciones financieras/ <i>Financial institutions</i>	Instituciones financieras monetarias/ <i>Monetary financial institutions</i>	Instituciones financieras no monetarias excepto E. de seguros y F.P./ <i>Non-monetary financial institutions except insurance corporations and pension funds</i>	Empresas de seguros y fondos de pensiones/ <i>Insurance corporations and pension funds</i>	
	A=B+C+D	B (cuadro 6.A)	C (cuadro 9.A)	D (cuadro 10.A)	
<b>I. ACTIVOS FINANCIEROS incluidos en CFEE (continuación)</b>					<b>I. OUTSTANDING FINANCIAL ASSETS included in FASE (cont.)</b>
<b>AF.4 PRÉSTAMOS . . . . .</b>	<b>2 014 867</b>	<b>1 953 306</b>	<b>58 540</b>	<b>3 021</b>	<b>AF.4 LOANS</b>
Por instrumentos					By instrument
Préstamos a corto plazo . . . . .	313 446	310 316	2 801	330	Short-term loans
Préstamos a largo plazo . . . . .	1 701 421	1 642 990	55 739	2 691	Long-term loans
Por sectores de contrapartida					By counterpart sector
<i>Sociedades no financieras . . . . .</i>	<i>971 818</i>	<i>944 827</i>	<i>25 346</i>	<i>1 645</i>	<i>Non-financial corporations</i>
<i>Instituciones financieras . . . . .</i>	<i>26 909</i>	<i>25 293</i>	<i>1 486</i>	<i>130</i>	<i>Financial institutions</i>
<i>  Instituciones financieras monetarias . . . . .</i>	<i>23</i>	<i>-</i>	<i>23</i>	<i>-</i>	<i>Monetary financial institutions</i>
<i>  Instituciones financieras no monetarias . . . . .</i>	<i>26 886</i>	<i>25 293</i>	<i>1 462</i>	<i>130</i>	<i>Non-monetary financial institutions</i>
<i>Administraciones Públicas . . . . .</i>	<i>46 249</i>	<i>45 016</i>	<i>1 233</i>	<i>-</i>	<i>General government</i>
<i>Hogares e instituciones sin fines de lucro . . . . .</i>	<i>907 714</i>	<i>875 993</i>	<i>30 476</i>	<i>1 245</i>	<i>Households and non-profit institutions</i>
<i>Resto del mundo . . . . .</i>	<i>62 177</i>	<i>62 177</i>	<i>-</i>	<i>-</i>	<i>Rest of the world</i>
<b>AF.5 ACCIONES Y PARTICIPACIONES . . . . .</b>	<b>417 533</b>	<b>283 017</b>	<b>80 943</b>	<b>53 573</b>	<b>AF.5 SHARES AND OTHER EQUITY</b>
Por instrumentos					By instrument
Acciones cotizadas . . . . .	133 812	68 722	34 465	30 624	Quoted shares
Acciones no cotizadas . . . . .	229 311	195 796	25 691	7 824	Unquoted shares
Otras participaciones . . . . .	10 498	3 498	7 000	-	Other equity
Participaciones en fondos de inversión . . . . .	43 914	15 001	13 787	15 125	Mutual funds shares
Por sectores de contrapartida					By counterpart sector
<i>Sociedades no financieras . . . . .</i>	<i>179 323</i>	<i>145 825</i>	<i>27 081</i>	<i>6 418</i>	<i>Non-financial corporations</i>
<i>Instituciones financieras . . . . .</i>	<i>106 732</i>	<i>51 106</i>	<i>30 476</i>	<i>25 150</i>	<i>Financial institutions</i>
<i>  Instituciones financieras monetarias . . . . .</i>	<i>41 318</i>	<i>25 994</i>	<i>9 413</i>	<i>5 911</i>	<i>Monetary financial institutions</i>
<i>  Instituciones financieras no monetarias . . . . .</i>	<i>65 413</i>	<i>25 112</i>	<i>21 063</i>	<i>19 238</i>	<i>Non-monetary financial institutions</i>
<i>Resto del mundo . . . . .</i>	<i>131 479</i>	<i>86 087</i>	<i>23 386</i>	<i>22 006</i>	<i>Rest of the world</i>
<b>AF.6 RESERVAS TÉCNICAS DE SEGUROS . . . . .</b>	<b>15 303</b>	<b>-</b>	<b>-</b>	<b>15 303</b>	<b>AF.6 INSURANCE TECHNICAL RESERVES</b>
Por instrumentos					By instrument
Reservas para primas y siniestros . . . . .	15 303	-	-	15 303	Prepayment of premiums & res. for outs. claims
Por sectores de contrapartida					By counterpart sector
<i>Instituciones financieras . . . . .</i>	<i>10 048</i>	<i>-</i>	<i>-</i>	<i>10 048</i>	<i>Financial institutions</i>
<i>  Instituciones financieras monetarias . . . . .</i>	<i>-</i>	<i>-</i>	<i>-</i>	<i>-</i>	<i>Monetary financial institutions</i>
<i>  Instituciones financieras no monetarias . . . . .</i>	<i>10 048</i>	<i>-</i>	<i>-</i>	<i>10 048</i>	<i>Non-monetary financial institutions</i>
<i>Resto del mundo . . . . .</i>	<i>5 255</i>	<i>-</i>	<i>-</i>	<i>5 255</i>	<i>Rest of the world</i>
<b>AF.7 OTRAS CUENTAS PENDIENTES COBRO . . . . .</b>	<b>64 552</b>	<b>33 211</b>	<b>12 338</b>	<b>19 004</b>	<b>AF.7 OTHER ACCOUNTS RECEIVABLE</b>
AF.71 Crédito comercial . . . . .	-	-	-	-	AF.71 Trade credit
AF.79 Otras ctas ptes de cobro excluido el crédito comercial . . . . .	64 552	33 211	12 338	19 004	AF.79 Other accounts receivable excluding trade credits

 September 2008 data  
**5A. Assets (cont.)**

EUR millions

**5. FINANCIAL INSTITUTIONS**
**A) Reconciliation between the FASE financial balance sheet and the balance sheet of euro area returns (MFIs) and the accounting balance sheets (non-MFIs)**

## 5. INSTITUCIONES FINANCIERAS

5B. Pasivo

## B) Conciliación entre el balance financiero de las CFEE y el balance según los estados de la zona del euro (caso de IFM) y los balances oficiales (IFnM)

Datos referidos a Septiembre de 2008

Millones de euros

	Instituciones financieras/ <i>Financial institutions</i>	Instituciones financieras monetarias/ <i>Monetary financial institutions</i>	Instituciones financieras no monetarias excepto E. de seguros y F.P./ <i>Non-monetary financial institutions except insurance corporations and pension funds</i>	Empresas de seguros y fondos de pensiones/ <i>Insurance corporations and pension funds</i>	
	A=B+C+D	B (cuadro 6.B)	C (cuadro 9.B)	D (cuadro 10.B)	
<b>I. TOTAL PASIVO BALANCE UEM/OFICIAL . . . . .</b>	<b>4 511 485</b>	<b>3 350 442</b>	<b>821 082</b>	<b>339 961</b>	<b>I. TOTAL LIABILITIES EMU's/OFFICIAL's BALANCE SHEET</b>
I.1 PASIVOS no incluidos en CFEE . . . . .	10 123	3 437	6 686	-	I.1 LIABILITIES not included in FASE
I.2 AJUSTES (1) . . . . .	-66 878	-58 023	6 741	-15 597	I.2 ADJUSTMENTS (1)
<b>II. PASIVOS FINANCIEROS incluidos . . . . . en CFEE (=I-1.1+I.2)</b>	<b>4 434 484</b>	<b>3 288 982</b>	<b>821 138</b>	<b>324 365</b>	<b>I. OUTSTANDING LIABILITIES included in FASE (=I-1.1+I.2)</b>
<b>AF. 2 EFECTIVO Y DEPÓSITOS . . . . .</b>	<b>2 539 766</b>	<b>2 535 558</b>	<b>2 166</b>	<b>2 042</b>	<b>AF.2 CURRENCY AND DEPOSITS</b>
Por instrumentos					By instrument
Efectivo . . . . .	76 308	76 308	-	-	Currency
Depósitos transferibles . . . . .	497 156	497 156	-	-	Transferable deposits
Otros depósitos . . . . .	1 966 303	1 962 095	2 166	2 042	Other deposits
Por sectores de contrapartida					By counterpart sector
<i>Sociedades no financieras . . . . .</i>	<i>223 035</i>	<i>221 458</i>	<i>1 577</i>	<i>-</i>	<i>Non-financial corporations</i>
<i>Instituciones financieras . . . . .</i>	<i>960 621</i>	<i>958 813</i>	<i>589</i>	<i>1 218</i>	<i>Financial institutions</i>
<i>Instituciones financieras monetarias . . . . .</i>	<i>336 408</i>	<i>335 819</i>	<i>589</i>	<i>-</i>	<i>Monetary financial institutions</i>
<i>Instituciones financieras no monetarias . . . . .</i>	<i>624 212</i>	<i>622 994</i>	<i>-</i>	<i>1 218</i>	<i>Non-monetary financial institutions</i>
<i>Administraciones Públicas . . . . .</i>	<i>97 258</i>	<i>97 258</i>	<i>-</i>	<i>-</i>	<i>General government</i>
<i>Hogares e instituciones sin fines de lucro . . . . .</i>	<i>720 908</i>	<i>720 908</i>	<i>-</i>	<i>-</i>	<i>Households and non-profit institutions</i>
<i>Resto del mundo . . . . .</i>	<i>537 946</i>	<i>537 122</i>	<i>-</i>	<i>824</i>	<i>Rest of the world</i>
<b>AF.3 VALORES DISTINTOS DE ACCIONES . . . . .</b>	<b>1 015 361</b>	<b>461 140</b>	<b>553 880</b>	<b>341</b>	<b>AF.3 SECURITIES OTHER THAN SHARES</b>
Por instrumentos					By instrument
Valores a corto plazo . . . . .	103 583	86 143	17 440	-	Short-term securities
Valores a largo plazo . . . . .	885 463	348 682	536 439	341	Long-term securities
Derivados . . . . .	26 315	26 315	-	-	Financial derivatives
Por sectores de contrapartida					By counterpart sector
<i>Sociedades no financieras . . . . .</i>	<i>12 647</i>	<i>15 299</i>	<i>-2 993</i>	<i>341</i>	<i>Non-financial corporations</i>
<i>Instituciones financieras . . . . .</i>	<i>343 387</i>	<i>125 880</i>	<i>217 507</i>	<i>-</i>	<i>Financial institutions</i>
<i>Instituciones financieras monetarias . . . . .</i>	<i>259 555</i>	<i>60 408</i>	<i>199 147</i>	<i>-</i>	<i>Monetary financial institutions</i>
<i>Instituciones financieras no monetarias . . . . .</i>	<i>83 832</i>	<i>65 472</i>	<i>18 360</i>	<i>-</i>	<i>Non-monetary financial institutions</i>
<i>Administraciones públicas . . . . .</i>	<i>763</i>	<i>763</i>	<i>-</i>	<i>-</i>	<i>General government</i>
<i>Hogares e instituciones sin fines de lucro . . . . .</i>	<i>25 389</i>	<i>20 428</i>	<i>4 961</i>	<i>-</i>	<i>Households and non-profit institutions</i>
<i>Resto del mundo . . . . .</i>	<i>633 175</i>	<i>298 771</i>	<i>334 404</i>	<i>-</i>	<i>Rest of the world</i>

September 2008 data

EUR millions

5B. Liabilities

5. FINANCIAL INSTITUTIONS

B) Reconciliation between the FASE financial balance sheet and the balance sheet of euro area returns (MFIs) and the accounting balance sheets (non-MFIs)

Véanse notas al final del capítulo./ See notes at the end of the chapter.



**5. INSTITUCIONES FINANCIERAS**
**5B. Pasivo (continuación)**
**B) Conciliación entre el balance financiero de las CFEE y el balance según los estados de la zona del euro (caso de IFM) y los balances oficiales (IFnM)**

Datos referidos a Septiembre de 2008

Millones de euros

	Instituciones financieras/ <i>Financial institutions</i>	Instituciones financieras monetarias/ <i>Monetary financial institutions</i>	Instituciones financieras no monetarias excepto E. de seguros y F.P./ <i>Non-monetary financial institutions except insurance corporations and pension funds</i>	Empresas de seguros y fondos de pensiones/ <i>Insurance corporations and pension funds</i>	
	A=B+C+D	B (cuadro 6.B)	C (cuadro 9.B)	D (cuadro 10.B)	
<b>II. PASIVOS incluidos en CFEE</b> (continuación)					<b>II. OUTSTANDING LIABILITIES included in FASE</b> (cont.)
<b>AF.4 PRÉSTAMOS . . . . .</b>	<b>31 557</b>	<b>1 766</b>	<b>22 009</b>	<b>7 782</b>	<b>AF.4 LOANS</b>
Por instrumentos					By instrument
Préstamos a corto plazo . . . . .	14 336	-	7 693	6 643	Short-term loans
Préstamos a largo plazo . . . . .	17 220	1 766	14 315	1 139	Long-term loans
Por sectores de contrapartida					By counterpart sector
<i>Sociedades no financieras . . . . .</i>	<i>1 823</i>	<i>1 743</i>	<i>80</i>	<i>-</i>	<i>Non-financial corporations</i>
<i>Instituciones financieras . . . . .</i>	<i>26 909</i>	<i>23</i>	<i>19 104</i>	<i>7 782</i>	<i>Financial institutions</i>
<i>Instituciones financieras monetarias . . . . .</i>	<i>25 293</i>	<i>-</i>	<i>17 815</i>	<i>7 478</i>	<i>Monetary financial institutions</i>
<i>Instituciones financieras no monetarias . . . . .</i>	<i>1 616</i>	<i>23</i>	<i>1 290</i>	<i>303</i>	<i>Non-monetary financial institutions</i>
<i>Administraciones Públicas . . . . .</i>	<i>0</i>	<i>0</i>	<i>-</i>	<i>-</i>	<i>General government</i>
<i>Hogares e instituciones sin fines de lucro . . . . .</i>	<i>-</i>	<i>-</i>	<i>-</i>	<i>-</i>	<i>Households and non-profit institutions</i>
<i>Resto del mundo . . . . .</i>	<i>2 824</i>	<i>-</i>	<i>2 824</i>	<i>-</i>	<i>Rest of the world</i>
<b>AF. 5 ACCIONES Y PARTICIPACIONES . . . . .</b>	<b>495 612</b>	<b>239 128</b>	<b>236 033</b>	<b>20 451</b>	<b>AF.5 SHARES AND OTHER EQUITY</b>
Por instrumentos					By instrument
Acciones cotizadas . . . . .	156 379	144 875	11 504	-	Quoted shares
Acciones no cotizadas . . . . .	71 267	38 770	12 045	20 451	Unquoted shares
Otras participaciones . . . . .	24 555	24 555	-	-	Other equity
Participaciones en fondos de inversión . . . . .	243 411	30 927	212 484	-	Mutual funds shares
Por sectores de contrapartida					By counterpart sector
<i>Sociedades no financieras . . . . .</i>	<i>60 536</i>	<i>24 549</i>	<i>33 639</i>	<i>2 348</i>	<i>Non-financial corporations</i>
<i>Instituciones financieras . . . . .</i>	<i>106 732</i>	<i>41 318</i>	<i>52 535</i>	<i>12 878</i>	<i>Financial institutions</i>
<i>Instituciones financieras monetarias . . . . .</i>	<i>51 106</i>	<i>25 994</i>	<i>22 249</i>	<i>2 863</i>	<i>Monetary financial institutions</i>
<i>Instituciones financieras no monetarias . . . . .</i>	<i>55 626</i>	<i>15 324</i>	<i>30 286</i>	<i>10 015</i>	<i>Non-monetary financial institutions</i>
<i>Administraciones Públicas . . . . .</i>	<i>21 541</i>	<i>15 660</i>	<i>5 881</i>	<i>-</i>	<i>General government</i>
<i>Hogares e instituciones sin fines de lucro . . . . .</i>	<i>213 949</i>	<i>75 325</i>	<i>138 036</i>	<i>588</i>	<i>Households and non-profit institutions</i>
<i>Resto del mundo . . . . .</i>	<i>92 854</i>	<i>82 276</i>	<i>5 942</i>	<i>4 636</i>	<i>Rest of the world</i>
<b>AF.6 RESERVAS TÉCNICAS DE SEGUROS . . . . .</b>	<b>293 511</b>	<b>7 989</b>	<b>-</b>	<b>285 522</b>	<b>AF.6 INSURANCE TECHNICAL RESERVES</b>
Por instrumentos					By instrument
Reservas de seguro de vida . . . . .	120 812	-	-	120 812	Life insurance reserves
Reservas para fondos de pensiones . . . . .	107 110	7 989	-	99 121	Pension fund reserves held by
Reservas para primas y siniestros . . . . .	65 589	-	-	65 589	Prepay. of premiums & res. for outs. claims
Por sectores de contrapartida					By counterpart sector
<i>Sociedades no financieras . . . . .</i>	<i>26 065</i>	<i>-</i>	<i>-</i>	<i>26 065</i>	<i>Non-financial corporations</i>
<i>Instituciones financieras . . . . .</i>	<i>10 048</i>	<i>-</i>	<i>-</i>	<i>10 048</i>	<i>Financial institutions</i>
<i>Instituciones financieras monetarias . . . . .</i>	<i>-</i>	<i>-</i>	<i>-</i>	<i>-</i>	<i>Monetary financial institutions</i>
<i>Instituciones financieras no monetarias . . . . .</i>	<i>10 048</i>	<i>-</i>	<i>-</i>	<i>10 048</i>	<i>Non-monetary financial institutions</i>
<i>Hogares e instituciones sin fines de lucro . . . . .</i>	<i>257 398</i>	<i>7 989</i>	<i>-</i>	<i>249 409</i>	<i>Households and non-profit institutions</i>
<i>Resto del mundo . . . . .</i>	<i>-</i>	<i>-</i>	<i>-</i>	<i>-</i>	<i>Rest of the world</i>
<b>AF.7 OTRAS CUENTAS PENDIENTES COBRO . . . . .</b>	<b>58 678</b>	<b>43 400</b>	<b>7 050</b>	<b>8 227</b>	<b>AF.7 OTHER ACCOUNTS PAYABLE</b>
AF.71 Crédito comercial . . . . .	-	-	-	-	AF.71 Trade credit
AF.79 Otros ctas ptes de cobro excluido el crédito comercial . . . . .	58 678	43 400	7 050	8 227	AF.79 Others accounts payable, excluding trade credit
<b>Pro memoria:</b>					<b>Memorandum item:</b>
<b>Activos financieros netos . . . . .</b> (Activos financieros menos pasivos de las CFEE)	<b>133 488</b>	<b>83 848</b>	<b>19 138</b>	<b>30 502</b>	<b>Net financial assets</b> (FASE financial assets minus liabilities)

September 2008 data

EUR millions

**5B. Liabilities (cont.)**
**5. FINANCIAL INSTITUTIONS**  
**B) Reconciliation between the FASE financial balance sheet and the balance sheet of euro area returns (MFIs) and the accounting balance sheets (non-MFIs)**

5. INSTITUCIONES FINANCIERAS  
B) Balance agregado

5.1 (1ª parte) Activos financieros = Pasivos más activos financieros netos  
Valores absolutos

m.m. de euros

	Institu- ciones finan- cieras	Instituciones financieras monetarias								Institu- ciones finan- cieras no mo- netarias	
		Total	Banco de España	Otras instituciones financieras monetarias							Fondos mercado monetario (FIAMM)
				Total	Entidades de crédito			Fondos mercado monetario (FIAMM)			
					Total	Bancos cajas y cooperati- vas	Estable- cimientos finan- cieras de crédito		ICO		
1=2+10	2=3+4	3	4=5+9	5=6+7+8	6	7	8	9	10		
<b>03</b>	2 182,8	1 657,9	105,7	1 552,2	1 494,0	1 426,8	36,5	27,0	58,2	524,9	
<b>04</b>	2 527,1	1 880,5	109,5	1 770,9	1 712,8	1 634,9	42,3	25,9	58,2	646,6	
<b>05</b>	3 129,2	2 309,9	123,9	2 186,0	2 131,0	2 042,4	51,9	27,4	55,0	819,2	
<b>06</b>	3 686,6	2 646,6	136,9	2 509,7	2 509,6	2 404,9	60,7	33,3	0,1	1 040,0	
<b>07</b>	4 348,6	3 151,2	174,0	2 977,2	2 977,2	2 862,8	65,3	40,0	-	1 197,5	
<b>04 IV</b>	2 527,1	1 880,5	109,5	1 770,9	1 712,8	1 634,9	42,3	25,9	58,2	646,6	
<b>05 I</b>	2 652,6	1 968,0	118,9	1 849,1	1 794,9	1 715,3	42,8	26,2	54,2	684,6	
<b>05 II</b>	2 866,1	2 124,5	122,8	2 001,7	1 946,9	1 862,6	47,1	27,4	54,8	741,6	
<b>05 III</b>	2 935,6	2 162,9	117,5	2 045,4	1 990,2	1 905,9	48,2	26,8	55,2	772,7	
<b>05 IV</b>	3 129,2	2 309,9	123,9	2 186,0	2 131,0	2 042,4	51,9	27,4	55,0	819,2	
<b>06 I</b>	3 253,9	2 365,9	126,2	2 239,8	2 205,3	2 112,5	52,1	30,5	34,5	888,0	
<b>06 II</b>	3 372,2	2 451,0	132,3	2 318,8	2 283,6	2 185,7	55,0	32,3	35,2	921,2	
<b>06 III</b>	3 507,4	2 543,0	125,5	2 417,5	2 390,8	2 289,1	57,4	33,8	26,7	964,3	
<b>06 IV</b>	3 686,6	2 646,6	136,9	2 509,7	2 509,6	2 404,9	60,7	33,3	0,1	1 040,0	
<b>07 I</b>	3 842,0	2 736,2	135,7	2 600,5	2 600,5	2 492,8	60,8	35,6	-	1 105,8	
<b>07 II</b>	4 032,2	2 878,9	150,3	2 728,5	2 728,5	2 620,3	56,6	41,6	-	1 153,4	
<b>07 III</b>	4 124,9	2 963,7	142,3	2 821,5	2 821,5	2 709,5	58,6	43,6	-	1 161,2	
<b>07 IV</b>	4 348,6	3 151,2	174,0	2 977,2	2 977,2	2 862,8	65,3	40,0	-	1 197,5	
<b>08 I</b>	4 321,2	3 172,8	138,4	3 034,3	2 995,9	2 883,7	64,7	43,1	38,4	1 148,5	
<b>08 II</b>	4 474,3	3 297,8	150,2	3 147,6	3 112,8	2 997,6	67,3	45,2	34,8	1 176,4	
<b>08 III</b>	4 527,2	3 361,0	174,6	3 186,4	3 155,4	3 035,9	67,4	49,0	31,1	1 166,2	

5. INSTITUCIONES FINANCIERAS  
B) Balance agregado

5.1 (2ª parte) Activos financieros = Pasivos más activos financieros netos  
Valores absolutos

m.m. de euros

	Institu- ciones finan- cieras no mo- netarias	Instituciones financieras no monetarias excepto seguros y fondos de pensiones											Empresas de segu- ros y Fondos de pen- siones	
		Total	Otras instituciones financieras							Auxiliares financieros				
			Total	Instituc de inver- sion colectiva excepto FIAMM	Socie- dades de valores	Fondos de títu- lización	Fondos de inver- sion in mobi- liaria	Emiso- res de parti- cion. prefe- rentes	Resto	Total	Fondos de garan- ta de depósi- tos	Agen- cias de valores		Resto
=15+27 14=13=	15=16+23	16=17a22	17	18	19	20	21	22	23=24a26	24	25	26	27	
<b>03</b>	524,9	284,8	274,3	174,6	10,3	85,8	0,8	1,6	1,2	10,5	4,8	0,5	5,2	240,1
<b>04</b>	646,6	376,7	365,2	202,5	9,7	131,3	1,6	18,4	1,7	11,5	5,5	0,6	5,4	269,9
<b>05</b>	819,2	515,1	503,2	237,1	12,2	183,9	2,5	65,7	1,8	11,9	5,6	0,8	5,6	304,2
<b>06</b>	1 040,0	715,8	701,6	302,6	16,2	254,4	2,8	123,5	2,0	14,3	6,1	0,9	7,3	324,1
<b>07</b>	1 197,5	871,8	849,8	289,8	21,8	368,9	1,7	166,6	6,5	16,4	7,1	1,2	8,1	331,2
<b>04 IV</b>	646,6	376,7	365,2	202,5	9,7	131,3	1,6	18,4	1,7	11,5	5,5	0,6	5,4	269,9
<b>05 I</b>	684,6	406,9	395,6	213,4	12,4	139,3	2,1	26,8	1,7	11,3	5,3	0,6	5,3	277,7
<b>05 II</b>	741,6	460,1	448,7	222,7	15,0	160,1	2,2	46,9	1,8	11,4	5,3	0,7	5,4	281,5
<b>05 III</b>	772,7	480,1	468,6	233,3	13,0	160,0	2,5	58,0	1,8	11,6	5,4	0,8	5,4	292,5
<b>05 IV</b>	819,2	515,1	503,2	237,1	12,2	183,9	2,5	65,7	1,8	11,9	5,6	0,8	5,6	304,2
<b>06 I</b>	888,0	580,0	567,5	267,3	12,9	192,7	2,6	90,0	1,9	12,5	5,8	1,0	5,7	308,0
<b>06 II</b>	921,2	610,5	598,1	263,8	12,0	211,2	2,4	106,7	1,9	12,5	5,8	0,9	5,7	310,7
<b>06 III</b>	964,3	643,9	631,2	274,7	16,1	218,5	2,6	117,4	1,9	12,7	6,0	1,0	5,8	320,4
<b>06 IV</b>	1 040,0	715,8	701,6	302,6	16,2	254,4	2,8	123,5	2,0	14,3	6,1	0,9	7,3	324,1
<b>07 I</b>	1 105,8	773,0	758,1	305,4	14,8	285,3	2,8	143,8	5,6	15,3	6,5	1,1	7,7	332,4
<b>07 II</b>	1 153,4	819,1	802,0	312,3	18,0	314,6	2,5	149,7	5,6	16,2	6,6	1,2	8,5	335,1
<b>07 III</b>	1 161,2	824,8	804,3	305,5	19,5	323,4	2,3	151,1	6,4	16,7	6,8	1,2	8,7	340,2
<b>07 IV</b>	1 197,5	871,8	849,8	289,8	21,8	368,9	1,7	166,6	6,5	16,4	7,1	1,2	8,1	331,2
<b>08 I</b>	1 148,5	819,0	802,0	232,7	20,2	384,1	1,3	158,8	6,5	16,8	7,2	0,3	8,1	329,7
<b>08 II</b>	1 176,4	846,9	825,4	214,3	20,5	414,1	1,1	173,4	6,5	18,1	7,2	0,3	9,5	333,0
<b>08 III</b>	1 166,2	839,8	814,7	195,9	16,8	420,3	0,9	181,8	6,6	18,5	7,5	0,3	9,6	333,1

5. INSTITUCIONES FINANCIERAS  
B) Balance agregado

5.1 (3ª parte) Activos financieros = Pasivos más activos financieros netos  
Valores absolutos

*m.m. de euros*

	Empresas de seguros y Fondos de pensiones +33+34 28=27+29+30	Entidades de seguros privados 29	Mutualidades de previsión social			Consortio de Compensación de Seguros 33	Fondos de pensiones externos (Ley 8/87) 34
			Total	Ámbito nacional	Ámbito CCAA		
			30=31+32	31	32		
<b>03</b>	240,1	157,9	18,9	6,7	12,2	4,6	58,7
<b>04</b>	269,9	176,9	21,3	7,3	14,0	5,4	67,8
<b>05</b>	304,2	196,4	24,5	8,5	16,0	6,1	80,9
<b>06</b>	324,1	208,9	26,9	9,3	17,6	6,7	88,5
<b>07</b>	331,2	210,1	28,3	9,7	18,6	7,2	91,5
<b>04 IV</b>	269,9	176,9	21,3	7,3	14,0	5,4	67,8
<b>05 I</b>	277,7	...	...	...	...	...	...
<b>05 II</b>	281,5	...	...	...	...	...	...
<b>05 III</b>	292,5	...	...	...	...	...	...
<b>05 IV</b>	304,2	196,4	24,5	8,5	16,0	6,1	80,9
<b>06 I</b>	308,0	...	...	...	...	...	...
<b>06 II</b>	310,7	...	...	...	...	...	...
<b>06 III</b>	320,4	...	...	...	...	...	...
<b>06 IV</b>	324,1	208,9	26,9	9,3	17,6	6,7	88,5
<b>07 I</b>	332,4	...	...	...	...	...	...
<b>07 II</b>	335,1	...	...	...	...	...	...
<b>07 III</b>	340,2	...	...	...	...	...	...
<b>07 IV</b>	331,2	210,1	28,3	9,7	18,6	7,2	91,5
<b>08 I</b>	329,7	...	...	...	...	...	...
<b>08 II</b>	333,0	...	...	...	...	...	...
<b>08 III</b>	333,1	...	...	...	...	...	...

5. INSTITUCIONES FINANCIERAS  
B) Balance agregado

5.2 (1ª parte) Activos financieros = Pasivos más activos financieros netos  
Estructuras

*Porcentaje*

	Instituciones financieras 1=2+10	Instituciones financieras monetarias								Instituciones financieras no monetarias 10	
		Total 2=3+4	Banco de España 3	Otras instituciones financieras monetarias							Fondos mercado monetario (FIAMM) 9
				Total 4=5+9	Entidades de crédito			Fondos mercado monetario (FIAMM) 9			
					Total 5=6+7+8	Bancos cajas y cooperativas 6	Establecimientos financieros de crédito 7		ICO 8		
<b>03</b>	100,00	75,95	4,84	71,11	68,45	65,37	1,67	1,24	2,67	24,05	
<b>04</b>	100,00	74,37	4,33	70,04	67,74	64,66	1,67	1,02	2,30	25,63	
<b>05</b>	100,00	73,73	3,96	69,77	68,02	65,19	1,66	0,88	1,75	26,27	
<b>06</b>	100,00	71,66	3,71	67,95	67,95	65,11	1,64	0,90	0,00	28,34	
<b>07</b>	100,00	72,31	3,99	68,33	68,33	65,57	1,50	0,92	-	27,69	
<b>04 IV</b>	100,00	74,37	4,33	70,04	67,74	64,66	1,67	1,02	2,30	25,63	
<b>05 I</b>	100,00	74,13	4,48	69,65	67,61	64,62	1,61	0,99	2,04	25,87	
<b>05 II</b>	100,00	74,06	4,28	69,78	67,87	64,92	1,64	0,95	1,91	25,94	
<b>05 III</b>	100,00	73,59	4,00	69,59	67,71	64,84	1,64	0,91	1,88	26,41	
<b>05 IV</b>	100,00	73,73	3,96	69,77	68,02	65,19	1,66	0,88	1,75	26,27	
<b>06 I</b>	100,00	72,62	3,87	68,74	67,69	64,84	1,60	0,94	1,06	27,38	
<b>06 II</b>	100,00	72,57	3,92	68,65	67,61	64,71	1,63	0,96	1,04	27,43	
<b>06 III</b>	100,00	72,38	3,57	68,81	68,05	65,15	1,63	0,96	0,76	27,62	
<b>06 IV</b>	100,00	71,66	3,71	67,95	67,95	65,11	1,64	0,90	0,00	28,34	
<b>07 I</b>	100,00	71,13	3,53	67,60	67,60	64,78	1,58	0,92	-	28,87	
<b>07 II</b>	100,00	71,29	3,72	67,57	67,57	64,82	1,40	1,03	-	28,71	
<b>07 III</b>	100,00	71,68	3,44	68,24	68,24	65,45	1,41	1,05	-	28,32	
<b>07 IV</b>	100,00	72,31	3,99	68,33	68,33	65,57	1,50	0,92	-	27,69	
<b>08 I</b>	100,00	73,26	3,19	70,07	69,19	66,43	1,49	0,99	0,88	26,74	
<b>08 II</b>	100,00	73,52	3,34	70,18	69,41	66,63	1,49	1,00	0,77	26,48	
<b>08 III</b>	100,00	74,05	3,83	70,21	69,53	66,68	1,48	1,08	0,68	25,95	

5. INSTITUCIONES FINANCIERAS  
B) Balance agregado

5.2 (2ª parte) Activos financieros = Pasivos más activos financieros netos  
Estructuras

Porcentaje

	Institu- ciones financie- ras no moneta- rias  =15+27 14=13=	Instituciones financieras no monetarias excepto seguros y fondos de pensiones												Empresas de seguri- dad y Fondos de pen- siones  27
		Total	Otras instituciones financieras							Auxiliares financieros				
			Total	Instituc de inver sion co- lectiva excepto FIAMM	Socie- dades de valores	Fondos de tituli- zación	Fondos de inver- sion en mobili- aria	Emiso- res de parti- cipacion. preferen- tes	Resto	Total	Fondos de garan- tia de depósi- tos	Agen- cias de valores	Resto	
<b>03</b>	24,05	13,05	12,57	8,00	0,47	3,93	0,04	0,07	0,06	0,48	0,22	0,02	0,24	11,00
<b>04</b>	25,63	14,90	14,44	8,01	0,38	5,19	0,06	0,73	0,07	0,46	0,22	0,03	0,21	10,73
<b>05</b>	26,27	16,44	16,06	7,57	0,39	5,87	0,08	2,10	0,06	0,38	0,18	0,03	0,18	9,83
<b>06</b>	28,34	19,38	18,99	8,19	0,44	6,89	0,08	3,35	0,05	0,39	0,16	0,03	0,20	8,96
<b>07</b>	27,69	19,97	19,59	6,64	0,50	8,45	0,04	3,82	0,15	0,38	0,16	0,03	0,19	7,72
<b>04 IV</b>	25,63	14,90	14,44	8,01	0,38	5,19	0,06	0,73	0,07	0,46	0,22	0,03	0,21	10,73
<b>05 I</b>	25,87	15,33	14,90	8,04	0,47	5,25	0,08	1,01	0,06	0,42	0,20	0,02	0,20	10,54
<b>05 II</b>	25,94	16,04	15,64	7,76	0,52	5,58	0,08	1,64	0,06	0,40	0,19	0,02	0,19	9,91
<b>05 III</b>	26,41	16,34	15,94	7,94	0,44	5,44	0,08	1,97	0,06	0,39	0,18	0,03	0,18	10,08
<b>05 IV</b>	26,27	16,44	16,06	7,57	0,39	5,87	0,08	2,10	0,06	0,38	0,18	0,03	0,18	9,83
<b>06 I</b>	27,38	17,80	17,42	8,21	0,40	5,92	0,08	2,76	0,06	0,38	0,18	0,03	0,18	9,58
<b>06 II</b>	27,43	18,08	17,71	7,81	0,36	6,25	0,07	3,16	0,06	0,37	0,17	0,03	0,17	9,36
<b>06 III</b>	27,62	18,33	17,97	7,82	0,46	6,22	0,07	3,34	0,05	0,36	0,17	0,03	0,16	9,29
<b>06 IV</b>	28,34	19,38	18,99	8,19	0,44	6,89	0,08	3,35	0,05	0,39	0,16	0,03	0,20	8,96
<b>07 I</b>	28,87	20,09	19,69	7,94	0,38	7,41	0,07	3,74	0,14	0,40	0,17	0,03	0,20	8,79
<b>07 II</b>	28,71	20,26	19,86	7,72	0,45	7,78	0,06	3,70	0,14	0,40	0,16	0,03	0,21	8,45
<b>07 III</b>	28,32	19,92	19,52	7,38	0,47	7,81	0,05	3,65	0,15	0,40	0,16	0,03	0,21	8,40
<b>07 IV</b>	27,69	19,97	19,59	6,64	0,50	8,45	0,04	3,82	0,15	0,38	0,16	0,03	0,19	7,72
<b>08 I</b>	26,74	18,86	18,51	5,36	0,46	8,85	0,03	3,66	0,15	0,36	0,17	0,01	0,19	7,87
<b>08 II</b>	26,48	18,82	18,45	4,76	0,46	9,20	0,03	3,85	0,15	0,38	0,16	0,01	0,21	7,66
<b>08 III</b>	25,95	18,45	18,06	4,30	0,37	9,23	0,02	3,99	0,14	0,38	0,17	0,01	0,21	7,51

5. INSTITUCIONES FINANCIERAS  
B) Balance agregado

5.2 (3ª parte) Activos financieros = Pasivos más activos financieros netos  
Estructuras

Porcentaje

	Seguros y fondos de pensiones  +30+33+34 28=27=29+	Entidades de seguros privados  29	Mutualidades de previsión social			Consortio de Compensa- ción de Seguros  33	Fondos de pensiones externos (Ley 8/87)  34
			Total	Ámbito nacional	Ámbito CCAA		
<b>03</b>	11,00	7,23	0,86	0,31	0,56	0,21	2,69
<b>04</b>	10,73	7,00	0,84	0,29	0,55	0,21	2,68
<b>05</b>	9,83	6,27	0,78	0,27	0,51	0,20	2,58
<b>06</b>	8,96	5,66	0,73	0,25	0,48	0,18	2,40
<b>07</b>	7,72	4,81	0,65	0,22	0,43	0,17	2,10
<b>04 IV</b>	10,73	7,00	0,84	0,29	0,55	0,21	2,68
<b>05 I</b>	10,54	...	...	...	...	...	...
<b>05 II</b>	9,91	...	...	...	...	...	...
<b>05 III</b>	10,08	...	...	...	...	...	...
<b>05 IV</b>	9,83	6,27	0,78	0,27	0,51	0,20	2,58
<b>06 I</b>	9,58	...	...	...	...	...	...
<b>06 II</b>	9,36	...	...	...	...	...	...
<b>06 III</b>	9,29	...	...	...	...	...	...
<b>06 IV</b>	8,96	5,66	0,73	0,25	0,48	0,18	2,40
<b>07 I</b>	8,79	...	...	...	...	...	...
<b>07 II</b>	8,45	...	...	...	...	...	...
<b>07 III</b>	8,40	...	...	...	...	...	...
<b>07 IV</b>	7,72	4,81	0,65	0,22	0,43	0,17	2,10
<b>08 I</b>	7,87	...	...	...	...	...	...
<b>08 II</b>	7,66	...	...	...	...	...	...
<b>08 III</b>	7,51	...	...	...	...	...	...

## CAPÍTULO 6 INSTITUCIONES FINANCIERAS MONETARIAS

## 6. INSTITUCIONES FINANCIERAS MONETARIAS

## 6A. Activo

## A) Conciliación entre el balance financiero de las CFEE y el balance de los estados UEM

Datos referidos a Junio de 2013

Millones de euros

	Instituciones financieras monetarias/ <i>Monetary financial institutions</i> A=B+C	Banco de España/ <i>National Central Bank</i> B (Cuadro 7.A)	Otras instituciones financieras monetarias/ <i>Other monetary financial institutions</i> C (Cuadro 8.A)	
<b>I. TOTAL ACTIVO BALANCE UEM . . . . .</b>	<b>3 842 920</b>	<b>442 358</b>	<b>3 400 563</b>	<b>I. TOTAL ASSETS EMU's BALANCE SHEET</b>
<b>I.1 ACTIVOS no incluidos en CFEE . . . . .</b>	<b>54 100</b>	<b>3 937</b>	<b>50 163</b>	<b>I.1 ASSETS not included in FASE</b>
Activo fijo . . . . .	50 426	263	50 163	Fixed assets
Moneda en circulación (a) . . . . .	3 674	3 674	-	Coins in circulation (a)
<b>I.2 AJUSTES (b) . . . . .</b>	<b>-92 914</b>	<b>-37 840</b>	<b>-55 074</b>	<b>I.2 ADJUSTMENTS (b)</b>
<b>II. ACTIVOS FINANCIEROS incluidos en CFEE (=I-I.1+I.2)</b>	<b>3 695 906</b>	<b>400 581</b>	<b>3 295 325</b>	<b>I. OUTSTANDING FINANCIAL ASSETS included in FASE (=I-I.1+I.2)</b>
<b>AF. 1 ORO MONETARIO Y D.E.G. . . . .</b>	<b>11 420</b>	<b>11 420</b>	<b>-</b>	<b>AF.1 MONETARY GOLD AND SDRs</b>
Por instrumentos				By instrument
Oro monetario . . . . .	8 329	8 329	-	Monetary gold
Derechos Especiales de Giro . . . . .	3 091	3 091	-	Special Drawings Rights
Por sectores de contrapartida (c)				By counterpart sector (c)
<b>AF. 2 EFECTIVO Y DEPÓSITOS . . . . .</b>	<b>642 952</b>	<b>267 015</b>	<b>375 937</b>	<b>AF.2 CURRENCY AND DEPOSITS</b>
Por instrumentos				By instrument
Efectivo . . . . .	6 407	0	6 406	Currency
Otros depósitos . . . . .	636 546	267 015	369 531	Other deposits
Por sectores de contrapartida				By counterpart sector
<i>Instituciones financieras</i> . . . . .	482 859	259 298	223 560	<i>Financial institutions</i>
<i>Instituciones financieras monetarias</i> . . . . .	482 859	259 298	223 560	<i>Monetary financial institutions</i>
<i>Instituciones financieras no monetarias</i> . . . . .	...	-	...	<i>Non-monetary financial institutions</i>
<i>Resto del mundo</i> . . . . .	160 094	7 717	152 377	<i>Rest of the world</i>
<b>AF.3 VALORES DISTINTOS DE ACCIONES . . . . .</b>	<b>1 003 541</b>	<b>114 220</b>	<b>889 321</b>	<b>AF.3 SECURITIES OTHER THAN SHARES</b>
Por instrumentos				By instrument
Valores a corto plazo . . . . .	59 746	4	59 742	Short-term securities
Valores a largo plazo . . . . .	904 110	114 189	789 921	Long-term securities
Derivados . . . . .	39 685	26	39 658	Financial derivatives
Por sectores de contrapartida				By counterpart sector
<i>Sociedades no financieras</i> . . . . .	19 403	-	19 403	<i>Non-financial corporations</i>
<i>Instituciones financieras</i> . . . . .	483 627	24 872	458 755	<i>Financial institutions</i>
<i>Instituciones financieras monetarias</i> . . . . .	246 925	18 104	228 820	<i>Monetary financial institutions</i>
<i>Instituciones financieras no monetarias</i> . . . . .	236 702	6 767	229 935	<i>Non-monetary financial institutions</i>
<i>Administraciones Públicas</i> . . . . .	333 246	30 665	302 581	<i>General government</i>
<i>Resto del mundo</i> . . . . .	167 265	58 683	108 583	<i>Rest of the world</i>

June 2013 data

EUR millions

## 6A. Assets

## 6. MONETARY FINANCIAL INSTITUTIONS

## A) Reconciliation between FASE's financial balance sheet and EMU's balance sheet

Véanse notas al final del capítulo./ See notes at the end of the chapter.

## 6. INSTITUCIONES FINANCIERAS MONETARIAS

## 6A. Activo (continuación)

## A) Conciliación entre el balance financiero de las CFEE y el balance de los estados UEM

Datos referidos a Junio de 2013

Millones de euros

	Instituciones financieras monetarias/ <i>Monetary financial institutions</i> A=B+C	Banco de España/ <i>National Central Bank</i> B (Cuadro 7.A)	Otras instituciones financieras monetarias/ <i>Other monetary financial institutions</i> C (Cuadro 8.A)	
<b>I. ACTIVOS FINANCIEROS incluidos en CFEE</b> (continuación)				<b>I. OUTSTANDING FINANCIAL ASSETS included in FASE</b> (cont.)
<b>AF.4 PRÉSTAMOS . . . . .</b>	<b>1 699 820</b>	<b>2 125</b>	<b>1 697 695</b>	<b>AF.4 LOANS</b>
Por instrumentos				By instrument
Préstamos a corto plazo . . . . .	219 983	-	219 983	Short-term loans
Préstamos a largo plazo . . . . .	1 479 837	2 125	1 477 712	Long-term loans
Por sectores de contrapartida				By counterpart sector
<i>Sociedades no financieras . . . . .</i>	<i>646 581</i>	<i>-</i>	<i>646 581</i>	<i>Non-financial corporations</i>
<i>Instituciones financieras . . . . .</i>	<i>75 933</i>	<i>-</i>	<i>75 933</i>	<i>Financial institutions</i>
<i>Instituciones financieras monetarias . . . . .</i>	<i>-</i>	<i>-</i>	<i>-</i>	<i>Monetary financial institutions</i>
<i>Instituciones financieras no monetarias . . . . .</i>	<i>75 933</i>	<i>-</i>	<i>75 933</i>	<i>Non-monetary financial institutions</i>
<i>Administraciones Públicas . . . . .</i>	<i>105 623</i>	<i>1 943</i>	<i>103 680</i>	<i>General government</i>
<i>Hogares e instituciones sin fines de lucro . . . . .</i>	<i>804 066</i>	<i>182</i>	<i>803 885</i>	<i>Households and non-profit institutions</i>
<i>Resto del mundo . . . . .</i>	<i>67 616</i>	<i>-</i>	<i>67 616</i>	<i>Rest of the world</i>
<b>AF.5 ACCIONES Y PARTICIPACIONES . . . . .</b>	<b>288 609</b>	<b>1 104</b>	<b>287 505</b>	<b>AF.5 SHARES AND OTHER EQUITY</b>
Por instrumentos				By instrument
Acciones cotizadas . . . . .	38 774	-	38 774	Quoted shares
Acciones no cotizadas . . . . .	240 361	-	240 361	Unquoted shares
Otras participaciones . . . . .	8 452	1 104	7 349	Other equity
Participaciones en fondos de inversión . . . . .	1 023	-	1 023	Mutual funds shares
Por sectores de contrapartida				By counterpart sector
<i>Sociedades no financieras . . . . .</i>	<i>135 916</i>	<i>-</i>	<i>135 916</i>	<i>Non-financial corporations</i>
<i>Instituciones financieras . . . . .</i>	<i>48 097</i>	<i>-</i>	<i>48 097</i>	<i>Financial institutions</i>
<i>Instituciones financieras monetarias . . . . .</i>	<i>36 411</i>	<i>-</i>	<i>36 411</i>	<i>Monetary financial institutions</i>
<i>Instituciones financieras no monetarias . . . . .</i>	<i>11 686</i>	<i>-</i>	<i>11 686</i>	<i>Non-monetary financial institutions</i>
<i>Resto del mundo . . . . .</i>	<i>104 596</i>	<i>1 104</i>	<i>103 493</i>	<i>Rest of the world</i>
<b>AF.7 OTRAS CUENTAS PENDIENTES DE COBRO . . . . .</b>	<b>49 564</b>	<b>4 698</b>	<b>44 866</b>	<b>AF.7 OTHER ACCOUNTS RECEIVABLE</b>
AF.71 Crédito comercial . . . . .	-	-	-	AF.71 Trade credit
AF.79 Otras ctas ptes de cobro excl. el cdto comercial . . . . .	49 564	4 698	44 866	AF.79 Other accounts receivable excluding trade credits

June 2013 data

EUR millions

6A. Assets (cont.)

## 6. MONETARY FINANCIAL INSTITUTIONS

## A) Reconciliation between FASE's financial balance sheet and EMU's balance sheet

Véanse notas al final del capítulo./ See notes at the end of the chapter.

6. INSTITUCIONES FINANCIERAS MONETARIAS

6B. Pasivo

B) Conciliación entre el balance financiero de las CFEE y el balance de los estados UEM

Datos referidos a Junio de 2013

Millones de euros

	Instituciones financieras monetarias/ <i>Monetary financial institutions</i> A=B+C	Banco de España/ <i>National Central Bank</i> B (Cuadro 7.B)	Otras instituciones financieras monetarias/ <i>Other monetary financial institutions</i> C (Cuadro 8.B)	
<b>I. TOTAL PASIVO BALANCE UEM . . . . .</b>	<b>3 842 924</b>	<b>442 358</b>	<b>3 400 567</b>	<b>I. TOTAL LIABILITIES EMU's BALANCE SHEET</b>
<b>I.1 PASIVOS no incluidos en CFEE . . . . .</b>	<b>3 674</b>	<b>3 674</b>	<b>-</b>	<b>I.1 LIABILITIES not included in FASE</b>
Moneda en circulación (a) . . . . .	3 674	3 674	-	Coins in circulation (a)
<b>I.2 AJUSTES (b) . . . . .</b>	<b>-309 592</b>	<b>-37 824</b>	<b>-271 768</b>	<b>I.2 ADJUSTMENTS (b)</b>
<b>II. PASIVOS FINANCIEROS incluidos en CFEE (=I-1.1+I.2)</b>	<b>3 529 658</b>	<b>400 859</b>	<b>3 128 799</b>	<b>I. OUTSTANDING LIABILITIES included in FASE (=I-1.1+I.2)</b>
<b>AF. 2 EFECTIVO Y DEPÓSITOS . . . . .</b>	<b>2 734 846</b>	<b>374 822</b>	<b>2 360 025</b>	<b>AF.2 CURRENCY AND DEPOSITS</b>
Por instrumentos				By instrument
Efectivo . . . . .	99 494	99 494	-	Currency
Depósitos transferibles . . . . .	558 069	11 677	546 392	Transferable deposits
Otros depósitos . . . . .	2 077 283	263 651	1 813 633	Other deposits
Por sectores de contrapartida				By counterpart sector
<i>Sociedades no financieras . . . . .</i>	<i>205 320</i>	<i>7 358</i>	<i>197 962</i>	<i>Non-financial corporations</i>
<i>Instituciones financieras . . . . .</i>	<i>980 707</i>	<i>26 979</i>	<i>953 727</i>	<i>Financial institutions</i>
<i>  Instituciones financieras monetarias . . . . .</i>	<i>482 859</i>	<i>24 921</i>	<i>457 938</i>	<i>  Monetary financial institutions</i>
<i>  Instituciones financieras no monetarias . . . . .</i>	<i>497 848</i>	<i>2 059</i>	<i>495 789</i>	<i>  Non-monetary financial institutions</i>
<i>Administraciones Públicas . . . . .</i>	<i>99 120</i>	<i>9 573</i>	<i>89 547</i>	<i>General government</i>
<i>Hogares e instituciones sin fines de lucro . . . . .</i>	<i>833 134</i>	<i>79 288</i>	<i>753 846</i>	<i>Households and non-profit institutions</i>
<i>Resto del mundo . . . . .</i>	<i>616 566</i>	<i>251 623</i>	<i>364 943</i>	<i>Rest of the world</i>
<b>AF.3 VALORES DISTINTOS DE ACCIONES . . . . .</b>	<b>531 707</b>	<b>-</b>	<b>531 707</b>	<b>AF.3 SECURITIES OTHER THAN SHARES</b>
Por instrumentos				By instrument
Valores a corto plazo . . . . .	18 406	-	18 406	Short-term securities
Valores a largo plazo . . . . .	488 605	-	488 605	Long-term securities
Derivados . . . . .	24 696	-	24 696	Financial derivatives
Por sectores de contrapartida				By counterpart sector
<i>Sociedades no financieras . . . . .</i>	<i>28 155</i>	<i>-</i>	<i>28 155</i>	<i>Non-financial corporations</i>
<i>Instituciones financieras . . . . .</i>	<i>317 885</i>	<i>-</i>	<i>317 885</i>	<i>Financial institutions</i>
<i>  Instituciones financieras monetarias . . . . .</i>	<i>246 925</i>	<i>-</i>	<i>246 925</i>	<i>  Monetary financial institutions</i>
<i>  Instituciones financieras no monetarias . . . . .</i>	<i>70 960</i>	<i>-</i>	<i>70 960</i>	<i>  Non-monetary financial institutions</i>
<i>Administraciones Públicas . . . . .</i>	<i>915</i>	<i>-</i>	<i>915</i>	<i>General government</i>
<i>Hogares e instituciones sin fines de lucro . . . . .</i>	<i>11 081</i>	<i>-</i>	<i>11 081</i>	<i>Households and non-profit institutions</i>
<i>Resto del mundo . . . . .</i>	<i>173 672</i>	<i>-</i>	<i>173 672</i>	<i>Rest of the world</i>

June 2013 data  
6B. Liabilities

EUR millions  
6. MONETARY FINANCIAL INSTITUTIONS  
B) Reconciliation between FASE's financial balance sheet and EMU's balance sheet

Véanse notas al final del capítulo./ See notes at the end of the chapter.



## 6. INSTITUCIONES FINANCIERAS MONETARIAS

## 6B. Pasivo (continuación)

## B) Conciliación entre el balance financiero de las CFEE y el balance de los estados UEM

Datos referidos a Junio de 2013

Millones de euros

	Instituciones financieras monetarias/ Monetary financial institutions A=B+C	Banco de España/ National Central Bank B (Cuadro 7.B)	Otras instituciones financieras monetarias/ Other monetary financial institutions C (Cuadro 8.B)	
<b>II. PASIVOS incluidos en CFEE</b> (continuación)				<b>II. OUTSTANDING LIABILITIES included in FASE</b> (cont.)
<b>AF.4 PRÉSTAMOS</b>	<b>284</b>	<b>-</b>	<b>284</b>	<b>AF.4 LOANS</b>
Por instrumentos				By instrument
Préstamos a corto plazo.	-	-	-	Short-term loans
Préstamos a largo plazo.	284	-	284	Long-term loans
Por sectores de contrapartida				By counterpart sector
Sociedades no financieras	284	-	284	Non-financial corporations
Instituciones financieras.	-	-	-	Financial institutions
Instituciones financieras monetarias	-	-	-	Monetary financial institutions
Instituciones financieras no monetarias	-	-	-	Non-monetary financial institutions
Administraciones Públicas.	-	-	-	General government
Hogares e instituciones sin fines de lucro	-	-	-	Households and non-profit institutions
Resto del mundo	-	-	-	Rest of the world
<b>AF. 5 ACCIONES Y PARTICIPACIONES</b>	<b>216 594</b>	<b>25 339</b>	<b>191 255</b>	<b>AF.5 SHARES AND OTHER EQUITY</b>
Por instrumentos				By instrument
Acciones cotizadas.	117 521	-	117 521	Quoted shares
Acciones no cotizadas	50 869	-	50 869	Unquoted shares
Otras participaciones	40 321	25 339	14 982	Other equity
Participaciones en fondos de inversión	7 883	-	7 883	Mutual funds shares
Por sectores de contrapartida				By counterpart sector
Sociedades no financieras	14 538	-	14 538	Non-financial corporations
Instituciones financieras.	41 558	-	41 558	Financial institutions
Instituciones financieras monetarias	36 411	-	36 411	Monetary financial institutions
Instituciones financieras no monetarias	5 146	-	5 146	Non-monetary financial institutions
Administraciones Públicas.	34 735	25 339	9 395	General government
Hogares e instituciones sin fines de lucro	53 348	-	53 348	Households and non-profit institutions
Resto del mundo	72 416	-	72 416	Rest of the world
<b>AF.6 RESERVAS TÉCNICAS DE SEGUROS</b>	<b>5 677</b>	<b>-</b>	<b>5 677</b>	<b>AF.6 INSURANCE TECHNICAL RESERVES</b>
Por instrumentos				By instrument
Reservas para fondos de pensiones	5 677	-	5 677	Pension fund reserves held by
Por sectores de contrapartida				By counterpart sector
Hogares e instituciones sin fines de lucro	5 677	-	5 677	Households and non-profit institutions
<b>AF.7 OTRAS CUENTAS PENDIENTES DE COBRO</b>	<b>40 550</b>	<b>698</b>	<b>39 851</b>	<b>AF.7 OTHER ACCOUNTS PAYABLE</b>
AF.71 Crédito comercial.	-	-	-	AF.71 Trade credit
AF.79 Otros ctas ptes de cobro excl. el cdto comercial	40 550	698	39 851	AF.79 Others accounts payable, excluding trade credit
<b>Pro memoria:</b>				<b>Memorandum item:</b>
<b>Activos financieros netos</b> (Activos financieros menos pasivos de las CFEE)	<b>166 248</b>	<b>-278</b>	<b>166 526</b>	<b>Net financial assets</b> (FASE's financial assets minus liabilities)

June 2013 data

6B. Liabilities (cont.)

EUR millions

6. MONETARY FINANCIAL INSTITUTIONS  
B) Reconciliation between FASE's financial balance sheet and EMU's balance sheet

Véanse notas al final del capítulo./ See notes at the end of the chapter.

6. INSTITUCIONES FINANCIERAS MONETARIAS  
B) Balance según los estados de la zona del euro

6.C Balance. Detalle por instituciones

Datos referidos a Septiembre de 2013

Millones de euros

	Serie en cuadro y columna/ Time series in table and column	Instituciones financieras monetarias/ Monetary financial institutions	Banco de España	Otras instituciones financieras monetarias/ Other monetary financial institutions	
		A=B+C	(Capítulo 7/ Chapter 7)	(Capítulo 8/ Chapter 8)	
ACTIVO			B	C	ASSETS
<b>1 A. RESIDENTES EN ESPAÑA . . . . .</b>	<b>6.3/1</b>	<b>2 865 155</b>	<b>302 835</b>	<b>2 562 319</b>	<b>1 A. DOMESTIC</b>
<b>2 2. Préstamos y créditos . . . . .</b>	<b>6.3/2</b>	<b>2 033 996</b>	<b>245 501</b>	<b>1 788 496</b>	<b>2 2. Loans</b>
3 2e. Del cual: euros . . . . .	6.3/3	2 016 252	243 279	1 772 972	3 2e. Of which: euro
4 IFM . . . . .	6.3/4	445 537	243 380	202 157	4 MFIs
5 2e. Del cual: euros . . . . .	6.3/5	441 452	241 158	200 294	5 2e. Of which: euro
6 Administraciones Públicas . . . . .	6.3/6	99 955	1 943	98 011	6 General government
7 2e. Del cual: euros . . . . .	6.3/7	99 955	1 943	98 011	7 2e. Of which: euro
8 Otros residentes . . . . .	6.3/8	1 488 505	178	1 488 327	8 Other residents
9 2e. Del cual: euros . . . . .	6.3/9	1 474 845	178	1 474 667	9 2e. Of which: euro
<b>10 3. Valores distintos de acciones y participaciones . . . . .</b>	<b>6.3/10</b>	<b>644 169</b>	<b>57 319</b>	<b>586 850</b>	<b>10 3. Securities other than shares</b>
11 3e. Del cual: euros . . . . .	6.3/11	639 125	57 319	581 807	11 3e. Of which: euro
12 IFM . . . . .	6.4/3	75 866	17 876	57 991	12 MFIs
13 3e. Euros . . . . .	6.4/4	75 509	17 876	57 634	13 3e. Euro
14 Del cual: hasta dos años . . . . .	-	13 487	-	13 487	14 Of which: up to 2 years
15 3x. Monedas distintas del euro. . . . .	-	357	-	357	15 3x. Other currencies
16 Del cual: hasta dos años . . . . .	-	4	-	4	16 Of which: up to 2 years
17 Administraciones Públicas. . . . .	6.4/6	330 871	32 127	298 744	17 General government
18 3e. Del cual: euros . . . . .	6.4/7	330 790	32 127	298 663	18 3e. Of which: euro
19 Otros residentes . . . . .	6.4/8	237 432	7 317	230 115	19 Other residents
20 3e. Del cual: euros . . . . .	6.4/9	232 826	7 317	225 510	20 3e. Of which: euro
<b>21 4. Participaciones en FMM . . . . .</b>	<b>6.3/12</b>	<b>0</b>	<b>-</b>	<b>0</b>	<b>21 4. Money market fund shares/units</b>
22 IFM. . . . .	-	0	-	0	22 MFIs
23 4e. Del cual: euros . . . . .	-	0	-	0	23 4e. Of which: euro
<b>24 5. Acciones y participaciones . . . . .</b>	<b>6.3/13</b>	<b>186 989</b>	<b>16</b>	<b>186 973</b>	<b>24 5. Shares and other equity</b>
25 IFM. . . . .	-	65 070	-	65 070	25 MFIs
26 Otros residentes . . . . .	-	121 919	16	121 903	26 Other residents
<b>27 B. RESIDENTES EN OTROS PAISES DE LA ZONA DEL EURO . . . . .</b>	<b>6.5/1</b>	<b>215 956</b>	<b>39 585</b>	<b>176 371</b>	<b>27 B. OTHER EURO AREA COUNTRIES</b>
<b>28 2. Préstamos y créditos. . . . .</b>	<b>6.5/2</b>	<b>89 780</b>	<b>4 784</b>	<b>84 996</b>	<b>28 2. Loans</b>
29 2e. Del cual: euros . . . . .	6.5/3	82 770	4 784	77 985	29 2e. Of which: euro
30 IFM. . . . .	6.5/4	62 113	4 784	57 329	30 MFIs
31 2e. Del cual: euros . . . . .	6.5/5	58 439	4 784	53 655	31 2e. Of which: euro
32 Administraciones Públicas. . . . .	6.5/6	26	-	26	32 General government
33 2e. Del cual: euros . . . . .	6.5/7	26	-	26	33 2e. Of which: euro
34 Otros residentes . . . . .	6.5/8	27 641	-	27 641	34 Other residents
35 2e. Del cual: euros . . . . .	6.5/9	24 304	-	24 304	35 2e. Of which: euro
<b>36 3. Valores distintos de acciones y participaciones . . . . .</b>	<b>6.5/10</b>	<b>101 748</b>	<b>33 723</b>	<b>68 025</b>	<b>36 3. Securities other than shares</b>
37 3e. Del cual: euros . . . . .	6.5/11	100 448	33 723	66 725	37 3e. Of which: euro
38 IFM. . . . .	6.6/3	6 961	392	6 569	38 MFIs
39 3e. Euros . . . . .	6.6/4	6 876	392	6 483	39 3e. Euro
40 Del cual: hasta dos años . . . . .	-	2 778	-	2 778	40 Of which: up to 2 years
41 3x. Monedas distintas del euro. . . . .	-	86	-	86	41 3x. Other currencies
42 Del cual: hasta dos años . . . . .	-	-	-	-	42 Of which: up to 2 years
43 Administraciones Públicas. . . . .	6.6/6	46 390	33 331	13 059	43 General government
44 3e. Del cual: euros . . . . .	6.6/7	46 288	33 331	12 956	44 3e. Of which: euro
45 Otros residentes . . . . .	6.6/8	48 397	-	48 397	45 Other residents
46 3e. Del cual: euros . . . . .	6.6/9	47 285	-	47 285	46 3e. Of which: euro

September 2013 data

EUR millions

6.C Balance sheet by institutional grouping

6. MONETARY FINANCIAL INSTITUTIONS  
B) Balance sheet according to the euro area returns

6. INSTITUCIONES FINANCIERAS MONETARIAS  
B) Balance según los estados de la zona del euro

6.C Balance. Detalle por instituciones

Datos referidos a Septiembre de 2013

Millones de euros

	Serie en cuadro y columna/ Time series in table and column	Instituciones financieras monetarias/ Monetary financial institutions	Banco de España	Otras instituciones financieras monetarias/ Other monetary financial institutions	
		A=B+C	(Capítulo 7/ Chapter 7)	(Capítulo 8/ Chapter 8)	
ACTIVO (continuación)			B	C	ASSETS (continued)
B. RESIDENTES EN OTROS PAÍSES DE LA ZONA DEL EURO (continuación)					B. OTHER EURO AREA COUNTRIES (continued)
47 4. Participaciones en FMM . . . . .	6.5/12	-	-	-	47 4. Money market fund shares/units
48 IFM. . . . .	-	-	-	-	48 MFIs
49 5. Acciones y participaciones . . . . .	6.5/14	24 428	1 078	23 350	49 5. Shares and other equity
50 IFM. . . . .	-	6 947	1 078	5 870	50 MFIs
51 Otros residentes . . . . .	-	17 481	-	17 481	51 Other residents
52 C. RESTO DEL MUNDO . . . . .	6.1/4	207 042	21 249	185 793	52 C. REST OF THE WORLD
53 2. Préstamos y créditos . . . . .	6.11/3	107 253	58	107 195	53 2. Loans
54 2e. Del cual: euros . . . . .	6.11/4	64 557	-	64 557	54 2e. Of which: euro
55 3. Valores distintos de acciones y participaciones . . . . .	6.11/5	33 871	21 166	12 705	55 3. Securities other than shares
56 3e. Del cual: euros . . . . .	6.11/6	...	698	...	56 3e. Of which: euro
57 5. Acciones y participaciones . . . . .	6.11/7	65 918	25	65 892	57 5. Shares and other equity
58 5e. Del cual: euros . . . . .	-	...	-	...	58 5e. Of which: euro
59 D. SIN CLASIFICAR. . . . .	6.1/5	426 967	66 546	360 421	59 D. UNCLASSIFIED
60 1. Efectivo (todas las monedas) . . . . .	6.1/10	6 291	0	6 290	60 1. Cash (all currencies)
61 1e. Del cual: euros . . . . .	-	6 124	-	6 124	61 1e. Of which: euro
62 6. Activo fijo . . . . .	6.1/11	50 946	261	50 684	62 6. Fixed assets
63 7. Otros activos . . . . .	6.1/12	369 731	66 285	303 446	63 7. Remaining assets
64 7e. Del cual: euros . . . . .	-	...	...	...	64 7e. Of which: euro
65 TOTAL ACTIVO. . . . .	6.1/1	3 715 119	430 215	3 284 904	65 TOTAL ASSETS
66 e Euros. . . . .	6.1/13	...	341 158	...	66 e Euro
67 x Monedas distintas del euro. . . . .	6.1/14	...	37 418	...	67 x Other currencies
68 s/c Sin clasificar . . . . .	6.1/15	405 770	51 639	354 131	68 n/c Unclassified

September 2013 data

6.C Balance sheet by institutional grouping

EUR millions

6. MONETARY FINANCIAL INSTITUTIONS  
B) Balance sheet according to the euro area returns

**6. INSTITUCIONES FINANCIERAS MONETARIAS**  
**B) Balance según los estados de la zona del euro**

**6.C Balance. Detalle por instituciones**

Datos referidos a Septiembre de 2013

Millones de euros

	Serie en cuadro y columna/ Time series in table and column	Instituciones financieras monetarias/ Monetary financial institutions	Banco de España	Otras instituciones financieras monetarias/ Other monetary financial institutions	
		A=B+C	(Capítulo 7/ Chapter 7)	(Capítulo 8/ Chapter 8)	
<b>PASIVO</b>			<b>B</b>	<b>C</b>	<b>LIABILITIES</b>
<b>1 A. RESIDENTES EN ESPAÑA . . . . .</b>	<b>6.2/2</b>	<b>1 981 646</b>	<b>30 369</b>	<b>1 951 277</b>	<b>1 A. DOMESTIC</b>
<b>2 9. Depósitos . . . . .</b>	<b>6.7/1</b>	<b>1 973 337</b>	<b>30 369</b>	<b>1 942 967</b>	<b>2 9. Deposits</b>
3 9e. Del cual: euros . . . . .	6.7/2	1 939 883	30 368	1 909 515	3 9e. Of which: euro
4 IFM . . . . .	6.7/3	450 191	18 574	431 617	4 MFIs
5 9e. Del cual: euros . . . . .	6.7/4	446 757	18 574	428 183	5 9e. Of which: euro
6 Administración Central . . . . .	6.7/5	55 533	5 554	49 979	6 Central government
7 9e. Del cual: euros . . . . .	-	55 497	5 554	49 943	7 9e. Of which: euro
8 Otras Administraciones Públicas . . . . .	6.7/6	33 255	4 048	29 206	8 Other general government
9 9e. Depósitos en euros . . . . .	6.7/9	33 251	4 048	29 203	9 9e. Deposits in euro
10 9.1e. A la vista . . . . .	-	26 068	4 048	22 019	10 9.1e. Overnight
11 9.2e. A plazo . . . . .	-	6 736	-	6 736	11 9.2e. With agreed maturity
12 Del cual: hasta dos años . . . . .	-	6 326	-	6 326	12 Of which: up to two years
13 9.3e. Con preaviso . . . . .	-	-	-	-	13 9.3e. Redeemable at notice
14 9.4e. Cesiones temporales . . . . .	-	447	-	447	14 9.4e. Repos
15 9x. Depósitos en monedas distintas del euro . . . . .	-	3	-	3	15 9x. Deposits in other currencies
16 9.1x. A la vista . . . . .	-	3	-	3	16 9.1x. Overnight
17 9.2x. A plazo . . . . .	-	-	-	-	17 9.2x. With agreed maturity
18 Del cual: hasta dos años . . . . .	-	-	-	-	18 Of which: up to two years
19 9.3x. Con preaviso . . . . .	-	-	-	-	19 9.3x. Redeemable at notice
20 9.4x. Cesiones temporales . . . . .	-	-	-	-	20 9.4x. Repos
21 Otros residentes . . . . .	6.7/7	1 434 406	2 193	1 432 213	21 Other residents
22 9e. Depósitos en euros . . . . .	6.8/2	1 404 378	2 192	1 402 186	22 9e. Deposits in euro
23 9.1e. A la vista . . . . .	6.8/3	476 936	2 192	474 744	23 9.1e. Overnight
24 9.2e. A plazo . . . . .	6.8/4	871 582	-	871 582	24 9.2e. With agreed maturity
25 Del cual: hasta dos años . . . . .	6.8/5	435 960	-	435 960	25 Of which: up to two years
26 9.3e. Con preaviso . . . . .	6.8/6	44	-	44	26 9.3e. Redeemable at notice
27 9.4e. Cesiones temporales . . . . .	6.8/7	55 816	-	55 816	27 9.4e. Repos
28 9x. Depósitos en monedas distintas del euro . . . . .	6.8/8	29 980	1	29 979	28 9x. Deposits in other currencies
29 9.1x. A la vista . . . . .	6.8/9	6 477	1	6 476	29 9.1x. Overnight
30 9.2x. A plazo . . . . .	6.8/10	23 503	-	23 503	30 9.2x. With agreed maturity
31 Del cual: hasta dos años . . . . .	6.8/11	6 720	-	6 720	31 Of which: up to two years
32 9.3x. Con preaviso . . . . .	6.8/12	-	-	-	32 9.3x. Redeemable at notice
33 9.4x. Cesiones temporales . . . . .	6.8/13	-	-	-	33 9.4x. Repos
<b>34 10. Participaciones de los fondos del mercado monetario . . . . .</b>	<b>-</b>	<b>8 310</b>	<b>-</b>	<b>8 310</b>	<b>34 10. Money market fund shares/units</b>
<b>35 B. RESIDENTES EN OTROS PAÍSES DE LA ZONA DEL EURO . . . . .</b>	<b>6.2/3</b>	<b>446 985</b>	<b>268 525</b>	<b>178 460</b>	<b>35 B. OTHER EURO AREA COUNTRIES</b>
<b>36 9. Depósitos . . . . .</b>	<b>6.9/1</b>	<b>446 946</b>	<b>268 525</b>	<b>178 421</b>	<b>36 9. Deposits</b>
37 9e. Del cual: euros . . . . .	6.9/2	434 888	268 525	166 363	37 9e. Of which: euro
38 IFM . . . . .	6.9/3	408 578	268 525	140 052	38 MFIs
39 9e. Del cual: euros . . . . .	6.9/4	399 284	268 525	130 759	39 9e. Of which: euro
40 Administración Central . . . . .	6.9/5	207	-	207	40 Central government
41 9e. Del cual: euros . . . . .	-	207	-	207	41 9e. Of which: euro
42 Otras Administraciones Públicas . . . . .	6.9/6	0	-	0	42 Other general government
43 9e. Depósitos en euros . . . . .	6.9/9	0	-	0	43 9e. Deposits in euro
44 9.1e. A la vista . . . . .	-	0	-	0	44 9.1e. Overnight
45 9.2e. A plazo . . . . .	-	-	-	-	45 9.2e. With agreed maturity
46 Del cual: hasta dos años . . . . .	-	-	-	-	46 Of which: up to two years
47 9.3e. Con preaviso . . . . .	-	-	-	-	47 9.3e. Redeemable at notice
48 9.4e. Cesiones temporales . . . . .	-	-	-	-	48 9.4e. Repos
49 9x. Depósitos en monedas distintas del euro . . . . .	-	-	-	-	49 9x. Deposits in other currencies
50 9.1x. A la vista . . . . .	-	-	-	-	50 9.1x. Overnight
51 9.2x. A plazo . . . . .	-	-	-	-	51 9.2x. With agreed maturity
52 Del cual: hasta dos años . . . . .	-	-	-	-	52 Of which: up to two years
53 9.3x. Con preaviso . . . . .	-	-	-	-	53 9.3x. Redeemable at notice
54 9.4x. Cesiones temporales . . . . .	-	-	-	-	54 9.4x. Repos

September 2013 data

**6.C Balance sheet by institutional grouping**

EUR millions

**6. MONETARY FINANCIAL INSTITUTIONS**  
**B) Balance sheet according to the euro area returns**

6. INSTITUCIONES FINANCIERAS MONETARIAS  
B) Balance según los estados de la zona del euro

6.C Balance. Detalle por instituciones

Datos referidos a Septiembre de 2013

Millones de euros

	Serie en cuadro y columna/ Time series in table and column	Instituciones financieras monetarias/ Monetary financial institutions	Banco de España	Otras instituciones financieras monetarias/ Other monetary financial institutions	
		A=B+C	(Capítulo 7/ Chapter 7)	(Capítulo 8/ Chapter 8)	
			B	C	
<b>PASIVO (continuación)</b>					<b>LIABILITIES (continued)</b>
<b>B. RESIDENTES EN OTROS PAÍSES DE LA ZONA DEL EURO (continuación)</b>					<b>B. OTHER EURO AREA COUNTRIES (continued)</b>
<b>9. Depósitos (continuación)</b>					<b>9. Deposits (continued)</b>
55 Otros residentes . . . . .	6.10/1	38 162	-	38 162	55 Other residents
56 9e. Depósitos en euros . . . . .	6.10/2	35 397	-	35 397	56 9e. Deposits in euro
57 9.1e. A la vista . . . . .	6.10/3	4 748	-	4 748	57 9.1e. Overnight
58 9.2e. A plazo . . . . .	6.10/4	19 031	-	19 031	58 9.2e. With agreed maturity
59 Del cual: hasta dos años . . . . .	6.10/5	12 614	-	12 614	59 Of which: up to two years
60 9.3e. Con preaviso . . . . .	6.10/6	333	-	333	60 9.3e. Redeemable at notice
61 9.4e. Cesiones temporales . . . . .	6.10/7	11 285	-	11 285	61 9.4e. Repos
62 9x. Depósitos en monedas distintas del euro . . . . .	6.10/8	2 765	-	2 765	62 9x. Deposits in other currencies
63 9.1x. A la vista . . . . .	6.10/9	240	-	240	63 9.1x. Overnight
64 9.2x. A plazo . . . . .	6.10/10	2 525	-	2 525	64 9.2x. With agreed maturity
65 Del cual: hasta dos años . . . . .	6.10/11	941	-	941	65 Of which: up to two years
66 9.3x. Con preaviso . . . . .	6.10/12	0	-	0	66 9.3x. Redeemable at notice
67 9.4x. Cesiones temporales . . . . .	6.10/13	-	-	-	67 9.4x. Repos
68 10. Participaciones de los fondos del mercado monetario . . . . .	-	39	-	39	68 10. Money market fund shares/units
69 C. RESTO DEL MUNDO . . . . .	6.2/4	141 793	181	141 612	69 C. REST OF THE WORLD
70 9. Depósitos . . . . .	6.12/1	141 761	181	141 580	70 9. Deposits
71 9e. Depósitos en euros . . . . .	6.12/2	112 757	180	112 577	71 9e. Deposits in euro
72 A la vista, hasta dos años y con preaviso . . . . .	-	41 421	-	41 421	72 Overnight, up to 2 years and redeemable at notice
73 A plazo mayor que dos años . . . . .	-	37 542	-	37 542	73 With agreed maturity over 2 years
74 Cesiones temporales . . . . .	-	33 613	-	33 613	74 Repos
75 9x. Depósitos en monedas distintas del euro . . . . .	-	29 004	1	29 003	75 9x. Deposits in other currencies
76 A la vista, hasta dos años y con preaviso . . . . .	-	25 037	1	25 036	76 Overnight, up to 2 years and redeemable at notice
77 A plazo mayor que dos años . . . . .	-	2 860	-	2 860	77 With agreed maturity over 2 years
78 Cesiones temporales . . . . .	-	1 107	-	1 107	78 Repos
79 10. Participaciones en los fondos del mercado monetario . . . . .	-	32	-	32	79 10. Money market fund shares/units
80 D. SIN CLASIFICAR . . . . .	6.2/5	1 144 699	131 140	1 013 559	80 D. UNCLASSIFIED
81 8. Billetes y monedas . . . . .	6.2/6	103 987	103 987	-	81 8. Notes and coins
82 11. Valores distintos de acciones y participaciones . . . . .	6.2/9	314 075	-	314 075	82 11. Debt securities issued
83 11e. Euros . . . . .	6.12/10	304 518	-	304 518	83 11e. In euro
84 Del cual: hasta dos años . . . . .	-	24 908	-	24 908	84 Of which: up to 2 years
85 11x. En monedas distintas del euro . . . . .	-	9 557	-	9 557	85 11x. In other currencies
86 Del cual: hasta dos años . . . . .	-	205	-	205	86 Of which: up to 2 years
87 13. Capital y reservas . . . . .	6.2/10	449 764	23 238	426 526	87 13. Capital and reserves
88 14. Otros pasivos . . . . .	6.2/11	276 869	3 915	272 954	88 14. Remaining liabilities
89 14e. Del cual: euros . . . . .	-	...	-	...	89 14e. Of which: euro
90 TOTAL PASIVOS . . . . .	6.2/1	3 715 123	430 215	3 284 908	90 TOTAL LIABILITIES
91 e Euros . . . . .	6.2/12	2 904 413	403 061	2 501 353	91 e Euro
92 x Monedas distintas del euro . . . . .	6.2/13	87 290	3 215	84 075	92 x Other currencies
93 s/c Sin clasificar . . . . .	6.2/14	723 420	23 940	699 480	93 n/c Unclassified

September 2013 data

EUR millions

6.C Balance sheet by institutional grouping

6. MONETARY FINANCIAL INSTITUTIONS  
B) Balance sheet according to the euro area returns

6. INSTITUCIONES FINANCIERAS MONETARIAS  
B) Balance según los estados de la zona del euro

6.1 Activo: resumen

mm de euros

	Total	Por residencia				Por instrumentos							Por monedas		
		Residentes en España (a)	Residentes en otros países de zona euro (b)	Resto del mundo (c)	Rúbricas no clasif. por residencia del emisor	Préstamos y créditos (a)	Valores distintos de acciones y participaciones (a)	Participaciones en FMM	Acciones y participaciones	Efectivo	Activo fijo	Otros activos no clasificados	Euros (a)	Monedas distintas del euro	Sin clasificar
	1=13 a 15 =6 a 12 1=2 a 5	2	3	4	5=10a12	6	7	8	9	10	11	12	13	14	15
07	3 183	2 488	281	211	203	2 387	409	-	184	9	31	163	2 824	170	188
08	3 621	2 823	289	209	301	2 561	586	0	173	9	37	254	3 140	196	285
09	3 667	2 896	275	217	279	2 496	707	0	185	9	45	225	3 229	179	259
10	3 676	2 900	216	224	336	2 474	684	0	181	8	50	278	3 176	186	314
11	3 979	3 074	222	245	438	2 555	732	0	254	7	57	373	3 353	212	413
12	4 133	3 169	220	256	487	2 617	770	0	259	7	53	426	3 482	189	462
12 Abr	4 175	3 239	219	265	451	2 684	778	0	261	7	60	385	...	...	427
May	4 253	3 261	210	277	505	2 724	764	0	260	7	60	438	...	...	481
Jun	4 318	3 334	217	283	484	2 821	756	0	258	7	60	417	3 643	215	460
Jul	4 273	3 289	210	276	499	2 794	722	0	259	7	60	431	...	...	473
Ago	4 234	3 262	205	269	498	2 765	710	0	261	7	61	430	...	...	473
Sep	4 211	3 245	203	264	500	2 734	717	0	260	7	62	431	3 529	208	474
Oct	4 159	3 213	199	261	486	2 707	706	0	259	7	62	417	...	...	461
Nov	4 146	3 202	189	258	497	2 697	697	0	256	7	62	428	...	...	472
Dic	4 133	3 169	220	256	487	2 617	770	0	259	7	53	426	3 482	189	462
13 Ene	3 990	3 057	223	255	456	2 501	773	0	260	7	54	396	...	...	432
Feb	3 973	3 028	225	255	466	2 460	788	0	260	6	51	408	...	...	442
Mar	3 980	3 026	223	257	474	2 441	804	0	261	7	52	415	3 340	190	449
Abr	3 948	2 993	218	255	483	2 408	794	0	264	7	52	425	...	...	460
May	3 863	2 936	220	250	456	2 333	798	0	276	6	50	400	...	...	434
Jun	3 843	2 948	217	245	432	2 329	805	0	276	6	50	376	3 252	180	412
Jul	3 757	2 907	214	208	428	2 261	791	0	277	7	51	371	...	...	407
Ago	3 730	2 885	217	203	425	2 243	786	0	277	6	51	368	...	...	403
Sep	P 3 715	2 865	216	207	427	2 231	780	0	277	6	51	370	...	...	406

Véanse notas al final del capítulo

6. INSTITUCIONES FINANCIERAS MONETARIAS  
B) Balance según los estados de la zona del euro

6.2 Pasivo: resumen

m.m.euros

	Total	Por residencia				Por instrumentos						Por monedas		
		Residentes en España	Residentes en otros países de la zona euro (b)	Resto del mundo (a)	Rúbricas no clasificadas por residencia del tenedor (a)	Billetes y monedas	Depósitos	Participaciones de los fondos del mercado monetario	Valores distintos de acciones y participaciones	Capital y reservas	Otros pasivos no clasificados	Euros	Monedas distintas del euro	Sin clasificar
	1=12 a 14 =6 a 11 =2 a 5	2	3	4	5=6+9a12	6	7	8	9	10	11	12	13	14
07	3 183	1 799	233	212	939	71	2 244	-	426	218	224	2 548	211	423
08	3 621	2 081	270	270	1 000	79	2 593	28	399	256	266	2 873	233	515
09	3 667	2 083	286	263	1 034	92	2 619	13	440	285	218	2 944	223	500
10	3 676	2 044	279	284	1 069	96	2 599	8	433	300	240	2 976	163	537
11	3 979	2 089	420	249	1 222	101	2 750	8	435	389	298	3 172	124	683
12	4 133	2 199	498	181	1 255	103	2 871	7	394	427	330	3 277	102	754
12 Abr	4 175	2 197	531	215	1 231	99	2 934	9	432	399	301	3 364	115	696
May	4 253	2 214	559	218	1 263	100	2 981	9	424	396	343	3 405	113	735
Jun	4 318	2 261	606	211	1 240	101	3 070	9	411	406	321	3 482	112	724
Jul	4 273	2 201	613	199	1 261	102	3 004	9	410	410	339	3 415	113	745
Ago	4 234	2 178	610	188	1 258	102	2 967	9	408	413	335	3 381	108	745
Sep	4 211	2 182	577	192	1 260	101	2 942	9	401	424	334	3 352	105	754
Oct	4 159	2 167	556	190	1 246	101	2 905	8	396	423	326	3 301	112	746
Nov	4 146	2 192	526	184	1 244	101	2 895	8	390	423	330	3 294	102	750
Dic	4 133	2 199	498	181	1 255	103	2 871	7	394	427	330	3 277	102	754
13 Ene	3 990	2 095	481	182	1 231	100	2 752	7	391	426	314	3 159	94	738
Feb	3 973	2 093	476	186	1 219	100	2 748	7	382	420	317	3 144	96	733
Mar	3 980	2 091	483	189	1 216	102	2 756	7	376	420	318	3 150	96	735
Abr	3 948	2 056	473	191	1 228	102	2 713	7	368	425	333	3 098	95	755
May	3 863	2 020	461	184	1 197	103	2 658	7	344	444	306	3 027	89	747
Jun	3 843	2 027	469	179	1 168	103	2 667	8	336	444	285	3 028	89	726
Jul	3 757	1 995	462	146	1 155	104	2 594	8	322	448	281	2 939	93	726
Ago	3 730	1 986	458	141	1 145	104	2 577	8	320	449	272	2 923	89	718
Sep	P 3 715	1 982	447	142	1 145	104	2 562	8	314	450	277	2 904	87	723

Véanse notas al final del capítulo

**6. INSTITUCIONES FINANCIERAS MONETARIAS**  
**B) Balance según los estados de la zona del euro**

**6.3 Activo. Residentes en España**

Millones de euros

	Préstamos y créditos											Valores distintos acciones y partic.	Participaciones en FMM	Acciones y participaciones
	Del cual		IFM total	Del cual		AAPP total	Del cual		Otros sectores residentes total	Del cual				
	Total	Euros		Total	Euros		Total	Euros		Total (a)	Euros (a)			
	1=2+10+12+13	2=4+6+8	3=5+7+9	4	5	6	7	8	9	10	11			
<b>07</b>	2 487 536	2 127 357	2 103 317	319 630	311 538	48 569	48 556	1 759 158	1 743 222	258 366	257 514	-	101 813	
<b>08</b>	2 822 616	2 303 045	2 264 827	373 685	360 506	58 021	57 984	1 871 339	1 846 337	426 476	425 598	340	92 756	
<b>09</b>	2 896 138	2 254 311	2 233 126	343 195	339 922	69 115	69 093	1 842 001	1 824 110	542 426	540 173	0	99 401	
<b>10</b>	2 899 945	2 239 840	2 216 656	299 585	296 557	82 665	82 665	1 857 591	1 837 434	556 932	552 325	0	103 172	
<b>11</b>	3 074 395	2 316 298	2 288 815	426 089	418 291	92 783	92 783	1 797 426	1 777 741	595 247	590 573	0	162 850	
<b>12</b>	3 169 152	2 380 763	2 359 810	644 834	640 001	117 136	117 136	1 618 794	1 602 673	621 075	616 256	8	167 306	
<b>12 Abr</b>	3 239 213	2 429 874	2 407 553	569 121	565 575	95 683	95 683	1 765 070	1 746 294	641 506	636 907	1	167 832	
<b>May</b>	3 261 118	2 465 599	2 442 301	603 337	599 929	107 403	107 403	1 754 859	1 734 969	627 826	622 985	1	167 692	
<b>Jun</b>	3 333 962	2 549 122	2 523 645	664 282	657 685	126 145	126 145	1 758 694	1 739 815	618 966	614 239	1	165 873	
<b>Jul</b>	3 288 708	2 532 591	2 502 519	675 228	664 380	126 518	126 518	1 730 845	1 711 621	589 645	584 810	1	166 472	
<b>Ago</b>	3 261 720	2 514 579	2 485 516	675 664	665 378	124 782	124 782	1 714 134	1 695 357	579 587	574 864	1	167 553	
<b>Sep</b>	3 244 549	2 490 093	2 464 985	648 524	641 766	123 820	123 820	1 717 748	1 699 399	586 423	581 432	1	168 032	
<b>Oct</b>	3 212 576	2 462 606	2 437 265	634 578	626 739	123 659	123 659	1 704 368	1 686 867	583 068	578 176	3	166 899	
<b>Nov</b>	3 202 228	2 456 144	2 432 137	635 193	628 241	122 197	122 197	1 698 773	1 681 899	582 212	577 357	6	163 866	
<b>Dic</b>	3 169 152	2 380 763	2 359 810	644 834	640 001	117 136	117 136	1 618 794	1 602 673	621 075	616 256	8	167 306	
<b>13 Ene</b>	3 056 795	2 262 658	2 243 095	547 467	542 769	116 793	116 793	1 598 398	1 583 533	625 201	620 523	6	168 931	
<b>Feb</b>	3 028 134	2 220 860	2 199 757	532 662	526 789	116 508	116 508	1 571 690	1 556 460	639 016	634 294	4	168 254	
<b>Mar</b>	3 025 575	2 201 797	2 180 292	512 937	506 743	116 718	116 718	1 572 142	1 556 830	654 535	649 448	0	169 243	
<b>Abr</b>	2 992 735	2 172 273	2 150 863	507 242	500 224	115 234	115 234	1 549 797	1 535 405	648 757	643 752	0	171 705	
<b>May</b>	2 935 966	2 097 981	2 080 209	466 966	463 347	100 660	100 660	1 530 355	1 516 203	654 160	649 184	0	183 824	
<b>Jun</b>	2 948 185	2 100 399	2 082 339	473 990	470 023	101 999	101 999	1 524 411	1 510 317	662 513	657 545	0	185 272	
<b>Jul</b>	2 906 598	2 066 688	2 048 835	466 795	462 675	101 796	101 796	1 498 098	1 484 364	653 320	648 390	0	186 590	
<b>Ago</b>	2 885 327	2 051 354	2 033 486	455 516	451 397	99 168	99 168	1 496 670	1 482 921	647 385	642 346	0	186 587	
<b>Sep</b>	P 2 865 155	2 033 996	2 016 252	445 537	441 452	99 955	99 955	1 488 505	1 474 845	644 169	639 125	0	186 989	

Véanse notas al final del capítulo

**6. INSTITUCIONES FINANCIERAS MONETARIAS**  
**B) Balance según los estados de la zona del euro**

**6.4 Activo. Residentes en España:**  
**detalle de valores distintos de acciones y participaciones**

Millones de euros

	Del cual		IFM			AAPP		Otros sectores residentes		
	Total	Euros	Del cual			Del cual		Total	Del cual	
			Total	Euros	Hasta dos años	Total	Euros		Total	Euros
1=3+6+8	2=4+7+9									
<b>07</b>	258 366	257 514	38 713	38 252	12 098	85 656	85 552	133 997	133 711	
<b>08</b>	426 476	425 598	59 163	58 779	24 023	111 268	111 157	256 044	255 661	
<b>09</b>	542 426	540 173	80 227	79 496	20 442	167 124	166 991	295 075	293 687	
<b>10</b>	556 932	552 325	77 332	76 933	15 241	176 691	176 570	302 909	298 822	
<b>11</b>	595 247	590 573	85 524	85 104	18 274	221 124	221 002	288 599	284 467	
<b>12</b>	621 075	616 256	95 158	94 778	18 541	274 258	274 202	251 659	247 276	
<b>12 Abr</b>	641 506	636 907	88 783	88 372	15 906	275 244	275 118	277 479	273 417	
<b>May</b>	627 826	622 985	84 725	84 308	16 161	269 897	269 768	273 205	268 910	
<b>Jun</b>	618 966	614 239	83 327	82 910	16 983	271 013	270 936	264 626	260 393	
<b>Jul</b>	589 645	584 810	85 299	84 874	18 585	263 132	263 052	241 214	236 885	
<b>Ago</b>	579 587	574 864	86 205	85 784	20 731	259 087	259 009	234 295	230 071	
<b>Sep</b>	586 423	581 432	84 707	84 303	18 457	271 116	271 062	230 599	226 067	
<b>Oct</b>	583 068	578 176	85 120	84 717	18 265	270 210	270 156	227 738	223 303	
<b>Nov</b>	582 212	577 357	84 357	83 977	18 415	276 596	276 541	221 259	216 839	
<b>Dic</b>	621 075	616 256	95 158	94 778	18 541	274 258	274 202	251 659	247 276	
<b>13 Ene</b>	625 201	620 523	97 163	96 803	18 537	280 477	280 410	247 561	243 309	
<b>Feb</b>	639 016	634 294	95 986	95 626	16 949	289 382	289 280	253 648	249 388	
<b>Mar</b>	654 535	649 448	96 711	96 347	16 184	305 348	305 239	252 477	247 862	
<b>Abr</b>	648 757	643 752	95 147	94 782	16 281	303 234	303 138	250 377	245 832	
<b>May</b>	654 160	649 184	81 912	81 561	15 017	321 617	321 533	250 632	246 090	
<b>Jun</b>	662 513	657 545	81 342	80 992	14 883	336 629	336 542	244 543	240 011	
<b>Jul</b>	653 320	648 390	77 814	77 469	14 422	332 722	332 641	242 784	238 281	
<b>Ago</b>	647 385	642 346	77 109	76 756	14 484	329 742	329 660	240 534	235 931	
<b>Sep</b>	P 644 169	639 125	75 866	75 509	13 657	330 871	330 790	237 432	232 826	

**6. INSTITUCIONES FINANCIERAS MONETARIAS**  
**B) Balance según los estados de la zona del euro**

**6.5 Activo. Residentes en otros países de la zona euro**

Millones de euros

	Total	Préstamos y créditos								Valores distintos acciones y parti.		Participaciones en FMM	Acciones y participaciones
		Del cual		IFM total	Del cual		AAPP total	Del cual		Del cual			
		Total	Euros		Euros	Euros		Euros	Otros sectores residentes total	Euros	Total (a)		
				2+10+1=12+13			2=4+6+8						
<b>07</b>	281 462	140 461	129 489	118 925	111 142	117	117	21 419	18 230	106 677	103 915	-	34 324
<b>08</b>	289 116	146 844	134 098	121 172	111 859	101	101	25 571	22 138	110 928	108 752	-	31 344
<b>09</b>	274 974	125 851	115 621	99 272	92 444	97	97	26 482	23 080	117 046	115 561	9	32 067
<b>10</b>	215 736	106 047	95 934	80 173	73 545	92	92	25 782	22 296	87 103	85 784	5	22 581
<b>11</b>	221 958	106 192	95 130	78 006	71 140	89	89	28 098	23 901	92 453	90 059	2	23 311
<b>12</b>	220 376	87 311	79 628	60 647	56 847	36	36	26 629	22 746	109 233	107 531	-	23 833
<b>12 Abr</b>	219 154	106 173	96 749	77 492	71 932	73	73	28 608	24 743	88 214	86 045	3	24 765
<b>May</b>	210 498	99 941	90 007	73 236	67 391	90	90	26 615	22 526	86 264	84 198	3	24 290
<b>Jun</b>	217 142	108 528	98 309	75 581	70 084	88	88	32 859	28 137	84 875	82 844	3	23 737
<b>Jul</b>	209 578	103 681	93 883	74 026	68 924	87	87	29 569	24 872	82 403	80 278	2	23 492
<b>Ago</b>	204 838	98 975	89 556	70 537	65 721	129	129	28 309	23 707	82 097	80 086	2	23 765
<b>Sep</b>	202 585	96 287	86 777	68 720	63 753	87	87	27 480	22 937	82 532	80 547	-	23 766
<b>Oct</b>	198 807	96 374	85 367	69 847	63 094	81	81	26 447	22 192	78 706	76 827	-	23 727
<b>Nov</b>	188 502	90 767	82 871	63 535	59 731	80	80	27 152	23 060	73 958	72 439	-	23 777
<b>Dic</b>	220 376	87 311	79 628	60 647	56 847	36	36	26 629	22 746	109 233	107 531	-	23 833
<b>13 Ene</b>	222 810	90 992	83 810	60 542	57 076	28	28	30 421	26 706	107 923	106 249	-	23 895
<b>Feb</b>	224 963	92 316	84 781	63 867	60 077	28	28	28 422	24 676	108 660	107 014	-	23 986
<b>Mar</b>	222 648	89 456	82 014	60 663	57 033	28	28	28 765	24 953	108 966	107 309	-	24 226
<b>Abr</b>	217 525	86 810	79 320	57 305	53 747	28	28	29 478	25 545	105 651	104 057	-	25 063
<b>May</b>	220 211	88 243	80 677	59 345	55 752	28	28	28 871	24 898	106 916	105 324	-	25 052
<b>Jun</b>	217 018	85 801	78 668	56 101	52 810	29	29	29 670	25 829	106 486	104 945	-	24 731
<b>Jul</b>	213 897	85 938	78 452	57 977	54 214	28	28	27 933	24 211	103 723	102 207	-	24 236
<b>Ago</b>	216 866	88 239	81 050	61 105	57 478	28	28	27 106	23 544	104 518	103 183	-	24 109
<b>Sep</b>	215 956	89 780	82 770	62 113	58 439	26	26	27 641	24 304	101 748	100 448	-	24 428

Véanse notas al final del capítulo

**6. INSTITUCIONES FINANCIERAS MONETARIAS**  
**B) Balance según los estados de la zona del euro**

**6.6 Activo. Residentes en otros países de la zona euro: detalle de valores distintos de acciones y participaciones**

Millones de euros

	Total	Del cual		IFM			AAPP		Otros sectores residentes		
		Euros	Total	Del cual		Total	Del cual		Total	Del cual	
				Euros	Hasta dos años		Euros	Euros		Euros	Euros
<b>07</b>	106 677	103 915	22 072	19 885	1 389	68 762	68 724	15 843	15 306		
<b>08</b>	110 928	108 752	18 069	16 534	1 690	75 029	75 022	17 830	17 196		
<b>09</b>	117 046	115 561	15 907	14 946	1 502	81 630	81 623	19 510	18 992		
<b>10</b>	87 103	85 784	11 047	10 261	274	61 396	61 117	14 660	14 406		
<b>11</b>	92 453	90 059	9 210	8 483	318	66 076	65 896	17 167	15 680		
<b>12</b>	109 233	107 531	5 626	5 463	851	54 456	54 347	49 151	47 721		
<b>12 Abr</b>	88 214	86 045	9 637	8 905	1 077	62 215	62 115	16 361	15 026		
<b>May</b>	86 264	84 198	9 110	8 437	733	61 907	61 800	15 247	13 962		
<b>Jun</b>	84 875	82 844	8 904	8 236	738	60 674	60 571	15 296	14 037		
<b>Jul</b>	82 403	80 278	8 732	8 151	716	58 683	58 578	14 987	13 550		
<b>Ago</b>	82 097	80 086	8 670	8 118	715	59 228	59 125	14 198	12 843		
<b>Sep</b>	82 532	80 547	8 696	8 134	724	59 788	59 679	14 047	12 735		
<b>Oct</b>	78 706	76 827	8 320	7 824	799	56 688	56 579	13 698	12 424		
<b>Nov</b>	73 958	72 439	5 534	5 369	824	56 440	56 330	11 984	10 739		
<b>Dic</b>	109 233	107 531	5 626	5 463	851	54 456	54 347	49 151	47 721		
<b>13 Ene</b>	107 923	106 249	5 612	5 454	835	53 762	53 656	48 549	47 138		
<b>Feb</b>	108 660	107 014	7 585	7 443	2 817	52 943	52 834	48 132	46 737		
<b>Mar</b>	108 966	107 309	7 524	7 374	2 804	52 569	52 457	48 874	47 477		
<b>Abr</b>	105 651	104 057	7 354	7 212	2 795	48 850	48 741	49 447	48 104		
<b>May</b>	106 916	105 324	7 369	7 200	2 771	50 120	50 010	49 427	48 114		
<b>Jun</b>	106 486	104 945	7 199	7 027	2 761	49 817	49 709	49 470	48 209		
<b>Jul</b>	103 723	102 207	6 875	6 703	2 758	48 238	48 133	48 610	47 371		
<b>Ago</b>	104 518	103 183	6 652	6 564	2 570	49 641	49 537	48 225	47 082		
<b>Sep</b>	101 748	100 448	6 961	6 876	2 778	46 390	46 288	48 397	47 285		



**6. INSTITUCIONES FINANCIERAS MONETARIAS**  
**B) Balance según los estados de la zona del euro**

**6.7 Pasivo. Depósitos de los residentes en España: por sectores y detalle por instrumentos de los depósitos de OOAAPP**

Millones de euros

	Por sectores							OOAAPP: depósitos por instrumentos							
	Total	Del cual		IFM		AAPP		Otros sectores residentes	Del cual		A la vista	Del cual		Con preaviso	Cesiones temporales
		Euros	Total	Euros	Adminis-tración Central	Otras Admi-nistraciones Públi-cas	Total		Euros	A plazo total		Hasta dos años			
													1=3+5a7		
<b>07</b>	1 798 740	1 746 871	320 978	312 972	30 924	62 326	1 384 511	62 326	62 323	52 812	7 356	7 226	0	2 158	
<b>08</b>	2 052 574	2 003 182	375 757	363 154	42 749	52 076	1 581 993	52 076	52 074	44 154	6 567	6 335	-	1 355	
<b>09</b>	2 069 550	2 031 579	343 258	338 401	58 553	54 486	1 613 253	54 486	54 484	47 329	5 491	5 368	-	1 666	
<b>10</b>	2 036 086	2 002 750	299 080	296 529	49 091	39 325	1 648 590	39 325	39 324	32 593	5 504	5 375	-	1 228	
<b>11</b>	2 080 699	2 045 750	424 791	417 962	47 835	27 308	1 580 765	27 308	27 303	22 580	4 042	3 862	-	685	
<b>12</b>	2 192 472	2 158 114	646 488	642 361	48 881	29 312	1 467 828	29 312	29 311	24 240	4 660	4 359	-	412	
<b>12 Abr</b>	2 187 710	2 158 412	569 054	566 358	58 821	30 749	1 529 086	30 749	30 747	26 043	4 439	4 247	-	266	
<b>May</b>	2 204 529	2 174 655	600 789	598 537	55 571	30 504	1 517 666	30 504	30 502	25 381	4 818	4 624	-	305	
<b>Jun</b>	2 251 956	2 219 075	661 393	655 713	42 210	33 805	1 514 548	33 805	33 804	28 537	4 888	4 693	-	380	
<b>Jul</b>	2 192 471	2 154 697	674 277	664 271	37 892	31 596	1 448 707	31 596	31 594	26 263	5 121	4 921	-	212	
<b>Ago</b>	2 169 201	2 132 466	673 134	663 652	33 022	28 170	1 434 901	28 170	28 169	22 682	5 227	5 039	-	262	
<b>Sep</b>	2 173 455	2 139 833	646 967	641 019	50 294	26 698	1 449 536	26 698	26 696	21 008	5 445	5 261	-	245	
<b>Oct</b>	2 158 865	2 121 352	631 402	624 191	43 765	35 244	1 448 492	35 244	35 243	29 406	5 520	5 331	-	318	
<b>Nov</b>	2 184 557	2 147 531	635 236	628 626	54 323	34 385	1 460 650	34 385	34 384	28 458	5 660	5 448	-	267	
<b>Dic</b>	2 192 472	2 158 114	646 488	642 361	48 881	29 312	1 467 828	29 312	29 311	24 240	4 660	4 359	-	412	
<b>13 Ene</b>	2 088 024	2 055 039	549 921	546 012	44 528	33 644	1 459 968	33 644	33 643	27 775	5 501	5 185	-	368	
<b>Feb</b>	2 085 776	2 051 233	534 364	529 194	58 298	35 226	1 457 923	35 226	35 224	28 944	5 848	5 535	-	434	
<b>Mar</b>	2 083 911	2 047 567	512 693	507 347	64 901	31 499	1 474 854	31 499	31 497	24 990	6 010	5 686	-	499	
<b>Abr</b>	2 049 264	2 013 589	509 358	503 091	54 185	33 704	1 452 057	33 704	33 703	27 089	6 029	5 708	-	587	
<b>May</b>	2 013 197	1 980 436	468 614	465 597	62 412	34 397	1 447 818	34 397	34 395	27 540	6 265	5 905	-	592	
<b>Jun</b>	2 019 523	1 986 153	475 399	472 135	53 920	38 676	1 451 576	38 676	38 675	31 513	6 519	6 163	-	644	
<b>Jul</b>	1 986 881	1 953 575	469 820	466 402	54 080	35 293	1 427 737	35 293	35 291	28 563	6 316	5 935	-	414	
<b>Ago</b>	1 977 546	1 943 820	456 942	453 465	45 522	33 737	1 441 394	33 737	33 735	26 712	6 561	6 162	-	464	
<b>Sep</b>	P 1 973 337	1 939 883	450 191	446 757	55 533	33 255	1 434 406	33 255	33 251	26 071	6 736	6 326	-	447	

**6. INSTITUCIONES FINANCIERAS MONETARIAS**  
**B) Balance según los estados de la zona del euro**

**6.8 Pasivo. Depósitos de los residentes en España: detalle de otros sectores residentes**

Millones de euros

	Total	Depósitos en euros					Depósitos en monedas distintas del euro						
		Total	A la vista	Del cual		Con preaviso	Cesiones temporales	Total	A la vista	Del cual		Con preaviso	Cesiones temporales
				A plazo total	Hasta dos años					A plazo total	Hasta dos años		
<b>07</b>	1 384 511	1 340 666	440 363	814 692	352 706	19	85 592	43 845	4 219	39 612	9 129	-	14
<b>08</b>	1 581 993	1 545 219	425 513	1 039 696	500 488	20	79 991	36 774	4 314	32 460	9 098	-	-
<b>09</b>	1 613 253	1 580 157	471 647	1 041 390	476 500	26	67 095	33 097	4 169	28 927	9 162	-	-
<b>10</b>	1 648 590	1 617 817	472 872	1 075 156	477 373	37	69 752	30 772	4 743	26 030	8 751	-	-
<b>11</b>	1 580 765	1 552 666	472 595	1 019 797	442 651	45	60 229	28 099	5 484	22 615	6 416	-	-
<b>12</b>	1 467 828	1 437 590	465 889	911 864	457 667	42	59 796	30 201	5 911	24 291	7 140	-	-
<b>12 Abr</b>	1 529 086	1 502 511	458 403	987 936	443 923	46	56 125	26 576	5 515	21 060	5 301	-	-
<b>May</b>	1 517 666	1 490 067	464 596	969 381	433 947	45	56 045	27 598	5 611	21 987	5 517	-	-
<b>Jun</b>	1 514 548	1 487 376	481 950	944 150	426 107	45	61 231	27 173	5 606	21 567	5 252	-	-
<b>Jul</b>	1 448 707	1 420 967	463 312	905 511	414 907	44	52 101	27 739	5 621	22 118	5 295	-	-
<b>Ago</b>	1 434 901	1 407 650	463 171	897 380	412 017	43	47 055	27 224	5 529	21 695	5 053	-	-
<b>Sep</b>	1 449 536	1 421 852	462 654	900 528	418 021	42	58 629	27 645	5 898	21 746	5 373	-	-
<b>Oct</b>	1 448 492	1 418 180	455 417	903 260	429 209	42	59 460	30 274	5 498	24 776	7 142	-	-
<b>Nov</b>	1 460 650	1 430 223	460 864	910 004	441 944	42	59 313	30 390	5 642	24 747	7 305	-	-
<b>Dic</b>	1 467 828	1 437 590	465 889	911 864	457 667	42	59 796	30 201	5 911	24 291	7 140	-	-
<b>13 Ene</b>	1 459 968	1 430 881	459 400	915 017	463 607	42	56 422	29 051	5 762	23 289	6 996	-	-
<b>Feb</b>	1 457 923	1 428 541	462 268	908 722	462 761	42	57 510	29 346	5 673	23 673	7 193	-	-
<b>Mar</b>	1 474 854	1 443 853	472 634	905 697	457 215	42	65 480	30 966	6 111	24 855	7 465	-	-
<b>Abr</b>	1 452 057	1 422 636	470 015	896 511	448 739	43	56 067	29 381	5 551	23 830	6 664	-	-
<b>May</b>	1 447 818	1 418 061	474 361	889 786	445 273	43	53 871	29 713	5 854	23 859	6 697	-	-
<b>Jun</b>	1 451 576	1 421 458	484 292	876 901	438 617	44	60 221	30 070	6 242	23 829	6 826	-	-
<b>Jul</b>	1 427 737	1 397 835	472 616	876 328	441 414	44	48 848	29 853	6 365	23 488	6 865	-	-
<b>Ago</b>	1 441 394	1 411 133	477 250	877 304	441 301	44	56 535	30 212	6 511	23 701	7 018	-	-
<b>Sep</b>	P 1 434 406	1 404 378	476 936	871 582	435 960	44	55 816	29 980	6 477	23 503	6 720	-	-

**6. INSTITUCIONES FINANCIERAS MONETARIAS**  
**B) Balance según los estados de la zona del euro**

**6.9 Pasivo. Depósitos de residentes en otros países de la zona euro: por sectores y detalle por instrumentos de los depósitos de OOAAPP**

Millones de euros

	Por sectores							OOAAPP: depósitos por instrumentos						
	Del cual		IFM		AAPP		Otros sectores residentes (a)	Del cual		A la vista	Del cual		Con preaviso	Cesiones temporales
	Total	Euros	Del cual		Administración Central	Otras Administraciones Públicas		Total	Euros		A plazo total	Hasta dos años		
			Total	Euros										
1=3+5a7	2	3	4	5	6=8	7	8=10+11+13+14	9	10	11	12	13	14	
07	233 369	215 781	200 274	183 904	2	0	33 093	0	0	0	-	-	-	-
08	270 044	248 194	233 680	213 932	4	0	36 360	0	0	0	-	-	-	-
09	286 364	267 965	249 771	233 683	2	0	36 591	0	0	0	-	-	-	-
10	279 120	261 618	230 986	217 323	3	0	48 131	0	0	0	-	-	-	-
11	419 791	406 031	344 776	334 010	203	0	74 812	0	0	0	-	-	-	-
12	497 693	486 362	463 929	455 200	4 288	0	29 476	0	0	0	-	-	-	-
12 Abr	531 320	514 059	458 348	445 056	2 192	0	70 781	0	0	0	-	-	-	-
May	559 252	544 949	509 139	498 025	2 229	0	47 884	0	0	0	-	-	-	-
Jun	606 293	593 532	564 136	554 095	2 233	0	39 924	0	0	0	-	-	-	-
Jul	612 720	601 091	575 182	566 465	2 267	0	35 271	0	0	0	-	-	-	-
Ago	609 930	597 282	575 777	565 775	944	0	33 209	0	0	0	-	-	-	-
Sep	576 877	564 499	543 475	533 599	2 289	0	31 113	0	0	0	-	-	-	-
Oct	555 940	543 577	523 993	514 287	2 274	0	29 673	0	0	0	-	-	-	-
Nov	525 724	514 205	492 217	483 593	2 284	0	31 223	0	0	0	-	-	-	-
Dic	497 693	486 362	463 929	455 200	4 288	0	29 476	0	0	0	-	-	-	-
13 Ene	481 388	469 332	446 174	436 628	1 062	0	34 152	0	0	0	-	-	-	-
Feb	475 433	462 140	435 890	425 858	268	0	39 274	0	0	0	-	-	-	-
Mar	483 174	470 832	439 603	430 282	4 283	0	39 288	0	0	0	-	-	-	-
Abr	473 395	461 483	433 469	424 821	306	0	39 620	0	0	0	-	-	-	-
May	460 772	448 902	423 452	414 614	246	0	37 074	0	0	0	-	-	-	-
Jun	469 258	457 721	419 771	411 104	4 718	0	44 769	0	0	0	-	-	-	-
Jul	461 770	450 151	424 052	415 132	508	0	37 210	0	0	0	-	-	-	-
Ago	458 023	445 724	421 400	412 038	609	0	36 014	0	0	0	-	-	-	-
Sep	P 446 946	434 888	408 578	399 284	207	0	38 162	0	0	0	-	-	-	-

Véanse notas al final del capítulo

**6. INSTITUCIONES FINANCIERAS MONETARIAS**  
**B) Balance según los estados de la zona del euro**

**6.10 Pasivo. Depósitos de residentes en otros países de la zona euro: detalle de otros sectores residentes**

Millones de euros

	Depósitos en euros							Depósitos en monedas distintas del euro						
	Total	A la vista	Del cual		Con preaviso	Cesiones temporales	Total	A la vista	Del cual		Con preaviso	Cesiones temporales		
			A plazo total	Hasta dos años					A plazo total	Hasta dos años				
	1=2+8	2=3+4+6+7+	3	4	5	6	7	8=9+10	9	10	11	12	13	
07	33 093	31 875	3 900	27 090	12 273	601	284	1 218	165	1 053	914	-	-	
08	36 360	34 259	3 533	29 788	17 159	554	384	2 101	253	1 848	1 779	-	-	
09	36 591	34 280	4 183	28 472	14 739	363	1 261	2 311	234	2 078	1 889	-	-	
10	48 131	44 293	4 736	29 001	21 129	301	10 255	3 838	272	3 566	2 794	-	-	
11	74 812	71 818	4 879	26 100	16 589	270	40 568	2 994	344	2 650	1 654	-	-	
12	29 476	26 874	3 634	18 128	9 092	345	4 768	2 602	232	2 370	900	-	-	
12 Abr	70 781	66 910	4 297	24 991	13 798	308	37 314	3 871	330	3 542	2 512	-	-	
May	47 884	44 695	4 489	20 948	9 923	324	18 933	3 189	223	2 967	1 655	-	-	
Jun	39 924	37 204	4 399	18 438	7 758	339	14 028	2 721	216	2 504	1 219	-	-	
Jul	35 271	32 360	4 095	18 882	8 037	347	9 035	2 912	210	2 701	1 370	-	-	
Ago	33 209	30 568	3 938	18 534	7 732	354	7 742	2 641	225	2 416	1 119	-	-	
Sep	31 113	28 611	4 173	18 081	8 021	362	5 996	2 502	187	2 315	1 062	-	-	
Oct	29 673	27 016	3 975	17 698	7 838	356	4 987	2 657	299	2 358	1 109	-	-	
Nov	31 223	28 328	3 851	18 590	9 476	351	5 536	2 895	487	2 408	1 127	-	-	
Dic	29 476	26 874	3 634	18 128	9 092	345	4 768	2 602	232	2 370	900	-	-	
13 Ene	34 152	31 642	3 802	17 234	9 604	336	10 270	2 510	253	2 257	823	-	-	
Feb	39 274	36 014	3 857	18 536	11 169	327	13 294	3 260	208	3 052	1 558	-	-	
Mar	39 288	36 267	3 962	18 491	11 064	318	13 495	3 021	226	2 795	1 264	-	-	
Abr	39 620	36 356	4 030	18 722	11 445	323	13 282	3 264	237	3 027	1 528	0	-	
May	37 074	34 042	4 355	18 849	11 944	328	10 510	3 032	243	2 790	1 293	0	-	
Jun	44 769	41 899	4 655	19 702	13 044	333	17 210	2 870	317	2 552	1 061	0	-	
Jul	37 210	34 511	4 794	17 485	12 006	333	11 900	2 699	265	2 433	818	0	-	
Ago	36 014	33 078	4 463	18 687	12 841	333	9 595	2 936	267	2 669	1 053	0	-	
Sep	P 38 162	35 397	4 748	19 031	12 614	333	11 285	2 765	240	2 525	941	0	-	

6. INSTITUCIONES FINANCIERAS MONETARIAS  
B) Balance según los estados de la zona del euro

6.11 Activo. Resto del mundo

Millones de euros

	Del cual		Préstamos y créditos		Valores distintos de acciones y particip.		Acciones y participaciones
	Total	Euros	Total	Euros	Total	Euros	
<b>07</b>	211 174	86 140	119 296	69 640	43 938	16 500	47 940
<b>08</b>	208 634	74 198	111 208	53 755	48 621	20 443	48 805
<b>09</b>	216 956	84 916	115 688	67 759	47 981	17 157	53 287
<b>10</b>	224 078	91 957	128 476	80 553	40 034	11 404	55 568
<b>11</b>	244 897	95 277	132 766	86 044	44 326	9 233	67 806
<b>12</b>	256 143	120 149	148 715	110 874	39 948	9 275	67 480
<b>12 Abr</b>	264 973	...	148 163	103 961	48 652	...	68 158
<b>May</b>	276 691	...	158 657	110 274	49 876	...	68 158
<b>Jun</b>	282 902	127 983	162 974	116 331	51 791	11 652	68 137
<b>Jul</b>	276 332	...	158 030	112 331	49 592	...	68 710
<b>Ago</b>	268 969	...	151 155	108 742	48 594	...	69 220
<b>Sep</b>	263 887	116 813	147 164	104 822	48 306	11 991	68 418
<b>Oct</b>	261 290	...	148 477	107 645	44 520	...	68 292
<b>Nov</b>	258 243	...	149 605	109 582	40 416	...	68 221
<b>Dic</b>	256 143	120 149	148 715	110 874	39 948	9 275	67 480
<b>13 Ene</b>	254 600	...	147 631	111 803	39 943	...	67 026
<b>Feb</b>	254 682	...	146 986	110 856	40 425	...	67 271
<b>Mar</b>	257 365	120 605	149 451	112 199	40 663	8 406	67 251
<b>Abr</b>	255 075	...	148 619	111 794	39 202	...	67 254
<b>May</b>	250 284	...	146 833	109 301	36 599	...	66 852
<b>Jun</b>	245 348	111 813	143 266	105 786	35 954	6 026	66 129
<b>Jul</b>	208 320	...	107 981	64 526	34 390	...	65 948
<b>Ago</b>	202 650	...	102 952	64 903	33 832	...	65 866
<b>Sep</b>	207 042	...	107 253	64 557	33 871	...	65 918

6. INSTITUCIONES FINANCIERAS MONETARIAS  
B) Balance según los estados de la zona del euro

6.12 Pasivo. Resto del mundo y rúbricas no clasificadas: total y algunos detalles

Millones de euros

	Resto del mundo. Depósitos					Rúbricas no clasificadas (pasivos, excepto depósitos y participes de FMM)						
	Total	Del cual		Cesiones temporales	Total	Del cual:						
		Euros	Vista, a plazo y con pre-aviso			Euros	Total	Euros	Hasta 2 años	Valores distintos de acciones		Otros pasivos
	Hasta 2 años		Total	Del cual						Del cual		
1=3+5	2	3	4	5	6	7	8	9	10	11	12	
<b>07</b>	211 871	101 929	197 016	164 463	14 855	938 853	483 858	116 608	426 416	395 035	223 846	...
<b>08</b>	270 024	138 158	253 473	219 315	16 551	1 000 065	483 902	85 595	398 626	369 120	265 774	...
<b>09</b>	262 803	130 240	247 378	205 274	15 425	1 034 413	513 763	68 098	439 877	408 535	217 687	...
<b>10</b>	283 887	204 453	204 539	174 250	79 349	1 068 667	506 999	36 236	432 892	403 344	239 819	...
<b>11</b>	249 056	198 197	171 879	111 048	77 177	1 221 698	521 890	53 700	434 512	413 144	297 896	...
<b>12</b>	180 669	141 140	160 836	93 048	19 834	1 254 858	490 894	67 467	394 300	380 592	330 424	...
<b>12 Abr</b>	215 246	170 780	173 851	108 917	41 395	1 230 965	520 396	71 632	432 179	411 926	300 656	...
<b>May</b>	217 522	172 660	171 691	102 607	45 831	1 262 858	512 835	73 825	423 927	403 477	342 777	...
<b>Jun</b>	211 327	166 779	171 940	102 000	39 387	1 239 555	502 368	75 323	410 702	392 161	321 125	...
<b>Jul</b>	198 680	155 984	166 929	97 196	31 751	1 260 672	503 365	79 316	410 460	392 925	338 911	...
<b>Ago</b>	188 109	149 352	160 096	89 781	28 013	1 258 003	501 867	78 523	408 392	391 660	335 108	...
<b>Sep</b>	191 993	151 764	161 446	92 467	30 547	1 259 821	495 809	75 794	401 167	386 007	333 973	...
<b>Oct</b>	190 014	145 221	165 026	96 469	24 988	1 245 928	490 580	72 202	395 504	381 499	326 138	...
<b>Nov</b>	184 314	147 823	160 585	94 327	23 728	1 243 868	483 989	70 395	389 551	375 592	330 489	...
<b>Dic</b>	180 669	141 140	160 836	93 048	19 834	1 254 858	490 894	67 467	394 300	380 592	330 424	...
<b>13 Ene</b>	182 416	149 411	155 327	87 391	27 089	1 231 500	484 916	60 334	390 663	377 828	314 406	...
<b>Feb</b>	186 368	155 112	153 792	86 562	32 576	1 218 501	476 007	52 551	382 143	368 973	316 788	...
<b>Mar</b>	189 316	157 353	155 339	87 893	33 976	1 215 965	473 821	47 999	376 463	364 889	317 603	...
<b>Abr</b>	190 740	157 577	158 420	90 773	32 320	1 228 006	465 361	44 426	367 542	356 206	333 082	...
<b>May</b>	184 451	153 749	152 495	85 191	31 956	1 196 986	444 218	38 613	344 392	334 417	306 062	...
<b>Jun</b>	178 475	147 370	148 823	102 012	29 652	1 167 786	437 058	33 892	335 825	326 008	284 532	...
<b>Jul</b>	145 645	110 867	111 555	70 776	34 089	1 154 762	424 141	29 757	321 855	312 082	280 915	...
<b>Ago</b>	141 101	111 352	108 412	68 462	32 689	1 144 883	422 393	28 030	319 845	310 083	272 375	...
<b>Sep</b>	141 761	112 757	107 041	66 639	34 721	1 144 699	416 886	25 114	314 075	304 518	276 869	...

## NOTAS A LOS CUADROS DEL CAPÍTULO 6. INSTITUCIONES FINANCIERAS MONETARIAS

### Cuadro 6.A.

a. El análisis monetario requiere hacer figurar a la moneda (que se emite por el Estado, es decir, que es un pasivo del Estado) entre los pasivos del Banco de España, para poder calcular el efectivo en circulación.

La contrapartida de este registro formal figura entre las operaciones pendientes de cobro del activo. Aquí se han eliminado ambos registros que no tienen sentido cuando se pretende reflejar, como es el caso, la situación patrimonial del Banco de España.

b. Ajustes por valoración y jerarquización, y otros. Véase detalle en cuadros 7.A y 8.A.

c. Según el SEC\_95, el oro y los DEG no son pasivos de ningún sector.

### Cuadro 6.B.

a. El análisis monetario requiere hacer figurar a la moneda (que se emite por el Estado, es decir, que es un pasivo del Estado) entre los pasivos del Banco de España, para poder calcular el efectivo en circulación. La contrapartida de este registro formal figura entre las operaciones pendientes de cobro del activo. Aquí se han eliminado ambos registros que no tienen sentido cuando se pretende reflejar, como es el caso, la situación patrimonial del Banco de España.

b. Ajustes por valoración y jerarquización, y otros. Véase detalle en cuadros 7.B y 8.B.

### Cuadro 6.1

a. Véase detalle en los cuadros 6.3 y 6.4.

b. Véase detalle en los cuadros 6.5 y 6.6.

c. Véase detalle en el cuadro 6.11.

### Cuadro 6.2

a. Columna que tiene desarrollo en el cuadro 6.12.

b. Columna que tiene desarrollo en el cuadro 6.9

### Cuadro 6.3

a. Columna que tiene desarrollo en el cuadro 6.4.

### Cuadro 6.5

a. Columna que tiene desarrollo en el cuadro 6.6.

### Cuadro 6.9

a. Columna que tiene desarrollo en el cuadro 6.10.

## CAPÍTULO 7 BANCO DE ESPAÑA

## 7. BANCO DE ESPAÑA

### A) Conciliación entre el balance financiero de las CFEE y el balance de los estados UEM

Datos referidos a Junio de 2013

CUENTAS FINANCIERAS	RESIDENTES EN ESPAÑA/ DOMESTIC (RESIDENTS IN SPAIN)								RESIDENTES EN OTROS PAÍSES DE LA UEM/ RESIDENTS IN OTHER MUMS							
	Préstamos/ Loans			Valores distintos de acciones/ Securities other than shares			Instrumentos mercado monetario/ Money market instruments	Acciones y otras participaciones/ Shares and other equity	Préstamos/ Loans			Valores distintos de acciones/ Securities other than shares			Instrumentos mercado monetario/ Money market instruments	Acciones y otras participaciones/ Shares and other equity
	IFM/ MFIs	AAPP/ GG	OSR/ ORS	IFM/ MFIs	AAPP/ GG	OSR/ ORS			IFM/ MFIs	AAPP/ GG	OSR/ ORS	IFM/ MFIs	AAPP/ GG	OSR/ ORS		
1	2	3	4	5	6	7	8	9	10	11	12	13	14	15	16	
<b>TOTAL ACTIVO BALANCE UEM (=I+II)</b>	<b>259 298</b>	<b>1 943</b>	<b>182</b>	<b>18 104</b>	<b>30 665</b>	<b>6 767</b>		<b>15</b>	<b>4 785</b>			<b>463</b>	<b>36 571</b>		<b>1 079</b>	
<b>I. ACTIVOS no incluidos en CFEE</b>																
Activos fijos																
Moneda en circulación (b)																
<b>II. ACTIVOS FINANCIEROS incluidos en CFEE</b>	<b>259 298</b>	<b>1 943</b>	<b>182</b>	<b>18 104</b>	<b>30 665</b>	<b>6 767</b>		<b>15</b>	<b>4 785</b>			<b>463</b>	<b>36 571</b>		<b>1 079</b>	
<b>AF.1 ORO MONETARIO Y D.E.G.</b>																
Por instrumentos																
Oro monetario																
Derechos Especiales de Giro																
Por sectores de contrapartida (a)																
<b>AF.2 EFECTIVO Y DEPÓSITOS</b>	<b>259 298</b>								<b>4 785</b>							
Por instrumentos																
Efectivo																
Otros depósitos	259 298								4 785							
Por sectores de contrapartida																
Instituciones financieras	259 298															
Instituciones financieras monetarias	259 298															
Resto del mundo									4 785							
<b>AF.3 VALORES DISTINTOS DE ACCIONES</b>				<b>18 104</b>	<b>30 665</b>	<b>6 767</b>						<b>463</b>	<b>36 571</b>			
Por instrumentos																
Valores a corto plazo					4											
Valores a largo plazo				18 104	30 661	6 767						463	36 571			
Derivados																
Por sectores de contrapartida																
Instituciones financieras				18 104		6 767										
Instituciones financieras monetarias				18 104		6 767										
Instituciones financieras no monetarias						6 767										
Sociedades no financieras																
Administraciones Públicas					30 665											
Resto del mundo												463	36 571			
<b>AF.4 PRÉSTAMOS</b>		<b>1 943</b>	<b>182</b>													
Por instrumentos																
Préstamos a largo plazo		1 943	182													
Por sectores de contrapartida																
Sociedades no financieras																
Administraciones Públicas		1 943														
Hogares e instituciones sin fines de lucro			182													
<b>AF.5 ACCIONES Y OTRAS PARTICIPACIONES</b>								<b>15</b>							<b>1 079</b>	
Por instrumentos																
Acciones								15							1 079	
Otras participaciones																
Por sectores de contrapartida																
Instituciones financieras								15								
Instituciones financieras no monetarias								15								
Resto del mundo															1 079	
<b>AF.7 OTRAS CUENTAS PENDIENTES DE COBRO</b>																
AF.79 Otras cuentas ptes. de cobro excl. cdtos comerc.																

June 2013 data

## 7A. Assets

## 7A. Activos

Millones de euros

RESIDENTES EN EL RESTO DEL MUNDO/ RESIDENTS IN THE REST OF THE WORLD			RESTO DE ACTIVOS/ REMAINING ASSETS				SUB TOTAL	AJUSTES CFEE/ FASE's ADJUSTMENTS			TOTAL CFEE/ TOTAL FASE	EMU's BALANCE SHEET	FINANCIAL ACCOUNTS
Prés- tamos/ Loans	Valores dis- tintos de acciones/ Securities other than shares	Acciones y otras partici- paciones/ Shares and other equity	Oro/ Gold (a)	Tenencias de DEG/ SDRs holdings (a)	FMI/ IMF	Resto/ Rest		Total	Jerarqui- zación de fuentes y otros/ Hierar- chy ad- justments and others	Valo- ra- ción/ Va- lua- tion			
17	18	19	20	21	22	23	24=1a23/ 24=1to23	25=26+27	26	27	28=24+25		
233	21 623	25	8 329	3 091	2 698	46 486	442 358					<b>TOTAL ASSETS EMU's BALANCE SHEET (=I+II)</b>	
...						3 937	3 937					<b>I. ASSETS not included in FASE</b>	
						263	263					Fixed assets	
						3 674	3 674					Coins in circulation (b)	
233	21 623	25	8 329	3 091	2 698	42 549	438 421	-37 840	-15	-37 824	400 581	<b>II. OUTSTANDING FINANCIAL ASSETS included in FASE</b>	
			8 329	3 091			11 420				11 420	<b>AF.1 MONETARY GOLD AND SDRs</b>	
			8 329	3 091			8 329				8 329	By instrument	
							3 091				3 091	Monetary gold	
												Special Drawing Rights	
												By counterpart sector (a)	
233					2 698	0	267 015				267 015	<b>AF.2 CURRENCY AND DEPOSITS</b>	
						0	0				0	By instrument	
233					2 698		267 015				267 015	Currency	
												Other deposits	
							259 298				259 298	By counterpart sector	
							259 298				259 298	Financial institutions	
							7 717				7 717	Monetary financial institutions	
												Rest of the world	
233	21 623					26	114 220				114 220	<b>AF.3 SECURITIES OTHER THAN SHARES</b>	
	21 623						4				4	By instrument	
							114 189				114 189	Short-term securities	
							26				26	Long-term securities	
												Derivatives	
							24 872	0	0		24 872	By counterpart sector	
							18 104				18 104	Financial institutions	
							6 767				6 767	Monetary financial institutions	
							30 665				30 665	Non-monetary financial institutions	
							58 683	0	0		58 683	Non-financial corporations	
	21 623					26						General government	
												Rest of the world	
							2 125				2 125	<b>AF.4 LOANS</b>	
							2 125				2 125	By instrument	
												Long-term loans	
							1 943				1 943	By counterpart sector	
							182				182	Non-financial corporations	
												General government	
												Households and non-profit institutions	
		25					1 119	-15	-15		1 104	<b>AF.5 SHARES AND OTHER EQUITY</b>	
		25					15	-15	-15		1 104	By instrument	
							1 104				1 104	Shares	
							15	-15	-15			Other equity	
							15	-15	-15			By counterpart sector	
							1 104				1 104	Financial institutions	
												Non-monetary financial institutions	
												Rest of the world	
						42 522	42 522	-37 824	-37 824		4 698	<b>AF.7 OTHER ACCOUNTS RECEIVABLE</b>	
						42 522	42 522	-37 824	-37 824		4 698	AF.79 Other accounts receivable excluding trade credits	

EUR millions

## 7. BANCO DE ESPAÑA

## A) Reconciliation between FASE's financial balance sheet and EMU's balance sheet

7. BANCO DE ESPAÑA

B) Conciliación entre el balance financiero de las CFEE y el balance de los estados UEM

Datos referidos a Junio de 2013

CUENTAS FINANCIERAS	RESIDENTES EN ESPAÑA/ DOMESTIC (RESIDENTS IN SPAIN)			RESIDENTES EN OTROS PAÍSES DE LA UME/RESIDENTS IN OTHER MUMS			RESIDENTES EN EL RESTO DEL MUNDO/ RESIDENTS IN THE REST OF THE WORLD
	Depósitos/Deposits			Depósitos/Deposits			Depósitos/ Deposits
	IFM/ MFIs	AAPP/ GG	OSR/ ORS	IFM/ MFIs (d)	AAPP/ GG	OSR/ ORS	
	1	2	3	4	5	6	7
<b>TOTAL PASIVOS BALANCE UEM (=I+II) . . . . .</b>	<b>18 684</b>	<b>9 573</b>	<b>2 104</b>	<b>282 599</b>			<b>192</b>
<b>I. PASIVOS no incluidos en CFEE . . . . .</b>							
Moneda en circulación (b) . . . . .							
<b>II. PASIVOS incluidos en CFEE. . . . .</b>	<b>18 684</b>	<b>9 573</b>	<b>2 104</b>	<b>282 599</b>			<b>192</b>
<b>AF.2 EFECTIVO Y DEPÓSITOS. . . . .</b>	<b>18 684</b>	<b>9 573</b>	<b>2 104</b>	<b>282 599</b>			<b>192</b>
* Por instrumentos							
Efectivo . . . . .							
Depósitos transferibles . . . . .		9 573	2 104				
Otros depósitos. . . . .	18 684			282 599			192
* Por sectores de contrapartida							
<i>Sociedades no financieras . . . . .</i>						41	
<i>Instituciones financieras . . . . .</i>	18 684		2 059				
<i>Instituciones financieras monetarias. . . . .</i>	18 684						
<i>Instituciones financieras no monetarias . . . . .</i>			2 059				
<i>Administraciones Públicas . . . . .</i>		9 573					
<i>Hogares e instituciones sin fines de lucro . . . . .</i>			5				
<i>Resto del mundo . . . . .</i>				282 599			192
<b>AF.5 ACCIONES Y OTRAS PARTICIPACIONES . . . . .</b>							
* Por instrumentos							
Otras participaciones . . . . .							
* Por sectores de contrapartida							
<i>Administraciones Públicas . . . . .</i>							
<b>AF.7 OTRAS CUENTAS PENDIENTES DE PAGO. . . . .</b>							
AF.79 Otras cuentas ptes. de pago excl. créditos comerc. . . . .							
* <b>Pro memoria:</b>							
* <b>Activos financieros netos</b> (Activos financieros menos pasivos de las CFEE) . . . . .							

June 2013 data

7B. Liabilities

Véanse notas al final del capítulo./ See notes at the end of the chapter.



## 7B. Pasivos

Millones de euros

RESTO DE PASIVOS/ REMAINING LIABILITIES					SUB TOTAL	AJUSTES CFEE/ FASE's ADJUSTMENTS			TOTAL CFEE/ TOTAL FASE	EMU's BALANCE SHEET	FINANCIAL ACCOUNTS
Efectivo en circula- ción/ Cash put in cir- culation	Instru- mentos del mercado monetario/ Money Markets Instru- ments	Acciones y otras partici- paciones/ Shares and other equity	DEG asigna- dos/ SDR Alloca- tions (c)	Resto/ Rest		Total	Jerarqui- zación de fuentes y otros/ Hierar- chy ad- justments and others	Valora- ción/ Valua- tion			
8	9	10	11	12	13=1a12/ 13=1to12	14=15+16	15	16	17=13+14		
103 168		22 086	3 253	698	442 358						<b>TOTAL LIABILITIES EMU's BALANCE SHEET (=I+II)</b>
3 674					3 674						<b>I. LIABILITIES not included in FASE</b>
3 674					3 674						Coins in circulation (b)
99 494		22 086	3 253	698	438 684	-37 824		-37 824	400 859		<b>II. OUTSTANDING LIABILITIES included in FASE</b>
99 494					412 646	-37 824		-37 824	374 822		<b>AF.2 CURRENCY AND DEPOSITS</b>
99 494					99 494				99 494		*By instrument
					11 677				11 677		Currency
					301 475	-37 824		-37 824	263 651		Transferable deposits
											Other deposits
											*By counterpart sector
7 318					7 358				7 358		Non-financial corporations
6 236					26 979				26 979		Financial institutions
6 236					24 921				24 921		Monetary financial institutions
					2 059				2 059		Non-monetary financial institutions
					9 573				9 573		General government
79 283					79 288				79 288		Households and non-profit institutions
6 657					289 448	-37 824		-37 824	251 623		Rest of the world
		22 086	3 253		25 339				25 339		<b>AF.5 SHARES AND OTHER EQUITY</b>
		22 086	3 253		25 339				25 339		*By instrument
											Other equity
		22 086	3 253		25 339				25 339		*By counterpart sector
											General government
				698	698	-0		-0	698		<b>AF.7 OTHER ACCOUNTS PAYABLE</b>
				698	698	-0		-0	698		AF.79 Other accounts payable excluding trade credits
											<b>*Memorandum item</b>
											<b>*Net financial assets</b>
					-263	-15	-15		-278		(FASE's financial assets minus liabilities)

EUR millions

## 7. BANCO DE ESPAÑA

## B) Reconciliation between FASE's financial balance sheet and EMU's balance sheet

Véanse notas al final del capítulo./ See notes at the end of the chapter.

Datos referidos a Septiembre de 2013

Millones de euros

	Serie en cuadro y columna/ Time series in table and column		
<b>ACTIVO</b>			<b>ASSETS</b>
<b>1 A. RESIDENTES EN ESPAÑA . . . . .</b>	<b>7.1/2</b>	<b>302 835</b>	<b>1 A. DOMESTIC</b>
<b>2 2. Préstamos y créditos . . . . .</b>	<b>7.3/2</b>	<b>245 501</b>	<b>2 2. Loans</b>
3 2e. Del cual: euros . . . . .	7.3/3	243 279	3 2e. Of which: euro
4 IFM . . . . .	7.3/4	243 380	4 MFIs
5 2e. Del cual: euros . . . . .	7.3/5	241 158	5 2e. Of which: euro
6 Administraciones Públicas . . . . .	7.3/6	1 943	6 General government
7 2e. Del cual: euros . . . . .	7.3/7	1 943	7 2e. Of which: euro
8 Otros residentes . . . . .	7.3/8	178	8 Other resident sectors
9 2e. Del cual: euros . . . . .	7.3/9	178	9 2e. Of which: euro
<b>10 3. Valores distintos de acciones y participaciones . . . . .</b>	<b>7.3/10</b>	<b>57 319</b>	<b>10 3. Securities other than shares</b>
11 3e. Del cual: euros . . . . .	7.3/11	57 319	11 3e. Of which: euro
12 IFM . . . . .	7.4/3	17 876	12 MFIs
13 3e. Del cual: euros . . . . .	7.4/4	17 876	13 3e. Of which: euro
14 Administraciones Públicas . . . . .	7.4/6	32 127	14 General government
15 3e. Del cual: euros . . . . .	7.4/7	32 127	15 3e. Of which: euro
16 Otros residentes . . . . .	7.4/8	7 317	16 Other resident sectors
17 3e. Del cual: euros . . . . .	7.4/9	7 317	17 3e. Of which: euro
<b>18 5. Acciones y participaciones . . . . .</b>	<b>7.3/13</b>	<b>16</b>	<b>18 5. Shares and other equity</b>
19 IFM . . . . .	-	-	19 MFIs
20 Otros residentes . . . . .	-	16	20 Other resident sectors
<b>21 B. RESIDENTES EN OTROS PAÍSES DE LA ZONA DEL EURO . . . . .</b>	<b>7.1/3</b>	<b>39 585</b>	<b>21 B. OTHER EURO AREA COUNTRIES</b>
<b>22 2. Préstamos y créditos . . . . .</b>	<b>7.5/2</b>	<b>4 784</b>	<b>22 2. Loans</b>
23 2e. Del cual: euros . . . . .	7.5/3	4 784	23 2e. Of which: euro
24 IFM . . . . .	7.5/4	4 784	24 MFIs
25 2e. Del cual: euros . . . . .	7.5/5	4 784	25 2e. Of which: euro
26 Administraciones Públicas . . . . .	7.5/6	-	26 General government
27 2e. Del cual: euros . . . . .	7.5/7	-	27 2e. Of which: euro
28 Otros residentes . . . . .	7.5/8	-	28 Other resident sectors
29 2e. Del cual: euros . . . . .	7.5/9	-	29 2e. Of which: euro
<b>30 3. Valores distintos de acciones y participaciones . . . . .</b>	<b>7.5/10</b>	<b>33 723</b>	<b>30 3. Securities other than shares</b>
31 3e. Del cual: euros . . . . .	7.5/11	33 723	31 3e. Of which: euro
32 IFM . . . . .	7.6/3	392	32 MFIs
33 3e. Del cual: euros . . . . .	7.6/4	392	33 3e. Of which: euro
34 Administraciones Públicas . . . . .	7.6/6	33 331	34 General government
35 3e. Del cual: euros . . . . .	7.6/7	33 331	35 3e. Of which: euro
36 Otros residentes . . . . .	7.6/8	-	36 Other resident sectors
37 3e. Del cual: euros . . . . .	7.6/9	-	37 3e. Of which: euro
<b>38 4. Participaciones en FMM . . . . .</b>	<b>7.5/12</b>	<b>-</b>	<b>38 4. Money market fund shares/units</b>
39 IFM . . . . .	-	-	39 MFIs
40 4e. Del cual: euros . . . . .	-	-	40 4e. Of which: euro
<b>41 5. Acciones y participaciones . . . . .</b>	<b>7.5/13</b>	<b>1 078</b>	<b>41 5. Shares and other equity</b>
42 IFM . . . . .	-	1 078	42 MFIs
43 Otros residentes . . . . .	-	-	43 Other resident sectors
<b>44 C. RESTO DEL MUNDO . . . . .</b>	<b>7.1/4</b>	<b>21 249</b>	<b>44 C. REST OF THE WORLD</b>
<b>45 2. Préstamos y créditos . . . . .</b>	<b>7.11/3</b>	<b>58</b>	<b>45 2. Loans</b>
46 2e. Del cual: euros . . . . .	7.11/4	-	46 2e. Of which: euro
<b>47 3. Valores distintos de acciones y participaciones . . . . .</b>	<b>7.11/5</b>	<b>21 166</b>	<b>47 3. Securities other than shares</b>
48 3e. Del cual: euros . . . . .	7.11/6	698	48 3e. Of which: euro
<b>49 5. Acciones y participaciones . . . . .</b>	<b>7.11/7</b>	<b>25</b>	<b>49 5. Shares and other equity</b>
50 5e. Del cual: euros . . . . .	-	-	50 5e. Of which: euro

September 2013 data  
7.C Balance sheetEUR millions  
7. BANCO DE ESPAÑA

Véanse notas al final del capítulo./ See notes at the end of the chapter.

Datos referidos a Septiembre de 2013

Millones de euros

	Serie en cuadro y columna/ Time series in table and column		
<b>ACTIVO (continuación)</b>			<b>ASSETS (continued)</b>
51 D. SIN CLASIFICAR . . . . .	7.1/5	66 546	51 D. UNCLASSIFIED
52 1. Efectivo (todas las monedas) . . . . .	7.1/10	0	52 1. Cash (all currencies)
53 1e. Del cual: euros . . . . .	-	-	53 1e. Of which: euro
54 6. Activo fijo . . . . .	7.1/11	261	54 6. Fixed assets
55 7. Otros activos . . . . .	7.1/12	66 285	55 7. Remaining assets
56 7e. Del cual: euros . . . . .	-	-	56 7e. Of which: euro
57 7.1. Oro y derechos en oro . . . . .	7.11/9	8 955	57 7.1. Gold & gold receivable
58 7.2. Tenencias de DEG . . . . .	7.11/10	3 059	58 7.2. SDRs holdings
59 7.3. Posición de reserva y otros activos . . . . . en el FMI	7.11/11	2 632	59 7.3. Reserve position in the IMF and other assets vis-a-vis IMF
60 7.4. Resto de activos . . . . .	7.11/12	51 639	60 7.4. Rest of assets
61 <b>TOTAL ACTIVO.</b> . . . . .	7.1/1	430 215	61 <b>TOTAL ASSETS</b>
62 e. euros . . . . .	7.1/13	341 158	62 e. euro
63 x. Monedas distintas del euro . . . . .	7.1/14	37 418	63 x. Other currencies
64 n/c Sin clasificar . . . . .	7.1/15	51 639	64 n/c Unclassified
<b>PRO MEMORIA:</b>			<b>PRO MEMORIA:</b>
65 Activos en euros frente al resto del mundo (46+48+50) . . . . .	7.11/2	698	65 Claims on rest of the world in euro (46+48+50)
66 Activos en monedas distintas del euro frente a residentes en otros países de la zona euro (22-23+30-31+38-40) . . . . .	7.5/14	0	66 Claims on residents in other euro area countries in foreign currencies (22-23+30-31+38-40)
67 Activos de reserva . . . . .	16.25/1	35 321	67 Reserve assets
68 <b>TOTAL (65 a 67)</b> . . . . .	...	36 019	68 <b>TOTAL (65 a 67)</b>

September 2013 data  
7.C Balance sheetEUR millions  
7. BANCO DE ESPAÑA

Véanse notas al final del capítulo./ See notes at the end of the chapter.

Datos referidos a Septiembre de 2013

Millones de euros

	Serie en cuadro y columna/ Time series in table and column		
<b>PASIVO</b>			<b>LIABILITIES</b>
<b>1 A. RESIDENTES EN ESPAÑA . . . . .</b>	<b>7.2/2</b>	<b>30 369</b>	<b>1 A. DOMESTIC</b>
<b>2 9. Depósitos . . . . .</b>	<b>7.7/1</b>	<b>30 369</b>	<b>2 9. Deposits</b>
3 9e. Del cual: euros . . . . .	7.7/2	30 368	3 9e. Of which: euro
4 IFM . . . . .	7.7/3	18 574	4 MFIs
5 9e. Del cual: euros . . . . .	7.7/4	18 574	5 9e. Of which in euro
6 Administración Central . . . . .	7.7/5	5 554	6 Central government
7 9e. Del cual: euros . . . . .	-	5 554	7 9e. Of which: euro
8 Otras Administraciones Públicas . . . . .	7.7/6	4 048	8 Other general government
9 9e. Del cual: euros . . . . .	7.7/9	4 048	9 9e. Of which: euro
10 Otros residentes . . . . .	7.7/7	2 193	10 Other resident sectors
11 9e. Del cual: euros . . . . .	7.8/2	2 192	11 9e. Of which: euro
<b>12 B. RESIDENTES EN OTROS PAÍSES DE LA ZONA DEL EURO . . . . .</b>	<b>7.2/3</b>	<b>268 525</b>	<b>12 B. OTHER EURO AREA COUNTRIES</b>
<b>13 9. Depósitos . . . . .</b>	<b>7.9/1</b>	<b>268 525</b>	<b>13 9. Deposits</b>
14 9e. Del cual: euros . . . . .	7.9/2	268 525	14 9e. Of which: euro
15 IFM . . . . .	7.9/3	268 525	15 MFIs
16 9e. Del cual: euros . . . . .	7.9/4	268 525	16 9e. Of which: euro
17 Administración Central . . . . .	7.9/5	-	17 Central government
18 9e. Del cual: euros . . . . .	-	-	18 9e. Of which: euro
19 Otras Administraciones Públicas . . . . .	7.9/6	-	19 Other general government
20 9e. Del cual: euros . . . . .	7.9/9	-	20 9e. Of which: euro
21 Otros residentes . . . . .	7.9/7	-	21 Other resident sectors
22 9e. Del cual: euros . . . . .	7.10/2	-	22 9e. Of which: euro
<b>23 C. RESTO DEL MUNDO . . . . .</b>	<b>7.2/4</b>	<b>181</b>	<b>23 C. REST OF THE WORLD</b>
<b>24 9. Depósitos . . . . .</b>	<b>7.12/1</b>	<b>181</b>	<b>24 9. Deposits</b>
25 9e. Del cual: euros . . . . .	7.12/2	180	25 9e. Of which: euro
<b>26 D. SIN CLASIFICAR . . . . .</b>	<b>7.2/5</b>	<b>131 140</b>	<b>26 D. UNCLASSIFIED</b>
<b>27 8. Billetes y monedas (a) . . . . .</b>	<b>7.2/6</b>	<b>103 987</b>	<b>27 8. Notes and coins (a)</b>
<b>28 11. Valores distintos de acciones y participaciones . . . . .</b>	<b>7.2/10</b>	<b>-</b>	<b>28 11. Debt securities issued</b>
29 11e. Del cual: euros . . . . .	-	-	29 11e. Of which: euro
<b>30 13. Capital y reservas . . . . .</b>	<b>7.2/11</b>	<b>23 238</b>	<b>30 13. Capital and reserves</b>
<b>31 14. Otros pasivos . . . . .</b>	<b>7.2/12</b>	<b>3 915</b>	<b>31 14. Remaining liabilities</b>
32 14e. Del cual: euros . . . . .	7.12/7	-	32 14e. Of which: euro
33 14.1. Del cual: DEG asignados . . . . .	7.12/8	3 213	33 14.1. Of which: Allocated SDRs
<b>34 TOTAL PASIVO . . . . .</b>	<b>7.2/1</b>	<b>430 215</b>	<b>34 TOTAL LIABILITIES</b>
<b>35 e euro . . . . .</b>	<b>7.2/13</b>	<b>403 061</b>	<b>35 e euro</b>
<b>36 x Monedas distintas del euro . . . . .</b>	<b>7.2/14</b>	<b>3 215</b>	<b>36 x Other currencies</b>
<b>37 s/c Sin clasificar . . . . .</b>	<b>7.2/15</b>	<b>23 940</b>	<b>37 n/c Unclassified</b>

September 2013 data  
7.C Balance sheetEUR millions  
7. BANCO DE ESPAÑA

Véanse notas al final del capítulo./ See notes at the end of the chapter.

## 7. BANCO DE ESPAÑA

## 7.1 Activo: resumen

Millones de euros

	Total	Por residencia					Por instrumentos						Por monedas				
		Residentes en España (a)	Residentes en otros países de la zona euro (b)	Resto del mundo (c)	Rúbricas no clasificadas por residencia del emisor	Préstamos y créditos	Valores distintos de acciones y participaciones	Participación en FMM	Acciones y participaciones	Efectivo	Activo fijo	Otros activos no clasificados (c)	Euros	Monedas distintas del euro	Sin clasificar		
																2	3
	=13 a 15 =6 a 12 1=2a5																
<b>07</b>	177 554	90 783	63 513	11 907	11 350	84 629	81 086	-	489	0	230	11 120	156 921	15 248	5 385		
<b>08</b>	211 483	121 588	65 896	10 465	13 534	111 215	86 246	-	487	1	236	13 298	181 708	22 972	6 803		
<b>09</b>	219 804	122 981	62 737	9 228	24 859	100 834	93 398	-	714	0	240	24 619	186 973	19 270	13 561		
<b>10</b>	204 887	103 201	56 056	10 190	35 440	70 748	97 851	-	849	0	255	35 185	160 419	23 621	20 847		
<b>11</b>	358 108	227 634	60 631	20 085	49 758	181 022	126 341	-	987	0	269	49 489	285 127	40 313	32 668		
<b>12</b>	551 638	422 107	47 475	21 523	60 533	371 688	118 292	-	1 124	0	271	60 262	468 089	40 614	42 936		
<b>12 Abr</b>	496 475	370 233	53 839	19 798	52 606	324 822	118 061	-	987	0	265	52 340	424 845	36 507	35 122		
<b>May</b>	523 354	396 121	53 571	21 387	52 274	351 224	118 871	-	984	0	265	52 009	450 446	38 433	34 475		
<b>Jun</b>	590 096	461 510	53 159	24 506	50 920	415 861	122 331	-	984	0	264	50 656	512 965	43 883	33 248		
<b>Jul</b>	600 214	473 434	51 871	23 128	51 781	426 587	120 861	-	984	0	269	51 512	519 059	47 845	33 310		
<b>Ago</b>	603 283	476 522	50 775	22 566	53 420	428 330	120 548	-	984	0	267	53 153	521 080	47 163	35 040		
<b>Sep</b>	573 561	445 226	50 537	22 050	55 748	395 721	121 110	-	983	0	266	55 482	492 935	43 775	36 851		
<b>Oct</b>	558 741	431 450	48 832	21 938	56 521	382 086	119 151	-	983	0	266	56 255	476 183	44 351	38 207		
<b>Nov</b>	555 820	425 268	48 866	21 949	59 737	375 289	119 811	-	983	0	265	59 471	470 592	43 792	41 436		
<b>Dic</b>	551 638	422 107	47 475	21 523	60 533	371 688	118 292	-	1 124	0	271	60 262	468 089	40 614	42 936		
<b>13 Ene</b>	483 488	354 873	46 756	21 748	60 112	304 769	117 483	-	1 124	0	262	59 850	400 195	40 376	42 917		
<b>Feb</b>	469 569	340 483	45 905	22 393	60 788	289 421	118 236	-	1 124	0	262	60 525	383 614	42 282	43 674		
<b>Mar</b>	459 523	330 676	45 257	22 750	60 841	279 320	118 239	-	1 124	0	264	60 576	372 911	43 327	43 285		
<b>Abr</b>	454 156	326 922	44 083	22 216	60 935	276 147	115 949	-	1 124	0	263	60 672	366 916	42 484	44 756		
<b>May</b>	440 468	313 464	43 203	22 189	61 612	262 586	115 148	-	1 122	0	263	61 349	355 627	38 958	45 883		
<b>Jun</b>	442 358	316 976	42 897	21 881	60 604	266 441	114 193	-	1 119	0	263	60 341	358 692	37 443	46 223		
<b>Jul</b>	441 449	315 799	41 639	21 539	62 471	264 853	113 004	-	1 120	0	262	62 209	356 138	37 351	47 560		
<b>Ago</b>	437 024	309 289	40 782	21 613	65 340	257 468	113 096	-	1 120	0	260	65 079	348 762	38 391	49 871		
<b>Sep</b>	P 430 215	302 835	39 585	21 249	66 546	250 343	112 208	-	1 119	0	261	66 285	341 158	37 418	51 639		

Véanse notas al final del capítulo

## 7. BANCO DE ESPAÑA

## 7.2 Pasivo: resumen

Millones de euros

	Total	Por residencia					Por instrumentos						Por monedas			Pro memoria: efectivo puesto en circulación por el Banco de España (f)	
		Residentes en España (a)	Residentes en otros países de la zona euro (b)	Resto del mundo (c)	Rúbricas no clasificadas por residencia del tenedor	Billetes y monedas			Depósitos	Valores distintos de acciones y participaciones	Capital y reservas	Otros pasivos no clasificados (c)	Euros	Monedas distintas del euro	Sin clasificar		
						Total	Billetes (d)	Monedas (e)									
																	2
<b>07</b>	177 554	72 678	3 275	275	101 326	70 920	67 613	3 307	76 228	-	11 384	19 023	164 933	439	12 182	88 823	
<b>08</b>	211 483	74 861	34 989	244	101 389	79 438	76 018	3 420	110 094	-	13 780	8 171	196 584	403	14 496	86 563	
<b>09</b>	219 804	67 816	41 135	265	110 589	91 741	88 274	3 468	109 215	-	15 319	3 529	200 955	3 080	15 770	84 067	
<b>10</b>	204 887	36 454	50 922	401	117 110	95 502	91 918	3 584	87 777	-	17 925	3 684	183 277	3 274	18 336	80 141	
<b>11</b>	358 110	56 506	174 979	382	126 243	100 710	97 025	3 685	231 867	-	21 440	4 094	332 573	3 359	22 178	74 256	
<b>12</b>	551 638	83 067	337 344	142	131 084	103 323	99 641	3 681	420 554	-	23 943	3 818	523 875	3 298	24 465	69 106	
<b>12 Abr</b>	496 475	68 018	302 841	444	125 172	99 070	95 412	3 657	371 302	-	22 163	3 940	470 370	3 320	22 785	70 297	
<b>May</b>	523 354	50 543	345 105	283	127 422	100 063	96 412	3 652	395 931	-	23 367	3 992	495 993	3 445	23 916	72 356	
<b>Jun</b>	590 096	53 191	408 420	275	128 210	101 247	97 583	3 664	461 886	-	22 759	4 204	563 131	3 411	23 555	75 203	
<b>Jul</b>	600 214	45 520	423 272	840	130 582	101 707	98 033	3 674	469 632	-	24 449	4 425	571 337	3 474	25 402	75 530	
<b>Ago</b>	603 283	38 292	434 428	324	130 239	101 568	97 877	3 691	473 044	-	24 748	3 923	574 610	3 414	25 259	73 993	
<b>Sep</b>	573 561	42 512	400 141	315	130 593	101 137	97 447	3 690	442 968	-	25 453	4 003	544 104	3 375	26 082	72 037	
<b>Oct</b>	558 741	47 672	380 437	197	130 436	101 008	97 327	3 681	428 305	-	25 511	3 917	529 311	3 354	26 075	70 520	
<b>Nov</b>	555 820	58 935	366 048	165	130 672	100 820	97 146	3 674	425 148	-	26 024	3 828	525 966	3 344	26 510	67 542	
<b>Dic</b>	551 638	83 067	337 344	142	131 084	103 323	99 641	3 681	420 554	-	23 943	3 818	523 875	3 298	24 465	69 106	
<b>13 Ene</b>	483 488	45 718	309 414	284	128 072	100 043	96 360	3 683	355 416	-	24 258	3 771	455 457	3 218	24 813	65 382	
<b>Feb</b>	469 569	42 712	297 128	184	129 546	99 751	96 080	3 671	340 024	-	25 341	4 454	439 773	3 264	26 532	64 323	
<b>Mar</b>	459 523	31 817	296 902	282	130 522	101 522	97 850	3 672	329 001	-	25 066	3 934	430 521	3 310	25 693	66 516	
<b>Abr</b>	454 156	34 647	289 121	209	130 179	102 110	98 433	3 677	323 977	-	24 102	3 967	426 085	3 266	24 805	65 440	
<b>May</b>	440 468	25 113	284 901	170	130 284	102 512	98 839	3 673	310 184	-	24 137	3 634	412 695	3 260	24 513	64 903	
<b>Jun</b>	442 358	30 362	282 599	192	129 205	103 168	99 494	3 674	313 152	-	22 086	3 952	416 318	3 255	22 784	65 343	
<b>Jul</b>	441 449	28 871	281 424	189	130 965	103 950	100 248	3 702	310 484	-	23 080	3 936	414 432	3 225	23 792	64 461	
<b>Ago</b>	437 024	23 667	281 588	208	131 561	104 069	100 359	3 709	305 463	-	23 753	3 739	409 530	3 239	24 255	62 524	
<b>Sep</b>	P 430 215	30 369	268 525	181	131 140	103 987	100 273	3 714	299 075	-	23 238	3 915	403 061	3 215	23 940	60 795	

Véanse notas al final del capítulo

## 7. BANCO DE ESPAÑA

## 7.3 Activo. Residentes en España

Millones de euros

	Total	Préstamos y créditos								Valores distintos acciones y parti.		Participaciones en FMM	Acciones y participaciones
		Del cual		IFM total	Del cual		AAPP total	Del cual		Del cual			
		Total	Euros		Euros	Euros		Otros sectores residentes total	Euros	Total (a)	Euros (a)		
12+13 1=2+10+	2=4+6+8	3=5+7+9	4	5	6	7	8	9	10	11	12	13	
07	90 783	79 343	77 206	73 511	71 374	5 832	5 832	-	-	11 414	11 414	-	26
08	121 588	106 766	97 826	101 517	92 577	5 249	5 249	-	-	14 798	14 798	-	25
09	122 981	95 903	95 903	91 238	91 238	4 665	4 665	-	-	27 053	27 053	-	25
10	103 201	65 820	65 820	61 550	61 550	4 082	4 082	187	187	37 359	37 359	-	22
11	227 634	176 131	171 881	172 447	168 196	3 499	3 499	186	186	51 481	51 481	-	22
12	422 107	366 768	364 191	363 664	361 087	2 915	2 915	189	189	55 319	55 319	-	21
12 Abr	370 233	319 920	319 618	316 818	316 515	2 915	2 915	188	188	50 291	50 291	-	22
May	396 121	346 275	345 953	343 173	342 850	2 915	2 915	188	188	49 827	49 827	-	19
Jun	461 510	410 933	408 153	407 830	405 050	2 915	2 915	188	188	50 558	50 558	-	19
Jul	473 434	421 233	413 907	418 130	410 804	2 915	2 915	188	188	52 181	52 181	-	19
Ago	476 522	423 369	416 073	420 267	412 972	2 915	2 915	186	186	53 134	53 134	-	19
Sep	445 226	390 777	386 871	387 676	383 771	2 915	2 915	186	186	54 432	54 432	-	18
Oct	431 450	376 841	371 664	373 741	368 565	2 915	2 915	185	185	54 591	54 591	-	18
Nov	425 268	370 417	365 796	367 317	362 697	2 915	2 915	184	184	54 834	54 834	-	18
Dic	422 107	366 768	364 191	363 664	361 087	2 915	2 915	189	189	55 319	55 319	-	21
13 Ene	354 873	299 865	297 356	296 763	294 254	2 915	2 915	187	187	54 987	54 987	-	21
Feb	340 483	284 477	280 745	281 376	277 644	2 915	2 915	186	186	55 985	55 985	-	21
Mar	330 676	274 453	270 470	271 353	267 370	2 915	2 915	185	185	56 203	56 203	-	21
Abr	326 922	271 122	266 073	268 995	263 946	1 943	1 943	184	184	55 779	55 779	-	21
May	313 464	257 721	255 722	255 595	253 596	1 943	1 943	183	183	55 725	55 725	-	18
Jun	316 976	261 423	259 283	259 298	257 158	1 943	1 943	182	182	55 537	55 537	-	15
Jul	315 799	259 967	257 707	257 843	255 583	1 943	1 943	181	181	55 814	55 814	-	18
Ago	309 289	252 592	250 325	250 469	248 203	1 943	1 943	179	179	56 679	56 679	-	18
Sep	P 302 835	245 501	243 279	243 380	241 158	1 943	1 943	178	178	57 319	57 319	-	16

Véanse notas al final del capítulo

## 7. BANCO DE ESPAÑA

7.4 Activo. Residentes en España:  
detalle de valores distintos de acciones y participaciones

Millones de euros

	Del cual		IFM			AAPP		Otros sectores residentes	
	Total	Euros	Del cual			Del cual		Total	Del cual
			Total	Euros	Hasta dos años	Total	Euros		
1=3+6+8	2=4+7+9	3	4	5	6	7	8	9	
07	11 414	11 414	1 554	1 554	-	9 153	9 153	707	707
08	14 798	14 798	2 218	2 218	76	11 674	11 674	906	906
09	27 053	27 053	8 014	8 014	142	15 130	15 130	3 908	3 908
10	37 359	37 359	14 582	14 582	-	18 440	18 440	4 338	4 338
11	51 481	51 481	18 337	18 337	200	28 129	28 129	5 015	5 015
12	55 319	55 319	18 443	18 443	492	31 006	31 006	5 870	5 870
12 Abr	50 291	50 291	16 378	16 378	257	28 730	28 730	5 182	5 182
May	49 827	49 827	16 198	16 198	300	28 256	28 256	5 372	5 372
Jun	50 558	50 558	17 371	17 371	353	28 520	28 520	4 667	4 667
Jul	52 181	52 181	18 068	18 068	356	29 122	29 122	4 991	4 991
Ago	53 134	53 134	17 845	17 845	360	30 012	30 012	5 276	5 276
Sep	54 432	54 432	18 206	18 206	410	30 887	30 887	5 339	5 339
Oct	54 591	54 591	18 378	18 378	455	30 767	30 767	5 447	5 447
Nov	54 834	54 834	18 267	18 267	468	30 825	30 825	5 742	5 742
Dic	55 319	55 319	18 443	18 443	492	31 006	31 006	5 870	5 870
13 Ene	54 987	54 987	18 765	18 765	502	30 237	30 237	5 985	5 985
Feb	55 985	55 985	18 965	18 965	502	30 783	30 783	6 237	6 237
Mar	56 203	56 203	19 283	19 283	501	30 959	30 959	5 962	5 962
Abr	55 779	55 779	18 477	18 477	500	30 831	30 831	6 471	6 471
May	55 725	55 725	18 157	18 157	127	30 942	30 942	6 626	6 626
Jun	55 537	55 537	18 104	18 104	127	30 665	30 665	6 767	6 767
Jul	55 814	55 814	17 763	17 763	156	31 193	31 193	6 859	6 859
Ago	56 679	56 679	17 990	17 990	156	31 797	31 797	6 892	6 892
Sep	P 57 319	57 319	17 876	17 876	166	32 127	32 127	7 317	7 317

## 7. BANCO DE ESPAÑA

## 7.5 Activo. Residentes en otros países de la zona euro

Millones de euros

	Total	Préstamos y créditos								Valores distintos acciones y partic.		Participacion. en FMM	Acciones y participaciones	Pro memoria: activos en monedas distintas del euro
		Del cual		IFM total	Del cual		AAPP total	Del cual		Del cual				
		Total	Euros		Total	Euros		Total	Euros	Total (a)	Euros (a)			
		2+10+1=12+13	2=4+6+8	3=5+7+9	4	5	6	7	8	9	10			
07	63 513	4 793	4 351	4 793	4 351	-	-	-	-	58 283	58 283	-	438	442
08	65 896	4 352	4 351	4 352	4 351	-	-	-	-	61 106	61 106	-	438	0
09	62 737	4 785	4 785	4 785	4 785	-	-	-	-	57 288	57 288	-	663	0
10	56 056	4 786	4 786	4 786	4 786	-	-	-	-	50 469	50 469	-	802	0
11	60 631	4 786	4 786	4 786	4 786	-	-	-	-	54 904	54 904	-	940	0
12	47 475	4 785	4 785	4 785	4 785	-	-	-	-	41 612	41 612	-	1 079	0
12 Abr	53 839	4 786	4 786	4 786	4 786	-	-	-	-	48 113	48 113	-	940	0
May	53 571	4 785	4 785	4 785	4 785	-	-	-	-	47 846	47 846	-	940	0
Jun	53 159	4 785	4 785	4 785	4 785	-	-	-	-	47 434	47 434	-	940	0
Jul	51 871	4 786	4 786	4 786	4 786	-	-	-	-	46 145	46 145	-	940	0
Ago	50 775	4 785	4 785	4 785	4 785	-	-	-	-	45 050	45 050	-	940	0
Sep	50 537	4 785	4 785	4 785	4 785	-	-	-	-	44 812	44 812	-	940	0
Oct	48 832	4 785	4 785	4 785	4 785	-	-	-	-	43 107	43 107	-	940	0
Nov	48 866	4 785	4 785	4 785	4 785	-	-	-	-	43 140	43 140	-	940	0
Dic	47 475	4 785	4 785	4 785	4 785	-	-	-	-	41 612	41 612	-	1 079	0
13 Ene	46 756	4 785	4 785	4 785	4 785	-	-	-	-	40 893	40 893	-	1 079	0
Feb	45 905	4 785	4 785	4 785	4 785	-	-	-	-	40 041	40 041	-	1 079	0
Mar	45 257	4 786	4 786	4 786	4 786	-	-	-	-	39 392	39 392	-	1 079	0
Abr	44 083	4 858	4 858	4 858	4 858	-	-	-	-	38 147	38 147	-	1 079	0
May	43 203	4 785	4 785	4 785	4 785	-	-	-	-	37 339	37 339	-	1 079	0
Jun	42 897	4 785	4 785	4 785	4 785	-	-	-	-	37 034	37 034	-	1 079	0
Jul	41 639	4 785	4 785	4 785	4 785	-	-	-	-	35 777	35 777	-	1 078	0
Ago	40 782	4 784	4 784	4 784	4 784	-	-	-	-	34 920	34 920	-	1 078	0
Sep	P 39 585	4 784	4 784	4 784	4 784	-	-	-	-	33 723	33 723	-	1 078	0

Véanse notas al final del capítulo

## 7. BANCO DE ESPAÑA

## 7.6 Activo. Residentes en otros países de la zona euro: detalle de valores distintos de acciones y participaciones

Millones de euros

	Total	Del cual		IFM			AAPP		Otros sectores residentes		
		Euros	Total	Del cual		Total	Del cual		Total	Del cual	
				Euros	Hasta dos años		Euros	Euros		Euros	Euros
1=3+6+8	2=4+7+9	3	4	5	6	7	8	9			
07	58 283	58 283	7 450	7 450	144	50 833	50 833	-	-		
08	61 106	61 106	3 384	3 384	-	57 723	57 723	-	-		
09	57 288	57 288	1 567	1 567	-	55 721	55 721	-	-		
10	50 469	50 469	996	996	-	49 473	49 473	-	-		
11	54 904	54 904	1 002	1 002	-	53 903	53 903	-	-		
12	41 612	41 612	775	775	-	40 837	40 837	-	-		
12 Abr	48 113	48 113	833	833	-	47 280	47 280	-	-		
May	47 846	47 846	833	833	-	47 013	47 013	-	-		
Jun	47 434	47 434	833	833	-	46 600	46 600	-	-		
Jul	46 145	46 145	772	772	-	45 373	45 373	-	-		
Ago	45 050	45 050	773	773	-	44 277	44 277	-	-		
Sep	44 812	44 812	773	773	-	44 038	44 038	-	-		
Oct	43 107	43 107	774	774	-	42 333	42 333	-	-		
Nov	43 140	43 140	774	774	-	42 366	42 366	-	-		
Dic	41 612	41 612	775	775	-	40 837	40 837	-	-		
13 Ene	40 893	40 893	775	775	-	40 118	40 118	-	-		
Feb	40 041	40 041	575	575	-	39 466	39 466	-	-		
Mar	39 392	39 392	575	575	-	38 817	38 817	-	-		
Abr	38 147	38 147	568	568	-	37 579	37 579	-	-		
May	37 339	37 339	463	463	-	36 876	36 876	-	-		
Jun	37 034	37 034	463	463	-	36 571	36 571	-	-		
Jul	35 777	35 777	392	392	-	35 385	35 385	-	-		
Ago	34 920	34 920	392	392	-	34 528	34 528	-	-		
Sep	P 33 723	33 723	392	392	-	33 331	33 331	-	-		

## 7. BANCO DE ESPAÑA

## 7.7 Pasivo. Depósitos de los residentes en España: por sectores y detalle por instrumentos de los depósitos de OOAAPP

Millones de euros

	Por sectores							OOAAPP: depósitos por instrumentos							
	Del cual		IFM		AAPP		Otros sectores residentes (a)	Del cual		A la vista	A plazo total	Del cual		Con preaviso	Cesiones temporales
	Total	Euros	Del cual		Administración Central	Otras Administraciones Públicas		Total	Euros			Hasta dos años			
			Total	Euros											
1=3+5a7	2	3	4	5	6=8	7	10+11+8=13+14	9	10	11	12	13	14		
<b>07</b>	72 678	72 676	52 321	52 321	4 194	13 837	2 326	13 837	13 837	13 837	-	-	-	-	
<b>08</b>	74 861	74 860	54 315	54 315	7 081	11 690	1 776	11 690	11 690	11 690	-	-	-	-	
<b>09</b>	67 816	67 815	35 089	35 089	14 422	16 811	1 493	16 811	16 811	16 811	-	-	-	-	
<b>10</b>	36 454	36 453	26 964	26 964	3 633	5 704	153	5 704	5 704	5 704	-	-	-	-	
<b>11</b>	56 506	56 504	50 934	50 934	2 097	3 329	147	3 329	3 329	3 329	-	-	-	-	
<b>12</b>	83 067	83 067	72 115	72 115	6 307	2 703	1 943	2 703	2 703	2 703	-	-	-	-	
<b>12 Abr</b>	68 018	68 017	45 932	45 932	16 082	5 812	193	5 812	5 812	5 812	-	-	-	-	
<i>May</i>	50 543	50 542	44 125	44 125	1 817	4 107	494	4 107	4 107	4 107	-	-	-	-	
<i>Jun</i>	53 191	53 190	45 344	45 344	2 418	5 008	422	5 008	5 008	5 008	-	-	-	-	
<i>Jul</i>	45 520	45 518	37 442	37 442	1 702	5 845	530	5 845	5 845	5 845	-	-	-	-	
<i>Ago</i>	38 292	38 291	31 788	31 788	1 841	3 874	789	3 874	3 874	3 874	-	-	-	-	
<i>Sep</i>	42 512	42 511	38 629	38 629	1 608	1 314	961	1 314	1 314	1 314	-	-	-	-	
<i>Oct</i>	47 672	47 671	36 133	36 133	2 587	7 506	1 446	7 506	7 506	7 506	-	-	-	-	
<i>Nov</i>	58 935	58 934	43 416	43 416	6 942	6 698	1 879	6 698	6 698	6 698	-	-	-	-	
<i>Dic</i>	83 067	83 067	72 115	72 115	6 307	2 703	1 943	2 703	2 703	2 703	-	-	-	-	
<b>13 Ene</b>	45 718	45 717	34 141	34 141	4 293	5 241	2 043	5 241	5 241	5 241	-	-	-	-	
<i>Feb</i>	42 712	42 711	30 431	30 431	3 229	6 322	2 730	6 322	6 322	6 322	-	-	-	-	
<i>Mar</i>	31 817	31 815	21 385	21 385	6 072	2 186	2 174	2 186	2 186	2 186	-	-	-	-	
<i>Abr</i>	34 647	34 646	22 453	22 453	5 522	4 266	2 407	4 266	4 266	4 266	-	-	-	-	
<i>May</i>	25 113	25 112	14 441	14 441	4 095	4 335	2 242	4 335	4 335	4 335	-	-	-	-	
<i>Jun</i>	30 362	30 360	18 684	18 684	3 486	6 087	2 104	6 087	6 087	6 087	-	-	-	-	
<i>Jul</i>	28 871	28 869	16 879	16 879	3 844	6 021	2 127	6 021	6 021	6 021	-	-	-	-	
<i>Ago</i>	23 667	23 666	15 195	15 195	2 540	3 787	2 144	3 787	3 787	3 787	-	-	-	-	
<i>Sep</i>	30 369	30 368	18 574	18 574	5 554	4 048	2 193	4 048	4 048	4 048	-	-	-	-	

Véanse notas al final del capítulo

## 7. BANCO DE ESPAÑA

## 7.8 Pasivo. Depósitos de los residentes en España: detalle de otros sectores residentes

Millones de euros

	Total	Depósitos en euros					Depósitos en monedas distintas del euro						
		Total	A la vista	Del cual		Con preaviso	Cesiones temporales	Total	A la vista	Del cual		Con preaviso	Cesiones temporales
				A plazo total	Hasta dos años					A plazo total	Hasta dos años		
1=2+8	2=3+4+6+7	3	4	5	6	7	8=12+13	9	10	11	12	13	
<b>07</b>	2 326	2 325	2 325	-	-	-	-	1	1	-	-	-	-
<b>08</b>	1 776	1 774	1 774	-	-	-	-	1	1	-	-	-	-
<b>09</b>	1 493	1 493	1 493	-	-	-	-	1	1	-	-	-	-
<b>10</b>	153	152	152	-	-	-	-	1	1	-	-	-	-
<b>11</b>	147	144	144	-	-	-	-	2	2	-	-	-	-
<b>12</b>	1 943	1 942	1 942	-	-	-	-	1	1	-	-	-	-
<b>12 Abr</b>	193	191	191	-	-	-	-	1	1	-	-	-	-
<i>May</i>	494	493	493	-	-	-	-	1	1	-	-	-	-
<i>Jun</i>	422	421	421	-	-	-	-	1	1	-	-	-	-
<i>Jul</i>	530	528	528	-	-	-	-	2	2	-	-	-	-
<i>Ago</i>	789	788	788	-	-	-	-	1	1	-	-	-	-
<i>Sep</i>	961	960	960	-	-	-	-	1	1	-	-	-	-
<i>Oct</i>	1 446	1 445	1 445	-	-	-	-	1	1	-	-	-	-
<i>Nov</i>	1 879	1 878	1 878	-	-	-	-	1	1	-	-	-	-
<i>Dic</i>	1 943	1 942	1 942	-	-	-	-	1	1	-	-	-	-
<b>13 Ene</b>	2 043	2 042	2 042	-	-	-	-	1	1	-	-	-	-
<i>Feb</i>	2 730	2 729	2 729	-	-	-	-	1	1	-	-	-	-
<i>Mar</i>	2 174	2 173	2 173	-	-	-	-	1	1	-	-	-	-
<i>Abr</i>	2 407	2 405	2 405	-	-	-	-	1	1	-	-	-	-
<i>May</i>	2 242	2 241	2 241	-	-	-	-	1	1	-	-	-	-
<i>Jun</i>	2 104	2 103	2 103	-	-	-	-	1	1	-	-	-	-
<i>Jul</i>	2 127	2 126	2 126	-	-	-	-	1	1	-	-	-	-
<i>Ago</i>	2 144	2 143	2 143	-	-	-	-	1	1	-	-	-	-
<i>Sep</i>	2 193	2 192	2 192	-	-	-	-	1	1	-	-	-	-



## 7. BANCO DE ESPAÑA

## 7.9 Pasivo. Depósitos de residentes en otros países de la zona euro: por sectores y detalle por instrumentos de los depósitos de OOAAPP

Millones de euros

	Por sectores							OOAAPP: depósitos por instrumentos						
	Del cual		IFMs		AAPP		Otros sectores residentes (a)	Del cual		A la vista	Del cual		Con preaviso	Cesiones temporales
	Total	Euros	Del cual		Administración Central	Otras Administraciones Públicas		Total	Euros		A plazo total	Hasta dos años		
			Total	Euros										
1=3+5a7	2	3	4	5	6=8	7	10+11+8=13+14	9	10	11	12	13	14	
07	3 275	3 275	3 275	3 275	-	-	-	-	-	-	-	-	-	-
08	34 989	34 989	34 989	34 989	-	-	-	-	-	-	-	-	-	-
09	41 135	41 135	41 135	41 135	-	-	-	-	-	-	-	-	-	-
10	50 922	50 922	50 922	50 922	-	-	-	-	-	-	-	-	-	-
11	174 979	174 979	174 979	174 979	-	-	-	-	-	-	-	-	-	-
12	337 344	337 344	337 344	337 344	-	-	-	-	-	-	-	-	-	-
12 Abr	302 841	302 841	302 841	302 841	-	-	-	-	-	-	-	-	-	-
May	345 105	345 105	345 105	345 105	-	-	-	-	-	-	-	-	-	-
Jun	408 420	408 420	408 420	408 420	-	-	-	-	-	-	-	-	-	-
Jul	423 272	423 272	423 272	423 272	-	-	-	-	-	-	-	-	-	-
Ago	434 428	434 428	434 428	434 428	-	-	-	-	-	-	-	-	-	-
Sep	400 141	400 141	400 141	400 141	-	-	-	-	-	-	-	-	-	-
Oct	380 437	380 437	380 437	380 437	-	-	-	-	-	-	-	-	-	-
Nov	366 048	366 048	366 048	366 048	-	-	-	-	-	-	-	-	-	-
Dic	337 344	337 344	337 344	337 344	-	-	-	-	-	-	-	-	-	-
13 Ene	309 414	309 414	309 414	309 414	-	-	-	-	-	-	-	-	-	-
Feb	297 128	297 128	297 128	297 128	-	-	-	-	-	-	-	-	-	-
Mar	296 902	296 902	296 902	296 902	-	-	-	-	-	-	-	-	-	-
Abr	289 121	289 121	289 121	289 121	-	-	-	-	-	-	-	-	-	-
May	284 901	284 901	284 901	284 901	-	-	-	-	-	-	-	-	-	-
Jun	282 599	282 599	282 599	282 599	-	-	-	-	-	-	-	-	-	-
Jul	281 424	281 424	281 424	281 424	-	-	-	-	-	-	-	-	-	-
Ago	281 588	281 588	281 588	281 588	-	-	-	-	-	-	-	-	-	-
Sep	268 525	268 525	268 525	268 525	-	-	-	-	-	-	-	-	-	-

Véanse notas al final del capítulo

## 7. BANCO DE ESPAÑA

## 7.10 Pasivo. Depósitos de residentes en otros países de la zona euro: detalle de otros sectores residentes

Millones de euros

	Depósitos en euros							Depósitos en monedas distintas del euro					
	Total	A la vista	Del cual		Con preaviso	Cesiones temporales	Total	A la vista	Del cual		Con preaviso	Cesiones temporales	
			A plazo total	Hasta dos años					A plazo total	Hasta dos años			
													3+
1=2+8	2=+4+6+7	3	4	5	6	7	8=+12+13	9	10	11	12	13	
07	-	-	-	-	-	-	-	-	-	-	-	-	-
08	-	-	-	-	-	-	-	-	-	-	-	-	-
09	-	-	-	-	-	-	-	-	-	-	-	-	-
10	-	-	-	-	-	-	-	-	-	-	-	-	-
11	-	-	-	-	-	-	-	-	-	-	-	-	-
12	-	-	-	-	-	-	-	-	-	-	-	-	-
12 Abr	-	-	-	-	-	-	-	-	-	-	-	-	-
May	-	-	-	-	-	-	-	-	-	-	-	-	-
Jun	-	-	-	-	-	-	-	-	-	-	-	-	-
Jul	-	-	-	-	-	-	-	-	-	-	-	-	-
Ago	-	-	-	-	-	-	-	-	-	-	-	-	-
Sep	-	-	-	-	-	-	-	-	-	-	-	-	-
Oct	-	-	-	-	-	-	-	-	-	-	-	-	-
Nov	-	-	-	-	-	-	-	-	-	-	-	-	-
Dic	-	-	-	-	-	-	-	-	-	-	-	-	-
13 Ene	-	-	-	-	-	-	-	-	-	-	-	-	-
Feb	-	-	-	-	-	-	-	-	-	-	-	-	-
Mar	-	-	-	-	-	-	-	-	-	-	-	-	-
Abr	-	-	-	-	-	-	-	-	-	-	-	-	-
May	-	-	-	-	-	-	-	-	-	-	-	-	-
Jun	-	-	-	-	-	-	-	-	-	-	-	-	-
Jul	-	-	-	-	-	-	-	-	-	-	-	-	-
Ago	-	-	-	-	-	-	-	-	-	-	-	-	-
Sep	-	-	-	-	-	-	-	-	-	-	-	-	-

## 7. BANCO DE ESPAÑA

## 7.11 Activo. Resto del mundo y detalle de otros activos

Millones de euros

	Resto del mundo						Detalle de otros activos					
	Del cual		Préstamos y créditos Total	Del cual		Valores distintos de acc. y participaciones Total	Acciones y participaciones	Total	Oro y derechos en oro	Tenencias de DEG	Posición de reserva y otros activos frente al FMI	Resto de activos
	Total	Euros		Euros	Euros							
1=3+5+7	2	3	4	5	6	7	8=9 a 12	9	10	11	12	
<b>07</b>	11 907	4 973	493	-	11 390	4 973	25	11 120	5 145	251	339	5 385
<b>08</b>	10 465	2 929	97	-	10 343	2 929	25	13 298	5 627	160	708	6 803
<b>09</b>	9 228	1 015	145	-	9 057	1 015	25	24 619	6 938	3 221	898	13 561
<b>10</b>	10 190	907	142	-	10 023	907	25	35 185	9 555	3 394	1 388	20 847
<b>11</b>	20 085	844	105	-	19 955	844	25	49 489	11 017	3 162	2 642	32 668
<b>12</b>	21 523	813	136	-	21 362	813	25	60 262	11 418	3 132	2 776	42 936
<b>12 Abr</b>	19 798	811	115	-	19 657	811	25	52 340	11 300	3 129	2 789	35 122
<i>May</i>	21 387	811	164	-	21 198	811	25	52 009	11 392	3 247	2 894	34 475
<i>Jun</i>	24 506	811	143	-	24 339	811	25	50 656	11 287	3 225	2 896	33 248
<i>Jul</i>	23 128	812	568	-	22 535	812	25	51 512	11 961	3 286	2 955	33 310
<i>Ago</i>	22 566	812	176	-	22 365	812	25	53 153	11 875	3 231	3 007	35 040
<i>Sep</i>	22 050	812	159	-	21 866	812	25	55 482	12 471	3 195	2 966	36 851
<i>Oct</i>	21 938	812	459	-	21 453	812	25	56 255	12 002	3 175	2 871	38 207
<i>Nov</i>	21 949	812	87	-	21 837	812	25	59 471	12 011	3 165	2 858	41 436
<i>Dic</i>	21 523	813	136	-	21 362	813	25	60 262	11 418	3 132	2 776	42 936
<b>13 Ene</b>	21 748	813	119	-	21 604	813	25	59 850	11 109	3 057	2 767	42 917
<i>Feb</i>	22 393	696	159	-	22 210	696	25	60 525	10 988	3 102	2 762	43 674
<i>Mar</i>	22 750	696	81	-	22 643	696	25	60 576	11 330	3 145	2 816	43 285
<i>Abr</i>	22 216	697	167	-	22 023	697	25	60 672	10 109	3 103	2 703	44 756
<i>May</i>	22 189	697	80	-	22 084	697	25	61 349	9 737	3 087	2 642	45 883
<i>Jun</i>	21 881	697	233	-	21 623	697	25	60 341	8 329	3 091	2 698	46 223
<i>Jul</i>	21 539	697	101	-	21 413	697	25	62 209	8 984	3 060	2 605	47 560
<i>Ago</i>	21 613	698	92	-	21 496	698	25	65 079	9 558	3 075	2 575	49 871
<i>Sep</i> P	21 249	698	58	-	21 166	698	25	66 285	8 955	3 059	2 632	51 639

## 7. BANCO DE ESPAÑA

## 7.12 Pasivo. Resto del mundo y detalle de otros pasivos

Millones de euros

	Resto del mundo: depósitos					Detalle de otros pasivos				
	Total	Del cual		Vista, a plazo y con preaviso (a)	Del cual		Cesiones temporales	Total	Del cual	
		Euros	Euros		Euros	DEG asignados				
1=3+5	2	3	4	5	6	7	8			
<b>07</b>	275	158	275	158	-	19 023	17 904	321		
<b>08</b>	244	172	244	172	-	8 171	7 125	330		
<b>09</b>	265	264	265	264	-	3 529	-	3 078		
<b>10</b>	401	400	401	400	-	3 684	-	3 272		
<b>11</b>	382	381	382	381	-	4 094	-	3 355		
<b>12</b>	142	142	142	142	-	3 818	-	3 296		
<b>12 Abr</b>	444	443	444	443	-	3 940	-	3 318		
<i>May</i>	283	282	283	282	-	3 992	-	3 443		
<i>Jun</i>	275	274	275	274	-	4 204	-	3 409		
<i>Jul</i>	840	839	840	839	-	4 425	-	3 472		
<i>Ago</i>	324	323	324	323	-	3 923	-	3 413		
<i>Sep</i>	315	315	315	315	-	4 003	-	3 374		
<i>Oct</i>	197	196	197	196	-	3 917	-	3 353		
<i>Nov</i>	165	164	165	164	-	3 828	-	3 342		
<i>Dic</i>	142	142	142	142	-	3 818	-	3 296		
<b>13 Ene</b>	284	283	284	283	-	3 771	-	3 216		
<i>Feb</i>	184	183	184	183	-	4 454	-	3 262		
<i>Mar</i>	282	281	282	281	-	3 934	-	3 308		
<i>Abr</i>	209	208	209	208	-	3 967	-	3 264		
<i>May</i>	170	169	170	169	-	3 634	-	3 258		
<i>Jun</i>	192	191	192	191	-	3 952	-	3 253		
<i>Jul</i>	189	189	189	189	-	3 936	-	3 223		
<i>Ago</i>	208	207	208	207	-	3 739	-	3 237		
<i>Sep</i> P	181	180	181	180	-	3 915	-	3 213		

Véanse notas al final del capítulo

## 7. BANCO DE ESPAÑA

7.13 Balance  
Resumen por sectores

NEDD/SDDS(a)

Millones de euros

	Total activo= Total pasivo	Activo					Pasivo					Promemoria:
		Residentes en la zona euro			Resto del mundo	Rúbricas no clasificadas por residencia del emisor	Residentes en la zona euro			Resto del mundo	Rúbricas no clasificadas por residentes del emisor	Efectivo en circulación y Depósitos de IFM residentes en España en euros
		Total	Administraciones Públicas	Otros residentes			Total	Administraciones Públicas	Otros residentes			
1	2	3	4	5	6	7	8	9	10	11	12	
<b>07</b>	177 554	154 297	65 819	88 478	11 907	11 350	75 953	18 030	57 922	275	101 326	123 240
<b>08</b>	211 483	187 484	74 646	112 838	10 465	13 534	109 850	18 771	91 079	244	101 389	133 753
<b>09</b>	219 804	185 718	75 517	110 201	9 228	24 859	108 950	31 233	77 717	265	110 589	126 831
<b>10</b>	204 887	159 257	71 995	87 263	10 190	35 440	87 376	9 337	78 040	401	117 110	122 466
<b>11</b>	358 108	288 265	85 530	202 735	20 085	49 758	231 485	5 426	226 059	382	126 243	151 643
<b>12</b>	551 638	469 582	74 758	394 824	21 523	60 533	420 412	9 010	411 402	142	131 084	175 437
<b>12 Abr</b>	496 475	424 072	78 925	345 147	19 798	52 606	370 859	21 894	348 965	444	125 172	145 001
<b>May</b>	523 354	449 693	78 184	371 509	21 387	52 274	395 649	5 924	389 725	283	127 422	144 189
<b>Jun</b>	590 096	514 669	78 035	436 635	24 506	50 920	461 611	7 426	454 185	275	128 210	146 590
<b>Jul</b>	600 214	525 305	77 410	447 895	23 128	51 781	468 792	7 547	461 245	840	130 582	139 150
<b>Ago</b>	603 283	527 297	77 204	450 092	22 566	53 420	472 720	5 715	467 005	324	130 239	133 356
<b>Sep</b>	573 561	495 763	77 840	417 923	22 050	55 748	442 653	2 922	439 730	315	130 593	139 766
<b>Oct</b>	558 741	480 282	76 015	404 267	21 938	56 521	428 109	10 093	418 016	197	130 436	137 141
<b>Nov</b>	555 820	474 134	76 107	398 028	21 949	59 737	424 983	13 640	411 343	165	130 672	144 236
<b>Dic</b>	551 638	469 582	74 758	394 824	21 523	60 533	420 412	9 010	411 402	142	131 084	175 437
<b>13 Ene</b>	483 488	401 629	73 270	328 359	21 748	60 112	355 132	9 534	345 599	284	128 072	134 184
<b>Feb</b>	469 569	386 388	73 164	313 224	22 393	60 788	339 840	9 551	330 289	184	129 546	130 182
<b>Mar</b>	459 523	375 933	72 691	303 242	22 750	60 841	328 719	8 257	320 462	282	130 522	122 907
<b>Abr</b>	454 156	371 005	70 353	300 651	22 216	60 935	323 768	9 788	313 980	209	130 179	124 563
<b>May</b>	440 468	356 667	69 761	286 905	22 189	61 612	310 014	8 430	301 584	170	130 284	116 953
<b>Jun</b>	442 358	359 873	69 180	290 693	21 881	60 604	312 960	9 573	303 388	192	129 205	121 852
<b>Jul</b>	441 449	357 439	68 521	288 918	21 539	62 471	310 294	9 865	300 430	189	130 965	120 829
<b>Ago</b>	P 437 024	350 071	68 269	281 802	21 613	65 340	305 255	6 328	298 927	208	131 561	119 264
<b>Sep</b>	A 430 215	342 421	67 401	275 019	21 249	66 546	298 894	9 603	289 292	181	131 140	122 561

Véanse notas al final del capítulo

## 7. BANCO DE ESPAÑA

7.14 Billetes denominados en pesetas en circulación  
Detalle por denominación de los billetes

Importe (en millones de euros) y número (en millones de billetes)

	Total	De 10.000 ptas		De 5.000 ptas		De 2.000 ptas		De 1.000 pts		Inferiores a 1.000	En poder del Eurosistema Importe
		Importe	Número	Importe	Número	Importe	Número	Importe	Número		
+8+10-11 1=2+4+6											
<b>97</b>	51 913	28 151	468	19 812	659	2 446	203	1 480	246	23	...
<b>98</b>	52 731	29 372	489	19 270	641	2 608	217	1 481	246	...	...
<b>99</b>	58 911	33 472	557	20 735	690	3 164	263	1 574	262	...	34
<b>00</b>	57 198	33 887	564	18 838	627	2 994	249	1 515	252	...	36
<b>01</b>	46 228	27 437	457	15 250	507	2 444	203	1 269	211	...	173
<b>01 Ene</b>	53 807	32 440	540	17 292	575	2 672	222	1 431	238	...	29
<b>Feb</b>	53 353	32 232	536	17 074	568	2 669	222	1 419	236	...	40
<b>Mar</b>	53 486	32 279	537	17 097	569	2 728	227	1 433	239	...	51
<b>Abr</b>	53 462	32 105	534	17 104	569	2 828	235	1 463	243	...	38
<b>May</b>	52 971	31 806	529	16 943	564	2 836	236	1 456	242	...	69
<b>Jun</b>	53 668	32 015	533	17 272	575	2 949	245	1 481	246	...	49
<b>Jul</b>	53 747	31 932	531	17 367	578	3 004	250	1 478	246	...	34
<b>Ago</b>	52 239	30 967	515	16 922	563	2 973	247	1 443	240	...	66
<b>Sep</b>	51 309	30 529	508	16 553	551	2 905	242	1 418	236	...	96
<b>Oct</b>	49 968	29 801	496	16 032	534	2 844	237	1 377	229	...	86
<b>Nov</b>	48 388	28 893	481	15 571	518	2 772	231	1 322	220	...	169
<b>Dic</b>	46 228	27 437	457	15 250	507	2 444	203	1 269	211	...	173
<b>02 Ene</b>	15 100	...	...	...	...	...	...	...	...	...	...
<b>Feb</b>	5 231	...	...	...	...	...	...	...	...	...	...

## 7. BANCO DE ESPAÑA

7.15 Monedas denominadas en pesetas en circulación.  
Detalle por denominación de las monedas.

Importe (en millones de euros) y número (en millones de monedas)

	Total		De 2.000 ptas		De 500 ptas		De 100 ptas		De 50 ptas		De 25 ptas		De 5 ptas		De 1 ptas	Resto de monedas
	Importe	Número	Importe	Número	Importe	Número	Importe	Número	Importe	Número	Importe	Número	Importe	Número	Importe	Importe
	1	2	3	4	5	6	7	8	9	10	11	12	13	14	15	16
<b>97</b>	2 128	8 494	221	18	610	203	744	1 238	34	114	234	1 557	97	3 215	10	178
<b>98</b>	2 295	9 714	235	20	637	212	811	1 350	35	118	256	1 705	115	3 839	12	192
<b>99</b>	2 433	10 650	246	20	669	223	879	1 462	34	112	272	1 812	130	4 336	14	191
<b>00</b>	2 595	11 546	251	21	702	233	964	1 605	32	107	295	1 961	144	4 801	14	192
<b>01</b>	2 522	11 684	256	21	652	217	948	1 577	28	93	295	1 960	149	4 963	15	180
<b>01 Ene</b>	2 599	11 602	250	21	699	233	970	1 614	32	106	295	1 966	145	4 842	14	193
<b>Feb</b>	2 592	11 629	249	21	694	231	971	1 615	32	105	296	1 967	146	4 863	14	191
<b>Mar</b>	2 588	11 678	248	21	690	230	972	1 617	31	103	296	1 970	147	4 901	14	190
<b>Abr</b>	2 598	11 711	247	21	694	231	979	1 629	31	103	296	1 973	148	4 914	15	189
<b>May</b>	2 620	11 770	256	21	698	232	986	1 640	31	103	298	1 981	148	4 939	15	189
<b>Jun</b>	2 640	11 865	260	22	701	233	995	1 655	31	102	301	2 004	150	4 985	15	188
<b>Jul</b>	2 666	11 972	261	22	706	235	1 009	1 679	31	102	304	2 024	151	5 041	15	188
<b>Ago</b>	2 670	11 990	261	22	710	236	1 011	1 683	30	101	305	2 027	152	5 052	15	187
<b>Sep</b>	2 671	12 005	261	22	709	236	1 013	1 686	30	100	305	2 028	152	5 063	15	186
<b>Oct</b>	2 647	11 983	259	22	697	232	1 004	1 670	30	98	304	2 026	152	5 065	15	186
<b>Nov</b>	2 584	11 837	257	21	674	224	976	1 624	28	95	299	1 991	151	5 023	15	183
<b>Dic</b>	2 522	11 684	256	21	652	217	948	1 577	28	93	295	1 960	149	4 963	15	180
<b>02 Ene</b>	2 090	10 683	256	21	527	175	783	1 302	26	86	255	1 699	138	4 583	15	89
<b>Feb</b>	1 647	9 324	255	21	384	128	559	930	25	83	206	1 369	121	4 029	14	82

## 7. BANCO DE ESPAÑA

7.16 Billetes distribuidos menos billetes retirados por el  
Banco de España y billetes denominados en pesetas no retornados.  
Detalle por denominación de los Billetes en euros (a)

Importe (en millones de euros) y número (en millones de billetes)

	Billetes en euros															Pro memoria: Billetes en pesetas no retornados Importe
	Total Importe (b)	De 500 euro		De 200 euro		De 100 euro		De 50 euro		De 20 euro		De 10 euro		De 5 euro		
		Importe	Número	Importe	Número	Importe	Número	Importe	Número	Importe	Número	Importe	Número	Importe	Número	
2+4 +6+8+10+ 12+14	2	3	4	5	6	7	8	9	10	11	12	13	14	15	16	
<b>07</b>	85 517	56 759	114	4 189	21	7 377	74	26 936	539	-7 222	-361	-2 636	-264	114	23	970
<b>08</b>	83 144	56 243	112	4 341	22	6 738	67	29 239	585	-9 839	-492	-3 596	-360	18	4	945
<b>09</b>	80 600	54 385	109	4 107	21	6 314	63	32 419	648	-12 125	-606	-4 434	-443	-66	-13	926
<b>10</b>	76 558	52 244	104	3 779	19	5 748	57	34 910	698	-14 645	-732	-5 339	-534	-139	-28	909
<b>11</b>	70 571	50 421	101	3 329	17	4 678	47	36 021	720	-17 325	-866	-6 314	-631	-239	-48	895
<b>12</b>	65 425	46 483	93	2 963	15	3 792	38	39 878	798	-20 039	-1 002	-7 325	-732	-328	-66	881
<b>12 Abr</b>	66 639	48 876	98	3 167	16	4 327	43	35 560	711	-18 365	-918	-6 645	-665	-281	-56	891
<b>May</b>	68 704	49 349	99	3 274	16	4 591	46	36 967	739	-18 482	-924	-6 706	-671	-288	-58	890
<b>Jun</b>	71 540	49 704	99	3 352	17	4 891	49	39 126	783	-18 487	-924	-6 757	-676	-289	-58	889
<b>Jul</b>	71 856	49 540	99	3 334	17	4 867	49	40 099	802	-18 793	-940	-6 896	-690	-295	-59	888
<b>Ago</b>	70 303	49 162	98	3 281	16	4 676	47	39 826	797	-19 270	-963	-7 063	-706	-310	-62	887
<b>Sep</b>	68 347	48 805	98	3 229	16	4 468	45	39 134	783	-19 744	-987	-7 214	-721	-331	-66	886
<b>Oct</b>	66 839	48 355	97	3 170	16	4 271	43	38 793	776	-20 081	-1 004	-7 326	-733	-343	-69	885
<b>Nov</b>	63 868	46 866	94	3 006	15	3 819	38	38 189	764	-20 293	-1 015	-7 372	-737	-346	-69	882
<b>Dic</b>	65 425	46 483	93	2 963	15	3 792	38	39 878	798	-20 039	-1 002	-7 325	-732	-328	-66	881
<b>13 Ene</b>	61 698	45 855	92	2 867	14	3 490	35	38 129	763	-20 758	-1 038	-7 525	-752	-360	-72	880
<b>Feb</b>	60 652	45 473	91	2 815	14	3 313	33	37 930	759	-20 921	-1 046	-7 584	-758	-374	-75	879
<b>Mar</b>	62 844	45 406	91	2 808	14	3 317	33	39 759	795	-20 556	-1 028	-7 530	-753	-359	-72	878
<b>Abr</b>	61 763	45 229	90	2 820	14	3 315	33	39 545	791	-21 080	-1 054	-7 684	-768	-381	-76	877
<b>May</b>	61 230	44 166	88	2 813	14	3 308	33	40 363	807	-21 267	-1 063	-7 774	-777	-378	-76	876
<b>Jun</b>	61 670	43 441	87	2 801	14	3 299	33	41 628	833	-21 306	-1 065	-7 828	-783	-365	-73	875
<b>Jul</b>	60 760	42 755	86	2 767	14	3 146	31	42 095	842	-21 649	-1 082	-7 984	-798	-371	-74	874
<b>Ago</b>	58 815	42 093	84	2 704	14	2 860	29	41 731	835	-22 049	-1 102	-8 139	-814	-385	-77	873
<b>Sep</b>	P 57 081	41 630	83	2 674	13	2 629	26	41 281	826	-22 467	-1 123	-8 265	-826	-401	-80	872

Véanse notas al final del capítulo

## 7. BANCO DE ESPAÑA

## 7.17 Monedas denominadas en euro puestas en circulación por el Banco de España y monedas denominadas en pesetas no retornadas. Detalle por denominación de las monedas en euros

Importe (en millones de euros) y número (en millones de monedas)

	Monedas en euros															Pro Memoria: Monedas en pesetas no retornadas Importe		
	Importe (a)	De 2 euro		De 1 euro		De 50 céntimos		De 20 céntimos		De 10 céntimos		De 5 céntimos		De 2 céntimos			De 1 céntimo	
		Im- porte	Nú- mero	Im- porte	Im- porte	Nú- mero	Im- porte	Nú- mero	Im- porte	Nú- mero	Im- porte	Nú- mero	Im- porte	Nú- mero	Im- porte		Nú- mero	
13+15 7+9+11+ 2+4+5	2	3	4	5	6	7	8	9	10	11	12	13	14	15	16	17		
<b>07</b>	3 307	896	448	1 443	346	692	232	1 159	196	1 964	117	2 341	46	2 312	29	2 940	822	
<b>08</b>	3 420	914	457	1 499	350	699	239	1 194	209	2 086	128	2 569	50	2 481	32	3 214	819	
<b>09</b>	3 468	915	458	1 532	347	693	240	1 200	211	2 106	135	2 692	53	2 640	35	3 539	816	
<b>10</b>	3 584	945	472	1 585	353	706	249	1 247	215	2 150	141	2 824	56	2 797	39	3 854	813	
<b>11</b>	3 685	964	482	1 637	357	714	255	1 273	222	2 225	149	2 979	59	2 966	42	4 189	811	
<b>12</b>	3 681	958	479	1 633	351	702	254	1 270	225	2 252	154	3 073	62	3 077	44	4 447	809	
<b>12</b> <i>Abr</i>	3 657	957	479	1 622	351	702	253	1 263	222	2 224	150	3 003	60	2 990	43	4 253	810	
<i>May</i>	3 652	958	479	1 618	349	698	252	1 259	222	2 224	150	3 004	60	3 001	43	4 273	810	
<i>Jun</i>	3 664	963	481	1 624	349	697	252	1 259	222	2 224	151	3 014	60	3 009	43	4 311	810	
<i>Jul</i>	3 674	968	484	1 625	350	701	253	1 263	223	2 232	151	3 022	61	3 026	43	4 337	810	
<i>Ago</i>	3 691	969	484	1 634	353	706	254	1 271	225	2 245	152	3 037	61	3 038	44	4 365	809	
<i>Sep</i>	3 690	963	481	1 638	353	706	254	1 271	224	2 244	153	3 051	61	3 053	44	4 389	809	
<i>Oct</i>	3 681	959	479	1 634	352	704	254	1 271	225	2 245	153	3 055	61	3 059	44	4 398	809	
<i>Nov</i>	3 674	956	478	1 631	350	701	253	1 267	225	2 247	153	3 063	61	3 067	44	4 423	809	
<i>Dic</i>	3 681	958	479	1 633	351	702	254	1 270	225	2 252	154	3 073	62	3 077	44	4 447	809	
<b>13</b> <i>Ene</i>	3 683	956	478	1 636	351	702	254	1 272	225	2 253	154	3 076	62	3 076	45	4 475	808	
<i>Feb</i>	3 671	954	477	1 631	347	693	254	1 269	225	2 250	154	3 079	62	3 080	45	4 492	808	
<i>Mar</i>	3 672	959	479	1 629	345	691	253	1 266	225	2 252	154	3 080	62	3 087	45	4 516	808	
<i>Abr</i>	3 677	960	480	1 630	347	694	253	1 266	225	2 251	155	3 094	62	3 096	45	4 533	808	
<i>May</i>	3 673	958	479	1 632	345	690	252	1 260	225	2 246	155	3 093	62	3 100	45	4 537	808	
<i>Jun</i>	3 674	958	479	1 632	345	690	252	1 258	225	2 248	155	3 100	62	3 112	46	4 562	808	
<i>Jul</i>	3 702	963	481	1 649	347	693	253	1 265	225	2 254	156	3 122	63	3 132	46	4 585	807	
<i>Ago</i>	3 709	963	482	1 654	348	696	254	1 268	226	2 258	156	3 124	63	3 140	46	4 609	807	
<i>Sep</i> P	3 714	961	481	1 656	350	699	254	1 272	227	2 266	157	3 134	63	3 155	47	4 653	807	

Véanse notas al final del capítulo

## NOTAS A LOS CUADROS DEL CAPÍTULO 7. BANCO DE ESPAÑA

### Cuadros 7.A y 7.B

En el diseño de este balance de conciliación se han llevado a cabo ajustes en los datos de los estados UEM para adaptarlos a los de las CFEE.

- a. Según el SEC\_95, el oro y los DEG son los únicos activos financieros a los que no corresponde ningún pasivo.
- b. El análisis monetario requiere hacer figurar a la moneda (que se emite por el Estado, es decir, que es un pasivo del Estado) entre los pasivos del Banco de España, para poder calcular el efectivo en circulación. La contrapartida de este registro formal figura entre las operaciones pendientes de cobro del activo. Aquí se han eliminado ambos registros que no tienen sentido cuando se pretende reflejar, como es el caso, la situación patrimonial del Banco de España.
- c. En el SEC\_95 se anotan en el activo del balance del Banco Central las tenencias de DEG creados por FMI para aumentar los activos de reserva de sus miembros. Estas tenencias que, como el oro, son activos financieros negativos (en lugar de pasivos) del Resto del Mundo, se pueden utilizar en operaciones con el FMI y con otros miembros del Sistema. En las CFEE, las asignaciones de DEG no son pasivos frente al FMI sino una variación en el volumen de los flujos de tenencias, por eso hay que deducirlas de entre los pasivos, lo que supone mayores “recursos propios” del Banco de España.
- d. La cifra de billetes que figura en la rúbrica AF.2 Efectivo y depósitos dentro del epígrafe “Efectivo” se corresponde con los billetes de euro asignados al Banco de España de acuerdo con su participación en el capital desembolsado del BCE. La diferencia entre este importe y el valor de los billetes de euro puestos en circulación se contabiliza como un activo/pasivo Intra-Eurosistema que se recoge en la misma rúbrica en el epígrafe de “Otros depósitos”.

### Cuadro 7.C

- a. Véanse notas al cuadro 7.2, columnas 6 a 8.

### Cuadro 7.1

- a. Véanse detalles en los cuadros 7.3 y 7.4.
- b. Véase detalle en el cuadro 7.5.
- c. Véase detalle en el cuadro 7.11.

### Cuadro 7.2

- a. Véanse detalles en los cuadros 7.7 y 7.8.
- b. Véanse detalles en el cuadro 7.9.
- c. Véanse detalles en el cuadro 7.12.
- d. Desde enero de 2002 incluye el porcentaje del total de billetes de euro en circulación que se asigna al Banco de España de acuerdo con el sistema contable establecido en el Eurosistema (véase nota al balance de situación resumido que figura al final de este Boletín), además de los billetes de peseta no retornados.
- e. A partir de enero de 2003 recoge, únicamente, el importe de los billetes asignados por el Eurosistema.
- f. A partir de enero de 2003 recoge, únicamente, el importe de las monedas de euro.
- g. Comprende los billetes y las monedas realmente puestos en circulación por el Banco de España. Véanse cuadros 7.14 a 7.17.

### Cuadro 7.3

- a. Véase detalle en el cuadro 7.4.

### Cuadro 7.5

- a. Véase detalle en el cuadro 7.6.

### Cuadro 7.7

- a. Véase detalle en el cuadro 7.8.

### Cuadro 7.9

- a. Véase detalle en el cuadro 7.10.

### Cuadro 7.12

- a. Hasta diciembre de 1998 el importe de las Cesiones temporales está en la columna 3, por carecer de información desglosada.

### Cuadro 7.13

- a. El diseño de este balance, alternativo al que figura en los cuadros 7.1 y 7.2, se corresponde con lo establecido en las Normas Especiales de Distribución de Datos (NEDD) del FMI.

### Cuadro 7.16

- a. Los billetes denominados en euro distribuidos por el Banco de España difieren del porcentaje del total de billetes de euro en circulación que le corresponde al Banco de España de acuerdo con las normas de asignación de billetes en el Eurosistema (véanse el cuadro 7.2 y la nota al balance de situación resumido que figura al final de este Boletín).
- b. Desde enero de 2003, este total de billetes de euro, más el total de monedas de euro puestas en circulación por el Banco de España (cuadro 7.17, columna 1), componen el efectivo puesto en circulación por el Banco de España (cuadro 7.2, columna 16). Hasta diciembre de 2002, el total de billetes de euro, más el total de monedas de euro puestas en circulación, más los billetes y monedas de peseta no retornados (cuadros 7.16, columna 16, y 7.17, columna 17), constituyen el efectivo puesto en circulación por el Banco de España.

**Cuadro 7.17**

a. Desde enero de 2003, este total de monedas de euro, más el total de billetes puestos en circulación por el Banco de España (cuadro 7.16, columna 1), componen el efectivo puesto en circulación por el Banco de España (cuadro 7.2, columna 16). Hasta diciembre de 2002, el total de billetes de euro, más el total de monedas de euro puestas en circulación, más los billetes y monedas de peseta no retornados (cuadros 7.16, columna 16, y 7.17, columna 17), constituyen el efectivo puesto en circulación por el Banco de España.





## CAPÍTULO 8 OTRAS INSTITUCIONES FINANCIERAS MONETARIAS

## NOTA INTRODUCTORIA SOBRE LOS CUADROS DEL CAPÍTULO 8

### **Modificaciones introducidas en las series a partir de junio 2005**

Este capítulo incluye las Entidades de crédito (junto con los Fondos del Mercado Monetario), aunque con una presentación alternativa a la del capítulo 4. Sus cuadros se basan en la norma septuagésima primera y el anejo VII de la CBE 4/2004 (de adaptación a las entidades de crédito de las NIIF), aprobada el 22.12.04, norma referida a los requerimientos estadísticos de la UEM. Estos estados, si bien no se han modificado sustancialmente, han quedado afectados por las nuevas normas contables. Por ello, aunque los cuadros continúan actualizándose, se han producido algunos cambios, como consecuencia de la entrada en vigor de la nueva Circular. Los más relevantes son: a) las cuentas de ahorro, hasta mayo de 2005 clasificadas como depósitos con preaviso a menos de tres meses (columna 12 del cuadro 8.44 y columnas 6 y 12 del cuadro 8.9, entre otras), que pasan a incluirse a partir de ahora dentro de los depósitos a la vista (columna 9 del cuadro 8.44 y columnas 3 y 9 del cuadro 8.9, entre otras). Este cambio se refleja en los cuadros de tipos de interés de estos instrumentos —cuadros 9 y 15 del capítulo 19, relativo a los tipos de interés de las entidades de crédito—; y b) la vuelta al balance de alguno de los activos titulizados que había causado baja en aplicación de las normas en vigor hasta la promulgación y entrada en vigor de la CBE 4/2004. Este cambio ha originado un aumento excepcional del saldo de crédito (columna 6 del cuadro 8.41 y columna 6 del cuadro 8.2, entre otras) y en los depósitos a plazo (columna 6 del cuadro 8.42 y columna 6 del cuadro 8.3, entre otras).

**Nota general:** Muchas columnas tienen desarrollo en un cuadro posterior, circunstancia que se indica al pie de cada uno de los cuadros.



**8. OTRAS INSTITUCIONES FINANCIERAS MONETARIAS**  
**A) Conciliación entre el balance financiero de las CFEE y el balance de los estados UEM**

Datos referidos a Junio de 2013

BALANCE ESTADOS UEM  Cuentas Financieras	RESIDENTES EN ESPAÑA							RESIDENTES EN OTROS PAISES DE LA UEM			
	Préstamos			Valores distintos de acciones			Participación en FMM e inst. del mercado monetario	Acciones y otras participaciones	Préstamos		
	IFM	AAPP	OSR	IFM	AAPP	OSR			IFM	AAPP	OSR
1	2	3	4	5	6	7	8	9	10	11	
<b>TOTAL ACTIVO BALANCE UEM (=I+II)</b>	<b>214 691</b>	<b>100 056</b>	<b>1 524 229</b>	<b>63 237</b>	<b>305 963</b>	<b>237 775</b>	<b>0</b>	<b>185 257</b>	<b>51 316</b>	<b>29</b>	<b>29 670</b>
<b>I. ACTIVOS no incluidos en CFEE</b>											
Activo fijo											
<b>II. ACTIVOS FINANCIEROS incluidos en CFEE</b>	<b>214 691</b>	<b>100 056</b>	<b>1 524 229</b>	<b>63 237</b>	<b>305 963</b>	<b>237 775</b>	<b>0</b>	<b>185 257</b>	<b>51 316</b>	<b>29</b>	<b>29 670</b>
<b>AF. 2 EFECTIVO Y DEPÓSITOS</b>	<b>214 691</b>								<b>51 316</b>		
Por instrumentos											
Efectivo											
Otros depósitos	214 691								51 316		
Por sectores de contrapartida											
Instituciones financieras	214 691										
Instituciones financieras monetarias	214 691										
Instituciones financieras no monetarias											
Resto del mundo									51 316		
<b>AF.3 VALORES DISTINTOS DE ACCIONES</b>				<b>63 237</b>	<b>305 963</b>	<b>237 775</b>					
Por instrumentos											
Valores a corto plazo				10 167	32 425	16 146					
Valores a largo plazo				53 071	273 538	221 629					
Derivados											
Por sectores de contrapartida											
Sociedades no financieras						9 197					
Instituciones financieras				63 237		228 579					
Instituciones financieras monetarias				63 237							
Instituciones financieras no monetarias						228 579					
Administraciones Públicas					305 963						
Resto del mundo											
<b>AF.4 PRÉSTAMOS</b>		<b>100 056</b>	<b>1 524 229</b>							<b>29</b>	<b>29 670</b>
Por instrumentos											
Préstamos a corto plazo			210 784								8 433
Préstamos a largo plazo			1 313 445							29	21 237
Por sectores de contrapartida											
Sociedades no financieras			646 582								
Instituciones financieras			73 763								
Instituciones financieras monetarias											
Instituciones financieras no monetarias			73 763								
Administraciones Públicas		100 056									
Hogares e instituciones sin fines de lucro			803 885								
Resto del mundo										29	29 670

## 8A. Activo

Millones de euros

RESIDENTES EN OTROS PAISES DE LA UEM					RESIDENTES EN EL RESTO DEL MUNDO			RESTO DE ACTIVOS			SUB TOTAL	AJUSTES CFEE			TOTAL CFEE
Valores distintos de Acciones			Participación en FMM e inst. del mercado monetario	Acciones y otras participaciones	Préstamos	Valores distintos de acciones	Acciones y otras participaciones	Efectivo	Activo fijo	Resto		Total	Jerarquización de fuentes y otros	Valoración	
IFM	AAPP	OSR													
12	13	14	15	16	17	18	19	20	21	22	23=1A 22	24=25+26	25	26	27=23+24
6 736	13 246	49 470		23 653	143 033	14 332	66 104	6 406	50 163	315 196	3 400 563				
									50 163		50 163				
									50 163		50 163				
6 736	13 246	49 470		23 653	143 033	14 332	66 104	6 406		315 196	3 350 399	-55 074	-261 949	206 875	3 295 325
					100 891			6 406			373 305	2 633	2 633		375 937
					100 891			6 406			6 406	0	0		6 406
											366 899	2 633	2 633		369 531
								6 406			221 097	2 463	2 463		223 560
								6 406			221 097	2 463	2 463		223 560
					100 891						152 207	170	170		152 377
6 736	13 246	49 470				14 332					690 760	198 561		198 561	889 321
2 121		6 768									67 626	-7 884		-7 884	59 742
4 615	13 246	42 702				14 332					623 133	166 787		166 787	789 921
											0	39 658		39 658	39 658
											9 197	10 206		10 206	19 403
											291 816	166 939		166 939	458 755
											63 237	165 583		165 583	228 820
											228 579	1 356		1 356	229 935
											305 963	-3 383		-3 383	302 581
6 736	13 246	49 470				14 332					83 784	24 799		24 799	108 583
					37 963						1 691 947	5 748	5 748		1 697 695
					25 584										219 983
					12 379										1 477 712
											646 582	-0	-0		646 581
											73 763	2 170	2 170		75 933
											73 763	2 170	2 170		75 933
											100 056	3 624	3 624		103 680
											803 885	-0	-0		803 885
					37 963						67 662	-46	-46		67 616

**8. OTRAS INSTITUCIONES FINANCIERAS MONETARIAS**

**A) Conciliación entre el balance financiero de las CFEE y el balance de los estados UEM**

Datos referidos a Junio de 2013

BALANCE ESTADOS UEM  CUENTAS FINANCIERAS	RESIDENTES EN ESPAÑA							RESIDENTES EN OTROS PAISES DE LA UEM			
	Préstamos			Valores distintos de acciones			Participación en FMM e inst. del mercado monetario	Acciones y otras participaciones	Préstamos		
	IFM	AAPP	OSR	IFM	AAPP	OSR			IFM	AAPP	OSR
1	2	3	4	5	6	7	8	9	10	11	
<b>II. ACTIVOS FINANCIEROS incluidos en CFEE (continuación)</b>											
<b>AF.5 ACCIONES Y PARTICIPACIONES . . . . .</b>							<b>0</b>	<b>185 257</b>			
* Por instrumentos											
Acciones cotizadas . . . . .											
Acciones no cotizadas . . . . .											
Otras participaciones . . . . .											
Participaciones en fondos de inversión . . . . .							0				
* Por sectores de contrapartida											
<i>Sociedades no financieras . . . . .</i>											
<i>Instituciones financieras . . . . .</i>							0				
<i>Instituciones financieras monetarias . . . . .</i>							0	63 797			
<i>Instituciones financieras no monetarias . . . . .</i>											
<i>Resto del mundo . . . . .</i>											
<b>AF.7 OTRAS CUENTAS PENDIENTES DE COBRO .</b>											
AF.71 Crédito comercial . . . . .											
AF.79 Otras ctas ptes de cobro excl. el cdto comercial											

## 8A. Activo (continuación)

Millones de euros

RESIDENTES EN OTROS PAISES DE LA UEM					RESIDENTES EN EL RESTO DEL MUNDO			RESTO DE ACTIVOS			SUB TOTAL 23=1A 22	AJUSTES CFEE			TOTAL CFEE 27=23+24
Valores distintos de Acciones			Participación en FMM e inst. del mercado monetario 15	Acciones y otras participaciones 16	Préstamos 17	Valores distintos de acciones 18	Acciones y otras participaciones 19	Efectivo 20	Activo fijo 21	Resto 22		Total 24=25+26	Jerarquización de fuentes y otros 25	Valoración 26	
IFM 12	AAPP 13	OSR 14													
				23 653	4 178		66 104				279 192	8 314	8 314	287 505	
														38 774	
														240 361	
														7 349	
														1 023	
														135 916	
											63 797	-27 386	-27 386	48 097	
				23 653	4 178		66 104				93 935	9 558	9 558	36 411	
										315 196	315 196	-270 330	-270 330	11 686	
										315 196	315 196	-270 330	-270 330	103 493	
														44 866	
														44 866	

**8. OTRAS INSTITUCIONES FINANCIERAS MONETARIAS**  
**A) Conciliación entre el balance financiero de las CFEE y el balance de los estados UEM**

Datos referidos a Junio de 2013

CUENTAS FINANCIERAS	BALANCE ESTADOS UEM			RESIDENTES EN ESPAÑA		RESIDENTES EN OTROS PAISES DE LA UEM		
	Depósitos			Participaciones de fondos monetarios	Depósitos			Participaciones de fondos monetarios
	IFM	AAPP	OSR		IFM	AAPP	OSR	
	1	2	3	4	5	6	7	8
<b>TOTAL PASIVO BALANCE UEM (=I+II)</b>	<b>456 714</b>	<b>83 023</b>	<b>1 449 424</b>	<b>7 812</b>	<b>137 173</b>	<b>4 718</b>	<b>44 769</b>	<b>41</b>
<b>I. PASIVOS no incluidos en CFEE</b>								
<b>II. PASIVOS incluidos en CFEE.</b>	<b>456 714</b>	<b>83 023</b>	<b>1 449 424</b>	<b>7 812</b>	<b>137 173</b>	<b>4 718</b>	<b>44 769</b>	<b>41</b>
<b>AF.2 EFECTIVO Y DEPÓSITOS</b>	<b>456 714</b>	<b>83 023</b>	<b>1 449 424</b>		<b>137 173</b>	<b>4 718</b>	<b>44 769</b>	
* Por instrumentos								
Depósitos transferibles		75 860	488 429				4 972	
Otros depósitos	456 714	7 163	960 995		137 173	4 718	39 797	
* Por sectores de contrapartida								
Sociedades no financieras			197 962					
Instituciones financieras	456 714		497 616					
Instituciones financieras monetarias	456 714							
Instituciones financieras no monetarias			497 616					
Administraciones Públicas		83 023						
Hogares e instituciones sin fines de lucro			753 846					
Resto del mundo					137 173	4 718	44 769	
<b>AF.3 VALORES DISTINTOS DE ACCIONES</b>								
* Por instrumentos								
Valores a corto plazo								
Valores a largo plazo								
Derivados								
* Por sectores de contrapartida								
Sociedades no financieras								
Instituciones financieras								
Instituciones financieras monetarias								
Instituciones financieras no monetarias								
Administraciones Públicas								
Hogares e instituciones sin fines de lucro								
Resto del mundo								
<b>AF.4 PRÉSTAMOS</b>		...						
* Por instrumentos								
Préstamos a corto plazo								
Préstamos a largo plazo								
* Por sectores de contrapartida								
Sociedades no financieras								
Instituciones financieras								
Instituciones financieras monetarias								
Instituciones financieras no monetarias								
Administraciones Públicas								
Hogares e instituciones sin fines de lucro								
Resto del mundo								



## 8B. Pasivo

Millones de euros

RESIDENTES EN EL RESTO DEL MUNDO		RESTO DE PASIVOS				SUB TOTAL	AJUSTES CFEE			TOTAL CFEE
Depósitos	Participaciones de fondos monetarios	Valores distintos de acciones	Participaciones de fondos monetarios	Acciones y otras participaciones	Resto		Total	Jerarquización de fuentes y otros	Valoración	
9	10	11	12	13	14	15=1a 14	16=17+18	17	18	19=15+16
178 283	30	335 825		422 171	280 580	3 400 563				
178 283	30	335 825		422 171	280 580	3 400 563	-271 764	-228 847	-42 917	3 128 799
178 283						2 354 104	5 921	5 921		2 360 025
6 793						576 054	-29 662	-29 662		546 392
171 491						1 778 050	35 583	35 583		1 813 633
						197 962	0	0		197 962
						954 330	-603	-603		953 727
						456 714	1 223	1 223		457 938
						497 616	-1 826	-1 826		495 789
						83 023	6 524	6 524		89 547
						753 846	-0	-0		753 846
178 283						364 943	-0	-0		364 943
		335 825				335 825	195 882		195 882	531 707
		18 406				18 406				18 406
		317 419				317 419	171 186		171 186	488 605
						0	24 696		24 696	24 696
										28 155
										317 885
										246 925
										70 960
										915
										11 081
										173 672
						...	284	284		284
						...	284	284		284
						...	284	284		284
						...				

**8. OTRAS INSTITUCIONES FINANCIERAS MONETARIAS**  
**A) Conciliación entre el balance financiero de las CFEE y el balance de los estados UEM**

Datos referidos a Junio de 2013

CUENTAS FINANCIERAS	BALANCE ESTADOS UEM			RESIDENTES EN ESPAÑA				RESIDENTES EN OTROS PAISES DE LA UEM			
	Depósitos			Participaciones de fondos monetarios	Depósitos			Participaciones de fondos monetarios			
	IFM	AAPP	OSR		IFM	AAPP	OSR				
1	2	3	4	5	6	7	8				
<b>I.PASIVOS incluidos en CFEE (continuación)</b>											
<b>AF. 5 ACCIONES Y PARTICIPACIONES . . . . .</b>				<b>7 812</b>				<b>41</b>			
* Por instrumentos											
Acciones cotizadas . . . . .											
Acciones no cotizadas . . . . .											
Otras participaciones . . . . .											
Participaciones en fondos de inversión . . . . .				7 812				41			
* Por sectores de contrapartida											
<i>Sociedades no financieras . . . . .</i>											
<i>Instituciones financieras . . . . .</i>											
<i>Instituciones financieras monetarias . . . . .</i>											
<i>Instituciones financieras no monetarias . . . . .</i>											
<i>Administraciones Públicas . . . . .</i>											
<i>Hogares e instituciones sin fines de lucro . . . . .</i>											
<i>Resto del mundo . . . . .</i>								41			
<b>AF.6 RESERVAS TÉCNICAS DE SEGUROS . . . . .</b>											
Reservas para fondos de pensiones . . . . .											
Hogares e instituciones sin fines de lucro . . . . .											
<b>AF.7 OTRAS CUENTAS PENDIENTES DE COBRO . . . . .</b>											
AF.71 Crédito comercial . . . . .											
AF.79 Otros ctas ptes de cobro excl. el cdto comercial . . . . .											
<b>* Pro memoria</b>											
<b>Activos financieros netos . . . . .</b>											
(Activos financieros menos pasivos de las CFEE)											



**8. OTRAS INSTITUCIONES FINANCIERAS MONETARIAS**  
**B) Balance agregado de las OIFM según**  
**los estados de la zona del euro**

**8.C Balance. Detalle por instituciones**

Datos referidos a Septiembre de 2013

Millones de euros

	Serie en cuadro y columna/ Time series in table and column	Otras instituciones financieras monetarias/ Other monetary financial institutions	Entidades de crédito (Cuadro 8.D)/ Credit institutions (Table 8.D)	FMM (a) y EDE / MMF (a) & ELMs	
		A=B+C	B	C	
ACTIVO			ASSETS		
<b>1 A. RESIDENTES EN ESPAÑA . . . . .</b>	<b>8.2/2</b>	<b>2 562 370</b>	<b>2 555 053</b>	<b>7 317</b>	<b>1 A. DOMESTIC</b>
<b>2 2. Préstamos y créditos . . . . .</b>	<b>8.4/2</b>	<b>1 788 546</b>	<b>1 786 102</b>	<b>2 445</b>	<b>2 2. Loans</b>
3 2e. Del cual: euros . . . . .	8.4/3	1 773 023	1 770 578	2 445	3 2e. Of which: euro
4 IFM . . . . .	8.4/4	202 208	199 763	2 444	4 MFIs
5 2e. Del cual: euros . . . . .	8.4/5	200 344	197 900	2 444	5 2e. Of which: euro
6 Administraciones Públicas . . . . .	8.4/6	98 011	98 011	-	6 General government
7 2e. Del cual: euros . . . . .	8.4/7	98 011	98 011	-	7 2e. Of which: euro
8 Otros residentes . . . . .	8.4/8	1 488 327	1 488 327	0	8 Other resident sectors
9 2e. Del cual: euros . . . . .	8.4/9	1 474 667	1 474 667	0	9 2e. Of which: euro
<b>10 3. Valores distintos de acciones y participaciones</b>	<b>8.4/10</b>	<b>586 850</b>	<b>581 978</b>	<b>4 872</b>	<b>10 3. Securities other than shares</b>
11 3e. Del cual: euros . . . . .	8.4/11	581 807	576 935	4 872	11 3e. Of which: euro
12 IFM . . . . .	8.5/3	57 991	57 066	925	12 MFIs
13 3e. Euros . . . . .	8.5/4	57 634	56 709	925	13 3e. euro
14 Del cual: hasta dos años . . . . .	-	13 487	13 130	357	14 Of which: up to 2 years
15 3x. Monedas distintas del euro . . . . .	-	357	357	-	15 3x. Non-MU currencies
16 Del cual: hasta dos años . . . . .	-	4	4	-	16 Of which: up to 2 years
17 Administraciones Públicas . . . . .	8.5/6	298 744	295 225	3 519	17 General government
18 3e. Del cual: euros . . . . .	8.5/7	298 663	295 144	3 519	18 3e. Of which: euro
19 Otros residentes . . . . .	8.5/8	230 115	229 687	428	19 Other residents
20 3e. Del cual: euros . . . . .	8.5/9	225 510	225 081	428	20 3e. Of which: euro
<b>21 4. Participaciones en FMM . . . . .</b>	<b>8.4/12</b>	<b>0</b>	<b>0</b>	<b>-</b>	<b>21 4. Money market fund shares/units</b>
22 IFM . . . . .	-	0	0	-	22 MFIs
23 4e. Del cual: euros . . . . .	-	0	0	-	23 4e. Of which euro
<b>24 5. Acciones y participaciones . . . . .</b>	<b>8.4/13</b>	<b>186 973</b>	<b>186 973</b>	<b>0</b>	<b>24 5. Shares and other equity</b>
25 IFM . . . . .	-	65 070	65 070	-	25 MFIs
26 Otros residentes . . . . .	-	121 903	121 903	0	26 Other resident sectors
<b>27 B. RESIDENTES EN OTROS PAISES DE LA ZONA DEL EURO . . . . .</b>	<b>8.2/3</b>	<b>176 371</b>	<b>175 485</b>	<b>886</b>	<b>27 B. OTHER EURO AREA COUNTRIES</b>
<b>28 2. Préstamos y créditos . . . . .</b>	<b>8.6/2</b>	<b>84 996</b>	<b>84 976</b>	<b>20</b>	<b>28 2. Loans</b>
29 2e. Del cual: euros . . . . .	8.6/3	77 985	77 985	-	29 2e. Of which: euro
30 IFM . . . . .	8.6/4	57 329	57 309	20	30 MFIs
31 2e. Del cual: euros . . . . .	8.6/5	53 655	53 655	-	31 2e. Of which: euro
32 Administraciones Públicas . . . . .	8.6/6	26	26	-	32 General government
33 2e. Del cual: euros . . . . .	8.6/7	26	26	-	33 2e. Of which: euro
34 Otros residentes . . . . .	8.6/8	27 641	27 641	-	34 Other resident sectors
35 2e. Del cual: euros . . . . .	8.6/9	24 304	24 304	-	35 2e. Of which: euro
<b>36 3. Valores distintos de acciones y participaciones</b>	<b>8.6/10</b>	<b>68 025</b>	<b>67 159</b>	<b>866</b>	<b>36 3. Securities other than shares</b>
37 3e. Del cual: euros . . . . .	8.6/11	66 725	65 861	863	37 3e. Of which: euro
38 IFM . . . . .	8.7/3	6 569	6 063	506	38 MFIs
39 3e. Euros . . . . .	8.7/4	6 483	5 980	503	39 3e. euro
40 Del cual: hasta dos años . . . . .	-	2 778	2 749	29	40 Of which: up to 2 years
41 3x. Monedas distintas del euro . . . . .	-	86	83	3	41 3x. Non-MU currencies
42 Del cual: hasta dos años . . . . .	-	-	-	-	42 Of which: up to 2 years
43 Administraciones Públicas . . . . .	8.7/6	13 059	12 852	207	43 General government
44 3e. Del cual: euros . . . . .	8.7/7	12 956	12 749	207	44 3e. Of which: euro
45 Otros residentes . . . . .	8.7/8	48 397	48 244	153	45 Other resident sectors
46 3e. Del cual: euros . . . . .	8.7/9	47 285	47 132	153	46 3e. Of which: euro

September 2013 data

8.C Balance sheet by institutional grouping

EUR millions

**8. OTHER MONETARY FINANCIAL INSTITUTIONS**  
**B) Aggregated balance sheet according**  
**to the euro area returns**

Véanse notas al final del capítulo./ See notes at the end of the chapter.

## 8. OTRAS INSTITUCIONES FINANCIERAS MONETARIAS

## B) Balance agregado de las OIFM según los estados de la zona del euro

## 8.C Balance. Detalle por instituciones

Datos referidos a Septiembre de 2013

Millones de euros

	Serie en cuadro y columna/ Time series in table and column	Otras instituciones financieras monetarias/ Other monetary financial institutions	Entidades de crédito (Cuadro 8.D)/ Credit institutions (Table 8.D)	FMM (a) y EDE / MMF (a) & ELMs	
		A=B+C	B	C	
<b>ACTIVO (continuación)</b>					<b>ASSETS (continued)</b>
<b>B. RESIDENTES EN OTROS PAÍSES DE LA ZONA DEL EURO (continuación)</b>					<b>B. OTHER MUMS (continued)</b>
47 4. Participaciones en FMM . . . . .	8.6/12	-	-	-	47 4. Money market fund shares/units
48 IFM. . . . .	-	-	-	-	48 MFIs
49 5. Acciones y participaciones . . . . .	8.6/13	23 350	23 350	-	49 5. Shares and other equity
50 IFM. . . . .	-	5 870	5 870	-	50 MFIs
51 Otros residentes . . . . .	-	17 481	17 481	-	51 Other residents
52 C. RESTO DEL MUNDO . . . . .	8.2/4	185 793	185 645	148	52 C. REST OF THE WORLD
53 2. Préstamos y créditos . . . . .	8.12/3	107 195	107 195	-	53 2. Loans
54 2e. Del cual: euros . . . . .	8.12/4	64 557	64 502	-	54 2e. Of which: euro
55 3. Valores distintos de acciones y participaciones	8.12/5	12 705	12 557	148	55 3. Securities other than shares
56 3e. Del cual: euros . . . . .	8.12/6	-	-	-	56 3e. Of which: euro
57 5. Acciones y participaciones . . . . .	8.12/7	65 892	65 892	-	57 5. Shares and other equity
58 5e. Del cual: euros . . . . .	-	-	-	-	58 5e. Of which: euro
59 D. SIN CLASIFICAR . . . . .	8.2/5	360 423	360 326	97	59 D. UNCLASSIFIED
60 1. Efectivo (todas las monedas) . . . . .	8.2/10	6 290	6 290	-	60 1. Cash (all currencies)
61 1e. Del cual: euros . . . . .	-	6 124	6 124	-	61 1e. Of which: euro
62 6. Activo fijo . . . . .	8.2/11	50 686	50 685	2	62 6. Fixed assets
63 7. Otros activos . . . . .	8.2/12	303 446	303 351	95	63 7. Remaining assets
64 7e. Del cual: euros . . . . .	-	-	-	-	64 7e. Of which: euro
65 TOTAL ACTIVOS . . . . .	8.2/1	3 284 956	3 276 509	8 447	65 TOTAL ASSETS
66 e Euros . . . . .	8.2/13	51	-	8 180	66 e Euro
67 e Monedas distintas del euro . . . . .	8.2/14	-	-	171	67 x Other currencies
68 s/c Sin clasificar por monedas. . . . .	8.2/15	354 132	354 036	97	68 n/a Not classified by currencies

September 2013 data

8.C Balance sheet by institutional grouping

EUR millions

8. OTHER MONETARY FINANCIAL INSTITUTIONS  
B) Aggregated balance sheet according to the euro area returns

Véanse notas al final del capítulo./ See notes at the end of the chapter.

**8. OTRAS INSTITUCIONES FINANCIERAS MONETARIAS**  
**B) Balance agregado de las OIFM según**  
**los estados de la zona del euro**

**8.C Balance. Detalle por instituciones**

Datos referidos a Septiembre de 2013

Millones de euros

	Serie en cuadro y columna/ Time series in table and column	Otras instituciones financieras monetarias/ Other monetary financial institutions	Entidades de crédito (Cuadro 8.D)/ Credit institutions (Table 8.D)	FMM (a) y EDE / MMF (a) & ELMs	
		A=B+C	B	C	
PASIVO					LIABILITIES
<b>1 A. RESIDENTES EN ESPAÑA . . . . .</b>	<b>8.3/2</b>	<b>1 951 326</b>	<b>1 942 967</b>	<b>8 358</b>	<b>1 A. DOMESTIC</b>
<b>2 9. Depósitos . . . . .</b>	<b>8.8/1</b>	<b>1 943 016</b>	<b>1 942 967</b>	<b>48</b>	<b>2 9. Deposits</b>
3 9e. Del cual: euros . . . . .	8.8/2	1 909 563	1 909 515	48	3 9e. Of which: euro
4 IFM . . . . .	8.8/3	431 617	431 617	-	4 MFIs
<b>5 Entidades de crédito y BE . . . . .</b>	<b>8.8/5</b>	<b>430 427</b>	<b>430 427</b>	<b>-</b>	<b>5 Credit institutions and BE</b>
6 9e. Del cual: euros . . . . .	-	426 993	426 993	-	6 9e. Of which: euro
<b>7 Fondos del mercado monetario . . . . .</b>	<b>8.8/7</b>	<b>1 190</b>	<b>1 190</b>	<b>-</b>	<b>7 Money market funds</b>
8 9e. En euros . . . . .	-	1 190	1 190	-	8 9e. Of which: euro
9 A la vista, a plazo hasta dos años y disponible con preaviso . . . . .	-	1 088	1 088	-	9 Overnight, up to two years and redeemable at notice
10 A plazo a más de dos años . . . . .	-	-	-	-	10 With agreed maturity over two years
11 Cesiones temporales . . . . .	-	102	102	-	11 Repos
12 9x. En monedas distintas del euro . . . . .	-	0	-	-	12 9x. Of which: other currencies
13 A la vista, a plazo hasta dos años y disponible con preaviso . . . . .	-	0	-	-	13 Overnight, up to two years and redeemable at notice
14 A plazo a más de dos años . . . . .	-	-	-	-	14 With agreed maturity over two years
15 Cesiones temporales . . . . .	-	-	-	-	15 Repos
16 Administración Central . . . . .	8.8/8	49 979	49 979	-	16 Central government
17 9e. Depósitos en euros . . . . .	-	49 943	49 943	-	17 9e. Deposits in euro
18 A la vista, a plazo hasta dos años y disponible con preaviso . . . . .	-	8 691	8 691	-	18 Overnight, up to two years and redeemable at notice
19 A plazo a más de dos años . . . . .	-	747	747	-	19 With agreed maturity over two years
20 Cesiones temporales . . . . .	-	40 505	40 505	-	20 Repos
21 9x. Depósitos en monedas distintas del euro . . . . .	-	36	36	-	21 9x. Deposits in other currencies
22 A la vista, a plazo hasta dos años y disponible con preaviso . . . . .	-	36	36	-	22 Overnight, up to two years and redeemable at notice
23 A plazo a más de dos años . . . . .	-	-	-	-	23 With agreed maturity over two years
24 Cesiones temporales . . . . .	-	-	-	-	24 Repos
25 Otras Administraciones Públicas . . . . .	8.8/9	29 206	29 206	-	25 Other general government
26 9e. Depósitos en euros . . . . .	8.8/10	29 203	29 203	-	26 9e. Deposits in euro
27 9.1e. A la vista . . . . .	-	22 019	22 019	-	27 9.1e. Overnight
28 9.2e. A plazo . . . . .	-	6 736	6 736	-	28 9.2e. With agreed maturity
29 Del cual: hasta dos años . . . . .	-	6 326	6 326	-	29 Of which: up to two years
30 9.3e. Con preaviso . . . . .	-	-	-	-	30 9.3e. Redeemable at notice
31 9.4e. Cesiones temporales . . . . .	-	447	447	-	31 9.4e. Repos
32 9x. Depósitos en monedas distintas del euro . . . . .	-	3	3	-	32 9x. Deposits in other currencies
33 9.1x. A la vista . . . . .	-	3	3	-	33 9.1x. Overnight
34 9.2x. A plazo . . . . .	-	-	-	-	34 9.2x. With agreed maturity
35 Del cual: hasta dos años . . . . .	-	-	-	-	35 Of which: up to two years
36 9.3x. Con preaviso . . . . .	-	-	-	-	36 9.3x. Redeemable at notice
37 9.4x. Cesiones temporales . . . . .	-	-	-	-	37 9.4x. Repos
38 Otras residentes . . . . .	8.9/1	1 432 262	1 432 165	48	38 Other resident sectors
39 9e. Depósitos en euros . . . . .	8.9/2	1 402 234	1 402 186	48	39 9e. Deposits in euro
40 9.1e. A la vista . . . . .	8.9/3	474 792	474 744	48	40 9.1e. Overnight
41 9.2e. A plazo . . . . .	8.9/4	871 582	871 582	-	41 9.2e. With agreed maturity
42 Del cual: hasta dos años . . . . .	8.9/5	435 960	435 960	-	42 Of which: up to two years
43 9.3e. Con preaviso . . . . .	8.9/6	44	44	-	43 9.3e. Redeemable at notice
44 9.4e. Cesiones temporales . . . . .	8.9/7	55 816	55 816	-	44 9.4e. Repos
45 9x. Depósitos en monedas distintas del euro . . . . .	8.9/8	29 979	29 979	-	45 9x. Deposits in other currencies
46 9.1x. A la vista . . . . .	8.9/9	6 476	6 476	-	46 9.1x. Overnight
47 9.2x. A plazo . . . . .	8.9/10	23 503	23 503	-	47 9.2x. With agreed maturity
48 Del cual: hasta dos años . . . . .	8.9/11	6 720	6 720	-	48 Of which: up to two years
49 9.3x. Con preaviso . . . . .	8.9/12	-	-	-	49 9.3x. Redeemable at notice
50 9.4x. Cesiones temporales . . . . .	8.9/13	-	-	-	50 9.4x. Repos
<b>51 10. Participaciones de los fondos del mercado monetario . . . . .</b>	<b>8.91/11</b>	<b>8 310</b>	<b>-</b>	<b>8 310</b>	<b>51 10. Money market fund shares/units</b>

September 2013 data

8.C Balance sheet by institutional grouping

EUR millions

**8. OTHER MONETARY FINANCIAL INSTITUTIONS**  
**B) Aggregated balance sheet according**  
**to the euro area returns**

Véanse notas al final del capítulo./ See notes at the end of the chapter.

**8. OTRAS INSTITUCIONES FINANCIERAS MONETARIAS**  
**B) Balance agregado de las OIFM según**  
**los estados de la zona del euro**

**8.C Balance. Detalle por instituciones**

Datos referidos a Septiembre de 2013

Millones de euros

	Serie en cuadro y columna/ Time series in table and column	Otras instituciones financieras monetarias/ Other monetary financial institutions	Entidades de crédito (Cuadro 8.D)/ Credit institutions (Table 8.D)	FMM (a) y EDE / MMF (a) & ELMs	
		A=B+C	B	C	
<b>PASIVO (continuación)</b>					<b>LIABILITIES (continued)</b>
<b>52 B. RESIDENTES EN OTROS PAÍSES DE LA ZONA DEL EURO . . . . .</b>	<b>8.3/3</b>	<b>178 460</b>	<b>178 421</b>	<b>39</b>	<b>52 B. RESIDENTS IN OTHER EURO AREA COUNTRIES</b>
<b>53 9. Depósitos . . . . .</b>	<b>8.10/1</b>	<b>178 421</b>	<b>178 421</b>	-	<b>53 9. Deposits</b>
54 9e. Del cual: euros . . . . .	8.10/2	166 363	166 363	-	54 9e. Of which: euro
55 IFM . . . . .	8.10/3	140 052	140 052	-	55 MFIs
<b>56 Entidades de crédito, BCE y otros bancos centrales nacionales. . . . .</b>	<b>8.10/5</b>	<b>140 039</b>	<b>140 039</b>	-	<b>56 Credit institutions, ECB and others NCBs</b>
57 9e. Del cual: euros . . . . .	-	130 746	130 746	-	57 9e. Of which: euro
<b>58 Fondos del mercado monetario . . . . .</b>	<b>8.10/7</b>	<b>13</b>	<b>13</b>	-	<b>58 Money market funds</b>
59 9e. En euros . . . . .	-	13	13	-	59 9e. Of which: euro
60 A la vista, a plazo hasta dos años y disponible con preaviso . . . . .	-	13	13	-	60 Overnight, up to two years and redeemable at notice
61 A plazo a más de dos años . . . . .	-	-	-	-	61 With agreed maturity over two years
62 9.4e. Cesiones temporales . . . . .	-	-	-	-	62 9.4e. Repos
63 9x. En monedas distintas del euro . . . . .	-	-	-	-	63 9x. Of which: other currencies
64 A la vista, a plazo hasta dos años y disponible con preaviso . . . . .	-	-	-	-	64 Overnight, up to two years and redeemable at notice
65 A plazo a más de dos años . . . . .	-	-	-	-	65 With agreed maturity over two years
66 9.4x. Cesiones temporales . . . . .	-	-	-	-	66 9.4x. Repos
67 Administración Central . . . . .	8.10/8	207	207	-	67 Central government
68 9e. Depósitos en euros . . . . .	-	207	207	-	68 9e. Deposits in euro
69 A la vista, a plazo hasta dos años y disponible con preaviso . . . . .	-	207	207	-	69 Overnight, up to two years and redeemable at notice
70 A plazo a más de dos años . . . . .	-	-	-	-	70 With agreed maturity over two years
71 9.4e. Cesiones temporales . . . . .	-	-	-	-	71 9.4e. Repos
72 9x. Del cual: monedas distintas del euro . . . . .	-	-	-	-	72 9x. Of which: other currencies
73 A la vista, a plazo hasta dos años y disponible con preaviso . . . . .	-	-	-	-	73 Overnight, up to two years and redeemable at notice
74 A plazo a más de dos años . . . . .	-	-	-	-	74 With agreed maturity over two years
75 9.4x. Cesiones temporales . . . . .	-	-	-	-	75 9.4x. Repos
76 Otras Administraciones Públicas . . . . .	8.10/9	0	0	-	76 Other general government
77 9e. Depósitos en euros . . . . .	8.10/10	0	0	-	77 9e. Deposits in euro
78 9.1e. A la vista . . . . .	-	0	0	-	78 9.1e. Overnight
79 9.2e. A plazo . . . . .	-	-	-	-	79 9.2e. With agreed maturity
80 Del cual: hasta dos años . . . . .	-	-	-	-	80 Of which: up to two years
81 9.3e. Con preaviso . . . . .	-	-	-	-	81 9.3e. Redeemable at notice
82 9.4e. Cesiones temporales . . . . .	-	-	-	-	82 9.4e. Repos
83 9x. Depósitos en monedas distintas del euro . . . . .	-	-	-	-	83 9x. Deposits in other currencies
84 9.1x. A la vista . . . . .	-	-	-	-	84 9.1x. Overnight
85 9.2x. A plazo . . . . .	-	-	-	-	85 9.2x. With agreed maturity
86 Del cual: hasta dos años . . . . .	-	-	-	-	86 Of which: up to two years
87 9.3x. Con preaviso . . . . .	-	-	-	-	87 9.3x. Redeemable at notice
88 9.4x. Cesiones temporales . . . . .	-	-	-	-	88 9.4x. Repos
89 Otros residentes . . . . .	8.11/1	38 162	38 162	-	89 Other resident sectors
90 9e. Depósitos en euros . . . . .	8.11/2	35 397	35 397	-	90 9e. Deposits in euro
91 9.1e. A la vista . . . . .	8.11/3	4 748	4 748	-	91 9.1e. Overnight
92 9.2e. A plazo . . . . .	8.11/4	19 031	19 031	-	92 9.2e. With agreed maturity
93 Del cual: hasta dos años . . . . .	8.11/5	12 614	12 614	-	93 Of which: up to two years
94 9.3e. Con preaviso . . . . .	8.11/6	333	333	-	94 9.3e. Redeemable at notice
95 9.4e. Cesiones temporales . . . . .	8.11/7	11 285	11 285	-	95 9.4e. Repos
96 9x. Depósitos en monedas distintas del euro . . . . .	8.11/8	2 765	2 765	-	96 9x. Deposits in other currencies
97 9.1x. A la vista . . . . .	8.11/9	240	240	-	97 9.1x. Overnight
98 9.2x. A plazo . . . . .	8.11/10	2 525	2 525	-	98 9.2x. With agreed maturity
99 Del cual: hasta dos años . . . . .	8.11/11	941	941	-	99 Of which: up to two years
100 9.3x. Con preaviso . . . . .	8.11/12	0	0	-	100 9.3x. Redeemable at notice
101 9.4x. Cesiones temporales . . . . .	8.11/13	-	-	-	101 9.4x. Repos
<b>102 10. Participaciones de los fondos del mercado monetario . . . . .</b>	<b>8.91/12</b>	<b>39</b>	<b>-</b>	<b>39</b>	<b>102 10. Money market fund shares/units</b>

September 2013 data

8.C Balance sheet by institutional grouping

EUR millions

**8. OTHER MONETARY FINANCIAL INSTITUTIONS**  
**B) Aggregated balance sheet according to the area euro returns**

Véanse notas al final del capítulo./ See notes at the end of the chapter.

**8. OTRAS INSTITUCIONES FINANCIERAS MONETARIAS**
**B) Balance agregado de las OIFM según los estados de la zona del euro**
**8.C Balance. Detalle por instituciones**

Datos referidos a Septiembre de 2013

Millones de euros

	Serie en cuadro y columna/ Time series in table and column	Otras instituciones financieras monetarias/ Other monetary financial institutions	Entidades de crédito (Cuadro 8.D)/ Credit institutions (Table 8.D)	FMM (a) y EDE / MMF (a) & ELMs	
		A=B+C	B	C	
<b>PASIVO (continuación)</b>					<b>LIABILITIES (continued)</b>
<b>103 C. RESTO DEL MUNDO . . . . .</b>	<b>8.3/4</b>	<b>141 612</b>	<b>141 580</b>	<b>32</b>	<b>103 C. REST OF THE WORLD</b>
<b>104 9. Depósitos (total) . . . . .</b>	<b>8.13/1</b>	<b>141 580</b>	<b>141 580</b>	<b>-</b>	<b>104 9. Deposits (total)</b>
105 9.1. Depósitos en euros . . . . .	8.13/2	112 577	112 577	-	105 9.1. Deposits in euro
106 A la vista, a plazo hasta dos años y con preaviso . . . . .	-	41 421	41 421	-	106 Overnight, up to two years and redeemable at notice
107 A plazo a más de dos años . . . . .	-	37 542	33 672	-	107 With agreed maturity over two years
108 Cesiones temporales . . . . .	-	33 613	33 613	-	108 Repos
109 9.2. Depósitos en monedas distintas del euro. . . . .	-	29 003	29 003	-	109 9.2. Deposits in other currencies
110 A la vista, a plazo hasta dos años y con preaviso . . . . .	-	25 036	25 371	-	110 Overnight, up to two years and redeemable at notice
111 A plazo a más de dos años . . . . .	-	2 860	2 525	-	111 With agreed maturity over two years
112 Cesiones temporales . . . . .	-	1 107	1 107	-	112 Repos
<b>113 10. Participaciones en los fondos del mercado monetario . . . . .</b>	<b>8.91/13</b>	<b>32</b>	<b>-</b>	<b>32</b>	<b>113 10. Money market fund shares/units</b>
<b>114 D. SIN CLASIFICAR . . . . .</b>	<b>8.3/5</b>	<b>1 013 559</b>	<b>1 013 540</b>	<b>18</b>	<b>114 D. UNCLASSIFIED</b>
<b>115 11. Valores distintos de acciones y participaciones . . . . .</b>	<b>8.3/8</b>	<b>314 075</b>	<b>314 075</b>	<b>-</b>	<b>115 11. Debt securities issued</b>
116 11e. Euros . . . . .	8.13/14	304 518	304 518	-	116 11e. In euro
117 Del cual: hasta dos años . . . . .	-	24 908	24 908	-	117 Of which: up to two years
118 11x. Monedas distintas del euro. . . . .	-	9 557	9 557	-	118 11x. Other currencies
119 Del cual: hasta dos años . . . . .	-	205	205	-	119 Of which: up to two years
<b>120 13. Capital y reservas . . . . .</b>	<b>8.3/9</b>	<b>426 528</b>	<b>426 526</b>	<b>2</b>	<b>120 13. Capital and reserves</b>
<b>121 14. Otros pasivos . . . . .</b>	<b>8.3/10</b>	<b>272 956</b>	<b>272 939</b>	<b>17</b>	<b>121 14. Remaining liabilities</b>
122 14e. Del cual: euros . . . . .	-	...	...	...	122 14e. Of which: euro
<b>123 TOTAL PASIVOS . . . . .</b>	<b>8.3/1</b>	<b>3 284 960</b>	<b>3 276 509</b>	<b>8 447</b>	<b>123 TOTAL LIABILITIES</b>
<b>124 e Euros . . . . .</b>	<b>8.3/11</b>	<b>2 501 401</b>	<b>2 489 102</b>	<b>8 429</b>	<b>124 e Euro</b>
<b>125 x Monedas distintas del euro . . . . .</b>	<b>8.3/12</b>	<b>84 075</b>	<b>84 075</b>	<b>-</b>	<b>125 x Other currencies</b>
<b>126 s/c Sin clasificar por monedas . . . . .</b>	<b>8.3/13</b>	<b>699 484</b>	<b>699 465</b>	<b>18</b>	<b>126 n/a Not classified by currencies</b>
<b>PRO MEMORIA</b>					<b>MEMORANDUM ITEM</b>
a Tenencias de valores distintos de acciones y participaciones hasta dos años emitidos por las entidades de crédito . . . . .	-	...	15 883	...	a Holdings of debt securities up to two years issued by CI
b Tenencias de instrumentos del mercado monetario emitidos por las entidades de crédito . . . . .	-	-	-	-	b Holdings of money markets papers issued by credit institutions

September 2013 data

**8.C Balance sheet by institutional grouping**

EUR millions

**8. OTHER MONETARY FINANCIAL INSTITUTIONS  
B) Aggregated balance sheet according to the euro area returns**

Véanse notas al final del capítulo./ See notes at the end of the chapter.



**8. OTRAS INSTITUCIONES FINANCIERAS MONETARIAS**  
**B) Balance agregado de las OIFM según los estados de la zona del euro**

**8.1 Activo=Pasivo de las OIFM, por instituciones**

Millones de euros

	Total OIFM (a)	Entidades de crédito (b)	Entidades de Depósito (c)	EFC (d)	ICO	FMM Y EDE (e)
	1=2+6	2=3+4+5	3	4	5	6
<b>07</b>	3 005 279	3 005 279	2 896 225	68 700	40 354	-
<b>08</b>	3 409 444	3 381 189	3 252 295	75 276	53 617	28 255
<b>09</b>	3 446 812	3 433 286	3 314 963	57 121	61 201	13 527
<b>10</b>	3 471 027	3 462 860	3 305 526	55 729	101 602	8 170
<b>11</b>	3 621 168	3 613 113	3 444 607	55 911	112 595	8 057
<b>12</b>	3 581 030	3 574 038	3 394 287	50 761	128 991	7 032
<b>12 Abr</b>	3 678 163	3 668 729	3 474 205	54 973	139 552	9 437
<b>May</b>	3 730 099	3 720 770	3 532 615	53 728	134 427	9 332
<b>Jun</b>	3 727 992	3 718 993	3 529 089	53 478	136 426	9 003
<b>Jul</b>	3 673 058	3 664 306	3 476 292	52 993	135 021	8 756
<b>Ago</b>	3 630 596	3 621 943	3 435 183	52 439	134 321	8 682
<b>Sep</b>	3 637 247	3 628 566	3 446 116	51 569	130 881	8 723
<b>Oct</b>	3 600 075	3 591 985	3 410 278	50 527	131 180	8 132
<b>Nov</b>	3 590 217	3 582 620	3 406 290	49 834	126 496	7 638
<b>Dic</b>	3 581 030	3 574 038	3 394 287	50 761	128 991	7 032
<b>13 Ene</b>	3 506 881	3 499 818	3 320 075	49 809	129 935	7 102
<b>Feb</b>	3 503 787	3 496 486	3 316 116	49 050	131 320	7 341
<b>Mar</b>	3 520 248	3 512 819	3 331 903	50 196	130 720	7 469
<b>Abr</b>	3 494 292	3 487 232	3 306 444	49 092	131 696	7 104
<b>May</b>	3 422 224	3 414 920	3 244 302	49 032	121 586	7 352
<b>Jun</b>	3 400 563	3 392 666	3 234 064	49 987	108 615	7 949
<b>Jul</b>	3 315 715	3 307 593	3 152 703	49 339	105 551	8 175
<b>Ago</b>	3 292 766	3 284 514	3 128 818	49 252	106 444	8 305
<b>Sep</b>	P 3 284 904	3 276 509	3 123 262	48 595	104 652	8 447

Véanse notas al final del capítulo

**8. OTRAS INSTITUCIONES FINANCIERAS MONETARIAS**  
**B) Balance agregado de las OIFM según los estados de la zona del euro**

**8.2 Activo: resumen**

m.m.euros

	Total	Por residencia				Por instrumentos							Por monedas		
		Residentes en España (a)	Residentes en otros países de la zona euro (b)	Resto del mundo (c)	Rúbricas no clasif. por residencia del emisor	Préstamos y créditos	Valores distintos de acciones y participaciones	Participaciones FMM	Acciones y participaciones	Efectivo	Activo fijo	Otros activos no clasificados	Euros	Monedas distintas del euro	Sin clasificar
	=13a15= =6a12= 1=2a5=	2	3	4	5=10a12	6	7	8	9	10	11	12	13	14	15
<b>07</b>	3 005	2 397	218	199	191	2 302	328	-	184	9	31	152	2 668	155	183
<b>08</b>	3 409	2 701	223	198	287	2 450	500	0	172	9	37	241	2 958	173	278
<b>09</b>	3 447	2 773	212	208	254	2 395	614	0	184	9	45	200	3 042	159	245
<b>10</b>	3 471	2 797	160	214	301	2 404	586	0	180	8	50	243	3 016	162	293
<b>11</b>	3 621	2 847	161	225	388	2 374	606	0	253	7	57	324	3 068	172	381
<b>12</b>	3 581	2 747	173	235	426	2 245	652	0	257	7	53	366	3 014	148	419
<b>12 Abr</b>	3 678	2 869	165	245	399	2 359	660	0	260	7	59	332	...	...	392
<b>May</b>	3 730	2 865	157	255	453	2 373	645	0	259	7	60	386	...	...	446
<b>Jun</b>	3 728	2 872	164	258	433	2 405	633	0	257	7	60	366	3 130	171	426
<b>Jul</b>	3 673	2 815	158	253	447	2 368	601	0	258	7	60	380	...	...	440
<b>Ago</b>	3 631	2 785	154	246	445	2 336	590	0	260	7	61	377	...	...	438
<b>Sep</b>	3 637	2 799	152	242	444	2 338	596	0	259	7	62	376	3 036	164	437
<b>Oct</b>	3 600	2 781	150	239	430	2 325	587	0	258	7	62	361	...	...	423
<b>Nov</b>	3 590	2 777	140	236	437	2 321	577	0	255	7	62	369	...	...	431
<b>Dic</b>	3 581	2 747	173	235	426	2 245	652	0	257	7	53	366	3 014	148	419
<b>13 Ene</b>	3 507	2 702	176	233	396	2 197	656	0	259	7	53	336	...	...	389
<b>Feb</b>	3 504	2 688	179	232	405	2 171	670	0	258	6	51	347	...	...	398
<b>Mar</b>	3 520	2 695	177	235	413	2 161	686	0	260	7	52	355	2 968	147	406
<b>Abr</b>	3 494	2 666	173	233	422	2 132	678	0	263	7	51	364	...	...	416
<b>May</b>	3 422	2 623	177	228	395	2 070	683	0	275	6	50	339	...	...	388
<b>Jun</b>	3 401	2 631	174	223	372	2 063	691	0	275	6	50	315	2 893	142	365
<b>Jul</b>	3 316	2 591	172	187	366	1 996	678	0	276	7	50	309	...	...	359
<b>Ago</b>	3 293	2 576	176	181	360	1 985	673	0	275	6	50	303	...	...	353
<b>Sep</b>	P 3 285	2 562	176	186	360	1 981	668	0	276	6	51	303	...	...	354

Véanse notas al final del capítulo

## 8. OTRAS INSTITUCIONES FINANCIERAS MONETARIAS

## 8.3 Pasivo: resumen

## B) Balance agregado de las OIFM según los estados de la zona del euro

m.m.euros

	Total	Por residencia				Por instrumentos					Por monedas		
		Residentes en España (a)	Residentes en otros países de la zona euro (b)	Resto del mundo (c)	Rúbricas no clasificadas por residencia del tenedor (d)	Depósitos (e)	Participaciones en fondos del mercado monetario (f)	Valores distintos de acciones y participaciones	Capital y reservas	Otros pasivos no clasificados	Euros (g)	Monedas distintas del euro	Sin clasificar
	=12a14 =6a11= 1=2a5=												
<b>07</b>	3 005	1 726	230	212	838	2 168	-	426	206	205	2 384	211	411
<b>08</b>	3 409	2 006	235	270	899	2 483	28	399	242	258	2 677	233	500
<b>09</b>	3 447	2 015	245	263	924	2 510	13	440	270	214	2 743	220	484
<b>10</b>	3 471	2 008	228	284	952	2 511	8	433	283	236	2 793	160	519
<b>11</b>	3 621	2 032	245	249	1 095	2 518	8	435	367	294	2 839	121	661
<b>12</b>	3 581	2 116	160	181	1 124	2 450	7	394	403	327	2 753	99	729
<b>12 Abr</b>	3 678	2 129	229	215	1 106	2 563	9	432	377	297	2 893	111	674
<i>May</i>	3 730	2 163	214	217	1 135	2 585	9	424	373	339	2 909	109	712
<i>Jun</i>	3 728	2 208	198	211	1 111	2 608	9	411	384	317	2 919	109	701
<i>Jul</i>	3 673	2 156	190	198	1 130	2 534	9	410	385	334	2 844	110	720
<i>Ago</i>	3 631	2 139	176	188	1 128	2 494	9	408	388	331	2 806	105	719
<i>Sep</i>	3 637	2 140	177	192	1 129	2 499	9	401	398	330	2 808	101	728
<i>Oct</i>	3 600	2 119	176	190	1 115	2 477	8	396	398	322	2 771	109	720
<i>Nov</i>	3 590	2 133	160	184	1 113	2 469	8	390	397	327	2 768	99	724
<i>Dic</i>	3 581	2 116	160	181	1 124	2 450	7	394	403	327	2 753	99	729
<b>13 Ene</b>	3 507	2 049	172	182	1 103	2 396	7	391	402	311	2 703	91	713
<i>Feb</i>	3 504	2 050	178	186	1 089	2 408	7	382	394	312	2 705	92	707
<i>Mar</i>	3 520	2 059	186	189	1 085	2 427	7	376	395	314	2 719	92	709
<i>Abr</i>	3 494	2 022	184	191	1 098	2 389	7	368	401	329	2 672	92	730
<i>May</i>	3 422	1 995	176	184	1 067	2 348	7	344	420	302	2 615	85	722
<i>Jun</i>	3 401	1 997	187	178	1 039	2 354	8	336	422	281	2 612	86	703
<i>Jul</i>	3 316	1 966	180	145	1 024	2 284	8	322	425	277	2 524	89	702
<i>Ago</i>	3 293	1 962	176	141	1 013	2 271	8	320	425	269	2 514	86	693
<i>Sep</i>	P 3 285	1 951	178	142	1 014	2 263	8	314	427	273	2 501	84	699

Véanse notas al final del capítulo

## 8. OTRAS INSTITUCIONES FINANCIERAS MONETARIAS

## 8.4 Activo. Residentes en España

## B) Balance agregado de las OIFM según los estados de la zona del euro

Millones de euros

	Total	Préstamos y créditos								Valores distintos de acciones y participaciones		Participaciones de fondos del mercado monetario	Acciones y participaciones
		Del cual				Del cual				Del cual			
		Total	Euros	IFM total	Euros	AAPP total (a)	Euros	Otros sectores residentes total (b)	Euros	Total	Euros		
	+12+13 1=2+10+	2=4+6+8	3=5+7+9	4	5	6	7	8	9	10	11	12	13
<b>07</b>	2 396 752	2 048 013	2 026 111	246 119	240 165	42 737	42 724	1 759 158	1 743 222	246 953	246 100	-	101 786
<b>08</b>	2 701 028	2 196 279	2 167 001	272 167	267 929	52 772	52 735	1 871 339	1 846 337	411 678	410 800	340	92 732
<b>09</b>	2 773 157	2 158 408	2 137 223	251 958	248 685	64 449	64 428	1 842 001	1 824 110	515 373	513 121	0	99 376
<b>10</b>	2 796 744	2 174 021	2 150 836	238 034	235 006	78 583	78 583	1 857 404	1 837 247	519 573	514 965	0	103 150
<b>11</b>	2 846 761	2 140 167	2 116 934	253 642	250 094	89 285	89 285	1 797 240	1 777 555	543 765	539 092	0	162 829
<b>12</b>	2 747 045	2 013 996	1 995 620	281 170	278 914	114 221	114 221	1 618 605	1 602 485	565 756	560 937	8	167 285
<b>12 Abr</b>	2 868 981	2 109 954	2 087 935	252 303	249 060	92 768	92 768	1 764 882	1 746 107	591 216	586 616	1	167 810
<i>May</i>	2 864 997	2 119 323	2 096 348	260 164	257 079	104 488	104 488	1 754 672	1 734 782	578 000	573 158	1	167 673
<i>Jun</i>	2 872 452	2 138 189	2 115 493	256 452	252 635	123 230	123 230	1 758 507	1 739 628	568 408	563 680	1	165 854
<i>Jul</i>	2 815 274	2 111 357	2 088 612	257 098	253 576	123 603	123 603	1 730 657	1 711 433	537 464	532 629	1	166 452
<i>Ago</i>	2 785 198	2 091 210	2 069 443	255 396	252 406	121 867	121 867	1 713 947	1 695 171	526 453	521 730	1	167 534
<i>Sep</i>	2 799 323	2 099 316	2 078 114	260 848	257 996	120 905	120 905	1 717 563	1 699 213	531 991	527 000	1	168 015
<i>Oct</i>	2 781 126	2 085 765	2 065 600	260 837	258 174	120 744	120 744	1 704 184	1 686 682	528 477	523 585	3	166 881
<i>Nov</i>	2 776 960	2 085 727	2 066 341	267 876	265 343	119 282	119 282	1 698 588	1 681 715	527 378	522 523	6	163 849
<i>Dic</i>	2 747 045	2 013 996	1 995 620	281 170	278 914	114 221	114 221	1 618 605	1 602 485	565 756	560 937	8	167 285
<b>13 Ene</b>	2 701 922	1 962 793	1 945 739	250 704	248 515	113 878	113 878	1 598 211	1 583 346	570 214	565 536	6	168 910
<i>Feb</i>	2 687 651	1 936 383	1 919 013	251 286	249 145	113 593	113 593	1 571 505	1 556 275	583 031	578 309	4	168 234
<i>Mar</i>	2 694 899	1 927 345	1 909 822	241 584	239 373	113 803	113 803	1 571 958	1 556 645	598 332	593 245	0	169 222
<i>Abr</i>	2 665 814	1 901 151	1 884 789	238 246	236 278	113 290	113 290	1 549 614	1 535 222	592 979	587 973	0	171 684
<i>May</i>	2 622 502	1 840 260	1 824 487	211 371	209 751	98 716	98 716	1 530 172	1 516 020	598 436	593 459	0	183 806
<i>Jun</i>	2 631 209	1 838 976	1 823 057	214 691	212 866	100 056	100 056	1 524 229	1 510 135	606 976	602 008	0	185 257
<i>Jul</i>	2 590 799	1 806 721	1 791 128	208 952	207 092	99 853	99 853	1 497 916	1 484 183	597 505	592 576	0	186 572
<i>Ago</i>	2 576 038	1 798 762	1 783 161	205 046	203 194	97 225	97 225	1 496 491	1 482 742	590 706	585 667	0	186 569
<i>Sep</i>	P 2 562 319	1 788 496	1 772 972	202 157	200 294	98 011	98 011	1 488 327	1 474 667	586 850	581 807	0	186 973

Véanse notas al final del capítulo

**8. OTRAS INSTITUCIONES FINANCIERAS MONETARIAS**  
**B) Balance agregado de las OIFM según los estados de la zona del euro**

**8.5 Activo. Residentes en España:**  
**detalle de valores distintos de acciones y participaciones**  
*Millones de euros*

	Del cual		IFM			AAPP		Otros sectores resid.	
	Total	Euros	Total	Del cual		Total	Euros	Total	Euros
				Euros	Hasta dos años				
1=3+6+8	2=4+7+9	3	4	5	6	7	8	9	
<b>07</b>	246 953	246 100	37 159	36 698	12 098	76 503	76 399	133 291	133 004
<b>08</b>	411 678	410 800	56 945	56 561	23 947	99 594	99 484	255 139	254 755
<b>09</b>	515 373	513 121	72 213	71 482	20 300	151 993	151 860	291 167	289 778
<b>10</b>	519 573	514 965	62 750	62 351	15 241	158 251	158 130	298 572	294 484
<b>11</b>	543 765	539 092	67 188	66 767	18 074	192 994	192 873	283 583	279 452
<b>12</b>	565 756	560 937	76 715	76 335	18 049	243 253	243 196	245 788	241 406
<b>12 Abr</b>	591 216	586 616	72 405	71 994	15 649	246 514	246 388	272 296	268 234
<b>May</b>	578 000	573 158	68 527	68 110	15 861	241 641	241 512	267 832	263 537
<b>Jun</b>	568 408	563 680	65 956	65 539	16 630	242 493	242 416	259 958	255 726
<b>Jul</b>	537 464	532 629	67 231	66 806	18 229	234 009	233 929	236 223	231 894
<b>Ago</b>	526 453	521 730	68 360	67 939	20 371	229 075	228 996	229 018	224 795
<b>Sep</b>	531 991	527 000	66 501	66 097	18 047	240 229	240 176	225 260	220 728
<b>Oct</b>	528 477	523 585	66 742	66 340	17 810	239 443	239 389	222 292	217 857
<b>Nov</b>	527 378	522 523	66 090	65 710	17 947	245 771	245 716	215 517	211 098
<b>Dic</b>	565 756	560 937	76 715	76 335	18 049	243 253	243 196	245 788	241 406
<b>13 Ene</b>	570 214	565 536	78 398	78 038	18 035	250 240	250 174	241 576	237 324
<b>Feb</b>	583 031	578 309	77 021	76 661	16 447	258 599	258 497	247 411	243 151
<b>Mar</b>	598 332	593 245	77 428	77 064	15 683	274 389	274 281	246 515	241 900
<b>Abr</b>	592 979	587 973	76 670	76 305	15 781	272 403	272 307	243 906	239 361
<b>May</b>	598 436	593 459	63 755	63 404	14 890	290 676	290 591	244 005	239 464
<b>Jun</b>	606 976	602 008	63 237	62 887	14 756	305 963	305 877	237 775	233 243
<b>Jul</b>	597 505	592 576	60 051	59 706	14 266	301 529	301 448	235 925	231 422
<b>Ago</b>	590 706	585 667	59 120	58 766	14 328	297 944	297 862	233 642	229 038
<b>Sep</b>	P 586 850	581 807	57 991	57 634	13 491	298 744	298 663	230 115	225 510

**8. OTRAS INSTITUCIONES FINANCIERAS MONETARIAS**  
**B) Balance agregado de las OIFM según los estados de la zona del euro**

**8.6 Activo. Residentes en otros países de la zona del euro**  
*Millones de euros*

	Préstamos y créditos								Valores distintos acciones y partic.		Participaciones de fondos del mercado monetario	Acciones y participaciones		
	Total	Del cual		IFM total	Del cual		AAPP total	Del cual		Otros sectores residentes total			Del cual	
		Total	Euros		Euros	Euros		Euros	Total (a)				Euros (a)	
+12+13 1=2+10+	2=4+6+8	3=5+7+9	4	5	6	7	8	9	10	11	12	13		
<b>07</b>	217 949	135 668	125 138	114 133	106 791	117	117	21 419	18 230	48 394	45 632	-	33 886	
<b>08</b>	223 221	142 492	129 746	116 820	107 507	101	101	25 571	22 138	49 822	47 646	-	30 907	
<b>09</b>	212 237	121 066	110 835	94 487	87 659	97	97	26 482	23 080	59 758	58 273	9	31 403	
<b>10</b>	159 680	101 261	91 148	75 387	68 760	92	92	25 782	22 296	36 634	35 315	5	21 779	
<b>11</b>	161 328	101 406	90 343	73 220	66 354	89	89	28 098	23 901	37 548	35 155	-	22 371	
<b>12</b>	172 902	82 526	74 844	55 862	52 062	36	36	26 629	22 746	67 621	65 920	-	22 754	
<b>12 Abr</b>	165 315	101 387	91 962	72 706	67 146	73	73	28 608	24 743	40 101	37 932	-	23 825	
<b>May</b>	156 926	95 156	85 221	68 451	62 606	90	90	26 615	22 526	38 418	36 352	-	23 350	
<b>Jun</b>	163 983	103 743	93 524	70 796	65 299	88	88	32 859	28 137	37 441	35 411	-	22 797	
<b>Jul</b>	157 707	98 895	89 097	69 240	64 138	87	87	29 569	24 872	36 258	34 133	-	22 552	
<b>Ago</b>	154 063	94 189	84 771	65 752	60 935	129	129	28 309	23 707	37 047	35 036	-	22 825	
<b>Sep</b>	152 048	91 502	81 992	63 935	58 968	87	87	27 480	22 937	37 720	35 736	-	22 826	
<b>Oct</b>	149 975	91 589	80 581	65 061	58 309	81	81	26 447	22 192	35 600	33 721	-	22 786	
<b>Nov</b>	139 636	85 982	78 085	58 749	54 945	80	80	27 152	23 060	30 817	29 298	-	22 837	
<b>Dic</b>	172 902	82 526	74 844	55 862	52 062	36	36	26 629	22 746	67 621	65 920	-	22 754	
<b>13 Ene</b>	176 054	86 207	79 025	55 757	52 291	28	28	30 421	26 706	67 030	65 356	-	22 817	
<b>Feb</b>	179 057	87 531	79 996	59 081	55 292	28	28	28 422	24 676	66 619	66 973	-	22 908	
<b>Mar</b>	177 391	84 670	77 228	55 878	52 248	28	28	28 765	24 953	69 574	67 916	-	23 147	
<b>Abr</b>	173 442	81 952	74 462	52 447	48 889	28	28	29 478	25 545	67 505	65 911	-	23 985	
<b>May</b>	177 008	83 458	75 892	54 560	50 966	28	28	28 871	24 898	69 577	67 985	-	23 973	
<b>Jun</b>	174 120	81 016	73 883	51 316	48 025	29	29	29 670	25 829	69 452	67 912	-	23 653	
<b>Jul</b>	172 258	81 154	73 668	53 193	49 429	28	28	27 933	24 211	67 946	66 430	-	23 158	
<b>Ago</b>	176 083	83 454	76 266	56 321	52 694	28	28	27 106	23 544	69 598	68 262	-	23 031	
<b>Sep</b>	P 176 371	84 996	77 985	57 329	53 655	26	26	27 641	24 304	68 025	66 725	-	23 350	

Véanse notas al final del capítulo

**8. OTRAS INSTITUCIONES FINANCIERAS MONETARIAS**
**B) Balance agregado de las OIFM según los estados de la zona del euro**

Millones de euros

	Del cual		IFM			AAPP		Otros sectores resid.	
	Total	Euros	Del cual			Del cual		Del cual	
			Total	Euros	Hasta dos años	Total	Euros	Total	Euros
<b>07</b>	48 394	45 632	14 622	12 435	1 245	17 929	17 891	15 843	15 306
<b>08</b>	49 822	47 646	14 685	13 150	1 690	17 306	17 299	17 830	17 196
<b>09</b>	59 758	58 273	14 340	13 379	1 502	25 908	25 902	19 510	18 992
<b>10</b>	36 634	35 315	10 051	9 265	274	11 923	11 645	14 660	14 406
<b>11</b>	37 548	35 155	8 208	7 481	318	12 173	11 994	17 167	15 680
<b>12</b>	67 621	65 920	4 851	4 689	851	13 619	13 510	49 151	47 721
<b>12 Abr</b>	40 101	37 932	8 804	8 071	1 077	14 936	14 835	16 361	15 026
<b>May</b>	38 418	36 352	8 277	7 603	733	14 894	14 787	15 247	13 962
<b>Jun</b>	37 441	35 411	8 071	7 403	738	14 074	13 971	15 296	14 037
<b>Jul</b>	36 258	34 133	7 960	7 378	716	13 310	13 205	14 987	13 550
<b>Ago</b>	37 047	35 036	7 897	7 345	715	14 951	14 848	14 198	12 843
<b>Sep</b>	37 720	35 736	7 923	7 361	724	15 750	15 640	14 047	12 735
<b>Oct</b>	35 600	33 721	7 546	7 051	799	14 355	14 246	13 698	12 424
<b>Nov</b>	30 817	29 298	4 760	4 595	824	14 074	13 964	11 984	10 739
<b>Dic</b>	67 621	65 920	4 851	4 689	851	13 619	13 510	49 151	47 721
<b>13 Ene</b>	67 030	65 356	4 837	4 679	835	13 644	13 538	48 549	47 138
<b>Feb</b>	68 619	66 973	7 010	6 868	2 817	13 477	13 368	48 132	46 737
<b>Mar</b>	69 574	67 916	6 948	6 799	2 804	13 752	13 640	48 874	47 477
<b>Abr</b>	67 505	65 911	6 787	6 645	2 795	11 271	11 162	49 447	48 104
<b>May</b>	69 577	67 985	6 906	6 737	2 771	13 244	13 134	49 427	48 114
<b>Jun</b>	69 452	67 912	6 736	6 564	2 761	13 246	13 138	49 470	48 209
<b>Jul</b>	67 946	66 430	6 483	6 311	2 758	12 853	12 748	48 610	47 371
<b>Ago</b>	69 598	68 262	6 260	6 172	2 570	15 113	15 008	48 225	47 082
<b>Sep</b>	P 68 025	66 725	6 569	6 483	2 778	13 059	12 956	48 397	47 285

**8. OTRAS INSTITUCIONES FINANCIERAS MONETARIAS**
**B) Balance agregado de las OIFM según los estados de la zona del euro**
**8.8 Pasivo. Depósitos de los residentes en España: por sectores y detalle por instrumentos de los depósitos de OOAAPP**

Millones de euros

	Del cual		Por sectores							OOAAPP. Por instrumentos						
	Total	Euros	IFM							AAPP (a)		Otros sectores residentes (b)	A la vista	Del cual		Resto
			Del cual		Entida. de crédito sujeta a reservas mínimas y BE	Del cual	Fondos del mercado monetario	Administración Central	Del cual		A plazo			Hasta dos años		
			Total	Euros					A plazo hasta dos años	Otras Administraciones Públicas					Euros	
+11	1=3+8+9+2	3=5+7	4	5	6	7	8	+13+12=9	10	11	12	13	14	15		
<b>07</b>	1 726 062	1 674 194	268 658	260 651	268 638	153 901	19	26 730	48 489	48 486	1 382 185	38 975	7 356	7 226	2 158	
<b>08</b>	1 977 713	1 928 322	321 442	308 839	314 960	194 584	6 482	35 668	40 386	40 385	1 580 218	32 464	6 567	6 335	1 355	
<b>09</b>	2 001 735	1 963 765	308 169	303 312	304 928	185 728	3 241	44 130	37 675	37 673	1 611 760	30 518	5 491	5 368	1 666	
<b>10</b>	1 999 632	1 966 297	272 116	269 565	269 665	134 998	2 451	45 458	33 622	33 620	1 648 437	26 889	5 504	5 375	1 228	
<b>11</b>	2 024 193	1 989 247	373 858	367 028	372 485	168 399	1 373	45 738	23 979	23 974	1 580 619	19 252	4 042	3 862	685	
<b>12</b>	2 109 405	2 075 048	574 374	570 246	572 906	123 918	1 467	42 574	26 609	26 608	1 465 885	21 537	4 660	4 359	412	
<b>12 Abr</b>	2 119 692	2 090 395	523 122	520 427	521 424	103 591	1 698	42 739	24 937	24 935	1 528 894	20 231	4 439	4 247	266	
<b>May</b>	2 153 986	2 124 113	556 664	554 412	555 102	119 068	1 562	53 754	26 397	26 396	1 517 172	21 275	4 818	4 624	305	
<b>Jun</b>	2 198 765	2 165 885	616 049	610 369	614 665	148 047	1 385	39 792	28 797	28 796	1 514 127	23 529	4 888	4 693	380	
<b>Jul</b>	2 146 952	2 109 179	636 834	626 828	635 466	164 623	1 368	36 191	25 751	25 749	1 448 176	20 417	5 121	4 921	212	
<b>Ago</b>	2 130 908	2 094 175	641 346	631 864	639 974	175 024	1 372	31 182	24 297	24 295	1 434 111	18 808	5 227	5 039	262	
<b>Sep</b>	2 130 943	2 097 321	608 339	602 391	606 889	157 231	1 449	48 686	25 384	25 382	1 448 575	19 694	5 445	5 261	245	
<b>Oct</b>	2 111 193	2 073 681	595 269	588 058	593 678	147 945	1 591	41 178	27 738	27 737	1 447 046	21 900	5 520	5 331	318	
<b>Nov</b>	2 125 622	2 088 597	591 820	585 210	590 261	149 292	1 559	47 381	27 687	27 686	1 458 772	21 760	5 660	5 448	267	
<b>Dic</b>	2 109 405	2 075 048	574 374	570 246	572 906	123 918	1 467	42 574	26 609	26 608	1 465 885	21 537	4 660	4 359	412	
<b>13 Ene</b>	2 042 306	2 009 322	515 779	511 870	514 374	124 405	1 405	40 235	28 403	28 402	1 457 925	22 534	5 501	5 185	368	
<b>Feb</b>	2 043 064	2 008 522	503 933	498 763	502 578	133 485	1 354	55 070	28 904	28 902	1 455 193	22 622	5 848	5 535	434	
<b>Mar</b>	2 052 094	2 015 752	491 308	485 962	490 049	122 717	1 259	58 829	29 313	29 312	1 472 680	22 805	6 010	5 686	499	
<b>Abr</b>	2 014 616	1 978 942	486 905	480 639	485 607	127 004	1 298	48 663	29 438	29 436	1 449 650	22 822	6 029	5 708	587	
<b>May</b>	1 988 085	1 955 325	454 173	451 156	452 885	127 908	1 288	58 318	30 062	30 060	1 445 576	23 205	6 265	5 905	592	
<b>Jun</b>	1 989 161	1 955 793	456 714	453 450	455 516	127 551	1 198	50 434	32 589	32 588	1 449 472	25 426	6 519	6 163	644	
<b>Jul</b>	1 958 010	1 924 705	452 941	449 523	451 089	123 157	1 852	50 236	29 272	29 270	1 425 610	22 542	6 316	5 935	414	
<b>Ago</b>	1 953 878	1 920 154	441 746	438 269	440 606	124 180	1 140	42 981	29 950	29 948	1 439 250	22 925	6 561	6 162	464	
<b>Sep</b>	P1 942 967	1 909 515	431 617	428 183	430 427	123 611	1 190	49 979	29 206	29 203	1 432 213	22 023	6 736	6 326	447	

Véanse notas al final del capítulo

8. OTRAS INSTITUCIONES FINANCIERAS MONETARIAS

B) Balance agregado de las OIFM según los estados de la zona del euro

8.9 Pasivo. Depósitos de los residentes en España: detalle de otros sectores residentes

Millones de euros

	Total	Depósitos en euros					Depósitos en moneda extranjera						
		Total	A la vista	Del cual		Con preaviso	Cesiones temporales	Total	A la vista	Del cual		Con preaviso	Cesiones temporales
				A plazo total	Hasta dos años					A plazo total	Hasta dos años		
1=2+8	2=3+4+6+7	3	4	5	6	7	9	10	11	12	13		
07	1 382 185	1 338 341	438 038	814 692	352 706	19	85 592	43 844	4 217	39 612	9 129	-	14
08	1 580 218	1 543 445	423 739	1 039 696	500 488	20	79 991	36 773	4 312	32 460	9 098	-	-
09	1 611 760	1 578 664	470 154	1 041 390	476 500	26	67 095	33 096	4 168	28 927	9 162	-	-
10	1 648 437	1 617 665	472 720	1 075 156	477 373	37	69 752	30 772	4 742	26 030	8 751	-	-
11	1 580 619	1 552 522	472 450	1 019 797	442 651	45	60 229	28 097	5 482	22 615	6 416	-	-
12	1 465 885	1 435 649	463 947	911 864	457 667	42	59 796	30 200	5 910	24 291	7 140	-	-
12 Abr	1 528 894	1 502 319	458 212	987 936	443 923	46	56 125	26 574	5 514	21 060	5 301	-	-
May	1 517 172	1 489 574	464 103	969 381	433 947	45	56 045	27 597	5 610	21 987	5 517	-	-
Jun	1 514 127	1 486 955	481 529	944 150	426 107	45	61 231	27 172	5 604	21 567	5 252	-	-
Jul	1 448 176	1 420 439	462 783	905 511	414 907	44	52 101	27 737	5 619	22 118	5 295	-	-
Ago	1 434 111	1 406 861	462 383	897 380	412 017	43	47 055	27 223	5 528	21 695	5 053	-	-
Sep	1 448 575	1 420 892	461 693	900 528	418 021	42	58 629	27 644	5 898	21 746	5 373	-	-
Oct	1 447 046	1 416 734	453 972	903 260	429 209	42	59 460	30 274	5 497	24 776	7 142	-	-
Nov	1 458 772	1 428 345	458 986	910 004	441 944	42	59 313	30 389	5 641	24 747	7 305	-	-
Dic	1 465 885	1 435 649	463 947	911 864	457 667	42	59 796	30 200	5 910	24 291	7 140	-	-
13 Ene	1 457 925	1 428 839	457 358	915 017	463 607	42	56 422	29 050	5 761	23 289	6 996	-	-
Feb	1 455 193	1 425 812	459 538	908 722	462 761	42	57 510	29 345	5 672	23 673	7 193	-	-
Mar	1 472 680	1 441 679	470 461	905 697	457 215	42	65 480	30 965	6 109	24 855	7 465	-	-
Abr	1 449 650	1 420 231	467 609	896 511	448 739	43	56 067	29 380	5 550	23 830	6 664	-	-
May	1 445 576	1 415 820	472 120	889 786	445 273	43	53 871	29 712	5 853	23 859	6 697	-	-
Jun	1 449 472	1 419 354	482 188	876 901	438 617	44	60 221	30 069	6 240	23 829	6 826	-	-
Jul	1 425 610	1 395 710	470 490	876 328	441 414	44	48 848	29 852	6 364	23 488	6 865	-	-
Ago	1 439 250	1 408 990	475 106	877 304	441 301	44	56 535	30 211	6 510	23 701	7 018	-	-
Sep	P 1 432 213	1 402 186	474 744	871 582	435 960	44	55 816	29 979	6 476	23 503	6 720	-	-

8. OTRAS INSTITUCIONES FINANCIERAS MONETARIAS

B) Balance agregado de las OIFM según los estados de la zona del euro

8.10 Pasivo. Depósitos de residentes en otros países de la zona euro: por sectores y detalle por instrumentos de los depósitos de OOAAPP

Millones de euros

	Por sectores										OOAAPP. Depósitos por instrumentos					
	Total	Del cual		IFM			AAPP		Otros sectores residentes (a)	A la vista	A plazo	Del cual		Con preaviso	Cesiones temporales	
		Euros	Total	Euros	Entida. de crédito sujeta a reservas mínimas y BCNs	Del cual	Fondos del mercado monetario	Administración Central				Del cual				
												Hasta dos años	Euros			
+11	2	3	4	5	6	7	8	+15+16	10	11	12	13	14	15	16	
07	230 094	212 506	196 999	180 629	196 999	112 975	-	2	0	0	33 093	0	-	-	-	-
08	235 055	213 205	198 691	178 943	198 691	117 979	-	4	0	0	36 360	0	-	-	-	-
09	245 229	226 830	208 636	192 548	208 636	115 647	-	2	0	0	36 591	0	-	-	-	-
10	228 197	210 696	180 064	166 401	180 064	100 011	-	3	0	0	48 131	0	-	-	-	-
11	244 812	231 052	169 798	159 031	169 797	85 760	1	203	0	0	74 812	0	-	-	-	-
12	160 349	149 017	126 585	117 855	126 584	63 626	0	4 288	0	0	29 476	0	-	-	-	-
12 Abr	228 480	211 218	155 507	142 215	155 502	81 977	5	2 192	0	0	70 781	0	-	-	-	-
May	214 147	199 844	164 033	152 920	164 024	74 223	9	2 229	0	0	47 884	0	-	-	-	-
Jun	197 873	185 112	155 716	145 675	155 716	66 313	0	2 233	0	0	39 924	0	-	-	-	-
Jul	189 448	177 819	151 910	143 193	151 910	68 224	0	2 267	0	0	35 271	0	-	-	-	-
Ago	175 502	162 854	141 349	131 347	141 345	64 973	4	944	0	0	33 209	0	-	-	-	-
Sep	176 736	164 358	143 334	133 458	143 326	64 663	8	2 289	0	0	31 113	0	-	-	-	-
Oct	175 504	163 140	143 557	133 850	143 546	63 386	11	2 274	0	0	29 673	0	-	-	-	-
Nov	159 675	148 157	126 168	117 545	126 154	64 184	14	2 284	0	0	31 223	0	-	-	-	-
Dic	160 349	149 017	126 585	117 855	126 584	63 626	0	4 288	0	0	29 476	0	-	-	-	-
13 Ene	171 974	159 918	136 760	127 214	136 757	64 063	3	1 062	0	0	34 152	0	-	-	-	-
Feb	178 305	165 012	138 762	128 730	138 756	64 217	6	268	0	0	39 274	0	-	-	-	-
Mar	186 272	173 930	142 701	133 380	142 692	63 141	9	4 283	0	0	39 288	0	-	-	-	-
Abr	184 274	172 362	144 348	135 700	144 345	62 147	4	306	0	0	39 620	0	-	-	-	-
May	175 871	164 000	138 551	129 713	138 543	61 845	7	246	0	0	37 074	0	-	-	-	-
Jun	186 659	175 122	137 173	128 505	137 172	61 392	1	4 718	0	0	44 769	0	-	-	-	-
Jul	180 346	168 727	142 628	133 708	142 623	60 724	5	508	0	0	37 210	0	-	-	-	-
Ago	176 435	164 136	139 812	130 450	139 803	60 822	9	609	0	0	36 014	0	-	-	-	-
Sep	P 178 421	166 363	140 052	130 759	140 039	59 485	13	207	0	0	38 162	0	-	-	-	-

Véanse notas al final del capítulo

## 8. OTRAS INSTITUCIONES FINANCIERAS MONETARIAS

## B) Balance agregado de las OIFM según los estados de la zona del euro

## 8.11 Pasivo. Depósitos de residentes en otros países de la zona euro: detalle de otros sectores residentes

Millones de euros

	Total	Depósitos en euros						Depósitos en monedas distintas del euro							
		Total	A la vista	A plazo total	Del cual		Con preaviso	Cesiones temporales	Total	A la vista	A plazo total	Del cual		Con preaviso	Cesiones temporales
					Hasta dos años							Total	Hasta dos años		
1=2+8	2=3+4+6+7	3	4	5	6	7	+12+13 8=9+10+	9	10	11	12	13			
<b>07</b>	33 093	31 875	3 900	27 090	12 273	601	284	1 218	165	1 053	914	-	-		
<b>08</b>	36 360	34 259	3 533	29 788	17 159	554	384	2 101	253	1 848	1 779	-	-		
<b>09</b>	36 591	34 280	4 183	28 472	14 739	363	1 261	2 311	234	2 078	1 889	-	-		
<b>10</b>	48 131	44 293	4 736	29 001	21 129	301	10 255	3 838	272	3 566	2 794	-	-		
<b>11</b>	74 812	71 818	4 879	26 100	16 589	270	40 568	2 994	344	2 650	1 654	-	-		
<b>12</b>	29 476	26 874	3 634	18 128	9 092	345	4 768	2 602	232	2 370	900	-	-		
<b>12 Abr</b>	70 781	66 910	4 297	24 991	13 798	308	37 314	3 871	330	3 542	2 512	-	-		
<b>May</b>	47 884	44 695	4 489	20 948	9 923	324	18 933	3 189	223	2 967	1 655	-	-		
<b>Jun</b>	39 924	37 204	4 399	18 438	7 758	339	14 028	2 721	216	2 504	1 219	-	-		
<b>Jul</b>	35 271	32 360	4 095	18 882	8 037	347	9 035	2 912	210	2 701	1 370	-	-		
<b>Ago</b>	33 209	30 568	3 938	18 534	7 732	354	7 742	2 641	225	2 416	1 119	-	-		
<b>Sep</b>	31 113	28 611	4 173	18 081	8 021	362	5 996	2 502	187	2 315	1 062	-	-		
<b>Oct</b>	29 673	27 016	3 975	17 698	7 838	356	4 987	2 657	299	2 358	1 109	-	-		
<b>Nov</b>	31 223	28 328	3 851	18 590	9 476	351	5 536	2 895	487	2 408	1 127	-	-		
<b>Dic</b>	29 476	26 874	3 634	18 128	9 092	345	4 768	2 602	232	2 370	900	-	-		
<b>13 Ene</b>	34 152	31 642	3 802	17 234	9 604	336	10 270	2 510	253	2 257	823	-	-		
<b>Feb</b>	39 274	36 014	3 857	18 536	11 169	327	13 294	3 260	208	3 052	1 558	-	-		
<b>Mar</b>	39 288	36 267	3 962	18 491	11 064	318	13 495	3 021	226	2 795	1 264	-	-		
<b>Abr</b>	39 620	36 356	4 030	18 722	11 445	323	13 282	3 264	237	3 027	1 528	0	-		
<b>May</b>	37 074	34 042	4 355	18 849	11 944	328	10 510	3 032	243	2 790	1 293	0	-		
<b>Jun</b>	44 769	41 899	4 655	19 702	13 044	333	17 210	2 870	317	2 552	1 061	0	-		
<b>Jul</b>	37 210	34 511	4 794	17 485	12 006	333	11 900	2 699	265	2 433	818	0	-		
<b>Ago</b>	36 014	33 078	4 463	18 687	12 841	333	9 595	2 936	267	2 669	1 053	0	-		
<b>Sep</b>	P 38 162	35 397	4 748	19 031	12 614	333	11 285	2 765	240	2 525	941	0	-		

## 8. OTRAS INSTITUCIONES FINANCIERAS MONETARIAS

## B) Balance agregado de las OIFM según los estados de la zona del euro

## 8.12 Activo. Resto del mundo

Millones de euros

	Total	Préstamos y créditos						Valores distintos de acciones y partic.		Acciones y participaciones		
		Del cual	Euros	Total	Del cual		AAPP	Otros sectores residentes	Total		Del cual	
					Euros	Entidades de crédito						Euros
1=3+8+10	2	3	4	5	6	7	8	9	10			
<b>07</b>	199 267	81 167	118 803	69 640	81 950	1 754	35 099	32 549	11 527	47 915		
<b>08</b>	198 170	71 270	111 111	53 755	75 076	1 619	34 416	38 279	17 514	48 780		
<b>09</b>	207 729	83 902	115 542	67 759	79 095	1 787	34 661	38 924	16 142	53 262		
<b>10</b>	213 888	91 050	128 334	80 553	87 354	2 047	38 933	30 011	10 497	55 543		
<b>11</b>	224 812	94 433	132 661	86 044	90 987	1 923	39 751	24 370	8 389	67 781		
<b>12</b>	234 620	119 336	148 579	110 874	110 167	1 903	36 508	18 586	8 462	67 455		
<b>12 Abr</b>	245 176	...	148 048	103 961	110 509	1 977	35 541	28 995	...	68 133		
<b>May</b>	255 303	...	158 493	110 274	115 886	1 986	40 620	28 677	...	68 133		
<b>Jun</b>	258 396	127 172	162 831	116 331	114 408	1 960	46 461	27 452	10 841	68 112		
<b>Jul</b>	253 204	...	157 463	112 331	113 553	2 001	41 908	27 057	...	68 685		
<b>Ago</b>	246 403	...	150 979	108 742	110 701	1 968	38 309	26 229	...	69 195		
<b>Sep</b>	241 837	116 001	147 005	104 822	107 123	1 933	37 948	26 439	11 179	68 392		
<b>Oct</b>	239 352	...	148 018	107 645	107 667	1 955	38 388	23 067	...	68 267		
<b>Nov</b>	236 294	...	149 518	109 582	110 248	1 980	37 289	18 580	...	68 196		
<b>Dic</b>	234 620	119 336	148 579	110 874	110 167	1 903	36 508	18 586	8 462	67 455		
<b>13 Ene</b>	232 852	...	147 512	111 803	109 980	1 882	35 649	18 339	...	67 001		
<b>Feb</b>	232 289	...	146 827	110 856	108 269	1 887	36 672	18 216	...	67 246		
<b>Mar</b>	234 616	119 909	149 370	112 199	110 878	1 869	36 623	18 019	7 710	67 226		
<b>Abr</b>	232 860	...	148 451	111 794	110 372	1 858	36 222	17 179	...	67 229		
<b>May</b>	228 095	...	146 754	109 301	109 225	1 873	35 656	14 514	...	66 827		
<b>Jun</b>	223 468	111 116	143 033	105 786	105 070	1 718	36 245	14 332	5 329	66 104		
<b>Jul</b>	186 780	...	107 880	64 526	70 924	1 700	35 255	12 978	...	65 923		
<b>Ago</b>	181 037	...	102 861	64 903	66 605	1 659	34 597	12 336	...	65 841		
<b>Sep</b>	P 185 793	...	107 195	64 557	69 767	1 612	35 816	12 705	...	65 892		

**8. OTRAS INSTITUCIONES FINANCIERAS MONETARIAS**  
**B) Balance agregado de las OIFM según los estados de la zona del euro**

**8.13 Pasivo. Resto del mundo y rúbricas no clasificadas: total y algunos detalles**

Millones de euros

	Resto del mundo. Depósitos								Rúbricas no clasif.:(pas.,exc.dptos. y part. de FMM)							
	Total	Del cual		Bancos				AAPP	Otros sectores residentes	Total	Del cual		Valores disti. de acciones y parti.	Total otros pasivos		
		Euros	Total	Vista	Plazo hasta dos años	A plazo más de dos años	Cesione temporales (a)				Euros	Hasta 2 años			Total	Euros
1	2	3	4	5	6	7	8	9	10	11	12	13	14	15		
<b>07</b>	211 596	101 771	151 238	26 318	105 007	7 471	12 442	16 559	43 799	837 527	395 035	116 608	426 416	395 035	204 823	
<b>08</b>	269 780	137 986	213 042	24 335	164 052	12 971	11 684	556	56 182	898 676	397 339	85 595	398 626	369 120	257 603	
<b>09</b>	262 538	129 976	210 141	24 430	153 427	21 438	10 846	449	51 948	923 824	422 021	68 098	439 877	408 535	214 158	
<b>10</b>	283 486	204 053	170 219	17 326	116 374	13 798	22 720	927	112 341	951 557	411 498	36 236	432 892	403 344	236 136	
<b>11</b>	248 674	197 817	142 981	10 922	67 850	42 559	21 650	765	104 928	095 455	421 180	53 700	434 512	413 144	293 802	
<b>12</b>	180 527	140 998	130 556	7 595	59 504	50 341	13 116	132	49 838	123 774	387 571	67 467	394 300	380 592	326 607	
<b>12 Abr</b>	214 802	170 337	139 596	12 092	65 816	46 667	15 021	999	74 206	105 792	421 326	71 632	432 179	411 926	296 717	
<b>May</b>	217 239	172 378	142 366	11 561	61 696	50 766	18 343	484	74 390	135 436	412 771	73 825	423 927	403 477	338 786	
<b>Jun</b>	211 052	166 504	141 594	13 708	61 578	51 632	14 676	380	69 078	111 344	401 121	75 323	410 702	392 161	316 920	
<b>Jul</b>	197 840	155 145	139 933	13 157	57 096	52 367	17 313	313	57 595	130 090	401 658	79 316	410 460	392 925	334 486	
<b>Ago</b>	187 785	149 029	130 945	11 332	54 434	51 882	13 297	256	56 584	127 764	400 299	78 523	408 392	391 660	331 185	
<b>Sep</b>	191 678	151 449	132 051	12 441	55 282	51 102	13 226	208	59 418	129 228	394 672	75 794	401 167	386 007	329 970	
<b>Oct</b>	189 817	145 026	134 555	15 063	56 208	50 608	12 676	172	55 091	115 492	389 572	72 202	395 504	381 499	322 221	
<b>Nov</b>	184 149	147 660	129 519	8 039	60 328	48 300	12 852	168	54 462	113 196	383 169	70 395	389 551	375 592	326 661	
<b>Dic</b>	180 527	140 998	130 556	7 595	59 504	50 341	13 116	132	49 838	123 774	387 571	67 467	394 300	380 592	326 607	
<b>13 Ene</b>	182 133	149 128	132 103	7 116	55 740	50 582	18 664	111	49 918	103 427	384 873	60 334	390 663	377 828	310 635	
<b>Feb</b>	186 184	154 929	133 387	6 835	55 249	51 021	20 282	210	52 587	088 956	376 256	52 551	382 143	368 973	312 334	
<b>Mar</b>	189 033	157 072	136 286	6 485	56 401	51 771	21 628	192	52 555	085 443	372 299	47 999	376 463	364 889	313 669	
<b>Abr</b>	190 532	157 370	143 164	7 049	58 821	51 668	25 626	190	47 178	097 828	363 251	44 426	367 542	356 206	329 115	
<b>May</b>	184 281	153 029	137 878	6 544	54 383	51 232	25 719	174	46 229	066 703	341 706	38 613	344 392	334 417	302 428	
<b>Jun</b>	178 283	147 179	133 135	6 396	71 691	30 630	24 417	168	44 980	038 580	333 890	33 892	335 825	326 008	280 580	
<b>Jul</b>	145 456	110 679	99 998	10 640	36 121	24 683	28 554	157	45 301	023 798	320 191	29 757	321 855	312 082	276 979	
<b>Ago</b>	140 893	111 145	96 383	6 863	37 223	24 268	28 030	309	44 201	013 322	318 325	28 030	319 845	310 083	268 636	
<b>Sep</b>	P 141 580	112 577	95 317	7 191	35 139	24 339	28 649	296	45 966	013 559	312 898	25 114	314 075	304 518	272 954	

Véanse notas al final del capítulo

**8. OTRAS INSTITUCIONES FINANCIERAS MONETARIAS**  
**C) Detalles del activo y del pasivo**

**8.21 Préstamos y créditos concedidos por las OIFM y depósitos en las OIFM, de las AAPP, por instituciones.**

Millones de euros

	Préstamos y créditos						Depósitos					
	Total OIFM (a)	Entidades de crédito	Entidades de depósito	EFC	ICO	FMM y EDE	Total OIFM (a)	Entidades de crédito	Entidades de depósito	EFC	ICO	FMM y EDE
	1=2+6	2=3+4+5	3	4	5	6	7=8+12	8=9+10+11	9	10	11	12
<b>07</b>	42 737	42 737	38 676	2 975	1 086	-	75 220	75 220	74 471	8	741	...
<b>08</b>	52 772	52 772	47 565	3 875	1 332	-	76 054	76 054	75 058	10	986	...
<b>09</b>	64 449	64 449	61 016	1 759	1 674	-	81 805	81 805	77 873	13	3 919	-
<b>10</b>	78 583	78 583	74 116	2 167	2 300	-	79 080	79 080	75 287	15	3 778	0
<b>11</b>	89 285	89 285	82 593	1 912	4 780	-	69 717	69 717	66 470	13	3 234	0
<b>12</b>	114 221	114 221	96 840	1 308	16 072	-	69 183	69 182	67 341	9	1 832	36
<b>12 Abr</b>	92 768	92 768	84 552	1 818	6 398	-	67 676	67 676	65 234	10	2 431	0
<b>May</b>	104 488	104 488	91 662	1 826	11 000	-	80 151	80 151	77 943	9	2 198	0
<b>Jun</b>	123 230	123 230	105 980	1 604	15 645	-	68 590	68 590	66 662	8	1 920	0
<b>Jul</b>	123 603	123 603	105 979	1 423	16 200	-	61 941	61 941	60 019	8	1 915	0
<b>Ago</b>	121 867	121 867	104 286	1 370	16 211	-	55 478	55 478	53 543	8	1 928	27
<b>Sep</b>	120 905	120 905	103 363	1 344	16 198	-	74 069	74 069	72 284	7	1 778	40
<b>Oct</b>	120 744	120 744	103 230	1 342	16 172	-	68 916	68 339	66 268	8	2 063	38
<b>Nov</b>	119 282	119 282	101 745	1 307	16 231	-	75 068	75 061	72 964	9	2 088	37
<b>Dic</b>	114 221	114 221	96 840	1 308	16 072	-	69 183	69 182	67 341	9	1 832	36
<b>13 Ene</b>	113 878	113 878	96 983	1 153	15 743	-	68 638	68 638	66 592	9	2 037	36
<b>Feb</b>	113 593	113 593	96 792	1 064	15 736	-	83 974	83 973	82 066	9	1 899	36
<b>Mar</b>	113 803	113 803	97 058	1 115	15 630	-	88 142	88 142	86 360	9	1 773	36
<b>Abr</b>	113 290	113 290	96 528	1 136	15 626	-	78 101	78 101	76 122	9	1 970	40
<b>May</b>	98 716	98 716	88 368	1 118	9 230	-	88 380	88 369	86 037	8	2 324	44
<b>Jun</b>	100 056	100 056	89 561	1 266	9 229	-	83 023	83 023	80 547	8	2 468	48
<b>Jul</b>	99 853	99 853	89 145	1 257	9 451	-	79 508	79 506	76 949	8	2 549	48
<b>Ago</b>	97 225	97 225	86 571	1 200	9 453	-	72 931	72 931	70 129	8	2 793	48
<b>Sep</b>	P 98 011	98 011	87 123	1 334	9 555	-	79 185	79 176	78 562	8	606	48

Véanse notas al final del capítulo

**8. OTRAS INSTITUCIONES FINANCIERAS MONETARIAS**  
C) Detalles del activo y del pasivo

**8.22 Préstamos y créditos concedidos por las OIFM y depósitos en las OIFM, de otros sectores residentes, por instituciones.**

Millones de euros

	Préstamos y créditos						Depósitos					
	Total OIFM (a)	Entidades de crédito	Entidades de depósito	EFC	ICO	FMM y EDE	Total OIFM (a)	Entidades de crédito	Entidades de depósito	EFC	ICO	FMM y EDE
	1=2+6	2=3+4+5	3	4	5	6	7=8+12	8=9+10+11	9	10	11	12
<b>07</b>	1 759 158	1 759 158	1 691 729	56 576	10 852	-	1 382 185	1 382 185	1 379 090	1 209	1 885	...
<b>08</b>	1 871 339	1 871 337	1 797 106	59 030	15 200	2	1 580 218	1 580 218	1 575 403	3 254	1 560	...
<b>09</b>	1 842 001	1 841 982	1 781 740	44 160	16 083	135	1 611 760	1 611 760	1 605 533	4 809	1 418	-
<b>10</b>	1 857 404	1 857 337	1 787 983	41 816	27 537	68	1 648 437	1 648 437	1 618 056	4 293	26 088	-
<b>11</b>	1 797 240	1 797 230	1 721 912	42 861	32 457	11	1 580 619	1 580 619	1 547 351	8 169	25 098	-
<b>12</b>	1 618 605	1 618 582	1 543 149	38 989	36 444	24	1 465 885	1 465 849	1 440 072	7 906	18 449	-
<b>12 Abr</b>	1 764 882	1 764 874	1 684 074	40 866	39 934	9	1 528 894	1 528 894	1 495 180	7 777	25 936	-
<b>May</b>	1 754 672	1 754 664	1 677 446	40 199	37 018	9	1 517 172	1 517 171	1 488 988	7 648	20 535	-
<b>Jun</b>	1 758 507	1 758 495	1 681 351	40 233	36 912	13	1 514 127	1 514 127	1 485 361	7 618	21 147	-
<b>Jul</b>	1 730 657	1 730 647	1 654 183	39 979	36 485	11	1 448 176	1 448 176	1 418 965	7 531	21 680	-
<b>Ago</b>	1 713 947	1 713 938	1 637 490	39 341	37 108	10	1 434 111	1 434 085	1 404 418	7 401	22 265	-
<b>Sep</b>	1 717 563	1 717 557	1 641 387	38 916	37 254	6	1 448 575	1 448 535	1 418 819	7 337	22 379	-
<b>Oct</b>	1 704 184	1 704 167	1 626 208	38 409	39 551	17	1 447 046	1 447 008	1 416 675	7 317	23 016	-
<b>Nov</b>	1 698 588	1 698 565	1 625 224	37 815	35 526	5	1 458 772	1 458 734	1 433 463	7 554	17 718	-
<b>Dic</b>	1 618 605	1 618 582	1 543 149	38 989	36 444	24	1 465 885	1 465 849	1 440 072	7 906	18 449	-
<b>13 Ene</b>	1 598 211	1 598 188	1 523 195	38 155	36 838	24	1 457 925	1 457 889	1 430 955	7 669	19 265	-
<b>Feb</b>	1 571 505	1 571 484	1 497 940	37 351	36 193	21	1 455 193	1 455 157	1 428 194	7 537	19 426	-
<b>Mar</b>	1 571 958	1 571 937	1 498 918	37 424	35 594	21	1 472 680	1 472 644	1 444 800	8 123	19 722	-
<b>Abr</b>	1 549 614	1 549 606	1 475 970	36 556	37 080	9	1 449 650	1 449 610	1 421 456	8 031	20 124	-
<b>May</b>	1 530 172	1 530 165	1 462 922	36 579	30 664	7	1 445 576	1 445 532	1 423 689	7 895	13 947	-
<b>Jun</b>	1 524 229	1 524 226	1 465 608	36 689	21 929	4	1 449 472	1 449 424	1 441 321	7 859	243	-
<b>Jul</b>	1 497 916	1 497 916	1 441 620	36 539	19 757	0	1 425 610	1 425 562	1 417 630	7 788	144	-
<b>Ago</b>	1 496 491	1 496 491	1 439 969	36 072	20 449	1	1 439 250	1 439 201	1 431 370	7 686	146	-
<b>Sep</b>	P 1 488 327	1 488 327	1 433 704	35 526	19 097	0	1 432 213	1 432 165	1 424 382	7 631	152	-

Véanse notas al final del capítulo

**8. OTRAS INSTITUCIONES FINANCIERAS MONETARIAS**  
C) Detalles del activo y del pasivo

**8.25 Préstamos y créditos concedidos por, y depósitos en, las OIFM, de las AAPP, por subsectores.**

Millones de euros

	Préstamos y Créditos					Depósitos				
	Total	Administración central	CCAA	CCLL	Administraciones de Seguridad social	Total	Administración central	CCAA	CCLL	Administración de Seguridad Social
	1=2a5	2	3	4	5	6=7a10	7	8	9	10
<b>11</b>	89 285	3 809	52 124	33 145	206	69 717	45 738	9 055	10 735	4 189
<b>12</b>	114 221	30 791	54 420	28 790	221	69 183	42 574	10 603	11 669	4 336
<b>10 IV</b>	78 583	5 086	41 276	32 017	204	79 080	45 458	14 869	14 086	4 652
<b>11 I</b>	83 320	3 455	45 876	33 806	182	88 237	57 747	12 632	12 241	5 617
<b>II</b>	86 600	3 669	48 164	34 337	430	77 815	50 512	10 548	11 444	5 311
<b>III</b>	87 404	3 698	50 148	33 372	186	70 743	45 294	9 725	10 781	4 943
<b>IV</b>	89 285	3 809	52 124	33 145	206	69 717	45 738	9 055	10 735	4 189
<b>12 I</b>	92 027	3 965	53 482	34 352	227	74 253	48 884	10 569	10 053	4 746
<b>II</b>	123 230	31 015	58 702	32 927	587	68 590	39 792	9 062	11 006	8 730
<b>III</b>	120 905	31 449	57 429	31 629	398	74 069	48 686	7 819	11 977	5 587
<b>IV</b>	114 221	30 791	54 420	28 790	221	69 183	42 574	10 603	11 669	4 336
<b>13 I</b>	113 803	30 854	53 265	29 483	201	88 142	58 829	11 737	11 083	6 493
<b>II</b>	P 100 056	15 826	54 669	29 153	407	83 023	50 434	11 192	11 752	9 645



**8. OTRAS INSTITUCIONES FINANCIERAS MONETARIAS**  
C) Detalles del activo y del pasivo

**8.26 Préstamos y créditos de las OIFM a otros sectores residentes en España, por subsectores.**

Millones de euros

	Total (a)	Institu- ciones finan- cieras no mone- tarias	Empresas de segu- ros y fondos de pensiones	Sociedades no financieras. ISFLSH y Hogares						
				Total	Socieda- des no finan- cieras	Hogares			ISFLSH	
						Total (b)	Adquisi- cion y re habilita- cion de viviendas (c)	Consumo		Resto (d)
1=2+3+4	2	3	4=5+6+10	5	6=7+8+9	7	8	9	10	
<b>06</b>	1 507 747	10 741	3 257	1 493 748	746 908	741 136	548 739	92 082	100 315	5 704
<b>07</b>	1 759 158	22 034	3 707	1 733 416	892 990	834 337	623 540	103 375	107 422	6 089
<b>08</b>	1 871 339	30 676	8 168	1 832 495	952 075	874 329	655 144	102 330	116 854	6 091
<b>09</b>	1 842 001	44 960	8 531	1 788 510	915 105	867 882	654 566	92 391	120 925	5 523
<b>10</b>	1 857 404	74 936	10 128	1 772 339	895 893	870 349	662 798	82 105	125 447	6 096
<b>11</b>	1 797 240	82 415	17 373	1 697 452	840 403	850 049	656 531	70 488	123 030	7 000
<b>12</b>										
<i>Abr</i>	1 764 882	81 667	16 468	1 666 748	824 410	835 482	650 081	65 981	119 420	6 856
<i>May</i>	1 754 672	79 009	16 821	1 658 843	817 945	833 054	647 360	65 672	120 022	7 844
<i>Jun</i>	1 758 507	86 851	17 681	1 653 977	811 153	835 811	644 201	65 856	125 754	7 013
<i>Jul</i>	1 730 657	74 860	15 883	1 639 916	803 583	829 352	643 859	65 041	120 452	6 981
<i>Ago</i>	1 713 947	72 427	16 897	1 624 625	791 892	825 731	641 479	64 124	120 128	7 002
<i>Sep</i>	1 717 563	80 267	16 807	1 620 490	791 309	822 270	639 522	63 289	119 460	6 910
<i>Oct</i>	1 704 184	78 607	16 260	1 609 317	782 785	819 520	636 994	62 929	119 597	7 013
<i>Nov</i>	1 698 588	76 375	16 696	1 605 500	775 412	823 115	635 094	63 691	124 329	6 973
<i>Dic</i>	1 618 605	73 723	15 672	1 529 210	707 945	814 289	633 136	67 259	113 894	6 976
<b>13</b>										
<i>Ene</i>	1 598 211	68 497	14 999	1 514 717	698 600	809 177	629 875	65 997	113 304	6 939
<i>Feb</i>	1 571 505	70 151	16 252	1 485 102	674 082	804 178	626 967	64 427	112 784	6 841
<i>Mar</i>	1 571 958	77 807	16 820	1 477 332	669 565	801 008	625 439	63 412	112 157	6 759
<i>Abr</i>	1 549 614	68 302	14 859	1 466 453	662 736	796 979	621 901	62 631	112 447	6 738
<i>May</i>	1 530 172	62 550	14 979	1 452 644	651 413	794 520	619 544	62 725	112 252	6 711
<i>Jun</i>	1 524 229	58 585	15 178	1 450 466	646 582	797 131	618 663	62 894	115 574	6 754
<i>Jul</i>	1 497 916	45 438	15 197	1 437 282	637 960	792 597	616 605	62 947	113 045	6 724
<i>Ago</i>	1 496 491	55 270	15 328	1 425 893	633 465	785 549	614 227	62 089	109 233	6 880
<i>Sep</i>	1 488 327	54 145	15 104	1 419 078	631 265	780 925	612 074	60 822	108 029	6 888

Véanse notas al final del capítulo

**8. OTRAS INSTITUCIONES FINANCIERAS MONETARIAS**  
C) Detalles del activo y del pasivo

**8.27 Detalle de los préstamos y créditos concedidos por las OIFM a los hogares.**

Millones de euros

	Total (a)	Adquisición de vivienda			Otras finalidades											Prome- moría: Adqui- sición y reha- bilita- ción de vivienda (g)
		Total (b)	Con ga- rantía hipote- caria sobre vivienda (b)	Sin ga- rantía hipote- caria sobre vivienda (b)	Total	Finan- ciación activi- dades produc- tivas	Resto									
							Total	Por garantías		Por finalidades						
								Con ga- rantía hipote- caria sobre vivienda (c)	Sin ga- rantía hipote- caria sobre vivienda (d)	Rehabi- lita- ción de vi- vienda (d)	Consumo			Resto		
											Total	Durade- ro (f)	Resto			
1=2+5	2=3+4	3	4	5=6+7	6	7=8+9	8	9	10	11=12+	12	13	14	15		
<b>05</b>	613 846	426 954	415 265	11 689	186 892	37 592	149 299	25 834	123 466	21 734	77 126	45 928	31 198	50 440	448 687	
<b>06</b>	741 136	523 595	509 144	14 451	217 541	40 842	176 699	35 392	141 307	25 144	92 082	51 461	40 621	59 473	548 739	
<b>07</b>	834 337	595 929	580 722	15 207	238 408	45 088	193 321	40 739	152 582	27 611	103 375	56 576	46 799	62 334	623 540	
<b>08</b>	874 329	626 620	611 483	15 137	247 709	54 917	192 792	44 205	148 587	28 525	102 330	54 176	48 154	61 937	655 144	
<b>09</b>	867 882	624 755	611 813	12 942	243 127	53 943	189 184	48 566	140 618	29 811	92 391	49 273	43 118	66 983	654 566	
<b>10</b>																
<i>I</i>	864 804	625 856	612 985	12 872	238 948	53 562	185 386	48 076	137 310	29 617	89 392	47 716	41 676	66 376	655 473	
<i>II</i>	879 568	630 104	618 055	12 049	249 463	58 108	191 355	50 378	140 977	30 332	88 147	44 712	43 435	72 876	660 436	
<i>III</i>	867 868	628 696	616 401	12 295	239 172	57 151	182 021	54 621	127 401	30 537	84 041	40 259	43 782	67 443	659 232	
<i>IV</i>	870 349	632 449	620 433	12 016	237 900	57 568	180 332	51 493	128 839	30 348	82 105	42 068	40 037	67 879	662 798	
<b>11</b>																
<i>I</i>	861 311	628 138	614 447	13 692	233 173	57 283	175 891	50 570	125 321	29 995	79 223	41 073	38 151	66 672	658 133	
<i>II</i>	863 821	628 377	615 907	12 470	235 444	58 764	176 681	48 789	127 891	30 622	74 782	40 201	34 580	71 277	658 999	
<i>III</i>	851 968	625 101	612 810	12 291	226 867	57 414	169 453	48 638	120 815	30 625	71 814	38 478	33 336	67 014	659 232	
<i>IV</i>	850 049	626 550	612 657	13 893	223 420	56 619	166 802	48 364	118 438	29 902	70 488	37 686	32 802	66 411	656 531	
<b>12</b>																
<i>I</i>	838 832	620 182	608 763	11 419	218 651	56 391	162 260	52 202	110 057	29 534	67 421	35 835	31 586	65 304	649 716	
<i>II</i>	835 811	614 707	603 717	10 991	221 104	55 896	165 208	51 389	113 819	29 493	65 856	34 726	31 130	69 858	644 201	
<i>III</i>	822 270	610 943	597 181	13 762	211 328	54 415	156 913	51 460	105 453	28 579	63 289	31 952	31 336	65 045	639 523	
<i>IV</i>	814 289	605 057	594 405	10 652	209 234	58 600	150 634	49 175	101 459	28 081	67 259	32 904	34 355	55 295	633 136	
<b>13</b>																
<i>I</i>	801 008	598 371	587 963	10 407	202 637	57 879	144 758	50 796	93 961	27 068	63 412	30 553	32 859	54 278	625 439	
<i>II</i>	797 131	593 929	582 887	11 042	203 202	59 024	144 179	48 831	95 348	24 734	62 894	26 762	36 133	56 551	618 663	

Véanse notas al final del capítulo

**8. OTRAS INSTITUCIONES FINANCIERAS MONETARIAS**  
C) Detalles del activo y del pasivo

**8.28 Depósitos de otros sectores residentes y de otras AAPP residentes en el área del euro, por subsectores**

Millones de euros

	Total	Residentes España									Residentes en Otros Estados UEM		
		Total	Otras AA.PP	Instituciones de inversión colectiva excepto FMM	Otras instituciones financieras no monetarias	Del cual		Empresas de Seguros	Sociedades no financieras	ISFLSH	Hogares	Total	Del cual
						Fondos de titulización							
	1=2+11	2=3a5+7a10	3	4	5	6	7	8	9	10	11	12	
<b>07</b>	1 463 767	1 430 674	48 489	49 740	475 622	...	44 554	204 140	16 031	592 099	33 093	...	
<b>08</b>	1 656 964	1 620 604	40 386	40 709	592 258	...	54 706	212 782	18 451	661 312	36 360	...	
<b>09</b>	1 686 026	1 649 435	37 675	35 583	603 307	...	53 148	215 636	16 738	687 348	36 591	...	
<b>10</b>	1 730 189	1 682 059	33 622	30 358	617 544	445 422	54 163	219 083	16 676	710 613	48 131	5 854	
<b>11</b>	1 679 410	1 604 598	23 979	28 449	575 346	418 012	52 673	197 473	16 206	710 472	74 812	39 964	
<b>12</b>	1 521 934	1 492 458	26 609	21 491	469 182	328 154	52 574	190 966	14 698	716 939	29 476	4 172	
<b>12 Abr</b>	1 624 611	1 553 830	24 937	31 760	548 641	391 463	52 642	182 697	15 040	698 114	70 781	36 154	
<b>May</b>	1 591 453	1 543 569	26 397	29 500	539 702	393 531	51 339	186 633	15 130	694 867	47 884	18 015	
<b>Jun</b>	1 582 848	1 542 924	28 797	28 769	525 062	381 371	50 310	190 510	15 055	704 420	39 924	12 474	
<b>Jul</b>	1 509 198	1 473 927	25 751	28 324	485 934	355 316	49 421	175 446	14 346	694 705	35 271	8 507	
<b>Ago</b>	1 491 591	1 458 381	24 297	26 574	473 090	353 626	49 415	178 533	14 312	692 160	33 210	7 204	
<b>Sep</b>	1 505 033	1 473 919	25 384	21 725	488 539	353 321	50 215	180 393	14 359	693 305	31 113	5 000	
<b>Oct</b>	1 504 419	1 474 746	27 738	22 258	489 737	350 969	49 432	174 659	14 333	696 589	29 673	4 472	
<b>Nov</b>	1 517 644	1 486 422	27 687	21 826	483 057	345 719	51 199	180 790	14 530	707 333	31 223	5 013	
<b>Dic</b>	1 521 934	1 492 458	26 609	21 491	469 182	328 154	52 574	190 966	14 698	716 939	29 476	4 172	
<b>13 Ene</b>	1 520 444	1 486 292	28 403	25 202	458 649	323 343	53 224	188 124	15 034	717 657	34 152	9 642	
<b>Feb</b>	1 523 336	1 484 062	28 904	26 108	449 416	314 735	52 581	191 838	15 141	720 074	39 274	11 398	
<b>Mar</b>	1 541 246	1 501 958	29 313	26 279	456 559	310 441	53 673	196 173	15 465	724 496	39 288	10 876	
<b>Abr</b>	1 518 669	1 479 049	29 438	27 878	439 211	307 118	53 458	192 146	15 242	721 676	39 620	10 691	
<b>May</b>	1 512 669	1 475 595	30 062	27 448	427 759	299 660	52 570	196 817	15 517	725 421	37 074	9 628	
<b>Jun</b>	1 526 783	1 482 014	32 589	28 227	417 989	284 635	51 399	197 963	15 504	738 342	44 769	15 468	
<b>Jul</b>	1 492 045	1 454 834	29 272	30 039	397 055	277 155	54 500	191 532	15 292	737 144	37 210	10 336	
<b>Ago</b>	1 505 166	1 469 152	29 950	28 835	402 925	275 074	53 913	199 187	15 403	738 939	36 014	9 081	
<b>Sep</b>	P1 499 534	1 461 372	29 206	30 769	396 570	270 990	54 220	198 007	15 420	737 181	38 162	10 771	

**8. OTRAS INSTITUCIONES FINANCIERAS MONETARIAS**  
C) Detalles del activo y del pasivo

**8.29 Depósitos en las OIFM de sociedades no financieras y hogares e ISFLSH residentes en España, por naturaleza.**

Millones de euros

	Sociedades no financieras, hogares e ISFLSH					Hogares e ISFLSH				
	Total	Depósitos a la vista	Depósitos con preaviso (a)	Depósitos a plazo	Cesiones temporales	Total	Depósitos a la vista	Depósitos con preaviso (a)	Depósitos a plazo	Cesiones temporales
<b>07</b>	812 269	398 424	19	394 617	19 209	608 130	275 382	-	328 041	4 707
<b>08</b>	892 545	381 706	20	490 698	20 121	679 763	267 914	-	407 405	4 444
<b>09</b>	919 722	422 150	26	484 275	13 272	704 086	308 980	-	393 296	1 811
<b>10</b>	946 372	421 506	37	515 248	9 581	727 289	307 291	-	418 762	1 235
<b>11</b>	924 151	413 803	45	503 538	6 765	726 678	307 626	-	417 557	1 495
<b>12</b>	922 638	413 485	42	502 447	6 664	731 673	307 547	-	422 597	1 530
<b>12 Abr</b>	895 851	395 334	46	494 593	5 878	713 154	297 793	-	413 875	1 487
<b>May</b>	896 631	405 051	45	486 190	5 345	709 998	301 096	-	407 662	1 240
<b>Jun</b>	909 986	423 850	45	480 417	5 674	719 476	315 563	-	402 704	1 208
<b>Jul</b>	884 497	405 779	44	473 123	5 550	709 050	308 312	-	399 206	1 532
<b>Ago</b>	885 032	406 848	43	472 312	5 829	706 498	306 849	-	398 058	1 592
<b>Sep</b>	888 096	407 102	42	474 809	6 144	707 703	305 811	-	400 471	1 422
<b>Oct</b>	885 619	397 440	42	481 799	6 339	710 961	301 303	-	408 151	1 507
<b>Nov</b>	902 691	405 890	42	490 505	6 254	721 900	305 818	-	414 509	1 573
<b>Dic</b>	922 638	413 485	42	502 447	6 664	731 673	307 547	-	422 597	1 530
<b>13 Ene</b>	920 851	404 381	42	508 367	8 061	732 726	303 586	-	427 831	1 309
<b>Feb</b>	927 089	409 205	42	510 837	7 005	735 250	305 493	-	428 724	1 033
<b>Mar</b>	936 169	420 377	42	510 294	5 455	739 996	311 979	-	427 404	614
<b>Abr</b>	929 104	415 685	43	507 740	5 636	736 958	310 204	-	426 158	596
<b>May</b>	937 799	422 524	43	509 916	5 315	740 981	313 327	-	427 040	615
<b>Jun</b>	951 856	440 697	44	506 390	4 726	753 894	329 047	-	424 364	483
<b>Jul</b>	944 016	428 199	44	511 130	4 644	752 484	323 963	-	428 094	427
<b>Ago</b>	953 576	433 510	44	514 833	5 190	754 389	324 193	-	429 781	416
<b>Sep</b>	P 950 655	433 350	44	513 532	3 730	752 648	323 344	-	428 928	376

Véanse notas al final del capítulo

**8. OTRAS INSTITUCIONES FINANCIERAS MONETARIAS**  
C) Detalles del activo y del pasivo

**8.30 Depósitos en las OIFM de sociedades no financieras, hogares e ISFLSH residentes en España, por naturaleza. Detalle.**

Millones de euros

	Sociedades no financieras					Hogares					ISFLSH				
	Total 1=2a5	Depósitos a la vista 2	Depósitos con preaviso (a) 3	Depósitos a plazo 4	Cesiones temporales 5	Total 6=7a10	Depósitos a la vista 7	Depósitos con preaviso (a) 8	Depósitos a plazo 9	Cesiones temporales 10	Total 11=12A	Depósitos a la vista 12	Depósitos con preaviso (a) 13	Depósitos a plazo 14	Cesiones temporales 15
<b>07</b>	204 140	123 042	19	66 576	14 502	592 099	265 895	0	322 324	3 880	16 031	9 486	-	5 718	827
<b>08</b>	212 782	113 792	20	83 294	15 677	661 312	257 599	-	400 200	3 512	18 451	10 315	-	7 204	932
<b>09</b>	215 636	113 170	26	90 979	11 461	687 348	299 508	-	386 351	1 489	16 738	9 472	-	6 945	321
<b>10</b>	219 083	114 215	37	96 485	8 346	710 613	298 097	-	411 459	1 056	16 676	9 193	-	7 303	179
<b>11</b>	197 473	106 177	45	85 981	5 270	710 472	298 854	-	410 430	1 188	16 206	8 772	-	7 127	307
<b>12</b>	190 966	105 939	42	79 851	5 134	716 939	299 586	-	416 041	1 311	14 698	7 924	-	6 555	219
<b>12 Abr</b>	182 697	97 541	46	80 719	4 391	698 114	289 714	-	407 032	1 368	15 040	8 079	-	6 842	119
<i>May</i>	186 633	103 954	45	78 529	4 105	694 867	292 813	-	400 938	1 116	15 130	8 283	-	6 723	124
<i>Jun</i>	190 510	108 288	45	77 712	4 466	704 420	307 182	-	396 167	1 071	15 055	8 381	-	6 537	137
<i>Jul</i>	175 446	97 467	44	73 917	4 018	694 705	300 418	-	392 897	1 390	14 346	7 894	-	6 309	142
<i>Ago</i>	178 533	99 999	43	74 254	4 237	692 160	298 935	-	391 772	1 453	14 312	7 887	-	6 286	139
<i>Sep</i>	180 393	101 291	42	74 338	4 721	693 305	297 894	-	394 144	1 267	14 359	7 877	-	6 327	155
<i>Oct</i>	174 659	96 137	42	73 648	4 832	696 589	293 436	-	401 814	1 340	14 333	7 829	-	6 337	167
<i>Nov</i>	180 790	100 072	42	75 995	4 681	707 333	297 932	-	408 017	1 384	14 530	7 849	-	6 492	190
<i>Dic</i>	190 966	105 939	42	79 851	5 134	716 939	299 586	-	416 041	1 311	14 698	7 924	-	6 555	219
<b>13 Ene</b>	188 124	100 795	42	80 536	6 751	717 657	295 350	-	421 169	1 138	15 034	8 200	-	6 662	172
<i>Feb</i>	191 838	103 712	42	82 113	5 971	720 074	297 447	-	421 754	873	15 141	8 010	-	6 970	160
<i>Mar</i>	196 173	108 399	42	82 890	4 841	724 496	303 806	-	420 220	470	15 465	8 137	-	7 184	144
<i>Abr</i>	192 146	105 481	43	81 583	5 039	721 676	302 332	-	418 883	462	15 242	7 833	-	7 275	135
<i>May</i>	196 817	109 197	43	82 876	4 701	725 421	305 330	-	419 598	494	15 517	7 954	-	7 442	121
<i>Jun</i>	197 963	111 650	44	82 026	4 243	738 342	321 081	-	416 874	387	15 504	7 918	-	7 490	96
<i>Jul</i>	191 532	104 236	44	83 036	4 217	737 144	316 297	-	420 510	336	15 292	7 618	-	7 584	90
<i>Ago</i>	199 187	109 318	44	85 052	4 774	738 939	316 455	-	422 158	326	15 403	7 690	-	7 623	90
<i>Sep</i>	P 198 007	110 006	44	84 604	3 353	737 181	315 554	-	421 345	281	15 420	7 742	-	7 583	95

Véanse notas al final del capítulo

**8. OTRAS INSTITUCIONES FINANCIERAS MONETARIAS**  
**C) Detalles del activo y del pasivo obtenidos de**  
**los estados estadístico-contables de la zona del euro**

**8.31 Detalle por países de los**  
**principales activos y pasivos**

Datos referidos a Junio de 2013

Millones de euros

	Activo/Assets						Pasivo/Liabilities		
	Préstamos y créditos a IFMs/ Loans to MFIs	Préstamos y créditos a otros sectores/ Loans to other sectors	Valores distintos de acciones y participaciones de IFMs/ MFIs' securities other than shares	Valores distintos de acciones y participaciones de otros sectores/ Other sectors' securities other than shares	Participaciones en FMM/ Money market fund shares/units	Acciones y participaciones/ Shares and other equity	Depósitos de IFMs/ MFIs' deposits	Depósitos de otros sectores/ Other sectors' deposits	
	1	2	3	4	5	6	7	8	
<b>ESPAÑA . . . . .</b>	<b>214 691</b>	<b>1 624 285</b>	<b>63 237</b>	<b>543 746</b>	<b>0</b>	<b>185 257</b>	<b>456 714</b>	<b>1 532 447</b>	<b>SPAIN</b>
<b>OTROS PAISES DE LA UEM . . . . .</b>	<b>51 316</b>	<b>29 700</b>	<b>6 736</b>	<b>62 716</b>	<b>-</b>	<b>23 653</b>	<b>137 173</b>	<b>49 487</b>	<b>OTHER EURO AREA COUNTRIES</b>
Alemania . . . . .	4 536	11 988	462	932	-	2 668	31 502	21 218	Germany
Austria . . . . .	81	114	188	113	-	1 311	1 259	70	Austria
Bélgica . . . . .	7 390	803	17	672	-	1 261	8 259	1 432	Belgium
Finlandia . . . . .	1 063	48	6	83	-	28	37	38	Finland
Francia . . . . .	15 164	2 642	3 268	3 056	-	702	76 590	12 439	France
Grecia . . . . .	360	251	-	30	-	0	23	102	Greece
Holanda . . . . .	1 967	6 132	564	4 755	-	12 613	4 589	5 198	Netherlands
Irlanda . . . . .	112	1 382	244	3 571	-	383	1 381	4 591	Ireland
Italia . . . . .	9 475	565	1 135	7 377	-	899	4 417	1 257	Italy
Luxemburgo . . . . .	531	2 212	51	546	-	761	1 976	1 676	Luxembourg
Portugal . . . . .	10 638	3 283	800	2 526	-	3 027	6 984	1 402	Portugal
Eslovenia . . . . .	0	29	1	0	-	-	0	1	Slovenia
Chipre . . . . .	0	118	-	-	-	-	1	8	Cyprus
Malta . . . . .	0	102	-	-	-	-	155	36	Malta
Eslovaquia . . . . .	1	22	-	-	-	-	0	9	Slovaquia
Estonia . . . . .	-	8	-	-	-	-	-	8	Estonia
<b>OTROS PAISES DE LA UE</b>	<b>85 866</b>	<b>14 644</b>	<b>2 544</b>	<b>1 558</b>	<b>-</b>	<b>20 073</b>	<b>112 627</b>	<b>7 996</b>	<b>OTHER EU COUNTRIES</b>
Dinamarca . . . . .	107	64	15	1	-	2	794	175	Denmark
Reino Unido . . . . .	85 360	13 584	2 292	1 246	-	15 883	111 438	7 510	United Kingdom
Suecia . . . . .	75	147	237	61	-	80	126	176	Sweden
RESTO . . . . .	325	849	-	249	-	4 108	269	136	REST
<b>RESTO DEL MUNDO EX- CLUIDA LA UE . . . . .</b>	<b>19 204</b>	<b>23 319</b>	<b>1 662</b>	<b>8 449</b>	<b>-</b>	<b>46 031</b>	<b>20 508</b>	<b>37 152</b>	<b>REST OF THE WORLD, EXCLUDING EU</b>
<b>TOTAL . . . . .</b>	<b>371 077</b>	<b>1 691 947</b>	<b>74 179</b>	<b>616 469</b>	<b>0</b>	<b>275 013</b>	<b>727 022</b>	<b>1 627 082</b>	<b>TOTAL</b>

June 2013 Data

**8.31 Main assets and liabilities**  
**of other MFIS, by country**

EUR millions

**8.OTHER MONETARY FINANCIAL INSTITUTIONS**  
**C) Assets and liabilities figures obtained**  
**from the euro area statistical returns**

**8. OTRAS INSTITUCIONES FINANCIERAS MONETARIAS**  
**C) Detalles del activo y del pasivo obtenidos de los estados estadístico-contables de la zona del euro**

**8.32 Detalle por monedas de los principales activos y pasivos**

Datos referidos a Junio de 2013

Millones de euros

	Total/ Total	Euros/ Euros	Resto de monedas/Other currencies					
			Resto de monedas UE (no UME)/ Other UE currencies	\$ USA/ USD	Yenes/ JPY	Francos suizos/ SFR	Otras monedas/ Remaining currencies	
	1= 2 a 7	2	3	4	5	6	7	
<b>POSICION FRENTE A RESIDENTES EN ESPAÑA</b>								<b>POSITION VIS-A-VIS RESIDENTS IN SPAIN</b>
<b>ACTIVO</b>								<b>ASSETS</b>
Préstamos y créditos a otros sectores . . . . .	624 285	610 191	854	5 477	5 914	1 697	152	Loans to other sectors
Valores dist.de accio.y partic.de IFM . . . . .	63 237	62 887	340	5	-	4	-	MFIs' holdings of securities other than shares
Valores distintos de acciones y participaciones de otros sectores	543 746	539 128	2 354	2 265	-	-	-	Other sectors' holdings of securities other than shares
<b>PASIVO</b>								<b>LIABILITIES</b>
Depósitos de IFM. . . . .	456 714	453 450	70	3 039	69	46	40	MFIs' deposits
Depósitos de otros sectores . . . . .	532 447	502 342	5 909	22 898	176	284	837	Other sectors' deposits
<b>POSICION FRENTE A RESIDENTES EN PAISES UEM (SIN INCLUIR ESPAÑA)</b>								<b>POSITION VIS-A-VIS OTHER EURO AREA COUNTRIES (EXCLUDING SPAIN)</b>
<b>ACTIVO</b>								<b>ASSETS</b>
Préstamos y créditos a otros sectores . . . . .	29 700	25 858	82	3 683	5	6	67	Loans to other sectors
Valores dist.de accio.y partic.de IFM . . . . .	6 736	6 564	92	44	-	-	35	MFIs' holdings of securities other than shares
Valores distintos de acciones y participaciones de otros sectores	62 716	61 347	16	910	-	-	445	Other sectors' holdings of securities other than shares
<b>PASIVO</b>								<b>LIABILITIES</b>
Depósitos de IFM. . . . .	137 173	128 505	594	7 684	154	103	132	MFIs' deposits
Depósitos de otros sectores . . . . .	49 487	46 617	435	2 406	2	6	20	Other sectors' deposits
<b>POSICION FRENTE A RESIDENTES EN EL RESTO DEL MUNDO</b>								<b>POSITION VIS-A-VIS REST OF THE WORLD</b>
<b>ACTIVO</b>								<b>ASSETS</b>
Préstamos y créditos a IFM . . . . .	105 070	85 915	2 776	13 780	340	399	1 861	Loans to MFIs
Préstamos y créditos a otros sectores . . . . .	37 963	19 872	2 711	13 653	46	144	1 536	Loans to other sectors
Valores dist.de accio.y partic.de IFM . . . . .	4 280	2 878	341	1 044	-	0	14	MFIs' holdings of securities other than shares
Valores distintos de acciones y participaciones de otros sectores	10 034	2 427	319	1 990	-	-	5 300	Other sectors' holdings of securities other than shares
<b>PASIVO</b>								<b>LIABILITIES</b>
Depósitos de IFM. . . . .	133 135	112 383	2 577	16 396	995	236	547	MFIs' deposits
Depósitos de otros sectores . . . . .	45 148	34 795	1 730	8 451	4	73	95	Other sectors' deposits
<b>POSICION FRENTE A UNIDADES NO CLASIFICADAS POR RESIDENCIA</b>								<b>POSITION VIS-A-VIS UNITS NOT CLASSIFIED BY RESIDENCE</b>
<b>PASIVO</b>								<b>LIABILITIES</b>
Valores emitidos distintos de accio.y partic. . . . .	335 825	326 008	948	4 931	1 196	1 265	1 478	Debt securities issued

June 2013 Data

**8.32 Main assets and liabilities of other MFIS, by currency**

Euro millions

**8. OTHER MONETARY FINANCIAL INSTITUTIONS**  
**C) Assets and liabilities figures obtained from the euro area statistical returns**

8. OTRAS INSTITUCIONES FINANCIERAS MONETARIAS  
D) Balances de los componentes de OIFM

8.D Balance de las entidades de crédito. Detalle por entidades

Datos referidos a Septiembre de 2013

Millones de euros

	Entidades de crédito/ <i>Credit institutions</i>	Entidades de depósito/ <i>Deposit institutions</i>	EFC/ <i>SCI</i>	Instituto de Crédito Oficial/ <i>Official Credit Institute</i>	
	(8.41 a/ to 8.44)	(8.51 a/ to 8.54)	(8.81 a/ to 8.84)		
	B=C+D+E	C	D	E	
ACTIVO					ASSETS
<b>1 A. RESIDENTES EN ESPAÑA . . . . .</b>	<b>2 555 053</b>	<b>2 412 945</b>	<b>42 340</b>	<b>99 768</b>	<b>1 A. DOMESTIC</b>
<b>2 2. Préstamos y créditos . . . . .</b>	<b>1 786 102</b>	<b>1 676 169</b>	<b>39 774</b>	<b>70 160</b>	<b>2 2. Loans</b>
3 2e. Del cual: euros . . . . .	1 770 578	1 661 530	39 751	69 298	3 2e. Of which: euro
4 IFM . . . . .	199 763	155 342	2 914	41 508	4 MFIs
5 2e. Del cual: euros . . . . .	197 900	153 574	2 909	41 417	5 2e. Of which: euro
6 Administraciones Públicas . . . . .	98 011	87 123	1 334	9 555	6 General government
7 2e. Del cual: euros . . . . .	98 011	87 123	1 334	9 555	7 2e. Of which: euro
8 Otros residentes . . . . .	1 488 327	1 433 704	35 526	19 097	8 Other residents
9 2e. Del cual: euros . . . . .	1 474 667	1 420 833	35 508	18 326	9 2e. Of which: euro
<b>10 3. Valores distintos de acciones . . . . . y participaciones</b>	<b>581 978</b>	<b>550 111</b>	<b>2 476</b>	<b>29 391</b>	<b>10 3. Securities other than shares</b>
11 3e. Del cual: euros . . . . .	576 935	545 067	2 476	29 391	11 3e. Of which: euro
12 IFM . . . . .	57 066	55 173	77	1 816	12 MFIs
13 3e. Del cual: euros . . . . .	56 709	54 816	77	1 816	13 3e. Of which: euro
14 Administraciones Públicas . . . . .	295 225	267 650	-	27 576	14 General government
15 3e. Del cual: euros . . . . .	295 144	267 569	-	27 576	15 3e. Of which: euro
16 Otros residentes . . . . .	229 687	227 288	2 399	-	16 Other residents
17 3e. Del cual: euros . . . . .	225 081	222 683	2 399	-	17 3e. Of which: euro
<b>18 4. Participaciones en FMM . . . . .</b>	<b>0</b>	<b>0</b>	<b>-</b>	<b>-</b>	<b>18 4. Money market fund shares/units</b>
19 IFM . . . . .	0	0	-	-	19 MFIs
20 4e. Del cual: euros . . . . .	0	0	-	-	20 4e. Of which: euro
<b>21 5. Acciones y participaciones . . . . .</b>	<b>186 973</b>	<b>186 665</b>	<b>91</b>	<b>217</b>	<b>21 5. Shares and other equity</b>
22 IFM . . . . .	65 070	65 070	0	-	22 MFIs
23 Otros residentes . . . . .	121 903	121 595	91	217	23 Other residents
<b>24 B. RESIDENTES EN OTROS PAISES DE LA ZONA DEL EURO . . . . .</b>	<b>175 485</b>	<b>172 292</b>	<b>2 783</b>	<b>410</b>	<b>24 B. OTHER EURO AREA COUNTRIES</b>
<b>25 2. Préstamos y créditos . . . . .</b>	<b>84 976</b>	<b>81 883</b>	<b>2 770</b>	<b>323</b>	<b>25 2. Loans</b>
26 2e. Del cual: euros . . . . .	77 985	74 972	2 755	259	26 2e. Of which: euro
27 IFM . . . . .	57 309	55 112	2 196	-	27 MFIs
28 2e. Del cual: euros . . . . .	53 655	51 474	2 181	-	28 2e. Of which: euro
29 Administraciones Públicas . . . . .	26	26	-	-	29 General government
30 2e. Del cual: euros . . . . .	26	26	-	-	30 2e. Of which: euro
31 Otros residentes . . . . .	27 641	26 744	574	323	31 Other residents
<b>32 3. Valores distintos de acciones . . . . . y participaciones</b>	<b>67 159</b>	<b>67 108</b>	<b>0</b>	<b>51</b>	<b>32 3. Securities other than shares</b>
33 3e. Del cual: euros . . . . .	65 861	65 811	0	51	33 3e. Of which: euro
34 IFM . . . . .	6 063	6 063	-	-	34 MFIs
35 3e. Del cual: euros . . . . .	5 980	5 980	-	-	35 3e. Of which: euro
36 Administraciones Públicas . . . . .	12 852	12 852	-	-	36 General government
37 3e. Del cual: euros . . . . .	12 749	12 749	-	-	37 3e. Of which: euro
38 Otros residentes . . . . .	48 244	48 193	0	51	38 Other residents
39 3e. Del cual: euros . . . . .	47 132	47 081	0	51	39 3e. Of which: euro
<b>40 4. Participaciones en FMM . . . . .</b>	<b>-</b>	<b>-</b>	<b>-</b>	<b>-</b>	<b>40 4. Money market fund shares/units</b>
41 IFM . . . . .	-	-	-	-	41 MFIs
42 4e. Del cual: euros . . . . .	-	-	-	-	42 4e. Of which: euro
<b>43 5. Acciones y participaciones . . . . .</b>	<b>23 350</b>	<b>23 301</b>	<b>13</b>	<b>36</b>	<b>43 5. Shares and other equity</b>
44 IFM . . . . .	5 870	5 834	-	36	44 MFIs
45 Otros residentes . . . . .	17 481	17 467	13	0	45 Other residents

September 2013 data

EUR millions

8.D Balance sheet of credit institutions  
by institutional grouping

8. OTHER MONETARY FINANCIAL INSTITUTIONS  
D) Balance sheet of the institutional groupings of other MFIs

Véanse notas al final del capítulo./ See notes at the end of the chapter.

**8. OTRAS INSTITUCIONES FINANCIERAS MONETARIAS**  
**D) Balances de los componentes de OIFM**

**8.D Balance de las entidades de crédito. Detalle por entidades**

Datos referidos a Septiembre de 2013

Millones de euros

	Entidades de crédito/ Credit institutions (8.41 a/ to 8.44)	Entidades de depósito/ Deposit institutions (8.51 a/ to 8.54)	EFC SCI (8.81 a/ to 8.84)	Instituto de Crédito Oficial/ Official Credit Institute	
	B=C+D+E	C	D	E	
ACTIVO (continuación)					ASSETS (continued)
46 C. RESTO DEL MUNDO . . . . .	185 645	183 491	1 115	1 039	46 C. REST OF THE WORLD
47 2. Préstamos y créditos . . . . .	107 195	105 044	1 115	1 036	47 2. Loans
48 2e. Del cual: euros . . . . .	64 502	63 620	882	-	48 2e. Of which: euro
49 3. Valores distintos de acciones y participaciones . . . . .	12 557	12 557	-	-	49 3. Securities other than shares
50 3e. Del cual: euros . . . . .	...	...	...	...	50 3e. Of which: euro
51 5. Acciones y participaciones . . . . .	65 892	65 890	-	3	51 5. Shares and other equity
52 5e. Del cual: euros . . . . .	-	-	-	-	52 5e. Of which: euro
53 D. SIN CLASIFICAR . . . . .	360 326	354 535	2 356	171	53 D. UNCLASSIFIED
54 1. Efectivo (todas las monedas) . . . . .	6 290	6 290	0	0	54 1. Cash (all currencies)
55 1e. Del cual: euros . . . . .	6 124	6 124	0	0	55 1e. Of which: euro
56 6. Activo fijo . . . . .	50 685	49 552	962	171	56 6. Fixed assets
57 7. Otros activos . . . . .	303 351	298 693	1 394	3 264	57 7. Remaining assets
58 7e. Del cual: euros . . . . .	...	...	...	...	58 7e. Of which: euro
59 TOTAL ACTIVO . . . . .	3 276 509	3 123 262	48 595	104 652	59 TOTAL ASSETS
60 e Euros . . . . .	...	...	...	...	60 e Euro
61 x Monedas distintas del euro . . . . .	...	...	...	...	61 x Other currencies
62 s/c Sin clasificar por monedas . . . . .	354 036	348 244	2 356	3 435	62 n/c Not classified by currency

September 2013 data

**8.D Balance sheet of credit institutions by institutional grouping**

EUR millions

**8. OTHER MONETARY FINANCIAL INSTITUTIONS**  
**D) Balance sheet of the institutional groupings of other MFIs**

Véanse notas al final del capítulo./ See notes at the end of the chapter.

8. OTRAS INSTITUCIONES FINANCIERAS MONETARIAS  
D) Balances de los componentes de OIFM

8.D Balance de las entidades de crédito. Detalle por entidades

Datos referidos a Septiembre de 2013

Millones de euros

	Entidades de crédito/ Credit institutions (8.41 a/ to 8.44)	Entidades de depósito/ Deposit institutions (8.51 a/ to 8.54)	EFC/ SCI (8.81 a/ to 8.84)	Instituto de Crédito Oficial/ Official Credit Institute	
	B=C+D+E	C	D	E	
PASIVO					LIABILITIES
<b>1 A. RESIDENTES EN ESPAÑA . . . . .</b>	<b>1 942 967</b>	<b>1 887 421</b>	<b>34 627</b>	<b>20 919</b>	<b>1 A. DOMESTIC</b>
<b>2 9. Depósitos . . . . .</b>	<b>1 942 967</b>	<b>1 887 421</b>	<b>34 627</b>	<b>20 919</b>	<b>2 9. Deposits</b>
3 9e. Del cual: euros . . . . .	1 909 515	1 854 045	34 625	20 845	3 9e. Of which: euro
4 IFM . . . . .	431 617	384 477	26 988	20 152	4 MFIs
5 9e. Del cual: euros . . . . .	428 183	381 119	26 986	20 078	5 9e. Of which: euro
6 Administración Central . . . . .	49 979	49 373	-	606	6 Central government
7 9e. Del cual: euros . . . . .	49 943	49 337	-	606	7 9e. Of which: euro
8 Otras Administraciones Públicas . . . . .	29 206	29 189	8	9	8 Other general government
9 9e. Del cual: euros . . . . .	29 203	29 186	8	9	9 9e. Of which: euro
10 Otros residentes . . . . .	1 432 165	1 424 382	7 631	152	10 Other residents
11 9e. Del cual: euros . . . . .	1 402 186	1 394 403	7 631	152	11 9e. Of which: euro
<b>12 10. Participaciones de los fondos del mercado monetario . . . . .</b>	<b>-</b>	<b>-</b>	<b>-</b>	<b>-</b>	<b>12 10. Money markets fund shares/units</b>
<b>13 B. RESIDENTES EN OTROS PAÍSES DE LA ZONA DEL EURO . . . . .</b>	<b>178 421</b>	<b>172 872</b>	<b>4 383</b>	<b>1 166</b>	<b>13 B. OTHER EURO AREA COUNTRIES</b>
<b>14 9. Depósitos . . . . .</b>	<b>178 421</b>	<b>172 872</b>	<b>4 383</b>	<b>1 166</b>	<b>14 9. Deposits</b>
15 9e. Del cual: euros . . . . .	166 363	160 850	4 346	1 166	15 9e. Of which: euro
16 IFM . . . . .	140 052	136 789	2 097	1 166	16 MFIs
17 9e. Del cual: euros . . . . .	130 759	127 511	2 082	1 166	17 9e. Of which: euro
18 Administración Central . . . . .	207	207	-	-	18 Central government
19 9e. Del cual: euros . . . . .	207	207	-	-	19 9e. Of which: euro
20 Otras Administraciones Públicas . . . . .	0	0	-	-	20 Other general government
21 9e. Del cual: euros . . . . .	0	0	-	-	21 9e. Of which: euro
22 Otros residentes . . . . .	38 162	35 876	2 286	-	22 Other residents
23 9e. Del cual: euros . . . . .	35 397	33 133	2 264	-	23 9e. Of which: euro
<b>24 10. Participaciones de los fondos del mercado monetario . . . . .</b>	<b>-</b>	<b>-</b>	<b>-</b>	<b>-</b>	<b>24 10. Money markets fund shares/units</b>
<b>25 C. RESTO DEL MUNDO . . . . .</b>	<b>141 580</b>	<b>137 186</b>	<b>189</b>	<b>4 205</b>	<b>25 C. REST OF THE WORLD</b>
<b>26 9. Depósitos (total) . . . . .</b>	<b>141 580</b>	<b>137 186</b>	<b>189</b>	<b>4 205</b>	<b>26 9. Deposits (total)</b>
27 9e. Del cual: euros . . . . .	108 707	108 518	189	-	27 9e. Of which: euro
<b>28 10. Participaciones de los fondos del mercado monetario . . . . .</b>	<b>-</b>	<b>-</b>	<b>-</b>	<b>-</b>	<b>28 10. Money markets fund shares/units</b>
<b>29 D. SIN CLASIFICAR . . . . .</b>	<b>1 013 540</b>	<b>925 783</b>	<b>9 395</b>	<b>65 128</b>	<b>29 D. UNCLASSIFIED</b>
<b>30 11. Valores distintos de acciones y participaciones. . . . .</b>	<b>314 075</b>	<b>248 821</b>	<b>126</b>	<b>65 128</b>	<b>30 11. Debts securities issued</b>
31 11e. Del cual: euros . . . . .	304 518	245 566	126	58 826	31 11e. In euro
32 Del cual: hasta dos años . . . . .	24 908	23 718	126	1 064	32 Of which: up to two years
33 11x. Monedas distintas del euro . . . . .	9 557	3 256	-	6 301	33 11x. In other currencies
34 Del cual: hasta dos años . . . . .	205	58	-	147	34 Of which: up to two years
<b>35 13. Capital y reservas . . . . .</b>	<b>426 526</b>	<b>412 552</b>	<b>6 866</b>	<b>7 108</b>	<b>35 13. Capital and Reserves</b>
<b>36 14. Otros pasivos. . . . .</b>	<b>272 939</b>	<b>264 410</b>	<b>2 403</b>	<b>6 126</b>	<b>36 14. Remaining liabilities</b>
37 14e. Del cual: euros . . . . .	...	...	...	...	37 14e. Of which: euro
<b>38 TOTAL PASIVO. . . . .</b>	<b>3 276 509</b>	<b>3 123 262</b>	<b>48 595</b>	<b>104 652</b>	<b>38 TOTAL LIABILITIES</b>
<b>39 e Euros . . . . .</b>	<b>2 489 102</b>	<b>...</b>	<b>...</b>	<b>80 838</b>	<b>39 e Euro</b>
<b>40 x Monedas distintas del euro . . . . .</b>	<b>87 941</b>	<b>2 446 300</b>	<b>39 325</b>	<b>10 581</b>	<b>40 x Other currencies</b>
<b>41 s/c Sin clasificar por monedas . . . . .</b>	<b>699 465</b>	<b>676 962</b>	<b>9 269</b>	<b>13 234</b>	<b>41 n/c Not classified by currency</b>

September 2013 data  
8.D Balance sheet of credit institutions  
by institutional grouping

EUR millions  
8. OTHER MONETARY FINANCIAL INSTITUTIONS  
D) Balance sheet of the institutional groupings of other MFIs

Véanse notas al final del capítulo./ See notes at the end of the chapter.



**8. OTRAS INSTITUCIONES FINANCIERAS MONETARIAS**  
**D) Balance agregado de los componentes**

**8.41 Entidades de crédito**  
**Activo: resumen**

mm de euros

	Total  =13a15= =6a12= 1=2a5=	Por residencia				Por instrumentos							Por monedas		
		Residen- tes en España (a)	Residen- tes en otros países de la UEM	Resto del mundo	Rúbri- cas no clasif. por re- siden- cia del emisor	Préstas y crédi- tos	Valores distin- tos de accio- nes y parti- cipacio- nes	Parti- cipa- cion de FMM	Accio- nes y parti- cipa- ciones	Efecti- vo	Activo fijo	Otros activos no cla- sifica- dos	Euros	Monedas distin- tas del euro	Sin clasi- ficar
<b>07</b>	3 005,3	2 396,8	217,9	199,3	191,3	2 302,5	327,9	-	183,6	8,5	30,7	152,1	2 667,6	154,9	182,8
<b>08</b>	3 381,2	2 678,3	219,1	196,9	286,9	2 440,6	481,8	0,0	171,8	9,0	36,9	241,0	2 930,9	172,3	277,9
<b>09</b>	3 433,3	2 762,8	209,7	207,2	253,6	2 389,9	605,8	0,0	184,0	8,5	45,1	200,0	3 029,0	159,2	245,1
<b>10</b>	3 462,9	2 789,9	158,7	213,6	300,7	2 399,6	582,1	0,0	180,5	7,9	49,8	243,0	3 007,7	162,4	292,8
<b>11</b>	3 613,1	2 839,7	160,6	224,6	388,2	2 371,4	600,6	0,0	253,0	7,5	57,2	323,5	3 060,4	172,0	380,7
<b>12</b>	3 574,0	2 741,3	172,0	234,4	426,4	2 243,3	646,9	0,0	257,5	7,4	53,0	365,9	3 007,0	148,1	418,9
<b>12 Abr</b>	3 668,7	2 861,2	164,1	244,8	398,6	2 355,7	654,6	0,0	259,8	6,8	59,4	332,4	...	...	391,8
<b>May</b>	3 720,8	2 857,4	155,6	255,0	452,8	2 369,6	639,2	0,0	259,2	6,8	59,9	386,1	...	...	446,0
<b>Jun</b>	3 719,0	2 865,1	162,8	258,1	433,1	2 401,7	627,5	0,0	256,8	6,8	59,9	366,3	3 121,5	171,3	426,2
<b>Jul</b>	3 664,3	2 808,1	156,6	252,9	446,8	2 364,8	595,1	0,0	257,7	7,1	59,9	379,8	...	...	439,7
<b>Ago</b>	3 621,9	2 778,1	152,9	246,1	444,8	2 333,5	584,1	0,0	259,6	6,8	61,0	377,0	...	...	438,0
<b>Sep</b>	3 628,6	2 792,2	150,9	241,5	443,9	2 334,8	590,6	0,0	259,2	6,6	61,6	375,8	3 027,5	163,7	437,3
<b>Oct</b>	3 592,0	2 774,5	148,9	239,1	429,5	2 322,6	581,9	0,0	257,9	6,8	61,8	361,0	...	...	422,8
<b>Nov</b>	3 582,6	2 770,7	138,7	236,0	437,2	2 318,9	571,6	0,0	254,9	6,6	61,9	368,7	...	...	430,6
<b>Dic</b>	3 574,0	2 741,3	172,0	234,4	426,4	2 243,3	646,9	0,0	257,5	7,4	53,0	365,9	3 007,0	148,1	418,9
<b>13 Ene</b>	3 499,8	2 696,0	175,2	232,6	396,0	2 194,4	650,8	0,0	258,7	6,6	53,3	336,1	...	...	389,4
<b>Feb</b>	3 496,5	2 681,5	178,2	232,1	404,7	2 168,4	665,0	0,0	258,4	6,3	51,2	347,2	...	...	398,4
<b>Mar</b>	3 512,8	2 688,5	176,6	234,5	413,2	2 158,9	681,1	0,0	259,6	7,2	51,5	354,5	2 960,2	146,6	406,0
<b>Abr</b>	3 487,2	2 659,8	172,7	232,7	422,1	2 129,4	672,9	0,0	262,9	6,5	51,4	364,2	...	...	415,6
<b>May</b>	3 414,9	2 616,2	176,3	227,9	394,5	2 068,1	677,7	0,0	274,6	6,2	49,8	338,5	...	...	388,3
<b>Jun</b>	3 392,7	2 624,3	173,4	223,3	371,7	2 060,6	685,4	0,0	275,0	6,4	50,2	315,1	2 885,3	142,1	365,3
<b>Jul</b>	3 307,6	2 583,8	171,4	186,6	365,8	1 993,3	672,9	0,0	275,7	6,5	50,3	308,9	...	...	359,3
<b>Ago</b>	3 284,5	2 568,9	175,2	180,8	359,5	1 982,7	666,9	0,0	275,4	6,5	50,5	302,6	...	...	353,1
<b>Sep</b>	3 276,5	2 555,1	175,5	185,6	360,3	1 978,3	661,7	0,0	276,2	6,3	50,7	303,4	...	...	354,0

Véanse notas al final del capítulo

**8. OTRAS INSTITUCIONES FINANCIERAS MONETARIAS**  
**D) Balance agregado de los componentes**

**8.42 Entidades de crédito**  
**Pasivo: resumen**

mm de euros

	Total  =11a13= =6a10= 1=2a5=	Por residencia				Por instrumentos					Por monedas		
		Resi- dentes en Es- paña (a)	Resi- dentes en otros países de la UEM	Resto del mundo	Rúbri- cas no clasifi- cadas por re- siden- cia del tenedor	Depósi- tos	Partici- pacio- nes en fondo- s del mercado moneta- rio	Valores distin- tos de accio- nes y parti- cipacio- nes	Capital y reservas	Otros pasivos no cla- sifica- dos	Euros	Monedas distin- tas del euro	Sin clasi- ficar
<b>07</b>	3 005,3	1 726,1	230,1	211,6	837,5	2 167,8	...	426,4	206,3	204,8	2 281,7	312,4	411,1
<b>08</b>	3 381,2	1 977,7	235,1	269,8	898,6	2 482,5	...	398,6	242,4	257,6	2 510,6	370,5	500,0
<b>09</b>	3 433,3	2 001,7	245,2	262,5	923,8	2 509,5	...	439,9	269,8	214,1	2 599,1	350,2	483,9
<b>10</b>	3 462,9	1 999,6	228,2	283,5	951,5	2 511,3	...	432,9	282,5	236,1	2 580,3	363,9	518,7
<b>11</b>	3 613,1	2 024,2	244,8	248,7	1 095,4	2 517,7	...	434,5	367,1	293,8	2 633,4	318,7	660,9
<b>12</b>	3 574,0	2 109,4	160,3	180,5	1 123,8	2 450,3	...	394,3	402,9	326,6	2 604,7	239,9	729,5
<b>12 Abr</b>	3 668,7	2 119,7	228,5	214,8	1 105,8	2 563,0	...	432,2	376,9	296,7	2 713,5	281,6	673,6
<b>May</b>	3 720,8	2 154,0	214,1	217,2	1 135,4	2 585,4	...	423,9	372,7	338,8	2 727,4	281,9	711,5
<b>Jun</b>	3 719,0	2 198,8	197,9	211,1	1 111,3	2 607,7	...	410,7	383,7	316,9	2 743,2	275,2	700,6
<b>Jul</b>	3 664,3	2 147,0	189,4	197,8	1 130,1	2 534,2	...	410,5	385,1	334,5	2 679,9	264,8	719,6
<b>Ago</b>	3 621,9	2 130,9	175,5	187,8	1 127,7	2 494,2	...	408,4	388,2	331,2	2 648,7	253,9	719,4
<b>Sep</b>	3 628,6	2 130,9	176,7	191,7	1 129,2	2 499,4	...	401,2	398,1	330,0	2 647,7	252,8	728,0
<b>Oct</b>	3 592,0	2 111,2	175,5	189,8	1 115,5	2 476,5	...	395,5	397,8	322,2	2 618,3	253,7	720,0
<b>Nov</b>	3 582,6	2 125,6	159,7	184,1	1 113,2	2 469,4	...	389,6	397,0	326,6	2 612,3	246,7	723,6
<b>Dic</b>	3 574,0	2 109,4	160,3	180,5	1 123,8	2 450,3	...	394,3	402,9	326,6	2 604,7	239,9	729,5
<b>13 Ene</b>	3 499,8	2 042,3	172,0	182,1	1 103,4	2 396,4	...	390,7	402,1	310,6	2 547,1	240,0	712,7
<b>Feb</b>	3 496,5	2 043,1	178,3	186,2	1 088,9	2 407,6	...	382,1	394,5	312,3	2 542,5	247,2	706,8
<b>Mar</b>	3 512,8	2 052,1	186,3	189,0	1 085,4	2 427,4	...	376,5	395,3	313,6	2 554,6	249,3	709,0
<b>Abr</b>	3 487,2	2 014,6	184,3	190,5	1 097,8	2 389,4	...	367,5	401,2	329,1	2 507,5	249,5	730,3
<b>May</b>	3 414,9	1 988,1	175,9	184,3	1 066,7	2 348,2	...	344,4	419,9	302,4	2 453,7	238,9	722,3
<b>Jun</b>	3 392,7	1 989,2	186,7	178,3	1 038,6	2 354,1	...	335,8	422,2	280,6	2 456,9	233,0	702,7
<b>Jul</b>	3 307,6	1 958,0	180,3	145,5	1 023,8	2 283,8	...	321,9	425,0	277,0	2 405,5	200,2	701,9
<b>Ago</b>	3 284,5	1 953,9	176,4	140,9	1 013,3	2 271,2	...	319,8	424,8	268,6	2 394,4	196,7	693,5
<b>Sep</b>	3 276,5	1 943,0	178,4	141,6	1 013,5	2 263,0	...	314,1	426,5	272,9	2 380,4	196,6	699,5

Véanse notas al final del capítulo

**8. OTRAS INSTITUCIONES FINANCIERAS MONETARIAS**  
**D) Balance agregado de los componentes**

**8.43 Entidades de crédito**  
**Activo. Residentes en España**

Millones de euros

	Préstamos y créditos										Valores distintos de acciones y participaciones	Participaciones de fondos del mercado monetario	Acciones y participaciones
	Total	Del cual		Del cual		Del cual		Del cual		Del cual			
		Total	Euros	IFMs total	Euros	AAPP total	Euros	Otros sectores residentes total	Euros	Total	Euros		
	12+13 1=2+10+	2=4+6+8	3=5+7+9	4	5	6	7	8	9	10	11		
<b>07</b>	2 396 752	2 048 013	2 026 111	246 119	240 165	42 737	42 724	1 759 158	1 743 222	246 953	246 100	-	101 786
<b>08</b>	2 678 303	2 187 260	2 157 983	263 151	258 912	52 772	52 735	1 871 337	1 846 335	398 882	398 004	2	92 160
<b>09</b>	2 762 785	2 153 242	2 132 174	246 811	243 654	64 449	64 428	1 841 982	1 824 092	510 167	507 914	0	99 376
<b>10</b>	2 789 922	2 170 017	2 146 833	234 098	231 070	78 583	78 583	1 857 337	1 837 180	516 754	512 147	0	103 150
<b>11</b>	2 839 749	2 137 301	2 114 068	250 787	247 239	89 285	89 285	1 797 230	1 777 545	539 619	534 945	0	162 829
<b>12</b>	2 741 300	2 012 150	1 993 774	279 347	277 091	114 221	114 221	1 618 582	1 602 462	561 858	557 038	7	167 285
<b>12 Abr</b>	2 861 192	2 106 331	2 084 312	248 688	245 445	92 768	92 768	1 764 874	1 746 099	587 050	582 450	0	167 810
<b>May</b>	2 857 425	2 115 962	2 092 986	256 811	253 725	104 488	104 488	1 754 664	1 734 774	573 790	568 949	0	167 673
<b>Jun</b>	2 865 080	2 135 099	2 112 403	253 373	249 556	123 230	123 230	1 758 495	1 739 617	564 127	559 399	0	165 854
<b>Jul</b>	2 808 113	2 108 412	2 085 667	254 162	250 641	123 603	123 603	1 730 647	1 711 424	533 248	528 413	0	166 452
<b>Ago</b>	2 778 129	2 088 334	2 066 567	252 529	249 538	121 867	121 867	1 713 938	1 695 162	522 261	517 538	0	167 534
<b>Sep</b>	2 792 187	2 096 288	2 075 086	257 825	254 973	120 905	120 905	1 717 557	1 699 208	527 884	522 893	0	168 015
<b>Oct</b>	2 774 451	2 082 992	2 062 828	258 081	255 418	120 744	120 744	1 704 167	1 686 666	524 575	519 683	3	166 881
<b>Nov</b>	2 770 693	2 083 397	2 064 011	265 549	263 017	119 282	119 282	1 698 565	1 681 711	523 441	518 587	5	163 849
<b>Dic</b>	2 741 300	2 012 150	1 993 774	279 347	277 091	114 221	114 221	1 618 582	1 602 462	561 858	557 038	7	167 285
<b>13 Ene</b>	2 696 017	1 960 641	1 943 587	248 574	246 386	113 878	113 878	1 598 188	1 583 323	566 462	561 784	5	168 910
<b>Feb</b>	2 681 475	1 934 022	1 916 652	248 945	246 805	113 593	113 593	1 571 484	1 556 254	579 217	574 495	3	168 234
<b>Mar</b>	2 688 507	1 924 813	1 907 290	239 073	236 862	113 803	113 803	1 571 937	1 556 625	594 471	589 384	0	169 222
<b>Abr</b>	2 659 795	1 898 967	1 882 606	236 071	234 102	113 290	113 290	1 549 606	1 535 213	589 144	584 138	0	171 684
<b>May</b>	2 616 195	1 837 866	1 822 093	208 984	207 364	98 716	98 716	1 530 165	1 516 013	594 522	589 546	0	183 806
<b>Jun</b>	2 624 343	1 836 551	1 820 631	212 269	210 443	100 056	100 056	1 524 226	1 510 132	602 535	597 567	0	185 257
<b>Jul</b>	2 583 767	1 804 282	1 788 688	206 513	204 653	99 853	99 853	1 497 916	1 484 183	592 913	587 984	0	186 572
<b>Ago</b>	2 568 911	1 796 413	1 780 811	202 698	200 845	97 225	97 225	1 496 491	1 482 742	585 929	580 890	0	186 569
<b>Sep</b>	P 2 555 053	1 786 102	1 770 578	199 763	197 900	98 011	98 011	1 488 327	1 474 667	581 978	576 935	0	186 973

**8. OTRAS INSTITUCIONES FINANCIERAS MONETARIAS**  
**D) Balance agregado de los componentes**

**8.44 Entidades de crédito. Pasivo. Depósitos de los residentes en España: por sectores y detalle por instrumentos de los depósitos de otros sectores residentes**

Millones de euros

	Por sectores													
	Total	I F M			AAPP		Otros sectores residentes							
		Total	Entida- des de crédito y BE	Fondos del merca- do moneta- rio	Admi- nistra- ción Cen- tral	Otras AAPP	Total	En euros					Mone- das dis- tintas euro	
								Total	A la vista	Del cual		Con pre- aviso		Cesio- nes tempo- rales
										12+13 8=9+10+	A plazo			
1=2+5+6+7	2=3+4	3	4	5	6	7=8+14	8=9+10+	9	10	11	12	13	14	
<b>07</b>	1 726 062	268 658	268 638	19	26 730	48 489	1 382 185	1 338 341	438 038	814 692	352 706	19	85 592	43 844
<b>08</b>	1 977 713	321 442	314 960	6 482	35 668	40 386	1 580 218	1 543 445	423 738	1 039 696	500 488	20	79 991	36 773
<b>09</b>	2 001 735	308 169	304 928	3 241	44 130	37 675	1 611 760	1 578 664	470 154	1 041 390	476 500	26	67 095	33 096
<b>10</b>	1 999 632	272 116	269 665	2 451	45 458	33 622	1 648 437	1 617 665	472 720	1 075 156	477 373	37	69 752	30 772
<b>11</b>	2 024 193	373 858	372 485	1 373	45 738	23 979	1 580 619	1 552 522	472 450	1 019 797	442 651	45	60 229	28 097
<b>12</b>	2 109 405	574 374	572 906	1 467	42 574	26 609	1 465 849	1 435 649	463 947	911 864	457 667	42	59 796	30 200
<b>12 Abr</b>	2 119 692	523 122	521 424	1 698	42 739	24 937	1 528 894	1 502 319	458 212	987 936	443 923	46	56 125	26 574
<b>May</b>	2 153 986	556 664	555 102	1 562	53 754	26 397	1 517 171	1 489 574	464 103	969 381	433 947	45	56 045	27 597
<b>Jun</b>	2 198 766	616 049	614 665	1 385	39 792	28 797	1 514 127	1 486 955	481 529	944 150	426 107	45	61 231	27 172
<b>Jul</b>	2 146 952	636 834	635 466	1 368	36 191	25 751	1 448 176	1 420 439	462 783	905 511	414 907	44	52 101	27 737
<b>Ago</b>	2 130 908	641 346	639 974	1 372	31 182	24 297	1 434 085	1 406 861	462 383	897 380	412 017	43	47 055	27 223
<b>Sep</b>	2 130 943	608 339	606 889	1 449	48 686	25 384	1 448 535	1 420 892	461 693	900 528	418 021	42	58 629	27 644
<b>Oct</b>	2 111 193	595 269	593 678	1 591	41 178	27 738	1 447 008	1 416 734	453 972	903 260	429 209	42	59 460	30 274
<b>Nov</b>	2 125 622	591 820	590 261	1 559	47 381	27 687	1 458 734	1 428 345	458 986	910 004	441 944	42	59 313	30 389
<b>Dic</b>	2 109 405	574 374	572 906	1 467	42 574	26 609	1 465 849	1 435 649	463 947	911 864	457 667	42	59 796	30 200
<b>13 Ene</b>	2 042 306	515 779	514 374	1 405	40 235	28 403	1 457 889	1 428 839	457 358	915 017	463 607	42	56 422	29 050
<b>Feb</b>	2 043 064	503 933	502 578	1 354	55 070	28 904	1 455 157	1 425 812	459 538	908 722	462 761	42	57 510	29 345
<b>Mar</b>	2 052 094	491 308	490 049	1 259	58 829	29 313	1 472 644	1 441 679	470 461	905 697	457 215	42	65 480	30 965
<b>Abr</b>	2 014 616	486 905	485 607	1 298	48 663	29 438	1 449 610	1 420 231	467 609	896 511	448 739	43	56 067	29 380
<b>May</b>	1 988 085	454 173	452 885	1 288	58 318	30 062	1 445 532	1 415 820	472 120	889 786	445 273	43	53 871	29 712
<b>Jun</b>	1 989 161	456 714	455 516	1 198	50 434	32 589	1 449 424	1 419 354	482 188	876 901	438 617	44	60 221	30 069
<b>Jul</b>	1 958 010	452 941	451 089	1 852	50 236	29 272	1 425 562	1 395 710	470 490	876 328	441 414	44	48 848	29 852
<b>Ago</b>	1 953 878	441 746	440 606	1 140	42 981	29 950	1 439 201	1 408 990	475 106	877 304	441 301	44	56 535	30 211
<b>Sep</b>	P 1 942 967	431 617	430 427	1 190	49 979	29 206	1 432 165	1 402 186	474 744	871 582	435 960	44	55 816	29 979

8. ENTIDADES DE CRÉDITO  
D) Balances de los componentes de OIFM

8.E Apéndice al balance. Determinación de los pasivos  
de las entidades de crédito sujetas a reservas mínimas (a),(b)

Datos referidos a Agosto de 2013

Millones de euros

CONCEPTOS	Serie en cuadro y columna/ Time series in table and column	Entidades de crédito (Cuadro 8.C col.3)/ Credit institutions (Table 8.C col.3)	CONCEPTS
	1	2	
<b>I. DEPÓSITOS EN LAS ENTIDADES DE CRÉDITO RESIDENTES, EXCEPTO LOS DE LAS ENTIDADES RESIDENTES EN LA ZONA EURO, BCNS Y BCE</b>			<b>I. DEPOSITS IN CREDIT INSTITUTIONS, EXCEPT OF EMU RESIDENTS CREDIT INSTITUTIONS, NCBs AND ECB</b>
<b>A. Sujetos a coeficiente de caja del 1 % . . . . .</b>	<b>8.45/2</b>	<b>1 057 728</b>	<b>A. Subject to reserve ratio of 1 %</b>
A.1. A la vista, a plazo hasta dos años y disponible con preaviso hasta dos años (9+13+18+22+27+29+30+33+35+36+40+42+43+46+48+49+60+64+69+73+78+80+81+84+86+87+91+93+94+97+99+100+106+110) . . . . .	8.45/2	1 057 728	A.1. Overnight, with agreed maturity up to two years and redeemable at notice up to two years (9+13+18+22+27+29+30+33+35+36+40+42+43+46+48+49+60+64+69+73+78+80+81+84+86+87+91+93+94+97+99+100+106+110)
<b>B. Sujetos a coeficiente de caja cero . . . . .</b>	<b>-</b>	<b>632 299</b>	<b>B. Subject to zero reserve ratio</b>
B.1. A plazo a más de dos años (10+14+19+23+28-29+34-35+41-42+47-48+61+65+70+74+79-80+85-86+92-93+98-99+107+111) . . . . .	8.45/5	501 616	B.1. With agreed maturity over two years (10+14+19+23+28-29+34-35+41-42+47-48+61+65+70+74+79-80+85-86+92-93+98-99+107+111)
B.2. Disponible con preaviso a más de dos años (inexistente para las IFMs residentes) . . . . .	-	-	B.2. Redeemable at notice over two years (it doesn't exist in residents MFIs)
B.3. Cesiones temporales (11+15+20+24+31+37+44+50+62+66+71+75+82+88+95+101+108+112) . . . . .	8.45/7	130 683	B.3. Repos (11+15+20+24+31+37+44+50+62+66+71+75+82+88+95+101+108+112)
<b>II. INSTRUMENTOS NEGOCIABLES EMITIDOS POR ENTIDADES DE CRÉDITO</b>			<b>II. NEGOTIABLE INSTRUMENTS ISSUED BY CREDIT INSTITUTIONS</b>
<b>A. Sujetos a coeficiente de caja del 1 % . . . . .</b>	<b>8.45/3</b>	<b>17 778</b>	<b>A. Subject to reserve ratio of 1 %</b>
A.1. Valores distintos de acciones y participaciones emitidos hasta dos años (neto) (70%(117+119)) . . . . .	8.45/3	17 778	A.1. Debt securities issued up to two year (net) (70%(117+119))
<b>B. Sujetos a coeficiente de caja cero . . . . .</b>	<b>8.45/6</b>	<b>291 800</b>	<b>B. Subject to zero reserve ratio</b>
B.1. Valores distintos de acciones y participaciones emitidos a más de dos años (neto) (116-117+118-119) . . . . .	8.45/6	291 800	B.1. Debt securities issued over two year (net) (116-117+118-119)

August 2013 data

8.E Appendix to Balance sheet. Determination of credit institutions' liabilities subject to minimum reserves (reserve base).

EUR millions

8.CREDIT INSTITUTIONS  
D) Balance sheet of the institutional groupings of other MFIs

Véanse notas al final del capítulo./ See notes at the end of the chapter.

8. OTRAS INSTITUCIONES FINANCIERAS MONETARIAS  
D) Balances de los componentes de OIFM

8.45 Pasivos computables en el coeficiente de reservas mínimas de la zona euro

Millones de euros

Información necesaria para el cálculo del requerimiento de reservas							
Pasivos computables con coeficiente positivo				Pasivos computables con coeficiente cero			
Total	Depósitos hasta dos años	Valores hasta dos años	Total	Depósitos a más de dos años	Valores a más de dos años	Cesiones temporales	
1	2	3	4	5	6	7	
07	1 123 559	1 041 934	81 625	909 325	480 183	309 809	118 713
08	1 293 222	1 233 305	59 917	1 047 325	607 016	313 030	126 705
09	1 279 454	1 231 786	47 669	1 135 198	644 437	371 779	118 593
10	1 231 087	1 207 026	24 061	1 249 609	658 138	396 635	194 836
11	1 131 476	1 095 914	35 562	1 257 829	668 052	380 811	208 966
12	1 128 047	1 081 161	46 886	995 280	550 662	326 832	117 786
12 Mar	1 141 583	1 093 881	47 702	1 204 285	647 898	370 796	185 591
Abr	1 125 954	1 077 709	48 245	1 166 421	639 449	360 530	166 442
May	1 116 913	1 066 409	50 504	1 148 124	635 437	350 099	162 588
Jun	1 125 925	1 074 229	51 695	1 097 873	617 898	335 332	144 642
Jul	1 093 490	1 038 822	54 668	1 038 949	591 156	331 128	116 666
Ago	1 077 773	1 024 036	53 737	1 018 550	585 978	329 803	102 769
Sep	1 087 587	1 035 079	52 508	1 038 900	580 743	325 323	132 834
Oct	1 095 880	1 046 097	49 783	1 016 280	573 003	323 303	119 974
Nov	1 112 357	1 064 137	48 220	1 006 658	562 804	319 070	124 784
Dic	1 128 047	1 081 161	46 886	995 280	550 662	326 832	117 786
13 Ene	1 118 373	1 076 689	41 684	998 265	545 328	330 322	122 615
Feb	1 112 796	1 077 311	35 485	1 017 921	539 331	329 585	149 005
Mar	1 121 716	1 088 615	33 101	1 033 051	542 882	328 456	161 713
Abr	1 106 229	1 075 813	30 416	1 005 816	541 973	323 117	140 725
May	1 099 821	1 073 642	26 178	988 508	538 653	305 782	144 073
Jun	1 124 208	1 102 436	21 773	960 259	511 337	301 933	146 990
Jul	1 074 401	1 055 584	18 817	925 830	500 627	292 083	133 119
Ago P	1 075 506	1 057 728	17 778	924 099	501 616	291 800	130 683

8. OTRAS INSTITUCIONES FINANCIERAS MONETARIAS  
D) Balance agregado de los componentes

8.51 Entidades de depósito  
Activo: resumen

mm de euros

	Total	Por residencia				Por instrumentos						Por monedas			
		Residentes en España (a)	Residentes en otros países de la UEM	Resto del mundo	Rúbricas no clasif. por residencia del emisor	Préstamos y créditos	Valores distintos de acciones y participaciones	Participación de FMM	Acciones y participaciones	Efectivo	Activo fijo	Otros activos no clasificados	Euros	Monedas distintas del euro	Sin clasificar
	=13a15= =6a12= =1=2a5=	2	3	4	5=10a12	6	7	8	9	10	11	12	13	14	15
07	2 896,2	2 297,6	213,9	197,2	187,6	2 208,6	316,9	-	183,4	8,5	29,5	149,6	2 564,9	152,5	179,1
08	3 252,3	2 561,4	215,0	194,9	281,0	2 331,2	468,5	0,0	171,6	9,0	35,6	236,4	2 810,8	169,5	272,0
09	3 315,0	2 654,7	206,0	205,2	249,1	2 289,5	592,6	0,0	183,8	8,5	44,2	196,4	2 917,7	156,7	240,6
10	3 305,5	2 647,0	154,5	211,2	292,9	2 273,7	558,8	0,0	180,2	7,9	48,8	236,2	2 860,7	159,9	285,0
11	3 444,6	2 687,1	155,7	222,4	379,5	2 230,6	581,8	0,0	252,7	7,5	56,1	315,9	2 903,3	169,3	372,0
12	3 394,3	2 573,9	169,0	232,0	419,3	2 095,8	622,0	0,0	257,1	7,4	51,9	360,0	2 836,8	145,6	411,9
12 Abr	3 474,2	2 683,3	159,4	242,1	389,5	2 201,7	623,5	0,0	259,4	6,8	58,3	324,4	...	...	382,7
May	3 532,6	2 686,0	151,7	252,4	442,5	2 218,6	612,7	0,0	258,8	6,8	58,7	377,0	...	...	435,8
Jun	3 529,1	2 691,0	158,9	255,8	423,4	2 246,4	602,9	0,0	256,4	6,8	58,8	357,8	2 944,1	168,5	416,6
Jul	3 476,3	2 636,9	152,7	250,4	436,2	2 212,3	570,4	0,0	257,4	7,1	58,7	370,4	...	...	429,2
Ago	3 435,2	2 608,0	149,2	243,4	434,6	2 181,4	559,9	0,0	259,2	6,8	59,8	367,9	...	...	427,8
Sep	3 446,1	2 624,5	147,9	239,2	434,5	2 184,6	568,2	0,0	258,9	6,6	60,4	367,5	2 856,9	161,3	427,9
Oct	3 410,3	2 605,5	146,0	236,8	421,9	2 171,9	558,8	0,0	257,6	6,8	60,6	354,5	...	...	415,2
Nov	3 406,3	2 607,2	135,7	233,8	429,6	2 172,8	549,3	0,0	254,5	6,6	60,7	362,2	...	...	422,9
Dic	3 394,3	2 573,9	169,0	232,0	419,3	2 095,8	622,0	0,0	257,1	7,4	51,9	360,0	2 836,8	145,6	411,9
13 Ene	3 320,1	2 527,9	172,3	230,4	389,5	2 050,5	621,7	0,0	258,4	6,6	52,2	330,8	...	...	383,0
Feb	3 316,1	2 513,1	175,2	229,9	397,9	2 025,3	634,9	0,0	258,0	6,3	50,1	341,5	...	...	391,6
Mar	3 331,9	2 520,2	173,6	232,1	406,0	2 017,3	649,4	0,0	259,2	7,2	50,4	348,4	2 789,2	143,9	398,8
Abr	3 306,4	2 491,3	169,7	230,4	415,1	1 987,5	641,3	0,0	262,5	6,5	50,3	358,3	...	...	408,5
May	3 244,3	2 456,9	173,3	225,8	388,3	1 940,5	641,3	0,0	274,2	6,2	48,6	333,4	...	...	382,1
Jun	3 234,1	2 476,7	170,3	221,2	365,8	1 941,6	652,0	0,0	274,7	6,4	49,0	310,4	2 734,8	139,8	359,4
Jul	3 152,7	2 439,8	168,4	184,6	359,9	1 877,2	640,3	0,0	275,3	6,5	49,2	304,2	...	...	353,4
Ago	3 128,8	2 424,3	172,1	178,8	353,5	1 864,9	635,3	0,0	275,1	6,5	49,4	297,7	...	...	347,1
Sep P	3 123,3	2 412,9	172,3	183,5	354,5	1 863,1	629,8	0,0	275,9	6,3	49,6	298,7	...	...	348,2

Véanse notas al final del capítulo

8. OTRAS INSTITUCIONES FINANCIERAS MONETARIAS  
D) Balance agregado de los componentes

8.52 Entidades de depósito  
Pasivo: resumen

mm de euros

	Total	Por residencia				Por instrumentos					Por monedas		
		Resi- dentes en Es- paña (a)	Resi- dentes en otros países de la UEM	Resto del mundo	Rúbri- cas no clasi- ficadas por residen- cia del tenedor	Depósi- tos	Partici- paciones en fon- dos del mercado moneta- rio	Valores distin- tos de acciones y parti- cipacio- nes	Capital y reservas	Otros pasivos no cla- sifica- dos	Euros	Monedas distin- tas del euro	Sin clasi- ficar
		2	3	4	5=8a10	6	7	8	9	10	11	12	13
	=11a13 =6a10+ 1=2a5=												
07	2 896,5	1 676,3	220,2	209,8	789,8	2 106,7	...	395,9	199,2	194,7	2 209,7	292,9	393,9
08	3 252,3	1 922,7	224,4	268,1	837,2	2 415,1	...	359,3	232,8	245,1	2 429,8	344,7	477,9
09	3 315,0	1 957,5	236,8	260,8	859,9	2 455,1	...	396,5	259,7	203,6	2 528,6	323,0	463,4
10	3 305,5	1 931,9	219,0	280,7	873,9	2 431,6	...	377,5	269,9	226,5	2 473,0	336,0	496,4
11	3 444,6	1 955,0	237,0	245,3	1 007,3	2 437,3	...	368,6	353,9	284,8	2 507,8	298,1	638,7
12	3 394,3	2 032,4	154,6	176,3	1 031,0	2 363,3	...	324,4	389,2	317,3	2 462,4	225,3	706,6
12 Abr	3 474,2	2 033,6	220,5	211,4	1 008,7	2 465,5	...	358,8	362,6	287,3	2 562,3	262,0	649,9
May	3 532,6	2 073,8	207,2	213,5	1 038,1	2 494,5	...	351,2	357,5	329,4	2 583,7	262,0	686,9
Jun	3 529,1	2 116,1	191,0	206,8	1 015,1	2 514,0	...	338,6	368,9	307,6	2 596,7	255,8	676,5
Jul	3 476,3	2 064,3	182,3	193,5	1 036,2	2 440,1	...	341,0	369,6	325,6	2 534,6	246,5	695,2
Ago	3 435,2	2 048,3	168,4	183,6	1 035,0	2 400,2	...	339,9	372,8	322,3	2 503,6	236,4	695,1
Sep	3 446,1	2 050,5	170,5	187,8	1 037,4	2 408,7	...	333,3	383,0	321,1	2 504,8	237,2	704,1
Oct	3 410,3	2 029,8	169,4	186,1	1 025,0	2 385,3	...	327,4	384,1	313,5	2 473,3	239,4	697,6
Nov	3 406,3	2 050,8	153,8	180,4	1 021,3	2 385,0	...	321,0	382,6	317,7	2 473,7	232,3	700,3
Dic	3 394,3	2 032,4	154,6	176,3	1 031,0	2 363,3	...	324,4	389,2	317,3	2 462,4	225,3	706,6
13 Ene	3 320,1	1 965,1	166,5	178,0	1 010,5	2 309,6	...	320,2	388,6	301,7	2 403,6	226,3	690,2
Feb	3 316,1	1 966,5	172,8	182,0	994,8	2 321,4	...	310,5	380,8	303,4	2 398,7	233,2	684,2
Mar	3 331,9	1 974,5	180,9	184,8	991,8	2 340,1	...	305,6	381,5	304,7	2 408,8	236,9	686,2
Abr	3 306,4	1 936,8	179,4	186,4	1 003,9	2 302,5	...	296,4	387,2	320,3	2 361,6	237,3	707,5
May	3 244,3	1 916,2	171,0	180,2	976,9	2 267,4	...	277,0	405,9	294,0	2 316,2	228,2	699,9
Jun	3 234,1	1 930,3	181,8	173,8	948,2	2 285,9	...	268,0	408,3	271,8	2 332,0	221,9	680,1
Jul	3 152,7	1 899,8	175,5	141,0	936,4	2 216,3	...	256,8	410,8	268,8	2 284,0	189,1	679,6
Ago	3 128,8	1 895,5	170,8	136,5	925,9	2 202,9	...	254,8	410,9	260,3	2 272,0	185,7	671,1
Sep	3 123,3	1 887,4	172,9	137,2	925,8	2 197,5	...	248,8	412,6	264,4	2 260,5	185,8	677,0

Véanse notas al final del capítulo

8. OTRAS INSTITUCIONES FINANCIERAS MONETARIAS  
D) Balance agregado de los componentes

8.53 Entidades de depósito  
Activo. Residentes en España

Millones de euros

	Total	Préstamos y créditos								Valores distintos de acciones y participaciones		Participaciones de fondos del mercado monetario	Acciones y participaciones
		Del cual		Del cual		Del cual		Del cual		Del cual			
		Total	Euros	IFMs total	Euros	AAPP total	Euros	Otros sectores residentes total	Euros	Total	Euros		
		12+13 1=2+10+	2=4+6+8	3=5+7+9	4	5	6	7	8	9	10		
07	2 297 576	1 960 220	1 939 063	229 815	223 933	38 676	38 663	1 691 729	1 676 467	236 042	235 190	-	101 577
08	2 561 382	2 083 778	2 055 945	239 106	234 958	47 565	47 528	1 797 106	1 773 458	385 657	384 779	2	91 945
09	2 654 667	2 058 417	2 038 328	215 661	212 546	61 016	60 995	1 781 740	1 764 788	497 089	494 836	0	99 160
10	2 647 002	2 050 539	2 028 414	188 440	185 465	74 116	74 116	1 787 983	1 768 832	493 585	488 977	0	102 878
11	2 687 097	2 003 669	1 981 726	199 164	195 803	82 593	82 593	1 721 912	1 703 330	520 868	516 195	0	162 559
12	2 573 946	1 869 978	1 852 665	229 989	228 003	96 840	96 840	1 543 149	1 527 822	536 982	532 162	7	166 979
12 Abr	2 683 314	1 959 823	1 938 952	191 196	188 062	84 552	84 552	1 684 074	1 666 338	555 976	551 377	0	167 514
May	2 685 956	1 971 360	1 949 593	202 252	199 271	91 662	91 662	1 677 446	1 658 661	547 220	542 378	0	167 376
Jun	2 691 035	1 985 943	1 964 705	198 611	195 186	105 980	105 980	1 681 351	1 663 539	539 536	534 808	0	165 557
Jul	2 636 922	1 962 211	1 941 060	202 049	199 040	105 979	105 979	1 654 183	1 636 041	508 554	503 719	0	166 157
Ago	2 608 010	1 942 638	1 921 940	200 863	197 887	104 286	104 286	1 637 490	1 619 767	498 133	493 410	0	167 238
Sep	2 624 536	1 951 382	1 931 223	206 632	203 794	103 363	103 363	1 641 387	1 624 066	505 435	500 444	0	167 718
Oct	2 605 512	1 937 428	1 918 302	207 990	205 421	103 230	103 230	1 626 208	1 609 651	501 499	496 608	3	166 581
Nov	2 607 152	1 942 413	1 924 084	215 444	213 031	101 745	101 745	1 625 224	1 609 308	501 186	496 332	5	163 547
Dic	2 573 946	1 869 978	1 852 665	229 989	228 003	96 840	96 840	1 543 149	1 527 822	536 982	532 162	7	166 979
13 Ene	2 527 876	1 821 827	1 805 816	201 649	199 733	96 983	96 983	1 523 195	1 509 101	537 443	532 765	5	168 601
Feb	2 513 124	1 796 107	1 779 770	201 375	199 469	96 792	96 792	1 497 940	1 483 510	549 090	544 368	3	167 924
Mar	2 520 223	1 788 576	1 772 156	192 599	190 631	97 058	97 058	1 498 918	1 484 467	562 735	557 648	0	168 912
Abr	2 491 287	1 762 291	1 746 999	189 794	188 051	96 528	96 528	1 475 970	1 462 420	557 617	552 611	0	171 379
May	2 456 930	1 715 352	1 700 478	164 062	162 495	88 368	88 368	1 462 922	1 449 615	558 076	553 100	0	183 502
Jun	2 476 705	1 722 616	1 707 612	167 447	165 715	89 561	89 561	1 465 608	1 452 336	569 136	564 168	0	184 953
Jul	2 439 835	1 693 260	1 678 609	162 495	160 776	89 145	89 145	1 441 620	1 428 688	560 311	555 381	0	186 264
Ago	2 424 350	1 683 636	1 668 991	157 095	155 395	86 571	86 571	1 439 969	1 427 024	554 452	549 413	0	186 261
Sep	P 2 412 945	1 676 169	1 661 530	155 342	153 574	87 123	87 123	1 433 704	1 420 833	550 111	545 067	0	186 665

8. OTRAS INSTITUCIONES FINANCIERAS MONETARIAS  
D) Balance agregado de los componentes

8.54 Entidades de depósito. Pasivo. Depósitos de los residentes en España: por sectores y detalle por instrumentos de los depósitos de otros sectores residentes

Millones de euros

	Por sectores														
	Total 1=2+5+6+7	I F M			AAPP		Otros sectores residentes							Mone- das dis- tintas euro 14	
		Total 2=3+4	Entida- des de crédito y BE 3	Fondos del merca- do moneta- rio 4	Admi- nistra- ción Cen- tral 5	Otras AAPP 6	Total 7=8+14	En euros					Con- pre- aviso 12		Cesio- nes tem- porales 13
								Total 8=9+10+ 11	A la vista 9	Del cual A plazo 10		Hasta dos años 11			
<b>07</b>	1 676 341	222 707	222 688	19	25 989	48 482	1 379 090	1 335 583	437 944	812 047	350 586	0	85 592	43 844	
<b>08</b>	1 922 684	272 173	265 691	6 482	34 682	40 376	1 575 403	1 538 681	423 651	1 035 039	498 741	-	79 991	36 773	
<b>09</b>	1 957 471	274 037	270 819	3 217	40 211	37 663	1 605 533	1 572 465	468 928	1 036 443	476 236	-	67 095	33 096	
<b>10</b>	1 931 886	238 533	236 112	2 421	41 680	33 607	1 618 056	1 587 295	469 709	1 047 834	476 990	-	69 752	30 772	
<b>11</b>	1 955 025	341 202	339 882	1 320	42 504	23 966	1 547 351	1 519 256	464 913	994 393	442 217	-	59 950	28 097	
<b>12</b>	2 032 358	525 522	524 055	1 467	40 742	26 599	1 440 072	1 409 294	457 892	891 607	457 316	-	59 796	30 200	
<b>12 Abr</b>	2 033 593	473 178	471 530	1 648	40 308	24 926	1 495 180	1 468 608	449 507	962 976	443 664	-	56 125	26 573	
<b>May</b>	2 073 783	506 851	505 339	1 512	51 555	26 388	1 488 988	1 461 392	458 089	947 258	433 676	-	56 045	27 597	
<b>Jun</b>	2 116 144	564 120	562 780	1 340	37 873	28 789	1 485 361	1 458 191	474 920	922 039	425 818	-	61 231	27 172	
<b>Jul</b>	2 064 301	585 316	583 992	1 324	34 276	25 743	1 418 965	1 391 229	455 602	883 526	414 659	-	52 101	27 737	
<b>Ago</b>	2 048 275	590 313	588 991	1 322	29 254	24 289	1 404 418	1 377 196	454 588	875 553	411 797	-	47 055	27 223	
<b>Sep</b>	2 050 483	559 379	557 979	1 399	46 907	25 376	1 418 819	1 391 177	453 789	878 759	417 797	-	58 629	27 644	
<b>Oct</b>	2 029 794	546 850	545 308	1 542	39 115	27 153	1 416 675	1 386 402	445 420	881 522	428 993	-	59 460	30 274	
<b>Nov</b>	2 050 762	544 334	542 824	1 510	45 293	27 671	1 433 463	1 403 074	453 047	890 714	441 721	-	59 313	30 389	
<b>Dic</b>	2 032 358	525 522	524 055	1 467	40 742	26 599	1 440 072	1 409 294	457 892	891 607	457 316	-	59 796	30 200	
<b>13 Ene</b>	1 965 127	467 580	466 175	1 405	38 199	28 394	1 430 955	1 401 905	450 474	895 009	463 391	-	56 422	29 050	
<b>Feb</b>	1 966 514	456 254	454 900	1 354	53 171	28 895	1 428 194	1 398 849	452 498	888 841	462 540	-	57 510	29 345	
<b>Mar</b>	1 974 452	443 292	442 033	1 259	57 056	29 304	1 444 800	1 413 835	463 130	885 226	456 987	-	65 480	30 965	
<b>Abr</b>	1 936 774	439 197	437 899	1 298	46 693	29 429	1 421 456	1 392 076	459 866	876 143	448 522	-	56 067	29 380	
<b>May</b>	1 916 183	406 457	405 169	1 288	55 994	30 043	1 423 689	1 393 977	467 576	872 531	445 046	-	53 871	29 712	
<b>Jun</b>	1 930 281	408 413	407 215	1 198	47 966	32 581	1 441 321	1 411 252	482 126	868 905	438 389	-	60 221	30 069	
<b>Jul</b>	1 899 757	405 179	403 327	1 852	47 687	29 262	1 417 630	1 387 778	470 431	868 499	441 280	-	48 848	29 852	
<b>Ago</b>	1 895 547	394 048	392 908	1 140	40 188	29 941	1 431 370	1 401 158	475 052	869 571	441 162	-	56 535	30 211	
<b>Sep</b>	P 1 887 421	384 477	383 287	1 190	49 373	29 189	1 424 382	1 394 403	474 672	863 915	435 839	-	55 816	29 979	

8. OTRAS INSTITUCIONES FINANCIERAS MONETARIAS  
D) Balance agregado de los componentes

8.81. Establecimientos financieros de crédito  
Activo: resumen

Millones de euros

	Total =13a15 =6a12= 1=2a5=	Por residencia				Por instrumentos							Por monedas		
		Residen- tes en España (a) 2	Residen- tes en otros países de la UEM 3	Resto del mundo 4	Rúbri- cas no clasif. por re- siden- cia del emisor 5=10a12	Préstamos y crédi- tos 6	Valores distin- tos de accio- nes y parti- cipa- ciones 7	Partici- paciones de fon- dos del mercado moneta- rio 8	Accio- nes y parti- cipa- ciones 9	Efecti- vo 10	Activo fijo 11	Otros activos no cla- sifica- dos 12	Euros 13	Monedas distin- tas del euro 14	Sin cla- sificar 15
<b>07</b>	68 700	62 761	3 097	582	2 259	65 832	541	-	68	0	999	1 259	66 413	28	2 259
<b>08</b>	75 276	68 842	3 512	650	2 273	70 544	2 389	-	70	0	1 141	1 132	72 912	92	2 273
<b>09</b>	57 121	51 826	3 198	471	1 626	51 493	3 940	-	63	0	681	945	55 485	11	1 626
<b>10</b>	55 729	49 221	3 685	932	1 890	50 723	3 067	-	48	0	785	1 105	53 838	0	1 890
<b>11</b>	55 911	48 439	4 138	909	2 425	51 927	1 484	0	74	0	937	1 488	53 485	1	2 425
<b>12</b>	50 761	44 680	2 585	1 153	2 343	46 836	1 482	-	99	0	957	1 387	48 213	204	2 343
<b>12 Abr</b>	54 973	47 056	4 106	1 268	2 542	50 768	1 563	-	100	0	974	1 568	...	...	2 542
<b>May</b>	53 728	46 443	3 487	1 256	2 542	49 481	1 606	-	100	0	974	1 568	...	...	2 541
<b>Jun</b>	53 478	46 326	3 527	968	2 657	49 121	1 600	-	100	0	984	1 673	50 728	93	2 657
<b>Jul</b>	52 993	45 876	3 419	1 112	2 587	48 625	1 681	-	100	0	992	1 594	...	...	2 587
<b>Ago</b>	52 439	45 217	3 367	1 254	2 600	47 976	1 762	-	100	0	990	1 610	...	...	2 600
<b>Sep</b>	51 569	45 244	2 618	997	2 710	46 937	1 822	-	100	0	997	1 713	48 777	82	2 710
<b>Oct</b>	50 527	44 361	2 581	958	2 627	46 049	1 752	-	100	0	996	1 630	...	...	2 626
<b>Nov</b>	49 834	43 683	2 554	927	2 671	45 436	1 627	-	100	0	1 005	1 666	...	...	2 671
<b>Dic</b>	50 761	44 680	2 585	1 153	2 343	46 836	1 482	-	99	0	957	1 387	48 213	204	2 343
<b>13 Ene</b>	49 809	43 804	2 555	1 059	2 391	45 867	1 452	-	99	0	960	1 430	...	...	2 391
<b>Feb</b>	49 050	43 005	2 552	1 065	2 428	45 072	1 451	-	99	0	955	1 473	...	...	2 428
<b>Mar</b>	50 196	43 542	2 607	1 220	2 827	45 217	2 053	-	99	0	953	1 873	46 923	446	2 826
<b>Abr</b>	49 092	42 832	2 551	1 163	2 546	44 398	2 049	-	99	0	956	1 590	...	...	2 545
<b>May</b>	49 032	42 952	2 579	1 028	2 472	44 410	2 045	-	104	0	956	1 517	...	...	2 472
<b>Jun</b>	49 987	43 934	2 683	976	2 394	45 127	2 362	-	104	0	949	1 446	47 322	271	2 394
<b>Jul</b>	49 339	43 198	2 700	975	2 465	44 416	2 354	-	104	0	957	1 509	...	...	2 465
<b>Ago</b>	49 252	42 913	2 732	964	2 644	44 150	2 354	-	104	0	968	1 676	...	...	2 643
<b>Sep</b>	P 48 595	42 340	2 783	1 115	2 356	43 658	2 476	-	104	0	962	1 394	...	...	2 356

Véanse notas al final del capítulo

**8. OTRAS INSTITUCIONES FINANCIERAS MONETARIAS**  
**D) Balance agregado de los componentes**

**8.82. Establecimientos financieros de crédito**  
**Pasivo: resumen**

Millones de euros

	Total	Por residencia				Por instrumentos					Por monedas		
		Residen- tes en España (a)	Residen- tes en otros países de la UEM	Resto del mundo	Rúbri- cas no clasi- ficadas por residen- cia del tenedor	Depósi- tos	Partici- paciones en fon- dos del mercado moneta- rio	Valores distin- tos de acciones y partici- pacio- nes	Capital y reservas	Otros pasivos no cla- sifica- dos	Euros	Monedas distin- tas del euro	Sin clasi- ficar
		2	3	4	5=8a10	6	7	8	9	10	11	12	13
	=11a13 =6a10- 1=2a5=												
<b>07</b>	68 700	46 758	9 837	1 036	11 069	57 631	...	866	6 160	4 043	57 434	1 063	10 203
<b>08</b>	75 276	52 239	10 675	858	11 505	63 772	...	565	7 226	3 713	63 396	941	10 939
<b>09</b>	57 121	38 779	8 427	553	9 362	47 759	...	389	6 970	2 003	47 495	653	8 973
<b>10</b>	55 729	37 526	8 603	306	9 293	46 435	...	330	6 925	2 038	46 337	429	8 964
<b>11</b>	55 911	39 863	7 454	190	8 404	47 507	...	296	6 231	1 876	47 612	192	8 107
<b>12</b>	50 761	36 590	5 033	196	8 942	41 819	...	156	6 474	2 312	41 761	213	8 786
<b>12 Abr</b>	54 973	37 605	7 563	191	9 614	45 359	...	330	6 922	2 361	45 496	194	9 284
<b>May</b>	53 728	37 335	6 420	185	9 788	43 941	...	332	6 925	2 531	44 086	186	9 456
<b>Jun</b>	53 478	37 285	6 344	185	9 665	43 814	...	316	6 912	2 436	43 945	185	9 348
<b>Jul</b>	52 993	36 889	6 444	186	9 474	43 519	...	313	6 965	2 195	43 646	186	9 161
<b>Ago</b>	52 439	36 293	6 418	188	9 539	42 899	...	310	7 035	2 194	43 021	188	9 229
<b>Sep</b>	51 569	36 119	5 607	188	9 655	41 914	...	313	7 097	2 245	42 039	188	9 342
<b>Oct</b>	50 527	35 378	5 467	192	9 490	41 038	...	248	7 108	2 133	41 088	198	9 241
<b>Nov</b>	49 834	34 848	5 180	197	9 610	40 224	...	257	7 096	2 258	40 272	209	9 354
<b>Dic</b>	50 761	36 590	5 033	196	8 942	41 819	...	156	6 474	2 312	41 761	213	8 786
<b>13 Ene</b>	49 809	35 729	5 012	195	8 873	40 936	...	160	6 579	2 134	40 876	219	8 713
<b>Feb</b>	49 050	35 095	4 993	194	8 769	40 282	...	132	6 500	2 137	40 189	224	8 637
<b>Mar</b>	50 196	36 016	4 970	193	9 016	41 179	...	132	6 590	2 295	41 081	230	8 885
<b>Abr</b>	49 092	35 593	4 400	193	8 906	40 186	...	127	6 567	2 212	40 082	230	8 779
<b>May</b>	49 032	35 443	4 477	192	8 919	40 112	...	126	6 627	2 167	40 008	230	8 794
<b>Jun</b>	49 987	36 038	4 521	191	9 236	40 750	...	123	6 926	2 188	40 643	231	9 113
<b>Jul</b>	49 339	35 428	4 419	190	9 302	40 037	...	124	6 961	2 217	39 931	230	9 178
<b>Ago</b>	49 252	35 242	4 448	190	9 371	39 881	...	126	7 012	2 233	39 777	230	9 245
<b>Sep</b>	P 48 595	34 627	4 383	189	9 395	39 200	...	126	6 866	2 403	39 097	229	9 269

Véanse notas al final del capítulo

**8. OTRAS INSTITUCIONES FINANCIERAS MONETARIAS**  
**D) Balance agregado de los componentes**

**8.83. Establecimientos financieros de crédito**  
**Activo. Residentes en España**

Millones de euros

	Total	Préstamos y créditos								Valores distintos de acciones y participaciones		Participaciones de fondos del mercado monetario	Acciones y participaciones
		Del cual		Del cual		Del cual		Del cual		Del cual			
		Total	Euros	IFMs total	Euros	AAPP total	Euros	Otros sectores residentes total	Euros	Total	Euros		
		12+13 1=2+10+	2=4+6+8	3=5+7+9	4	5	6	7	8	9	10		
<b>07</b>	62 761	62 170	62 154	2 619	2 619	2 975	2 975	56 576	56 560	541	541	-	50
<b>08</b>	68 842	66 397	66 315	3 492	3 491	3 875	3 875	59 030	58 949	2 389	2 389	-	55
<b>09</b>	51 826	47 837	47 837	1 918	1 918	1 759	1 759	44 160	44 160	3 940	3 940	-	49
<b>10</b>	49 221	46 119	46 119	2 136	2 136	2 167	2 167	41 816	41 816	3 067	3 067	0	35
<b>11</b>	48 439	46 893	46 893	2 120	2 120	1 912	1 912	42 861	42 861	1 484	1 484	0	61
<b>12</b>	44 680	43 113	43 110	2 816	2 815	1 308	1 308	38 989	38 987	1 481	1 481	-	86
<b>12 Abr</b>	47 056	45 424	45 422	2 740	2 739	1 818	1 818	40 866	40 865	1 545	1 545	-	87
<b>May</b>	46 443	44 768	44 767	2 743	2 742	1 826	1 826	40 199	40 199	1 589	1 589	-	87
<b>Jun</b>	46 326	44 657	44 656	2 819	2 819	1 604	1 604	40 233	40 233	1 583	1 583	-	87
<b>Jul</b>	45 876	44 119	44 119	2 717	2 717	1 423	1 423	39 979	39 979	1 669	1 669	-	87
<b>Ago</b>	45 217	43 375	43 374	2 664	2 664	1 370	1 370	39 341	39 341	1 756	1 756	-	87
<b>Sep</b>	45 244	43 337	43 337	3 077	3 077	1 344	1 344	38 916	38 916	1 821	1 821	-	86
<b>Oct</b>	44 361	42 524	42 523	2 773	2 773	1 342	1 342	38 409	38 408	1 751	1 751	-	86
<b>Nov</b>	43 683	41 970	41 968	2 848	2 847	1 307	1 307	37 815	37 814	1 626	1 626	-	86
<b>Dic</b>	44 680	43 113	43 110	2 816	2 815	1 308	1 308	38 989	38 987	1 481	1 481	-	86
<b>13 Ene</b>	43 804	42 266	42 257	2 958	2 958	1 153	1 153	38 155	38 147	1 452	1 452	-	86
<b>Feb</b>	43 005	41 469	41 454	3 054	3 053	1 064	1 064	37 351	37 337	1 451	1 451	-	86
<b>Mar</b>	43 542	41 403	41 383	2 864	2 864	1 115	1 115	37 424	37 404	2 053	2 053	-	86
<b>Abr</b>	42 832	40 697	40 676	3 005	3 003	1 136	1 136	36 556	36 537	2 049	2 049	-	86
<b>May</b>	42 952	40 817	40 795	3 119	3 116	1 118	1 118	36 579	36 561	2 045	2 045	-	91
<b>Jun</b>	43 934	41 481	41 459	3 526	3 521	1 266	1 266	36 689	36 672	2 362	2 362	-	91
<b>Jul</b>	43 198	40 754	40 732	2 958	2 953	1 257	1 257	36 539	36 521	2 354	2 354	-	91
<b>Ago</b>	42 913	40 468	40 446	3 195	3 191	1 200	1 200	36 072	36 055	2 354	2 354	-	91
<b>Sep</b>	P 42 340	39 773	39 751	2 914	2 909	1 334	1 334	35 526	35 508	2 476	2 476	-	91

8. OTRAS INSTITUCIONES FINANCIERAS MONETARIAS  
D) Balance agregado de los componentes

8.84. Establecimientos financieros de crédito  
Pasivo. Depósitos de los residentes en España:  
por sectores y detalle por instrumentos

Millones de euros

	Por sectores														
	Del cual		I F M s				AAPP		Otros sectores residentes						
	Total	Euros	Del cual		Entida- des de crédito y BE	Fondos del merca- do mo- netario	Admi- nistración Central	Otras Adminis- traciones Públicas	Total	En euros					Monedas distin- tas del euro
			Total	Euros						Total	A la vista	A plazo	del cual Hasta dos años	Con pre- aviso	
1=3+7a9	2=4+10	3=5+6	4	5	6	7	8	9=10+16	10	11	12	13	14	15	16
<b>07</b>	46 758	46 741	45 541	45 524	45 541	-	-	8	1 209	1 209	72 1 118	257	19	-	-
<b>08</b>	52 239	52 165	48 975	48 901	48 975	-	-	10	3 254	3 254	66 3 168	208	20	-	-
<b>09</b>	38 779	38 687	33 958	33 866	33 934	24	-	13	4 809	4 809	47 4 736	25	26	-	-
<b>10</b>	37 526	37 404	33 219	33 096	33 188	30	-	15	4 293	4 293	65 4 190	108	37	-	-
<b>11</b>	39 863	39 862	31 681	31 679	31 628	52	-	13	8 169	8 169	18 8 106	156	45	-	-
<b>12</b>	36 590	36 588	28 675	28 673	28 675	-	-	9	7 906	7 906	3 7 861	164	42	-	-
<b>12 Abr</b>	37 605	37 602	29 817	29 815	29 767	50	-	10	7 777	7 777	14 7 717	36	46	-	-
<i>May</i>	37 335	37 334	29 678	29 677	29 629	50	-	9	7 648	7 648	0 7 602	35	45	-	-
<i>Jun</i>	37 285	37 285	29 659	29 659	29 614	45	-	8	7 618	7 618	1 7 573	36	45	-	-
<i>Jul</i>	36 889	36 889	29 350	29 350	29 305	44	-	8	7 531	7 531	1 7 487	36	44	-	-
<i>Ago</i>	36 293	36 293	28 884	28 884	28 834	50	-	8	7 401	7 401	1 7 358	36	43	-	-
<i>Sep</i>	36 119	36 119	28 774	28 774	28 724	50	-	7	7 337	7 337	1 7 294	36	42	-	-
<i>Oct</i>	35 378	35 377	28 053	28 052	28 004	49	-	8	7 317	7 317	1 7 275	38	42	-	-
<i>Nov</i>	34 848	34 846	27 285	27 284	27 236	49	-	9	7 554	7 554	1 7 512	40	42	-	-
<i>Dic</i>	36 590	36 588	28 675	28 673	28 675	-	-	9	7 906	7 906	3 7 861	164	42	-	-
<b>13 Ene</b>	35 729	35 726	28 051	28 048	28 051	-	-	9	7 669	7 669	4 7 623	40	42	-	-
<i>Feb</i>	35 095	35 092	27 549	27 546	27 549	-	-	9	7 537	7 537	4 7 491	41	42	-	-
<i>Mar</i>	36 016	36 012	27 885	27 881	27 885	-	-	9	8 123	8 123	4 8 076	42	42	-	-
<i>Abr</i>	35 593	35 590	27 554	27 551	27 554	-	-	9	8 031	8 031	4 7 984	42	43	-	-
<i>May</i>	35 443	35 440	27 539	27 537	27 539	-	-	8	7 895	7 895	4 7 848	46	43	-	-
<i>Jun</i>	36 038	36 036	28 171	28 169	28 171	-	-	8	7 859	7 859	4 7 811	45	44	-	-
<i>Jul</i>	35 428	35 425	27 631	27 629	27 631	-	-	8	7 788	7 788	4 7 740	44	44	-	-
<i>Ago</i>	35 242	35 240	27 548	27 546	27 548	-	-	8	7 686	7 686	4 7 638	44	44	-	-
<i>Sep</i>	P 34 627	34 625	26 988	26 986	26 988	-	-	8	7 631	7 631	4 7 583	37	44	-	-



## 8. OTRAS INSTITUCIONES FINANCIERAS MONETARIAS

## 8.F Balance

D) Balance agregado de los componentes  
Fondos del mercado monetario

Millones de euros

	Diciembre 1997	Enero 1998	Diciembre 1998			Enero 1999	Julio 2013
	Balance de FIAMM que son FMM (a)	Balance de FIAMM que son FMM (b)	Balance de FIAMM que son FMM (b)	Balance de FIAMM que no son FMM (b)	Balance total FIAMM	Balance FMM=FIAMM (c)	Balance FMM
	1	2	3	4	5=3+4	6	7
<b>ACTIVO</b>							
<b>A. RESIDENTES EN ESPAÑA . . . . .</b>	<b>38 050</b>	<b>32 028</b>	<b>26 111</b>	<b>16 750</b>	<b>42 861</b>	<b>40 210</b>	<b>7 032</b>
<b>2. Préstamos y créditos (depósitos y adquisiciones temporales) . . . . .</b>	<b>22 880</b>	<b>18 036</b>	<b>14 358</b>	<b>7 029</b>	<b>21 386</b>	<b>20 455</b>	<b>2 439</b>
IFM . . . . .	22 366	17 492	13 947	7 017	20 963	19 784	2 439
Administraciones Públicas . . . . .	-	-	-	-	-	-	-
Otros residentes . . . . .	514	545	411	12	423	672	0
<b>3. Valores distintos de acciones y participaciones . . . . .</b>	<b>15 169</b>	<b>13 991</b>	<b>11 753</b>	<b>9 722</b>	<b>21 475</b>	<b>19 755</b>	<b>4 592</b>
3e. Del cual euros . . . . .	15 169	13 991	11 745	9 722	21 466	19 755	4 592
IFM . . . . .	52	79	130	35	165	995	806
3e. Del cual euros . . . . .	52	79	130	35	165	995	806
Del cual hasta dos años . . . . .	25	28	118	34	152	969	277
3x. Monedas distintas del euro . . . . .	-	-	-	-	-	-	-
Administraciones Públicas . . . . .	14 390	13 237	10 644	9 050	19 694	17 222	3 318
3e. Del cual euros . . . . .	14 390	13 237	10 636	9 050	19 686	17 222	3 318
Otros residentes . . . . .	728	676	979	637	1 615	1 538	468
3e. Del cual euros . . . . .	728	676	979	637	1 615	1 538	468
<b>4. y 5. Instrumentos del mercado monetario, acciones y participaciones . . . . .</b>	<b>-</b>	<b>-</b>	<b>-</b>	<b>-</b>	<b>-</b>	<b>-</b>	<b>-</b>
<b>B. RESIDENTES EN OTROS PAÍSES DE LA UEM. . . . .</b>	<b>1 808</b>	<b>1 959</b>	<b>1 844</b>	<b>3 507</b>	<b>5 352</b>	<b>5 630</b>	<b>809</b>
<b>2. Préstamos y créditos (depósitos y adquisiciones temporales) . . . . .</b>	<b>1 476</b>	<b>1 701</b>	<b>402</b>	<b>81</b>	<b>482</b>	<b>457</b>	<b>20</b>
IFM . . . . .	1 476	1 701	393	34	427	430	20
Administraciones Públicas . . . . .	-	-	-	-	-	-	-
Otros residentes. . . . .	-	-	8	47	55	28	-
<b>3. Valores distintos de acciones y participaciones . . . . .</b>	<b>332</b>	<b>258</b>	<b>1 443</b>	<b>3 427</b>	<b>4 869</b>	<b>5 172</b>	<b>789</b>
3e. Del cual euros . . . . .	332	258	1 413	3 376	4 789	5 117	787
IFM . . . . .	-	-	193	187	379	475	461
3e. Del cual euros . . . . .	-	-	187	140	327	423	459
Del cual hasta dos años . . . . .	-	-	177	132	309	314	42
3x. Monedas distintas del euro . . . . .	-	-	6	47	52	52	2
Administraciones Públicas . . . . .	-	-	1 139	3 089	4 227	4 132	155
3e. Del cual euros . . . . .	-	-	1 117	3 085	4 202	4 132	155
Otros residentes . . . . .	332	258	111	152	263	564	173
3e. Del cual euros . . . . .	332	258	108	152	260	562	173
<b>4. y 5. Instrumentos del mercado monetario, acciones y participaciones . . . . .</b>	<b>-</b>	<b>-</b>	<b>-</b>	<b>-</b>	<b>-</b>	<b>-</b>	<b>-</b>
<b>C. RESTO DEL MUNDO . . . . .</b>	<b>676</b>	<b>242</b>	<b>546</b>	<b>1 136</b>	<b>1 682</b>	<b>1 628</b>	<b>194</b>
<b>Préstamos y créditos (depósitos y adquisiciones temporales) . . . . .</b>	<b>-</b>	<b>-</b>	<b>298</b>	<b>881</b>	<b>1 179</b>	<b>1 069</b>	<b>-</b>
<b>3. Valores distintos de acciones y participaciones . . . . .</b>	<b>676</b>	<b>242</b>	<b>248</b>	<b>255</b>	<b>503</b>	<b>559</b>	<b>194</b>
3e. Del cual euros . . . . .	443	...	45	190	234	...	...
<b>5. Acciones y participaciones . . . . .</b>	<b>-</b>	<b>-</b>	<b>-</b>	<b>-</b>	<b>-</b>	<b>-</b>	<b>-</b>
<b>D. SIN CLASIFICAR . . . . .</b>	<b>530</b>	<b>382</b>	<b>345</b>	<b>396</b>	<b>741</b>	<b>1 092</b>	<b>87</b>
<b>7. Otros activos . . . . .</b>	<b>530</b>	<b>382</b>	<b>345</b>	<b>396</b>	<b>741</b>	<b>1 092</b>	<b>87</b>
<b>TOTAL ACTIVO . . . . .</b>	<b>41 063</b>	<b>34 611</b>	<b>28 846</b>	<b>21 790</b>	<b>50 636</b>	<b>48 560</b>	<b>8 122</b>

## 8. OTRAS INSTITUCIONES FINANCIERAS MONETARIAS

D) Balance agregado de los componentes  
Fondos del mercado monetario

## 8.F Balance

Millones de euros

	Diciembre 1997 Balance de FIAMM que son FMM (a)	Enero 1998 Balance de FIAMM que son FMM (b)	Diciembre 1998			Enero 1999 Balance FMM=FIAMM (c)	Julio 2013 Balance FMM
			Balance de FIAMM que son FMM (b)	Balance de FIAMM que no son FMM (b)	Balance total FIAMM 5=3+4		
	1	2	3	4	5=3+4	6	7
<b>PASIVO</b>							
<b>10. Participaciones en los fondos del mercado monetario. Total . . . . .</b>	<b>40 965</b>	<b>34 526</b>	<b>28 788</b>	<b>21 737</b>	<b>50 525</b>	<b>48 343</b>	<b>8 110</b>
<b>A. RESIDENTES EN ESPAÑA. . . . .</b>	<b>40 539</b>	<b>34 167</b>	<b>28 488</b>	<b>21 395</b>	<b>49 883</b>	<b>47 915</b>	<b>8 037</b>
10. Participaciones en los fondos del mercado monetario . . . . .	40 539	34 167	28 488	21 395	49 883	47 915	8 037
<b>B. RESIDENTES EN OTROS PAÍSES DE LA UEM. . . . .</b>	<b>352</b>	<b>297</b>	<b>249</b>	<b>126</b>	<b>375</b>	<b>249</b>	<b>43</b>
10. Participaciones en los fondos del mercado monetario . . . . .	352	297	249	126	375	249	43
<b>C. RESTO DEL MUNDO . . . . .</b>	<b>74</b>	<b>62</b>	<b>50</b>	<b>216</b>	<b>266</b>	<b>180</b>	<b>30</b>
10. Participaciones en los fondos del mercado monetario . . . . .	74	62	50	216	266	180	30
<b>D. SIN CLASIFICAR . . . . .</b>	<b>98</b>	<b>84</b>	<b>58</b>	<b>53</b>	<b>112</b>	<b>216</b>	<b>13</b>
14. Resto de pasivos . . . . .	98	84	58	53	112	216	13
<b>TOTAL PASIVO . . . . .</b>	<b>41 063</b>	<b>34 611</b>	<b>28 846</b>	<b>21 790</b>	<b>50 636</b>	<b>48 560</b>	<b>8 122</b>

Fuente: CNMV y elaboración propia

(a) A 31 de diciembre de 1997 los FMM son 106

(b) A 31 de diciembre de 1998 los FMM son los 136 incluidos en la lista aprobada y difundida (en abril de 1998) por el BCE.

(c) A partir de enero de 1999 los FMM se corresponden exactamente con la categoría legal de FIAMM.

**8. OTRAS INSTITUCIONES FINANCIERAS MONETARIAS**  
**D) Balance agregado de los componentes**

**8.91 Fondos del mercado monetario (a)**  
**Balance. Resumen**

Fuente: Comisión Nacional del Mercado de Valores y Banco de España

Millones de euros

	Activo									Pasivo				
	Por residencia			Por instrumentos				Rúbricas no clasificadas	Participaciones emitidas (tenedores por residencia)				Otros pasivos no clasificados	
	Residentes en España (b)	Residentes en otros países de la UEM	Resto del mundo	Préstamos y créditos: depósitos y adquisiciones temporales	Valores distintos de acciones	Instrumentos del mercado monetario	Acciones y participaciones		Total	Residentes en España	Residentes en otros países de la UEM	Resto del mundo		
	1	2	3	4	5	6	7	8	9	10=11+12+13	11	12	13	14
<b>06</b>	106	26	50	29	17	88	-	-	2	106	106	0	0	0
<b>07</b>	-	-	-	-	-	-	-	-	-	-	-	-	-	-
<b>08</b>	28 255	22 725	4 169	1 256	9 241	17 999	-	910	105	28 219	27 944	120	155	36
<b>09</b>	13 526	10 372	2 516	570	5 165	8 293	-	-	68	13 486	13 328	115	43	40
<b>10</b>	8 168	6 822	960	325	4 019	4 088	-	-	61	8 154	8 052	73	29	14
<b>11</b>	8 055	7 012	714	245	2 866	5 104	-	2	83	8 036	7 946	67	22	19
<b>12</b>														
May	9 329	7 571	1 326	326	3 363	5 858	-	3	105	9 294	9 189	77	28	34
Jun	8 999	7 372	1 190	335	3 091	5 802	-	3	102	8 960	8 860	72	28	39
Jul	8 753	7 162	1 150	339	2 946	5 702	-	3	102	8 733	8 631	75	27	20
Ago	8 653	7 069	1 143	335	2 877	5 667	-	3	106	8 639	8 538	76	25	14
Sep	8 681	7 136	1 147	296	3 029	5 549	-	1	103	8 664	8 559	81	24	17
Oct	8 090	6 675	1 040	286	2 779	5 220	-	1	90	8 073	7 976	74	23	18
Nov	7 063	5 905	834	239	2 154	4 824	-	1	85	7 045	6 984	42	19	18
Dic	6 992	5 746	906	251	1 848	5 055	-	1	89	6 979	6 919	41	19	13
<b>13</b>														
Ene	7 063	5 905	834	239	2 154	4 824	-	1	85	7 045	6 984	42	19	18
Feb	7 301	6 176	860	182	2 361	4 856	-	1	83	7 282	7 182	81	19	19
Mar	7 430	6 393	779	165	2 532	4 805	-	-	93	7 410	7 310	80	20	20
Abr	7 060	6 018	783	176	2 183	4 794	-	-	83	7 046	6 987	40	19	14
May	7 304	6 307	737	178	2 394	4 828	-	-	82	7 289	7 230	39	19	15
Jun	7 897	6 866	751	186	2 446	5 358	-	-	94	7 883	7 812	41	30	14
Jul	8 122	7 032	809	194	2 459	5 576	-	-	87	8 110	8 037	43	30	13

(a) Hasta el 31/12/97, 107 FIAMM se clasificaban como FMM. Desde el 1/1/98 hasta el 31/12/98, 136 FIAMM se clasificaban como FMM. Desde el 1/1/99 todos los FIAMM han pasado a clasificarse como FMM.

(b) Columna que tiene desarrollo en un cuadro posterior

**8. OTRAS INSTITUCIONES FINANCIERAS MONETARIAS**  
**D) Balance agregado de los componentes**

**8.92 Fondos del mercado monetario**  
**Activo. Residentes en España**

Fuente: Comisión Nacional del Mercado de Valores y Banco de España

Millones de euros

	Préstamos y créditos (depósitos y adquisiciones temporales)					Valores distintos de acciones								Instrumentos del mercado monetario, acciones y participaciones
	TOTAL					Del cual		Del cual		Del cual		Del cual		
		Total	IFM	AAPP	Otros sectores residentes	Total	Euros	IFM	Euros	AAPP	Euros	Otros sectores residentes	Euros	
		1=2+6+14	2	3	4	5	6	7	8	9	10	11	12	
<b>06</b>	26	17	17	-	-	9	9	2	2	6	6	2	2	-
<b>07</b>	-	-	-	-	-	-	-	-	-	-	-	-	-	-
<b>08</b>	22 725	9 019	9 017	-	2	12 796	12 796	7 708	7 708	2 893	2 893	2 195	2 195	910
<b>09</b>	10 372	5 165	5 030	-	135	5 207	5 207	1 507	1 507	3 015	3 015	685	685	-
<b>10</b>	6 822	4 004	3 937	-	67	2 818	2 818	993	993	1 552	1 552	273	273	-
<b>11</b>	7 012	2 866	2 855	-	10	4 147	4 147	1 162	1 162	2 796	2 796	188	188	-
<b>12</b>														
May	7 571	3 361	3 353	-	8	4 210	4 210	1 562	1 562	2 332	2 332	316	316	1
Jun	7 372	3 090	3 079	-	11	4 281	4 281	1 558	1 558	2 426	2 426	297	297	1
Jul	7 162	2 945	2 935	-	9	4 216	4 216	1 469	1 469	2 465	2 465	282	282	1
Ago	7 069	2 876	2 867	-	9	4 192	4 192	1 406	1 406	2 530	2 530	256	256	1
Sep	7 136	3 028	3 023	-	5	4 107	4 107	1 223	1 223	2 616	2 616	268	268	1
Oct	6 675	2 772	2 755	-	17	3 902	3 902	1 107	1 107	2 533	2 533	262	262	1
Nov	5 905	2 152	2 129	-	23	3 752	3 752	1 026	1 026	2 454	2 454	272	272	1
Dic	5 746	1 846	1 823	-	23	3 899	3 899	1 142	1 142	2 525	2 525	231	231	1
<b>13</b>														
Ene	5 905	2 152	2 129	-	23	3 752	3 752	1 026	1 026	2 454	2 454	272	272	1
Feb	6 176	2 361	2 340	-	21	3 814	3 814	1 002	1 002	2 523	2 523	289	289	1
Mar	6 393	2 532	2 511	-	21	3 861	3 861	1 034	1 034	2 536	2 536	291	291	-
Abr	6 018	2 183	2 175	-	8	3 835	3 835	853	853	2 675	2 675	307	307	-
May	6 307	2 394	2 387	-	7	3 913	3 913	899	899	2 665	2 665	349	349	-
Jun	6 866	2 426	2 422	-	3	4 441	4 441	873	873	3 116	3 116	452	452	-
Jul	7 032	2 439	2 439	-	0	4 592	4 592	806	806	3 318	3 318	468	468	-

## NOTAS A LOS CUADROS DEL CAPÍTULO 8. OTRAS INSTITUCIONES FINANCIERAS MONETARIAS

### Cuadro 8.C

a. Fuente: CNMV. Las series históricas mensuales de las principales rúbricas se publican en el sitio web del Banco de España, [www.bde.es](http://www.bde.es) apartado: Boletín Estadístico, cuadros 8.91 y 8.92.

### Cuadro 8.1

- a. Véase detalle en los cuadros 8.2 y 8.3.
- b. Véase detalle en los cuadros 8.41 a 8.44.
- c. Véanse detalles en los cuadros 8.51 a 8.54.
- d. Véanse detalles en los cuadros 8.81 a 8.84.
- e. Véanse detalles en los cuadros 8.91 y 8.92.

### Cuadro 8.2

- a. Véase detalle en el cuadro 8.4.
- b. Véase detalle en el cuadro 8.6.
- c. Véase detalle en el cuadro 8.12.

### Cuadro 8.3

- a. Coincide con la suma de la columna 1 del cuadro 8.8 y la columna 11 del cuadro 8.91.
- b. Coincide con la suma de la columna 1 del cuadro 8.10 y la columna 12 del cuadro 8.91.
- c. Coincide con la suma de la columna 1 del cuadro 8.13 y la columna 13 del cuadro 8.91.
- d. Véase detalle en cuadro 8.13.
- e. Coincide con la suma de la columna 1 del cuadro 8.8, la columna 1 del cuadro 8.10 y la columna 1 del cuadro 8.13.
- f. Véase detalle por tenedores en cuadro 8.91, columnas 11 a 13.
- g. Coincide con la suma de la columna 2 del cuadro 8.8, la columna 2 del cuadro 8.10 y las columnas 2 y 11 del cuadro 8.13.

### Cuadro 8.4

- a. Véase detalle en el cuadro 8.21.
- b. Véase detalle en el cuadro 8.22.

### Cuadro 8.6

- a. Véase detalle en el cuadro 8.7.

### Cuadro 8.8

- a. Véase detalle en los cuadros 8.21 y 8.25.
- b. Véase detalle en los cuadros 8.9, 8.22 y 8.28.

### Cuadro 8.10

- a. Véase detalle en el cuadro 8.11.

### Cuadro 8.13

- a. Hasta diciembre de 1998, el importe de las cesiones temporales está incluido en la columna 3.

### Cuadro 8.21

- a. Véase detalle en el cuadro 8.25.

### Cuadro 8.22

- a. Véase detalle en los cuadros 8.26 y 8.28.

### Cuadro 8.26

- a. Salvo diferencias de ámbito institucional (véase esquema de sectorización) y del concepto de crédito esta columna coincide con la columna 1 del cuadro 4.13.
- b. Además de las precisiones recogidas en la nota anterior, debe tenerse en cuenta que este total recoge todos los préstamos y créditos concedidos a los hogares por las OIFM mientras que la columna 3 del cuadro 4.13 no incluye los destinados a financiar actividades productivas de los empresarios individuales. Estos últimos figuran en la columna 2 del cuadro 4.13 (junto a los que financian las actividades productivas de las empresas, tanto financieras como no financieras) y, separadamente en la columna 6 del cuadro 8.27.
- c. Esta columna coincide con la columna 4 del cuadro 4.13 y con la columna 15 del cuadro 8.27 y se detalla en las columnas 2 a 4 y 10 del cuadro 8.27.
- d. Esta columna coincide con la suma de las columnas 6 y 14 del cuadro 8.27.

### Cuadro 8.27

- a. Este total coincide con la columna 6 del cuadro 8.26. Esta serie está disponible con periodicidad mensual en archivos csv.
- b. Estas columnas se corresponden con las columnas 6 a 7 del cuadro 4.13.
- c. Esta columna coincide con la columna 13 del cuadro 4.13.
- d. Esta columna coincide con la columna 8 del cuadro 4.13.
- e. Esta serie está disponible con periodicidad mensual en archivos csv.
- f. Esta columna coincide con la columna 9 del cuadro 4.13.
- g. Esta columna coincide con la columna 4 del cuadro 4.13 y con la columna 7 del cuadro 8.26. Esta serie está disponible con periodicidad mensual en archivos csv.

**Cuadro 8.29**

a. A más de tres meses.

**Cuadro 8.30**

a. A más de tres meses.

**Cuadro 8.41**

a. Columna que tiene desarrollo en el cuadro 8.43.

**Cuadro 8.42**

a. Columna que tiene desarrollo en el cuadro 8.44.

**Cuadro 8.E**

a. El sistema de reservas mínimas (coeficiente de caja) de la zona del euro entró en vigor a principios de enero de 1999. Este apéndice al cuadro 8.C pretende describir cuál es el ámbito conceptual del sistema de reservas mínimas en la zona del euro, que se basa en la información procedente del balance mensual de las entidades de crédito, es decir, de las instituciones que figuran en el cuadro 8.C columna b.

b. Las discrepancias que pudiera haber entre los datos que figuran en la columna 2 y la suma de los códigos que figuran en la columna de conceptos se deben al desfase temporal entre la actualización de los balances (cuadro 8.C) y sus desarrollos en series históricas, y la de los pasivos computables en el coeficiente de reservas mínimas (cuadro 8.45).

**Cuadro 8.51**

a. Columna que tiene desarrollo en el cuadro 8.53

**Cuadro 8.52**

a. Columna que tiene desarrollo en el cuadro 8.54

**Cuadro 8.81**

a. Columna que tiene desarrollo en el cuadro 8.83

**Cuadro 8.82**

a. Columna que tiene desarrollo en el cuadro 8.84

**Cuadro 8.F**

a. A 31 de diciembre de 1997 los FMM son 106.

b. A 31 de diciembre de 1998 los FMM son los 136 incluidos en la lista aprobada y difundida (en abril de 1998) por el BCE.

c. A partir de enero de 1999 los FMM se corresponden exactamente con la categoría de FIAMM.

**Cuadro 8.91**

a. Hasta el 31/12/97, 107 FIAMM se clasificaban como FMM. Desde el 1/1/98, 136 FIAMM se clasificaban como FMM. Desde el 1/1/99 todos los FIAMM han pasado a clasificarse como FMM.

b. Columna que tiene desarrollo en un cuadro posterior.



CAPÍTULO 9 INSTITUCIONES FINANCIERAS NO MONETARIAS, EXCEPTO EMPRESAS DE SEGUROS  
Y FONDOS DE PENSIONES

## 9. INSTITUCIONES FINANCIERAS NO MONETARIAS (a)(b)

## 9.A Activo

## A) Total sector

## Conciliación entre los balances financieros de las CFEE y los balances oficiales

Datos referidos a Septiembre de 2008

Millones de euros

	Serie en cuadro/ columna (c)	Balances			Ajustes			Total CFEE
		Total	Otros intermediarios financieros (cuadro 9.C) (d) y (e)	Auxiliares financieros (cuadro 9.F) (e)	Total	Jerar- quiza- ción de fuentes y otros	Valora- ción	
		(d)						
<b>TOTAL ACTIVO BALANCE OFICIAL (I+II)</b>		<b>832 605</b>	<b>816 816</b>	<b>15 789</b>				
<b>I. ACTIVOS FINANCIEROS incluidos en CFEE</b>	<b>9.1/1</b>	<b>825 972</b>	<b>810 482</b>	<b>15 490</b>	<b>14 304</b>	<b>6 228</b>	<b>8 076</b>	<b>840 276</b>
<b>AF.2 Efectivo y depósitos</b>		<b>572 454</b>	<b>567 607</b>	<b>4 847</b>	<b>22</b>	<b>22</b>		<b>572 475</b>
<i>Instituciones financieras</i>	9.1/3	572 332	567 485	4 847	22	22		572 354
<i>Resto del mundo</i>	9.1/5	122	122					122
<b>AF.3 Valores distintos de acciones</b>		<b>115 772</b>	<b>106 836</b>	<b>8 936</b>	<b>207</b>		<b>207</b>	<b>115 979</b>
<b>331 Valores distintos de acciones a corto plazo</b>		<b>25 289</b>	<b>23 388</b>	<b>1 901</b>	<b>87</b>		<b>87</b>	<b>25 377</b>
<i>Sociedades no financieras</i>	9.1/2	1 857	1 857		33		33	1 890
<i>Instituciones financieras</i>	9.1/3	17 925	17 925		11		11	17 936
<i>Administraciones Públicas</i>	9.1/4	5 508	3 606	1 901	43		43	5 550
<b>332 Valores distintos de acciones a largo plazo</b>		<b>88 604</b>	<b>81 569</b>	<b>7 035</b>	<b>120</b>		<b>120</b>	<b>88 724</b>
<i>Sociedades no financieras</i>	9.1/2	1 518	259	1 259				1 518
<i>Instituciones financieras</i>	9.1/3	20 670	20 368	302	-463		-463	20 207
<i>Administraciones Públicas</i>	9.1/4	11 878	6 528	5 349	408		408	12 285
<i>Resto del mundo</i>	9.1/5	54 538	54 413	125	175		175	54 713
<b>34 Derivados financieros</b>		<b>1 879</b>	<b>1 879</b>					<b>1 879</b>
<i>Instituciones financieras</i>	9.1/3	207	207					207
<i>Resto del mundo</i>	9.1/5	1 672	1 672					1 672
<b>AF.4 Préstamos</b>		<b>58 540</b>	<b>58 507</b>	<b>33</b>				<b>58 540</b>
<i>Sociedades no financieras, hogares e ISFLSH</i>	9.1/2	55 822	55 812	10				55 822
<i>Instituciones financieras</i>	9.1/3	1 486	1 462	23				1 486
<i>Administraciones Públicas</i>	9.1/4	1 233	1 233					1 233
<b>AF.5 Acciones y otras participaciones</b>		<b>73 074</b>	<b>71 835</b>	<b>1 239</b>	<b>7 870</b>		<b>7 870</b>	<b>80 943</b>
<b>511/512 Acciones</b>		<b>52 912</b>	<b>51 894</b>	<b>1 018</b>	<b>7 244</b>		<b>7 244</b>	<b>60 156</b>
<i>Sociedades no financieras</i>	9.1/2	16 080	15 469	610	11 001		11 001	27 081
<i>Instituciones financieras</i>	9.1/3	8 794	8 387	407	895		895	9 689
<i>Resto del mundo</i>	9.1/5	28 038	28 038	0	-4 652		-4 652	23 386
<b>513 Otras participaciones (exc.fondos)</b>		<b>7 000</b>	<b>7 000</b>					<b>7 000</b>
<i>Instituciones financieras</i>	9.1/3	7 000	7 000					7 000
<b>52 Participaciones en fondos de inversión</b>		<b>13 162</b>	<b>12 941</b>	<b>221</b>	<b>625</b>		<b>625</b>	<b>13 787</b>
<i>Instituciones financieras</i>	9.1/3	13 162	12 941	221	625		625	13 787
<b>AF.7 Otras cuentas pendientes de cobro</b>		<b>6 131</b>	<b>5 696</b>	<b>435</b>	<b>6 207</b>	<b>6 207</b>		<b>12 338</b>
<i>Sociedades no financieras, hogares e ISFLSH</i>		...	...	...				6 613
<i>Instituciones financieras</i>		...	...	...				5 726
<b>II. ACTIVOS no incluidos en CFEE</b>	...	<b>6 633</b>	<b>6 334</b>	<b>299</b>				
<i>Activo fijo</i>	...	6 633	6 334	299				

(a) Excepto Empresas de seguros y fondos de pensiones

(b) Dadas las peculiaridades de estos intermediarios financieros, se debe tener en cuenta que las Instituciones Financieras no Monetarias que aquí figuran son aquellas para las que se dispone de información en los registros estadísticos del Banco de España, hasta el momento de aparición de esta publicación.

(c) Referencia a la columna de Total CFEE.

(d) Cuando no se dispone de información para alguno de los agentes incluidos en la agrupación y se ha podido realizar una estimación, ésta se ha incorporado a los datos agregados. Se ha procedido de igual forma para los detalles de sectores de contrapartida de las distintas rúbricas del balance (ver cuadros 9.C y 9.F).

(e) Son Otros Intermediarios Financieros, porque las Instituciones Financieras Monetarias (capítulos 6 a 8) son, obviamente, los Intermediarios Financieros por excelencia (véase el esquema de sectorización que figura en este Boletín Estadístico).



## 9. INSTITUCIONES FINANCIERAS NO MONETARIAS (a)(b)

## 9.B Pasivo

## A) Total sector

## Conciliación entre los balances financieros de las CFEE y los balances oficiales

Datos referidos a Septiembre de 2008

Millones de euros

	Serie en cuadro/ columna (c)	Balances			Ajustes			Total CFEE
		Total (d)	Otros intermediarios financieros (cuadro 9.D) (d) y (e)	Auxiliares financieros (cuadro 9.G) (e)	Total	Jerar- quiza- ción de fuentes y otros	Valora- ción	
<b>TOTAL PASIVO BALANCE OFICIAL (III+IV)</b>		<b>832 608</b>	<b>816 819</b>	<b>15 789</b>				
<b>III. PASIVOS incluidos en CFEE</b>	<b>9.1/7</b>	<b>825 922</b>	<b>816 819</b>	<b>9 104</b>	<b>-4 785</b>	<b>-2 686</b>	<b>-2 099</b>	<b>821 138</b>
<b>AF.2 Efectivo y depósitos</b>	<b>9.1/8</b>	<b>2 166</b>	<b>2 166</b>					<b>2 166</b>
<i>Sociedades no financieras</i>	9.1/9	1 577	1 577					1 577
<i>Instituciones financieras</i>	9.1/10	589	589					589
<b>AF.3 Valores distintos de acciones</b>	<b>9.1/14+15</b>	<b>569 514</b>	<b>569 514</b>		<b>-15 634</b>		<b>-15 634</b>	<b>553 880</b>
<b>331 Valores distintos de acciones a corto plazo</b>	<b>9.1/14</b>	<b>17 440</b>	<b>17 440</b>					<b>17 440</b>
<i>Instituciones financieras</i>	9.1/14	83	83					83
<i>Resto del mundo</i>	9.1/14	17 358	17 358					17 358
<b>332 Valores distintos de acciones a largo plazo</b>	<b>9.1/14</b>	<b>552 074</b>	<b>552 074</b>		<b>-15 634</b>		<b>-15 634</b>	<b>536 439</b>
<i>Sociedades no financieras, hogares e ISFLSH</i>	9.1/14	5 559	5 559		-157		-157	5 402
<i>Instituciones financieras</i>	9.1/14	220 228	220 228		-6 237		-6 237	213 991
<i>Resto del mundo</i>	9.1/14	326 287	326 287		-9 240		-9 240	317 047
<b>34 Derivados financieros</b>	<b>9.1/15</b>	<b>0</b>		<b>0</b>				<b>0</b>
<b>AF.4 Préstamos</b>	<b>9.1/8</b>	<b>22 009</b>	<b>21 723</b>	<b>285</b>				<b>22 009</b>
<i>Sociedades no financieras</i>	9.1/9	80	80					80
<i>Instituciones financieras</i>	9.1/10	19 104	18 819	285				19 104
<i>Resto del mundo</i>	9.1/11	2 824	2 824					2 824
<b>AF.5 Acciones y otras participaciones</b>	<b>9.1/12+13</b>	<b>225 632</b>	<b>220 722</b>	<b>4 910</b>	<b>10 401</b>		<b>10 401</b>	<b>236 033</b>
<b>511/512 Acciones</b>	<b>9.1/13</b>	<b>17 485</b>	<b>12 576</b>	<b>4 910</b>	<b>6 064</b>		<b>6 064</b>	<b>23 549</b>
<i>Sociedades no financieras, hogares e ISFLSH</i>	9.1/13	5 892	5 824	67	2 457		2 457	8 349
<i>Instituciones financieras</i>	9.1/13	8 610	4 299	4 310	1 997		1 997	10 606
<i>Administraciones Públicas</i>	9.1/13	2 250	1 815	435				2 250
<i>Resto del mundo</i>	9.1/13	734	637	97	1 610		1 610	2 343
<b>52 Participaciones en fondos de inversión</b>	<b>9.1/12</b>	<b>208 147</b>	<b>208 147</b>		<b>4 337</b>		<b>4 337</b>	<b>212 484</b>
<i>Sociedades no financieras, hogares e ISFLSH</i>	9.1/12	160 824	160 824		2 503		2 503	163 327
<i>Instituciones financieras</i>	9.1/12	40 125	40 125		1 803		1 803	41 928
<i>Administraciones Públicas</i>	9.1/12	3 630	3 630					3 630
<i>Resto del mundo</i>	9.1/12	3 567	3 567		31		31	3 599
<b>AF.7 Otras cuentas pendientes de pago</b>	<b>9.1/16</b>	<b>9 736</b>	<b>5 833</b>	<b>3 904</b>	<b>-2 686</b>	<b>-2 686</b>		<b>7 050</b>
<i>Sociedades no financieras, hogares e ISFLSH</i>		...	...	...				4 368
<i>Instituciones financieras</i>		...	...	...				2 047
<b>IV. PASIVOS no incluidos en CFEE</b>		<b>6 686</b>		<b>6 686</b>				
<b>Pro memoria</b>								
<b>Activos financieros netos (I-III)</b>	<b>9.1/17</b>	<b>50</b>	<b>-6 337</b>	<b>6 387</b>	<b>19 089</b>			<b>19 138</b>

(a) Excepto Empresas de seguros y fondos de pensiones

(b) Dadas las peculiaridades de estos intermediarios financieros, se debe tener en cuenta que las Instituciones Financieras no Monetarias que aquí figuran son aquellas para las que se dispone de información en los registros estadísticos del Banco de España, hasta el momento de aparición de esta publicación.

(c) Referencia a la columna de Total CFEE.

(d) Cuando no se dispone de información para alguno de los agentes incluidos en la agrupación y se ha podido realizar una estimación, ésta se ha incorporado a los datos agregados. Se ha procedido de igual forma para los detalles de sectores de contrapartida de las distintas rúbricas del balance (ver cuadros 9.D y 9.G).

(e) Son Otros Intermediarios Financieros, porque las Instituciones Financieras Monetarias (capítulos 6 a 8) son, obviamente, los Intermediarios Financieros por excelencia (véase el esquema de sectorización que figura en este Boletín Estadístico).

9. INSTITUCIONES FINANCIERAS NO MONETARIAS (a)

A) Total sector  
Balances

9.1 Activo y pasivo. Valoración de activos financieros y pasivos según SEC 95

BE, CNMV, DGSFP. Valoración según SEC 95

Millones de euros

	Activos financieros						Promemoria: Activos no financieros (b)	Pasivos										Activos financieros netos										
	Total	Sociedades no financieras, hogares e SFLSH	Instituciones financieras	Administraciones Públicas	Resto del mundo	7=8+12a15		Total	Depósitos y préstamos (c)				Participaciones de los fondos de inversión (d)	Acciones	Valores distintos de acciones y participaciones	Derivados financieros	Otras cuentas-pendientes de pago		17=1-7									
									Total	Sociedades no financieras	Instituciones financieras	Resto del mundo								8=9a11	9	10	11	12	13	14	15	16
<b>01</b>	216 756 42 186	68 498	29 222	76 850	1 281	216 348	10 519	786	9 709	49	139 439	31 631	27 861	...	6 898	409												
<b>02</b>	215 087 51 217	68 573	23 857	71 440	1 580	213 278	11 741	698	10 302	741	124 017	26 286	47 070	...	4 163	1 809												
<b>03</b>	284 785 70 588	99 326	22 266	92 605	2 228	282 383	11 974	540	9 365	2 069	156 087	29 904	78 932	-0	5 487	2 402												
<b>04</b> /	328 484 81 715	125 975	21 335	99 458	2 502	326 758	13 413	520	10 828	2 064	196 993	8 537	100 636	0	7 179	1 726												
///	339 961 85 548	133 491	20 573	100 349	2 819	338 410	12 511	507	10 203	1 801	199 442	8 597	110 994	0	6 865	1 551												
IV	376 709 98 147	149 344	22 950	106 267	3 023	374 281	10 746	487	8 225	2 034	208 427	9 567	138 840	0	6 702	2 428												
<b>05</b> /	406 909 96 373	175 551	22 218	112 768	3 149	406 968	13 172	472	10 847	1 852	217 845	10 143	158 334	-	7 474	-59												
///	460 068 69 371	249 763	22 361	118 573	3 611	459 909	13 483	485	10 767	2 231	227 468	13 133	196 921	0	8 904	160												
IV	480 143 62 681	269 182	23 356	124 924	3 871	480 817	13 027	525	9 644	2 858	238 428	14 151	206 201	-0	9 010	-673												
<b>06</b> /	579 999 71 652	339 796	21 947	146 603	4 428	582 478	13 141	552	9 600	2 990	274 164	16 164	269 594	0	9 416	-2 479												
///	610 506 75 131	372 429	21 878	141 067	5 128	612 159	12 636	606	9 434	2 596	271 608	13 526	306 360	0	8 029	-1 653												
IV	643 911 78 937	398 957	22 474	143 543	5 430	647 975	12 550	906	8 489	3 156	283 136	17 729	322 554	-0	12 005	-4 064												
<b>07</b> /	773 050 88 115	510 905	23 789	150 241	5 891	778 598	13 852	1 310	8 818	3 723	317 123	24 344	413 794	-	9 485	-5 547												
///	819 127 93 110	548 706	22 078	155 234	6 499	822 167	17 345	999	11 020	5 327	323 009	25 307	446 265	0	10 241	-3 040												
IV	824 859 96 802	568 240	21 784	138 033	6 469	823 542	17 627	1 298	10 388	5 941	317 961	24 001	452 935	-0	11 018	1 318												
<b>08</b> /	819 335 89 824	612 830	18 871	97 810	6 572	810 751	26 919	1 533	21 224	4 162	242 848	22 638	509 925	-0	8 422	8 584												
///	847 232 92 831	644 427	19 518	90 456	6 585	830 945	27 929	1 654	23 117	3 157	226 715	22 755	545 502	-0	8 045	16 287												
IV	840 276 92 923	648 392	19 068	79 893	6 633	821 138	24 175	1 657	19 693	2 824	212 484	23 549	553 880	0	7 050	19 138												

(a) Excepto Empresas de seguros y fondos de pensiones.

(b) Datos según balance.

(c) Incluidas cesiones temporales de activos.

(d) Excluidos los Fondos del mercado monetario que figuran en los cuadros 8.F y siguientes.

9. INSTITUCIONES FINANCIERAS NO MONETARIAS (a)(b)  
 B) Otros intermediarios financieros (c)  
 Conciliación entre los balances financieros de las CFEE y los balances oficiales

Datos referidos a Septiembre de 2008

Millones de euros

	Serie en cuadro/columna (d)	Balances								Ajustes			Total CFEE
		Total (e)	IIC mobiliarias (excepto FMM) (cuadro 9.IE)	Sociedades de valores	Fondos de titulización (f)	Sociedades y fondos de capital riesgo (f)	Fondos de inversión inmobiliaria	Holding de instituciones financieras (f)	Emisores de participaciones preferentes (f)	Total	Jerarquización de fuentes	Valoración	
<b>TOTAL ACTIVO BALANCE OFICIAL (I-II)</b>		<b>816 816</b>	<b>194 882</b>	<b>16 510</b>	<b>404 337</b>	<b>13 431</b>	<b>6 666</b>	<b>6 316</b>	<b>174 673</b>		<b>6 012</b>	<b>6 352</b>	<b>822 846</b>
<b>I. ACTIVOS FINANCIEROS incluidos en CFEE</b>	<b>9.12/1</b>	<b>810 482</b>	<b>194 882</b>	<b>16 461</b>	<b>403 817</b>	<b>13 431</b>	<b>903</b>	<b>6 315</b>	<b>174 673</b>		<b>22</b>	<b>22</b>	<b>567 628</b>
<b>AF.2 Efectivo y depósitos</b>	<b>9.12/3</b>	<b>567 607</b>	<b>43 963</b>	<b>8 628</b>	<b>370 216</b>	<b>930</b>	<b>749</b>	<b>198</b>	<b>142 923</b>		<b>22</b>	<b>22</b>	<b>567 507</b>
Instituciones financieras	9.12/5	567 485	43 841	8 628	370 216	930	749	198	142 923		22	22	567 507
Resto del mundo		122	122										122
<b>AF.3 Valores distintos de acciones</b>		<b>106 836</b>	<b>104 345</b>	<b>1 852</b>	<b>558</b>		<b>80</b>				<b>55</b>	<b>55</b>	<b>106 891</b>
<b>331 Valores distintos de acciones a corto plazo</b>		<b>23 388</b>	<b>23 232</b>	<b>122</b>			<b>34</b>				<b>130</b>	<b>130</b>	<b>23 518</b>
Sociedades no financieras	9.12/2	1 857	1 810	12			34				33	33	1 890
Instituciones financieras	9.12/3	17 925	17 925								11	11	17 936
Administraciones Públicas	9.12/4	3 606	3 497	109							86	86	3 692
<b>332 Valores distintos de acciones a largo plazo</b>		<b>81 569</b>	<b>79 234</b>	<b>1 730</b>	<b>558</b>		<b>46</b>				<b>-75</b>	<b>-75</b>	<b>81 494</b>
Sociedades no financieras	9.12/2	259	258	1									259
Instituciones financieras	9.12/3	20 368	18 660	1 662			46				-469	-469	19 899
Administraciones Públicas	9.12/4	6 528	6 510	18							220	220	6 748
Resto del mundo	9.12/5	54 413	53 806	49	558						175	175	54 588
<b>34 Derivados financieros</b>		<b>1 879</b>	<b>1 879</b>										<b>1 879</b>
Instituciones financieras	9.12/2	207	207										207
Resto del mundo	9.12/3	1 672	1 672										1 672
<b>AF.4 Préstamos</b>	<b>9.12/4</b>	<b>56 507</b>	<b>1 159</b>	<b>303</b>	<b>32 294</b>				<b>24 751</b>				<b>58 507</b>
Sociedades no financieras, hogares e ISFLSH		55 812	1 159	303	31 061				24 751				55 812
Instituciones financieras	9.12/2	1 462	1 462		1 233								1 462
Administraciones Públicas													1 233
<b>AF.5 Acciones y otras participaciones</b>	<b>9.12/3</b>	<b>71 835</b>	<b>48 716</b>	<b>2 949</b>		<b>7 452</b>		<b>5 718</b>	<b>7 000</b>		<b>6 298</b>	<b>6 298</b>	<b>78 133</b>
<b>511/512 Acciones</b>	<b>9.12/5</b>	<b>51 884</b>	<b>35 796</b>	<b>2 928</b>		<b>7 452</b>		<b>5 718</b>			<b>5 879</b>	<b>5 879</b>	<b>57 773</b>
Sociedades no financieras	9.12/3	15 469	7 783	235		7 452		5 718			10 131	10 131	25 600
Instituciones financieras	9.12/3	8 387	2 507	162							400	400	8 787
Resto del mundo		28 038	25 507	2 531							-4 652	-4 652	23 386
<b>513 Otras participaciones</b>	<b>9.12/2</b>	<b>7 000</b>							<b>7 000</b>				<b>7 000</b>
Instituciones financieras	9.12/3	7 000							7 000				7 000
<b>52 Participaciones en fondos de inversión</b>	<b>9.12/6</b>	<b>12 941</b>	<b>12 920</b>	<b>21</b>							<b>419</b>	<b>419</b>	<b>13 360</b>
Instituciones financieras		12 941	12 920	21							419	419	13 360
<b>AF.7 Otras cuentas pendientes de cobro</b>		<b>5 696</b>	<b>-3 301</b>	<b>2 728</b>	<b>748</b>	<b>5 049</b>	<b>74</b>	<b>398</b>			<b>5 990</b>	<b>5 990</b>	<b>11 687</b>
Sociedades no financieras, hogares e ISFLSH													6 355
Instituciones financieras													5 332
<b>II. ACTIVOS no incluidos en CFEE</b>		<b>6 334</b>	<b>0</b>	<b>50</b>	<b>520</b>		<b>5 763</b>	<b>1</b>					
Activo filio		6 334	0	50	520		5 763	1					

(a) Excepto Empresas de seguros y fondos de pensiones

(b) Dadas las peculiaridades de estos intermediarios financieros, se debe tener en cuenta que las Instituciones financieras no monetarias que aquí figuran son aquellas para las que se dispone de información en los registros estadísticos del Banco de España, hasta el momento de aparición de esta publicación.

(c) Son Otros intermediarios financieros, porque las Instituciones financieras monetarias (capítulos 6 a 8) son, obviamente, los intermediarios financieros por excelencia (véase el esquema de sectorización que figura en este Boletín Estadístico).

(d) Referencia a la columna del Total CFEE.

9. INSTITUCIONES FINANCIERAS NO MONETARIAS (a)(b)  
 B) Otros intermediarios financieros (c)  
 Conciliación entre los balances financieros de las CFEE y los balances oficiales

Datos referidos a Septiembre de 2008

Millones de euros

Serie en cuadro/columna (d)	Total (e)	Balances							Ajustes			Total CFEE
		Total (e)	IIC mobiliarias (excepto FMM) (cuadro 9.E)	Sociedades de valores	Fondos de titulización (f)	Sociedades y fondos de capital riesgo (f)	Fondos de inversión inmobiliaria	Holding de instituciones financieras (f)	Emisores de participaciones preferentes (f)	Total	Jerarquización de fuentes	
<b>TOTAL PASIVO BALANCE OFICIAL (III-IV)</b>	<b>816 819</b>	<b>194 882</b>	<b>16 510</b>	<b>404 337</b>	<b>13 431</b>	<b>6 666</b>	<b>6 319</b>	<b>174 673</b>				
<b>III. PASIVOS incluidos en CFEE</b>	<b>816 819</b>	<b>194 882</b>	<b>16 510</b>	<b>404 337</b>	<b>13 431</b>	<b>6 666</b>	<b>6 319</b>	<b>174 673</b>	<b>-5 415</b>	<b>-2 214</b>	<b>-3 201</b>	<b>811 404</b>
<b>AF.2 Efectivo y depósitos</b>	<b>2 166</b>		<b>2 166</b>									<b>2 166</b>
Sociedades no financieras	1 577											1 577
Instituciones financieras	589											589
<b>AF.3 Valores distintos de acciones</b>	<b>569 514</b>			<b>397 731</b>			<b>975</b>	<b>156 150</b>	<b>-15 634</b>		<b>-15 634</b>	<b>553 880</b>
<b>331 Valores distintos de acciones a corto plazo</b>	<b>17 440</b>			<b>499</b>				<b>13 807</b>				<b>17 440</b>
Instituciones financieras	83											83
Resto del mundo	17 358											17 358
<b>332 Valores distintos de acciones a largo plazo</b>	<b>552 074</b>			<b>397 232</b>			<b>975</b>	<b>153 867</b>	<b>-15 634</b>		<b>-15 634</b>	<b>536 439</b>
Sociedades no financieras, hogares e ISFLSH	5 559						941		-157		-157	5 402
Instituciones financieras	220 228						34		-6 237		-6 237	213 991
Resto del mundo	326 287								-9 240		-9 240	317 047
<b>AF.4 Préstamos</b>	<b>21 723</b>		<b>10 507</b>	<b>4 200</b>		<b>9</b>		<b>7 000</b>				<b>21 723</b>
Sociedades no financieras	80											80
Instituciones financieras	18 819		7 602	4 200		9		7 000				18 819
Resto del mundo	2 824		2 824									2 824
<b>AF.5 Acciones y otras participaciones</b>	<b>220 722</b>	<b>192 808</b>	<b>1 864</b>		<b>14 748</b>	<b>6 263</b>	<b>5 040</b>		<b>9 294</b>		<b>9 294</b>	<b>230 016</b>
<b>511/512 Acciones</b>	<b>12 576</b>		<b>1 864</b>		<b>5 672</b>		<b>5 040</b>		<b>4 956</b>		<b>4 956</b>	<b>17 532</b>
Sociedades no financieras, hogares e ISFLSH	5 824								2 457		2 457	8 282
Instituciones financieras	4 299								1 000		1 000	5 299
Administraciones Públicas	1 815								1 499		1 499	1 815
Resto del mundo	637								1 499		1 499	2 136
<b>52 Participaciones y acciones emitidas por fondos y sociedades de inversión</b>	<b>208 147</b>	<b>192 808</b>			<b>9 076</b>	<b>6 263</b>			<b>4 337</b>		<b>4 337</b>	<b>212 484</b>
Sociedades no financieras, hogares e ISFLSH	160 824	154 561							2 503		2 503	163 327
Instituciones financieras	40 125	34 680							1 803		1 803	41 928
Administraciones Públicas	3 630											3 630
Resto del mundo	3 567	3 567							31		31	3 599
<b>AF.7 Otras cuentas pendientes de pago</b>	<b>5 833</b>	<b>2 074</b>	<b>1 974</b>	<b>2 406</b>	<b>-1 315</b>	<b>387</b>	<b>307</b>		<b>-2 214</b>		<b>-2 214</b>	<b>3 619</b>
Sociedades no financieras, hogares e ISFLSH												2 350
Instituciones financieras												634
<b>IV. PASIVOS no incluidos en CFEE</b>												
<b>Pro memoria</b>												
<b>Activos financieros netos (I-III)</b>	<b>-6 337</b>	<b>-0</b>	<b>-50</b>	<b>-520</b>		<b>-5 763</b>	<b>-4</b>		<b>17 779</b>			<b>11 442</b>

(e) Cuando no se dispone de información para alguno de los agentes incluidos en la agrupación y se ha podido realizar una estimación, ésta se ha incorporado a los datos agregados. Se ha procedido de igual forma para los detalles de sectores de contrapartida de las distintas rubricas del balance.

(f) Datos estimados.

**9. INSTITUCIONES FINANCIERAS NO MONETARIAS (a) (b)**  
**B) Otros Intermediarios financieros (c)**  
**Balances**

**9.11 Balances oficiales.**  
**Total activo y pasivo por**  
**agrupaciones institucionales**

CNMV

Millones de euros y %

	Otros Intermediarios Financieros								% sobre Total Otros Intermediarios Financieros						
	Total	IIC mobiliarias (excepto FMM)	Sociedades de valores	Fondos de titulización	Sociedades y fondos de capital riesgo	Fondos de inversión inmobiliaria	Holding de instituciones financieras	Emisores participaciones preferentes	IIC mobiliarias (excepto FMM)	Sociedades de valores	Fondos de titulización	Sociedades y fondos de capital riesgo	Fondos de inversión inmobiliaria	Holding de instituciones financieras	Emisores participaciones preferentes
	1=2a8	2	3	4	5	6	7	8	9	10	11	12	13	14	15
<b>01</b>	202 786	155 037	10 499	31 436	3 069	1 488	1 258	...	76,45	5,18	15,50	1,51	0,73	0,62	...
<b>02</b>	205 003	139 118	10 009	50 827	1 961	1 930	1 158	...	67,86	4,88	24,79	0,96	0,94	0,56	...
<b>03</b>	272 346	172 484	10 229	81 792	2 488	2 538	1 290	1 526	63,33	3,76	30,03	0,91	0,93	0,47	0,56
<b>04 /</b>	315 603	190 465	12 917	102 000	2 900	3 283	1 655	2 382	60,35	4,09	32,32	0,92	1,04	0,52	0,75
<b>04 //</b>	326 706	192 214	11 691	105 984	2 900	3 640	1 655	8 622	58,83	3,58	32,44	0,89	1,11	0,51	2,64
<b>04 IV</b>	361 847	199 072	10 043	125 737	3 657	4 076	1 658	17 605	55,02	2,78	34,75	1,01	1,13	0,46	4,87
<b>05 /</b>	392 103	207 715	13 128	135 075	3 840	4 778	1 658	25 908	52,97	3,35	34,45	0,98	1,22	0,42	6,61
<b>05 //</b>	440 185	215 283	13 601	154 892	4 059	5 280	1 731	45 339	48,91	3,09	35,19	0,92	1,20	0,39	10,30
<b>05 III</b>	456 585	223 538	11 625	154 087	4 242	5 647	1 731	55 714	48,96	2,55	33,75	0,93	1,24	0,38	12,20
<b>05 IV</b>	493 124	227 705	10 669	178 791	4 469	6 042	1 798	63 650	46,18	2,16	36,26	0,91	1,23	0,36	12,91
<b>06 /</b>	555 545	257 442	11 447	186 463	4 692	6 765	1 798	86 939	46,34	2,06	33,56	0,84	1,22	0,32	15,65
<b>06 //</b>	592 295	256 947	10 808	206 379	4 960	7 291	1 831	104 080	43,38	1,82	34,84	0,84	1,23	0,31	17,57
<b>06 III</b>	620 585	265 804	13 970	212 193	5 184	7 778	1 831	113 824	42,83	2,25	34,19	0,84	1,25	0,30	18,34
<b>06 IV</b>	689 091	290 464	14 292	248 516	5 274	8 106	1 971	120 468	42,15	2,07	36,06	0,77	1,18	0,29	17,48
<b>07 /</b>	747 367	295 332	13 379	278 132	7 155	7 971	5 419	139 979	39,52	1,79	37,21	0,96	1,07	0,73	18,73
<b>07 //</b>	789 704	300 214	16 590	305 769	8 345	8 034	5 486	145 267	38,02	2,10	38,72	1,06	1,02	0,69	18,40
<b>07 III</b>	796 761	296 342	18 068	312 951	9 534	7 714	6 186	145 966	37,19	2,27	39,28	1,20	0,97	0,78	18,32
<b>07 IV</b>	844 528	281 971	20 509	356 793	10 723	7 342	6 289	160 901	33,39	2,43	42,25	1,27	0,87	0,74	19,05
<b>08 /</b>	...	225 489	19 675	...	...	7 020	6 289	153 310	...	...	...	...	...	...	...
<b>08 //</b>	...	208 893	20 398	...	...	6 800	6 316	164 274	...	...	...	...	...	...	...
<b>08 III</b>	...	194 882	16 510	...	...	6 666	6 316	174 673	...	...	...	...	...	...	...

(a) Excepto Empresas de seguros y fondos de pensiones.

(b) Dadas las peculiaridades de estos intermediarios financieros, se debe tener en cuenta que las Instituciones Financieras no Monetarias que aquí figuran son aquellas para las que se dispone de información en los registros estadísticos del Banco de España, hasta el momento de aparición de esta publicación.

(c) Son Otros Intermediarios Financieros, porque las Instituciones Financieras Monetarias (capítulos 6 a 8) son, obviamente, los Intermediarios Financieros por excelencia (véase el esquema de sectorización que figura en este Boletín Estadístico).

**9. INSTITUCIONES FINANCIERAS NO MONETARIAS (a)**  
**B) Otros Intermediarios financieros (b)**  
**Balances**

**9.12 Activo y pasivo**  
**Valoración de activos financieros y pasivos según SEC 95**

CNMV. Valoración según SEC 95

Millones de euros

	Activos financieros						Promemoria: Activos no financieros (c)	Pasivos								Activos financieros netos
	Total	Sociedades no financieras, hogares e ISFLSH	Instituciones financieras	Administraciones Públicas	Resto del mundo	Total		Depósitos y préstamos (d)				Participaciones de los fondos	Acciones	Valores distintos de acciones y participaciones	Otras cuentas pendientes de pago	
								Total	Sociedades no financieras	Instituciones financieras	Resto del mundo					
	1=2a5	2	3	4	5	6	7=8+12a15	8=9a11	9	10	11	12	13	14	15	16=1-7
<b>01</b>	206 367	40 100	65 108	24 349	76 810	1 112	210 510	10 395	786	9 585	49	139 439	29 054	27 861	3 762	-4 143
<b>02</b>	205 492	49 842	65 713	18 539	71 399	1 392	208 245	11 580	698	10 140	741	124 017	23 688	47 070	1 890	-2 752
<b>03</b>	274 267	69 413	95 992	16 336	92 526	2 017	276 796	11 755	540	9 146	2 069	156 087	27 275	78 932	2 747	-2 529
<b>04 III</b>	328 634	84 352	129 871	14 155	100 256	2 612	332 579	12 337	507	10 029	1 801	199 442	5 876	110 994	3 929	-3 945
<b>04 IV</b>	365 182	97 179	145 581	16 253	106 170	2 817	368 356	10 492	487	7 971	2 034	208 427	6 836	138 840	3 762	-3 174
<b>05 /</b>	395 649	95 512	171 762	15 707	112 668	2 943	401 369	12 912	472	10 588	1 852	217 845	7 405	158 334	4 872	-5 720
<b>05 //</b>	448 666	68 639	245 858	15 696	118 473	3 407	453 737	13 234	485	10 518	2 231	227 468	10 335	196 921	5 780	-5 071
<b>05 III</b>	468 556	61 993	265 098	16 650	124 815	3 667	474 452	12 712	525	9 329	2 858	238 428	11 327	206 201	5 784	-5 896
<b>05 IV</b>	503 169	64 678	293 523	15 367	129 601	4 054	510 448	12 450	573	8 734	3 143	242 510	11 527	238 810	5 151	-7 279
<b>06 /</b>	567 457	70 427	335 147	15 406	146 477	4 223	575 591	12 799	552	9 257	2 990	274 164	13 136	269 594	5 899	-8 135
<b>06 //</b>	598 053	74 056	367 809	15 244	140 945	4 906	605 296	12 349	606	9 147	2 596	271 608	10 452	306 360	4 528	-7 243
<b>06 III</b>	631 194	77 999	394 055	15 720	143 420	5 211	638 432	12 239	906	8 178	3 156	283 136	12 132	322 554	8 370	-7 238
<b>06 IV</b>	701 655	86 051	449 442	16 050	150 112	5 558	708 929	13 792	1 115	8 050	4 627	310 404	12 313	365 732	6 688	-7 274
<b>07 /</b>	757 772	85 608	505 222	16 843	150 100	5 702	767 704	13 439	1 310	8 405	3 723	317 123	18 134	413 794	5 214	-9 933
<b>07 //</b>	802 885	90 210	542 510	15 071	155 093	6 136	809 532	16 961	999	10 636	5 327	323 009	17 687	446 265	5 609	-6 647
<b>07 III</b>	808 192	93 673	562 017	14 608	137 894	6 105	810 837	17 195	1 298	9 956	5 941	317 961	16 300	452 935	6 447	-2 645
<b>07 IV</b>	855 219	93 642	624 169	13 535	123 873	6 312	854 783	25 934	1 247	18 766	5 922	303 367	15 718	503 080	6 683	436
<b>08 /</b>	803 816	88 112	606 366	11 676	97 662	6 371	800 818	26 687	1 533	20 993	4 162	242 848	16 742	509 925	4 617	2 998
<b>08 //</b>	830 256	90 146	637 490	12 299	90 321	6 286	820 385	27 644	1 654	22 833	3 157	226 715	16 258	545 502	4 265	9 871
<b>08 III</b>	822 846	89 916	641 490	11 672	79 768	6 334	811 404	23 890	1 657	19 408	2 824	212 484	17 532	553 880	3 619	11 442

(a) Excepto Empresas de seguros y fondos de pensiones.

(b) Son Otros Intermediarios Financieros, porque las Instituciones Financieras Monetarias (capítulos 6 a 8) son, obviamente, los Intermediarios Financieros por excelencia (véase el esquema de sectorización que figura en este Boletín Estadístico).

(c) Datos según balance.

(d) Incluidas cesiones temporales de activos.

9. INSTITUCIONES FINANCIERAS NO MONETARIAS (a)  
 B) Otros intermediarios financieros: Instituciones de inversión colectiva (b)  
 Conciliación entre los balances financieros de las CFEE y los balances oficiales

9.E Activo y pasivo

Datos referidos a Septiembre de 2008

Millones de euros

	Serie en cuadro/ columna (c)	Balances				Ajustes			Total CFEE
		Total	Fondos de inversión mobiliaria (b)	Sociedades de inversión de capital fijo	Sociedades de inversión de capital variable	Total	Jerar- quiza- ción de fuentes y otros	Valora- ción	
<b>TOTAL ACTIVO BALANCE OFICIAL (I+II)</b>		<b>194 882</b>	<b>168 011</b>		<b>26 871</b>				
<b>I. ACTIVOS FINANCIEROS incluidos en CFEE</b>	<b>9.21/2</b>	<b>194 882</b>	<b>168 011</b>		<b>26 870</b>	<b>1 049</b>	<b>6 009</b>	<b>-4 960</b>	<b>195 930</b>
<b>AF.2 Efectivo y depósitos</b>		<b>43 963</b>	<b>34 846</b>		<b>9 117</b>				<b>43 963</b>
<i>Instituciones financieras</i>	9.23/2	43 841	...	...	...				43 841
<i>Resto del mundo.</i>	9.23/11	122	...	...	...				122
<b>AF.3 Valores distintos de acciones</b>		<b>104 345</b>	<b>97 672</b>		<b>6 673</b>	<b>21</b>		<b>21</b>	<b>104 366</b>
<b>331 Valores distintos de acciones a corto plazo</b>		<b>23 232</b>	<b>20 770</b>		<b>2 462</b>	<b>134</b>		<b>134</b>	<b>23 366</b>
<i>Sociedades no financieras</i>	9.22/4	1 810	1 156	...	654	35		35	1 845
<i>Instituciones financieras</i>	9.23/5	17 925	16 506	...	1 419	11		11	17 936
<i>Administraciones Públicas</i>	9.22/10+13	3 497	3 108	...	389	88		88	3 585
<b>332 Valores distintos de acciones a largo plazo</b>		<b>79 234</b>	<b>75 121</b>		<b>4 113</b>	<b>-114</b>		<b>-114</b>	<b>79 121</b>
<i>Sociedades no financieras</i>	9.22/5	258	104	...	154				258
<i>Instituciones financieras</i>	9.23/6	18 660	17 889	...	771	-507		-507	18 153
<i>Administraciones Públicas</i>	9.22/11+14	6 510	5 957	...	553	219		219	6 730
<i>Resto del mundo.</i>	9.23/13	53 806	51 171	...	2 635	174		174	53 980
<b>34 Derivados financieros</b>		<b>1 879</b>	<b>1 781</b>		<b>98</b>				<b>1 879</b>
<i>Instituciones financieras</i>	9.23/7	207	268	...	-61				207
<i>Resto del mundo.</i>	9.23/14	1 672	1 513	...	159				1 672
<b>AF.4 Préstamos</b>		<b>1 159</b>	<b>1 159</b>						<b>1 159</b>
<i>Instituciones financieras.</i>		1 159	1 159						1 159
<b>AF.5 Acciones y otras participaciones.</b>		<b>48 716</b>	<b>35 998</b>		<b>12 718</b>	<b>-4 981</b>		<b>-4 981</b>	<b>43 735</b>
<b>511/512 Acciones</b>		<b>35 796</b>	<b>24 356</b>		<b>11 441</b>	<b>-5 400</b>		<b>-5 400</b>	<b>30 396</b>
<i>Sociedades no financieras.</i>		7 783	4 565	...	3 217	-830		-830	6 953
<i>Instituciones financieras</i>		2 507	1 446	...	1 060	-338		-338	2 169
<i>Resto del mundo.</i>		25 507	18 344	...	7 163	-4 232		-4 232	21 275
<b>52 Participaciones en fondos de inversión.</b>		<b>12 920</b>	<b>11 642</b>		<b>1 277</b>	<b>419</b>		<b>419</b>	<b>13 339</b>
<i>Instituciones financieras</i>		12 920	11 642	...	1 277	419		419	13 339
<b>AF.7 Otras cuentas pendientes de cobro.</b>		<b>-3 301</b>	<b>-1 664</b>		<b>-1 637</b>	<b>6 009</b>	<b>6 009</b>		<b>2 708</b>
<i>Sociedades no financieras.</i>	9.22/7	...	...	...	...				1 447
<i>Instituciones financieras</i>	9.23/9	...	...	...	...				1 261
<b>II. ACTIVOS no incluidos en CFEE</b>		<b>0</b>			<b>0</b>				
<i>Activo fijo</i>	9.21/8	0		...	0				
<b>TOTAL PASIVO BALANCE OFICIAL (III+IV)</b>		<b>194 882</b>	<b>168 011</b>		<b>26 871</b>				
<b>III. PASIVOS incluidos en CFEE</b>		<b>194 882</b>	<b>168 011</b>		<b>26 871</b>	<b>1 767</b>	<b>-302</b>	<b>2 070</b>	<b>196 649</b>
<b>AF.5 Acciones y otras participaciones.</b>		<b>192 808</b>	<b>166 285</b>		<b>26 523</b>	<b>2 070</b>		<b>2 070</b>	<b>194 878</b>
<b>511/512 Acciones</b>									
<i>Sociedades no financieras, hogares e ISFLSH.</i>				...					
<i>Instituciones financieras</i>				...					
<i>Resto del mundo.</i>				...					
<b>52 Participaciones y acciones emitidas por fondos y sociedades de inversión.</b>		<b>192 808</b>	<b>166 285</b>		<b>26 523</b>	<b>2 070</b>		<b>2 070</b>	<b>194 878</b>
<i>Sociedades no financieras, hogares e ISFLSH.</i>				...					154 796
<i>Instituciones financieras</i>				...					36 483
<i>Resto del mundo.</i>				...					3 599
<b>AF.7 Otras cuentas pendientes de pago.</b>	<b>9.24/10</b>	<b>2 074</b>	<b>1 726</b>		<b>348</b>	<b>-302</b>	<b>-302</b>		<b>1 772</b>
<b>IV. PASIVOS no incluidos en CFEE</b>									
<b>Pro memoria</b>									
<b>Activos financieros netos (I-III)</b>		<b>-0</b>			<b>-0</b>	<b>-719</b>			<b>-719</b>

(a) Excepto Empresas de seguros y fondos de pensiones.

(b) IIC en valores mobiliarios, excepto Fondos del mercado monetario considerados Instituciones Financieras Monetarias que figuran en el capítulo 8 (cuadros 8.F, 8.91 y 8.92).

(c) Referencia a la columna de Total CFEE.

**9. INSTITUCIONES FINANCIERAS NO MONETARIAS (a)**  
**B) Otros intermediarios financieros: Instituciones de inversión colectiva (b)**  
**Balances**

**9.21 Activo y pasivo**  
**Valoración de activos financieros**  
**y pasivos según SEC 95**

CNMV. Valoración según SEC 95

Millones de euros

	Número de instituciones	Activos financieros						Pro memoria: activos no financieros (c)	Pasivos				Activos financieros netos
		Total	Sociedades no financieras	Administraciones Públicas	Instituciones financieras		Resto del mundo		Total	Participaciones en fondos de inversión excepto FMM	Acciones emitidas por sociedades de inversión	Otras cuentas pendientes de pago	
					Del cual OIFM								
1	2=3+4+5+7	3	4	5	6	7	8	9=10 a 12	10	11	12	13 = 2-9	
<b>01</b>	4 689	156 999	11 079	23 173	46 064	39 310	76 684	2	162 242	137 493	23 709	1 040	-5 242
<b>02</b>	5 148	140 349	7 692	17 529	43 991	36 330	71 136	1	141 491	121 367	19 521	603	-1 142
<b>03</b>	5 388	174 576	9 765	15 436	59 305	39 405	90 070	1	181 254	152 573	27 463	1 219	-6 678
<b>04 /</b>	5 388	192 293	11 025	14 182	70 716	44 883	96 370	2	198 018	169 144	27 081	1 793	-5 725
<b>04 //</b>	5 486	194 424	11 459	13 271	72 162	44 857	97 532	2	196 193	171 087	23 636	1 470	-1 769
<b>04 ///</b>	5 553	202 508	12 865	13 589	73 801	47 277	102 253	2	204 841	178 100	25 103	1 638	-2 333
<b>05 /</b>	5 603	213 392	13 152	13 104	75 891	47 974	111 245	2	213 572	186 060	25 773	1 740	-180
<b>05 //</b>	5 606	222 670	14 043	13 248	79 888	49 483	115 492	2	222 994	194 567	26 461	1 966	-324
<b>05 ///</b>	5 644	233 322	15 266	13 880	83 064	52 975	121 113	2	233 564	203 669	27 754	2 141	-241
<b>05 ///</b>	5 687	237 067	15 028	12 591	83 530	53 795	125 918	1	237 253	207 450	27 610	2 193	-186
<b>06 /</b>	5 738	267 348	16 336	12 658	95 183	63 845	143 170	1	268 049	237 410	28 691	1 948	-701
<b>06 //</b>	5 780	263 774	16 057	12 797	97 304	66 426	137 617	1	264 264	234 879	27 944	1 441	-490
<b>06 ///</b>	5 860	274 654	17 931	13 447	103 396	72 424	139 879	1	275 414	244 734	29 200	1 480	-760
<b>06 ///</b>	6 000	302 562	19 314	13 820	123 034	88 350	145 641	0	302 536	270 301	30 076	2 159	26
<b>07 /</b>	6 034	305 385	19 335	14 493	125 158	90 247	145 547	0	307 131	273 422	31 516	2 193	-1 746
<b>07 //</b>	6 138	312 253	18 955	13 451	129 446	92 505	149 533	0	311 810	276 600	32 792	2 418	443
<b>07 ///</b>	6 198	305 471	17 870	13 011	141 648	104 649	132 058	0	305 681	270 736	32 360	2 584	-210
<b>07 ///</b>	6 241	289 765	16 393	12 051	142 540	107 566	117 930	0	289 782	256 055	31 482	2 246	-17
<b>08 /</b>	6 220	232 662	13 581	10 120	114 972	83 870	93 356	0	229 050	197 834	29 056	2 160	3 612
<b>08 //</b>	6 268	214 304	11 632	10 523	104 750	76 313	86 835	0	211 943	181 725	28 415	1 802	2 362
<b>08 ///</b>	6 259	195 930	10 502	10 315	97 649	73 515	77 049	0	196 649	167 738	27 140	1 772	-719

(a) Excepto Empresas de seguros y fondos de pensiones.

(b) IIC en valores mobiliarios, excepto Fondos del mercado monetario considerados IFMs que figuran en los cuadros 8.F, 8.91 y 8.92

(c) Datos según balance.

**9. INSTITUCIONES FINANCIERAS NO MONETARIAS (a)**  
**B) Otros intermediarios financieros: Instituciones de inversión colectiva (b)**  
**Balances**

**9.22 Activos financieros.**  
**Sociedades no financieras y**  
**Administraciones Públicas**

CNMV. Valoración según SEC 95

Millones de euros

	Sociedades no financieras							Administraciones Públicas						
	Total	Cartera de valores					Otras cuentas pendientes de cobro	Total	Cartera de valores (valores distintos de acciones)					
		Total	Valores distintos de acciones			Acciones y otras participaciones			Estado			Otras Administraciones Públicas		
			Total	A corto plazo	A largo plazo				Total	A corto plazo	A largo plazo	Total	A corto plazo	A largo plazo
1=2+7	2=3+6	3=4+5	4	5	6	7	8=9+12	9=10+11	10	11	12=13+14	13	14	
<b>01</b>	11 079	9 792	2 327	1 722	606	7 465	1 286	23 173	21 923	1 327	20 596	1 250	418	832
<b>02</b>	7 692	6 798	740	657	83	6 058	894	17 529	16 574	1 420	15 155	955	420	535
<b>03</b>	9 765	8 970	990	555	435	7 980	795	15 436	14 604	1 323	13 281	832	192	640
<b>04 /</b>	11 025	10 132	1 006	554	452	9 127	893	14 182	13 294	937	12 357	888	267	621
<b>04 //</b>	11 459	10 514	1 178	875	304	9 336	946	13 271	12 299	748	11 551	972	435	537
<b>04 ///</b>	12 865	11 906	1 242	941	300	10 665	959	13 589	12 565	1 290	11 275	1 025	532	493
<b>05 /</b>	13 152	12 584	1 337	906	431	11 247	567	13 104	12 128	1 154	10 974	975	392	584
<b>05 //</b>	14 043	13 149	1 357	920	437	11 791	894	13 248	12 238	1 689	10 549	1 009	583	427
<b>05 ///</b>	15 266	14 493	1 173	733	439	13 320	774	13 880	12 932	2 396	10 536	948	435	512
<b>05 ///</b>	15 028	14 307	1 322	517	805	12 985	721	12 591	11 782	1 555	10 226	809	402	407
<b>06 /</b>	16 336	15 477	1 548	1 200	348	13 929	859	12 658	12 022	2 249	9 773	636	241	396
<b>06 //</b>	16 057	15 193	1 815	1 409	406	13 378	864	12 797	12 123	2 604	9 520	673	283	390
<b>06 ///</b>	17 931	16 894	1 969	1 542	428	14 924	1 037	13 447	12 819	2 932	9 887	628	235	393
<b>06 ///</b>	19 314	17 935	2 735	2 259	476	15 200	1 379	13 820	13 156	3 026	10 130	665	331	334
<b>07 /</b>	19 335	18 128	2 120	1 613	507	16 008	1 208	14 493	13 791	3 310	10 481	702	301	401
<b>07 //</b>	18 955	17 449	1 323	820	503	16 126	1 505	13 451	12 648	2 539	10 108	804	424	379
<b>07 ///</b>	17 870	16 098	1 490	1 122	367	14 608	1 773	13 011	12 229	2 388	9 841	782	420	361
<b>07 ///</b>	16 393	14 978	1 803	1 347	456	13 175	1 415	12 051	11 335	2 264	9 071	717	384	333
<b>08 /</b>	13 581	12 055	2 274	1 613	661	9 781	1 526	10 120	9 406	2 806	6 600	714	318	396
<b>08 //</b>	11 632	10 576	2 103	1 600	503	8 473	1 056	10 523	9 806	3 524	6 282	717	315	402
<b>08 ///</b>	10 502	9 055	2 103	1 845	258	6 953	1 447	10 315	9 532	3 222	6 309	783	363	420

(a) Excepto Empresas de seguros y fondos de pensiones.

(b) IIC en valores mobiliarios, excepto Fondos del mercado monetario considerados IFMs que figuran en los cuadros 8.F, 8.91 y 8.92

**9. INSTITUCIONES FINANCIERAS NO MONETARIAS (a)**  
**B) Otros intermediarios financieros: Instituciones de inversión colectiva (b)**  
**Balances**

**9.23 Activos financieros.**  
**Instituciones financieras**  
**y Resto del mundo**

CNMV. Valoración según SEC 95

Millones de euros

	Instituciones financieras									Resto del mundo					
	Total 1=2+3+7+8	Efectivo deósitos y préstamos (c) 2	Cartera de valores						Otras cuentas ptes. de cobro 9	Total 10=11+12	Efectivo, depósitos y préstamos (c) 11	Cartera de valores			
			Total 3=4+7+8	Valores distintos de acciones			Derivados financieros 7	Acciones y otras participaciones 8				Total 12=13+14+15	Valores distintos de acciones 13	Derivados financieros 14	Acciones y otras participaciones 15
				Total 4=5+6	A corto plazo 5	A largo plazo 6									
<b>01</b>	46 064	32 001	12 561	5 983	3 078	2 905	-	6 577	1 502	76 684	100	76 584	48 195	-	28 388
<b>02</b>	43 991	30 865	12 112	5 613	2 962	2 651	-	6 499	1 014	71 136	100	71 036	53 412	-	17 625
<b>03</b>	59 305	33 662	24 816	8 563	2 940	5 623	-	16 254	827	90 070	100	89 970	64 850	-	25 120
<b>04 /</b>	70 716	38 029	31 759	11 663	4 805	6 859	-	20 096	928	96 370	100	96 270	64 040	-	32 230
<b>04 //</b>	72 162	36 368	34 886	14 017	6 468	7 549	-	20 869	909	97 532	100	97 432	66 432	-	31 000
<b>04 /V</b>	73 801	34 900	37 976	16 808	8 608	8 200	-	21 168	925	102 253	100	102 153	68 539	-	33 614
<b>05 /</b>	75 891	36 492	38 520	18 020	8 625	9 395	124	20 375	879	111 245	100	111 145	72 425	2 596	36 124
<b>05 //</b>	79 888	36 435	42 625	21 071	11 388	9 684	176	21 377	828	115 492	100	115 392	74 818	3 014	37 560
<b>05 /V</b>	83 064	36 678	45 444	22 731	10 939	11 792	337	22 376	942	121 113	100	121 013	75 394	3 505	42 114
<b>06 /</b>	83 530	34 783	47 797	24 892	13 457	11 435	348	22 557	950	125 918	100	125 818	75 987	3 756	46 075
<b>06 /</b>	95 183	39 164	54 923	30 781	17 586	13 195	391	23 752	1 095	143 170	100	143 070	81 578	4 482	57 010
<b>06 //</b>	97 304	39 080	57 153	33 133	20 143	12 990	318	23 702	1 072	137 617	100	137 517	77 822	3 749	55 946
<b>06 /V</b>	103 396	40 308	61 881	38 145	24 287	13 858	448	23 289	1 207	139 879	100	139 779	78 338	4 182	57 259
<b>07 /</b>	123 034	47 994	73 892	49 788	31 188	18 600	610	23 495	1 900	145 641	100	145 541	82 153	4 706	58 682
<b>07 /</b>	125 158	47 828	76 093	51 801	33 314	18 487	546	23 746	2 088	145 547	105	145 442	81 276	4 762	59 404
<b>07 //</b>	129 446	47 228	80 942	55 259	35 489	19 769	586	25 098	2 145	149 533	148	149 384	80 373	5 134	63 877
<b>07 /V</b>	141 648	54 525	85 733	59 845	41 212	18 633	437	25 451	2 274	132 058	102	131 955	74 059	4 752	53 144
<b>08 /</b>	142 540	54 256	86 937	61 786	44 249	17 537	519	24 632	2 197	117 930	122	117 809	68 669	4 205	44 935
<b>08 /</b>	114 972	48 592	65 041	42 086	31 516	10 570	260	22 695	1 973	93 356	-	93 356	59 750	2 708	30 899
<b>08 //</b>	104 750	41 604	62 037	41 811	31 220	10 591	262	19 964	1 673	86 835	122	86 714	56 930	2 141	27 643
<b>08 /V</b>	97 649	45 000	51 804	36 089	17 936	18 153	207	15 508	1 261	77 049	122	76 927	53 980	1 672	21 275

(a) Excepto Empresas de seguros y fondos de pensiones.

(b) IIC en valores mobiliarios, excepto Fondos del mercado monetario considerados IFMs que figuran en los cuadros 8.F, 8.91 y 8.92

(c) Incluye adquisición temporal de activos.

**9. INSTITUCIONES FINANCIERAS NO MONETARIAS (a)**  
**B) Otros intermediarios financieros: Instituciones de inversión colectiva (b)**  
**Balances**

**9.24 Pasivos por tenedores**  
**Valoración de pasivos**  
**según SEC 95**

CNMV. Valoración según SEC 95

Millones de euros

	Total 1=2+6+10	Acciones				Participaciones				Otras cuentas pendientes de pago 10
		Total 2= 3 a 5	Sociedades no financieras, hogares e ISFLSH 3	Instituciones financieras 4	Resto del mundo 5	Total 6=7 a 9	Sociedades no financieras, hogares e ISFLSH 7	Instituciones financieras 8	Resto del mundo 9	
<b>01</b>	162 242	23 709	18 826	4 883	-	137 493	112 481	22 581	2 431	1 040
<b>02</b>	141 491	19 521	15 539	3 982	-	121 367	96 763	21 921	2 682	603
<b>03</b>	181 254	27 463	22 687	4 776	-	152 573	117 179	32 258	3 136	1 219
<b>04 /</b>	198 018	27 081	22 307	4 774	-	169 144	129 374	36 351	3 419	1 793
<b>04 //</b>	196 193	23 636	19 431	4 205	-	171 087	130 398	37 255	3 434	1 470
<b>04 /V</b>	204 841	25 103	20 586	4 517	-	178 100	141 837	32 393	3 870	1 638
<b>05 /</b>	213 572	25 773	21 215	4 558	-	186 060	150 021	32 305	3 733	1 740
<b>05 //</b>	222 994	26 461	21 772	4 689	-	194 567	156 442	34 343	3 782	1 966
<b>05 /V</b>	233 564	27 754	22 820	4 934	-	203 669	164 915	35 089	3 665	2 141
<b>06 /</b>	237 253	27 610	22 716	4 894	-	207 450	169 351	34 395	3 704	2 193
<b>06 /</b>	268 049	28 691	23 589	5 102	-	237 410	195 470	37 695	4 245	1 948
<b>06 //</b>	264 264	27 944	22 976	4 968	-	234 879	192 364	38 314	4 201	1 441
<b>06 /V</b>	275 414	29 200	23 989	5 211	-	244 734	202 274	37 720	4 740	1 480
<b>07 /</b>	302 536	30 076	24 731	5 345	-	270 301	225 581	39 584	5 136	2 159
<b>07 /</b>	307 131	31 516	25 924	5 592	-	273 422	228 073	40 143	5 206	2 193
<b>07 //</b>	311 810	32 792	26 966	5 826	-	276 600	229 351	41 856	5 393	2 418
<b>07 /V</b>	305 681	32 360	26 617	5 743	-	270 736	222 421	43 217	5 099	2 584
<b>08 /</b>	289 782	31 482	25 629	5 852	-	256 055	208 688	42 719	4 647	2 246
<b>08 /</b>	229 050	29 056	21 873	7 183	-	197 834	158 181	36 585	3 067	2 160
<b>08 //</b>	211 943	28 415	21 649	6 767	-	181 725	143 418	34 389	3 919	1 802
<b>08 /V</b>	196 649	27 140	20 902	6 238	-	167 738	133 894	30 245	3 599	1 772

(a) Excepto Empresas de seguros y fondos de pensiones.

(b) IIC en valores mobiliarios, excepto Fondos del mercado monetario considerados IFMs que figuran en los cuadros 8.F, 8.91 y 8.92



**9. INSTITUCIONES FINANCIERAS NO MONETARIAS (a)**  
**B) Otros intermediarios financieros: Sociedades de valores**  
**Balances**

CNMV. Valoración según SEC 95

**9.31 Activo y pasivo**  
**Valoración de activos financieros**  
**y pasivos según SEC 95**

Millones de euros

	Activos financieros					Pro memoria: activos no financieros (b)	Pasivos						Activos financieros netos
	Total	Sociedades no financieras	Administraciones Públicas	Instituciones financieras	Resto del mundo		Total	Acciones	Préstamos	Cesiones temporales de activos		Otras cuentas pendientes de pago	
										Total	De las cuales con Instituciones financieras		
1=2 a 5	2	3	4	5	6	7=8+9+10+12	8	9	10	11	12	13= 1 - 7	
<b>01</b>	11 361	3 360	66	7 809	126	89	10 499	1 198	-	7 032	6 222	2 269	862
<b>02</b>	10 044	1 171	49	8 562	263	73	10 009	1 116	-	7 553	6 760	1 340	36
<b>03</b>	10 288	2 061	49	7 370	807	61	10 229	996	1 915	6 490	5 796	828	59
<b>04 /</b>	11 876	1 996	61	8 828	991	58	12 917	1 100	1 956	7 935	7 306	1 926	-1 041
<b>04 //</b>	11 272	2 133	34	8 087	1 018	56	11 691	1 150	1 690	7 297	6 679	1 554	-419
<b>04 ///</b>	9 662	1 818	52	6 382	1 411	54	10 043	1 104	1 918	5 574	4 971	1 447	-380
<b>05 /</b>	12 385	1 905	51	9 006	1 422	46	13 128	1 157	1 720	8 193	7 588	2 059	-743
<b>05 //</b>	15 047	2 706	62	9 268	3 011	45	13 601	1 198	2 115	8 119	7 518	2 170	1 446
<b>05 ///</b>	13 016	2 437	1	6 846	3 732	44	11 625	1 287	2 743	5 969	5 329	1 626	1 391
<b>05 ///</b>	12 212	2 120	1	6 405	3 685	43	10 669	1 206	3 029	5 421	4 734	1 013	1 542
<b>06 /</b>	12 890	2 657	1	6 849	3 383	42	11 447	1 283	2 878	5 921	5 257	1 365	1 443
<b>06 //</b>	12 042	2 215	4	6 435	3 388	42	10 808	1 261	2 493	5 855	5 147	1 198	1 235
<b>06 ///</b>	16 115	5 271	62	7 184	3 598	41	13 970	1 497	3 054	5 185	4 178	4 234	2 144
<b>06 ///</b>	16 168	3 862	7	7 765	4 533	40	14 292	1 355	4 522	5 270	4 050	3 145	1 876
<b>07 /</b>	14 809	3 169	7	7 079	4 553	40	13 379	1 679	3 716	5 706	4 388	2 277	1 430
<b>07 //</b>	18 040	3 230	30	9 219	5 560	43	16 590	1 771	5 321	7 421	6 416	2 078	1 450
<b>07 ///</b>	19 494	4 631	76	8 951	5 836	43	18 068	1 890	5 935	7 036	5 732	3 207	1 426
<b>07 ///</b>	21 833	5 006	1	10 884	5 942	45	20 509	1 633	5 918	8 777	7 526	4 181	1 324
<b>08 /</b>	20 183	3 410	1	12 588	4 184	50	19 675	1 865	4 157	11 301	9 763	2 353	508
<b>08 //</b>	20 487	2 882	1	14 118	3 486	50	20 398	1 816	3 154	13 257	11 599	2 172	88
<b>08 ///</b>	16 775	3 086	1	10 969	2 719	50	16 510	1 864	2 821	9 852	8 191	1 974	265

(a) Excepto Empresas de seguros y fondos de pensiones.  
 (b) Datos según balance.

**9. INSTITUCIONES FINANCIERAS NO MONETARIAS (a)**  
**B) Otros intermediarios financieros: Sociedades de valores**  
**Balances**

CNMV. Valoración según SEC 95 (b)

**9.32 Activos financieros**  
**Detalle**

Millones de euros

	Sociedades no financieras																Administraciones Públicas		Instituciones financieras					Resto del mundo		
	Total	Cartera de valores				Otras cuentas pendientes de cobro	Total	Cartera de valores:	Cartera de valores				Efectivo y depósitos (c)	Préstamos	Otras cuentas pendientes de cobro	Cartera de valores										
		Total	Total	Valores distintos de acciones	Acciones y otras participaciones				Total	Total	Valores distintos de acciones	Acciones y otras participaciones				Total	Valores distintos de acciones	Acciones y otras participaciones	Total	Valores distintos de acciones	Acciones y otras participaciones					
																						4	5	6	7	8
2+7+10+17= 1	3+6= 2	4+5=3	4	5	6	7	8	9	10	11	12	13	14	15	16	17	18									
<b>01</b>	11 361	3 360	1 835	3	1 832	1 525	66	66	7 809	383	10	372	7 153	23	250	126	3	123								
<b>02</b>	10 044	1 171	461	13	448	711	49	49	8 562	175	55	120	8 127	110	150	263	7	255								
<b>03</b>	10 288	2 061	979	7	972	1 082	49	49	7 370	346	161	184	6 721	115	188	807	17	791								
<b>04</b>	9 662	1 818	573	10	564	1 244	52	52	6 382	660	490	170	5 540	58	124	1 411	27	1 383								
<b>05 /</b>	12 385	1 905	488	10	478	1 417	51	51	9 006	700	545	155	8 046	136	124	1 422	27	1 395								
<b>05 //</b>	15 047	2 706	1 130	0	1 130	1 576	62	62	9 268	804	363	440	8 139	202	124	3 011	1 538	1 474								
<b>05 ///</b>	13 016	2 437	502	0	502	1 935	1	1	6 846	502	342	160	6 049	171	124	3 732	1 431	2 302								
<b>05 ///</b>	12 212	2 120	494	0	494	1 626	1	1	6 405	659	509	150	5 428	194	124	3 685	1 324	2 362								
<b>06 /</b>	12 890	2 657	583	0	583	2 074	1	1	6 849	1 071	908	163	5 331	323	124	3 388	1 224	2 159								
<b>06 //</b>	12 042	2 215	575	0	574	1 641	4	4	6 435	1 270	1 120	150	4 497	544	124	3 883	1 140	2 248								
<b>06 ///</b>	16 115	5 271	2 293	0	2 293	2 977	62	62	7 184	2 442	1 267	1 175	4 350	268	124	3 598	1 073	2 525								
<b>06 ///</b>	16 168	3 862	1 514	0	1 514	2 348	7	7	7 765	2 544	1 056	1 488	4 620	451	150	4 533	1 029	3 504								
<b>07 /</b>	14 809	3 169	627	0	627	2 542	7	7	7 079	1 315	1 102	213	5 021	593	150	4 553	979	3 573								
<b>07 //</b>	18 040	3 230	511	0	511	2 719	30	30	9 219	1 684	1 478	206	6 563	822	150	5 560	952	4 609								
<b>07 ///</b>	19 494	4 631	631	0	630	4 001	76	76	8 951	1 552	1 371	181	6 796	454	150	5 836	920	4 916								
<b>07 ///</b>	21 833	5 006	786	0	786	4 220	1	1	10 884	1 331	924	407	9 069	333	150	5 942	867	5 075								
<b>08 /</b>	20 183	3 410	568	0	568	2 842	1	1	12 588	1 147	1 016	130	10 854	437	150	4 184	794	3 390								
<b>08 //</b>	20 487	2 882	627	0	626	2 255	1	1	14 118	1 031	682	348	12 627	310	150	3 486	733	2 752								
<b>08 ///</b>	16 775	3 086	570	1	569	2 516	1	1	10 969	1 866	1 699	167	8 650	303	150	2 719	608	2 111								

(a) Excepto Empresas de seguros y fondos de pensiones.  
 (b) La CNMV difunde la información a valor contable de los balances tanto de Sociedades de Valores como de Agencias de Valores.  
 (c) Incluidas adquisiciones temporales de activos.

9. INSTITUCIONES FINANCIERAS NO MONETARIAS (a)

C) Auxiliares financieros (b)

C conciliación entre los balances financieros de las CFEE y los balances oficiales

Datos referidos a Septiembre de 2008

9.F Activo

Millones de euros

Serie en cuadro/columna (c)	Datos según balance											Ajustes			Total CFEE	
	Total (d)	Fondos garantía depósitos (e)	Gestoras fondos inversión (e)	Garantía recíproca	Agencias de valores	Gestoras fondos pensiones (e)(f)	Sociedades de tasación (e)	Gestoras de cartera (e)	Gestoras de capital riesgo	CLEA (g)	Establecimientos de cambio moneda extranjera	Receptoras bolsas y derivados, AIAF e Iberclear (h)	Total	Jerarquización de fuentes y otros		Valoración
<b>TOTAL ACTIVO BALANCE OFICIAL (I-II)</b>	<b>15 789</b>	<b>6 687</b>	<b>4 038</b>	<b>768</b>	<b>250</b>	<b>511</b>	<b>256</b>	<b>48</b>	...	...	<b>3 233</b>	...	<b>1 940</b>	<b>216</b>	<b>1 723</b>	<b>17 430</b>
<b>I. ACTIVOS FINANCIEROS incluidos en CFEE</b>	<b>15 480</b>	...	<b>3 852</b>	<b>735</b>	<b>243</b>	...	...	<b>47</b>	...	...	...	...	<b>1 940</b>	<b>216</b>	<b>-0</b>	<b>4 847</b>
<b>AF.2 Efectivo y depósitos</b>	<b>4 847</b>	...	<b>895</b>	<b>252</b>	<b>172</b>	...	...	<b>34</b>	...	...	...	...	<b>-0</b>	...	<b>-0</b>	<b>4 847</b>
<i>Instituciones financieras</i>	<i>4 847</i>	...	<i>895</i>	<i>252</i>	<i>172</i>	...	...	<i>34</i>	...	...	...	...	<i>-0</i>	...	<i>-0</i>	<i>4 847</i>
<b>AF.3 Valores distintos de acciones</b>	<b>8 936</b>	...	<b>1 905</b>	<b>439</b>	<b>0</b>	...	...	<b>3</b>	...	...	...	...	<b>152</b>	...	<b>152</b>	<b>9 089</b>
<b>331 Valores distintos de acciones a corto plazo</b>	<b>1 901</b>	...	<b>185</b>	...	...	...	...	...	...	...	...	...	<b>-43</b>	...	<b>-43</b>	<b>1 859</b>
<i>Sociedades no financieras</i>	...	...	...	...	...	...	...	...	...	...	...	...	...	...	...	...
<i>Instituciones financieras</i>	...	...	...	...	...	...	...	...	...	...	...	...	...	...	...	...
<i>Administraciones Públicas</i>	<i>1 901</i>	...	<i>185</i>	...	...	...	...	...	...	...	...	...	<i>-43</i>	...	<i>-43</i>	<i>1 859</i>
<b>332 Valores distintos de acciones a largo plazo</b>	<b>7 035</b>	...	<b>1 720</b>	...	<b>0</b>	...	...	<b>3</b>	...	...	...	...	<b>195</b>	...	<b>195</b>	<b>7 230</b>
<i>Sociedades no financieras</i>	<i>1 259</i>	...	<i>1 168</i>	...	...	...	...	<i>0</i>	...	...	...	...	<i>7</i>	...	<i>7</i>	<i>1 259</i>
<i>Instituciones financieras</i>	<i>302</i>	...	<i>1</i>	...	...	...	...	<i>0</i>	...	...	...	...	<i>188</i>	...	<i>188</i>	<i>308</i>
<i>Administraciones Públicas</i>	<i>5 349</i>	...	<i>550</i>	...	<i>0</i>	...	...	<i>2</i>	...	...	...	...	<i>1</i>	...	<i>1</i>	<i>5 537</i>
<i>Resto del mundo</i>	<i>125</i>	...	<i>2</i>	...	...	...	...	<i>1</i>	...	...	...	...	<i>1</i>	...	<i>1</i>	<i>125</i>
<b>AF.4 Préstamos</b>	<b>33</b>	...	...	...	<b>8</b>	...	...	...	...	...	...	...	...	...	...	<b>33</b>
<i>Sociedades no financieras, hogares e ISPLSH</i>	<i>10</i>	...	...	...	<i>8</i>	...	...	...	...	...	...	...	...	...	...	<i>10</i>
<i>Instituciones financieras</i>	<i>23</i>	...	...	...	...	...	...	...	...	...	...	...	...	...	...	<i>23</i>
<b>AF.5 Acciones y otras participaciones</b>	<b>1 239</b>	...	<b>402</b>	<b>19</b>	<b>29</b>	...	...	<b>4</b>	...	...	...	...	<b>1 571</b>	...	<b>1 571</b>	<b>2 810</b>
<b>511/512 Acciones</b>	<b>1 018</b>	...	<b>402</b>	<b>19</b>	<b>7</b>	...	...	<b>4</b>	...	...	...	...	<b>1 366</b>	...	<b>1 366</b>	<b>2 383</b>
<i>Sociedades no financieras</i>	<i>610</i>	...	<i>5</i>	...	<i>7</i>	...	...	<i>4</i>	...	...	...	...	<i>870</i>	...	<i>870</i>	<i>1 481</i>
<i>Instituciones financieras</i>	<i>407</i>	...	<i>397</i>	...	...	...	...	<i>0</i>	...	...	...	...	<i>495</i>	...	<i>495</i>	<i>902</i>
<i>Resto del mundo</i>	<i>0</i>	...	<i>0</i>	...	...	...	...	<i>0</i>	...	...	...	...	<i>-0</i>	...	<i>-0</i>	<i>0</i>
<b>52 Participaciones en fondos de inversión</b>	<b>221</b>	...	...	...	<b>22</b>	...	...	...	...	...	...	...	<b>206</b>	...	<b>206</b>	<b>427</b>
<i>Instituciones financieras</i>	<i>221</i>	...	...	...	<i>22</i>	...	...	...	...	...	...	...	<i>206</i>	...	<i>206</i>	<i>427</i>
<b>AF.7 Otras cuentas pendientes de cobro</b>	<b>435</b>	...	<b>649</b>	<b>24</b>	<b>33</b>	...	...	<b>6</b>	...	...	...	...	<b>216</b>	...	<b>216</b>	<b>651</b>
<i>Sociedades no financieras, hogares e ISPLSH</i>	...	...	...	...	...	...	...	...	...	...	...	...	...	...	...	<i>237</i>
<i>Instituciones financieras</i>	...	...	...	...	...	...	...	...	...	...	...	...	...	...	...	<i>394</i>
<b>II. ACTIVOS no incluidos en CFEE</b>	<b>299</b>	...	<b>186</b>	<b>33</b>	<b>7</b>	...	...	<b>1</b>	...	...	...	...	...	...	...	...
<i>Activo fijo</i>	<i>299</i>	...	<i>186</i>	<i>33</i>	<i>7</i>	...	...	<i>1</i>	...	...	...	...	...	...	...	...

9. INSTITUCIONES FINANCIERAS NO MONETARIAS (a)

C) Auxiliares financieros (b)

Conciliación entre los balances financieros de las CFEE y los balances oficiales

9.G Pasivo

Datos referidos a Septiembre de 2008

Millones de euros

Serie en cuadro/columna (c)	Datos según balance											Ajustes		Total CFEE		
	Total (d)	Fondos garantía depósitos (e)	Gestoras fondos inversión (e)	Garantía recíproca	Agencias de valores	Gestoras fondos pensiones (e)/(f)	Sociedades de tasación (e)	Gestoras de cartera (e)	Gestoras de capital riesgo	CLEA (g)	Establecimientos de cambio moneda extranjera	Receptoras bolsas y derivados, AIAF e Iberclear (h)	Total		Jerarquización de fuentes y otros	Valoración
<b>TOTAL PASIVO BALANCE OFICIAL (III+IV)</b>	<b>15 789</b>	<b>6 687</b>	<b>4 038</b>	<b>768</b>	<b>250</b>	<b>511</b>	<b>256</b>	<b>48</b>	...	...	<b>3 233</b>					
<b>III. PASIVOS incluidos en CFEE</b>	<b>9 104</b>	...	<b>4 038</b>	<b>768</b>	<b>250</b>	<b>511</b>	<b>256</b>	<b>48</b>	...	...	<b>3 233</b>	<b>630</b>	<b>-472</b>	<b>1 102</b>		<b>9 734</b>
<b>AF.3 Valores distintos de acciones</b>		...	...	...	...	...	...	...	...	...	...	<b>0</b>		<b>0</b>		<b>0</b>
<b>34 Derivados financieros</b>		...	...	...	...	...	...	...	...	...	...	<b>0</b>		<b>0</b>		<b>0</b>
<b>AF.4 Préstamos</b>	<b>285</b>	...	<b>252</b>	<b>0</b>	<b>8</b>	...	...	...	...	...	...					<b>285</b>
<i>Instituciones financieras</i>	<i>285</i>	...	<i>252</i>	<i>0</i>	<i>8</i>	...	...	...	...	...	...					<i>285</i>
<b>AF.5 Acciones y otras participaciones</b>	<b>4 910</b>		<b>2 834</b>	<b>637</b>	<b>167</b>	...	...	<b>39</b>	...	...	...	<b>1 108</b>		<b>1 108</b>		<b>6 017</b>
<b>511/512 Acciones</b>	<b>4 910</b>		<b>2 834</b>	<b>637</b>	<b>167</b>	...	...	<b>39</b>	...	...	...	<b>1 108</b>		<b>1 108</b>		<b>6 017</b>
<i>Sociedades no financieras, hogares e ISFLSH</i>	<i>67</i>		...	...	...	...	...	...	...	...	...	...		...		<i>67</i>
<i>Instituciones financieras</i>	<i>4 310</i>		...	...	...	...	...	...	...	...	...	<i>997</i>		<i>997</i>		<i>5 307</i>
<i>Administraciones Públicas</i>	<i>435</i>		...	...	...	...	...	...	...	...	...	...		...		<i>435</i>
<i>Resto del mundo</i>	<i>97</i>		...	...	...	...	...	...	...	...	...	<i>111</i>		<i>111</i>		<i>208</i>
<b>AF.7 Otras cuentas pendientes de pago</b>	<b>3 904</b>	...	<b>952</b>	<b>130</b>	<b>72</b>	...	...	<b>9</b>	...	...	...	<b>-472</b>		<b>-472</b>		<b>3 432</b>
<i>Sociedades no financieras, hogares e ISFLSH</i>	...	...	...	...	...	...	...	...	...	...	...	...		...		<i>2 018</i>
<i>Instituciones financieras</i>	...	...	...	...	...	...	...	...	...	...	...	...		...		<i>1 414</i>
<b>IV. PASIVOS no incluidos en CFEE</b>	<b>6 686</b>	...							...	...	...					
<b>Pro memoria</b>																
<b>Activos financieros netos (I-III)</b>	<b>6 387</b>	...	<b>-186</b>	<b>-33</b>	<b>-7</b>	...	...	<b>-1</b>	...	...	...	<b>1 310</b>				<b>7 696</b>

(a) Excepto Empresas de seguros y fondos de pensiones.

(b) Dadas las peculiaridades de estos auxiliares a la intermediación financiera, se debe tener en cuenta que los Auxiliares financieros que aquí figuran son aquellos para los que se dispone de información en los registros estadísticos del Banco de España, hasta el momento de aparición de esta publicación

(c) Referencia a la columna de Total CFEE

(d) Cuando no se dispone de información para alguno de los agentes incluidos en la agrupación y se ha podido realizar una estimación, ésta se ha incorporado a los datos agregados. Se ha procedido de igual forma para los detalles de sectores de contrapartida de las distintas rubricas del balance

(e) Datos provisionales

(f) Sólo entidades gestora puras. El resto son entidades aseguradoras autorizadas para operar en España en seguros de vida y que realizan también la actividad de gestión de fondos de pensiones (incluidas en el Capítulo 10 de este boletín).

(g) CLEA: Comisión Liquidadora de Entidades Aseguradoras. La Ley 44/2002 suprime este organismo cuyas funciones asume el Consorcio de Compensación de Seguros.

(h) AIAF: Asociación de Intermediarios de Activos Financieros. Iberclear: Depositario Central de Valores Español

**9. INSTITUCIONES FINANCIERAS NO MONETARIAS (a)**  
**C) Auxiliares financieros (b)**  
**Balances**

BE, CNMV, DGSFP

**9.41 Balances oficiales**  
**Total activo y pasivo por**  
**agrupaciones institucionales**  
Millones de euros y %

	Auxiliares financieros											% sobre Total Auxiliares financieros			
	Total	Fondos garantía de depósitos	Gestoras de fondos de inversión y de cartera	Agencias de valores	Sociedades de garantía recíproca	Gestoras de fondos de pensiones (c)	Sociedades de tasación	Gestoras de fondos de capital riesgo	CLEA (d)	Establecimientos cambio moneda extranjera	Rectoras bolsas y derivad. AIAF y SCLV	Fondos garantía depósitos	Gestoras de fondos de inversión y de cartera	Agencias de valores	Resto de Auxiliares financieros
	1=2a10	2	3	4	5	6	7	8	9	10	11	12	13	14	15
<b>01</b>	9 845	3 901	2 046	375	320	511	100	...	120	...	2 473	39,63	20,78	3,81	35,79
<b>02</b>	9 364	4 314	1 841	456	358	482	134	...	-	...	1 779	46,07	19,66	4,87	29,40
<b>03</b>	10 283	4 672	1 824	474	404	497	173	...	-	...	2 240	45,43	17,74	4,60	32,22
<b>04 //</b>	10 814	5 020	1 878	584	423	497	173	...	-	...	2 240	46,42	17,36	5,40	30,82
<b>04 ///</b>	10 995	5 147	1 891	590	445	511	173	...	-	...	2 240	46,81	17,20	5,36	30,63
<b>04 IV</b>	11 206	5 276	1 925	620	461	511	173	...	-	...	2 240	47,08	17,18	5,54	30,20
<b>05 /</b>	11 494	5 527	1 926	639	479	511	173	...	-	...	2 240	48,08	16,75	5,56	29,60
<b>05 //</b>	11 800	5 669	2 052	676	479	511	173	...	-	...	2 240	48,04	17,39	5,73	28,83
<b>05 ///</b>	12 053	5 812	2 049	772	496	511	173	...	-	...	2 240	48,22	17,00	6,41	28,37
<b>05 IV</b>	11 841	5 425	2 159	801	532	511	173	...	-	...	2 240	45,81	18,24	6,77	29,18
<b>06 /</b>	12 153	5 530	2 159	976	564	511	173	...	-	...	2 240	45,50	17,77	8,03	28,70
<b>06 //</b>	12 258	5 637	2 168	885	564	511	252	...	-	...	2 240	45,99	17,69	7,22	29,10
<b>06 ///</b>	12 493	5 745	2 170	968	607	511	252	...	-	...	2 240	45,98	17,37	7,75	28,90
<b>06 IV</b>	13 908	5 853	2 573	911	650	511	252	...	-	...	3 158	42,08	18,50	6,55	32,87
<b>07 /</b>	14 377	5 966	2 569	1 000	677	730	277	...	-	...	3 158	41,50	17,87	6,95	33,68
<b>07 //</b>	15 612	6 082	3 592	1 097	677	730	277	...	-	...	3 158	38,95	23,01	7,02	31,01
<b>07 ///</b>	15 785	6 198	3 594	1 090	738	730	277	...	-	...	3 158	39,26	22,77	6,91	31,06
<b>07 IV</b>	15 085	6 314	2 670	1 113	748	730	277	...	-	...	3 233	41,86	17,70	7,38	33,06
<b>08 /</b>	...	...	2 674	281	760	...	...	...	-	...	...	...	...	...	...
<b>08 //</b>	...	...	4 086	269	768	...	...	...	-	...	...	...	...	...	...
<b>08 ///</b>	...	...	4 086	250	768	...	...	...	-	...	...	...	...	...	...

(a) Excepto Empresas de seguros y fondos de pensiones.

(b) Dadas las peculiaridades de estos auxiliares a la intermediación financiera, se debe tener en cuenta que las entidades que aquí figuran son aquellas para las que hasta el momento de aparición de esta publicación, se dispone de información en los registros estadísticos del Banco de España.

(c) Entidades gestoras puras.

(d) CLEA: Comisión Liquidadora de Entidades Aseguradoras. La Ley 44/2002 suprime este organismo cuyas funciones asume el Consorcio de Compensación de Seguros.

**9. INSTITUCIONES FINANCIERAS NO MONETARIAS (a)**  
**C) Auxiliares financieros**  
**Balances**

BE, CNMV, DGSFP. Valoración según SEC 95

**9.42 Activo y pasivo**  
**Valoración de activos financieros y pasivos según SEC 95**  
Millones de euros

	Activos financieros					Promemoria: Activos no financieros	Pasivos					Activos financieros netos
	Total	Sociedades no financieras, hogares e ISFLSH	Instituciones financieras	Administraciones Públicas	Resto del mundo		Total	Depósitos y préstamos de Instituciones financieras	Acciones	Derivados financieros	Otras cuentas pendientes de pago	
	1=2a5	2	3	4	5	6	7=8a10	8	9	10	11	12=1-7
<b>01</b>	10 389	2 086	3 389	4 874	40	168	5 837	124	2 578	...	3 136	4 552
<b>02</b>	9 594	1 376	2 860	5 318	41	188	5 033	162	2 598	...	2 273	4 562
<b>03</b>	10 518	1 175	3 334	5 930	79	211	5 587	219	2 628	-0	2 740	4 931
<b>04 //</b>	11 101	1 220	3 557	6 242	82	206	5 808	172	2 690	0	2 946	5 293
<b>04 ///</b>	11 326	1 196	3 620	6 418	93	208	5 831	173	2 722	0	2 936	5 496
<b>04 IV</b>	11 526	968	3 763	6 698	97	206	5 925	254	2 731	0	2 940	5 602
<b>05 /</b>	11 261	860	3 789	6 511	101	206	5 599	259	2 738	-	2 602	5 661
<b>05 //</b>	11 403	731	3 905	6 666	101	204	6 172	250	2 798	0	3 124	5 231
<b>05 ///</b>	11 588	688	4 084	6 706	109	204	6 364	315	2 824	-0	3 226	5 223
<b>05 IV</b>	11 927	841	4 465	6 510	111	202	6 564	278	2 969	0	3 316	5 364
<b>06 /</b>	12 542	1 225	4 649	6 541	127	205	6 887	342	3 028	0	3 517	5 656
<b>06 //</b>	12 453	1 076	4 621	6 634	123	222	6 863	287	3 075	0	3 501	5 590
<b>06 ///</b>	12 717	938	4 903	6 754	122	219	9 543	311	5 597	-0	3 635	3 174
<b>06 IV</b>	14 287	1 679	5 565	6 910	133	181	10 224	415	5 713	-	4 095	4 063
<b>07 /</b>	15 279	2 507	5 684	6 946	141	190	10 893	413	6 210	-	4 271	4 385
<b>07 //</b>	16 243	2 899	6 196	7 006	141	363	12 635	384	7 620	0	4 632	3 607
<b>07 ///</b>	16 667	3 129	6 223	7 176	139	364	12 705	433	7 701	-0	4 571	3 963
<b>07 IV</b>	16 423	1 799	7 350	7 139	135	205	12 044	428	7 269	0	4 347	4 379
<b>08 /</b>	15 519	1 712	6 463	7 195	149	201	9 933	231	5 896	-0	3 805	5 586
<b>08 //</b>	16 977	2 686	6 937	7 219	135	299	10 561	285	6 496	-0	3 780	6 416
<b>08 ///</b>	17 430	3 007	6 902	7 396	125	299	9 734	285	6 017	0	3 432	7 696

(a) Excepto Empresas de seguros y fondos de pensiones.

**9. INSTITUCIONES FINANCIERAS NO MONETARIAS**  
**C) Auxiliares financieros: Sociedades de Tasación**  
**Datos de actividad de las tasadoras**

**9.50 Distribución de tasaciones:**  
**número de tasaciones**

BE

Número en miles

	Tasaciones de bienes inmuebles														
	Total tasaciones	Total	Terrenos				Edificios completos (a)								
			Total	Suelo urbano	Fincas rústicas	Suelo no urbanizable (b)	Total	De uso residencial			De uso terciario			Industriales	Otros
								Total	de primera residencia	de segunda residencia	Total	de oficinas	de uso comercial		
1=2+25	2=3+7+16+23+24	3=4 a 6	4	5	6	7=8+11+14+15	8=9+10	9	10	11=12+13	12	13	14	15	
<b>04</b>	1 618,0	1 610,8	65,2	41,8	20,1	3,3	76,7	41,4	38,2	3,2	4,6	1,3	3,3	24,4	6,2
<b>05</b>	1 803,8	1 798,1	75,0	53,6	19,9	1,6	88,5	46,9	43,7	3,2	5,8	1,5	4,3	25,7	10,1
<b>06</b>	1 786,1	1 779,0	83,0	61,1	20,2	1,6	92,8	52,6	49,3	3,3	5,0	1,5	3,4	25,6	9,7
<b>07</b>	1 518,9	1 510,8	72,5	50,8	19,0	2,7	92,1	48,5	45,8	2,7	8,4	3,5	4,9	25,4	9,8
<b>08</b>	1 104,6	1 093,0	72,3	48,5	20,7	3,1	70,2	27,8	26,0	1,8	12,2	6,0	6,2	22,4	7,8
<b>09</b>	1 062,9	1 043,8	77,4	49,6	24,8	3,0	61,0	20,2	18,9	1,3	12,7	6,8	5,9	21,5	6,6
<b>10</b>	976,8	964,1	64,0	39,0	23,4	1,7	44,8	17,9	16,6	1,3	4,7	1,6	3,1	16,1	6,0
<b>11</b>	774,0	760,0	59,8	38,0	20,5	1,4	44,3	19,5	18,3	1,2	4,6	1,7	2,9	15,6	4,7
<b>12</b>	758,5	751,6	66,2	43,8	21,2	1,3	49,4	22,2	20,4	1,8	5,7	2,4	3,3	15,9	5,6
<b>13</b>	A 154,4	151,5	15,4	10,1	5,1	0,2	12,0	4,9	4,6	0,3	1,4	0,5	0,9	4,4	1,3
<b>09 IV</b>	261,1	255,9	17,8	11,3	5,9	0,6	13,3	4,9	4,6	0,3	1,6	0,5	1,1	5,3	1,5
<b>10 I</b>	251,1	247,5	18,1	10,8	6,9	0,4	12,2	4,6	4,4	0,2	1,4	0,5	0,8	4,6	1,6
<b>II</b>	269,0	265,3	15,7	9,7	5,5	0,5	11,4	4,4	4,2	0,3	1,2	0,3	0,9	4,3	1,4
<b>III</b>	195,8	193,1	14,2	8,2	5,7	0,3	9,0	3,7	3,5	0,2	0,8	0,3	0,6	3,1	1,3
<b>IV</b>	260,9	258,2	16,0	10,3	5,3	0,4	12,3	5,2	4,6	0,6	1,3	0,5	0,8	4,1	1,7
<b>11 I</b>	205,8	202,8	15,5	9,7	5,4	0,4	11,2	4,7	4,4	0,3	1,2	0,4	0,7	4,0	1,3
<b>II</b>	206,3	201,7	15,9	9,8	5,6	0,5	10,9	4,4	4,2	0,3	1,1	0,4	0,7	4,1	1,3
<b>III</b>	162,1	158,5	11,9	7,5	4,2	0,2	9,3	3,9	3,6	0,2	1,0	0,4	0,6	3,5	0,9
<b>IV</b>	199,7	197,0	16,6	11,0	5,3	0,3	12,9	6,5	6,1	0,4	1,3	0,5	0,8	4,0	1,2
<b>12 I</b>	179,5	177,8	16,3	10,4	5,5	0,4	12,2	5,6	5,2	0,3	1,3	0,4	0,9	4,1	1,2
<b>II</b>	192,1	190,9	16,7	11,0	5,4	0,3	11,6	5,3	5,0	0,3	1,2	0,5	0,7	3,9	1,1
<b>III</b>	159,7	158,9	13,6	8,7	4,7	0,2	9,6	4,5	4,0	0,5	0,9	0,3	0,6	3,3	1,0
<b>IV</b>	227,2	224,0	19,6	13,7	5,6	0,3	16,0	6,8	6,3	0,6	2,3	1,2	1,1	4,7	2,2
<b>13 I</b>	154,4	151,5	15,4	10,1	5,1	0,2	12,0	4,9	4,6	0,3	1,4	0,5	0,9	4,4	1,3

Véanse notas al final del capítulo.

**9. INSTITUCIONES FINANCIERAS NO MONETARIAS**  
**C) Auxiliares financieros: Sociedades de Tasación**  
**Datos de actividad de las tasadoras**

**9.50 (Continuación) Distribución de tasaciones:**  
**número de tasaciones**

BE

Número en miles

	Tasaciones de bienes inmuebles										Pro memoria:			
	Total	Elementos de edificios							Tasaciones no inmobiliarias (e)	Otras valoraciones			Patrimonios (h)	
		Total	Viviendas		Oficinas	Locales Comerciales	Otros	Explotación económica (c)		Otros bienes inmuebles (d)	Total	Actualizaciones (f)		Valoraciones intermedias (g)
			Situadas en edificios o bloques	Unifamiliares										
16=17+20 a 22	17	18	19	20	21	22	23	24	25	26=27+28	27	28	29	
<b>04</b>	1 458,4	1 282,3	933,4	348,9	8,5	75,5	92,1	5,3	5,3	7,3	206,4	61,3	145,1	3,1
<b>05</b>	1 622,7	1 424,0	1 030,1	393,9	9,6	88,9	100,1	5,6	6,3	5,7	241,9	84,1	157,8	9,0
<b>06</b>	1 592,0	1 400,3	1 011,8	388,5	10,0	76,5	105,3	6,0	5,3	7,1	272,3	100,2	172,1	2,3
<b>07</b>	1 337,8	1 153,8	813,5	340,2	10,3	68,5	105,3	6,7	1,7	8,1	300,3	100,0	200,3	2,5
<b>08</b>	942,6	772,0	537,4	234,6	9,6	63,5	97,5	6,6	1,3	11,6	277,6	82,6	195,0	1,5
<b>09</b>	897,4	715,1	508,5	206,5	9,6	57,4	115,4	6,7	1,3	19,1	190,8	76,9	113,9	1,3
<b>10</b>	848,3	666,3	475,1	191,3	8,6	51,8	121,6	5,8	1,1	12,7	148,7	84,8	63,8	5,9
<b>11</b>	649,1	490,0	348,7	141,3	7,9	49,4	101,7	5,6	1,2	13,9	1 516,9	1 470,3	46,6	2,5
<b>12</b>	622,4	445,3	322,3	123,0	9,0	49,0	119,0	6,1	7,5	6,9	1 876,4	1 845,8	30,7	5,4
<b>13</b>	A 122,4	87,5	62,2	25,3	1,6	11,2	22,1	1,3	0,4	2,9	858,5	854,1	4,4	1,7
<b>09 IV</b>	222,9	176,4	126,2	50,1	3,0	14,5	29,0	1,7	0,3	5,2	42,7	20,3	22,4	0,2
<b>10 I</b>	215,4	168,0	119,4	48,7	1,9	14,5	30,9	1,5	0,3	3,6	36,9	19,0	17,9	2,9
<b>II</b>	236,3	187,0	133,9	53,1	2,4	13,1	33,8	1,6	0,3	3,7	34,2	17,0	17,2	0,4
<b>III</b>	168,4	132,8	93,8	39,0	2,0	10,4	23,3	1,3	0,2	2,7	29,7	15,7	14,0	2,2
<b>IV</b>	228,2	178,5	128,0	50,5	2,3	13,9	33,5	1,4	0,2	2,7	47,8	33,1	14,7	0,4
<b>11 I</b>	174,4	133,2	93,9	39,3	1,8	14,2	25,1	1,4	0,3	3,0	226,4	213,6	12,9	0,7
<b>II</b>	173,3	132,8	95,0	37,8	1,9	11,9	26,6	1,4	0,3	4,6	490,3	478,0	12,3	0,6
<b>III</b>	135,6	101,4	71,6	29,8	1,8	10,6	21,7	1,4	0,3	3,6	396,4	385,5	10,9	0,4
<b>IV</b>	165,8	122,6	88,2	34,4	2,3	12,6	28,3	1,4	0,4	2,7	403,7	393,3	10,5	0,8
<b>12 I</b>	146,7	107,5	76,7	30,8	1,9	11,7	25,6	1,4	1,3	1,7	56,5	47,3	9,2	1,5
<b>II</b>	159,2	115,3	83,7	31,6	2,2	11,6	30,0	1,7	1,8	1,2	601,0	592,9	8,1	2,0
<b>III</b>	133,5	93,1	67,2	25,9	2,1	10,2	28,1	1,7	0,5	0,8	62,0	55,2	6,9	0,6
<b>IV</b>	183,0	129,4	94,7	34,7	2,8	15,5	35,3	1,4	4,0	3,2	1 156,9	1 150,5	6,5	1,3
<b>13 I</b>	122,4	87,5	62,2	25,3	1,6	11,2	22,1	1,3	0,4	2,9	858,5	854,1	4,4	1,7

Véanse notas al final del capítulo.

**9. INSTITUCIONES FINANCIERAS NO MONETARIAS**  
**C) Auxiliares financieros: Sociedades de Tasación**  
**Datos de actividad de las tasadoras**

**9.51 Distribución de tasaciones:**  
**importe de tasaciones**

BE

Millones de euros

	Total tasaciones 1=2+25	Tasaciones de bienes inmuebles														
		Total 2=3+7+ 16+23+24	Terrenos				Edificios completos (a)									
			Total 3=4 a 6	Suelo urbano 4	Finca rústicas 5	Suelo no urbanizable (b) 6	Total 7=8+11+ 14+15	De uso residencial			De uso terciario			Industria- les 14	Otros 15	
								Total 8=9+10	de primera residencia 9	de segunda residencia 10	Total 11=12+13	de oficinas 12	de uso comercial 13			
<b>04</b>	567 313	560 318	86 882	72 910	7 802	6 170	176 542	125 917	111 383	14 535	14 240	9 057	5 182	21 018	15 367	
<b>05</b>	758 438	751 861	138 958	124 345	9 954	4 659	222 772	153 084	138 164	14 920	18 300	11 683	6 617	25 484	25 904	
<b>06</b>	857 922	849 349	166 945	146 846	13 290	6 809	272 031	192 778	176 215	16 563	18 393	11 172	7 221	29 148	31 712	
<b>07</b>	841 752	831 442	178 473	139 698	11 283	27 492	278 352	190 003	173 543	16 460	21 494	14 322	7 172	32 758	34 097	
<b>08</b>	695 342	684 799	207 905	170 699	12 010	25 195	199 641	110 609	101 852	8 757	27 889	18 885	9 004	29 932	31 211	
<b>09</b>	569 853	564 495	162 611	138 105	12 722	11 783	164 509	83 145	75 424	7 721	26 757	16 806	9 951	29 161	25 446	
<b>10</b>	449 910	444 832	109 318	89 698	8 939	10 681	128 145	66 442	60 955	5 486	19 308	12 231	7 077	19 912	22 485	
<b>11</b>	384 656	377 258	106 255	96 310	7 439	2 506	115 595	63 123	57 058	6 065	21 429	11 702	9 727	19 219	11 824	
<b>12</b>	336 412	333 558	75 997	67 406	8 024	567	105 013	54 575	49 987	4 588	23 095	16 351	6 744	17 513	9 830	
<b>13</b>	A 64 927	62 265	14 935	13 110	1 774	51	20 990	9 411	8 846	565	4 964	3 290	1 674	4 500	2 116	
<b>09 IV</b>	134 560	131 964	35 625	32 023	2 547	1 056	38 483	20 008	18 323	1 686	6 772	5 200	1 572	7 161	4 541	
<b>10 I</b>	129 910	128 768	36 886	28 638	2 739	5 508	37 075	18 843	17 077	1 766	5 814	3 568	2 246	5 915	6 503	
<b>II</b>	114 897	113 255	24 624	21 802	2 289	534	31 060	16 551	15 405	1 146	3 994	2 264	1 730	4 953	5 562	
<b>III</b>	83 285	82 441	19 043	16 756	1 902	385	23 833	12 676	11 723	952	3 169	1 995	1 174	3 790	4 198	
<b>IV</b>	121 817	120 368	28 764	22 502	2 009	4 254	36 177	18 371	16 749	1 622	6 330	4 403	1 928	5 254	6 222	
<b>11 I</b>	102 731	99 865	27 349	23 900	1 968	1 481	30 572	16 676	14 861	1 815	4 928	2 258	2 669	4 920	4 049	
<b>II</b>	93 914	92 770	26 616	23 953	2 123	540	26 128	14 749	13 578	1 172	4 132	2 477	1 654	4 521	2 726	
<b>III</b>	82 040	80 355	20 181	18 483	1 493	205	25 993	13 634	11 964	1 670	5 353	2 742	2 611	4 750	2 256	
<b>IV</b>	105 971	104 267	32 110	29 974	1 856	280	32 903	18 064	16 656	1 408	7 017	4 224	2 793	5 028	2 794	
<b>12 I</b>	97 171	96 684	23 099	20 888	2 065	147	28 695	15 406	13 787	1 618	5 560	3 237	2 323	4 595	3 135	
<b>II</b>	83 316	82 195	18 998	16 897	1 881	219	26 536	13 001	11 894	1 108	7 266	4 972	2 294	4 458	1 811	
<b>III</b>	63 654	62 949	14 247	12 296	1 832	119	20 453	11 473	10 770	703	3 270	2 462	808	3 657	2 053	
<b>IV</b>	92 271	91 731	19 652	17 325	2 246	82	29 330	14 695	13 535	1 159	6 999	5 681	1 319	4 804	2 831	
<b>13 I</b>	64 927	62 265	14 935	13 110	1 774	51	20 990	9 411	8 846	565	4 964	3 290	1 674	4 500	2 116	

Véanse notas al final del capítulo.

**9. INSTITUCIONES FINANCIERAS NO MONETARIAS**  
**C) Auxiliares financieros: Sociedades de Tasación**  
**Datos de actividad de las tasadoras**

**9.51 (Continuación) Distribución de tasaciones:**  
**importe de tasaciones**

BE

Millones de euros

	Tasaciones de bienes inmuebles										Pro memoria:			
	Elementos de edificios									Tasaciones no inmobiliarias (e)	Otras valoraciones			Patrimonios (h)
	Total 16=17+ 20 a 22	Viviendas			Oficinas 20	Locales Comerciales 21	Otros 22	Explotación económica (c) 23	Otros bienes inmuebles (d) 24		Total 26=27+28	Actuali- zaciones (f) 27	Valoraciones intermedias (g) 28	
		Total 17	Situadas en edificios o bloques 18	Unifami- liares 19										
<b>04</b>	278 284	248 154	160 916	87 238	3 452	20 927	5 750	15 627	2 982	6 995	357 874	71 402	286 471	4 938
<b>05</b>	367 270	326 597	215 432	111 165	4 252	28 704	7 717	20 941	1 921	6 578	189 341	98 173	91 169	16 812
<b>06</b>	383 108	343 429	221 238	122 191	4 782	25 028	9 870	25 198	2 066	8 573	218 253	143 768	74 486	10 689
<b>07</b>	344 696	304 405	189 501	114 904	5 739	25 382	9 170	27 552	2 368	10 310	278 250	177 808	100 441	6 206
<b>08</b>	245 701	204 035	122 329	81 706	5 692	26 193	9 781	29 977	1 574	10 544	323 130	180 035	143 094	15 047
<b>09</b>	208 534	173 380	106 626	66 754	4 673	20 682	9 799	26 940	1 901	5 358	223 159	157 942	65 217	3 114
<b>10</b>	183 582	152 729	94 335	58 394	4 998	17 495	8 359	22 585	1 203	5 077	171 761	137 572	34 190	13 856
<b>11</b>	130 709	103 412	62 636	40 775	4 172	15 949	7 176	23 089	1 609	7 398	403 749	373 705	30 045	4 724
<b>12</b>	109 423	83 350	50 421	32 928	4 267	14 233	7 573	22 355	20 769	2 854	403 703	392 170	11 532	26 710
<b>13</b>	A 20 166	15 337	8 998	6 338	577	2 869	1 383	4 402	1 772	2 662	165 991	164 248	1 744	7 543
<b>09 IV</b>	50 684	41 498	25 783	15 715	1 505	5 400	2 281	6 880	292	2 596	57 857	44 340	13 518	283
<b>10 I</b>	47 530	39 338	24 433	14 905	1 091	4 939	2 163	7 051	226	1 142	48 221	37 132	11 089	10 894
<b>II</b>	51 418	43 389	27 064	16 326	1 498	4 238	2 293	5 769	384	1 642	40 071	31 305	8 765	198
<b>III</b>	35 186	29 476	17 905	11 571	946	3 246	1 518	4 139	240	844	35 400	28 608	6 792	2 338
<b>IV</b>	49 447	40 525	24 933	15 592	1 464	5 071	2 387	5 626	353	1 450	48 069	40 526	7 543	426
<b>11 I</b>	36 405	28 954	17 417	11 537	984	4 453	2 014	4 988	552	2 866	87 156	81 987	5 169	267
<b>II</b>	34 227	27 869	16 933	10 936	897	3 754	1 706	5 530	270	1 144	121 360	105 263	16 096	209
<b>III</b>	27 255	21 101	12 690	8 411	964	3 656	1 535	6 584	343	1 684	87 294	82 547	4 747	2 932
<b>IV</b>	32 823	25 488	15 597	9 891	1 327	4 087	1 921	5 988	444	1 703	107 940	103 908	4 033	1 316
<b>12 I</b>	28 547	21 735	12 906	8 829	825	3 816	2 171	5 949	10 394	487	38 244	35 035	3 209	11 927
<b>II</b>	27 511	21 535	13 125	8 410	992	3 088	1 896	5 486	3 663	1 121	106 389	103 499	2 890	9 840
<b>III</b>	22 367	17 098	10 196	6 901	985	2 716	1 569	4 703	1 179	705	28 000	25 256	2 744	1 150
<b>IV</b>	30 997	22 982	14 194	8 788	1 465	4 613	1 937	6 218	5 534	540	231 070	228 381	2 689	3 794
<b>13 I</b>	20 166	15 337	8 998	6 338	577	2 869	1 383	4 402	1 772	2 662	165 991	164 248	1 744	7 543

Véanse notas al final del capítulo.

9. INSTITUCIONES FINANCIERAS NO MONETARIAS  
C) Auxiliares financieros: Sociedades de Tasación  
Datos de actividad de las tasadoras

9.52 Distribución de tasaciones:  
superficie utilizable  
Tasaciones bienes inmuebles

	BE														hectáreas	
	Total	Terrenos				Edificios completos (a)									Industriales	Otros
		Total	Suelo urbano	Fincas rústicas	Suelo no urbanizable (b)	Total	De uso residencial			De uso terciario						
							Total	de primera residencia	de segunda residencia	Total	de oficinas	de uso comercial				
1=2+6+15+22	2=3 a 5	3	4	5	6=7+10+13+14	7=8+9	8	9	10=11+12	11	12	13	14			
04	522 826	473 903	44 970	420 893	8 040	15 212	9 056	8 118	938	888	470	418	3 901	1 367		
05	877 268	819 785	73 599	738 110	8 075	19 455	9 913	9 040	873	997	535	462	5 150	3 396		
06	698 226	638 835	82 414	548 368	8 053	19 956	11 517	10 602	915	936	497	439	5 035	2 468		
07	521 658	476 851	75 204	387 244	14 403	17 886	10 298	9 502	796	984	549	435	4 330	2 275		
08	544 125	503 480	92 361	374 734	36 385	13 721	6 328	5 808	520	1 261	671	590	4 135	1 997		
09	612 020	573 923	86 954	471 189	15 780	12 666	4 847	4 392	456	1 401	652	750	4 513	1 905		
10	522 024	491 634	64 411	415 088	12 136	10 441	4 220	3 872	348	1 101	550	551	3 331	1 789		
11	446 291	422 076	74 367	336 749	10 960	10 240	4 155	3 748	408	1 244	558	686	3 541	1 300		
12	486 143	461 513	62 055	393 948	5 510	9 940	4 021	3 674	347	1 265	749	516	3 661	993		
13	A	119 235	114 547	17 912	95 646	990	2 248	737	687	50	323	168	155	972	216	
09 / IV		128 314	118 863	20 353	96 140	2 370	3 026	1 193	1 098	95	288	189	98	1 142	403	
10 / I		151 430	143 775	22 187	113 944	7 644	2 975	1 225	1 093	132	387	181	206	968	394	
II		111 285	101 721	15 747	85 140	835	2 696	1 018	944	74	196	90	106	832	650	
III		144 855	139 601	10 296	127 845	1 459	1 967	801	746	54	178	79	99	608	380	
IV		114 453	106 538	16 182	88 159	2 198	2 804	1 176	1 089	88	340	201	139	923	364	
11 / I		123 646	117 083	16 004	94 568	6 511	2 718	1 072	961	111	294	117	178	833	519	
II		114 863	108 991	19 374	86 810	2 806	2 479	1 022	928	94	246	110	136	897	313	
III		86 525	80 891	15 929	64 173	788	2 282	896	792	104	314	143	170	882	191	
IV		121 257	115 111	23 060	91 197	855	2 761	1 166	1 067	99	389	188	202	929	277	
12 / I		118 813	112 253	17 459	93 015	1 779	2 570	1 077	960	116	340	154	186	849	305	
II		117 582	111 253	13 991	95 558	1 704	2 391	938	854	84	353	205	148	952	147	
III		101 997	97 157	11 548	84 498	1 110	1 986	859	804	55	196	129	67	762	169	
IV		147 752	140 850	19 057	120 876	917	2 994	1 148	1 056	92	376	261	115	1 098	372	
13 / I		119 235	114 547	17 912	95 646	990	2 248	737	687	50	323	168	155	972	216	

Véanse notas al final del capítulo.

9. INSTITUCIONES FINANCIERAS NO MONETARIAS  
C) Auxiliares financieros: Sociedades de Tasación  
Datos de actividad de las tasadoras

9.52 (Continuación) Distribución de tasaciones:  
superficie utilizable  
Tasaciones de bienes inmuebles

	BE											hectáreas	
	Total	Elementos de edificios						Oficinas	Locales comerciales	Otros	Explotación económica (c)		
		Viviendas			Otros								
		Total	Situadas en edificios o bloques	Unifamiliares									
15=16+19 a 21	16=17+18	17	18	19	20	21	22						
04	18 179	15 581	8 888	6 693	180	1 334	1 083	15 533					
05	22 418	17 472	9 859	7 612	185	1 609	3 152	15 610					
06	19 995	17 098	9 603	7 495	196	1 282	1 419	19 440					
07	16 881	14 291	7 707	6 585	188	1 109	1 293	10 040					
08	12 968	10 194	5 288	4 906	199	1 190	1 385	13 955					
09	12 587	9 573	5 200	4 373	168	1 074	1 772	12 845					
10	11 156	8 711	4 739	3 972	192	959	1 294	8 793					
11	8 849	6 481	3 511	2 970	172	937	1 259	5 126					
12	8 580	5 961	3 303	2 658	203	1 065	1 351	6 110					
13	A	1 776	1 182	632	550	32	330	664					
09 / IV		3 290	2 384	1 346	1 038	54	278	3 134					
10 / I		2 866	2 211	1 188	1 024	42	354	1 816					
II		3 099	2 481	1 375	1 107	53	329	3 769					
III		2 172	1 707	921	787	38	244	1 116					
IV		3 019	2 311	1 256	1 055	59	367	2 093					
11 / I		2 384	1 764	941	823	40	319	1 461					
II		2 305	1 759	954	806	39	284	1 089					
III		1 854	1 338	725	614	40	267	1 499					
IV		2 307	1 619	892	727	53	389	1 077					
12 / I		2 106	1 444	775	669	38	363	1 884					
II		2 208	1 551	846	705	49	354	1 730					
III		1 769	1 235	687	547	43	282	1 085					
IV		2 497	1 731	995	736	73	352	1 411					
13 / I		1 776	1 182	632	550	32	330	664					

Véanse notas al final del capítulo.

**9. INSTITUCIONES FINANCIERAS NO MONETARIAS**  
**C) Auxiliares financieros: Sociedades de Tasación**  
**Datos de actividad de las tasadoras**

**9.53 Distribución de tasaciones de bienes inmuebles: valor medio del m2 (a)**

BE

Euros por m2

	Suelo urbano	Fincas rústicas	Edificios								Elementos de edificios					
			Total	De uso residencial			De uso terciario			Industriales	Total	Viviendas			Oficinas	Locales comerciales
				Total	de primera residencia	de segunda residencia	Total	de oficinas	de uso comercial			Total	Situadas en edificios o bloques	Unifamiliares		
1	2	3	4	5	6	7	8	9	10	11	12	13	14	15	16	
04	162	2	1 161	1 390	1 372	1 550	1 603	1 925	1 241	539	1 531	1 593	1 810	1 303	1 918	1 568
05	169	1	1 145	1 544	1 528	1 710	1 836	2 185	1 432	495	1 638	1 869	2 185	1 460	2 296	1 784
06	178	2	1 363	1 674	1 662	1 810	1 966	2 250	1 645	579	1 916	2 009	2 304	1 630	2 438	1 952
07	186	3	1 556	1 845	1 826	2 067	2 185	2 609	1 650	757	2 042	2 130	2 459	1 745	3 049	2 289
08	185	3	1 455	1 748	1 754	1 685	2 212	2 814	1 527	724	1 895	2 002	2 313	1 665	2 859	2 202
09	159	3	1 299	1 715	1 717	1 695	1 909	2 579	1 327	646	1 657	1 811	2 050	1 527	2 784	1 926
10	139	2	1 227	1 574	1 574	1 576	1 754	2 223	1 285	598	1 646	1 753	1 991	1 470	2 609	1 823
11	130	2	1 129	1 519	1 522	1 487	1 723	2 099	1 418	543	1 477	1 596	1 784	1 373	2 429	1 702
12	109	2	1 056	1 357	1 360	1 321	1 826	2 184	1 307	478	1 275	1 398	1 526	1 239	2 102	1 337
13	A	73	934	1 277	1 288	1 124	1 538	1 960	1 082	463	1 135	1 298	1 423	1 153	1 779	1 238
09 IV	157	3	1 272	1 677	1 669	1 769	2 355	2 746	1 602	627	1 540	1 741	1 915	1 514	2 786	1 941
10 I	129	2	1 246	1 538	1 562	1 343	1 502	1 972	1 090	611	1 659	1 779	2 057	1 456	2 616	1 913
II	138	3	1 152	1 626	1 632	1 541	2 037	2 527	1 625	596	1 659	1 749	1 969	1 475	2 842	1 797
III	163	1	1 212	1 583	1 571	1 748	1 782	2 530	1 186	623	1 620	1 727	1 945	1 471	2 503	1 770
IV	139	2	1 290	1 562	1 538	1 847	1 861	2 192	1 384	569	1 638	1 754	1 985	1 478	2 464	1 798
11 I	149	2	1 125	1 556	1 547	1 633	1 673	1 937	1 501	591	1 527	1 641	1 851	1 402	2 467	1 707
II	124	2	1 054	1 443	1 463	1 242	1 678	2 252	1 214	504	1 485	1 584	1 776	1 358	2 328	1 685
III	116	2	1 139	1 522	1 510	1 612	1 707	1 914	1 532	538	1 470	1 576	1 751	1 370	2 388	1 758
IV	130	2	1 192	1 549	1 561	1 427	1 802	2 250	1 385	541	1 423	1 574	1 749	1 360	2 506	1 664
12 I	120	2	1 116	1 431	1 435	1 392	1 635	2 106	1 247	541	1 356	1 505	1 666	1 319	2 194	1 460
II	121	2	1 110	1 386	1 392	1 321	2 059	2 424	1 552	468	1 246	1 388	1 551	1 193	2 013	1 218
III	106	2	1 030	1 336	1 340	1 278	1 671	1 912	1 207	480	1 264	1 385	1 484	1 261	2 275	1 300
IV	91	2	980	1 280	1 282	1 259	1 860	2 175	1 146	438	1 241	1 327	1 426	1 194	2 012	1 354
13 I	73	2	934	1 277	1 288	1 124	1 538	1 960	1 082	463	1 135	1 298	1 423	1 153	1 779	1 238

Véanse notas al final del capítulo.

**9. INSTITUCIONES FINANCIERAS NO MONETARIAS**  
**C) Auxiliares financieros: Sociedades de Tasación**  
**Datos de actividad de las tasadoras**

**9.54 Distribución de la clientela y finalidad de las tasaciones: número de tasaciones**

BE

Número en miles

	Por clientela: total de tasaciones					Por finalidad: tasaciones de inmuebles				
	Total	Entidades de depósito	Otras instituciones financieras	Personas físicas	Resto	Total	Finalidad hipotecaria	Otras requeridas para entidades de crédito	Otras requeridas para otras instituciones financieras	Resto
	1=2 a 5	2	3	4	5	6=7 a 10	7	8	9	10
03	1 399,3	1 240,9	42,5	49,2	66,6	1 389,0	1 309,0	3,4	1,6	75,0
04	1 618,0	1 409,2	57,1	61,5	90,2	1 610,8	1 525,6	3,0	1,4	80,8
05	1 803,8	1 554,7	73,5	74,7	100,8	1 798,1	1 703,2	13,4	2,1	79,4
06	1 786,1	1 534,9	65,7	82,2	103,3	1 779,0	1 696,9	1,8	3,1	77,3
07	1 518,9	1 297,3	55,3	78,7	87,7	1 510,8	1 417,5	2,0	6,3	85,0
08	1 104,6	914,2	52,1	49,7	88,7	1 093,0	948,8	8,1	23,8	112,3
09	1 062,9	861,2	61,3	38,5	101,9	1 043,8	830,8	12,7	40,5	159,8
10	976,8	796,3	41,3	36,8	102,4	964,1	741,3	8,5	23,7	190,6
11	774,0	581,6	42,8	34,5	115,1	760,0	482,3	22,1	26,0	229,7
12	758,5	539,8	37,5	25,5	155,8	751,6	435,5	40,8	26,7	248,6
09 I	574,6	462,4	40,3	19,2	52,7	563,1	448,4	6,6	27,7	80,3
II	488,3	398,8	21,1	19,3	49,2	480,7	382,3	6,1	12,8	79,5
10 I	520,1	425,9	21,5	20,6	52,1	512,8	402,8	3,9	13,4	92,7
II	456,7	370,4	19,7	16,2	50,3	451,3	338,5	4,6	10,3	97,9
11 I	412,2	308,9	22,9	20,9	59,5	404,5	262,1	9,9	13,5	119,0
II	361,8	272,6	19,9	13,7	55,6	355,5	220,2	12,2	12,5	110,6
12 I	371,6	276,2	17,2	14,4	63,9	368,7	221,8	17,0	12,9	117,1
II	386,9	263,6	20,3	11,1	91,9	382,9	213,8	23,8	13,8	131,5



**9. INSTITUCIONES FINANCIERAS NO MONETARIAS**  
**C) Auxiliares financieros: Sociedades de Tasación**  
**Datos de actividad de las tasadoras**

**9.55 Distribución de la clientela y finalidad de las tasaciones: importe de tasaciones**

BE

Millones de euros

	Por clientela: total de tasaciones					Por finalidad: tasaciones de inmuebles				
	Total	Entidades de depósito	Otras instituciones financieras	Personas físicas	Resto	Total	Finalidad hipotecaria	Otras requeridas para entidades de crédito	Otras requeridas para otras instituciones financieras	Resto
	1=2 a 5	2	3	4	5	6=7 a 10	7	8	9	10
<b>03</b>	441 423	357 944	10 809	27 454	45 217	439 482	383 959	579	5 000	49 944
<b>04</b>	567 313	448 764	12 650	20 832	85 067	560 318	497 683	459	3 971	58 204
<b>05</b>	758 438	570 432	16 826	25 389	145 792	751 861	646 111	10 993	4 176	90 581
<b>06</b>	857 922	646 122	21 283	34 620	155 896	849 349	742 591	1 007	9 000	96 750
<b>07</b>	841 752	608 850	23 174	55 827	153 900	831 442	692 936	1 881	9 369	127 256
<b>08</b>	695 342	442 012	23 750	47 942	181 637	684 799	504 332	3 948	14 442	162 077
<b>09</b>	569 853	359 339	21 640	28 784	160 090	564 495	394 462	5 095	16 942	147 996
<b>10</b>	449 910	285 009	16 643	26 761	121 497	444 832	282 768	6 873	11 733	143 459
<b>11</b>	384 656	230 224	11 685	21 392	121 354	377 258	199 566	17 109	9 298	151 285
<b>12</b>	336 412	181 029	12 328	10 528	132 528	333 558	161 507	17 512	10 600	143 939
<b>09 /</b>	320 046	200 010	13 359	17 893	88 784	317 912	226 655	2 307	10 709	78 241
<b>//</b>	249 807	159 328	8 281	10 891	71 307	246 583	167 806	2 788	6 233	69 755
<b>10 /</b>	244 807	156 325	8 585	14 975	64 922	242 024	155 716	2 767	6 303	77 237
<b>//</b>	205 102	128 684	8 057	11 787	56 575	202 809	127 051	4 106	5 430	66 222
<b>11 /</b>	196 645	118 667	6 346	10 205	61 427	192 635	110 603	5 281	3 991	72 761
<b>//</b>	188 010	111 558	5 338	11 188	59 927	184 623	88 963	11 828	5 307	78 524
<b>12 /</b>	180 487	96 691	4 489	6 359	72 949	178 879	89 938	7 265	3 765	77 911
<b>//</b>	155 925	84 338	7 839	4 169	59 579	154 680	71 569	10 247	6 835	66 029

**9. INSTITUCIONES FINANCIERAS NO MONETARIAS**  
**C) Auxiliares financieros: Sociedades de Tasación**  
**Datos de actividad de las tasadoras**

**9.56 Distribución geográfica de las tasaciones de inmuebles: número de tasaciones e importe**

BE

Millones de euros y número en miles

	Nº de tasaciones							Importe de tasaciones						
	Total	España (a)	Extranjero	Para municipios españoles				Total	España (b)	Extranjero	Para municipios españoles			
				Madrid y Barcelona	> de 500000 habitantes	Entre 100000 y 500000 habitantes	Resto				Madrid y Barcelona	> de 500000 habitantes	Entre 100000 y 500000 habitantes	Resto
1=2+3	2=4 a 7	3	4	5	6	7	8=9+10	9=11 a 14	10	11	12	13	14	
<b>03</b>	1 389,0	1 387,3	1,8	-	-	-	-	439 482	438 693	789	-	-	-	-
<b>04</b>	1 610,8	1 609,0	1,8	149,8	97,2	386,4	975,6	560 318	559 275	1 042	77 070	28 101	125 841	328 264
<b>05</b>	1 798,1	1 796,6	1,5	147,1	125,3	423,41	100,8	751 861	750 347	1 514	97 723	46 599	161 650	444 374
<b>06</b>	1 779,0	1 777,7	1,4	141,7	118,4	412,91	104,6	849 349	846 413	2 936	97 569	54 828	180 784	513 231
<b>07</b>	1 510,8	1 509,4	1,4	121,6	98,6	360,4	928,9	831 442	822 293	9 149	106 305	51 743	185 019	479 226
<b>08</b>	1 093,0	1 091,5	1,5	92,7	52,9	250,4	695,5	684 799	676 480	8 319	115 413	38 539	151 020	371 508
<b>09</b>	1 043,8	1 042,5	1,3	95,3	54,3	247,1	645,9	564 495	558 201	6 294	83 890	36 736	130 856	306 718
<b>10</b>	964,1	963,1	1,0	90,7	51,5	236,0	584,9	444 832	439 813	5 020	72 016	25 602	102 333	239 862
<b>11</b>	760,0	759,2	0,8	65,2	36,8	180,7	476,4	377 258	372 446	4 812	52 894	21 587	84 305	213 660
<b>12</b>	751,6	751,0	0,7	59,9	34,0	171,4	485,7	333 558	327 079	6 479	53 242	19 826	75 544	178 467
<b>09 /</b>	563,1	562,3	0,8	53,2	28,7	133,2	347,2	317 912	316 046	1 866	47 846	21 688	74 076	172 436
<b>//</b>	480,7	480,2	0,5	42,1	25,6	113,8	298,7	246 583	242 155	4 428	36 044	15 048	56 781	134 282
<b>10 /</b>	512,8	512,3	0,5	48,9	26,9	124,7	311,9	242 024	239 060	2 963	38 862	12 984	56 965	130 249
<b>//</b>	451,3	450,8	0,5	41,9	24,6	111,3	273,0	202 809	200 753	2 056	33 154	12 618	45 368	109 612
<b>11 /</b>	404,5	404,0	0,5	35,7	19,5	99,8	249,0	192 635	190 079	2 556	23 785	11 443	45 659	109 191
<b>//</b>	355,5	355,2	0,3	29,5	17,3	81,0	227,4	182 635	182 367	2 256	29 109	10 144	38 646	104 469
<b>12 /</b>	368,7	368,3	0,4	31,6	16,8	87,3	232,6	178 879	174 983	3 896	28 974	10 633	40 115	95 260
<b>//</b>	382,9	382,6	0,3	28,3	17,1	84,1	253,1	154 680	152 096	2 583	24 268	9 192	35 428	83 207

Véanse notas al final del capítulo.

**9. INSTITUCIONES FINANCIERAS NO MONETARIAS**  
**C) Auxiliares financieros: Sociedades de Tasación**  
**Datos de actividad de las tasadoras**

BE

**9.57 Distribución geográfica de las tasaciones de viviendas: número de tasaciones e importe**

Millones de euros y número en miles

	Nº de tasaciones							Importe de tasaciones						
	Total	España (a)	Extranjero	Para municipios españoles				Total	España (b)	Extranjero	Para municipios españoles			
				Madrid y Barcelona	> de 500000 habitantes	Entre 100000 y 500000 habitantes	Resto				Madrid y Barcelona	> de 500000 habitantes	Entre 100000 y 500000 habitantes	Resto
1=2+3	2=4 a 7	3	4	5	6	7	8=9+10	9=11 a 14	10	11	12	13	14	
<b>09</b>	715,1	714,5	0,6	67,1	39,8	169,4	438,1	173 380	173 016	365	23 769	9 258	40 366	99 622
<b>10</b>	666,3	665,9	0,4	66,7	37,8	164,3	397,2	152 729	152 426	303	22 100	8 258	36 695	85 373
<b>11</b>	490,0	489,8	0,2	44,3	25,0	119,3	301,1	103 412	103 162	250	14 156	5 036	24 232	59 737
<b>12</b>	445,3	445,2	0,1	38,8	21,4	103,4	281,6	83 350	83 281	69	10 919	3 909	19 224	49 229
<b>09 /</b>	380,9	380,6	0,3	36,0	20,8	90,0	233,9	94 136	94 042	93	13 041	4 879	21 809	54 314
<b>//</b>	334,2	333,9	0,2	31,2	19,0	79,5	204,3	79 245	78 973	271	10 728	4 380	18 558	45 308
<b>10 /</b>	355,0	354,8	0,2	35,6	19,9	86,5	212,8	82 727	82 470	257	12 086	4 442	19 688	46 254
<b>//</b>	311,3	311,1	0,2	31,1	17,8	77,7	184,4	70 002	69 956	46	10 014	3 816	17 007	39 119
<b>11 /</b>	266,0	265,9	0,1	24,8	13,7	66,8	160,6	56 823	56 592	231	7 844	2 787	13 604	32 357
<b>//</b>	224,0	223,9	0,1	19,5	11,3	52,5	140,6	46 589	46 570	19	6 312	2 249	10 628	27 381
<b>12 /</b>	222,8	222,8	0,1	20,5	10,8	53,4	138,1	43 270	43 213	57	6 008	2 030	10 212	24 963
<b>//</b>	222,5	222,4	0,0	18,3	10,6	50,1	143,5	40 080	40 068	12	4 911	1 880	9 011	24 266

Véanse notas al final del capítulo.

**9. INSTITUCIONES FINANCIERAS NO MONETARIAS**  
**C) Auxiliares financieros: Sociedades de Tasación**  
**Datos de actividad de las tasadoras**

BE

**9.58 Distribución geográfica de las tasaciones de inmuebles por Comunidades Autónomas: número de tasaciones (a)**

Número en miles

	Andalucía (b)	Aragón	Asturias	Baleares	Canarias	Cantabria	Castilla-La Mancha	Castilla y León	Cataluña	Extremadura	Galicia	La Rioja	Madrid	Murcia	Navarra	Pais Vasco	Valencia
	1	2	3	4	5	6	7	8	9	10	11	12	13	14	15	16	17
<b>03</b>	249,8	29,9	23,3	40,2	61,2	17,6	50,0	55,9	279,3	20,7	49,3	8,8	199,4	48,8	15,9	53,5	183,8
<b>04</b>	301,5	35,7	27,2	45,1	74,7	19,1	59,4	65,3	312,2	24,4	59,6	9,0	212,8	58,7	19,7	58,7	225,6
<b>05</b>	345,5	39,9	30,5	50,8	85,3	21,6	71,0	70,4	350,3	26,9	66,1	10,3	220,7	66,7	19,9	58,9	261,8
<b>06</b>	339,0	41,5	30,7	51,3	89,5	20,1	77,2	70,5	335,1	27,8	65,9	11,0	214,3	67,1	21,8	54,1	260,8
<b>07</b>	294,4	35,7	28,4	43,8	76,8	17,0	72,4	65,1	253,9	24,5	61,2	9,4	182,3	57,6	18,8	49,7	218,4
<b>08</b>	209,9	26,7	20,1	30,4	51,9	12,8	52,0	50,7	170,9	19,4	47,7	7,7	140,1	42,4	16,8	40,6	151,5
<b>09</b>	194,3	26,0	17,5	28,2	44,9	12,5	45,7	47,5	156,8	18,5	46,3	8,3	149,6	41,7	17,3	40,0	147,4
<b>10</b>	178,6	24,1	17,5	26,4	42,3	12,2	44,7	48,1	148,8	18,1	47,0	7,0	131,5	35,1	13,6	40,8	127,4
<b>11</b>	142,7	19,4	11,4	22,3	34,7	8,4	36,4	35,3	117,9	12,9	32,7	5,2	100,3	28,2	11,5	33,3	106,5
<b>12</b>	153,9	17,3	10,4	19,4	33,7	7,0	36,1	33,8	124,0	11,2	33,8	5,2	92,4	27,7	11,8	26,4	106,9
<b>09 /</b>	104,4	13,9	9,2	15,5	24,1	6,5	24,5	25,3	84,3	10,1	23,6	4,0	84,0	22,2	10,2	20,7	79,8
<b>//</b>	89,9	12,1	8,3	12,7	20,8	6,0	21,2	22,3	72,4	8,4	22,7	4,2	65,6	19,5	7,2	19,3	67,6
<b>10 /</b>	93,3	13,0	9,3	14,3	20,8	6,6	23,8	25,2	79,8	9,6	24,1	3,7	71,3	18,4	8,6	22,8	67,7
<b>//</b>	85,3	11,1	8,1	12,1	21,5	5,6	20,9	22,9	69,1	8,5	22,9	3,3	60,2	16,7	5,0	18,0	59,7
<b>11 /</b>	76,4	10,5	6,2	12,4	17,1	4,5	19,6	18,2	62,8	7,3	16,5	2,8	54,0	15,2	6,5	18,0	56,0
<b>//</b>	66,3	9,0	5,2	9,9	17,6	3,9	16,8	17,1	55,2	5,6	16,2	2,4	46,3	13,0	5,0	15,3	50,5
<b>12 /</b>	66,4	8,9	5,3	10,6	15,2	3,4	17,9	16,7	63,4	6,2	17,4	2,6	48,8	14,6	6,0	12,9	52,1
<b>//</b>	87,5	8,4	5,0	8,7	18,5	3,6	18,2	17,1	60,6	5,1	16,5	2,6	43,6	13,1	5,9	13,5	54,7

Véanse notas al final del capítulo.

**9. INSTITUCIONES FINANCIERAS NO MONETARIAS**  
**C) Auxiliares financieros: Sociedades de Tasación**  
**Datos de actividad de las tasadoras**

**9.59 Distribución geográfica de las tasaciones de inmuebles por Comunidades Autónomas: importe (a)**

*BE*

*Millones de euros*

	Andalucía (b)	Aragón	Asturias	Baleares	Canarias	Cantabria	Castilla-La Mancha	Castilla y León	Cataluña	Extremadura	Galicia	La Rioja	Madrid	Murcia	Navarra	Pais Vasco	Valencia
	1	2	3	4	5	6	7	8	9	10	11	12	13	14	15	16	17
<b>03</b>	78 530	8 964	5 763	14 147	20 867	5 150	13 012	16 259	85 710	3 685	11 991	3 174	92 597	11 930	3 617	15 955	47 342
<b>04</b>	106 460	11 400	6 962	17 855	25 113	6 069	19 755	19 699	104 291	4 874	15 295	3 260	108 876	19 935	7 518	19 832	62 083
<b>05</b>	155 780	15 329	8 303	22 648	30 028	8 324	30 820	25 235	137 841	6 506	21 465	4 576	138 981	25 896	11 260	22 833	84 521
<b>06</b>	160 879	22 605	9 705	26 243	34 347	9 718	37 902	29 592	164 946	7 977	24 355	5 203	139 525	34 300	9 179	27 190	102 747
<b>07</b>	151 051	20 299	12 146	26 139	33 214	7 963	41 206	32 018	147 770	7 854	25 559	4 985	145 158	35 886	9 200	25 907	95 938
<b>08</b>	116 731	18 102	9 211	20 902	24 586	6 545	27 764	25 905	108 049	7 067	19 596	4 624	151 948	28 124	7 433	27 370	72 523
<b>09</b>	100 574	14 977	7 233	17 578	19 063	5 052	21 196	21 801	93 133	6 669	16 412	3 902	116 539	21 111	6 002	23 278	63 679
<b>10</b>	75 879	12 500	5 913	13 998	16 449	4 154	16 393	17 749	73 938	4 783	13 949	2 982	91 624	16 145	5 181	20 115	48 059
<b>11</b>	66 579	10 074	5 084	14 751	13 356	3 447	13 519	14 492	60 177	4 462	11 479	2 365	74 314	12 580	4 611	17 206	43 950
<b>12</b>	56 621	7 759	4 212	9 785	14 024	2 950	12 895	13 306	54 123	3 703	10 275	2 355	67 731	12 156	4 258	14 697	36 228
<b>09 /</b>	56 428	8 939	4 050	9 910	10 465	2 790	12 138	11 891	50 582	3 771	8 782	2 295	68 381	11 829	3 470	12 600	37 725
<b>//</b>	44 147	6 038	3 182	7 668	8 599	2 262	9 058	9 911	42 550	2 898	7 629	1 607	48 158	9 282	2 532	10 678	25 954
<b>10 /</b>	40 602	6 734	3 238	7 788	8 609	2 347	8 858	9 694	39 500	2 470	7 408	1 688	51 370	8 916	3 103	10 807	25 928
<b>//</b>	35 277	5 766	2 675	6 210	7 840	1 808	7 536	8 055	34 438	2 313	6 542	1 294	40 254	7 229	2 077	9 308	22 131
<b>11 /</b>	35 739	6 178	2 511	7 538	6 985	1 925	7 678	7 445	29 886	2 350	5 745	1 190	34 563	5 929	2 347	9 242	22 829
<b>//</b>	30 840	3 896	2 573	7 214	6 371	1 522	5 841	7 047	30 291	2 113	5 734	1 175	39 751	6 651	2 264	7 964	21 121
<b>12 /</b>	28 464	4 264	2 217	5 657	6 832	1 453	7 191	6 556	29 177	1 986	5 561	1 019	37 183	7 424	2 080	8 137	19 782
<b>//</b>	28 157	3 496	1 995	4 128	7 192	1 497	5 704	6 750	24 946	1 718	4 713	1 337	30 548	4 732	2 178	6 559	16 446

Véanse notas al final del capítulo.

**9. INSTITUCIONES FINANCIERAS NO MONETARIAS**  
**C) Auxiliares financieros: Sociedades de Tasación**  
**Datos de actividad de las tasadoras**

**9.60 Distribución geográfica de las tasaciones de viviendas por Comunidades Autónomas: número de tasaciones (a)**

*BE*

*Número en miles*

	Andalucía (b)	Aragón	Asturias	Baleares	Canarias	Cantabria	Castilla-La Mancha	Castilla y León	Cataluña	Extremadura	Galicia	La Rioja	Madrid	Murcia	Navarra	Pais Vasco	Valencia
	1	2	3	4	5	6	7	8	9	10	11	12	13	14	15	16	17
<b>09</b>	134,1	17,5	12,0	20,7	29,2	9,2	29,3	31,3	112,5	12,5	29,5	5,6	101,8	27,8	11,4	27,1	103,1
<b>10</b>	123,5	16,1	12,1	19,1	27,0	8,6	29,1	31,5	106,7	12,3	30,9	4,4	94,3	23,0	8,9	28,6	89,7
<b>11</b>	91,6	11,9	7,4	15,0	20,9	5,7	21,9	21,3	80,0	8,1	19,2	3,0	66,5	18,1	7,3	22,1	69,9
<b>12</b>	84,2	10,2	6,3	12,4	19,3	4,4	19,8	18,7	81,6	6,4	18,7	2,8	57,6	16,1	7,2	16,3	63,1
<b>09 /</b>	71,8	9,2	6,2	11,1	15,6	4,7	15,4	16,4	60,1	6,7	15,0	2,7	54,8	14,8	6,6	14,0	55,5
<b>//</b>	62,3	8,2	5,8	9,6	13,6	4,5	13,8	14,9	52,3	5,7	14,5	3,0	47,1	13,0	4,8	13,1	47,6
<b>10 /</b>	64,6	8,7	6,5	10,2	13,4	4,6	15,6	16,4	57,2	6,4	16,1	2,4	50,7	12,3	5,6	16,2	47,8
<b>//</b>	58,9	7,4	5,6	8,9	13,6	3,9	13,5	15,1	49,5	5,9	14,8	2,1	43,5	10,7	3,3	12,4	41,9
<b>11 /</b>	50,0	6,3	4,2	8,3	10,5	3,0	11,8	11,3	43,9	4,6	10,0	1,6	36,5	9,9	3,9	12,1	37,9
<b>//</b>	41,6	5,5	3,2	6,7	10,4	2,7	10,1	10,1	36,2	3,5	9,2	1,4	30,0	8,2	3,4	9,9	31,9
<b>12 /</b>	39,0	5,3	3,2	6,7	9,0	2,1	10,0	9,1	41,3	3,3	9,7	1,4	30,0	8,7	3,6	8,2	32,1
<b>//</b>	45,3	4,9	3,1	5,6	10,3	2,3	9,9	9,6	40,4	3,1	9,0	1,4	27,5	7,5	3,6	8,1	31,1

Véanse notas al final del capítulo.

**9. INSTITUCIONES FINANCIERAS NO MONETARIAS**  
**C) Auxiliares financieros: Sociedades de Tasación**  
**Datos de actividad de las tasadoras**

**9.61 Distribución geográfica de las tasaciones de viviendas por Comunidades Autónomas: importe (a)**

*BE*

*Millones de euros*

	Andalucía (b)	Aragón	Asturias	Baleares	Canarias	Cantabria	Castilla La Mancha	Castilla y León	Cataluña	Extremadura	Galicia	La Rioja	Madrid	Murcia	Navarra	Pais Vasco	Valencia
	1	2	3	4	5	6	7	8	9	10	11	12	13	14	15	16	17
<b>09</b>	29 295	3 713	2 312	7 551	5 815	2 040	5 433	6 352	33 496	1 906	5 486	1 263	32 080	5 193	2 372	8 616	20 093
<b>10</b>	25 138	3 150	2 266	6 635	4 919	1 877	5 278	5 742	29 678	1 787	5 404	800	28 726	4 098	1 860	8 486	16 585
<b>11</b>	17 254	2 013	1 340	5 181	3 546	1 329	3 466	3 649	19 974	1 127	3 341	479	18 414	2 891	1 433	6 313	11 413
<b>12</b>	14 976	1 577	1 099	3 937	3 161	893	2 712	2 923	16 567	834	3 004	415	14 457	2 312	1 266	4 196	8 951
<b>09 /</b>	16 081	2 028	1 225	4 157	3 218	1 086	2 908	3 246	18 280	1 031	2 858	542	17 562	2 808	1 336	4 637	11 040
<b>//</b>	13 214	1 685	1 087	3 393	2 596	954	2 525	3 106	15 217	875	2 628	721	14 518	2 384	1 036	3 980	9 054
<b>10 /</b>	13 449	1 686	1 233	3 563	2 474	1 029	2 767	3 216	16 136	928	2 857	446	15 530	2 187	1 115	4 804	9 049
<b>//</b>	11 689	1 464	1 033	3 072	2 445	848	2 510	2 526	13 542	858	2 547	353	13 196	1 910	745	3 682	7 536
<b>11 /</b>	9 457	1 076	742	2 896	1 872	712	1 907	1 985	11 070	657	1 769	275	10 130	1 598	765	3 481	6 200
<b>//</b>	7 797	937	598	2 285	1 674	617	1 559	1 665	8 903	469	1 572	204	8 284	1 293	668	2 832	5 212
<b>12 /</b>	7 012	847	568	2 183	1 571	436	1 407	1 432	8 873	435	1 629	203	7 795	1 301	645	2 191	4 684
<b>//</b>	7 964	730	531	1 753	1 590	458	1 305	1 491	7 694	399	1 374	212	6 663	1 011	622	2 005	4 267

Véanse notas al final del capítulo.

**9. INSTITUCIONES FINANCIERAS NO MONETARIAS**  
**C) Auxiliares financieros: Sociedades de Tasación**  
**Información contable**

**9.62 Balance e información complementaria**

*BE*

*Miles de euros y número en unidades*

	Activo						Pasivo			Nº de entidades (a)	Nº de empleados en plantilla	Nº de tasadores de los que vinculados:	Nº de oficinas		
	Total activo= total pasivo	Inmovilizado	Activo circulante			Otras partidas	Patrimonio Neto	Acreedores	Otras partidas						
			Total	Deudores	Inversiones financieras temporales y tesorería										
														del cual por ventas y prestación de servicios	
1=2+3+7=8 a 10	2	3=4+6	4	5	6	7	8	9	10	11	12	13	14	15	
<b>03</b>	172 143	48 624	116 316	36 508	28 805	79 809	7 203	92 977	74 648	4 525	67	...	...	...	...
<b>04</b>	207 057	55 825	137 990	41 733	33 063	96 255	13 240	106 624	97 806	2 632	61	3 392	18 453	1 063	598
<b>05</b>	251 961	64 700	175 861	46 168	39 752	129 699	11 393	132 936	115 246	3 785	58	3 450	19 563	1 464	586
<b>06</b>	276 778	76 186	189 120	54 454	45 665	134 672	11 472	145 836	128 211	2 728	56	3 941	19 737	1 085	641
<b>07</b>	254 126	85 138	158 387	47 640	38 777	110 746	10 605	147 295	104 939	1 891	57	4 189	19 704	1 144	684
<b>08</b>	233 554	70 302	154 703	47 778	40 207	106 928	8 548	139 604	91 391	2 562	56	3 756	18 306	1 123	657
<b>09</b>	224 867	70 248	147 815	43 683	37 717	104 134	6 805	138 589	82 965	3 310	54	3 547	16 959	1 098	608
<b>10</b>	187 232	65 776	116 838	39 438	36 465	77 405	4 617	98 960	82 452	5 822	55	3 319	16 518	1 054	581
<b>11</b>	172 686	68 827	99 752	38 655	35 075	61 104	4 105	100 838	67 521	4 324	58	3 227	15 744	1 034	565
<b>12</b>	176 469	71 994	98 286	48 222	39 729	50 025	6 178	96 517	76 326	3 605	57	2 961	14 381	1 075	512

Véanse notas al final del capítulo.

9. INSTITUCIONES FINANCIERAS NO MONETARIAS  
C) Auxiliares financieros: Sociedades de Tasación  
Información contable

9.63 Cuenta de Resultados

BE

Miles de euros

	Cuenta de Resultados										Pro memoria: distribución por finalidad de los ingresos por tasación inmobiliaria		
	Ingresos ordinarios		Gastos ordinarios		Resulta- do explo- tación	Ingresos financieros	Gastos finan- cieros	Resulta- do finan- ciero (a)	Resultados		Préstamos hipotecarios	Para entidades de crédito, asegu- radoras, fondos de pensiones e ins- tituciones de in- versión colectiva	Otras
	de los que: prestación de servicios por tasacio- nes de bienes inmuebles	de los que: por servicios de profesiona- les independi- entes	Antes de impuestos	Después de impuestos									
1	2=11+12+13	3	4	5	6	7	8	9	10	11	12	13	
<b>03</b>	352 382	342 586	322 571	214 268	29 811	1 525	638	887	30 831	30 707	311 219	2 447	28 931
<b>04</b>	433 682	412 001	373 565	265 163	60 117	2 463	668	1 795	61 904	41 015	374 064	1 508	36 430
<b>05</b>	533 668	510 136	451 906	325 204	81 762	2 099	789	1 310	83 069	57 511	477 154	2 479	32 630
<b>06</b>	596 249	570 171	506 844	365 157	89 405	3 476	1 062	2 414	91 822	61 673	528 445	2 627	39 094
<b>07</b>	549 981	519 926	478 991	329 387	70 990	5 434	1 496	3 938	74 924	51 245	473 772	3 750	42 395
<b>08</b>	429 386	394 111	394 442	247 369	34 944	6 230	1 809	4 421	39 378	27 269	331 588	5 298	57 352
<b>09</b>	378 940	346 736	345 248	209 729	33 692	2 575	1 589	986	34 676	24 546	276 918	7 589	62 221
<b>10</b>	322 580	292 894	300 600	174 459	21 981	2 616	1 407	971	22 956	16 056	221 863	4 698	66 332
<b>11</b>	262 308	240 813	245 199	136 547	17 114	2 321	1 315	814	17 933	12 316	158 336	9 373	73 105
<b>12</b>	234 832	216 019	219 281	115 696	15 519	1 992	1 621	-1 884	13 635	9 367	127 825	13 331	71 191

Veáanse notas al final del capítulo.

## NOTAS A LOS CUADROS DEL CAPÍTULO 9. SOCIEDADES DE TASACIÓN

### Consideraciones generales

Estos cuadros, que sólo se difunden en la versión electrónica del Boletín, recogen información sobre la actividad y los estados contables de las Sociedades de Tasación. El ámbito de esta información se circunscribe a los datos que compila el Banco de España, de acuerdo con lo establecido en la CBE 3/1998, de 27 de enero (modificada por CBE 5/2003).

Los cuadros recogen información, detallada por elemento tasado, del número de tasaciones (cuadro 9.50), del importe de las tasaciones (cuadro 9.51) y de la superficie utilizable tasada de bienes inmuebles (cuadro 9.52). Con esta información se han obtenido las series sobre valor medio de la tasación del metro cuadrado (cuadro 9.53), que no debe interpretarse como un precio de referencia por unidad de superficie, dada la heterogeneidad de los elementos tasados que se incluyen en las distintas agregaciones. Tampoco puede considerarse como un indicador preciso de la evolución de precios, dado que no se corresponde a ninguna muestra homogénea a lo largo del tiempo de elementos tasados. Por su parte, los cuadros 9.54 y 9.55 detallan el número e importe de las tasaciones por tipo de clientela y finalidad de la tasación y los cuadros 9.56 a 9.61 su distribución geográfica. Finalmente se incluye información sobre los balances (cuadro 9.62) y las cuentas de resultados de las Sociedades de Tasación (cuadro 9.63).

### Notas a los cuadros 9.50 a 9.63

#### Cuadros 9.50, 9.51 y 9.52

- Los edificios se clasifican según su uso dominante, atendiendo a la superficie de cada uso. Incluye los edificios en construcción, desde 1998 sólo por el valor del edificio terminado. Las valoraciones intermedias se presentan, exclusivamente, en el epígrafe correspondiente de la pro memoria.
- Se trata de los terrenos no urbanizables, excluidos los ligados a una explotación económica permitida por la legislación vigente y los incluidos en fincas rústicas. Véase nota c.
- Se trata de todo edificio o elemento de edificio vinculado a una actividad o explotación económica: hoteles, residencias, hospitales, instalaciones fabriles, centros de transporte, equipamientos sociales, etc.
- Incluye obras de urbanización, etc. Hasta 2003 incluye suelo no urbanizable.
- Activos inmateriales, empresas, maquinaria, instalaciones, otros bienes corporales, fondos de comercio, opciones, derechos y otros.
- Incluye las efectuadas con menos de dos años de antigüedad, excepto cuando, por modificación significativa del bien valorado, deban figurar como nuevas tasaciones. Hasta 1997, inclusive, se incluían con las valoraciones intermedias.
- Las valoraciones intermedias deben recoger los incrementos netos de valores de los certificados emitidos, con posterioridad a la tasación inicial, durante la construcción o rehabilitación de elementos o edificios.
- Con independencia de que su desglose en los distintos componentes se incluya en los correspondientes apartados.

#### Cuadro 9.53

- Se han seleccionado los objetos inmobiliarios cuyos valores medios son de mayor significación e interés. La información completa disponible para la obtención de los valores medios se presenta en los cuadros 9.51 y 9.52.

#### Cuadro 9.56

- El detalle por Comunidades Autónomas se recoge en el cuadro 9.58.
- El detalle por Comunidades Autónomas se recoge en el cuadro 9.59.

#### Cuadro 9.57

- El detalle por Comunidades Autónomas se recoge en el cuadro 9.60.
- El detalle por Comunidades Autónomas se recoge en el cuadro 9.61.

#### Cuadro 9.58

- El total figura en el cuadro 9.56 columna 2.
- Incluye Ceuta y Melilla.

#### Cuadro 9.59

- El total figura en el cuadro 9.56 columna 9.
- Incluye Ceuta y Melilla.

#### Cuadro 9.60

- El total figura en el cuadro 9.57 columna 2.
- Incluye Ceuta y Melilla.

#### Cuadro 9.61

- El total figura en el cuadro 9.57 columna 9.
- Incluye Ceuta y Melilla.

#### Cuadro 9.62

- Número de entidades que remiten información sobre la actividad y estados contables.

#### Cuadro 9.63

- El resultado financiero incluye, además de los ingresos y gastos financieros, las siguientes rúbricas de la cuenta de pérdidas y ganancias: variación del valor razonable en instrumentos financieros, diferencias de cambio y deterioro y resultado por enajenaciones de instrumentos financieros.

## CAPÍTULO 10 EMPRESAS DE SEGUROS Y FONDOS DE PENSIONES

## 10. EMPRESAS DE SEGURO Y FONDOS DE PENSIONES

## 10.A Conciliación entre los balances financieros de las CFEE y los balances oficiales. Activo

Datos referidos a Diciembre de 2009

Millones de euros

	Inversiones financieras			Créditos	Tesorería	Resto de activos	SUB-TOTAL	Diferencias por:			TOTAL CFEE
	Renta fija	Renta variable	Otras inversiones financieras					Total	Jerarquización	Valoración	
	1	2	3	4	5	6	7= 1 a 6	8=9+10	9	10	11=7+8
<b>TOTAL ACTIVO BALANCE OFICIAL (I+II)</b>	<b>202 642</b>	<b>35 913</b>	<b>58 948</b>	<b>9 938</b>	<b>32 559</b>	<b>16 608</b>	<b>356 608</b>				
<b>I. Activos financieros incluidos en CFEE</b>	<b>202 645</b>	<b>35 911</b>	<b>58 948</b>	<b>9 938</b>	<b>32 558</b>	<b>6 779</b>	<b>346 779</b>	<b>2 019</b>	<b>-8 082</b>	<b>10 101</b>	<b>348 798</b>
<b>AF.2. Efectivo y depósitos</b>	<b>9 531</b>		<b>27 177</b>		<b>31 905</b>		<b>68 614</b>	<b>-3 482</b>	<b>-3 482</b>		<b>65 132</b>
Por instrumentos:											
Efectivo					15		15				15
Depósitos transferibles					10 873		10 873	1 080	1 080		11 953
Otros depósitos	9 531		27 177	-	21 017		57 725	-4 562	-4 562		53 164
Por sectores de contrapartida:											
<i>Instituciones financieras</i>	4 203		18 004		31 890		54 097	-949	-949		53 148
<i>Instituciones financieras monetarias</i>	4 203		18 004	-	31 890		54 097	-949	-949		53 148
<i>Instituciones financieras no monetarias</i>											
<i>Resto del mundo</i>	5 328		9 173		15		14 517	-2 533	-2 533		11 983
<b>AF.3. Valores distintos de acciones</b>	<b>193 114</b>				<b>653</b>		<b>193 767</b>	<b>5 475</b>		<b>5 475</b>	<b>199 242</b>
Por instrumentos:											
Valores a corto plazo	4 390				228		4 618	79		79	4 697
Valores a largo plazo	188 724		-		425		189 149	5 397		5 397	194 546
Por sectores de contrapartida:											
<i>Sociedades no financieras</i>	2 081		-		-		2 081	77		77	2 158
<i>Instituciones financieras</i>	38 255		-				38 255	701		701	38 955
<i>Instituciones financieras monetarias</i>	24 649		-				24 649	586		586	25 235
<i>Instituciones financieras no monetarias</i>	13 606		-				13 606	115		115	13 721
<i>Administraciones públicas</i>	42 722		-		653		43 375	1 600		1 600	44 975
<i>Resto del mundo</i>	110 056		-				110 056	3 097		3 097	113 153
<b>AF.4. Préstamos</b>			<b>2 343</b>	<b>1 598</b>			<b>3 942</b>	<b>745</b>	<b>745</b>		<b>4 687</b>
Por instrumentos:											
Préstamos a corto plazo			649	1 390			2 039	95	95		2 134
Préstamos a largo plazo			1 694	208			1 902	650	650		2 552
Por sectores de contrapartida:											
<i>Sociedades no financieras</i>			378	260			638	650	650		1 288
<i>Instituciones financieras</i>			573	411			984	95	95		1 079
<i>Instituciones financieras monetarias</i>											
<i>Instituciones financieras no monetarias</i>			573	411			984	95	95		1 079
<i>Hogares e instituciones sin fines de lucro</i>			1 392				1 392				1 392
<i>Resto del mundo</i>				927			927				927



## 10. EMPRESAS DE SEGURO Y FONDOS DE PENSIONES

## 10.A Conciliación entre los balances financieros de las CFEE y los balances oficiales. Activo (Cont.)

Datos referidos a Diciembre de 2009

Millones de euros

	Inversiones financieras			Créditos	Tesorería	Resto de activos	SUB-TOTAL	Diferencias por:			TOTAL CFEE	
	Renta fija	Renta variable	Otras inversiones financieras					Total	Jerarquización	Valoración		
	1	2	3					4	5	6		7= 1 a 6
<b>I. ACTIVOS FINANCIEROS INCLUIDOS EN CFEE (cont.)</b>												
<b>AF.5 Acciones y participaciones. . . . .</b>		<b>35 911</b>	<b>5 890</b>				<b>41 801</b>	<b>4 625</b>			<b>4 625</b>	<b>46 426</b>
Por instrumentos:												
Acciones cotizadas . . . . .		22 074	2 812				24 886	3 403			3 403	28 289
Acciones no cotizadas . . . . .		5 682	724				6 405	569			569	6 974
Otras participaciones (exc.fondos) . . . . .		283	36				319	28			28	348
Participaciones en fondos de inversión . . . . .		7 184	2 230				9 413	556			556	9 970
Acciones emitidas por sociedades de inversión. . . . .		689	88				777	69			69	846
Por sectores de contrapartida:												
Sociedades no financieras . . . . .		5 954					5 954	452			452	6 406
Instituciones financieras. . . . .		13 539	2 230				15 768	3 943			3 943	19 711
Instituciones financieras monetarias . . . . .		9 739	590				10 329	-6 805			-6 805	3 524
Instituciones financieras no monetarias . . . . .		3 800	1 640				5 439	10 747			10 747	16 187
Resto del mundo . . . . .		16 418	3 660				20 079	231			231	20 309
<b>AF.6 Reservas técnicas de seguros . . . . .</b>			<b>16 614</b>				<b>16 614</b>					<b>16 614</b>
Por instrumentos:												
Reservas para primas y siniestros . . . . .			16 614				16 614					16 614
Por sectores de contrapartida:												
Instituciones financieras. . . . .			10 770				10 770					10 770
Instituciones financieras monetarias . . . . .												
Instituciones financieras no monetarias . . . . .			10 770				10 770					10 770
Resto del mundo . . . . .			5 845				5 845					5 845
<b>AF.7 Otras cuentas pendientes de cobro . . . . .</b>			<b>6 924</b>	<b>8 340</b>		<b>6 779</b>	<b>22 042</b>	<b>-5 345</b>	<b>-5 345</b>			<b>16 697</b>
Otros ctas ptes de cobro excl. el cdto comercial . . . . .			6 924	8 340	...	6 779	22 042	-5 345	-5 345			16 697
Crédito comercial. . . . .												
<b>II. ACTIVOS NO INCLUIDOS EN CFEE . . . . .</b>						<b>9 830</b>	<b>9 830</b>					
Activo fijo . . . . .						9 830	9 830					

## 10. EMPRESAS DE SEGURO Y FONDOS DE PENSIONES

## 10.B Conciliación entre los balances financieros de las CFEE y los balances oficiales. Pasivo

Datos referidos a Diciembre de 2009

Millones de euros

	Provisiones técnicas/ Fondos propios				Deudas	Capital y reservas	Otros pasivos	SUB- TOTAL	Diferencias por:			TOTAL CFEE
	Empresas de seguros	Mutua- lidades de pre- visión social	Conso- rcio de Compen- sación de Seg.	Fondos de pen- siones					Total	Jerar- quiza- ción	Valora- ción	
<b>TOTAL PASIVO BALANCE OFICIAL (I+II)</b> . . . . .	<b>179 659</b>	<b>28 006</b>	<b>6 142</b>	<b>85 946</b>	<b>21 847</b>	<b>31 412</b>	<b>3 595</b>	<b>356 608</b>				
<b>I. Pasivos incluidos en CFEE</b> . . . . .	<b>179 661</b>	<b>28 006</b>	<b>6 142</b>	<b>85 946</b>	<b>21 847</b>	<b>31 412</b>	<b>3 595</b>	<b>356 610</b>	<b>-8 525</b>	<b>-8 525</b>		<b>348 085</b>
<b>AF.2 Efectivo y depósitos</b> . . . . .												
Por instrumentos:												
Depósitos transferibles . . . . .												
Otros depósitos . . . . .												
Por sectores de contrapartida:												
<i>Instituciones financieras</i> . . . . .												
<i>Instituciones financieras monetarias</i> . . . . .												
<i>Instituciones financieras no monetarias</i> . . . . .												
<i>Resto del mundo</i> . . . . .												
<b>AF.3 Valores distintos de acciones</b> . . . . .									<b>311</b>	<b>311</b>		<b>311</b>
Por instrumentos:												
Valores a largo plazo . . . . .									311	311		311
Por sectores de contrapartida:												
<i>Sociedades no financieras</i> . . . . .									311	311		311
<i>Instituciones financieras</i> . . . . .												
<i>Instituciones financieras monetarias</i> . . . . .												
<i>Instituciones financieras no monetarias</i> . . . . .												
<b>AF.4 Préstamos</b> . . . . .					<b>11 576</b>			<b>11 576</b>	<b>-608</b>	<b>-608</b>		<b>10 969</b>
Por instrumentos:												
Préstamos a corto plazo . . . . .					9 651			9 651	-507	-507		9 144
Préstamos a largo plazo . . . . .					1 926			1 926	-101	-101		1 824
Por sectores de contrapartida:												
<i>Sociedades no financieras</i> . . . . .												
<i>Instituciones financieras</i> . . . . .					10 123			10 123	-608	-608		9 515
<i>Instituciones financieras monetarias</i> . . . . .					9 138			9 138	-608	-608		8 531
<i>Instituciones financieras no monetarias</i> . . . . .					984			984				984
<i>Hogares e instituciones sin fines de lucro</i> . . . . .												
<i>Resto del mundo</i> . . . . .					1 454			1 454				1 454

## 10. EMPRESAS DE SEGURO Y FONDOS DE PENSIONES

## 10.B Conciliación entre los balances financieros de las CFEE y los balances oficiales. Pasivo (Cont.)

Datos referidos a Diciembre de 2009

Millones de euros

	Provisiones técnicas/ Fondos propios				Deudas 5	Capital y reservas 6	Otros pasivos 7	SUB- TOTAL 8= 1 a 7	Diferencias por:			TOTAL CFEE 12=8+9
	Empresas de seguros 1	Mutua- lidades de pre- visión social 2	Conso- rrio de Compem- sación de Seg. 3	Fondos de pen- siones 4					Total 9=10+11	Jerar- quiza- ción 10	Valora- ción 11	
<b>I. PASIVOS INCLUIDOS EN CFEE (continuación)</b>												
<b>AF.5 Acciones y participaciones. . . . .</b>							<b>31 412</b>	<b>31 412</b>				<b>31 412</b>
Por instrumentos:												
Acciones cotizadas . . . . .							...	...	...			...
Acciones no cotizadas . . . . .							...	...	...			31 412
Por sectores de contrapartida:												
<i>Sociedades no financieras</i> . . . . .							...	...	...			5 825
<i>Instituciones financieras</i> . . . . .							...	...	...			17 044
<i>Instituciones financieras monetarias</i> . . . . .							...	...	...			2 904
<i>Instituciones financieras no monetarias</i> . . . . .							...	...	...			14 140
<i>Hogares e instituciones sin fines de lucro</i> . . . . .							...	...	...			1 458
<i>Resto del mundo</i> . . . . .							...	...	...			7 085
<b>AF.6 Reservas técnicas de seguros . . . . .</b>	<b>179 661</b>	<b>28 006</b>	<b>6 142</b>	<b>85 946</b>				<b>299 756</b>	<b>-2</b>	<b>-2</b>		<b>299 754</b>
Por instrumentos:												
Reservas de seguro de vida . . . . .	129 833							129 833				129 833
Reservas de fondos de pensiones . . . . .	59	15 866		85 312				101 237				101 237
Reservas para primas y siniestros . . . . .	49 769	12 141	6 142	634				68 686	-2	-2		68 684
Por sectores de contrapartida:												
<i>Sociedades no financieras</i> . . . . .	22 277		3 693					25 969				25 969
<i>Instituciones financieras</i> . . . . .	10 136			634				10 770				10 770
<i>Instituciones financieras monetarias</i> . . . . .												
<i>Instituciones financieras no monetarias</i> . . . . .	10 136			634				10 770				10 770
<i>Hogares e instituciones sin fines de lucro</i> . . . . .	144 671	28 006	2 449	85 312				260 439	-2	-2		260 437
<i>Resto del mundo</i> . . . . .	2 578							2 578				2 578
<b>AF.7 Otras cuentas pendientes de cobro . . . . .</b>					<b>10 270</b>		<b>3 595</b>	<b>13 866</b>	<b>-8 226</b>	<b>-8 226</b>		<b>5 640</b>
Otros ctas ptes de cobro excl. el cdto comercial. . . . .					10 270		3 595	13 866	-8 226	-8 226		5 640
Crédito comercial . . . . .												
<b>Pro memoria</b>												
<b>Activos financieros menos pasivos CFEE . . . . .</b>								<b>-9 831</b>	<b>10 543</b>	<b>442</b>	<b>10 101</b>	<b>713</b>

## 10. EMPRESAS DE SEGURO Y FONDOS DE PENSIONES

## 10.1 Balance y provisiones técnicas por grupos de agentes que componen el sector

DGSFP y CCAA

Millones de euros

	Total balance		Empresas de seguros privados	Mutualidades de previsión social				Consortio de Compensación de Seguros	Fondos de pensiones externos Ley 8/1987	Fondos propios		
	1=3+5+9+11	Provis. técnicas		Provis. técnicas	Total	Supervisadas por DGSFP (1)					Provis. técnicas	
						6	7					8
		2=4+6+10+12	3	4	5=7+8	6	7	8	9	10	11	12
96	90 933	77 206	61 568	49 898	9 699	8 075	4 535	5 164	2 135	1 840	17 531	17 393
97	107 038	91 469	71 440	58 484	11 214	9 280	5 059	6 154	2 261	1 812	22 124	21 894
98	125 314	106 417	82 761	66 096	12 587	10 930	5 227	7 361	2 477	2 038	27 489	27 353
99	148 391	127 204	98 937	80 654	14 323	12 375	5 437	8 886	2 870	2 349	32 261	31 825
00	172 602	150 489	114 893	95 597	15 378	13 460	6 081	9 297	3 352	2 811	38 979	38 621
01	191 605	170 795	127 308	108 741	16 040	14 752	5 856	10 184	3 651	3 047	44 606	44 255
02	215 809	191 207	145 013	122 901	17 080	15 769	6 191	10 889	4 106	3 270	49 610	49 267
03	238 746	209 022	158 196	131 409	18 940	17 460	6 710	12 230	4 612	3 664	56 997	56 490
04	261 641	227 399	171 893	140 687	20 767	19 346	7 113	13 654	5 193	4 135	63 787	63 231
05	290 756	251 544	186 842	152 321	23 431	20 935	8 126	15 305	5 797	4 620	74 687	73 668
06	316 768	273 439	201 416	162 526	26 238	23 793	9 075	17 163	6 453	5 133	82 660	81 988
07	332 062	286 506	208 403	167 542	28 489	25 889	9 740	18 749	7 147	5 662	88 022	87 413
08	335 523	283 951	219 078	172 251	28 660	26 551	10 306	18 354	8 032	5 831	79 753	79 318
09	356 608	299 754	230 671	179 659	31 000	28 006	11 149	19 851	8 617	6 142	86 319	85 946
10	...	...	230 487	177 936	...	...	...	...	8 728	6 449	87 034	86 389
11	...	...	243 417	183 356	...	...	...	...	8 792	6 617	85 325	84 947

(1) Entidades de ámbito nacional y no transferidas a las Comunidades Autónomas.

## 10. EMPRESAS DE SEGURO Y FONDOS DE PENSIONES

## 10.2 Detalles del activo y del pasivo

DGSFP y CCAA

Millones de euros

	Total Activo= Pasivo		Activo					Pasivo							
	1=2a7=8+13a15	Inversiones financieras			Créditos	Tesorería	Resto de activos	Provisiones técnicas/Fondos propios					Deudas diversas	Capital y reservas	Otros pasivos
		Renta fija	Renta variable	Otras invers. financ.				Total	Seguros privados	Mutua. previ. social	Conсор. Compens. Seguros	Fondos pensiones			
	2	3	4	5	6	7	8	9	10	11	12	13	14	15	
96	90 933	41 525	5 050	24 500	5 628	6 821	7 409	77 206	49 898	8 075	1 840	17 393	4 388	9 188	150
97	107 038	46 613	7 944	31 499	5 677	7 260	8 046	91 469	58 484	9 280	1 812	21 894	5 064	10 067	438
98	125 314	58 921	10 203	30 840	6 629	10 039	8 682	106 417	66 096	10 930	2 038	27 353	7 368	10 919	610
99	148 391	71 087	13 598	35 103	7 246	11 463	9 896	127 204	80 654	12 375	2 349	31 825	7 737	12 222	1 228
00	172 602	79 961	18 271	44 282	8 718	11 635	9 736	150 489	95 597	13 460	2 811	38 621	7 767	13 267	1 079
01	191 605	95 975	19 120	43 980	10 128	12 341	10 061	170 795	108 741	14 752	3 047	44 255	5 971	13 371	1 467
02	215 809	108 114	19 259	48 044	13 578	15 779	11 035	191 207	122 901	15 769	3 270	49 267	7 857	14 979	1 766
03	238 746	118 287	21 767	55 051	12 583	18 886	12 172	209 022	131 409	17 460	3 664	56 490	10 188	17 406	2 129
04	261 641	134 614	25 405	58 767	10 928	19 141	12 785	227 399	140 687	19 346	4 135	63 231	12 362	19 925	1 955
05	290 756	148 270	30 809	66 411	11 753	20 393	13 119	251 544	152 321	20 935	4 620	73 668	14 380	23 134	1 698
06	316 768	161 291	34 630	70 247	11 421	24 698	14 479	273 439	162 526	23 793	5 133	81 988	15 282	25 741	2 305
07	332 062	171 142	36 237	70 959	11 551	27 080	15 093	286 506	167 542	25 889	5 662	87 413	16 462	26 580	2 514
08	335 523	183 104	32 972	56 565	11 170	36 032	15 680	283 951	172 251	26 551	5 831	79 318	20 869	27 818	2 886
09	356 608	202 642	35 913	58 948	9 938	32 559	16 608	299 754	179 659	28 006	6 142	85 946	21 847	31 412	3 595
10	...	...	...	...	...	...	...	...	177 936	...	6 449	86 389	...	...	...
11	...	...	...	...	...	...	...	...	183 356	...	6 617	84 947	...	...	...

## 10. EMPRESAS DE SEGURO Y FONDOS DE PENSIONES

10.3 EMPRESAS DE SEGUROS PRIVADOS (1)  
Detalles del activo y del pasivo

DGSFP

Millones de euros

	Total Activo= Pasivo 1=2a7=8+11a13	Activo						Pasivo					
		Inversiones financieras			Créditos	Tesore- ría	Resto de activos	Provisiones técnicas			Deudas diversas	Capital y reservas	Otros pasivos
		Renta fija	Renta varia- ble	Otras invers. financ.				Total	Seguros de vida	Resto			
		2	3	4	5	6	7	8=9+10	9	10	11	12	13
<b>07</b>	208 403	111 072	11 420	56 240	9 349	7 451	12 871	167 542	126 580	40 961	14 590	23 881	2 390
<b>08</b>	219 078	119 609	13 577	47 097	9 157	16 342	13 295	172 251	130 065	42 186	18 464	25 563	2 799
<b>09</b>	230 671	130 116	16 495	44 328	8 653	17 052	14 027	179 659	138 585	41 074	19 504	28 033	3 476
<b>10</b>	230 487	129 143	18 416	48 123	9 068	11 548	14 191	177 936	138 067	39 869	21 883	27 830	2 838
<b>11</b>	243 417	134 873	16 878	57 340	9 400	10 874	14 052	183 356	143 502	39 854	28 446	29 181	2 434
<b>09 /</b>	219 071	117 931	12 474	48 533	13 111	14 265	12 757	172 817	130 288	42 529	16 904	24 423	4 927
<b>II</b>	220 377	121 213	13 660	47 302	12 316	12 637	13 249	174 484	132 840	41 644	17 966	24 835	3 093
<b>III</b>	226 616	128 189	15 060	46 188	10 134	13 491	13 555	177 412	137 634	39 778	18 752	27 024	3 428
<b>IV</b>	226 111	128 144	15 848	43 058	8 483	16 932	13 645	176 517	138 236	38 281	19 100	27 221	3 272
<b>10 /</b>	231 447	131 023	15 508	43 241	11 117	17 608	12 951	180 612	141 234	39 378	20 562	27 328	2 946
<b>II</b>	227 336	127 829	15 825	46 351	11 107	13 112	13 112	177 238	138 513	38 726	20 663	26 372	3 064
<b>III</b>	231 374	132 528	16 559	46 296	9 460	13 661	12 870	179 251	141 699	37 551	21 294	28 140	2 690
<b>IV</b>	226 230	127 493	16 028	48 577	8 925	11 415	13 792	174 733	137 925	36 809	21 770	26 995	2 732
<b>11 /</b>	230 135	130 303	16 626	41 159	11 933	16 489	13 625	178 485	139 304	39 181	22 034	27 506	2 109
<b>II</b>	233 919	132 170	16 297	48 680	11 148	11 995	13 629	178 731	140 331	38 400	25 746	27 274	2 169
<b>III</b>	235 178	134 458	16 476	47 953	9 795	12 964	13 533	179 110	141 825	37 285	26 133	27 681	2 255
<b>IV</b>	238 380	135 565	16 691	52 267	9 181	10 894	13 784	179 517	143 327	36 190	28 196	28 332	2 335
<b>12 /</b>	246 289	139 290	17 022	49 525	11 921	14 743	13 788	185 019	146 005	39 014	30 001	28 912	2 357
<b>II</b>	238 147	133 654	16 686	43 497	11 983	18 394	13 933	179 217	141 021	38 196	29 278	27 333	2 318
<b>III</b>	240 614	137 777	17 310	53 422	10 314	8 181	13 610	180 782	143 811	36 971	28 579	29 048	2 206

(1) Información anual referida al total de empresas de seguros y trimestral a una muestra (véase nota metodológica).

## 10. EMPRESAS DE SEGURO Y FONDOS DE PENSIONES

10.4 MUTUALIDADES DE PREVISION SOCIAL  
Detalles del activo y del pasivo

DGSFP, CCAA, CEM y estimaciones BE

Millones de euros

	Total Activo= Pasivo 1=2a7=8+11a13	Activo						Pasivo					
		Inversiones financieras			Créditos	Tesore- ría	Resto de activos	Provisiones técnicas			Deudas diversas	Capital y reservas	Otros pasivos
		Renta fija	Renta varia- ble	Otras invers. financ.				Total	Seguros de vida	Resto			
		2	3	4	5	6	7	8=9+10	9	10	11	12	13
<b>94</b>	7 657	3 193	769	1 841	316	500	1 038	6 165	5 311	854	1 094	375	24
<b>95</b>	8 427	4 064	690	1 723	387	539	1 023	7 102	6 075	1 027	1 019	295	11
<b>96</b>	9 699	4 976	814	1 682	528	479	1 219	8 075	6 585	1 490	1 036	576	12
<b>97</b>	11 214	5 555	1 182	2 038	537	570	1 331	9 280	7 199	2 081	1 011	742	181
<b>98</b>	12 587	6 998	951	1 694	1 387	205	1 353	10 930	8 085	2 845	391	851	415
<b>99</b>	14 323	7 801	1 132	2 500	1 164	274	1 453	12 375	8 924	3 451	300	850	798
<b>00</b>	15 378	8 792	1 384	2 925	1 104	231	942	13 460	9 644	3 817	880	697	340
<b>01</b>	16 040	9 674	1 566	2 511	1 058	240	992	14 752	10 565	4 188	278	699	311
<b>02</b>	17 080	11 083	1 530	2 270	999	285	913	15 769	11 109	4 660	363	694	253
<b>03</b>	18 940	12 092	1 765	2 818	918	299	1 048	17 460	11 836	5 625	364	894	222
<b>04</b>	20 767	13 721	1 751	2 988	681	358	1 267	19 346	12 795	6 551	424	962	35
<b>05</b>	23 431	14 196	2 945	3 631	842	362	1 454	20 935	12 599	8 336	943	1 391	162
<b>06</b>	26 238	16 226	3 230	3 852	767	558	1 604	23 793	15 435	8 358	1 125	1 178	143
<b>07</b>	28 489	17 673	3 557	4 099	823	596	1 741	25 889	15 622	10 268	1 239	1 247	114
<b>08</b>	28 660	17 083	3 269	2 148	444	3 897	1 818	26 551	15 144	11 407	1 189	836	85
<b>09</b>	31 000	18 804	4 053	1 992	423	3 761	1 968	28 006	15 866	12 141	1 194	1 680	119

## 10. EMPRESAS DE SEGURO Y FONDOS DE PENSIONES

10.5 CONSORCIO DE COMPENSACION DE SEGUROS  
Detalles del activo y del pasivo

Consortio de Compensación de Seguros

Millones de euros

	Total Activo= Pasivo	Activo						Pasivo				
		Inversiones financieras			Créditos	Tesore- ría	Resto de activos	Provisio- nes técnicas	Deudas diversas	Capital y reservas	Otros pasivos	
		Renta fija	Renta varia- ble	Otras invers. financ.								
1=2a7= 8a11	2	3	4	5	6	7	8	9	10	11		
96	2 135	1 440	58	17	106	359	156	1 840	6	290	0	
97	2 261	1 769	91	48	72	143	137	1 812	110	338	-	
98	2 477	1 933	139	48	18	181	159	2 038	29	410	-	
99	2 870	2 238	169	90	49	173	151	2 349	40	481	-	
00	3 352	2 507	230	125	105	233	151	2 811	9	533	-	
01	3 651	2 770	263	124	73	266	155	3 047	6	597	-	
02	4 106	3 241	373	21	130	118	223	3 270	31	805	-	
03	4 612	3 686	376	98	119	103	230	3 664	41	908	-	
04	5 193	4 042	495	173	113	108	261	4 135	44	1 014	-	
05	5 797	4 503	537	232	99	111	314	4 620	30	1 147	-	
06	6 453	5 000	595	242	78	193	345	5 133	25	1 295	-	
07	7 147	5 646	782	138	91	122	368	5 662	36	1 449	-	
08	8 032	6 406	894	83	118	147	384	5 831	783	1 418	0	
09	8 617	6 973	849	114	89	161	430	6 142	777	1 698	0	
10	8 728	6 914	886	150	83	156	539	6 449	706	1 573	0	
11	8 792	7 088	832	96	66	171	538	6 617	634	1 540	0	

## 10. EMPRESAS DE SEGURO Y FONDOS DE PENSIONES

10.6 FONDOS DE PENSIONES EXTERNOS (Ley 8/1987)  
Detalles del activo y del pasivo

DGSFP

Millones de euros

	Total Activo= Pasivo	Activo						Pasivo						
		Inversiones financieras			Créditos	Tesore- ría	Resto de activos	Fondos propios				Deudas diversas	Capital y reser- vas	Otros pasivos
		Renta fija	Renta varia- ble	Otras invers. financ.				Total	Empleo	Asocia- dos	Indivi- duales			
1=2a7= 8+12a14	2	3	4	5	6	7	8=9a11	9	10	11	12	13	14	
96	17 531	8 946	1 023	3 532	1 113	2 813	104	17 393	7 717	555	9 121	132	1	4
97	22 124	10 884	2 760	4 293	1 028	3 052	108	21 894	8 906	684	12 304	226	0	4
98	27 489	13 325	4 556	6 218	653	2 634	103	27 353	10 207	824	16 322	134	0	2
99	32 261	15 378	6 130	5 798	797	4 054	105	31 825	11 991	880	18 954	433	0	2
00	38 979	17 198	8 928	5 218	778	6 740	117	38 621	16 179	874	21 568	354	0	5
01	44 606	21 448	10 044	5 346	939	6 723	106	44 255	19 130	889	24 236	350	0	0
02	49 610	22 135	9 477	6 432	1 394	10 068	105	49 267	22 106	809	26 352	320	1	23
03	56 997	23 127	11 240	8 663	1 327	12 515	125	56 490	24 020	880	31 590	357	1	150
04	63 787	26 796	13 301	9 346	1 193	13 009	142	63 231	25 651	957	36 623	427	2	128
05	74 687	31 019	16 393	11 766	1 842	13 525	142	73 668	28 839	1 073	43 755	946	2	71
06	82 660	33 649	18 681	12 093	1 453	16 673	111	81 988	30 729	1 175	50 084	659	2	12
07	88 022	36 752	20 479	10 482	1 287	18 910	113	87 413	32 018	1 219	54 176	597	2	10
08	79 753	40 006	15 231	7 237	1 450	15 646	182	79 318	29 127	983	49 209	433	1	1
09	86 319	46 748	14 516	12 515	772	11 584	184	85 946	31 784	1 061	53 102	372	1	0
10	87 034	46 096	15 586	13 270	625	11 255	203	86 389	32 900	998	52 492	644	1	0
11	85 325	48 763	15 040	12 534	435	8 361	192	84 947	32 907	859	51 182	377	1	0

## CAPÍTULO 11 ADMINISTRACIONES PÚBLICAS

## 11. ADMINISTRACIONES PÚBLICAS

## 11.1 Capacidad (+) o necesidad (-) de financiación, pasivos en circulación y deuda según el Protocolo de Déficit Excesivo (PDE). Importes

Capacidad (+) o necesidad (-) de financiación: INE e IGAE. PIB pm: INE.

Millones de euros

Capacidad (+) o Necesidad (-) de financiación (a)			Pasivos en circulación y deuda según el PDE										Pro memoria: PIB pm (d)	
Según la Contabilidad Nacional de España (CNE)	Ajuste por swaps de intereses (b)	Según el PDE	Pasivos en circulación según las Cuentas Financieras de la Economía Española	Ajustes por pasivos no incluidos en la deuda PDE, por valoración y otros (c)								Deuda según el PDE		
				Total	Deuda PDE de Administraciones Públicas en poder de otras Administraciones Públicas		Otras cuentas pendientes de pago			Ajustes de valoración y otros				
					Total	Consolidación dentro de los propios subsectores de AAPP	Consolidación entre distintos subsectores de AAPP	Total	En poder de Administraciones Públicas		Resto			
1	2	3=1+2	4	5=6+9+12	6=7+8	7	8	9=10+11	10	11	12	13=4-5	14	
00	-6 072	122	-5 950	448 986	74 952	18 355	-	18 355	36 903	10 391	26 512	19 695	374 033	629 907
01	-3 774	131	-3 643	451 865	73 618	19 187	-	19 187	33 115	10 337	22 778	21 316	378 247	680 397
02	-2 445	164	-2 281	476 729	93 294	23 999	-	23 999	39 453	10 345	29 108	29 842	383 435	729 258
03	-2 590	171	-2 419	475 532	93 500	28 120	-	28 120	39 403	11 658	27 745	25 976	382 032	783 082
04	-613	123	-490	500 331	111 189	36 581	-	36 581	40 918	11 333	29 585	33 690	389 142	841 294
05	11 644	7	11 651	517 381	124 884	39 978	-	39 978	49 036	12 696	36 340	35 870	392 497	909 298
06	23 227	3	23 230	510 346	119 291	39 066	-	39 066	59 494	13 237	46 257	20 731	391 055	985 547
07	20 739	9	20 748	505 358	123 051	42 720	-	42 720	69 269	13 867	55 402	11 062	382 307	1 053 161
08	-49 086	-27	-49 113	591 570	154 586	51 679	-	51 679	77 416	14 574	62 842	25 490	436 984	1 087 788
09	-116 384	-45	-116 429	743 644	178 561	63 274	-	63 274	83 127	13 853	69 275	32 161	565 083	1 046 894
10	-100 539	31	-100 508	815 692	170 999	78 338	-	78 338	97 509	22 189	75 321	-4 848	644 692	1 045 620
11	-100 035	-37	-100 072	949 301	211 967	79 781	-	79 781	130 361	43 334	87 026	1 825	737 334	1 046 327
12	P -109 407	-165	-109 572	1 181 234	296 581	184 350	64 302	120 048	105 329	39 716	65 613	6 902	884 653	1 029 002
11 IV	-44 971	-99	-45 070	949 301	211 967	79 781	-	79 781	130 361	43 334	87 026	1 825	737 334	1 046 327
12 I	P -7 874	4	-7 870	983 768	207 992	84 128	3 267	80 861	122 689	40 920	81 769	1 175	775 776	1 042 779
II	P -28 485	-	-28 485	976 220	170 768	108 643	2 601	106 042	100 234	41 301	58 933	-38 110	805 452	1 037 907
III	P -17 517	1	-17 516	1 010 984	192 982	110 428	3 618	106 810	100 271	39 745	60 526	-17 717	818 003	1 034 345
IV	P -55 531	-170	-55 701	1 181 234	296 581	184 350	64 302	120 048	105 329	39 716	65 613	6 902	884 653	1 029 002
13 I	P -12 259	-110	-12 369	1 234 885	311 288	195 562	72 000	123 562	96 633	39 119	57 515	19 092	923 597	1 024 581
II	A -27 093	-14	-27 107	1 281 959	338 549	209 200	79 932	129 268	100 759	38 754	62 005	28 590	943 410	1 022 164

Véanse notas al final del capítulo.

## 11. ADMINISTRACIONES PÚBLICAS

## 11.2 Capacidad (+) o necesidad (-) de financiación, pasivos en circulación y deuda según el Protocolo de Déficit Excesivo (PDE). Porcentajes del PIB pm

Capacidad (+) o necesidad (-) de financiación: INE e IGAE. PIB pm: INE.

Porcentajes

Capacidad (+) o Necesidad (-) de financiación (a)			Pasivos en circulación y deuda según el PDE										Pro memoria: PIB pm (d) (millones de Euros)	
Según la Contabilidad Nacional de España (CNE)	Ajuste por swaps de intereses (b)	Según el PDE	Pasivos en circulación según las Cuentas Financieras de la Economía Española	Ajustes por pasivos no incluidos en la deuda PDE, por valoración y otros (c)								Deuda según el PDE		
				Total	Deuda PDE de Administraciones Públicas en poder de otras Administraciones Públicas		Otras cuentas pendientes de pago			Ajustes de valoración y otros				
					Total	Consolidación dentro de los propios subsectores de AAPP	Consolidación entre distintos subsectores de AAPP	Total	En poder de Administraciones Públicas		Resto			
1	2	3=1+2	4	5=6+9+12	6=7+8	7	8	9=10+11	10	11	12	13=4-5	14	
00	-1,0	0,0	-0,9	71,3	11,9	2,9	-	2,9	5,9	1,6	4,2	3,1	59,4	629 907
01	-0,6	0,0	-0,5	66,4	10,8	2,8	-	2,8	4,9	1,5	3,3	3,1	55,6	680 397
02	-0,3	0,0	-0,3	65,4	12,8	3,3	-	3,3	5,4	1,4	4,0	4,1	52,6	729 258
03	-0,3	0,0	-0,3	60,7	11,9	3,6	-	3,6	5,0	1,5	3,5	3,3	48,8	783 082
04	-0,1	0,0	-0,1	59,5	13,2	4,3	-	4,3	4,9	1,3	3,5	4,0	46,3	841 294
05	1,3	0,0	1,3	56,9	13,7	4,4	-	4,4	5,4	1,4	4,0	3,9	43,2	909 298
06	2,4	0,0	2,4	51,8	12,1	4,0	-	4,0	6,0	1,3	4,7	2,1	39,7	985 547
07	2,0	0,0	2,0	48,0	11,7	4,1	-	4,1	6,6	1,3	5,3	1,1	36,3	1 053 161
08	-4,5	-0,0	-4,5	54,4	14,2	4,8	-	4,8	7,1	1,3	5,8	2,3	40,2	1 087 788
09	-11,1	-0,0	-11,1	71,0	17,1	6,0	-	6,0	7,9	1,3	6,6	3,1	54,0	1 046 894
10	-9,6	0,0	-9,6	78,0	16,4	7,5	-	7,5	9,3	2,1	7,2	-0,5	61,7	1 045 620
11	-9,6	-0,0	-9,6	90,7	20,3	7,6	-	7,6	12,5	4,1	8,3	0,2	70,5	1 046 327
12	P -10,6	-0,0	-10,6	114,8	28,8	17,9	6,2	11,7	10,2	3,9	6,4	0,7	86,0	1 029 002
11 IV	...	...	...	90,7	20,3	7,6	-	7,6	12,5	4,1	8,3	0,2	70,5	1 046 327
12 I	P	...	...	94,3	19,9	8,1	0,3	7,8	11,8	3,9	7,8	0,1	74,4	1 042 779
II	P	...	...	94,1	16,5	10,5	0,3	10,2	9,7	4,0	5,7	-3,7	77,6	1 037 907
III	P	...	...	97,7	18,7	10,7	0,3	10,3	9,7	3,8	5,9	-1,7	79,1	1 034 345
IV	P	...	...	114,8	28,8	17,9	6,2	11,7	10,2	3,9	6,4	0,7	86,0	1 029 002
13 I	P	...	...	120,5	30,4	19,1	7,0	12,1	9,4	3,8	5,6	1,9	90,1	1 024 581
II	A	...	...	125,4	33,1	20,5	7,8	12,6	9,9	3,8	6,1	2,8	92,3	1 022 164

Véanse notas al final del capítulo.



**11. ADMINISTRACIONES PÚBLICAS**
**11.3 Capacidad (+) o necesidad (-) de financiación (a). Importes**

Capacidad (+) o necesidad (-) de financiación: INE e IGAE. PIB pm: INE.

Millones de euros

	Capacidad(+) o Necesidad(-) de financiación según la Contabilidad Nacional de España (CNE)					Ajuste por swaps de intereses (b)					Capacidad (+) o Necesidad (-) de financiación según el Protocolo de Déficit Excesivo (PDE)					Pro memoria: PIB pm (d)
	Total	Administración Central	Comunidades Autónomas	Corporaciones Locales	Administraciones de Seguridad Social	Total	Administración Central	Comunidades Autónomas	Corporaciones Locales	Administraciones de Seguridad Social	Total	Administración Central	Comunidades Autónomas	Corporaciones Locales	Administraciones de Seguridad Social	
	1=2a5	2	3	4	5	6=7a10	7	8	9	10	=1+6 11=12a15=	12=2+7	13=3+8	14=4+9	15=5+10	16
<b>00</b>	-6 072	-6 476	-3 211	584	3 031	122	112	10	-	-	-5 950	-6 364	-3 201	584	3 031	629 907
<b>01</b>	-3 774	-4 733	-4 346	-256	5 561	131	106	25	-	-	-3 643	-4 627	-4 321	-256	5 561	680 397
<b>02</b>	-2 445	-3 847	-3 570	-860	5 832	164	129	35	-	-	-2 281	-3 718	-3 535	-860	5 832	729 258
<b>03</b>	-2 590	-4 918	-3 829	-1 903	8 060	171	109	59	3	-	-2 419	-4 809	-3 770	-1 900	8 060	783 082
<b>04</b>	-613	-8 526	-687	112	8 488	123	82	38	3	-	-490	-8 444	-649	115	8 488	841 294
<b>05</b>	11 644	4 897	-2 673	-548	9 968	7	31	-27	3	-	11 651	4 928	-2 700	-545	9 968	909 298
<b>06</b>	23 227	9 926	-582	759	13 124	3	22	-21	2	-	23 230	9 948	-603	761	13 124	985 547
<b>07</b>	20 739	12 929	-2 533	-3 338	13 681	9	6	-3	6	-	20 748	12 935	-2 536	-3 332	13 681	1 053 161
<b>08</b>	-49 086	-32 156	-19 110	-5 406	7 586	-27	-43	9	7	-	-49 113	-32 199	-19 101	-5 399	7 586	1 087 788
<b>09</b>	-116 384	-96 961	-21 609	-5 910	8 096	-45	60	-104	-1	-	-116 429	-96 901	-21 713	-5 911	8 096	1 046 894
<b>10</b>	-100 539	-51 826	-39 724	-7 055	-1 934	31	156	-105	-20	-	-100 508	-51 670	-39 829	-7 075	-1 934	1 045 620
<b>11</b>	-100 035	-36 499	-54 582	-8 213	-741	-37	93	-91	-39	-	-100 072	-36 406	-54 673	-8 252	-741	1 046 327
<b>12</b>	P -109 407	-82 828	-18 770	2 352	-10 161	-165	61	-161	-65	-	-109 572	-82 767	-18 931	2 287	-10 161	1 029 002
<b>11 IV</b>	-44 971	...	...	...	...	-99	...	...	...	...	-45 070	...	...	...	...	268 025
<b>12 I</b>	P -7 874	...	...	...	...	4	...	...	...	...	-7 870	...	...	...	...	253 787
<b>II</b>	P -28 485	...	...	...	...	-	...	...	...	...	-28 485	...	...	...	...	264 787
<b>III</b>	P -17 517	...	...	...	...	1	...	...	...	...	-17 516	...	...	...	...	247 746
<b>IV</b>	P -55 531	...	...	...	...	-170	...	...	...	...	-55 701	...	...	...	...	262 682
<b>13 I</b>	P -12 259	...	...	...	...	-110	...	...	...	...	-12 369	...	...	...	...	249 366
<b>II</b>	A -27 093	...	...	...	...	-14	...	...	...	...	-27 107	...	...	...	...	262 370

Véanse notas al final del capítulo.

**11. ADMINISTRACIONES PÚBLICAS**
**11.4 Capacidad (+) o necesidad (-) de financiación (a). Porcentajes del PIB pm**

Capacidad (+) o necesidad (-) de financiación: INE e IGAE. PIB pm: INE.

Porcentajes

	Capacidad(+) o Necesidad(-) de financiación según la Contabilidad Nacional de España (CNE)					Ajuste por swaps de intereses (b)					Capacidad (+) o Necesidad (-) de financiación según el Protocolo de Déficit Excesivo (PDE)					Pro memoria: PIB pm (d) (millones de euros)
	Total	Administración Central	Comunidades Autónomas	Corporaciones Locales	Administraciones de Seguridad Social	Total	Administración Central	Comunidades Autónomas	Corporaciones Locales	Administraciones de Seguridad Social	Total	Administración Central	Comunidades Autónomas	Corporaciones Locales	Administraciones de Seguridad Social	
	1=2a5	2	3	4	5	6=7a10	7	8	9	10	=1+6 11=12a15=	12=2+7	13=3+8	14=4+9	15=5+10	16
<b>00</b>	-1,0	-1,0	-0,5	0,1	0,5	0,0	0,0	0,0	-	-	-0,9	-1,0	-0,5	0,1	0,5	629 907
<b>01</b>	-0,6	-0,7	-0,6	-0,0	0,8	0,0	0,0	0,0	-	-	-0,5	-0,7	-0,6	-0,0	0,8	680 397
<b>02</b>	-0,3	-0,5	-0,5	-0,1	0,8	0,0	0,0	0,0	-	-	-0,3	-0,5	-0,5	-0,1	0,8	729 258
<b>03</b>	-0,3	-0,6	-0,5	-0,2	1,0	0,0	0,0	0,0	0,0	-	-0,3	-0,6	-0,5	-0,2	1,0	783 082
<b>04</b>	-0,1	-1,0	-0,1	0,0	1,0	0,0	0,0	0,0	0,0	-	-0,1	-1,0	-0,1	0,0	1,0	841 294
<b>05</b>	1,3	0,5	-0,3	-0,1	1,1	0,0	0,0	-0,0	0,0	-	1,3	0,5	-0,3	-0,1	1,1	909 298
<b>06</b>	2,4	1,0	-0,1	0,1	1,3	0,0	0,0	-0,0	0,0	-	2,4	1,0	-0,1	0,1	1,3	985 547
<b>07</b>	2,0	1,2	-0,2	-0,3	1,3	0,0	0,0	-0,0	0,0	-	2,0	1,2	-0,2	-0,3	1,3	1 053 161
<b>08</b>	-4,5	-3,0	-1,8	-0,5	0,7	-0,0	-0,0	0,0	0,0	-	-4,5	-3,0	-1,8	-0,5	0,7	1 087 788
<b>09</b>	-11,1	-9,3	-2,1	-0,6	0,8	-0,0	0,0	-0,0	-0,0	-	-11,1	-9,3	-2,1	-0,6	0,8	1 046 894
<b>10</b>	-9,6	-5,0	-3,8	-0,7	-0,2	0,0	0,0	-0,0	-0,0	-	-9,6	-4,9	-3,8	-0,7	-0,2	1 045 620
<b>11</b>	-9,6	-3,5	-5,2	-0,8	-0,1	-0,0	0,0	-0,0	-0,0	-	-9,6	-3,5	-5,2	-0,8	-0,1	1 046 327
<b>12</b>	P -10,6	-8,0	-1,8	0,2	-1,0	-0,0	0,0	-0,0	-0,0	-	-10,6	-8,0	-1,8	0,2	-1,0	1 029 002
<b>11 IV</b>	-4,3	...	...	...	...	-0,0	...	...	...	...	-4,3	...	...	...	...	268 025
<b>12 I</b>	P -0,8	...	...	...	...	0,0	...	...	...	...	-0,8	...	...	...	...	253 787
<b>II</b>	P -2,8	...	...	...	...	-	...	...	...	...	-2,8	...	...	...	...	264 787
<b>III</b>	P -1,7	...	...	...	...	0,0	...	...	...	...	-1,7	...	...	...	...	247 746
<b>IV</b>	P -5,4	...	...	...	...	-0,0	...	...	...	...	-5,4	...	...	...	...	262 682
<b>13 I</b>	P -1,2	...	...	...	...	-0,0	...	...	...	...	-1,2	...	...	...	...	249 366
<b>II</b>	A -2,7	...	...	...	...	-0,0	...	...	...	...	-2,7	...	...	...	...	262 370

Véanse notas al final del capítulo.

11. ADMINISTRACIONES PÚBLICAS

11.5 Pasivos en circulación y deuda según el Protocolo de Déficit Excesivo (PDE). Importes

Millones de euros

	Pasivos en circulación (Cuentas Financieras de la Economía Española)					Ajustes por pasivos no incluidos en la deuda PDE, por valoración y otros (c)				Consolidación entre distintos subsectores de Administraciones Públicas	Deuda según el PDE				
	Total	Administración Central	Comunidades Autónomas	Corporaciones Locales	Administraciones de Seguridad Social	Administración Central	Comunidades Autónomas	Corporaciones Locales	Administraciones de Seguridad Social		Total	Administración Central	Comunidades Autónomas	Corporaciones Locales	Administraciones de Seguridad Social
	1=2a5	2	3	4	5	6	7	8	9	10	11=1-(6a10) 11=(12a15)-10	12=2-6	13=3-7	14=4-8	15=5-9
<b>00</b>	448 986	340 691	48 058	28 428	31 809	26 402	8 583	8 635	12 977	18 355	374 033	314 290	39 474	19 793	18 832
<b>01</b>	451 865	340 582	51 143	29 070	31 070	25 729	7 436	8 901	12 365	19 187	378 247	314 853	43 706	20 170	18 704
<b>02</b>	476 729	356 624	57 130	31 271	31 704	35 748	10 670	9 750	13 127	23 999	383 435	320 876	46 460	21 522	18 577
<b>03</b>	475 532	351 427	61 749	33 021	29 335	31 633	12 754	10 107	10 885	28 120	382 032	319 793	48 995	22 914	18 450
<b>04</b>	500 331	370 096	66 113	34 839	29 284	38 844	14 118	10 686	10 961	36 581	389 142	331 252	51 994	24 153	18 323
<b>05</b>	517 381	374 139	74 908	39 000	29 335	43 267	17 085	13 465	11 089	39 978	392 497	330 872	57 822	25 535	18 246
<b>06</b>	510 346	358 603	80 565	42 410	28 768	33 290	21 497	14 840	10 599	39 066	391 055	325 313	59 068	27 570	18 169
<b>07</b>	505 358	344 008	86 161	46 195	28 993	26 574	25 122	16 811	11 825	42 720	382 307	317 435	61 039	29 385	17 169
<b>08</b>	591 570	411 330	101 112	50 674	28 454	44 235	28 487	18 899	11 286	51 679	436 984	367 095	72 625	31 775	17 169
<b>09</b>	743 644	539 990	120 974	54 981	27 699	54 465	30 012	20 281	10 531	63 274	565 083	485 525	90 963	34 700	17 169
<b>10 III</b>	791 011	567 716	141 297	55 457	26 540	40 798	29 306	19 237	9 372	76 271	616 028	526 919	111 992	36 220	17 169
<b>IV</b>	815 692	572 095	155 167	59 690	28 739	22 442	34 389	24 259	11 571	78 338	644 692	549 653	120 779	35 431	17 169
<b>11 I</b>	855 474	611 517	161 259	56 058	26 640	29 624	33 674	18 714	9 472	77 432	686 557	581 893	127 584	37 344	17 169
<b>II</b>	873 475	618 605	169 683	58 437	26 750	23 810	33 154	20 799	9 582	79 731	706 399	594 795	136 528	37 638	17 169
<b>III</b>	887 821	628 957	174 541	57 692	26 630	30 921	36 129	20 991	9 462	80 880	709 439	598 036	138 413	36 701	17 169
<b>IV</b>	949 301	653 283	202 286	64 537	29 196	31 026	60 015	29 117	12 028	79 781	737 334	622 256	142 271	35 420	17 169
<b>12 I</b>	P 983 768	691 159	204 125	61 857	26 627	35 836	56 839	24 997	9 459	80 861	775 776	655 323	147 286	36 860	17 169
<b>II</b>	P 976 220	681 365	205 633	62 595	26 627	1 171	36 484	17 613	9 459	106 042	805 452	680 194	169 149	44 982	17 169
<b>III</b>	P 1 010 984	713 419	209 295	61 617	26 654	17 942	40 956	17 815	9 459	106 810	818 003	695 477	168 338	43 801	17 195
<b>IV</b>	P 1 181 234	866 783	223 164	63 422	27 865	106 589	37 785	21 483	10 677	120 048	884 653	760 195	185 379	41 939	17 188
<b>13 I</b>	P 1 234 885	918 067	228 197	61 433	27 189	121 323	37 748	18 654	10 001	123 562	923 597	796 744	190 448	42 779	17 188
<b>II</b>	A 1 281 959	958 671	233 842	62 244	27 202	140 369	39 821	19 091	10 001	129 268	943 410	818 302	194 021	43 153	17 202

Véanse notas al final del capítulo.

11. ADMINISTRACIONES PÚBLICAS

11.6 Pasivos en circulación y deuda según el Protocolo de Déficit Excesivo (PDE). Porcentajes del PIB pm

Porcentajes

	Pasivos en circulación (Cuentas Financieras de la Economía Española)					Ajustes por pasivos no incluidos en la deuda PDE, por valoración y otros (c)				Consolidación entre distintos subsectores de Administraciones Públicas	Deuda según el PDE					Pro memoria: PIB pm (millones de euros) (d)
	Total	Administración Central	Comunidades Autónomas	Corporaciones Locales	Administraciones de Seguridad Social	Administración Central	Comunidades Autónomas	Corporaciones Locales	Administraciones de Seguridad Social		Total	Administración Central	Comunidades Autónomas	Corporaciones Locales	Administraciones de Seguridad Social	
	1=2a5	2	3	4	5	6	7	8	9	10	11=1-(6a10) 11=(12a15)-10	12=2-6	13=3-7	14=4-8	15=5-9	16
<b>00</b>	71,3	54,1	7,6	4,5	5,0	4,2	1,4	1,4	2,1	2,9	59,4	49,9	6,3	3,1	3,0	629 907
<b>01</b>	66,4	50,1	7,5	4,3	4,6	3,8	1,1	1,3	1,8	2,8	55,6	46,3	6,4	3,0	2,7	680 397
<b>02</b>	65,4	48,9	7,8	4,3	4,3	4,9	1,5	1,3	1,8	3,3	52,6	44,0	6,4	3,0	2,5	729 258
<b>03</b>	60,7	44,9	7,9	4,2	3,7	4,0	1,6	1,3	1,4	3,6	48,8	40,8	6,3	2,9	2,4	783 082
<b>04</b>	59,5	44,0	7,9	4,1	3,5	4,6	1,7	1,3	1,3	4,3	46,3	39,4	6,2	2,9	2,2	841 294
<b>05</b>	56,9	41,1	8,2	4,3	3,2	4,8	1,9	1,5	1,2	4,4	43,2	36,4	6,4	2,8	2,0	909 298
<b>06</b>	51,8	36,4	8,2	4,3	2,9	3,4	2,2	1,5	1,1	4,0	39,7	33,0	6,0	2,8	1,8	985 547
<b>07</b>	48,0	32,7	8,2	4,4	2,8	2,5	2,4	1,6	1,1	4,1	36,3	30,1	5,8	2,8	1,6	1 053 161
<b>08</b>	54,4	37,8	9,3	4,7	2,6	4,1	2,6	1,7	1,0	4,8	40,2	33,7	6,7	2,9	1,6	1 087 788
<b>09</b>	71,0	51,6	11,6	5,3	2,6	5,2	2,9	1,9	1,0	6,0	54,0	46,4	8,7	3,3	1,6	1 046 894
<b>10 III</b>	75,7	54,3	13,5	5,3	2,5	3,9	2,8	1,8	0,9	7,3	58,9	50,4	10,7	3,5	1,6	1 045 382
<b>IV</b>	78,0	54,7	14,8	5,7	2,7	2,1	3,3	2,3	1,1	7,5	61,7	52,6	11,6	3,4	1,6	1 045 620
<b>11 I</b>	81,7	58,4	15,4	5,4	2,5	2,8	3,2	1,8	0,9	7,4	65,6	55,6	12,2	3,6	1,6	1 047 239
<b>II</b>	83,2	59,0	16,2	5,6	2,5	2,3	3,2	2,0	0,9	7,6	67,3	56,7	13,0	3,6	1,6	1 049 275
<b>III</b>	84,5	59,9	16,6	5,5	2,5	2,9	3,4	2,0	0,9	7,7	67,6	57,0	13,2	3,5	1,6	1 050 094
<b>IV</b>	90,7	62,4	19,3	6,2	2,8	3,0	5,7	2,8	1,1	7,6	70,5	59,5	13,6	3,4	1,6	1 046 327
<b>12 I</b>	P 94,3	66,3	19,6	5,9	2,6	3,4	5,5	2,4	0,9	7,8	74,4	62,8	14,1	3,5	1,6	1 042 779
<b>II</b>	P 94,1	65,6	19,8	6,0	2,6	0,1	3,5	1,7	0,9	10,2	77,6	65,5	16,3	4,3	1,7	1 037 907
<b>III</b>	P 97,7	69,0	20,2	6,0	2,6	1,7	4,0	1,7	0,9	10,3	79,1	67,2	16,3	4,2	1,7	1 034 345
<b>IV</b>	P 114,8	84,2	21,7	6,2	2,7	10,4	3,7	2,1	1,0	11,7	86,0	73,9	18,0	4,1	1,7	1 029 002
<b>13 I</b>	P 120,5	89,6	22,3	6,0	2,7	11,8	3,7	1,8	1,0	12,1	90,1	77,8	18,6	4,2	1,7	1 024 581
<b>II</b>	A 125,4	93,8	22,9	6,1	2,7	13,7	3,9	1,9	1,0	12,6	92,3	80,1	19,0	4,2	1,7	1 022 164

Véanse notas al final del capítulo.

## 11. ADMINISTRACIONES PÚBLICAS

## 11.7 Deuda según el Protocolo de Déficit Excesivo (PDE) y activos financieros frente a Administraciones Públicas. Importes

Millones de euros

	Deuda según el PDE de Administraciones Públicas (consolidada) (a)	Administración Central			Comunidades Autónomas			Corporaciones Locales			Administraciones de Seguridad Social		
		Deuda según el PDE	Activos financieros frente a Administraciones Públicas (FLA, FFPP y Prestamo a Administraciones de Seguridad Social) (b)	Deuda neta de activos financieros frente a Administraciones Públicas	Deuda según el PDE	Activos financieros frente a Administraciones Públicas	Deuda neta de activos financieros frente a Administraciones Públicas	Deuda según el PDE	Activos financieros frente a Administraciones Públicas	Deuda neta de activos financieros frente a Administraciones Públicas	Deuda según el PDE	Activos financieros frente a Administraciones Públicas (Fondo de Reserva de la Seguridad Social y resto) (c)	Deuda neta de activos financieros frente a Administraciones Públicas
	10+13 1=4+7+	2	3	4=2-3	5	6	7=5-6	8	9	10=8-9	11	12	13=11-12
00	374 033	314 290	17 169	297 121	39 474	-	39 474	19 793	-	19 793	18 832	1 187	17 645
01	378 247	314 853	17 169	297 685	43 706	-	43 706	20 170	-	20 170	18 704	2 018	16 686
02	383 435	320 876	17 169	303 707	46 460	-	46 460	21 522	-	21 522	18 577	6 831	11 747
03	382 032	319 793	17 169	302 625	48 995	-	48 995	22 914	-	22 914	18 450	10 952	7 498
04	389 142	331 252	17 169	314 084	51 994	-	51 994	24 153	-	24 153	18 323	19 412	-1 089
05	392 497	330 872	17 169	313 704	57 822	-	57 822	25 535	-	25 535	18 246	22 810	-4 564
06	391 055	325 313	17 169	308 145	59 068	-	59 068	27 570	-	27 570	18 169	21 897	-3 728
07	382 307	317 435	17 169	300 266	61 039	-	61 039	29 385	-	29 385	17 169	25 551	-8 383
08	436 984	367 095	17 169	349 927	72 625	-	72 625	31 775	-	31 775	17 169	34 511	-17 342
09	565 083	485 525	17 169	468 356	90 963	-	90 963	34 700	-	34 700	17 169	46 105	-28 936
10 IV	644 692	549 653	17 169	532 484	120 779	-	120 779	35 431	-	35 431	17 169	61 170	-44 001
11 I	686 557	581 893	17 169	564 725	127 584	-	127 584	37 344	-	37 344	17 169	60 264	-43 095
II	706 399	594 795	17 169	577 626	136 528	-	136 528	37 638	-	37 638	17 169	62 562	-45 394
III	709 439	598 036	17 169	580 867	138 413	-	138 413	36 701	-	36 701	17 169	63 711	-46 543
IV	737 334	622 256	17 169	605 088	142 271	-	142 271	35 420	-	35 420	17 169	62 613	-45 444
12 I	P 775 776	655 323	17 169	638 155	147 286	-	147 286	36 860	-	36 860	17 169	63 693	-46 524
II	P 805 452	680 194	43 537	636 658	169 149	-	169 149	44 982	-	44 982	17 169	62 505	-45 337
III	P 818 003	695 477	43 550	651 927	168 338	-	168 338	43 801	-	43 801	17 195	63 260	-46 064
IV	P 884 653	760 195	60 254	699 941	185 379	-	185 379	41 939	-	41 939	17 188	59 794	-42 606
13 I	P 923 597	796 744	63 361	733 383	190 448	-	190 448	42 779	-	42 779	17 188	60 201	-43 013
II	A 943 410	818 302	71 752	746 549	194 021	-	194 021	43 153	-	43 153	17 202	57 516	-40 314

Véanse notas al final del capítulo.

## 11. ADMINISTRACIONES PÚBLICAS

## 11.8 Deuda según el Protocolo de Déficit Excesivo (PDE) y activos financieros frente a Administraciones Públicas. Porcentajes del PIB pm

Porcentajes

	Deuda según el PDE de Administraciones Públicas (consolidada) (a)	Administración Central			Comunidades Autónomas			Corporaciones Locales			Administraciones de Seguridad Social		
		Deuda según el PDE	Activos financieros frente a Administraciones Públicas (FLA, FFPP y Prestamo a Administraciones de Seguridad Social) (b)	Deuda neta de activos financieros frente a Administraciones Públicas	Deuda según el PDE	Activos financieros frente a Administraciones Públicas	Deuda neta de activos financieros frente a Administraciones Públicas	Deuda según el PDE	Activos financieros frente a Administraciones Públicas	Deuda neta de activos financieros frente a Administraciones Públicas	Deuda según el PDE	Activos financieros frente a Administraciones Públicas (Fondo de Reserva de la Seguridad Social y resto) (c)	Deuda neta de activos financieros frente a Administraciones Públicas
	10+13 1=4+7+	2	3	4=2-3	5	6	7=5-6	8	9	10=8-9	11	12	13=11-12
00	59,4	49,9	2,7	47,2	6,3	-	6,3	3,1	-	3,1	3,0	0,2	2,8
01	55,6	46,3	2,5	43,8	6,4	-	6,4	3,0	-	3,0	2,7	0,3	2,5
02	52,6	44,0	2,4	41,6	6,4	-	6,4	3,0	-	3,0	2,5	0,9	1,6
03	48,8	40,8	2,2	38,6	6,3	-	6,3	2,9	-	2,9	2,4	1,4	1,0
04	46,3	39,4	2,0	37,3	6,2	-	6,2	2,9	-	2,9	2,2	2,3	-0,1
05	43,2	36,4	1,9	34,5	6,4	-	6,4	2,8	-	2,8	2,0	2,5	-0,5
06	39,7	33,0	1,7	31,3	6,0	-	6,0	2,8	-	2,8	1,8	2,2	-0,4
07	36,3	30,1	1,6	28,5	5,8	-	5,8	2,8	-	2,8	1,6	2,4	-0,8
08	40,2	33,7	1,6	32,2	6,7	-	6,7	2,9	-	2,9	1,6	3,2	-1,6
09	54,0	46,4	1,6	44,7	8,7	-	8,7	3,3	-	3,3	1,6	4,4	-2,8
10 IV	61,7	52,6	1,6	50,9	11,6	-	11,6	3,4	-	3,4	1,6	5,9	-4,2
11 I	65,6	55,6	1,6	53,9	12,2	-	12,2	3,6	-	3,6	1,6	5,8	-4,1
II	67,3	56,7	1,6	55,1	13,0	-	13,0	3,6	-	3,6	1,6	6,0	-4,3
III	67,6	57,0	1,6	55,3	13,2	-	13,2	3,5	-	3,5	1,6	6,1	-4,4
IV	70,5	59,5	1,6	57,8	13,6	-	13,6	3,4	-	3,4	1,6	6,0	-4,3
12 I	P 74,4	62,8	1,6	61,2	14,1	-	14,1	3,5	-	3,5	1,6	6,1	-4,5
II	P 77,6	65,5	4,2	61,3	16,3	-	16,3	4,3	-	4,3	1,7	6,0	-4,4
III	P 79,1	67,2	4,2	63,0	16,3	-	16,3	4,2	-	4,2	1,7	6,1	-4,5
IV	P 86,0	73,9	5,9	68,0	18,0	-	18,0	4,1	-	4,1	1,7	5,8	-4,1
13 I	P 90,1	77,8	6,2	71,6	18,6	-	18,6	4,2	-	4,2	1,7	5,9	-4,2
II	A 92,3	80,1	7,0	73,0	19,0	-	19,0	4,2	-	4,2	1,7	5,6	-3,9

Véanse notas al final del capítulo.

11. ADMINISTRACIONES PÚBLICAS

11.9 Conciliación entre la necesidad de financiación y la variación de la deuda elaborada según el Protocolo de Déficit Excesivo (PDE). Importes

INE, IGAE y Banco de España

Millones de euros

	Variación de la deuda elaborada según el PDE (a)	Necesidad(+) o Capac.(-) de financiación según el PDE (b)	Adquisiciones netas de activos financieros (c)(d)			Ajustes (c)							
			Total	Frente a Administraciones Públicas	Resto	Total	Otras cuentas pendientes de pago			Otras operaciones financieras frente a Administraciones Públicas	Por variaciones en el tipo de cambio	Otros cambios en volumen de la deuda (e)	Otros ajustes (f)
							Total	Frente a Administraciones Públicas	Resto				
			1=2+3+6	2	3=4+5	4	5	11+12+13 6=7+10+	7=8+9	8	9	10	11
<b>00</b>	12 258	5 950	10 363	282	10 081	-4 055	-5 183	388	-5 570	-669	-37	-	1 835
<b>01</b>	4 214	3 643	-2 238	626	-2 865	2 809	4 018	54	3 964	-680	-199	-	-330
<b>02</b>	5 188	2 281	14 789	4 822	9 968	-11 882	-4 286	-8	-4 278	-4 814	-1 084	-1 647	-51
<b>03</b>	-1 403	2 419	715	5 409	-4 694	-4 537	508	-1 313	1 822	-4 095	-793	-	-157
<b>04</b>	7 110	490	18 908	8 105	10 802	-12 288	-1 329	325	-1 654	-8 430	-727	-	-1 802
<b>05</b>	3 355	-11 651	26 119	4 696	21 424	-11 113	-7 156	-1 363	-5 793	-3 333	64	-	-688
<b>06</b>	-1 442	-23 230	30 647	-410	31 056	-8 859	-10 757	-541	-10 216	951	-178	-	1 125
<b>07</b>	-8 748	-20 748	25 773	4 216	21 557	-13 773	-10 006	-630	-9 375	-3 586	-166	-295	279
<b>08</b>	54 677	49 113	23 569	9 647	13 922	-18 005	-8 079	-707	-7 372	-8 940	-352	-63	-570
<b>09</b>	128 098	116 429	35 855	10 902	24 954	-24 186	-5 179	722	-5 901	-11 623	-129	-48	-7 206
<b>10</b>	79 610	100 508	7 948	23 261	-15 313	-28 846	-14 690	-8 336	-6 353	-14 925	72	-40	736
<b>11</b>	92 642	100 072	22 600	22 588	13	-30 031	-31 961	-21 146	-10 815	-1 442	330	849	2 193
<b>12</b>	P 147 319	109 572	113 956	99 716	14 241	-76 209	30 653	3 618	27 034	-103 334	313	-1 300	-2 541
<b>11 IV</b>	27 896	45 070	19 079	20 616	-1 536	-36 254	-37 629	-22 377	-15 252	1 761	25	-	-411
<b>12 I</b>	P 38 442	7 870	23 379	501	22 878	7 193	12 043	2 415	9 628	-2 916	-31	-1 258	-645
<b>II</b>	P 29 676	28 485	2 009	24 768	-22 759	-818	23 896	-381	24 277	-24 387	44	-42	-329
<b>III</b>	P 12 550	17 516	-3 307	170	-3 477	-1 659	-839	1 556	-2 395	-1 727	236	-	670
<b>IV</b>	P 66 651	55 701	91 876	74 276	17 600	-80 926	-4 447	28	-4 476	-74 304	63	-	-2 238
<b>13 I</b>	P 38 944	12 369	29 786	10 513	19 273	-3 211	7 514	597	6 917	-11 111	36	-	350
<b>II</b>	A 19 812	27 107	14 739	13 522	1 217	-22 034	-6 055	365	-6 420	-13 887	221	-95	-2 218

Véanse notas al final del capítulo.

11. ADMINISTRACIONES PÚBLICAS

11.10 Conciliación entre la necesidad de financiación y la variación de la deuda elaborada según el Protocolo de Déficit Excesivo (PDE). Porcentajes del PIB pm

INE, IGAE y Banco de España

Porcentajes

	Variación de la deuda elaborada según el PDE (a)	Necesidad(+) o Capac.(-) de financiación según el PDE (b)	Adquisiciones netas de activos financieros (c)(d)			Ajustes (c)							
			Total	Frente a Administraciones Públicas	Resto	Total	Otras cuentas pendientes de pago			Otras operaciones financieras frente a Administraciones Públicas	Por variaciones en el tipo de cambio	Otros cambios en volumen de la deuda (e)	Otros ajustes (f)
							Total	Frente a Administraciones Públicas	Resto				
			1=2+3+6	2	3=4+5	4	5	11+12+13 6=7+10+	7=8+9	8	9	10	11
<b>00</b>	1,9	0,9	1,6	0,0	1,6	-0,6	-0,8	0,1	-0,9	-0,1	-0,0	-	0,3
<b>01</b>	0,6	0,5	-0,3	0,1	-0,4	0,4	0,6	0,0	0,6	-0,1	-0,0	-	-0,0
<b>02</b>	0,7	0,3	2,0	0,7	1,4	-1,6	-0,6	-0,0	-0,6	-0,7	-0,1	-0,2	-0,0
<b>03</b>	-0,2	0,3	0,1	0,7	-0,6	-0,6	0,1	-0,2	0,2	-0,5	-0,1	-	-0,0
<b>04</b>	0,8	0,1	2,2	1,0	1,3	-1,5	-0,2	0,0	-0,2	-1,0	-0,1	-	-0,2
<b>05</b>	0,4	-1,3	2,9	0,5	2,4	-1,2	-0,8	-0,1	-0,6	-0,4	0,0	-	-0,1
<b>06</b>	-0,1	-2,4	3,1	-0,1	3,2	-0,9	-1,1	-0,1	-1,0	0,1	-0,0	-	0,1
<b>07</b>	-0,8	-2,0	2,4	0,4	2,1	-1,3	-1,0	-0,1	-0,9	-0,3	-0,0	-0,0	0,0
<b>08</b>	5,0	4,5	2,2	0,9	1,3	-1,7	-0,7	-0,1	-0,7	-0,8	-0,0	-0,0	-0,1
<b>09</b>	12,2	11,1	3,4	1,0	2,3	-2,3	-0,5	0,1	-0,6	-1,1	-0,0	-0,0	-0,7
<b>10</b>	7,6	9,6	0,8	2,2	-1,5	-2,8	-1,4	-0,8	-0,6	-1,4	0,0	-0,0	0,1
<b>11</b>	8,9	9,6	2,2	2,2	0,0	-2,9	-3,1	-2,0	-1,0	-0,1	0,0	0,1	0,2
<b>12</b>	P 14,3	10,6	11,1	9,7	1,4	-7,4	3,0	0,3	2,6	-10,0	0,0	-0,1	-0,2
<b>11 IV</b>	2,7	4,3	1,8	2,0	-0,1	-3,5	-3,6	-2,1	-1,5	0,2	0,0	-	-0,0
<b>12 I</b>	P 3,7	0,8	2,3	0,0	2,2	0,7	1,2	0,2	0,9	-0,3	-0,0	-0,1	-0,1
<b>II</b>	P 2,9	2,8	0,2	2,4	-2,2	-0,1	2,3	-0,0	2,3	-2,4	0,0	-0,0	-0,0
<b>III</b>	P 1,2	1,7	-0,3	0,0	-0,3	-0,2	-0,1	0,2	-0,2	-0,2	0,0	-	0,1
<b>IV</b>	P 6,5	5,4	8,9	7,2	1,7	-7,9	-0,4	0,0	-0,4	-7,2	0,0	-	-0,2
<b>13 I</b>	P 3,8	1,2	2,9	1,0	1,9	-0,3	0,7	0,1	0,7	-1,1	0,0	-	0,0
<b>II</b>	A 1,9	2,7	1,4	1,3	0,1	-2,2	-0,6	0,0	-0,6	-1,4	0,0	-0,0	-0,2

Véanse notas al final del capítulo.

## 11. ADMINISTRACIONES PÚBLICAS

## 11.11 Adquisición neta de activos financieros

Millones de euros

	Total	Efectivo y depósitos				Valores distintos de acciones				Préstamos	Acciones y participaciones			Otras cuentas pendientes de cobro	Pro memoria: Activos financieros frente a Administraciones Públicas
		Total	Depósitos en el Banco de España	Resto depósitos transferibles	Otros depósitos	Total	A corto plazo	A largo plazo	Derivados financieros		Total	Acciones	Otras participaciones		
00	10 363	11 095	8 351	1 757	987	594	58	658	-122	741	-3 219	24	-3 244	1 153	282
01	-2 238	-2 496	-17 060	-1 248	15 812	651	75	708	-131	2 219	-3 648	400	-4 048	1 037	626
02	14 789	8 116	1 785	3 559	2 772	4 544	189	4 519	-164	1 785	-1 799	294	-2 093	2 143	4 822
03	715	-4 203	1 767	606	-6 576	3 920	-298	4 389	-171	1 626	193	796	-602	-823	5 409
04	18 908	6 131	-1 817	5 414	2 535	9 235	1 019	8 339	-123	2 126	-443	228	-671	1 859	8 105
05	26 119	11 377	-695	9 771	2 301	7 921	508	7 419	-7	1 362	463	496	-33	4 996	4 696
06	30 647	13 343	1 780	8 261	3 301	9 542	-1 372	10 917	-3	2 150	258	353	-95	5 354	-410
07	25 773	12 168	2 973	4 909	4 286	9 739	527	9 221	-9	3 540	504	131	373	-177	4 216
08	23 569	819	740	-5 764	5 843	19 186	510	18 649	27	3 479	838	429	409	-753	9 647
09	35 855	17 814	12 463	-3 504	8 855	6 255	-38	6 248	45	8 742	344	150	193	2 700	10 902
10	7 948	-24 635	-21 896	-4 112	1 374	9 445	2 525	6 952	-31	6 278	8 251	37	8 214	8 609	23 261
11	22 600	-17 591	-3 911	-8 434	-5 245	-6 593	-1 506	-5 124	37	11 520	-237	-950	713	35 501	22 588
12	P 113 956	7 155	3 584	2 003	1 568	-5 413	3 006	-8 584	165	110 962	3 581	6 192	-2 611	-2 329	99 716
11 III	-11 686	-15 257	-2 669	-1 510	-11 078	-1 357	-1 138	-204	-16	2 447	590	973	-383	1 891	-517
IV	19 079	-6 897	-2 379	-633	-3 885	-8 779	-443	-8 436	99	3 864	-1 967	-1 933	-34	32 859	20 616
12 I	P 23 379	28 007	17 949	2 950	7 109	-3 544	2 640	-6 180	-4	1 770	35	13	22	-2 889	501
II	P 2 009	-22 412	-15 948	1 480	-7 943	-2 467	1 396	-3 864	-	31 280	-4 252	133	-4 385	-141	24 768
III	P -4 369	-1 152	-4 504	-4 002	7 353	-351	395	-745	-1	558	61	26	35	-3 484	171
IV	P 92 938	2 712	6 088	1 576	-4 951	950	-1 425	2 205	170	77 354	7 737	6 019	1 718	4 185	74 275
13 I	P 29 786	17 575	-753	2 693	15 635	1 027	1 354	-438	110	11 000	1 982	2 348	-366	-1 797	10 510
II	A 14 739	-3 148	1 316	1 838	-6 301	-991	-12	-993	14	16 493	-1 168	-1 604	435	3 554	13 522

## 11. ADMINISTRACIONES PÚBLICAS

## 11.12 Deuda según el Protocolo de Déficit Excesivo (PDE) por instrumentos

Millones de euros y porcentajes

	Total	Porcentajes del PIB pm	Efectivo y depósitos	Valores distintos de acciones			Préstamos			Pro memoria: Deuda según el PDE en poder de Administraciones Públicas (a)
				Total	A corto plazo	A largo plazo	Total	A corto plazo	A largo plazo	
00	374 033	59,4	2 595	314 607	45 642	268 965	56 832	5 754	51 078	18 355
01	378 247	55,6	2 522	318 532	36 756	281 776	57 193	6 744	50 449	19 187
02	383 435	52,6	2 134	323 779	36 830	286 949	57 522	5 940	51 582	23 999
03	382 032	48,8	2 307	321 091	39 877	281 214	58 634	6 473	52 161	28 120
04	389 142	46,3	2 543	320 110	37 386	282 724	66 489	6 537	59 952	36 581
05	392 497	43,2	2 798	323 434	33 344	290 090	66 265	4 318	61 947	39 978
06	391 055	39,7	3 064	321 447	32 574	288 873	66 544	4 477	62 067	39 066
07	382 307	36,3	3 307	313 269	33 397	279 872	65 732	4 470	61 261	42 720
08	436 984	40,2	3 420	355 531	53 033	302 498	78 033	7 919	70 114	51 679
09	565 083	54,0	3 468	471 828	86 395	385 433	89 787	9 272	80 516	63 274
10 III	616 028	58,9	3 568	508 643	86 152	422 491	103 817	11 577	92 241	76 271
IV	644 692	61,7	3 584	533 376	88 201	445 175	107 733	8 057	99 676	78 338
11 I	686 557	65,6	3 602	566 870	85 967	480 903	116 086	12 542	103 544	81 577
II	706 399	67,3	3 641	583 209	92 398	490 811	119 549	16 021	103 528	82 481
III	709 439	67,6	3 693	584 830	91 377	493 453	120 915	16 730	104 186	81 715
IV	737 334	70,5	3 685	609 849	96 153	513 696	123 800	14 648	109 152	79 781
12 I	P 775 776	74,4	3 666	639 188	85 483	553 704	132 922	17 179	115 743	84 128
II	P 805 452	77,6	3 664	632 386	72 386	560 000	169 402	19 556	149 847	108 643
III	P 818 003	79,1	3 690	647 006	79 770	567 236	167 306	16 749	150 557	110 428
IV	P 884 653	86,0	3 681	669 027	82 563	586 464	211 946	14 675	197 271	184 350
13 I	P 923 597	90,1	3 672	706 234	83 260	622 975	213 691	14 682	199 009	195 562
II	A 943 410	92,3	3 674	738 211	82 989	655 222	201 525	17 560	183 965	209 200

Véanse notas al final del capítulo.

## 11. ADMINISTRACIONES PÚBLICAS

## 11.13 Deuda según el Protocolo de Déficit Excesivo (PDE) por sectores de contrapartida y monedas

Millones de euros

	Total	Por sectores de contrapartida						Resto del mundo	Por monedas	
		Sectores residentes							Euros	Otras monedas distintas del euro
		Total	Instituciones financieras				Resto sectores residentes			
			Total	Banco de España	Otras instituciones financieras monetarias	Instituciones financieras no monetarias				
1=2+8=9+10	2=3+7	3=4a6	4	5	6	7	8	9	10	
00	374 033	229 889	187 476	14 450	92 255	80 770	42 413	144 145	363 696	10 338
01	378 247	221 649	181 924	13 952	103 849	64 122	39 725	156 598	368 420	9 827
02	383 435	217 116	182 405	14 170	107 964	60 271	34 710	166 319	375 558	7 877
03	382 032	230 888	189 423	16 319	115 858	57 246	41 465	151 144	375 120	6 913
04	389 142	213 908	170 361	17 486	100 642	52 233	43 547	175 233	383 985	5 156
05	392 497	206 719	170 391	18 225	99 856	52 310	36 329	185 778	388 406	4 091
06	391 055	194 672	156 093	15 949	85 548	54 595	38 579	196 383	388 009	3 046
07	382 307	198 868	160 091	14 985	93 183	51 923	38 777	183 439	379 847	2 460
08	436 984	230 115	177 160	16 923	115 355	44 882	52 955	206 869	434 026	2 959
09	565 083	319 676	243 448	19 796	170 720	52 932	76 228	245 407	560 971	4 111
10 III	616 028	367 123	260 701	21 851	177 954	60 896	106 422	248 905	612 225	3 803
IV	644 692	368 306	264 994	22 522	182 597	59 875	103 312	276 386	640 692	4 001
11 I	686 557	405 928	281 437	23 965	188 330	69 142	124 491	280 630	682 349	4 208
II	706 399	428 090	299 800	24 323	199 544	75 933	128 290	278 309	702 574	3 824
III	709 439	437 942	296 777	28 973	187 425	80 379	141 165	271 497	705 474	3 964
IV	737 334	471 463	329 968	31 628	212 405	85 936	141 495	265 871	733 636	3 699
12 I	P 775 776	522 426	390 195	32 364	253 024	104 807	132 231	253 350	772 050	3 726
II	P 805 452	541 846	382 235	31 435	245 666	105 135	159 611	263 606	801 703	3 749
III	P 818 003	551 445	384 686	33 802	245 171	105 713	166 759	266 558	814 342	3 661
IV	P 884 653	553 147	390 031	33 921	244 857	111 253	163 117	331 506	881 204	3 449
13 I	P 923 597	587 197	424 201	33 874	269 572	120 755	162 996	336 400	920 287	3 310
II	A 943 410	612 916	454 812	32 609	295 343	126 860	158 104	330 494	940 115	3 295

Véanse notas al final del capítulo.

## 11. EMPRESAS PÚBLICAS

## 11.14 Deuda por Administraciones Públicas propietarias de las Empresas Públicas no incluidas en el sector Administraciones Públicas (a)

Millones de euros y porcentajes

	Importes					Porcentajes del PIB pm					Pro memoria: PIB pm (b)
	Total	Administración Central	Comunidades Autónomas	Corporaciones Locales	Administraciones de Seguridad Social	Total	Administración Central	Comunidades Autónomas	Corporaciones Locales	Administraciones de Seguridad Social	
	1=2a5	2	3	4	5	6= 7a10	7	8	9	10	
00	15 485	10 655	2 832	1 997	-	2,5	1,7	0,4	0,3	-	629 907
01	16 195	10 510	3 443	2 242	-	2,4	1,5	0,5	0,3	-	680 397
02	17 415	10 394	4 568	2 453	-	2,4	1,4	0,6	0,3	-	729 258
03	20 969	11 768	6 217	2 983	-	2,7	1,5	0,8	0,4	-	783 082
04	19 474	9 626	6 620	3 228	-	2,3	1,1	0,8	0,4	-	841 294
05	21 456	11 533	6 290	3 633	-	2,4	1,3	0,7	0,4	-	909 298
06	25 678	14 078	7 687	3 914	-	2,6	1,4	0,8	0,4	-	985 547
07	32 120	18 080	9 195	4 845	-	3,0	1,7	0,9	0,5	-	1 053 161
08	37 423	21 270	10 405	5 747	-	3,4	2,0	1,0	0,5	-	1 087 788
09	46 077	25 360	12 839	7 878	-	4,4	2,4	1,2	0,8	-	1 046 894
10 III	50 194	27 795	13 984	8 416	-	4,8	2,7	1,3	0,8	-	1 045 382
IV	52 037	29 463	13 485	9 089	-	5,0	2,8	1,3	0,9	-	1 045 620
11 I	52 972	30 567	13 265	9 141	-	5,1	2,9	1,3	0,9	-	1 047 239
II	54 053	31 521	13 370	9 162	-	5,2	3,0	1,3	0,9	-	1 049 275
III	54 355	32 285	12 652	9 418	-	5,2	3,1	1,2	0,9	-	1 050 094
IV	54 193	32 667	12 173	9 354	-	5,2	3,1	1,2	0,9	-	1 046 327
12 I	P 53 389	32 586	11 514	9 289	-	5,1	3,1	1,1	0,9	-	1 042 779
II	P 54 698	34 048	11 524	9 126	-	5,3	3,3	1,1	0,9	-	1 037 907
III	P 55 156	34 749	11 353	9 054	-	5,3	3,4	1,1	0,9	-	1 034 345
IV	P 52 487	34 300	9 935	8 252	-	5,1	3,3	1,0	0,8	-	1 029 002
13 I	P 52 794	35 060	9 828	7 906	-	5,2	3,4	1,0	0,8	-	1 024 581
II	A 52 135	34 532	9 799	7 803	-	5,1	3,4	1,0	0,8	-	1 022 164

Véanse notas al final del capítulo.

## 11. OTRA INFORMACIÓN

## 11.15 Relaciones España-Unión Europea

Secretaría General del Tesoro y Política Financiera e IGAE

Millones de euros

	Saldo	Ingresos líquidos procedentes de la Unión Europea									Pagos líquidos a la Unión Europea						
		Total	FEAGA (a)	FEADER (a)	FEP (b)	FEOGA Garantía (a)	FEOGA Orientación IFOP (a)(b)	FEDER	FSE	Fondo de Cohesión	Otros	Total	Recursos propios tradicionales	Recurso IVA	Recurso PNB/RNB	Otros	
		1=2-12	2=3a11	3	4	5	6	7	8	9	10	11	12=13a16	13	14	15	16
<b>00</b>		4 299	10 857	-	-	-	5 482	514	2 819	797	1 197	48	6 558	918	2 889	2 643	109
<b>01</b>		5 509	12 185	-	-	-	6 170	628	3 381	1 085	869	53	6 676	905	3 135	2 589	48
<b>02</b>		8 347	14 950	-	-	-	5 933	978	4 046	1 795	2 121	78	6 603	585	2 525	3 406	87
<b>03</b>		8 673	16 615	-	-	-	6 459	1 274	5 344	1 653	1 807	79	7 942	753	2 656	4 405	129
<b>04</b>		7 810	15 907	-	-	-	6 319	1 127	4 712	1 774	1 908	68	8 098	955	1 921	5 084	137
<b>05</b>		4 874	14 803	-	-	-	6 407	1 270	3 851	1 784	1 391	100	9 929	1 097	2 329	6 401	103
<b>06</b>		2 360	12 635	-	-	-	6 655	1 095	2 214	1 251	1 283	137	10 275	1 198	2 374	6 547	157
<b>07</b>		2 167	12 052	-	-	-	5 712	1 024	2 761	1 691	813	50	9 884	1 290	2 488	5 937	169
<b>08</b>		1 018	11 255	5 476	977	8	-	482	2 713	720	741	139	10 237	1 190	2 579	6 280	188
<b>09</b>		30	11 125	6 068	618	9	-	62	2 485	989	801	95	11 095	1 002	1 528	8 362	203
<b>10</b>	P	2 000	12 005	5 925	858	3	-	198	2 788	526	1 920	-214	10 004	1 158	760	7 868	218
<b>11</b>	P	1 197	12 575	5 807	981	7	-	244	2 940	1 590	854	153	11 378	1 170	1 964	8 001	242
<b>12</b>	P	2 693	13 283	5 785	818	8	-	178	4 037	1 434	844	179	10 590	1 085	1 317	7 966	222
<b>12 E-S</b>	P	1 230	10 233	5 511	667	1	-	95	2 082	1 075	669	134	9 003	782	1 333	6 687	201
<b>13 E-S</b>	P	819	10 915	5 518	770	0	-	194	3 178	612	495	149	10 096	707	1 313	7 822	254
<b>12 Oct</b>	P	275	1 041	-	-	0	-	4	942	22	64	9	766	111	108	548	-
<b>Nov</b>	P	421	1 018	116	51	-	-	0	772	1	67	11	597	101	81	411	5
<b>Dic</b>	P	767	991	158	101	7	-	79	241	335	44	26	224	92	-205	321	16
<b>13 Ene</b>	P	1 111	2 721	2 352	5	-	-	129	37	6	175	16	1 610	83	155	1 220	151
<b>Feb</b>	P	1 110	3 312	2 471	-	-	-	0	675	133	2	31	2 202	74	322	1 806	-
<b>Mar</b>	P	-331	584	114	212	-	-	7	78	153	-	19	914	90	119	684	21
<b>Abr</b>	P	306	1 194	67	224	-	-	0	574	169	153	7	889	85	119	684	-
<b>May</b>	P	643	1 525	171	97	-	-	1	1 181	1	54	21	882	79	119	684	-
<b>Jun</b>	P	-640	238	-	60	0	-	53	51	51	-	23	878	74	119	684	-
<b>Jul</b>	P	-507	441	68	-	-	-	0	243	47	67	16	948	72	119	684	73
<b>Ago</b>	P	-65	812	242	172	-	-	2	329	16	43	7	877	67	119	690	-
<b>Sep</b>	P	-808	89	32	-	-	-	1	10	36	1	9	897	83	119	685	10

Véanse notas al final del capítulo.

## NOTAS A LOS CUADROS DEL CAPÍTULO 11. ADMINISTRACIONES PÚBLICAS

### Cuadro 11.1

a. Las diferencias entre la Capacidad (+) o Necesidad (-) de Financiación de la Contabilidad Nacional de España y según el PDE se deben a la inclusión en la cuenta de operaciones no financieras de los swaps de intereses de acuerdo con lo establecido en el Reglamento (CE) 2558/2001, de 3 de diciembre de 2001, de forma que los beneficios (pérdidas) de las operaciones swaps reducen (incrementan) los intereses. En Contabilidad Nacional, los swaps de intereses se consideran una operación financiera.

b. Un signo positivo (negativo) implica que las Administraciones Públicas han obtenido beneficios (pérdidas) por este concepto.

c. Pasivos emitidos por Administraciones Públicas en poder de otras Administraciones Públicas, otras cuentas pendientes de pago y ajustes por diferencias entre el valor de mercado y el valor nominal de los pasivos, la contracción de pasivos por acciones y otras participaciones (PF.5), así como otros ajustes como consecuencia de reclasificaciones de unidades institucionales y otras revisiones de información.

d. El PIB a precios de mercado se ha elaborado a partir de la serie oficial de la CNE trimestral que publica el INE agregando los últimos cuatro trimestres para cada fecha de referencia.

Nota: Pueden existir diferencias entre los datos de este cuadro y los que figuran en el cuadro 2.9, por revisiones posteriores al envío de la Notificación PDE a la Comisión Europea.

### Cuadro 11.2

Nota: Los porcentajes de los trimestres se calculan:1) cuando se dispone del PIB de los cuatro trimestres del año en cuestión se toma como referencia el PIB del año; 2) cuando no se dispone del PIB de los cuatro trimestres del año en cuestión se toma como referencia el PIB anual que resulta de agregar el PIB trimestral de los últimos cuatro trimestres.

Véanse notas al cuadro 11.1

### Cuadro 11.3

Véanse notas al cuadro 11.1

### Cuadro 11.4

Véanse notas al cuadro 11.2

### Cuadro 11.5

Véanse notas al cuadro 11.1

### Cuadro 11.6

Véanse notas al cuadro 11.2

### Cuadro 11.7

a. La deuda según el PDE del sector Administraciones Públicas no incluye los activos financieros/pasivos contraídos por Administraciones Públicas en poder de otras Administraciones Públicas (columnas 3, 6, 9 y 12)

b. Financiación realizada por el Fondo de Liquidez Autonómica (FLA), pagos realizados a proveedores por cuenta de Comunidades Autónomas y Corporaciones Locales por el Fondo de Financiación de Pagos a Proveedores (FFPP) y préstamo del Estado a la Seguridad Social.

c. Deuda emitida por el Estado en poder del Fondo de Reserva de la Seguridad Social, del Fondo de Garantía Salarial (FOGASA), de la Mutua de Accidentes de Trabajo y Enfermedades Profesionales y del Fondo de Prevención y Rehabilitación.

### Cuadro 11.8

Nota: Los porcentajes de los trimestres se calculan:1) cuando se dispone del PIB de los cuatro trimestres del año en cuestión se toma como referencia el PIB del año; 2) cuando no se dispone del PIB de los cuatro trimestres del año en cuestión se toma como referencia el PIB anual que resulta de agregar el PIB trimestral de los últimos cuatro trimestres.

Véanse notas al cuadro 11.7

### Cuadro 11.9

a. Variaciones anuales de la columna 11 del cuadro 11.1.

b. Columna 3 del cuadro 11.1, cambiada de signo.

c. Un signo positivo significa que el concepto correspondiente contribuye a incrementar la deuda; un signo negativo, que contribuye a disminuirla.

d. Columna detallada en el cuadro 11.11.

e. Incluye efectos como los producidos por reclasificación de unidades institucionales o instrumentos financieros.

f. Incluye los ajustes por los intereses devengados menos los intereses pagados, por primas de emisión o de amortización, por la diferencia entre el nominal emitido y el efectivo captado en las emisiones a descuento, por pérdidas o ganancias de capital realizadas en la amortización anticipada de pasivos, por discrepancias entre la Capacidad (+) o Necesidad (-) de Financiación y las Operaciones Financieras Netas, y la contracción de pasivos por acciones y otras participaciones (PF.5).



#### **Cuadro 11.10**

Nota: Los porcentajes de los trimestres se calculan: 1) cuando se dispone del PIB de los cuatro trimestres del año en cuestión se toma como referencia el PIB del año; 2) Cuando no se dispone del PIB de los cuatro trimestres del año en cuestión se toma como referencia el PIB anual que resulta de agregar el PIB trimestral de los últimos cuatro trimestres.  
Véanse notas al cuadro 11.9

#### **Cuadro 11.12**

a. Que ya aparecen deducidos de las columnas 3 a 9.

Nota: Pueden existir diferencias entre los datos de este cuadro y los que figuran en el cuadro 2.9 por revisiones posteriores al envío de la Notificación PDE a la Comisión Europea.

#### **Cuadro 11.13**

Nota: Pueden existir diferencias entre los datos de este cuadro y los que figuran en el cuadro 2.9, por revisiones posteriores al envío de la Notificación PDE a la Comisión Europea.

#### **Cuadro 11.14**

a. Principales organismos no administrativos, entes y empresas no clasificadas como Administraciones Públicas. La deuda de estas unidades no está sujeta al (es decir, no está incluida en el ámbito del) Protocolo de Déficit Excesivo (PDE), por lo que no se incluye en las Notificaciones a la Comisión a que se refiere ese procedimiento. En este cuadro se presenta la deuda de estas unidades para recoger su montante elaborado de forma homogénea a la deuda PDE.

b. El PIB a precios de mercado se ha elaborado a partir de la serie oficial de la CNE trimestral que publica el INE agregando los últimos cuatro trimestres para cada fecha de referencia.

#### **Cuadro 11.15**

a. Con motivo de la reforma de la Política Agraria Común (PAC) en 2004 (Reglamento (CE) 1782/2003 y desarrollos posteriores), y en virtud del Reglamento (CE) 1290/2005, se crean dos nuevos fondos europeos agrícolas, el Fondo Agrícola de Garantía (FEAGA) y el Fondo Europeo Agrícola de Desarrollo Rural (FEADER), que vienen a sustituir al anterior Fondo Europeo de Orientación y Garantía Agrícola (FEOGA) en sus dos vertientes: Garantía y Orientación.

b. Al mismo tiempo en virtud del Reglamento (CE) 1198/2006, el Instrumento Financiero de Orientación Pesquera (IFOP) ha sido sustituido por el Fondo Europeo de Pesca (FEP).



## CAPÍTULO 12 ADMINISTRACIÓN CENTRAL Y ADMINISTRACIONES DE SEGURIDAD SOCIAL

12. ADMINISTRACIÓN CENTRAL

12.1 Capacidad (+) o necesidad (-) de financiación, pasivos en circulación y deuda según el Protocolo de Déficit Excesivo (PDE). Importes

Capacidad (+) o necesidad (-) de financiación: INE e IGAE. PIB pm: INE.

Millones de euros

	Capacidad (+) o Necesidad (-) de financiación (a)			Pasivos en circulación y deuda según el PDE							Pro memoria: PIB pm (d)	
	Según la Contabilidad Nacional de España (CNE)	Ajuste por swaps de intereses (b)	Según el PDE	Pasivos en circulación según las Cuentas Financieras de la Economía Española	Ajustes por pasivos no incluidos en la deuda PDE, por valoración y otros (c)				Deuda según el PDE			
					Total	Deuda PDE de la Administración Central en poder de otras unidades de la Administración Central	Otras cuentas pendientes de pago			Ajustes de valoración y otros		
							Total	En poder de otras Administraciones Públicas				Resto
1	2	3=1+2	4	5=6+7+10	6	7=8+9	8	9	10	11=4-5	12	
00	-6 476	112	-6 364	340 691	26 402	-	8 406	260	8 146	17 996	314 290	629 907
01	-4 733	106	-4 627	340 582	25 729	-	5 688	507	5 182	20 040	314 853	680 397
02	-3 847	129	-3 718	356 624	35 748	-	7 822	794	7 028	27 926	320 876	729 258
03	-4 918	109	-4 809	351 427	31 633	-	7 491	1 879	5 612	24 143	319 793	783 082
04	-8 526	82	-8 444	370 096	38 844	-	7 238	1 792	5 446	31 605	331 252	841 294
05	4 897	31	4 928	374 139	43 267	-	9 371	3 093	6 278	33 896	330 872	909 298
06	9 926	22	9 948	358 603	33 290	-	13 737	3 695	10 042	19 553	325 313	985 547
07	12 929	6	12 935	344 008	26 574	-	16 490	4 049	12 441	10 084	317 435	1 053 161
08	-32 156	-43	-32 199	411 330	44 235	-	19 916	4 818	15 098	24 318	367 095	1 087 788
09	-96 961	60	-96 901	539 990	54 465	-	23 592	4 034	19 558	30 873	485 525	1 046 894
10	-51 826	156	-51 670	572 095	22 442	-	26 071	5 399	20 672	-3 629	549 653	1 045 620
11	-36 499	93	-36 406	653 283	31 026	-	26 033	4 768	21 266	4 993	622 256	1 046 327
12	-82 828	61	-82 767	866 783	106 589	64 302	31 977	4 613	27 364	10 309	760 195	1 029 002
11 IV	...	...	...	653 283	31 026	-	26 033	4 768	21 266	4 993	622 256	1 046 327
12 I	P	...	...	691 159	35 836	3 267	28 184	3 870	24 314	4 384	655 323	1 042 779
II	P	...	...	681 365	1 171	2 601	27 674	5 768	21 906	-29 105	680 194	1 037 907
III	P	...	...	713 419	17 942	3 618	24 902	5 605	19 297	-10 579	695 477	1 034 345
IV	P	...	...	866 783	106 589	64 302	31 977	4 613	27 364	10 309	760 195	1 029 002
13 I	P	...	...	918 067	121 323	72 000	29 639	5 321	24 317	19 684	796 744	1 024 581
II	A	...	...	958 671	140 369	79 932	31 778	6 305	25 474	28 659	818 302	1 022 164

Véanse notas al final del capítulo.

12. ADMINISTRACIÓN CENTRAL

12.2 Capacidad (+) o necesidad (-) de financiación, pasivos en circulación y deuda según el Protocolo de Déficit Excesivo (PDE). Porcentajes del PIB pm

Capacidad (+) o necesidad (-) de financiación: INE e IGAE. PIBpm:INE

Porcentajes

	Capacidad (+) o Necesidad (-) de financiación (a)			Pasivos en circulación y deuda según el PDE							Pro memoria: PIB pm (d) (millones de euros)	
	Según la Contabilidad Nacional de España (CNE)	Ajuste por swaps de intereses (b)	Según el PDE	Pasivos en circulación según las Cuentas Financieras de la Economía Española	Ajustes por pasivos no incluidos en la deuda PDE, por valoración y otros (c)				Deuda según el PDE			
					Total	Deuda PDE de la Administración Central en poder de otras unidades de la Administración Central	Otras cuentas pendientes de pago			Ajustes de valoración y otros		
							Total	En poder de otras Administraciones Públicas				Resto
1	2	3=1+2	4	5=6+7+10	6	7=8+9	8	9	10	11=4-5	12	
00	-1,0	0,0	-1,0	54,1	4,2	-	1,3	0,0	1,3	2,9	49,9	629 907
01	-0,7	0,0	-0,7	50,1	3,8	-	0,8	0,1	0,8	2,9	46,3	680 397
02	-0,5	0,0	-0,5	48,9	4,9	-	1,1	0,1	1,0	3,8	44,0	729 258
03	-0,6	0,0	-0,6	44,9	4,0	-	1,0	0,2	0,7	3,1	40,8	783 082
04	-1,0	0,0	-1,0	44,0	4,6	-	0,9	0,2	0,6	3,8	39,4	841 294
05	0,5	0,0	0,5	41,1	4,8	-	1,0	0,3	0,7	3,7	36,4	909 298
06	1,0	0,0	1,0	36,4	3,4	-	1,4	0,4	1,0	2,0	33,0	985 547
07	1,2	0,0	1,2	32,7	2,5	-	1,6	0,4	1,2	1,0	30,1	1 053 161
08	-3,0	-0,0	-3,0	37,8	4,1	-	1,8	0,4	1,4	2,2	33,7	1 087 788
09	-9,3	0,0	-9,3	51,6	5,2	-	2,3	0,4	1,9	2,9	46,4	1 046 894
10	-5,0	0,0	-4,9	54,7	2,1	-	2,5	0,5	2,0	-0,3	52,6	1 045 620
11	-3,5	0,0	-3,5	62,4	3,0	-	2,5	0,5	2,0	0,5	59,5	1 046 327
12	-8,0	0,0	-8,0	84,2	10,4	6,2	3,1	0,4	2,7	1,0	73,9	1 029 002
11 IV	...	...	...	62,4	3,0	-	2,5	0,5	2,0	0,5	59,5	1 046 327
12 I	P	...	...	66,3	3,4	0,3	2,7	0,4	2,3	0,4	62,8	1 042 779
II	P	...	...	65,6	0,1	0,3	2,7	0,6	2,1	-2,8	65,5	1 037 907
III	P	...	...	69,0	1,7	0,3	2,4	0,5	1,9	-1,0	67,2	1 034 345
IV	P	...	...	84,2	10,4	6,2	3,1	0,4	2,7	1,0	73,9	1 029 002
13 I	P	...	...	89,6	11,8	7,0	2,9	0,5	2,4	1,9	77,8	1 024 581
II	A	...	...	93,8	13,7	7,8	3,1	0,6	2,5	2,8	80,1	1 022 164

Véanse notas al final del capítulo.

12. ADMINISTRACIÓN CENTRAL

12.3 Conciliación entre la necesidad de financiación y la variación de la deuda elaborada según el Protocolo de Déficit Excesivo (PDE). Importes

INE, IGAE y Banco de España

Millones de euros

	Variación de la deuda elaborada según el PDE (a)	Necesidad(+) o Capac.(-) de financiación según el PDE (b)	Adquisiciones netas de activos financieros (c)(d)			Ajustes (c)							
			Total	Frente a Administraciones Públicas	Resto	Total	Otras cuentas pendientes de pago			Otras operaciones financieras frente a unidades de la Administración Central	Por variaciones en el tipo de cambio	Otros cambios en volumen de la deuda (e)	Otros ajustes (f)
							Total	Frente a otras Administraciones Públicas	Resto				
	1=2+3+6	2	3=4+5	4	5	11+12+13 6=7+10+	7=8+9	8	9	10	11	12	13
00	11 376	6 364	5 526	-83	5 609	-514	-2 781	367	-3 148	-	-116	-	2 383
01	564	4 627	-5 983	133	-6 116	1 919	2 109	-247	2 356	-	-262	-	72
02	6 022	3 718	4 664	-380	5 045	-2 360	-28	-287	259	-	-941	-1 647	256
03	-1 083	4 809	-6 233	-121	-6 112	342	829	-1 084	1 913	-	-648	-	161
04	11 459	8 444	4 956	38	4 918	-1 941	220	87	133	-	-692	-	-1 469
05	-380	-4 928	6 250	-1	6 251	-1 702	-1 347	-1 302	-45	-	-3	-	-
06	-5 559	-9 948	7 893	41	7 851	-3 504	-4 821	-602	-4 219	-	-110	-	1 427
07	-7 878	-12 935	7 825	45	7 780	-2 768	-3 201	-354	-2 847	-	-60	-64	558
08	49 661	32 199	21 630	286	21 344	-4 168	-3 537	-769	-2 768	-	-408	-63	-160
09	118 430	96 901	31 767	-114	31 881	-10 239	-3 433	785	-4 217	-	-152	-48	-6 606
10	64 128	51 670	13 731	8 503	5 228	-1 273	-2 961	-1 365	-1 596	-	-41	-40	1 768
11	72 604	36 406	32 289	21 529	10 759	3 910	910	631	283	-	129	-46	2 916
12	P 137 939	82 767	122 210	102 773	19 437	-67 038	-343	154	-497	-64 302	202	-1 300	-1 295

Véanse notas al final del capítulo.

12. ADMINISTRACIÓN CENTRAL

12.4 Conciliación entre la necesidad de financiación y la variación de la deuda elaborada según el Protocolo de Déficit Excesivo (PDE). Porcentajes del PIB pm

INE, IGAE y Banco de España

Porcentajes

	Variación de la deuda elaborada según el PDE (a)	Necesidad(+) o Capac.(-) de financiación según el PDE (b)	Adquisiciones netas de activos financieros (c)(d)			Ajustes (c)							
			Total	Frente a Administraciones Públicas	Resto	Total	Otras cuentas pendientes de pago			Otras operaciones financieras frente a unidades de la Administración Central	Por variaciones en el tipo de cambio	Otros cambios en volumen de la deuda (e)	Otros ajustes (f)
							Total	Frente a otras Administraciones Públicas	Resto				
	1=2+3+6	2	3=4+5	4	5	11+12+13 6=7+10+	7=8+9	8	9	10	11	12	13
00	1,8	1,0	0,9	-0,0	0,9	-0,1	-0,4	0,1	-0,5	-	-0,0	-	0,4
01	0,1	0,7	-0,9	0,0	-0,9	0,3	0,3	-0,0	0,3	-	-0,0	-	0,0
02	0,8	0,5	0,6	-0,1	0,7	-0,3	-0,0	-0,0	0,0	-	-0,1	-0,2	0,0
03	-0,1	0,6	-0,8	-0,0	-0,8	0,0	0,1	-0,1	0,2	-	-0,1	-	0,0
04	1,4	1,0	0,6	0,0	0,6	-0,2	0,0	0,0	0,0	-	-0,1	-	-0,2
05	-0,0	-0,5	0,7	-0,0	0,7	-0,2	-0,1	-0,1	-0,0	-	-0,0	-	-0,0
06	-0,6	-1,0	0,8	0,0	0,8	-0,4	-0,5	-0,1	-0,4	-	-0,0	-	0,1
07	-0,7	-1,2	0,7	0,0	0,7	-0,3	-0,3	-0,0	-0,3	-	-0,0	-0,0	0,1
08	4,6	3,0	2,0	0,0	2,0	-0,4	-0,3	-0,1	-0,3	-	-0,0	-0,0	-0,0
09	11,3	9,3	3,0	-0,0	3,0	-1,0	-0,3	0,1	-0,4	-	-0,0	-0,0	-0,6
10	6,1	4,9	1,3	0,8	0,5	-0,1	-0,3	-0,1	-0,2	-	-0,0	-0,0	0,2
11	6,9	3,5	3,1	2,1	1,0	0,4	0,1	0,1	0,0	-	0,0	-0,0	0,3
12	P 13,4	8,0	11,9	10,0	1,9	-6,5	-0,0	0,0	-0,0	-6,2	0,0	-0,1	-0,1

Véanse notas al final del capítulo.

## 12. ADMINISTRACIÓN CENTRAL

## 12.5 Adquisición neta de activos financieros

Millones de euros

	Total	Efectivo y depósitos				Valores distintos de acciones				Préstamos	Acciones y participaciones			Otras cuentas pendientes de cobro	Pro memoria: Activos financieros frente a Administraciones Públicas
		Total	Depósitos en el Banco de España	Resto depósitos transferibles	Otros depósitos	Total	A corto plazo	A largo plazo	Derivados financieros		Total	Acciones	Otras participaciones		
00	5 526	6 407	6 038	4	366	-112	-	-	-112	751	-3 085	220	-3 306	1 565	-83
01	-5 983	-5 632	-20 114	-822	15 304	-106	-	-	-106	2 217	-3 850	336	-4 185	1 388	133
02	4 664	2 603	5	259	2 339	-129	-	-	-129	1 787	-2 016	274	-2 290	2 420	-380
03	-6 233	-5 730	523	429	-6 682	-109	-	-	-109	1 625	-603	288	-891	-1 417	-121
04	4 956	2 028	158	487	1 384	-82	-	-	-82	2 113	-901	134	-1 034	1 798	38
05	6 250	3 142	278	1 587	1 276	-31	-	-	-31	1 351	-378	35	-413	2 166	-1
06	7 893	2 643	631	1 431	581	-22	-	-	-22	2 150	-229	-4	-224	3 350	41
07	7 825	3 840	-195	2 237	1 798	-6	-	-	-6	3 528	275	54	221	188	45
08	21 630	11 611	2 887	748	7 976	7 266	-	7 223	43	3 392	406	23	383	-1 045	286
09	31 767	15 701	7 342	-1 558	9 917	6 125	-0	6 185	-60	8 396	7	45	-38	1 538	-114
10	13 731	-9 361	-10 789	-484	1 912	-156	-	-	-156	6 043	8 381	78	8 303	8 825	8 503
11	32 289	-5 303	-1 536	-797	-2 970	-7 308	9	-7 224	-92	11 547	-275	-1 070	796	33 626	21 529
12	P 122 210	5 319	4 210	-282	1 392	2 040	4 681	-2 580	-61	110 983	3 465	6 137	-2 673	402	102 773
11 IV	19 661	-4 229	-2 152	126	-2 203	-8 058	-321	-7 729	-9	3 870	-2 043	-2 037	-7	30 121	21 781
12 I	P 21 288	26 765	18 249	1 699	6 818	-4 190	1 301	-5 479	-12	1 776	28	0	27	-3 091	348
II	P -3 981	-28 284	-17 928	-1 547	-8 810	-745	-586	-142	-17	31 286	-4 339	88	-4 427	-1 900	24 301
III	P 5 794	5 831	-810	-167	6 808	1 023	-128	1 171	-20	554	26	13	13	-1 639	-332
IV	P 99 109	1 007	4 698	-267	-3 424	5 952	4 094	1 870	-12	77 367	7 749	6 036	1 714	7 032	78 456
13 I	P 26 678	15 329	-235	1 425	14 139	657	-1 120	1 794	-17	11 028	1 972	2 342	-370	-2 308	9 290
II	A 9 158	-10 169	-2 586	-784	-6 799	1 552	534	1 038	-20	16 710	-1 184	-1 610	426	2 249	15 141

## 12. ADMINISTRACIÓN CENTRAL

## 12.6 Administración Central. Deuda según el Protocolo de Déficit Excesivo (PDE) por instrumentos

Millones de euros y porcentajes

	Total	Efectivo y depósitos	Valores distintos de acciones (a)			Préstamos			Pro memoria: Deuda según el PDE en poder de otras Administraciones Públicas (b)			
			Total	A corto plazo	A largo plazo	Total	A corto plazo	A largo plazo	Total	Administraciones de Seguridad Social	Resto	
												1=3+4+7
00	314 290	49,9	2 595	293 742	44 663	249 079	17 953	476	17 477	1 187	1 187	-
01	314 853	46,3	2 522	297 836	35 584	262 252	14 496	849	13 647	2 018	2 018	-
02	320 876	44,0	2 134	304 865	35 831	269 034	13 876	1 030	12 846	6 831	6 831	-
03	319 793	40,8	2 307	304 655	38 766	265 889	12 831	816	12 015	10 952	10 952	-
04	331 252	39,4	2 543	310 634	37 113	273 522	18 075	1 445	16 630	19 412	19 412	-
05	330 872	36,4	2 798	314 500	33 294	281 206	13 575	537	13 038	22 810	22 810	-
06	325 313	33,0	3 064	309 610	31 301	278 309	12 640	579	12 061	21 897	21 897	-
07	317 435	30,1	3 307	304 833	32 444	272 388	9 295	40	9 255	25 551	25 551	-
08	367 095	33,7	3 420	354 633	52 074	302 558	9 043	316	8 727	34 511	34 511	-
09	485 525	46,4	3 468	473 877	85 513	388 364	8 180	139	8 041	46 105	46 105	-
10 III	526 919	50,4	3 568	515 458	88 632	426 825	7 893	250	7 643	59 102	59 102	-
IV	549 653	52,6	3 584	537 064	89 756	447 308	9 005	230	8 775	61 170	61 170	-
11 I	581 893	55,6	3 602	568 606	86 279	482 327	9 685	235	9 450	60 264	60 264	-
II	594 795	56,7	3 641	581 128	90 096	491 032	10 025	263	9 762	62 562	62 562	-
III	598 036	57,0	3 693	584 328	89 463	494 865	10 015	294	9 721	63 711	63 711	-
IV	622 256	59,5	3 685	607 120	90 608	516 513	11 451	276	11 175	62 613	62 613	-
12 I	P 655 323	62,8	3 666	635 021	80 914	554 107	16 637	308	16 329	63 693	63 693	-
II	P 680 194	65,5	3 664	628 167	71 109	557 059	48 363	3 303	45 060	62 505	62 505	-
III	P 695 477	67,2	3 690	642 795	78 164	564 631	48 992	2 340	46 652	63 260	63 260	-
IV	P 760 195	73,9	3 681	663 607	79 203	584 404	92 907	2 408	90 499	59 794	59 794	-
13 I	P 796 744	77,8	3 672	698 105	83 450	614 655	94 967	2 516	92 451	60 201	60 201	-
II	A 818 302	80,1	3 674	732 345	84 225	648 120	82 283	2 602	79 681	57 516	57 516	-

Véanse notas al final del capítulo.

## 12. ADMINISTRACIÓN CENTRAL

## 12.7 Administración Central. Deuda según el Protocolo de Déficit Excesivo (PDE) por administraciones y unidades

Millones de euros

	Total	Estado	Otras unidades de la Administración Central							Deuda según el PDE de la Administración Central en poder de otras unidades de la Administración Central		
			Total	Fondo de Reestructuración Ordenada Bancaria (FROB)	Del cual: préstamo MEDE		Fondo de Garantía de Depósitos (FGD)	Fondo de Amortización del Déficit Eléctrico (FADE)	Fondo de Liquidez Autonómica (FLA)		Fondo para la Financiación de los Pagos a Proveedores (FFPP)	Resto
					4	5						
	1=2+3-11	2	3=4+(6a10)	4	5	6	7	8	9	10	11	
<b>00</b>	314 290	309 439	4 851	-	-	-	-	-	-	-	4 851	-
<b>01</b>	314 853	309 355	5 499	-	-	-	-	-	-	-	5 499	-
<b>02</b>	320 876	314 705	6 170	-	-	-	-	-	-	-	6 170	-
<b>03</b>	319 793	312 896	6 897	-	-	-	-	-	-	-	6 897	-
<b>04</b>	331 252	323 417	7 836	-	-	-	-	-	-	-	7 836	-
<b>05</b>	330 872	322 907	7 965	-	-	-	-	-	-	-	7 965	-
<b>06</b>	325 313	316 757	8 556	-	-	-	-	-	-	-	8 556	-
<b>07</b>	317 435	312 083	5 352	-	-	-	-	-	-	-	5 352	-
<b>08</b>	367 095	362 890	4 205	-	-	-	-	-	-	-	4 205	-
<b>09</b>	485 525	479 541	5 984	3 000	-	-	-	-	-	-	2 984	-
<b>10 III</b>	526 919	522 187	4 732	3 000	-	-	-	-	-	-	1 732	-
<b>IV</b>	549 653	544 790	4 863	3 000	-	-	-	-	-	-	1 863	-
<b>11 I</b>	581 893	571 990	14 048	6 000	-	-	6 000	-	-	-	2 048	4 145
<b>II</b>	594 795	582 448	15 096	6 000	-	-	7 000	-	-	-	2 096	2 750
<b>III</b>	598 036	581 965	16 906	7 750	-	-	7 000	-	-	-	2 156	835
<b>IV</b>	622 256	598 995	23 261	10 945	-	-	9 906	...	-	-	2 410	-
<b>12 I</b>	P 655 323	632 282	26 308	10 945	-	-	13 115	-	-	-	2 249	3 267
<b>II</b>	P 680 194	629 861	52 935	10 945	-	-	13 115	-	26 581	-	2 294	2 601
<b>III</b>	P 695 477	645 821	53 274	10 945	-	-	13 115	-	26 916	-	2 298	3 618
<b>IV</b>	P 760 195	711 495	113 002	50 413	39 468	-	15 503	16 800	27 781	-	2 504	64 302
<b>13 I</b>	P 796 744	745 458	123 286	52 278	41 333	-	18 652	22 550	27 872	-	1 934	72 000
<b>II</b>	A 818 302	766 988	131 246	52 278	41 333	-	20 775	28 150	27 963	-	2 079	79 932

## 12. ADMINISTRACIÓN CENTRAL

## 12.8 Estado. Deuda según el Protocolo de Déficit Excesivo (PDE) por instrumentos

Millones de euros y porcentajes

	Total	Porcentajes del PIB pm	Efectivo y depósitos	Valores distintos de acciones			Préstamos			Pro memoria: Aavales prestados (saldo vivo)	
				Total	A corto plazo	A largo plazo	Total	A corto plazo	A largo plazo	Importes	Porcentajes del PIB pm
<b>00</b>	309 439	49,1	2 595	291 016	44 663	246 353	15 828	-	15 828	5 430	0,9
<b>01</b>	309 355	45,5	2 522	294 624	35 584	259 040	12 209	-	12 209	5 460	0,8
<b>02</b>	314 705	43,2	2 134	301 167	35 831	265 336	11 404	-	11 404	6 819	0,9
<b>03</b>	312 896	40,0	2 307	299 991	38 766	261 225	10 598	-	10 598	6 821	0,9
<b>04</b>	323 417	38,4	2 543	305 533	37 113	268 420	15 341	-	15 341	7 186	0,9
<b>05</b>	322 907	35,5	2 798	308 898	33 294	275 605	11 211	-	11 211	6 020	0,7
<b>06</b>	316 757	32,1	3 064	303 658	31 301	272 357	10 035	-	10 035	5 794	0,6
<b>07</b>	312 083	29,6	3 307	300 442	32 444	267 998	8 334	-	8 334	6 162	0,6
<b>08</b>	362 890	33,4	3 420	351 633	52 074	299 558	7 838	-	7 838	8 152	0,7
<b>09</b>	479 541	45,8	3 468	469 377	85 513	383 864	6 696	-	6 696	58 854	5,6
<b>10 III</b>	522 187	50,0	3 568	512 458	88 632	423 825	6 161	-	6 161	65 267	6,2
<b>IV</b>	544 790	52,1	3 584	534 064	89 756	444 308	7 142	-	7 142	73 560	7,0
<b>11 I</b>	571 990	54,6	3 602	560 751	88 669	472 082	7 637	-	7 637	83 500	8,0
<b>II</b>	582 448	55,5	3 641	570 878	91 391	479 487	7 929	-	7 929	87 329	8,3
<b>III</b>	581 965	55,4	3 693	570 413	89 793	480 620	7 858	-	7 858	88 606	8,4
<b>IV</b>	598 995	57,2	3 685	586 269	90 608	495 662	9 041	-	9 041	99 748	9,5
<b>12 I</b>	P 632 282	60,6	3 666	614 228	82 849	531 379	14 388	-	14 388	131 683	12,6
<b>II</b>	P 629 861	60,7	3 664	606 709	72 444	534 265	19 488	-	19 488	136 900	13,2
<b>III</b>	P 645 821	62,4	3 690	622 354	79 364	542 990	19 778	-	19 778	130 906	12,7
<b>IV</b>	P 711 495	69,1	3 681	643 940	84 613	559 327	63 874	-	63 874	168 165	16,9
<b>13 I</b>	P 745 458	72,8	3 672	675 372	87 693	587 679	66 414	-	66 414	176 356	17,2
<b>II</b>	A 766 988	75,0	3 674	695 099	89 000	606 099	68 215	-	68 215	171 133	16,7

**12. ADMINISTRACIÓN CENTRAL**
**12.9 Otras unidades institucionales clasificadas como Administración Central. Deuda según el Protocolo de Déficit Excesivo (PDE) por instrumentos**

Millones de euros y porcentajes

	Total		Efectivo y depósitos	Valores distintos de acciones			Préstamos			
	1=3+4+7	Porcentajes del PIB pm 2		3	Total 4=5+6	A corto plazo 5	A largo plazo 6	Total 7=8+9	A corto plazo 8	A largo plazo 9
<b>00</b>	4 851	0,8	-	2 726	-	2 726	2 125	476	1 649	
<b>01</b>	5 499	0,8	-	3 212	-	3 212	2 286	849	1 438	
<b>02</b>	6 170	0,8	-	3 698	-	3 698	2 472	1 030	1 442	
<b>03</b>	6 897	0,9	-	4 665	-	4 665	2 233	816	1 416	
<b>04</b>	7 836	0,9	-	5 102	-	5 102	2 734	1 445	1 289	
<b>05</b>	7 965	0,9	-	5 602	-	5 602	2 364	537	1 827	
<b>06</b>	8 556	0,9	-	5 952	-	5 952	2 604	579	2 025	
<b>07</b>	5 352	0,5	-	4 391	-	4 391	961	40	921	
<b>08</b>	4 205	0,4	-	3 000	-	3 000	1 205	316	889	
<b>09</b>	5 984	0,6	-	4 500	-	4 500	1 484	139	1 345	
<b>10 III</b>	4 732	0,5	-	3 000	-	3 000	1 732	250	1 482	
<b>IV</b>	4 863	0,5	-	3 000	-	3 000	1 863	230	1 633	
<b>11 I</b>	14 048	1,3	-	12 000	-	12 000	2 048	235	1 813	
<b>II</b>	15 096	1,4	-	13 000	-	13 000	2 096	263	1 833	
<b>III</b>	16 906	1,6	-	14 750	-	14 750	2 156	294	1 862	
<b>IV</b>	23 261	2,2	-	20 851	-	20 851	2 410	276	2 134	
<b>12 I</b>	P 26 308	2,5	-	24 060	-	24 060	2 249	308	1 941	
<b>II</b>	P 52 935	5,1	-	24 060	-	24 060	28 875	3 303	25 572	
<b>III</b>	P 53 274	5,2	-	24 060	-	24 060	29 214	2 340	26 874	
<b>IV</b>	P 113 002	11,0	-	27 201	-	27 201	85 801	2 408	83 393	
<b>13 I</b>	P 123 286	12,0	-	30 350	-	30 350	92 936	2 516	90 420	
<b>II</b>	A 131 246	12,8	-	47 195	-	47 195	84 051	2 602	81 450	

**12. EMPRESAS PÚBLICAS DE LA ADMINISTRACIÓN CENTRAL**
**12.10 Deuda por Empresas Públicas no incluidas en el sector Administraciones Públicas (a)**

Millones de euros

	Total		RENFE (b) (c)	RENFE OPERADORA (c)	GIF ---- ADIF (c)	AENA	SEPI	Resto						
	1	Porcentajes del PIB pm 2							3	4	5	6	7	8
<b>00</b>	10 655	1,7	6 500	-	0	387	355	3 413						
<b>01</b>	10 510	1,5	6 772	-	3	814	213	2 712						
<b>02</b>	10 394	1,4	6 823	-	-	1 370	213	1 988						
<b>03</b>	11 768	1,5	6 714	-	300	2 872	213	1 669						
<b>04</b>	9 626	1,1	2 104	-	800	4 917	213	1 592						
<b>05</b>	11 533	1,3	-	1 751	2 190	5 456	91	2 044						
<b>06</b>	14 078	1,4	-	2 246	2 607	6 425	90	2 709						
<b>07</b>	18 080	1,7	-	2 780	3 426	7 932	90	3 852						
<b>08</b>	21 270	2,0	-	3 152	4 080	9 463	90	4 485						
<b>09</b>	25 360	2,4	-	3 921	5 147	10 959	90	5 243						
<b>10 III</b>	27 795	2,7	-	4 493	5 622	11 804	90	5 785						
<b>IV</b>	29 463	2,8	-	4 852	6 653	11 960	90	5 908						
<b>11 I</b>	30 567	2,9	-	5 017	7 143	12 261	90	6 056						
<b>II</b>	31 521	3,0	-	5 142	7 845	12 365	90	6 079						
<b>III</b>	32 285	3,1	-	5 122	8 492	12 369	90	6 212						
<b>IV</b>	32 667	3,1	-	5 235	8 745	12 396	90	6 201						
<b>12 I</b>	P 32 586	3,1	-	5 336	9 092	11 724	90	6 345						
<b>II</b>	P 34 048	3,3	-	5 302	9 572	12 750	90	6 333						
<b>III</b>	P 34 749	3,4	-	5 282	10 544	12 514	90	6 319						
<b>IV</b>	P 34 300	3,3	-	5 116	10 563	12 256	90	6 275						
<b>13 I</b>	P 35 060	3,4	-	5 277	11 152	12 230	90	6 310						
<b>II</b>	A 34 532	3,4	-	5 055	11 375	12 023	147	5 932						

Véanse notas al final del capítulo.



12. ADMINISTRACIONES DE SEGURIDAD SOCIAL

12.11 Capacidad (+) o necesidad (-) de financiación, pasivos en circulación y deuda según el Protocolo de Déficit Excesivo (PDE). Importes

Capacidad (+) o necesidad (-) de financiación: INE e IGAE. PIB pm: INE.

Millones de euros

		Capacidad (+) o Necesidad (-) de financiación (a)		Pasivos en circulación y deuda según el PDE								Pro memoria: PIB pm (d)	
		Según la Contabilidad Nacional de España (CNE)	Ajuste por swaps de intereses (b)	Según el PDE	Pasivos en circulación según las Cuentas Financieras de la Economía Española	Ajustes por pasivos no incluidos en la deuda PDE, por valoración y otros (c)				Deuda según el PDE			
						Total	Deuda PDE de Administraciones de Seguridad Social en poder de otras Administraciones de Seguridad Social	Otras cuentas pendientes de pago			Ajustes de valoración y otros		
								Total	En poder de otras Administraciones Públicas				Resto
1	2	3=1+2	4	5=6+7+10	6	7=8+9	8	9	10	11=4-5	12		
00		3 031	-	3 031	31 809	12 977	-	12 977	9 628	3 350	-0	18 832	629 907
01		5 561	-	5 561	31 070	12 365	-	12 365	9 787	2 578	-	18 704	680 397
02		5 832	-	5 832	31 704	13 127	-	13 127	9 527	3 600	0	18 577	729 258
03		8 060	-	8 060	29 335	10 885	-	10 885	9 491	1 394	-0	18 450	783 082
04		8 488	-	8 488	29 284	10 961	-	10 961	9 310	1 651	0	18 323	841 294
05		9 968	-	9 968	29 335	11 089	-	11 089	9 271	1 818	0	18 246	909 298
06		13 124	-	13 124	28 768	10 599	-	10 599	9 287	1 312	0	18 169	985 547
07		13 681	-	13 681	28 993	11 825	-	11 825	9 343	2 482	-0	17 169	1 053 161
08		7 586	-	7 586	28 454	11 286	-	11 286	9 327	1 959	-0	17 169	1 087 788
09		8 096	-	8 096	27 699	10 531	-	10 531	9 340	1 191	-0	17 169	1 046 894
10		-1 934	-	-1 934	28 739	11 571	-	11 571	9 382	2 189	-0	17 169	1 045 620
11		-741	-	-741	29 196	12 028	-	12 028	9 377	2 651	-0	17 169	1 046 327
12	P	-10 161	-	-10 161	27 865	10 677	-	10 677	9 377	1 300	-0	17 188	1 029 002
11 IV		...	...	...	29 196	12 028	-	12 028	9 377	2 651	-0	17 169	1 046 327
12 I	P	...	...	...	26 627	9 459	-	9 459	9 377	82	-0	17 169	1 042 779
II	P	...	...	...	26 627	9 459	-	9 459	9 377	82	-0	17 169	1 037 907
III	P	...	...	...	26 654	9 459	-	9 459	9 377	82	-0	17 195	1 034 345
IV	P	...	...	...	27 865	10 677	-	10 677	9 377	1 300	-0	17 188	1 029 002
13 I	P	...	...	...	27 189	10 001	-	10 001	9 377	624	-0	17 188	1 024 581
II	A	...	...	...	27 202	10 001	-	10 001	9 377	624	-0	17 202	1 022 164

Véanse notas al final del capítulo.

12. ADMINISTRACIONES DE SEGURIDAD SOCIAL

12.12 Capacidad (+) o necesidad (-) de financiación, pasivos en circulación y deuda según el Protocolo de Déficit Excesivo (PDE). Porcentajes del PIB pm

Capacidad (+) o necesidad (-) de financiación: INE e IGAE. PIB pm: INE.

Porcentajes

		Capacidad (+) o Necesidad (-) de financiación (a)		Pasivos en circulación y deuda según el PDE								Pro memoria: PIB pm (d) (millones de euros)	
		Según la Contabilidad Nacional de España (CNE)	Ajuste por swaps de intereses (b)	Según el PDE	Pasivos en circulación según las Cuentas Financieras de la Economía Española	Ajustes por pasivos no incluidos en la deuda PDE, por valoración y otros (c)				Deuda según el PDE			
						Total	Deuda PDE de Administraciones de Seguridad Social en poder de otras Administraciones de Seguridad Social	Otras cuentas pendientes de pago			Ajustes de valoración y otros		
								Total	En poder de otras Administraciones Públicas				Resto
1	2	3=1+2	4	5=6+7+10	6	7=8+9	8	9	10	11=4-5	12		
00		0,5	-	0,5	5,0	2,1	-	2,1	1,5	0,5	-0,0	3,0	629 907
01		0,8	-	0,8	4,6	1,8	-	1,8	1,4	0,4	-	2,7	680 397
02		0,8	-	0,8	4,3	1,8	-	1,8	1,3	0,5	0,0	2,5	729 258
03		1,0	-	1,0	3,7	1,4	-	1,4	1,2	0,2	-0,0	2,4	783 082
04		1,0	-	1,0	3,5	1,3	-	1,3	1,1	0,2	0,0	2,2	841 294
05		1,1	-	1,1	3,2	1,2	-	1,2	1,0	0,2	0,0	2,0	909 298
06		1,3	-	1,3	2,9	1,1	-	1,1	0,9	0,1	0,0	1,8	985 547
07		1,3	-	1,3	2,8	1,1	-	1,1	0,9	0,2	-0,0	1,6	1 053 161
08		0,7	-	0,7	2,6	1,0	-	1,0	0,9	0,2	-0,0	1,6	1 087 788
09		0,8	-	0,8	2,6	1,0	-	1,0	0,9	0,1	-0,0	1,6	1 046 894
10		-0,2	-	-0,2	2,7	1,1	-	1,1	0,9	0,2	-0,0	1,6	1 045 620
11		-0,1	-	-0,1	2,8	1,1	-	1,1	0,9	0,3	-0,0	1,6	1 046 327
12	P	-1,0	-	-1,0	2,7	1,0	-	1,0	0,9	0,1	-0,0	1,7	1 029 002
11 IV		...	...	...	2,8	1,1	-	1,1	0,9	0,3	-0,0	1,6	1 046 327
12 I	P	...	...	...	2,6	0,9	-	0,9	0,9	0,0	-0,0	1,6	1 042 779
II	P	...	...	...	2,6	0,9	-	0,9	0,9	0,0	-0,0	1,7	1 037 907
III	P	...	...	...	2,6	0,9	-	0,9	0,9	0,0	-0,0	1,7	1 034 345
IV	P	...	...	...	2,7	1,0	-	1,0	0,9	0,1	-0,0	1,7	1 029 002
13 I	P	...	...	...	2,7	1,0	-	1,0	0,9	0,1	-0,0	1,7	1 024 581
II	A	...	...	...	2,7	1,0	-	1,0	0,9	0,1	-0,0	1,7	1 022 164

Véanse notas al final del capítulo.

12. ADMINISTRACIONES DE SEGURIDAD SOCIAL

12.13 Conciliación entre la necesidad de financiación y la variación de la deuda elaborada según el Protocolo de Déficit Excesivo (PDE). Importes

INE, IGAE y Banco de España

Millones de euros

	Variación de la deuda elaborada según el PDE (a)	Necesidad(+) o Capac.(-) de financiación según el PDE (b)	Adquisiciones netas de activos financieros (c)(d)			Ajustes (c)							
			Total	Frente a Administraciones Públicas	Resto	Total	Otras cuentas pendientes de pago			Otras operaciones financieras frente a Administraciones de Seguridad Social	Por variaciones en el tipo de cambio	Otros cambios en volumen de la deuda (e)	Otros ajustes (f)
							Total	Frente a otras Administraciones Públicas	Resto				
	1=2+3+6	2	3=4+5	4	5	6=7+10+	7=8+9	8	9	10	11	12	13
00	-127	-3 031	2 887	675	2 212	17	17	35	-19	-	-	-	-0
01	-127	-5 561	4 049	229	3 820	1 385	1 385	-160	1 545	-	-	-	-0
02	-127	-5 832	6 584	4 995	1 589	-879	-879	261	-1 140	-	-	-	-0
03	-127	-8 060	5 810	4 606	1 205	2 123	2 123	36	2 087	-	-	-	-
04	-127	-8 488	8 330	8 496	-167	31	31	181	-150	-	-	-	-0
05	-77	-9 968	9 738	4 065	5 673	153	153	39	114	-	-	-	-0
06	-77	-13 124	12 257	-878	13 135	790	790	-16	806	-	-	-	-0
07	-1 000	-13 681	14 119	4 255	9 864	-1 438	-1 207	-56	-1 151	-	-	-231	0
08	-	-7 586	6 777	8 513	-1 735	809	809	16	793	-	-	-	-
09	-	-8 096	7 183	12 110	-4 928	913	913	-13	926	-	-	-	-
10	-	1 934	-973	15 187	-16 159	-961	-961	-42	-919	-	-	-	-
11	-	741	-366	1 436	-1 801	-375	-375	5	-380	-	-	-	-
12	P	20	10 161	-11 536	-3 070	-8 466	1 395	1 395	-	1 395	-	-	-

Véanse notas al final del capítulo.

12. ADMINISTRACIONES DE SEGURIDAD SOCIAL

12.14 Conciliación entre la necesidad de financiación y la variación de la deuda elaborada según el Protocolo de Déficit Excesivo (PDE). Porcentajes del PIB pm

INE, IGAE y Banco de España

Porcentajes

	Variación de la deuda elaborada según el PDE (a)	Necesidad(+) o Capac.(-) de financiación según el PDE (b)	Adquisiciones netas de activos financieros (c)(d)			Ajustes (c)							
			Total	Frente a Administraciones Públicas	Resto	Total	Otras cuentas pendientes de pago			Otras operaciones financieras frente a Administraciones de Seguridad Social	Por variaciones en el tipo de cambio	Otros cambios en volumen de la deuda (e)	Otros ajustes (f)
							Total	Frente a otras Administraciones Públicas	Resto				
	1=2+3+6	2	3=4+5	4	5	6=7+10+	7=8+9	8	9	10	11	12	13
00	-0,0	-0,5	0,5	0,1	0,4	0,0	0,0	0,0	-0,0	-	-	-	-0,0
01	-0,0	-0,8	0,6	0,0	0,6	0,2	0,2	-0,0	0,2	-	-	-	-0,0
02	-0,0	-0,8	0,9	0,7	0,2	-0,1	-0,1	0,0	-0,2	-	-	-	-0,0
03	-0,0	-1,0	0,7	0,6	0,2	0,3	0,3	0,0	0,3	-	-	-	-
04	-0,0	-1,0	1,0	1,0	-0,0	0,0	0,0	0,0	-0,0	-	-	-	-0,0
05	-0,0	-1,1	1,1	0,4	0,6	0,0	0,0	0,0	0,0	-	-	-	-0,0
06	-0,0	-1,3	1,2	-0,1	1,3	0,1	0,1	-0,0	0,1	-	-	-	-0,0
07	-0,1	-1,3	1,3	0,4	0,9	-0,1	-0,1	-0,0	-0,1	-	-	-0,0	0,0
08	-	-0,7	0,6	0,8	-0,2	0,1	0,1	0,0	0,1	-	-	-	-
09	-	-0,8	0,7	1,2	-0,5	0,1	0,1	-0,0	0,1	-	-	-	-
10	-	0,2	-0,1	1,5	-1,5	-0,1	-0,1	-0,0	-0,1	-	-	-	-
11	-	0,1	-0,0	0,1	-0,2	-0,0	-0,0	0,0	-0,0	-	-	-	-
12	P	0,0	1,0	-1,1	-0,3	-0,8	0,1	0,1	-	0,1	-	-	-

Véanse notas al final del capítulo.

## 12. ADMINISTRACIONES DE SEGURIDAD SOCIAL

## 12.15 Adquisición neta de activos financieros

Millones de euros

	Total	Efectivo y depósitos				Valores distintos de acciones				Préstamos	Acciones y participaciones			Otras cuentas pendientes de cobro	Pro memoria: Activos financieros frente a Administraciones Públicas
		Total	Depósitos en el Banco de España	Resto depósitos transferibles	Otros depósitos	Total	A corto plazo	A largo plazo	Derivados financieros		Total	Acciones	Otras participaciones		
<b>00</b>	2 887	2 350	2 326	-66	90	713	58	656	-	0	-	-	-	-176	675
<b>01</b>	4 049	3 745	3 123	128	494	781	75	706	-	-0	-	-	-	-477	229
<b>02</b>	6 584	2 276	1 773	436	67	4 704	189	4 515	-	0	-	-	-	-397	4 995
<b>03</b>	5 810	1 821	1 246	392	182	4 086	-298	4 384	-	1	-	-	-	-97	4 606
<b>04</b>	8 330	-1 481	-1 976	491	4	9 353	1 019	8 334	-	-1	-	-	-	459	8 496
<b>05</b>	9 738	-293	-1 020	642	85	7 923	508	7 415	-	-1	-	-	-	2 109	4 065
<b>06</b>	12 257	1 855	1 117	447	291	9 541	-1 372	10 912	-	-1	-	-	-	863	-878
<b>07</b>	14 119	4 714	2 680	1 253	782	9 743	527	9 216	-	1	-	-	-	-339	4 255
<b>08</b>	6 777	-4 728	-3 375	-781	-572	11 931	510	11 421	-	1	-	-	-	-427	8 513
<b>09</b>	7 183	6 219	6 042	331	-153	20	-37	58	-	2	228	-	228	713	12 110
<b>10</b>	-973	-11 378	-10 502	-570	-305	9 471	2 525	6 947	-	0	-85	-	-85	1 019	15 187
<b>11</b>	-366	-3 016	-2 173	-176	-667	581	-1 514	2 095	-	-0	-77	-	-77	2 148	1 436
<b>12</b>	P -11 536	-876	-971	366	-272	-7 679	-1 676	-6 004	-	-	43	-	43	-3 024	-3 070
<b>11 IV</b>	447	-1 544	-162	-591	-791	-830	-122	-708	-	-0	-26	-	-26	2 847	-893
<b>12 I</b>	P 1 178	228	-340	434	135	637	1 338	-701	-	-	-10	-	-10	322	647
<b>II</b>	P 5 703	6 455	2 064	4 062	329	-1 739	1 982	-3 722	-	-	37	-	37	951	-126
<b>III</b>	P -11 068	-7 490	-4 180	-3 056	-254	-1 393	523	-1 916	-	-	17	-	17	-2 203	189
<b>IV</b>	P -7 349	-70	1 486	-1 074	-481	-5 184	-5 519	335	-	-	-1	-	-1	-2 093	-3 780
<b>13 I</b>	P 1 673	1 742	-229	1 675	295	242	2 474	-2 232	-	-	-1	-	-1	-310	345
<b>II</b>	A 6 069	6 388	3 593	3 112	-317	-2 577	-546	-2 031	-	-	5	-	5	2 252	-917

## 12. ADMINISTRACIONES DE SEGURIDAD SOCIAL

## 12.16 Deuda según el Protocolo de Déficit Excesivo (PDE) por instrumentos

Millones de euros y porcentajes

	Total	Efectivo y depósitos	Valores distintos de acciones			Préstamos			Pro memoria: Deuda según el PDE en poder de otras Administraciones Públicas (a)			
			Total	A corto plazo	A largo plazo	Total	A corto plazo	A largo plazo	Total	Préstamo del Estado	Resto	
												1=3+4+7
<b>00</b>	18 832	3,0	-	-	-	-	18 832	-	18 832	17 169	17 169	-
<b>01</b>	18 704	2,7	-	-	-	-	18 704	-	18 704	17 169	17 169	-
<b>02</b>	18 577	2,5	-	-	-	-	18 577	-	18 577	17 169	17 169	-
<b>03</b>	18 450	2,4	-	-	-	-	18 450	-	18 450	17 169	17 169	-
<b>04</b>	18 323	2,2	-	-	-	-	18 323	-	18 323	17 169	17 169	-
<b>05</b>	18 246	2,0	-	-	-	-	18 246	-	18 246	17 169	17 169	-
<b>06</b>	18 169	1,8	-	-	-	-	18 169	-	18 169	17 169	17 169	-
<b>07</b>	17 169	1,6	-	-	-	-	17 169	-	17 169	17 169	17 169	-
<b>08</b>	17 169	1,6	-	-	-	-	17 169	-	17 169	17 169	17 169	-
<b>09</b>	17 169	1,6	-	-	-	-	17 169	-	17 169	17 169	17 169	-
<b>10 III</b>	17 169	1,6	-	-	-	-	17 169	-	17 169	17 169	17 169	-
<b>IV</b>	17 169	1,6	-	-	-	-	17 169	-	17 169	17 169	17 169	-
<b>11 I</b>	17 169	1,6	-	-	-	-	17 169	-	17 169	17 169	17 169	-
<b>II</b>	17 169	1,6	-	-	-	-	17 169	-	17 169	17 169	17 169	-
<b>III</b>	17 169	1,6	-	-	-	-	17 169	-	17 169	17 169	17 169	-
<b>IV</b>	17 169	1,6	-	-	-	-	17 169	-	17 169	17 169	17 169	-
<b>12 I</b>	P 17 169	1,6	-	-	-	-	17 169	-	17 169	17 169	17 169	-
<b>II</b>	P 17 169	1,7	-	-	-	-	17 169	-	17 169	17 169	17 169	-
<b>III</b>	P 17 195	1,7	-	-	-	-	17 195	14	17 181	17 169	17 169	-
<b>IV</b>	P 17 188	1,7	-	-	-	-	17 188	7	17 181	17 169	17 169	-
<b>13 I</b>	P 17 188	1,7	-	-	-	-	17 188	8	17 180	17 169	17 169	-
<b>II</b>	A 17 202	1,7	-	-	-	-	17 202	21	17 180	17 169	17 169	-

Véanse notas al final del capítulo.

## NOTAS A LOS CUADROS DEL CAPÍTULO 12. ADMINISTRACIÓN CENTRAL Y ADMINISTRACIONES DE SEGURIDAD SOCIAL

### Cuadro 12.1

- Las diferencias entre la Capacidad (+) o Necesidad (-) de Financiación de la Contabilidad Nacional de España y según el PDE se deben a la inclusión en la cuenta de operaciones no financieras de los swaps de intereses de acuerdo con lo establecido en el Reglamento (CE) 2558/2001, de 3 de diciembre de 2001, de forma que los beneficios (pérdidas) de las operaciones swaps reducen (incrementan) los intereses. En Contabilidad Nacional, los swaps de intereses se consideran una operación financiera.
- Un signo positivo (negativo) implica que la Administración Central ha obtenido beneficios (pérdidas) por este concepto.
- Pasivos emitidos por la Administración Central en poder de otras unidades de la Administración Central, otras cuentas pendientes de pago y ajustes por diferencias entre el valor de mercado y el valor nominal de los pasivos, la contracción de pasivos por acciones y otras participaciones (PF.5), así como otros ajustes como consecuencia de reclasificaciones de unidades institucionales y otras revisiones de información.
- El PIB a precios de mercado se ha elaborado a partir de la serie oficial de la CNE trimestral que publica el INE agregando los últimos cuatro trimestres para cada fecha de referencia.

### Cuadro 12.2

Nota: Los porcentajes de los trimestres se calculan:1) cuando se dispone del PIB de los cuatro trimestres del año en cuestión se toma como referencia el PIB del año; 2) cuando no se dispone del PIB de los cuatro trimestres del año en cuestión se toma como referencia el PIB anual que resulta de agregar el PIB trimestral de los últimos cuatro trimestres.  
Véanse notas al cuadro 12.1.

### Cuadro 12.3

- Variaciones anuales de la columna 11 del cuadro 12.1.
- Columna 3 del cuadro 12.1, cambiada de signo.
- Un signo positivo significa que el concepto correspondiente contribuye a incrementar la deuda; un signo negativo, que contribuye a disminuirla.
- Columna detallada en el cuadro 12.5.
- Incluye efectos como los producidos por reclasificación de unidades institucionales o instrumentos financieros.
- Incluye los ajustes por los intereses devengados menos los intereses pagados, por primas de emisión o de amortización, por la diferencia entre el nominal emitido y el efectivo captado en las emisiones a descuento, por pérdidas o ganancias de capital realizadas en la amortización anticipada de pasivos y la contracción de pasivos por acciones y otras participaciones (PF 5).

### Cuadro 12.4

Véanse notas al cuadro 12.3

### Cuadro 12.6

- El detalle de los valores distintos de acciones por instrumentos, y de las emisiones en euros y en monedas distintas del euro, se puede consultar en el capítulo 21, cuadros 12, 13 y 15. La diferencia entre la columna 4 de este cuadro, «Total valores distintos de acciones», y la columna 1 del cuadro 21.12, «Total valores distintos de acciones, excepto derivados financieros», se debe a que la deuda elaborada según la metodología del Protocolo de Déficit Excesivo (PDE) excluye los valores en cartera de otras Administraciones Públicas y tiene en cuenta las operaciones swaps de divisa.
- No aparece deducida de la columnas 1.

### Cuadro 12.10

- Las unidades que se recogen aquí como Empresas Públicas son los principales organismos no administrativos, entes y empresas no clasificadas como Administración Central. Para facilitar la comparación con la deuda de la Administración Central que figura en este capítulo, la deuda de las Empresas Públicas que figura en este cuadro se ha calculado siguiendo la metodología del PDE. La deuda de las Empresas Públicas no está incluida en el ámbito del PDE y, por tanto, a diferencia de la deuda de las Administraciones Públicas (deuda pública), no se incluye en las Notificaciones que se remiten a la Comisión Europea.
- Como consecuencia de las reasignaciones patrimoniales producidas en virtud del RDL 7/2004 de 27 de Septiembre, entre noviembre y diciembre del año 2004, 5458 millones de euros que formaban parte de la deuda de RENFE fueron asumidos por el Estado.
- La ley 39/2003 del sector ferroviario de 17 de noviembre reordena el sector ferroviario estatal encomendando la administración de las infraestructuras ferroviarias al ADIF (antes encomendadas a RENFE y al GIF). Asimismo se crea RENFE-Operadora, como empresa prestadora del servicio de transporte ferroviario, que asume los medios y activos que RENFE tenía afectos a la prestación de servicios ferroviarios.

### Cuadro 12.11

- Las diferencias entre la Capacidad (+) o Necesidad (-) de Financiación de la Contabilidad Nacional de España según el PDE que se recoge en estas columnas y según el PDE se deben a la inclusión en la cuenta de operaciones no financieras de los swaps de intereses (columnas 6 a 10) de acuerdo con lo establecido en el Reglamento (CE) 2558/2001, de 3 de diciembre de 2001, de forma que los beneficios (pérdidas) de las operaciones swaps reducen (incrementan) los intereses. En Contabilidad Nacional, los swaps de intereses se consideran una operación financiera.
- Un signo positivo (negativo) implica que las Administraciones de Seguridad Social han obtenido beneficios (pérdidas) por este concepto.
- Pasivos emitidos por las Administraciones de la Seguridad Social en poder de otras Administraciones de Seguridad Social, otras cuentas pendientes de pago y ajustes por diferencias entre el valor de mercado y el valor nominal de los pasivos, la contracción de pasivos por acciones y otras participaciones (PF.5), así como otros ajustes como consecuencia de reclasificaciones de unidades institucionales y otras revisiones de información.
- El PIB a precios de mercado se ha elaborado a partir de la serie oficial de la CNE trimestral que publica el INE agregando los últimos cuatro trimestres para cada fecha de referencia.

Nota: Pueden existir diferencias entre los datos de este cuadro y los que figuran en el cuadro 2.9, por revisiones posteriores al envío de la Notificación PDE a la Comisión Europea.

#### **Cuadro 12.12**

Nota: Los porcentajes de los trimestres se calculan: 1) cuando se dispone del PIB de los cuatro trimestres del año en cuestión se toma como referencia el PIB del año; 2) cuando no se dispone del PIB de los cuatro trimestres del año en cuestión se toma como referencia el PIB anual que resulta de agregar el PIB trimestral de los últimos cuatro trimestres.  
Véanse notas al cuadro 12.11.

#### **Cuadro 12.13**

- a. Variaciones anuales de la columna 11 del cuadro 12.11.
- b. Columna 3 del cuadro 12.11, cambiada de signo.
- c. Un signo positivo significa que el concepto correspondiente contribuye a incrementar la deuda; un signo negativo, que contribuye a disminuirla.
- d. Columna detallada en el cuadro 12.15.
- e. Incluye efectos como los producidos por reclasificación de unidades institucionales o instrumentos financieros.
- f. Incluye los ajustes por los intereses devengados menos los intereses pagados, por primas de emisión o de amortización, por la diferencia entre el nominal emitido y el efectivo captado en las emisiones a descuento, por pérdidas o ganancias de capital realizadas en la amortización anticipada de pasivos y la contracción de pasivos por acciones y otras participaciones (PF 5).

#### **Cuadro 12.14**

Véanse notas al cuadro 12.13

#### **Cuadro 12.16**

- a. No aparece deducida de la columna 1.



## CAPÍTULO 13 COMUNIDADES AUTÓNOMAS

## 13. COMUNIDADES AUTÓNOMAS

## 13.1 Capacidad (+) o necesidad (-) de financiación, pasivos en circulación y deuda según el Protocolo de Déficit Excesivo (PDE). Importes

Capacidad (+) o necesidad (-) de financiación: INE e IGAE. PIB pm: INE.

Millones de euros

Capacidad (+) o Necesidad (-) de financiación (a)			Pasivos en circulación y deuda según el PDE							Deuda según el PDE	Pro memoria: PIB pm (d)	
Según la Contabilidad Nacional de España (CNE)	Ajuste por swaps de intereses (b)	Según el PDE	Pasivos en circulación según las Cuentas Financieras de la Economía Española	Ajustes por pasivos no incluidos en la deuda PDE, por valoración y otros (c)				Ajustes de valoración y otros				
				Total	Deuda PDE de Comunidades Autónomas en poder de Comunidades Autónomas	Otras cuentas pendientes de pago						
						Total	En poder de otras Administraciones Públicas		Resto			
1	2	3=1+2	4	5=6+7+10	6	7=8+9	8	9	10	11=4-5	12	
00	-3 211	10	-3 201	48 058	8 583	-	7 073	183	6 889	1 511	39 474	629 907
01	-4 346	25	-4 321	51 143	7 436	-	6 366	-	6 366	1 070	43 706	680 397
02	-3 570	35	-3 535	57 130	10 670	-	8 965	-	8 965	1 705	46 460	729 258
03	-3 829	59	-3 770	61 749	12 754	-	11 084	264	10 820	1 670	48 995	783 082
04	-687	38	-649	66 113	14 118	-	12 196	220	11 976	1 922	51 994	841 294
05	-2 673	-27	-2 700	74 908	17 085	-	15 263	309	14 954	1 822	57 822	909 298
06	-582	-21	-603	80 565	21 497	-	20 420	231	20 189	1 077	59 068	985 547
07	-2 533	-3	-2 536	86 161	25 122	-	24 235	455	23 780	887	61 039	1 053 161
08	-19 110	9	-19 101	101 112	28 487	-	27 412	403	27 009	1 075	72 625	1 087 788
09	-21 609	-104	-21 713	120 974	30 012	-	28 800	430	28 370	1 211	90 963	1 046 894
10	-39 724	-105	-39 829	155 167	34 389	-	35 546	5 949	29 597	-1 158	120 779	1 045 620
11	-54 582	-91	-54 673	202 286	60 015	-	63 068	23 849	39 219	-3 053	142 271	1 046 327
12	-18 770	-161	-18 931	223 164	37 785	-	41 111	21 296	19 815	-3 326	185 379	1 029 002
11 IV	...	...	...	202 286	60 015	-	63 068	23 849	39 219	-3 053	142 271	1 046 327
12 I	P	...	...	204 125	56 839	-	59 933	22 614	37 319	-3 094	147 286	1 042 779
II	P	...	...	205 633	36 484	-	45 218	21 379	23 839	-8 734	169 149	1 037 907
III	P	...	...	209 295	40 956	-	47 875	20 241	27 634	-6 919	168 338	1 034 345
IV	P	...	...	223 164	37 785	-	41 111	21 296	19 815	-3 326	185 379	1 029 002
13 I	P	...	...	228 197	37 748	-	38 330	20 119	18 211	-582	190 448	1 024 581
II	A	...	...	233 842	39 821	-	39 892	18 898	20 994	-71	194 021	1 022 164

Véanse notas al final del capítulo.

## 13. COMUNIDADES AUTÓNOMAS

## 13.2 Capacidad (+) o necesidad (-) de financiación, pasivos en circulación y deuda según el Protocolo de Déficit Excesivo (PDE). Porcentajes del PIB pm

Capacidad (+) o necesidad (-) de financiación: INE e IGAE. PIB pm: INE.

Porcentajes

Capacidad (+) o Necesidad (-) de financiación (a)			Pasivos en circulación y deuda según el PDE							Deuda según el PDE	Pro memoria: PIB pm (d) (millones de euros)	
Según la Contabilidad Nacional de España (CNE)	Ajuste por swaps de intereses (b)	Según el PDE	Pasivos en circulación según las Cuentas Financieras de la Economía Española	Ajustes por pasivos no incluidos en la deuda PDE, por valoración y otros (c)				Ajustes de valoración y otros				
				Total	Deuda PDE de Comunidades Autónomas en poder de Comunidades Autónomas	Otras cuentas pendientes de pago						
						Total	En poder de otras Administraciones Públicas		Resto			
1	2	3=1+2	4	5=6+7+10	6	7=8+9	8	9	10	11=4-5	12	
00	-0,5	0,0	-0,5	7,6	1,4	-	1,1	0,0	1,1	0,2	6,3	629 907
01	-0,6	0,0	-0,6	7,5	1,1	-	0,9	-0,0	0,9	0,2	6,4	680 397
02	-0,5	0,0	-0,5	7,8	1,5	-	1,2	-	1,2	0,2	6,4	729 258
03	-0,5	0,0	-0,5	7,9	1,6	-	1,4	0,0	1,4	0,2	6,3	783 082
04	-0,1	0,0	-0,1	7,9	1,7	-	1,4	0,0	1,4	0,2	6,2	841 294
05	-0,3	-0,0	-0,3	8,2	1,9	-	1,7	0,0	1,6	0,2	6,4	909 298
06	-0,1	-0,0	-0,1	8,2	2,2	-	2,1	0,0	2,0	0,1	6,0	985 547
07	-0,2	-0,0	-0,2	8,2	2,4	-	2,3	0,0	2,3	0,1	5,8	1 053 161
08	-1,8	0,0	-1,8	9,3	2,6	-	2,5	0,0	2,5	0,1	6,7	1 087 788
09	-2,1	-0,0	-2,1	11,6	2,9	-	2,8	0,0	2,7	0,1	8,7	1 046 894
10	-3,8	-0,0	-3,8	14,8	3,3	-	3,4	0,6	2,8	-0,1	11,6	1 045 620
11	-5,2	-0,0	-5,2	19,3	5,7	-	6,0	2,3	3,7	-0,3	13,6	1 046 327
12	-1,8	-0,0	-1,8	21,7	3,7	-	4,0	2,1	1,9	-0,3	18,0	1 029 002
11 IV	...	...	...	19,3	5,7	-	6,0	2,3	3,7	-0,3	13,6	1 046 327
12 I	P	...	...	19,6	5,5	-	5,7	2,2	3,6	-0,3	14,1	1 042 779
II	P	...	...	19,8	3,5	-	4,4	2,1	2,3	-0,8	16,3	1 037 907
III	P	...	...	20,2	4,0	-	4,6	2,0	2,7	-0,7	16,3	1 034 345
IV	P	...	...	21,7	3,7	-	4,0	2,1	1,9	-0,3	18,0	1 029 002
13 I	P	...	...	22,3	3,7	-	3,7	2,0	1,8	-0,1	18,6	1 024 581
II	A	...	...	22,9	3,9	-	3,9	1,8	2,1	-0,0	19,0	1 022 164

Véanse notas al final del capítulo.



13. COMUNIDADES AUTÓNOMAS

13.3 Conciliación entre la necesidad de financiación y la variación de la deuda elaborada según el Protocolo de Déficit Excesivo (PDE). Importes

INE, IGAE y Banco de España

Millones de euros

	Variación de la deuda elaborada según el PDE (a)	Necesidad(+) o Capac.(-) de financiación según el PDE (b)	Adquisiciones netas de activos financieros (c)(d)			Ajustes (c)							
			Total	Frente a Administraciones Públicas	Resto	Total	Otras cuentas pendientes de pago			Otras operaciones financieras frente a Comunidades Autónomas	Por variaciones en el tipo de cambio	Otros cambios en volumen de la deuda (e)	Otros ajustes (f)
							Total	Frente a otras Administraciones Públicas	Resto				
00	1 909	3 201	438	-253	691	-1 730	-1 639	-12	-1 627	-	58	-	-149
01	4 232	4 321	-636	232	-868	547	734	183	551	-	34	-	-221
02	2 753	3 535	2 217	59	2 158	-2 999	-2 556	0	-2 556	-	-167	-	-276
03	2 535	3 770	1 250	861	389	-2 485	-2 077	-264	-1 813	-	-145	-	-263
04	3 000	649	3 718	-462	4 180	-1 368	-1 054	44	-1 098	-	-37	-	-276
05	5 828	2 700	6 430	592	5 838	-3 302	-3 118	-89	-3 029	-	71	-	-255
06	1 245	603	6 160	397	5 764	-5 518	-5 205	78	-5 283	-	-68	-	-245
07	1 971	2 536	3 501	-115	3 616	-4 066	-3 760	-224	-3 536	-	-105	-	-201
08	11 586	19 101	-4 049	524	-4 573	-3 466	-3 156	52	-3 208	-	55	-	-365
09	18 338	21 713	-1 476	-873	-603	-1 899	-1 327	-27	-1 300	-	23	-	-595
10	29 816	39 829	-2 597	-386	-2 211	-7 416	-6 691	-5 519	-1 172	-	111	-	-836
11	21 492	54 673	-6 041	-239	-5 801	-27 141	-27 576	-17 900	-9 676	-	200	895	-661
12	P 43 108	18 931	2 209	1	2 208	21 968	21 803	2 553	19 250	-	111	-	54

Véanse notas al final del capítulo.

13. COMUNIDADES AUTÓNOMAS

13.4 Conciliación entre la necesidad de financiación y la variación de la deuda elaborada según el Protocolo de Déficit Excesivo (PDE). Porcentajes del PIB pm

INE, IGAE y Banco de España

Porcentajes

	Variación de la deuda elaborada según el PDE (a)	Necesidad(+) o Capac.(-) de financiación según el PDE (b)	Adquisiciones netas de activos financieros (c)(d)			Ajustes (c)							
			Total	Frente a Administraciones Públicas	Resto	Total	Otras cuentas pendientes de pago			Otras operaciones financieras frente a Comunidades Autónomas	Por variaciones en el tipo de cambio	Otros cambios en volumen de la deuda (e)	Otros ajustes (f)
							Total	Frente a otras Administraciones Públicas	Resto				
00	0,3	0,5	0,1	-0,0	0,1	-0,3	-0,3	-0,0	-0,3	-	0,0	-	-0,0
01	0,6	0,6	-0,1	0,0	-0,1	0,1	0,1	0,0	0,1	-	0,0	-	-0,0
02	0,4	0,5	0,3	0,0	0,3	-0,4	-0,4	0,0	-0,4	-	-0,0	-	-0,0
03	0,3	0,5	0,2	0,1	0,0	-0,3	-0,3	-0,0	-0,2	-	-0,0	-	-0,0
04	0,4	0,1	0,4	-0,1	0,5	-0,2	-0,1	0,0	-0,1	-	-0,0	-	-0,0
05	0,6	0,3	0,7	0,1	0,6	-0,4	-0,3	-0,0	-0,3	-	0,0	-	-0,0
06	0,1	0,1	0,6	0,0	0,6	-0,6	-0,5	0,0	-0,5	-	-0,0	-	-0,0
07	0,2	0,2	0,3	-0,0	0,3	-0,4	-0,4	-0,0	-0,3	-	-0,0	-	-0,0
08	1,1	1,8	-0,4	0,0	-0,4	-0,3	-0,3	0,0	-0,3	-	0,0	-	-0,0
09	1,8	2,1	-0,1	-0,1	-0,1	-0,2	-0,1	-0,0	-0,1	-	0,0	-	-0,1
10	2,9	3,8	-0,2	-0,0	-0,2	-0,7	-0,6	-0,5	-0,1	-	0,0	-	-0,1
11	2,1	5,2	-0,6	-0,0	-0,6	-2,6	-2,6	-1,7	-0,9	-	0,0	0,1	-0,1
12	P 4,2	1,8	0,2	0,0	0,2	2,1	2,1	0,2	1,9	-	0,0	-	0,0

Véanse notas al final del capítulo.

## 13. COMUNIDADES AUTÓNOMAS

## 13.5 Adquisición neta de activos financieros

Millones de euros

	Total	Efectivo y depósitos				Valores distintos de acciones				Prés- tamos	Acciones y participaciones			Otras cuentas pendien- tes de cobro	Pro memoria: Activos financie- ros fren- te a Ad- ministra- ciones Públicas
		Total	Depósitos en el Banco de España	Resto depósi- tos transfe- ribles	Otros depósi- tos	Total	A corto plazo	A largo plazo	Deri- vados finan- cieros		Total	Acciones	Otras partici- paciones		
<b>00</b>	438	753	-22	761	14	-10	-	-	-10	-11	-104	-176	72	-190	-253
<b>01</b>	-636	-958	-64	-838	-56	-25	-	-	-25	2	187	65	122	158	232
<b>02</b>	2 217	2 013	5	1 831	177	-35	-	-	-35	-2	182	-2	185	59	59
<b>03</b>	1 250	-49	-1	-59	11	-59	-	-	-59	0	519	240	279	840	861
<b>04</b>	3 718	3 853	3	3 201	649	-38	-	-	-38	14	437	84	353	-548	-462
<b>05</b>	6 430	5 275	45	5 074	156	27	-	-	27	9	594	249	345	525	592
<b>06</b>	6 160	4 761	32	4 094	635	21	-	-	21	3	314	209	105	1 061	397
<b>07</b>	3 501	3 475	488	1 628	1 359	3	-	-	3	8	129	-9	138	-114	-115
<b>08</b>	-4 049	-4 903	1 227	-4 784	-1 346	-9	-	-	-9	3	336	328	8	524	524
<b>09</b>	-1 476	-2 753	-921	-1 026	-806	104	-	-	104	232	125	117	8	815	-873
<b>10</b>	-2 597	-1 920	-604	-1 837	521	105	-	-	105	176	116	108	8	-1 074	-386
<b>11</b>	-6 041	-6 055	-198	-5 221	-636	90	-	-	90	-5	27	37	-10	-97	-239
<b>12</b>	P 2 209	1 892	346	1 278	269	161	-	-	161	-159	39	29	10	275	1
<b>11 / IV</b>	-926	-754	-65	-136	-553	99	-	-	99	-1	49	52	-3	-320	-486
<b>12 /</b>	P 1 469	1 653	40	1 364	249	-9	-	-	-9	-40	6	4	3	-141	-502
<b>II</b>	P -670	-1 665	-84	-1 696	114	-	-	-	-	-40	35	33	3	1 000	786
<b>III</b>	P -356	-764	485	-1 167	-82	3	-	-	3	-40	6	4	3	439	392
<b>IV</b>	P 1 766	2 669	-96	2 777	-13	167	-	-	167	-39	-8	-11	3	-1 023	-674
<b>13 /</b>	P 975	854	-289	415	728	125	-	-	125	-30	6	3	3	21	191
<b>II</b>	A -658	-237	309	-1 066	520	34	-	-	34	-219	6	3	3	-241	-8

## 13. COMUNIDADES AUTÓNOMAS

## 13.6 Deuda según el Protocolo de Déficit Excesivo (PDE). Resumen general

Datos referidos a Junio de 2013

Millones de euros

	Serie en cuadro y columnal/Time series in table and column	Total	Valores distintos de acciones/Securities other than shares			Préstamos/Loans						Asociaciones Público-Privadas (APPs)/Public-Private Partnerships (PPPs)	TOTAL	
			Total	Corto plazo/Short-term	Largo plazo/Long-term	Total	Instituciones financieras residentes / Resident financial institutions		Resto del mundo/Rest of the world	Administración Central /Central Government				
							Del cual: factoring sin recurso	Corto plazo/Short-term		Largo plazo/Long-term	Fondo de Liquidez Autonómico (FLA)			Fondo para la Financiación de los Pagos a Proveedores (FFPP)
			3=4+5	4	5	6=7+11+12+13+14	7=9+10	8	9	10	11	12	13	14
<b>TOTAL</b>	<b>13.9/1</b>	<b>194 021</b>	<b>61 882</b>	<b>1 232</b>	<b>60 650</b>	<b>132 139</b>	<b>54 106</b>	<b>3 475</b>	<b>12 065</b>	<b>42 041</b>	<b>28 136</b>	<b>27 535</b>	<b>17 689</b>	<b>4 673</b>
1. Andalucía	13.9/2	21 251	5 671	152	5 519	15 580	6 299	275	1 770	4 529	2 190	4 398	2 692	-
2. Aragón	13.9/3	5 133	2 414	-	2 414	2 719	1 466	12	35	1 431	826	-	425	2
3. Principado de Asturias	13.9/4	2 683	-	-	-	2 683	1 327	14	35	1 292	851	262	243	-
4. Illes Balears	13.9/5	5 889	1 440	-	1 440	4 450	2 479	87	511	1 968	336	735	841	58
5. Canarias	13.9/6	4 839	1 308	-	1 308	3 531	2 142	178	254	1 888	100	1 058	231	-
6. Cantabria	13.9/7	2 112	46	-	46	2 066	1 277	124	160	1 117	286	176	327	-
7. Castilla-La Mancha	13.9/8	10 348	1 620	-	1 620	8 728	3 039	46	300	2 738	1 446	1 330	2 914	-
8. Castilla y León	13.9/9	8 022	2 326	-	2 326	5 696	2 490	208	99	2 390	1 844	-	1 051	311
9. Cataluña	13.9/10	52 555	16 299	1 000	15 299	36 255	12 071	870	4 048	8 023	6 621	13 296	2 020	2 247
10. Extremadura	13.9/11	2 494	160	-	160	2 334	1 696	11	187	1 508	410	-	228	-
11. Galicia	13.9/12	9 397	5 653	-	5 653	3 744	2 073	86	78	1 995	1 288	-	71	383
12. La Rioja	13.9/13	1 104	121	-	121	983	728	1	151	577	184	-	-	-
13. Comunidad de Madrid	13.9/14	22 650	13 680	80	13 600	8 971	3 355	118	101	3 254	3 529	-	1 256	830
14. Región de Murcia	13.9/15	4 801	627	-	627	4 175	1 415	40	276	1 139	808	914	1 038	-
15. Comunidad Foral de Navarra	13.9/16	3 230	1 799	-	1 799	1 430	739	1	277	462	400	-	-	292
16. País Vasco	13.9/17	8 279	3 643	-	3 643	4 636	2 569	6	407	2 162	2 068	-	-	-
17. Comunitat Valenciana	13.9/18	29 235	5 076	1	5 075	24 159	8 941	1 396	3 374	5 566	4 948	5 368	4 351	552
<b>PRO MEMORIA:</b>														
<b>EMPRESAS PÚBLICAS NO INCLUIDAS EN EL SECTOR AAPP</b>	<b>13.11/1</b>	<b>9 799</b>	<b>920</b>	<b>-</b>	<b>920</b>	<b>8 880</b>	<b>6 103</b>	<b>113</b>	<b>521</b>	<b>5 582</b>	<b>2 776</b>	<b>-</b>	<b>-</b>	<b>-</b>
														<b>MEMORANDUM ITEM: PUBLIC ENTERPRISES NOT INCLUDED WITHIN THE GENERAL GOVERNMENT</b>

June 2013 data

13.6 Debt according to the Excessive Deficit Procedure (EDP). General Summary

EUR millions  
13. REGIONAL (AUTONOMOUS) GOVERNMENTS

## 13. COMUNIDADES AUTÓNOMAS

## 13.7 Deuda según el Protocolo de Déficit Excesivo (PDE) por instrumentos

Millones de euros y porcentajes

	Total		Por instrumentos						Pro memoria: Deuda según el PDE en poder de otras Administraciones Públicas			
	Porcentajes el PIB pm	Total	Valores distintos de acciones (a)			Préstamos			Total	Fondo de Liquidez Autonómica (FLA)	Fondo para la Finan- ciación de los Pagos a Proveedores (FFPP)	Resto
			Total	A corto	A largo	Total	A corto	A largo				
1=3+6	2	3=4+5	4	5	6=7+8	7	8	9=10+11+12	10	11	12	
<b>00</b>	39 474	6,3	19 890	1 067	18 823	19 584	4 035	15 549	-	-	-	
<b>01</b>	43 706	6,4	20 614	1 343	19 271	23 092	4 530	18 562	-	-	-	
<b>02</b>	46 460	6,4	23 449	1 371	22 078	23 011	3 294	19 717	-	-	-	
<b>03</b>	48 995	6,3	25 130	1 175	23 955	23 865	3 769	20 096	-	-	-	
<b>04</b>	51 994	6,2	26 645	1 390	25 255	25 349	3 346	22 004	-	-	-	
<b>05</b>	57 822	6,4	29 510	1 697	27 813	28 312	2 257	26 055	-	-	-	
<b>06</b>	59 068	6,0	31 273	1 514	29 759	27 795	2 492	25 304	-	-	-	
<b>07</b>	61 039	5,8	31 394	1 752	29 642	29 645	2 727	26 918	-	-	-	
<b>08</b>	72 625	6,7	32 831	2 245	30 586	39 794	4 751	35 043	-	-	-	
<b>09</b>	90 963	8,7	41 616	2 091	39 525	49 346	6 740	42 606	-	-	-	
<b>10 III</b>	111 992	10,7	49 878	2 199	47 679	62 114	7 583	54 531	-	-	-	
<b>IV</b>	120 779	11,6	55 156	2 221	52 934	65 623	6 257	59 366	-	-	-	
<b>11 I</b>	127 584	12,2	56 302	2 559	53 743	71 283	8 788	62 494	-	-	-	
<b>II</b>	136 528	13,0	62 448	4 866	57 581	74 081	11 847	62 233	-	-	-	
<b>III</b>	138 413	13,2	62 018	4 282	57 736	76 955	12 930	63 465	-	-	-	
<b>IV</b>	142 271	13,6	63 437	7 790	55 647	78 833	12 938	65 895	-	-	-	
<b>12 I</b>	P 147 286	14,1	65 955	8 189	57 767	81 330	13 830	67 500	-	-	-	
<b>II</b>	P 169 149	16,3	64 940	6 958	57 982	104 209	13 014	91 196	17 692	-	17 692	
<b>III</b>	P 168 338	16,3	65 686	7 814	57 872	102 652	11 828	90 823	17 692	-	17 692	
<b>IV</b>	P 185 379	18,0	63 683	3 881	59 802	121 696	10 807	110 888	34 330	16 641	17 689	
<b>13 I</b>	P 190 448	18,6	66 800	2 865	63 935	123 648	9 834	113 814	37 572	19 884	17 689	
<b>II</b>	A 194 021	19,0	61 882	1 232	60 650	132 139	12 065	120 074	45 224	27 535	17 689	

Véanse notas al final del capítulo.

## 13. COMUNIDADES AUTÓNOMAS

## 13.8 Deuda según el Protocolo de Déficit Excesivo (PDE) por agrupaciones institucionales

Millones de euros y porcentajes

	Importes					Porcentajes del PIB pm					Pro memoria: PIB pm (b)
	Total	Administra- ción general (a)	Otras unidades que se clasifican en el subsector CCAA del sector AAPP			Total	Administración general (a)	Otras unidades que se clasifican en el subsector CCAA del sector AAPP			
			Organismos autónomos administra- tivos y similares	Universidades	Empresas			Organismos autónomos administra- tivos y similares	Universi- dades	Empresas	
1=2a5	2	3	4	5	6=7a10	7	8	9	10	11	
<b>00</b>	39 474	33 619	2 630	946	2 279	6,3	5,3	0,4	0,2	0,4	629 907
<b>01</b>	43 706	35 205	4 432	1 258	2 811	6,4	5,2	0,7	0,2	0,4	680 397
<b>02</b>	46 460	37 063	5 556	1 409	2 431	6,4	5,1	0,8	0,2	0,3	729 258
<b>03</b>	48 995	38 152	6 343	1 802	2 698	6,3	4,9	0,8	0,2	0,3	783 082
<b>04</b>	51 994	40 835	6 826	1 121	3 212	6,2	4,9	0,8	0,1	0,4	841 294
<b>05</b>	57 822	43 377	10 087	1 048	3 310	6,4	4,8	1,1	0,1	0,4	909 298
<b>06</b>	59 068	44 091	10 545	991	3 442	6,0	4,5	1,1	0,1	0,3	985 547
<b>07</b>	61 039	46 107	10 396	898	3 638	5,8	4,4	1,0	0,1	0,3	1 053 161
<b>08</b>	72 625	54 487	12 606	831	4 701	6,7	5,0	1,2	0,1	0,4	1 087 788
<b>09</b>	90 963	71 389	13 391	697	5 486	8,7	6,8	1,3	0,1	0,5	1 046 894
<b>10 III</b>	111 992	91 492	14 247	669	5 585	10,7	8,8	1,4	0,1	0,5	1 045 382
<b>IV</b>	120 779	98 217	16 261	595	5 707	11,6	9,4	1,6	0,1	0,5	1 045 620
<b>11 I</b>	127 584	103 951	17 219	603	5 811	12,2	9,9	1,6	0,1	0,6	1 047 239
<b>II</b>	136 528	112 612	17 332	608	5 976	13,0	10,7	1,7	0,1	0,6	1 049 275
<b>III</b>	138 413	117 195	14 010	619	6 589	13,2	11,2	1,3	0,1	0,6	1 050 094
<b>IV</b>	142 271	120 803	14 098	625	6 745	13,6	11,5	1,3	0,1	0,6	1 046 327
<b>12 I</b>	P 147 286	125 081	14 073	638	7 493	14,1	12,0	1,3	0,1	0,7	1 042 779
<b>II</b>	P 169 149	146 855	14 117	646	7 532	16,3	14,1	1,4	0,1	0,7	1 037 907
<b>III</b>	P 168 338	147 931	13 718	656	6 034	16,3	14,3	1,3	0,1	0,6	1 034 345
<b>IV</b>	P 185 379	163 759	15 166	648	5 806	18,0	15,9	1,5	0,1	0,6	1 029 002
<b>13 I</b>	P 190 448	169 290	14 742	608	5 809	18,6	16,5	1,4	0,1	0,6	1 024 581
<b>II</b>	A 194 021	173 536	14 389	607	5 489	19,0	17,0	1,4	0,1	0,5	1 022 164

Véanse notas al final del capítulo.

13. COMUNIDADES AUTÓNOMAS

13.9 Deuda según el Protocolo de Déficit Excesivo (PDE) por Comunidades Autónomas (a). Importes

Millones de euros

	Total	Andalucía	Aragón	Princ. de Asturias	Illes Balears	Canarias	Cantabria	Castilla-La Mancha	Castilla y León	Cataluña	Extremadura	Galicia	La Rioja	Comun. de Madrid	Región de Murcia	Comun. Foral Navarra	Pais Vasco (b)	Comun. Valenciana
	1	2	3	4	5	6	7	8	9	10	11	12	13	14	15	16	17	18
<b>00</b>	39 474	6 977	940	605	509	905	248	603	1 086	10 177	613	3 072	141	4 218	609	648	2 119	6 004
<b>01</b>	43 706	7 217	938	653	516	1 001	289	605	1 270	10 757	711	3 118	164	6 855	685	646	1 627	6 654
<b>02</b>	46 460	7 203	1 086	825	654	929	293	784	1 356	10 830	782	3 157	166	8 614	684	643	1 352	7 101
<b>03</b>	48 995	7 460	1 110	880	858	1 133	372	807	1 436	10 918	782	3 186	184	9 059	685	644	1 498	7 983
<b>04</b>	51 994	7 427	1 134	802	950	1 178	377	1 057	1 451	12 259	783	3 265	193	8 976	748	646	1 387	9 361
<b>05</b>	57 822	7 354	1 153	803	1 589	1 430	411	1 351	1 789	14 544	783	3 381	187	10 099	691	646	1 138	10 474
<b>06</b>	59 068	7 314	1 163	729	1 635	1 563	398	1 543	1 798	14 873	784	3 535	184	10 073	686	647	929	11 212
<b>07</b>	61 039	7 177	1 165	744	1 798	1 562	434	1 829	1 894	15 776	785	3 712	276	10 103	648	645	642	11 849
<b>08</b>	72 625	8 051	1 517	770	2 427	1 883	511	2 584	2 608	20 825	904	3 954	393	10 531	755	868	990	13 052
<b>09</b>	90 963	9 831	1 890	1 080	3 273	2 352	662	4 288	3 227	25 402	1 086	4 842	507	11 987	1 340	1 085	2 618	15 490
<b>10 III</b>	111 992	11 386	2 625	1 407	4 024	3 392	925	5 526	3 661	32 414	1 457	5 869	739	12 994	2 016	1 518	4 194	17 844
<b>IV</b>	120 779	12 179	2 901	1 701	4 135	3 298	992	6 110	4 304	34 697	1 747	6 161	726	13 503	2 107	1 654	5 015	19 548
<b>11 I</b>	127 584	12 855	3 307	1 728	4 439	3 234	1 157	6 407	4 433	37 962	1 821	6 176	870	14 122	2 348	1 854	5 030	19 843
<b>II</b>	136 528	13 545	3 332	1 956	4 560	3 422	1 273	6 567	5 071	40 992	2 017	6 923	910	14 810	2 719	1 956	5 382	21 092
<b>III</b>	138 413	13 738	3 388	2 042	4 501	3 419	1 329	6 910	5 090	41 729	2 011	6 971	933	15 203	2 759	2 037	5 355	20 998
<b>IV</b>	142 271	14 314	3 403	2 155	4 432	3 718	1 293	6 886	5 476	43 101	2 021	7 041	900	15 462	2 806	2 411	5 536	21 317
<b>12 I</b>	P 147 286	15 373	3 731	2 242	4 480	3 779	1 301	6 585	5 557	43 307	2 045	7 413	960	16 587	3 055	2 689	6 798	21 383
<b>II</b>	P 169 149	18 136	4 193	2 499	5 514	4 078	1 779	9 710	6 945	46 808	2 281	7 659	1 079	18 365	4 320	2 903	7 153	25 728
<b>III</b>	P 168 338	18 495	4 230	2 395	5 418	4 106	1 756	9 694	6 938	46 583	2 275	7 654	1 081	17 780	4 349	2 895	7 103	25 587
<b>IV</b>	P 185 379	20 544	4 606	2 675	5 776	4 687	2 032	10 190	7 586	51 319	2 436	8 261	1 045	20 130	4 628	2 812	7 204	29 450
<b>13 I</b>	P 190 448	20 608	5 025	2 684	5 823	4 704	2 084	10 124	8 070	51 761	2 417	9 525	1 039	21 960	4 781	3 095	7 702	29 046
<b>II</b>	A 194 021	21 251	5 133	2 683	5 889	4 839	2 112	10 348	8 022	52 555	2 494	9 397	1 104	22 650	4 801	3 230	8 279	29 235

Véanse notas al final del capítulo.

13. COMUNIDADES AUTÓNOMAS

13.10 Deuda según el Protocolo de Déficit Excesivo (PDE) por Comunidades Autónomas (a). Porcentajes del PIB pm (c)

Porcentajes

	Total	Andalucía	Aragón	Princ. de Asturias	Illes Balears	Canarias	Cantabria	Castilla-La Mancha	Castilla y León	Cataluña	Extremadura	Galicia	La Rioja	Comun. de Madrid	Región de Murcia	Comun. Foral Navarra	Pais Vasco (b)	Comun. Valenciana
	1	2	3	4	5	6	7	8	9	10	11	12	13	14	15	16	17	18
<b>00</b>	6,3	8,3	4,8	4,4	3,2	3,6	3,2	2,8	3,1	8,5	5,8	9,4	2,9	3,8	4,0	5,9	5,3	9,8
<b>01</b>	6,4	8,0	4,5	4,4	3,0	3,6	3,4	2,6	3,4	8,4	6,3	8,9	3,2	5,7	4,1	5,5	3,8	10,0
<b>02</b>	6,4	7,4	4,8	5,2	3,5	3,1	3,2	3,2	3,4	7,9	6,5	8,5	3,1	6,7	3,8	5,2	3,0	10,0
<b>03</b>	6,3	7,0	4,6	5,2	4,4	3,5	3,8	3,0	3,4	7,4	6,0	8,0	3,1	6,5	3,5	4,8	3,1	10,5
<b>04</b>	6,2	6,4	4,4	4,5	4,5	3,4	3,6	3,7	3,2	7,7	5,6	7,6	3,1	6,0	3,5	4,5	2,7	11,4
<b>05</b>	6,4	5,9	4,1	4,1	7,0	3,9	3,6	4,4	3,7	8,6	5,1	7,3	2,8	6,3	3,0	4,2	2,0	11,8
<b>06</b>	6,0	5,4	3,8	3,4	6,7	4,0	3,2	4,7	3,4	8,1	4,8	7,0	2,5	5,8	2,7	3,9	1,5	11,7
<b>07</b>	5,8	5,0	3,5	3,2	6,9	3,7	3,3	5,1	3,3	8,0	4,5	6,9	3,5	5,4	2,4	3,6	1,0	11,6
<b>08</b>	6,7	5,4	4,4	3,3	8,9	4,5	3,9	6,6	4,6	10,4	5,1	6,8	4,8	5,4	2,6	4,8	1,5	12,1
<b>09</b>	8,7	6,9	5,7	4,8	12,5	5,8	5,2	11,4	5,9	13,1	6,3	8,7	6,4	6,3	4,8	6,1	4,1	15,3
<b>10 III</b>	10,7	8,0	7,9	6,3	15,5	8,3	7,2	14,9	6,7	16,6	8,5	10,4	9,3	6,9	7,2	8,5	6,5	17,7
<b>IV</b>	11,6	8,5	8,7	7,6	15,9	8,1	7,7	16,5	7,8	17,8	10,2	10,9	9,1	7,2	7,6	9,2	7,8	19,4
<b>11 I</b>	12,2	9,0	9,7	7,6	16,7	7,7	8,8	17,2	7,9	19,1	10,6	10,9	10,8	7,4	8,4	10,0	7,6	19,5
<b>II</b>	13,0	9,4	9,8	8,6	17,1	8,2	9,7	17,6	9,1	20,6	11,8	12,1	11,3	7,8	9,7	10,6	8,1	20,7
<b>III</b>	13,2	9,5	10,0	9,0	16,8	8,1	10,1	18,5	9,1	20,9	11,7	12,2	11,5	8,0	9,9	11,0	8,1	20,6
<b>IV</b>	13,6	10,0	10,0	9,5	16,6	8,9	9,9	18,5	9,8	21,7	11,8	12,4	11,2	8,1	10,1	13,1	8,4	21,0
<b>12 I</b>	P 14,1	10,8	11,0	10,0	16,5	9,0	9,9	18,0	10,0	21,5	12,1	13,0	11,9	8,7	11,0	14,6	10,3	21,1
<b>II</b>	P 16,3	12,8	12,4	11,2	20,4	9,7	13,7	26,6	12,5	23,4	13,6	13,5	13,5	9,7	15,7	15,9	10,9	25,5
<b>III</b>	P 16,3	13,1	12,6	10,8	20,1	9,8	13,5	26,7	12,5	23,3	13,6	13,5	13,5	9,4	15,8	15,9	10,8	25,4
<b>IV</b>	P 18,0	14,6	13,7	12,1	21,6	11,3	15,7	28,2	13,8	25,8	14,6	14,7	13,1	10,7	16,9	15,5	11,0	29,4
<b>13 I</b>	P 18,6	14,7	15,1	12,2	21,8	11,4	16,2	28,1	14,7	26,2	14,6	17,0	13,1	11,7	17,5	17,1	11,9	29,2
<b>II</b>	A 19,0	15,2	15,4	12,2	22,1	11,7	16,5	28,8	14,7	26,6	15,1	16,8	14,0	12,1	17,7	17,9	12,8	29,4

Véanse notas al final del capítulo.

## 13. EMPRESAS PÚBLICAS DE COMUNIDADES AUTÓNOMAS

## 13.11 Deuda por Comunidades Autónomas propietarias de las Empresas Públicas no incluidas en el sector Administraciones Públicas (a). Importes

Millones de euros

	Total	Andalucía	Aragón	Princ. de Asturias	Illes Balears	Canarias	Cantabria	Castilla-La Mancha	Castilla y León	Cataluña	Extremadura	Galicia	La Rioja	Comun. de Madrid	Región de Murcia	Comun. Foral Navarra	País Vasco	Comun. Valenciana
	1	2	3	4	5	6	7	8	9	10	11	12	13	14	15	16	17	18
<b>00</b>	2 832	185	12	13	46	186	5	45	17	944	1	17	5	393	0	25	76	861
<b>01</b>	3 443	141	12	15	37	222	5	60	18	1 207	10	13	2	441	0	53	68	1 139
<b>02</b>	4 568	144	10	20	36	282	8	435	23	1 634	9	12	7	438	0	60	153	1 298
<b>03</b>	6 217	124	128	25	49	307	9	467	28	2 613	15	17	9	593	0	52	331	1 448
<b>04</b>	6 620	135	145	14	39	332	9	611	41	2 813	14	18	3	559	-	56	382	1 449
<b>05</b>	6 290	125	124	61	44	209	10	698	39	2 663	8	20	9	506	0	159	355	1 262
<b>06</b>	7 687	120	88	94	92	204	19	670	37	3 274	8	178	28	956	-	144	355	1 420
<b>07</b>	9 195	166	218	170	548	217	19	672	54	3 698	4	237	17	924	-	249	538	1 465
<b>08</b>	10 405	195	309	159	712	250	20	635	94	4 480	14	305	25	1 158	29	299	462	1 259
<b>09</b>	12 839	342	384	215	675	249	35	749	249	5 918	18	211	0	1 321	27	350	693	1 401
<b>10</b> ///	13 984	454	424	279	665	261	35	821	296	6 374	10	225	1	1 262	25	319	738	1 793
<b>10</b> IV	13 485	599	464	279	678	244	35	648	349	6 434	18	214	3	1 482	0	323	598	1 117
<b>11</b> /	13 265	616	448	278	700	236	38	647	362	5 935	28	222	3	1 683	-	334	564	1 171
<b>11</b> //	13 370	664	467	303	690	225	35	690	398	5 920	21	228	0	1 663	-	323	562	1 181
<b>11</b> ///	12 652	662	467	326	688	228	35	80	395	5 840	24	229	1	1 641	0	312	559	1 165
<b>11</b> IV	12 173	714	477	321	666	224	36	79	410	5 506	22	232	1	1 678	0	74	601	1 134
<b>12</b> /	P 11 514	678	431	338	636	219	35	78	415	5 472	27	231	1	1 676	0	72	75	1 127
<b>12</b> //	P 11 524	688	441	327	626	216	38	73	405	5 532	26	228	2	1 648	1	67	93	1 114
<b>12</b> ///	P 11 353	717	433	337	618	220	38	73	407	5 355	29	232	2	1 593	1	65	102	1 132
<b>12</b> IV	P 9 935	719	327	332	627	221	38	-	452	4 521	29	242	3	1 645	0	62	113	605
<b>13</b> /	P 9 828	704	345	328	588	219	38	-	458	4 461	25	240	3	1 652	1	60	104	600
<b>13</b> //	A 9 799	713	330	328	590	217	38	-	463	4 452	23	240	3	1 645	1	54	104	597

Véanse notas al final del capítulo.

## 13. EMPRESAS PÚBLICAS DE COMUNIDADES AUTÓNOMAS

## 13.12 Deuda por Comunidades Autónomas propietarias de las Empresas Públicas no incluidas en el sector Administraciones Públicas (a). Porcentajes del PIB pm (b)

Porcentajes

	Total	Andalucía	Aragón	Princ. de Asturias	Illes Balears	Canarias	Cantabria	Castilla-La Mancha	Castilla y León	Cataluña	Extremadura	Galicia	La Rioja	Comun. de Madrid	Región de Murcia	Comun. Foral Navarra	País Vasco (b)	Comun. Valenciana
	1	2	3	4	5	6	7	8	9	10	11	12	13	14	15	16	17	18
<b>00</b>	0,4	0,2	0,1	0,1	0,3	0,7	0,1	0,2	0,1	0,8	0,0	0,1	0,1	0,4	0,0	0,2	0,2	1,4
<b>01</b>	0,5	0,2	0,1	0,1	0,2	0,8	0,1	0,3	0,0	0,9	0,1	0,0	0,0	0,4	0,0	0,5	0,2	1,7
<b>02</b>	0,6	0,1	0,0	0,1	0,2	0,9	0,1	1,8	0,1	1,2	0,1	0,0	0,1	0,3	0,0	0,5	0,3	1,8
<b>03</b>	0,8	0,1	0,5	0,2	0,3	1,0	0,1	1,8	0,1	1,8	0,1	0,0	0,2	0,4	0,0	0,4	0,7	1,9
<b>04</b>	0,8	0,1	0,6	0,1	0,2	1,0	0,1	2,2	0,1	1,8	0,1	0,0	0,0	0,4	-	0,4	0,7	1,8
<b>05</b>	0,7	0,1	0,4	0,3	0,2	0,6	0,1	2,3	0,1	1,6	0,0	0,0	0,1	0,3	0,0	1,0	0,6	1,4
<b>06</b>	0,8	0,1	0,3	0,4	0,4	0,5	0,2	2,0	0,1	1,8	0,0	0,4	0,4	0,5	-	0,9	0,6	1,5
<b>07</b>	0,9	0,1	0,7	0,7	2,1	0,5	0,1	1,9	0,1	1,9	0,0	0,4	0,2	0,5	-	1,4	0,8	1,4
<b>08</b>	1,0	0,1	0,9	0,7	2,6	0,6	0,1	1,6	0,2	2,2	0,1	0,5	0,3	0,6	0,1	1,6	0,7	1,2
<b>09</b>	1,2	0,2	1,2	1,0	2,6	0,6	0,3	2,0	0,5	3,1	0,1	0,4	0,0	0,7	0,1	2,0	1,1	1,4
<b>10</b> ///	1,3	0,3	1,3	1,2	2,6	0,6	0,3	2,2	0,5	3,3	0,1	0,4	0,0	0,7	0,1	1,8	1,1	1,8
<b>10</b> IV	1,3	0,4	1,4	1,2	2,6	0,6	0,3	1,8	0,6	3,3	0,1	0,4	0,0	0,8	0,0	1,8	0,9	1,1
<b>11</b> /	1,3	0,4	1,3	1,2	2,6	0,6	0,3	1,7	0,6	3,0	0,2	0,4	0,0	0,9	-	1,8	0,9	1,2
<b>11</b> //	1,3	0,5	1,4	1,3	2,6	0,5	0,3	1,9	0,7	3,0	0,1	0,4	0,0	0,9	-	1,7	0,8	1,2
<b>11</b> ///	1,2	0,5	1,4	1,4	2,6	0,5	0,3	0,2	0,7	2,9	0,1	0,4	0,0	0,9	0,0	1,7	0,8	1,1
<b>11</b> IV	1,2	0,5	1,4	1,4	2,5	0,5	0,3	0,2	0,7	2,8	0,1	0,4	0,0	0,9	0,0	0,4	0,9	1,1
<b>12</b> /	P 1,1	0,5	1,3	1,5	2,3	0,5	0,3	0,2	0,7	2,7	0,2	0,4	0,0	0,9	0,0	0,4	0,1	1,1
<b>12</b> //	P 1,1	0,5	1,3	1,5	2,3	0,5	0,3	0,2	0,7	2,8	0,2	0,4	0,0	0,9	0,0	0,4	0,1	1,1
<b>12</b> ///	P 1,1	0,5	1,3	1,5	2,3	0,5	0,3	0,2	0,7	2,7	0,2	0,4	0,0	0,8	0,0	0,4	0,2	1,1
<b>12</b> IV	P 1,0	0,5	1,0	1,5	2,3	0,5	0,3	-	0,8	2,3	0,2	0,4	0,0	0,9	0,0	0,3	0,2	0,6
<b>13</b> /	P 1,0	0,5	1,0	1,5	2,2	0,5	0,3	-	0,8	2,3	0,2	0,4	0,0	0,9	0,0	0,3	0,2	0,6
<b>13</b> //	A 1,0	0,5	1,0	1,5	2,2	0,5	0,3	-	0,8	2,3	0,1	0,4	0,0	0,9	0,0	0,3	0,2	0,6

Véanse notas al final del capítulo.

## NOTAS A LOS CUADROS DEL CAPÍTULO 13. COMUNIDADES AUTÓNOMAS

### Cuadro 13.1

- a. Las diferencias entre la Capacidad (+) o Necesidad (-) de Financiación de la Contabilidad Nacional de España y según el PDE se deben a la inclusión en la cuenta de operaciones no financieras de los swaps de intereses de acuerdo con lo establecido en el Reglamento (CE) 2558/2001, de 3 de diciembre de 2001, de forma que los beneficios (pérdidas) de las operaciones swaps reducen (incrementan) los intereses. En Contabilidad Nacional, los swaps de intereses se consideran una operación financiera.
- b. Un signo positivo (negativo) implica que las Comunidades Autónomas han obtenido beneficios (pérdidas) por este concepto.
- c. Pasivos emitidos por las Comunidades Autónomas en poder de otras Comunidades Autónomas, otras cuentas pendientes de pago y ajustes por diferencias entre el valor de mercado y el valor nominal de los pasivos, la contracción de pasivos por acciones y otras participaciones (PF.5), así como otros ajustes como consecuencia de reclasificaciones de unidades institucionales y otras revisiones de información.
- d. El PIB a precios de mercado se ha elaborado a partir de la serie oficial de la CNE trimestral que publica el INE agregando los últimos cuatro trimestres para cada fecha de referencia.

### Cuadro 13.2

Nota: Los porcentajes de los trimestres se calculan: 1) cuando se dispone del PIB de los cuatro trimestres del año en cuestión se toma como referencia el PIB del año; 2) cuando no se dispone del PIB de los cuatro trimestres del año en cuestión se toma como referencia el PIB anual que resulta de agregar el PIB trimestral de los últimos cuatro trimestres.  
Véanse notas al cuadro 13.1.

### Cuadro 13.3

- a. Variaciones anuales de la columna 11 del cuadro 13.1.
- b. Columna 3 del cuadro 13.1, cambiada de signo.
- c. Un signo positivo significa que el concepto correspondiente contribuye a incrementar la deuda; un signo negativo, que contribuye a disminuirla.
- d. Columna detallada en el cuadro 13.5.
- e. Incluye efectos como los producidos por reclasificación de unidades institucionales o instrumentos financieros.
- f. Incluye los ajustes por los intereses devengados menos los intereses pagados, por primas de emisión o de amortización, por la diferencia entre el nominal emitido y el efectivo captado en las emisiones a descuento, por pérdidas o ganancias de capital realizadas en la amortización anticipada de pasivos y la contracción de pasivos por acciones y otras participaciones (PF 5).

### Cuadro 13.4

Véanse notas al cuadro 13.3.

### Cuadro 13.7

- a. El detalle de las emisiones en euros y en monedas distintas del euro se puede consultar en el capítulo 21, cuadro 18. La diferencia entre la columna 3 de este cuadro, 'Total valores distintos de acciones', y la columna 1 del cuadro 21.18, 'Total valores distintos de acciones, excepto derivados financieros', se debe a que la Deuda elaborada según la metodología del Protocolo de Déficit Excesivo (PDE) tiene en cuenta las operaciones swaps de divisa realizadas por las diferentes Comunidades Autónomas.

### Cuadro 13.8

- a. Incluye los Órganos de Gobierno de las Comunidades Autónomas.
- b. El PIB a precios de mercado se ha elaborado a partir de la serie oficial de la CNE trimestral que publica el INE agregando los últimos cuatro trimestres para cada fecha de referencia.

### Cuadro 13.9

- a. Para cada Comunidad Autónoma incluye las unidades que se ocupan de la administración general de la Comunidad Autónoma, las universidades localizadas en su ámbito y aquellos organismos y empresas dependientes de la Comunidad Autónoma que se clasifican como Administraciones Públicas. Las Ciudades Autónomas de Ceuta y Melilla se clasifican en el subsector Corporaciones Locales de la Contabilidad Nacional.
- b. Las Diputaciones Forales del País Vasco se clasifican en el subsector Corporaciones Locales de la Contabilidad Nacional. En el cuadro 14.8, columna 16, se ofrece la deuda de las Diputaciones Forales del País Vasco.

### Cuadro 13.10

- c. El PIB a precios de mercado utilizado para el total se ha elaborado a partir de la serie oficial de la CNE trimestral que publica el INE, agregando los últimos cuatro trimestres para cada fecha de referencia. Para las Comunidades Autónomas, se ha utilizado el PIB pm regional de la Contabilidad Regional de España (CRE) del INE en los años en que está disponible la información; para el resto de años se ha aplicado al PIB pm nacional la estructura regional del último PIB pm regional publicado por el INE.  
Véanse notas al cuadro 13.9.

### Cuadro 13.11

- a. Las unidades que se recogen aquí como Empresas Públicas son los principales organismos no administrativos, entes y empresas de las Comunidades Autónomas no clasificadas como Administraciones Públicas. Para facilitar la comparación con la deuda de las Administraciones Públicas que figura en los cuadros anteriores (que es la deuda pública en sentido estricto), la deuda de las Empresas Públicas que figura en este cuadro se ha calculado siguiendo la metodología del PDE. La deuda de las Empresas Públicas no está incluida en el ámbito del PDE y, por tanto, a diferencia de la deuda de las Administraciones Públicas (deuda pública), no se incluye en las Notificaciones que se remiten a la Comisión Europea.

**Cuadro 13.12**

b. El PIB a precios de mercado utilizado para el total se ha elaborado a partir de la serie oficial de la CNE trimestral que publica el INE, agregando los últimos cuatro trimestres para cada fecha de referencia. Para las Comunidades Autónomas, se ha utilizado el PIB pm regional de la Contabilidad Regional de España (CRE) del INE en los años en que está disponible la información; para el resto de años se ha aplicado al PIB pm nacional la estructura regional del último PIB pm regional publicado por el INE. Véanse notas al cuadro 13.11.



## CAPÍTULO 14 CORPORACIONES LOCALES

14. CORPORACIONES LOCALES

14.1 Capacidad (+) o necesidad (-) de financiación, pasivos en circulación y deuda según el Protocolo de Déficit Excesivo (PDE). Importes

Capacidad (+) o necesidad (-) de financiación: INE e IGAE. PIBpm: INE.

Millones de euros

		Capacidad (+) o Necesidad (-) de financiación (a)			Pasivos en circulación y deuda según el PDE (c)						Pro memoria: PIB pm (d)		
		Según la Contabilidad Nacional de España (CNE)	Ajuste por swaps de intereses (b)	Según el PDE	Pasivos en circulación según las Cuentas Financieras de la Economía Española	Ajustes por pasivos no incluidos en la deuda PDE, por valoración y otros				Deuda según el PDE			
						Total	Deuda PDE de Corporaciones Locales en poder de otras Corporaciones Locales	Otras cuentas pendientes de pago				Ajustes de valoración y otros	
1	2	3=1+2	4	5=6+7+10	6	7=8+9	8	9	10	11=4-5	12		
<b>00</b>		584	-	584	28 428	8 635	-	8 447	320	8 127	188	19 793	629 907
<b>01</b>		-256	-	-256	29 070	8 901	-	8 695	43	8 652	206	20 170	680 397
<b>02</b>		-860	-	-860	31 271	9 750	-	9 539	24	9 515	210	21 522	729 258
<b>03</b>		-1 903	3	-1 900	33 021	10 107	-	9 944	25	9 919	164	22 914	783 082
<b>04</b>		112	3	115	34 839	10 686	-	10 523	12	10 511	163	24 153	841 294
<b>05</b>		-548	3	-545	39 000	13 465	-	13 313	23	13 290	152	25 535	909 298
<b>06</b>		759	2	761	42 410	14 840	-	14 738	24	14 714	101	27 570	985 547
<b>07</b>		-3 338	6	-3 332	46 195	16 811	-	16 719	20	16 699	92	29 385	1 053 161
<b>08</b>		-5 406	7	-5 399	50 674	18 899	-	18 802	26	18 776	97	31 775	1 087 788
<b>09</b>		-5 910	-1	-5 911	54 981	20 281	-	20 204	49	20 155	76	34 700	1 046 894
<b>10</b>		-7 055	-20	-7 075	59 690	24 259	-	24 321	1 459	22 862	-62	35 431	1 045 620
<b>11</b>		-8 213	-39	-8 252	64 537	29 117	-	29 232	5 341	23 891	-115	35 420	1 046 327
<b>12</b>	P	2 352	-65	2 287	63 422	21 483	-	21 564	4 430	17 134	-81	41 939	1 029 002
<b>11 IV</b>		...	...	...	64 537	29 117	...	29 232	5 341	23 891	-115	35 420	1 046 327
<b>12 I</b>	P	...	...	...	61 857	24 997	-	25 113	5 059	20 054	-116	36 860	1 042 779
<b>II</b>	P	...	...	...	62 595	17 613	-	17 884	4 777	13 107	-271	44 982	1 037 907
<b>III</b>	P	...	...	...	61 617	17 815	-	18 035	4 522	13 513	-220	43 801	1 034 345
<b>IV</b>	P	...	...	...	63 422	21 483	-	21 564	4 430	17 134	-81	41 939	1 029 002
<b>13 I</b>	P	...	...	...	61 433	18 654	-	18 664	4 302	14 362	-10	42 779	1 024 581
<b>II</b>	A	...	...	...	62 244	19 091	-	19 088	4 175	14 913	3	43 153	1 022 164

Véanse notas al final del capítulo.

14. CORPORACIONES LOCALES

14.2 Capacidad (+) o necesidad (-) de financiación, pasivos en circulación y deuda según el Protocolo de Déficit Excesivo (PDE). Porcentajes del PIB pm

Capacidad (+) o necesidad (-) de financiación: INE e IGAE. PIBpm: INE.

Porcentajes

		Capacidad (+) o Necesidad (-) de financiación (a)			Pasivos en circulación y deuda según el PDE						Pro memoria: PIB pm (d) (millones de euros)		
		Según la Contabilidad Nacional de España (CNE)	Ajuste por swaps de intereses (b)	Según el PDE	Pasivos en circulación según las Cuentas Financieras de la Economía Española	Ajustes por pasivos no incluidos en la deuda PDE, por valoración y otros (c)				Deuda según el PDE			
						Total	Deuda PDE de Corporaciones Locales en poder de otras Corporaciones Locales	Otras cuentas pendientes de pago				Ajustes de valoración y otros	
1	2	3=1+2	4	5=6+7+10	6	7=8+9	8	9	10	11=4-5	12		
<b>00</b>		0,1	-	0,1	4,5	1,4	-	1,3	0,1	1,3	0,0	3,1	629 907
<b>01</b>		-0,0	-	-0,0	4,3	1,3	-	1,3	0,0	1,3	0,0	3,0	680 397
<b>02</b>		-0,1	-	-0,1	4,3	1,3	-	1,3	0,0	1,3	0,0	3,0	729 258
<b>03</b>		-0,2	0,0	-0,2	4,2	1,3	-	1,3	0,0	1,3	0,0	2,9	783 082
<b>04</b>		0,0	0,0	0,0	4,1	1,3	-	1,3	0,0	1,2	0,0	2,9	841 294
<b>05</b>		-0,1	0,0	-0,1	4,3	1,5	-	1,5	0,0	1,5	0,0	2,8	909 298
<b>06</b>		0,1	0,0	0,1	4,3	1,5	-	1,5	0,0	1,5	0,0	2,8	985 547
<b>07</b>		-0,3	0,0	-0,3	4,4	1,6	-	1,6	0,0	1,6	0,0	2,8	1 053 161
<b>08</b>		-0,5	0,0	-0,5	4,7	1,7	-	1,7	0,0	1,7	0,0	2,9	1 087 788
<b>09</b>		-0,6	-0,0	-0,6	5,3	1,9	-	1,9	0,0	1,9	0,0	3,3	1 046 894
<b>10</b>		-0,7	-0,0	-0,7	5,7	2,3	-	2,3	0,1	2,2	-0,0	3,4	1 045 620
<b>11</b>		-0,8	-0,0	-0,8	6,2	2,8	-	2,8	0,5	2,3	-0,0	3,4	1 046 327
<b>12</b>	P	0,2	-0,0	0,2	6,2	2,1	-	2,1	0,4	1,7	-0,0	4,1	1 029 002
<b>11 IV</b>		...	...	...	6,2	2,8	...	2,8	0,5	2,3	-0,0	3,4	1 046 327
<b>12 I</b>	P	...	...	...	5,9	2,4	-	2,4	0,5	1,9	-0,0	3,5	1 042 779
<b>II</b>	P	...	...	...	6,0	1,7	-	1,7	0,5	1,3	-0,0	4,3	1 037 907
<b>III</b>	P	...	...	...	6,0	1,7	-	1,7	0,4	1,3	-0,0	4,2	1 034 345
<b>IV</b>	P	...	...	...	6,2	2,1	-	2,1	0,4	1,7	-0,0	4,1	1 029 002
<b>13 I</b>	P	...	...	...	6,0	1,8	-	1,8	0,4	1,4	-0,0	4,2	1 024 581
<b>II</b>	A	...	...	...	6,1	1,9	-	1,9	0,4	1,5	0,0	4,2	1 022 164

Véanse notas al final del capítulo.

14. CORPORACIONES LOCALES

14.3 Conciliación entre la necesidad de financiación y la variación de la deuda elaborada según el Protocolo de Déficit Excesivo (PDE). Importes

INE, IGAE y Banco de España

Millones de euros

	Variación de la deuda elaborada según el PDE (a)	Necesidad(+) o Capac.(-) de financiación según el PDE (b)	Adquisiciones netas de activos financieros (c)(d)			Ajustes (c)							
			Total	Frente a Administraciones Públicas	Resto	Total	Otras cuentas pendientes de pago			Otras operaciones financieras frente a Corporaciones Locales	Por variaciones en el tipo de cambio	Otros cambios en volumen de la deuda (e)	Otros ajustes (f)
							Total	Frente a otras Administraciones Públicas	Resto				
	1=2+3+6	2	3=4+5	4	5	6=7+10+11+12+13	7=8+9	8	9	10	11	12	13
00	137	-584	1 511	-57	1 568	-791	-779	-2	-777	-	21	-	-32
01	377	256	331	33	298	-210	-211	278	-488	-	28	-	-28
02	1 352	860	1 324	148	1 176	-832	-823	19	-842	-	25	-	-34
03	1 392	1 900	-113	63	-176	-395	-366	-1	-365	-	-0	-	-29
04	1 239	-115	1 904	33	1 871	-550	-526	13	-539	-	2	-	-26
05	1 382	545	3 701	40	3 661	-2 865	-2 845	-11	-2 834	-	-4	-	-16
06	2 036	-761	4 336	30	4 307	-1 540	-1 520	-1	-1 519	-	-0	-	-19
07	1 814	3 332	329	31	298	-1 846	-1 837	4	-1 841	-	-1	-	-9
08	2 390	5 399	-789	325	-1 114	-2 220	-2 195	-6	-2 189	-	1	-	-26
09	2 925	5 911	-1 618	-222	-1 396	-1 368	-1 333	-23	-1 310	-	-0	-	-35
10	731	7 075	-2 213	-42	-2 171	-4 131	-4 076	-1 410	-2 666	-	1	-	-56
11	-11	8 252	-3 282	-138	-3 144	-4 981	-4 920	-3 882	-1 038	-	0	-	-61
12	P 6 520	-2 287	1 074	11	1 063	7 733	7 798	911	6 887	-	0	-	-65

Véanse notas al final del capítulo.

14. CORPORACIONES LOCALES

14.4 Conciliación entre la necesidad de financiación y la variación de la deuda elaborada según el Protocolo de Déficit Excesivo (PDE). Porcentajes del PIB pm

INE, IGAE y Banco de España

Porcentajes

	Variación de la deuda elaborada según el PDE (a)	Necesidad(+) o Capac.(-) de financiación según el PDE (b)	Adquisiciones netas de activos financieros (c)(d)			Ajustes (c)							
			Total	Frente a Administraciones Públicas	Resto	Total	Otras cuentas pendientes de pago			Otras operaciones financieras frente a Corporaciones Locales	Por variaciones en el tipo de cambio	Otros cambios en volumen de la deuda (e)	Otros ajustes (f)
							Total	Frente a otras Administraciones Públicas	Resto				
	1=2+3+6	2	3=4+5	4	5	6=7+10+11+12+13	7=8+9	8	9	10	11	12	13
00	0,0	-0,1	0,2	-0,0	0,2	-0,1	-0,1	-0,0	-0,1	-	0,0	-	-0,0
01	0,1	0,0	0,0	0,0	0,0	-0,0	-0,0	0,0	-0,1	-	0,0	-	-0,0
02	0,2	0,1	0,2	0,0	0,2	-0,1	-0,1	0,0	-0,1	-	0,0	-	-0,0
03	0,2	0,2	-0,0	0,0	-0,0	-0,1	-0,0	-0,0	-0,0	-	-0,0	-	-0,0
04	0,1	-0,0	0,2	0,0	0,2	-0,1	-0,1	0,0	-0,1	-	0,0	-	-0,0
05	0,2	0,1	0,4	0,0	0,4	-0,3	-0,3	-0,0	-0,3	-	-0,0	-	-0,0
06	0,2	-0,1	0,4	0,0	0,4	-0,2	-0,2	-0,0	-0,2	-	-0,0	-	-0,0
07	0,2	0,3	0,0	0,0	0,0	-0,2	-0,2	0,0	-0,2	-	-0,0	-	-0,0
08	0,2	0,5	-0,1	0,0	-0,1	-0,2	-0,2	-0,0	-0,2	-	0,0	-	-0,0
09	0,3	0,6	-0,2	-0,0	-0,1	-0,1	-0,1	-0,0	-0,1	-	-0,0	-	-0,0
10	0,1	0,7	-0,2	-0,0	-0,2	-0,4	-0,4	-0,1	-0,3	-	0,0	-	-0,0
11	-0,0	0,8	-0,3	-0,0	-0,3	-0,5	-0,5	-0,4	-0,1	-	0,0	-	-0,0
12	P 0,6	-0,2	0,1	0,0	0,1	0,8	0,8	0,1	0,7	-	0,0	-	-0,0

Véanse notas al final del capítulo.

## 14. CORPORACIONES LOCALES

## 14.5 Adquisición neta de activos financieros

Millones de euros

	Total	Efectivo y depósitos			Valores distintos de acciones				Prés- tamos	Acciones y participaciones			Otras cuentas pendien- tes de cobro	Pro memoria: Activos financie- ros fren- te a Ad- ministra- ciones Públicas	
		Total	Depósitos en el Banco de España	Resto depósi- tos transfe- ribles	Otros depó- sitos	Total	A corto plazo	A largo plazo		Deri- vados finan- cieros	Total	Acciones			Otras partici- paciones
<b>00</b>	1 511	1 585	9	1 059	517	2	-	2	-	-	-30	-20	-10	-45	-57
<b>01</b>	331	349	-5	284	70	2	-	2	-	-	14	-1	15	-33	33
<b>02</b>	1 324	1 224	3	1 033	188	4	-	4	-	-	35	22	13	61	148
<b>03</b>	-113	-245	-1	-157	-87	2	-	5	-3	-	278	268	10	-148	63
<b>04</b>	1 904	1 731	-2	1 235	498	2	-	5	-3	-	20	10	10	150	33
<b>05</b>	3 701	3 253	1	2 468	784	2	-	5	-3	3	247	212	34	196	40
<b>06</b>	4 336	4 084	-1	2 290	1 795	3	-	5	-2	-2	172	148	24	80	30
<b>07</b>	329	139	0	-208	347	-1	-	5	-6	3	100	86	14	88	31
<b>08</b>	-789	-1 161	0	-946	-215	-2	-	5	-7	83	96	79	18	195	325
<b>09</b>	-1 618	-1 354	-0	-1 250	-103	6	-	5	1	112	-16	-12	-4	-366	-222
<b>10</b>	-2 213	-1 976	-1	-1 221	-754	25	-	5	20	59	-161	-149	-12	-160	-42
<b>11</b>	-3 282	-3 216	-3	-2 241	-972	44	-	5	39	-22	88	84	4	-176	-138
<b>12</b>	P 1 074	820	-1	641	179	65	-	0	65	138	34	25	9	17	11
<b>11 /V</b>	-102	-371	-0	-33	-338	10	-	1	9	-5	53	52	1	211	213
<b>12 /</b>	P -556	-640	0	-547	-93	17	-	-0	17	34	11	9	2	21	7
<b>//</b>	P 957	1 082	-1	660	423	17	-	0	17	34	15	13	2	-191	-192
<b>///</b>	P 1 261	1 271	1	388	882	16	-	-0	16	44	11	9	2	-81	-77
<b>IV</b>	P -588	-894	-1	140	-1 033	15	-	0	15	26	-3	-6	2	268	272
<b>13 /</b>	P 460	-350	0	-822	472	2	-	-0	2	2	5	3	2	801	685
<b>//</b>	A 171	870	0	576	294	-	-	-	...	2	5	3	2	-706	-694

14 CORPORACIONES LOCALES

14.6 Deuda según el Protocolo de Déficit Excesivo (PDE). Resumen general

Datos referidos a Junio de 2013

Millones de euros

	Serie en cuadro y columna/ Time series in table and column	Valores distintos de acciones/ Securities other than shares			Préstamos/loans					Resto del mundo/ Rest of the world	Administración Central/ Government	Asociaciones Público-Privadas (APPs)/ Public-Private Partnerships (PPPs)		
		Total	Corto plazo/ Short-term	Largo plazo/ Long-term	Total	Instituciones financieras residentes / Resident financial institutions		Corto plazo / Short-term	Largo plazo / Long-term					
						Total	Del cual: factoring sin recurso							
	1	2=3+6	3=4+5	4	5	+12+13 6=7+11	7=9+10	8	9	10	11	12	13	
<b>TOTAL</b>	<b>14.8/1</b>	<b>43 153</b>	<b>1 500</b>	<b>-</b>	<b>1 500</b>	<b>41 653</b>	<b>29 525</b>	<b>340</b>	<b>2 871</b>	<b>26 654</b>	<b>2 687</b>	<b>9 360</b>	<b>81</b>	<b>TOTAL</b>
1. Ayuntamientos	14.8/3	35 585	1 150	-	1 150	34 435	23 057	299	2 073	20 985	2 216	9 162	-	1. Municipalities
Capitales de provincia	14.8/4	16 330	1 150	-	1 150	15 180	10 403	162	882	9 521	2 096	2 681	-	Provincial capitals
Más de 500.000 habitantes	14.8/5	11 520	1 150	-	1 150	10 370	6 898	96	658	6 239	2 043	1 429	-	More than 500,000 inhab.
Barcelona	14.8/6	1 129	140	-	140	989	649	0	0	649	340	-	-	Barcelona
Madrid	14.8/7	7 389	1 010	-	1 010	6 379	3 758	80	604	3 155	1 604	1 017	-	Madrid
Málaga	14.8/8	719	-	-	-	719	696	-	-	696	23	-	-	Málaga
Sevilla	14.8/9	464	-	-	-	464	399	5	34	366	6	58	-	Sevilla
Valencia	14.8/10	930	-	-	-	930	676	-	0	676	71	183	-	Valencia
Zaragoza	14.8/11	889	-	-	-	889	718	12	21	698	171	171	-	Zaragoza
Resto de capitales de provincia	14.8/12	4 810	-	-	-	4 810	3 505	66	223	3 282	53	1 252	-	Other provincial capitals
No capitales de provincia	14.8/13	19 255	-	-	-	19 255	12 655	137	1 191	11 464	120	6 481	-	Non provincial capitals
2. Diputaciones, Consejos y Cabildos Insulares	14.8/14	7 211	350	-	350	6 861	6 192	41	777	5 415	471	116	81	2. Provincial Governments
Diputaciones de Régimen Común	14.8/15	3 799	-0	-	-0	3 799	3 626	2	582	3 044	69	23	81	Ordinary regime
Diputaciones Forales del País Vasco	14.8/16	2 463	110	-	110	2 353	1 974	2	183	1 791	379	-	-	Specific Status
Consejos y Cabildos Insulares	14.8/17	949	240	-	240	709	592	37	12	580	24	93	-	Island Authorities
3. Ciudades Autónomas	14.8/18	357	-	-	-	357	275	0	21	254	-	82	-	Autonomous cities
<b>PRO MEMORIA:</b>														<b>MEMORANDUM ITEM:</b>
<b>EMPRESAS PÚBLICAS NO INCLUIDAS EN EL SECTOR AAPP</b>		<b>7 803</b>	<b>-</b>	<b>-</b>	<b>-</b>	<b>7 803</b>	<b>6 449</b>	<b>86</b>	<b>512</b>	<b>5 937</b>	<b>1 353</b>	<b>-</b>	<b>-</b>	<b>PUBLIC ENTERPRISES NOT INCLUDED WITHIN THE GENERAL GOVERNMENT</b>

June 2013 data

14.6 Debt according to the Excessive Deficit Procedure (EDP). General Summary

EUR millions

14 LOCAL GOVERNMENTS

## 14. CORPORACIONES LOCALES

## 14.7 Deuda según el Protocolo de Déficit Excesivo (PDE) por instrumentos

Millones de euros y porcentajes

	Total		Efectivo y depósitos	Valores distintos de acciones (a)			Préstamos			Pro memoria: Deuda según el PDE en poder de otras Administraciones Públicas		
	1=3+4+7	Porcentajes del PIB pm		4=5+6	A corto plazo	A largo plazo	7=8+9	A corto plazo	A largo plazo	10=11+12	Fondo para la Financiación de los Pagos a Proveedores (FFPP)	Resto
<b>00</b>	19 793	3,1	-	2 161	0	2 161	17 632	1 243	16 389	-	-	-
<b>01</b>	20 170	3,0	-	2 101	0	2 101	18 069	1 365	16 703	-	-	-
<b>02</b>	21 522	3,0	-	2 295	0	2 295	19 226	1 616	17 610	-	-	-
<b>03</b>	22 914	2,9	-	2 258	0	2 258	20 656	1 887	18 769	-	-	-
<b>04</b>	24 153	2,9	-	2 242	0	2 242	21 911	1 746	20 165	-	-	-
<b>05</b>	25 535	2,8	-	2 233	0	2 233	23 301	1 524	21 777	-	-	-
<b>06</b>	27 570	2,8	-	2 461	-	2 461	25 109	1 406	23 702	-	-	-
<b>07</b>	29 385	2,8	-	2 593	-	2 593	26 792	1 703	25 089	-	-	-
<b>08</b>	31 775	2,9	-	2 579	-	2 579	29 196	2 852	26 345	-	-	-
<b>09</b>	34 700	3,3	-	2 440	-	2 440	32 260	2 392	29 868	-	-	-
<b>10 III</b>	36 220	3,5	-	2 410	-	2 410	33 810	3 743	30 067	-	-	-
<b>IV</b>	35 431	3,4	-	2 326	-	2 326	33 105	1 570	31 535	-	-	-
<b>11 I</b>	37 344	3,6	-	2 226	-	2 226	35 118	3 519	31 599	-	-	-
<b>II</b>	37 638	3,6	-	2 196	-	2 196	35 442	3 910	31 533	-	-	-
<b>III</b>	36 701	3,5	-	2 196	-	2 196	34 506	3 505	31 000	-	-	-
<b>IV</b>	35 420	3,4	-	1 904	-	1 904	33 516	1 434	32 082	-	-	-
<b>12 I</b>	P 36 860	3,5	-	1 904	-	1 904	34 955	3 042	31 914	-	-	-
<b>II</b>	P 44 982	4,3	-	1 784	-	1 784	43 198	3 239	39 959	8 676	8 676	-
<b>III</b>	P 43 801	4,2	-	1 784	-	1 784	42 017	2 567	39 450	8 689	8 689	-
<b>IV</b>	P 41 939	4,1	-	1 530	-	1 530	40 410	1 453	38 957	8 756	8 756	-
<b>13 I</b>	P 42 779	4,2	-	1 530	-	1 530	41 249	2 324	38 925	8 621	8 621	-
<b>II</b>	A 43 153	4,2	-	1 500	-	1 500	41 653	2 871	38 782	9 360	9 360	-

Véanse notas al final del capítulo.

## 14. CORPORACIONES LOCALES

## 14.8 Deuda según el Protocolo de Déficit Excesivo (PDE) por tipos de Corporaciones Locales (a)

Millones de euros y porcentajes

	Total		Ayuntamientos, mancomunidades y agrupaciones inframunicipales										Diputaciones, Consejos y Cabildos Insulares				Ciudades Autónomas						
	1=3+14	Porcentajes del PIB pm (b)	Total	Capitales de provincia									Resto	Total	Diputaciones de régimen común	Diputaciones Forales del País Vasco		Consejos y Cabildos Insulares					
				Total	Con más de 500.000 habitantes						Resto capitales de provincia	13							14=15a17	15	16	17	18
					Total	Barcelona	Madrid	Málaga	Sevilla	Valencia													
2	3=4+13	4=5+12	5=6a11	6	7	8	9	10	11	12	13	14=15a17	15	16	17	18							
<b>00</b>	19 793	3,1	14 936	6 735	3 760	1 239	990	198	340	450	543	2 975	8 201	4 765	3 003	1 320	443	91					
<b>01</b>	20 170	3,0	15 359	6 885	3 796	1 153	1 033	237	318	480	575	3 089	8 474	4 728	2 940	1 252	536	83					
<b>02</b>	21 522	3,0	16 412	7 166	4 002	1 259	1 137	244	267	584	511	3 164	9 246	5 014	3 067	1 337	611	95					
<b>03</b>	22 914	2,9	17 719	7 748	4 509	1 245	1 455	347	293	640	529	3 239	9 971	5 095	3 039	1 361	694	100					
<b>04</b>	24 153	2,9	18 786	8 365	5 182	1 207	2 124	412	302	634	503	3 183	10 422	5 243	3 133	1 313	797	123					
<b>05</b>	25 535	2,8	20 092	9 589	6 450	1 148	3 337	443	341	714	468	3 139	10 503	5 320	3 066	1 388	866	123					
<b>06</b>	27 570	2,8	22 177	11 370	8 154	1 061	5 040	489	366	716	482	3 216	10 807	5 279	3 110	1 281	888	114					
<b>07</b>	29 385	2,8	23 874	12 278	9 192	928	6 039	529	384	737	574	3 087	11 596	5 392	3 147	1 318	927	118					
<b>08</b>	31 775	2,9	26 058	13 313	9 984	770	6 682	618	422	802	690	3 329	12 745	5 581	3 156	1 508	918	136					
<b>09</b>	34 700	3,3	28 732	14 332	10 361	753	6 762	738	522	835	752	3 970	14 400	5 669	3 248	1 472	949	299					
<b>10 III</b>	36 220	3,5	29 272	14 709	10 755	794	7 134	694	491	872	770	3 955	14 563	6 650	4 012	1 629	1 009	297					
<b>IV</b>	35 431	3,4	28 904	14 429	10 490	1 202	6 453	743	454	890	748	3 939	14 475	6 211	3 403	1 807	1 001	316					
<b>11 I</b>	37 344	3,6	29 985	15 046	10 984	1 102	7 008	728	471	885	790	4 062	14 939	7 050	4 239	1 810	1 001	308					
<b>II</b>	37 638	3,6	29 637	14 754	10 772	1 091	6 819	735	482	867	778	3 982	14 883	7 709	4 422	2 292	995	292					
<b>III</b>	36 701	3,5	29 224	14 743	10 810	1 091	6 891	721	474	860	773	3 933	14 481	7 169	4 139	2 030	1 000	308					
<b>IV</b>	35 420	3,4	28 529	14 183	10 288	1 090	6 348	755	452	886	757	3 895	14 346	6 571	3 585	2 093	893	320					
<b>12 I</b>	P 36 860	3,5	29 343	14 755	10 716	1 090	6 733	760	457	880	796	4 039	14 588	7 195	4 175	2 071	949	322					
<b>II</b>	P 44 982	4,3	36 967	16 309	11 757	1 115	7 483	757	449	1 046	907	4 552	20 659	7 605	4 286	2 359	960	410					
<b>III</b>	P 43 801	4,2	36 173	16 065	11 652	1 115	7 358	749	442	1 041	948	4 413	20 109	7 254	3 987	2 311	955	374					
<b>IV</b>	P 41 939	4,1	35 262	15 966	11 696	1 178	7 430	748	482	977	882	4 271	19 295	6 304	3 351	2 064	889	374					
<b>13 I</b>	P 42 779	4,2	35 440	16 311	11 659	1 140	7 455	729	478	952	904	4 651	19 129	6 979	3 864	2 199	917	360					
<b>II</b>	A 43 153	4,2	35 585	16 330	11 520	1 129	7 389	719	464	930	889	4 810	19 255	7 211	3 799	2 463	949	357					

Véanse notas al final del capítulo.

## NOTAS A LOS CUADROS DEL CAPÍTULO 14. CORPORACIONES LOCALES

### Cuadro 14.1

- a. Las diferencias entre la Capacidad (+) o Necesidad (-) de Financiación de la Contabilidad Nacional de España y según el PDE se deben a la inclusión en la cuenta de operaciones no financieras de los swaps de intereses de acuerdo con lo establecido en el Reglamento (CE) 2558/2001, de 3 de diciembre de 2001, de forma que los beneficios (pérdidas) de las operaciones swaps reducen (incrementan) los intereses. En Contabilidad Nacional, los swaps de intereses se consideran una operación financiera.
- b. Un signo positivo (negativo) implica que las Corporaciones Locales han obtenido beneficios (pérdidas) por este concepto.
- c. Pasivos emitidos por las Corporaciones Locales en poder de otras Corporaciones Locales, otras cuentas pendientes de pago y ajustes por diferencias entre el valor de mercado y el valor nominal de los pasivos, la contracción de pasivos por acciones y otras participaciones (PF.5), así como otros ajustes como consecuencia de reclasificaciones de unidades institucionales y otras revisiones de información.
- d. El PIB a precios de mercado se ha elaborado a partir de la serie oficial de la CNE trimestral que publica el INE agregando los últimos cuatro trimestres para cada fecha de referencia.

### Cuadro 14.2

Nota: Los porcentajes de los trimestres se calculan: 1) cuando se dispone del PIB de los cuatro trimestres del año en cuestión se toma como referencia el PIB del año; 2) cuando no se dispone del PIB de los cuatro trimestres del año en cuestión se toma como referencia el PIB anual que resulta de agregar el PIB trimestral de los últimos cuatro trimestres. Véanse notas al cuadro 14.1.

### Cuadro 14.3

- a. Variaciones anuales de la columna 11 del cuadro 14.1.
- b. Columna 3 del cuadro 14.1, cambiada de signo.
- c. Un signo positivo significa que el concepto correspondiente contribuye a incrementar la deuda; un signo negativo, que contribuye a disminuirla.
- d. Columna detallada en el cuadro 14.5.
- e. Incluye efectos como los producidos por reclasificación de unidades institucionales o instrumentos financieros.
- f. Incluye los ajustes por los intereses devengados menos los intereses pagados, por primas de emisión o de amortización, por la diferencia entre el nominal emitido y el efectivo captado en las emisiones a descuento, por pérdidas o ganancias de capital realizadas en la amortización anticipada de pasivos y la contracción de pasivos por acciones y otras participaciones (PF 5).

### Cuadro 14.4

Véanse notas al cuadro 14.3

### Cuadro 14.7

- a. El detalle de las emisiones en euros y en monedas distintas del euro se puede consultar en el capítulo 21, cuadro 18.

### Cuadro 14.8

- a. Se clasifican como Corporaciones Locales los Ayuntamientos, las Diputaciones de régimen común, las Diputaciones forales, los Consejos y Cabildos Insulares y las agrupaciones supramunicipales e inframunicipales, y aquellos organismos y empresas dependientes de las Corporaciones Locales que se clasifican como Administraciones Públicas.
- b. El PIB a precios de mercado se ha elaborado a partir de la serie oficial de la CNE trimestral que publica el INE agregando los últimos cuatro trimestres para cada fecha de referencia.





CAPÍTULO 15 SOCIEDADES NO FINANCIERAS: SÍNTESIS DE LA INFORMACIÓN RECOPIADA POR  
LA CENTRAL DE BALANCES

15 SOCIEDADES NO FINANCIERAS:  
Síntesis de la información recopilada por la Central de Balances

15.A Total sociedades no financieras existentes en España y empresas  
disponibles en las bases de datos de la Central de Balances.

Datos referidos a Diciembre de 2011 (Actualización Septiembre 2013)

Número de empresas

	TOTAL		Empresas con menos de 50 empleados			Empresas con más de 50 empleados			Promemoria	
	Total población según directorio INE	Central de Balances Integrada CBI	Total población según directorio INE	Colaboradoras con la Central de Balances Anual CBA	Base de datos elaborada a partir de Registros Mercantiles CBBE/RM	Total población según directorio INE	Colaboradoras con la Central de Balances Anual CBA	Base de datos elaborada a partir de Registros Mercantiles CBBE/RM		
										de 50 a 250
<b>A) RAMAS DE ACTIVIDAD</b>										
TOTAL . . . . .	1 226 856	477 786	1 207 025	4 455	462 611	19 831	3 953	6 767	802	11=4+7
A. Agricultura, ganadería, silvicultura y pesca (a) . . . . .	...	12 028	...	97	11 749	...	39	143	8	1
B. Industrias extractivas . . . . .	2 356	1 201	2 280	25	1 125	76	21	30	2	5
C. Industria manufacturera . . . . .	114 712	48 347	109 523	984	45 161	5 189	1 054	1 148	172	215
D. Suministro de energía eléctrica, gas, vapor y aire acondicionado . . . . .	13 723	12 134	13 665	35	11 985	58	73	41	6	52
E. Suministro de agua, actividades de saneamiento, gestión de residuos y descontaminación . . . . .	3 266	1 308	3 001	34	1 123	265	103	48	8	27
F. Construcción . . . . .	247 479	80 923	245 680	706	78 904	1 799	420	893	45	72
G. Comercio al por mayor y al por menor; reparación de vehículos de motor y motocicletas . . . . .	293 244	101 024	289 719	1 101	98 196	3 525	668	1 059	119	113
H. Transporte y almacenamiento . . . . .	48 508	15 671	47 371	182	14 953	1 137	231	305	38	91
I. Hostelería . . . . .	78 337	25 873	76 981	238	25 123	1 356	163	349	34	30
J. Información y comunicaciones . . . . .	33 969	14 016	33 082	101	13 468	887	163	284	39	42
K. Actividades de las sociedades holding . . . . .	2 182	2 417	2 182	20	2 126	...	83	188	17	24
L. Actividades inmobiliarias . . . . .	84 978	56 139	84 883	250	55 067	95	132	690	14	19
M. Actividades profesionales, científicas y técnicas . . . . .	126 996	53 625	125 756	278	52 615	1 240	301	431	54	63
N. Actividades administrativas y servicios auxiliares . . . . .	80 359	17 894	78 649	186	16 831	1 710	283	594	81	26
P. Educación . . . . .	24 544	6 891	23 683	45	6 624	861	57	165	4	4
Q. Actividades sanitarias y de servicios sociales . . . . .	25 996	10 728	25 009	62	10 352	987	103	211	35	6
R. Actividades artísticas, recreativas y de entretenimiento . . . . .	24 362	7 925	23 893	57	7 733	469	41	94	10	9
S. Otros servicios . . . . .	21 845	9 642	21 668	54	9 476	177	18	94	6	3
<b>B) TAMAÑOS</b>										
Grandes y medianas . . . . .	19 831	10 720	-	-	-	19 831	3 953	6 767	692	802
Grandes (> 250 empleados) . . . . .	...	1 557	-	-	-	...	1 557	-	692	399
Medianas (de 50 a 250 empleados) . . . . .	1 207 025	9 163	-	-	-	...	2 396	6 767	-	403
Pequeñas (< 50 empleados) . . . . .	1 207 025	467 066	1 207 025	4 455	462 611	-	-	-	-	-

Véanse notas al final del capítulo.

15 SOCIEDADES NO FINANCIERAS:  
Síntesis de la información recopilada por la Central de Balances

15.B Total empleados en las sociedades no financieras existentes en España y en las empresas disponibles en las bases de datos de la Central de Balances.

Datos referidos a Diciembre de 2011 (Actualización Septiembre 2013)

Número de empleados

	TOTAL		Empresas con menos de 50 empleados			Empresas con más de 50 empleados			Promemoria		
	Total población según directorio INE	Central de Balances Integrada CBI	Total población según directorio INE	Colaboradoras con la Central de Balances Anual CBA	Base de datos elaborada a partir de Registros Mercantiles CBBE/RM	Total población según directorio INE	Colaboradoras con la Central de Balances Anual CBA	Base de datos elaborada a partir de Registros Mercantiles CBBE/RM			
								de 50 a 250		más de 250	
<b>A) RAMAS DE ACTIVIDAD</b>											
TOTAL	8 545 201	4 531 392	3 981 905	81 566	1 735 750	4 563 296	2 284 207	429 869	256 817	743 419	2 385 773
A. Agricultura, ganadería, silvicultura y pesca (a)	...	54 768	...	1 564	40 129	...	4 913	8 162	3 278	43	6 477
B. Industrias extractivas	26 359	14 264	13 398	365	6 712	12 961	5 039	2 148	477	5	5 404
C. Industria manufacturera	1 696 752	851 193	722 390	22 240	321 098	974 362	408 759	99 096	58 799	116 841	430 999
D. Suministro de energía eléctrica, gas, vapor y aire acondicionado	38 976	31 839	7 090	162	2 234	31 886	28 970	473	188	28 736	29 132
E. Suministro de agua, actividades de saneamiento, gestión de residuos y descontaminación	118 018	93 864	19 174	585	6 133	98 844	83 528	3 618	2 529	36 330	84 113
F. Construcción	890 409	416 402	609 179	8 956	240 912	281 230	128 781	37 753	13 553	44 634	137 737
G. Comercio al por mayor y al por menor; reparación de vehículos de motor y motocicletas	1 907 115	1 053 615	941 360	22 118	432 161	965 755	522 616	76 720	50 365	196 352	544 734
H. Transporte y almacenamiento	524 559	347 391	230 061	4 063	91 029	294 498	227 403	24 896	14 082	167 222	231 466
I. Hostelería	631 539	277 734	349 637	5 439	147 801	281 902	99 337	25 157	14 202	10 288	104 776
J. Información y comunicaciones	352 543	216 392	99 539	2 080	48 362	253 004	141 091	24 859	16 998	67 399	143 171
K. Actividades de las sociedades holding	7 246	5 516	7 246	21	1 907	-	2 569	1 019	2 992	637	2 590
L. Actividades inmobiliarias	94 454	46 540	84 280	729	36 949	10 174	4 516	4 346	338	820	5 245
M. Actividades profesionales, científicas y técnicas	614 466	270 933	284 750	4 699	138 630	329 716	103 227	24 377	21 289	21 714	107 926
N. Actividades administrativas y servicios auxiliares	853 073	561 940	219 970	3 671	69 187	633 103	440 462	48 020	36 331	42 787	444 133
P. Educación	220 372	64 952	109 343	1 030	34 564	111 029	15 002	14 356	1 420	788	16 032
Q. Actividades sanitarias y de servicios sociales	325 365	127 116	123 016	1 555	52 010	202 349	54 701	18 850	14 568	2 467	56 256
R. Actividades artísticas, recreativas y de entretenimiento	147 569	44 368	89 547	1 153	28 679	58 022	6 906	7 630	3 218	2 860	8 059
S. Otros servicios	96 386	53 165	71 925	1 136	37 253	24 461	6 387	8 389	2 189	2 406	7 523
<b>B) TAMAÑOS</b>											
Grandes y medianas	4 563 296	2 714 076	-	-	-	4 563 296	2 284 207	429 869	256 817	743 419	2 284 207
Grandes (> 250 empleados)	...	2 077 958	-	-	-	...	2 077 958	-	256 817	709 557	2 077 958
Medianas (de 50 a 250 empleados)	...	636 118	-	-	-	...	206 249	429 869	-	33 862	206 249
Pequeñas (< 50 empleados)	3 981 905	1 817 316	3 981 905	81 566	1 735 750	-	-	-	-	-	81 566

Véanse notas al final del capítulo.

15 SOCIEDADES NO FINANCIERAS:  
Síntesis de la información recopilada por la Central de Balances

15.C Balance, Cuenta de resultados y ratios. 2011

% y Ratios

	Bases de datos de la Central de Balances		
	C.B.I.	C.B.A. (Total)	C.B.T.
	1	2	3
<b>A. BALANCE</b>			
1 Activo inmovilizado . . . . .	65,1	70,2	...
2 Material . . . . .	33,0	27,1	29,5
3 1. Valor en libros . . . . .	24,2	20,0	21,4
4 2. Ajuste para valorar a precios corrientes . . . . .	8,8	7,1	8,1
5 Resto inmovilizado . . . . .	32,1	43,0	...
6 Activo circulante . . . . .	34,9	29,8	...
7 Deudores comerciales y otras cuentas a cobrar . . . . .	11,6	8,0	6,7
8 Resto de activo circulante . . . . .	23,3	21,8	...
9 Resto activos . . . . .	...	...	63,8
10 Activo = Pasivo . . . . .	100,0	100,0	100,0
11 Recursos propios (incluye ajuste a precios corrientes) . . . . .	50,3	41,8	44,5
12 Recursos ajenos y Provisiones . . . . .	49,7	58,2	55,5
13 Financiación bancaria . . . . .	18,5	17,2	13,8
14 Acreedores comerciales y otras cuentas a pagar . . . . .	7,6	6,3	7,9
15 Resto de recursos ajenos . . . . .	23,6	34,7	33,8
16 Con coste financiero . . . . .	...	23,6	26,9
17 Sin coste financiero . . . . .	...	11,1	7,0
<b>B. CUENTA DE RESULTADOS</b> (Serie de tasas en cuadros 15.1 a 15.6)			
18 Valor de la producción (incluidas subvenciones) . . . . .	100,0	100,0	100,0
19 Cifra neta de negocios . . . . .	119,9	142,2	147,1
20 Resto . . . . .	-19,9	-42,2	-47,1
21 Consumos intermedios (incluidos tributos) . . . . .	64,8	67,9	69,2
22 Valor añadido bruto al coste de los factores (18-21) . . . . .	35,2	32,1	30,8
23 Gastos de personal . . . . .	26,1	18,9	15,0
24 Resultado económico bruto de la explotación (REB)(22-23) . . . . .	9,1	13,1	15,8
25 Ingresos financieros . . . . .	3,2	5,4	7,5
26 Gastos financieros . . . . .	2,7	4,9	5,9
27 Intereses por financiación recibida . . . . .	...	4,6	5,6
28 Amortizaciones y Provisiones de la explotación . . . . .	7,7	6,6	7,2
29 Resultado ordinario neto (RON)(24+25-26-28) . . . . .	2,0	7,1	10,2
30 Impuesto sobre beneficios . . . . .	1,2	0,5	0,6
31 Resto de gastos e ingresos . . . . .	-2,2	2,0	3,9
32 Resultado del ejercicio (29-30-31) . . . . .	3,0	4,6	5,7
<b>C. RATIOS SIGNIFICATIVAS (a)</b> (Detalle en cuadros 15.7 a 15.29)			
33 R.1 Rentabilidad ordinaria del activo neto . . . . .	...	5,5	5,8
34 R.2 Intereses por financiación recibida sobre recursos ajenos con coste (operaciones vivas) . . . . .	...	3,6	3,6
35 R.3 Rentabilidad ordinaria de los recursos propios . . . . .	...	7,2	7,8
36 R.4 Diferencia rentabilidad - coste financiero (R.1 - R.2) . . . . .	...	1,8	2,2
37 R.5 Margen de explotación . . . . .	...	13,1	15,8
38 E.1 Endeudamiento: RAC/AN (precios corrientes; saldo final) . . . . .	...	49,4	47,8
39 E.1' Endeudamiento: RAC/AN (valor contable; saldo final) . . . . .	...	54,0	52,8
40 E.2 Endeudamiento: RAC/(REB + Ingresos financieros) . . . . .	...	662,3	646,3
41 Carga financiera por intereses. Intereses por financiación recibida/(REB + Ingresos financieros) . . . . .	...	24,7	24,0
42 FSI.1 Endeudamiento: Deuda/Fondos Propios . . . . .	120,6	...	...
43 FSI.2 Rentabilidad de los recursos propios: EBIT/Fondos Propios . . . . .	8,5	...	...

Véanse notas al final del capítulo.

**15 SOCIEDADES NO FINANCIERAS:**  
**Síntesis de la información recopilada por la Central de Balances**

**15.1 Cuenta de resultados. Principales rúbricas**  
**Total empresas. Base de datos anual (CBA)**

Tasas de variación interanual

	Valor de la producción (incluidas subvenciones)	Consumos intermedios (incluidos tributos)	Valor añadido bruto a coste de los factores	Gastos de personal			Resultado económico bruto de la explotación	Gastos financieros				Resultado ordinario neto (RON)	Resultado del ejercicio
				Total	Empleo	Remuneración media		Total	Variación debida a				
									Coste (tipo interés)	Financiación con coste	Otros gastos financieros		
1	2	3	4	5	6	7	8	9	10	11	12	13	
90	7,4	8,0	6,5	10,5	1,0	9,4	1,5	14,9	6,6	7,2	1,1	-10,5	-28,2
91	5,9	5,7	6,0	8,3	-	8,3	3,0	8,3	-2,7	10,6	0,4	-15,8	-40,4
92	3,2	3,5	2,8	5,1	-2,8	8,2	-0,3	8,8	-4,9	13,3	0,4	-28,6	-91,5
93	0,3	0,2	0,6	1,0	-4,6	5,9	-0,1	5,0	-3,6	8,3	0,3	-46,3	-
94	10,9	12,7	8,0	0,9	-2,3	3,2	18,6	-16,0	-18,4	0,6	1,8	-	-
95	11,7	14,0	8,0	4,0	1,4	2,6	13,2	-0,4	-0,7	-1,2	1,5	49,2	10,1
96	5,5	7,1	2,9	3,9	0,9	3,0	1,8	-12,8	-9,7	-4,0	0,9	11,6	43,3
97	10,5	12,5	6,9	3,9	2,3	1,6	10,6	-14,1	-15,1	-0,4	1,4	21,5	48,8
98	6,4	6,3	6,7	5,9	4,0	1,8	7,6	-7,2	-16,6	9,5	-0,1	22,2	4,0
99	9,0	11,3	4,8	6,5	5,0	1,4	3,0	-6,5	-17,2	11,2	-0,5	4,0	-6,6
00	15,9	20,3	7,5	8,1	4,9	3,0	7,0	33,2	5,1	31,6	-3,5	5,2	7,9
01	5,1	4,7	5,8	5,9	2,6	3,2	5,8	19,0	1,1	21,5	-3,6	12,7	-18,9
02	3,7	2,7	5,6	5,2	1,5	3,7	6,1	-4,7	-14,0	8,6	0,7	5,8	-82,7
03	6,0	5,7	6,5	4,7	1,3	3,3	8,6	-2,7	-10,1	8,6	-1,2	15,2	0,0
04	8,0	8,3	7,5	4,8	2,8	1,9	10,6	-3,3	-7,3	3,0	1,0	22,2	19,0
05	9,2	11,5	4,8	5,8	3,3	2,4	3,6	9,6	2,3	7,5	-0,2	9,7	19,4
06	9,0	9,5	8,0	6,8	3,4	3,3	9,4	34,8	9,0	26,8	-1,0	5,0	17,9
07	7,3	7,6	6,6	7,0	3,1	3,8	6,2	38,1	18,7	22,8	-3,4	6,3	7,2
08	-0,1	1,2	-2,7	3,9	0,7	3,1	-10,1	13,7	7,7	6,9	-0,9	-20,9	-56,8
09	-13,0	-15,6	-7,7	-3,3	-4,9	1,7	-13,8	-29,1	-31,3	1,2	1,0	-10,8	54,7
10	4,4	6,1	1,1	-0,1	-0,8	0,6	3,1	-2,4	-7,9	4,6	0,9	8,6	-11,7
11	4,4	7,3	-1,4	0,4	-1,1	1,4	-3,9	11,8	11,0	2,1	-1,3	-9,6	-17,3

**15 SOCIEDADES NO FINANCIERAS:**  
**Síntesis de la información recopilada por la Central de Balances**

**15.2 Cuenta de resultados. Principales rúbricas**  
**Total empresas. Base de datos trimestral (CBT)**

Tasas de variación interanual

	Valor de la producción (incluidas subvenciones)	Consumos intermedios (incluidos tributos)	Valor añadido bruto a coste de los factores	Gastos de personal			Resultado económico bruto de la explotación	Gastos financieros				Resultado ordinario neto (RON)	Resultado del ejercicio
				Total	Empleo	Remuneración media		Total	Variación debida a				
									Coste (tipo interés)	Financiación con coste	Otros gastos financieros		
1	2	3	4	5	6	7	8	9	10	11	12	13	
08 /	4,2	5,5	1,9	4,0	0,8	3,1	0,4	25,6	14,1	13,7	-2,2	-0,3	2,3
II	5,6	8,0	1,2	4,5	1,0	3,5	-1,2	20,5	15,4	7,0	-1,9	11,1	71,9
III	5,0	8,0	-0,9	4,0	0,2	3,9	-4,4	13,1	9,4	5,3	-1,6	-10,6	-41,7
IV	-14,8	-15,0	-14,2	0,2	-0,9	1,1	-25,7	8,9	5,1	5,0	-1,2	-54,4	-
09 /	-17,7	-20,5	-12,5	-1,8	-3,2	1,4	-20,7	-20,3	-23,8	3,1	0,4	-30,0	-28,1
II	-21,7	-25,2	-14,8	-1,9	-3,6	1,8	-25,0	-31,8	-33,8	1,2	0,8	-27,6	-1,3
III	-14,6	-18,7	-6,2	-1,8	-4,0	2,3	-9,6	-37,7	-39,4	-0,1	1,8	-0,6	-
IV	1,1	-0,2	3,9	-2,2	-3,4	1,2	10,6	-34,4	-36,8	0,3	2,1	53,2	-
10 /	11,0	15,0	4,3	-1,0	-2,2	1,3	9,4	-16,4	-18,9	1,7	0,8	8,1	9,0
II	13,9	17,2	7,9	-0,8	-2,0	1,3	17,2	8,5	1,6	6,2	0,7	13,2	-1,8
III	6,5	9,2	1,4	-1,7	-1,9	0,2	4,2	9,8	2,9	6,8	0,1	24,3	50,1
IV	4,3	7,3	-1,7	-1,4	-2,2	0,8	-1,9	6,0	1,5	6,9	-2,4	-6,6	-
11 /	7,6	11,6	-0,2	-0,2	-1,3	1,1	-0,1	16,9	13,1	4,2	-0,4	21,6	24,7
II	8,5	14,5	-3,0	0,4	-1,1	1,5	-6,2	4,4	4,6	0,4	-0,6	-9,5	-30,0
III	8,0	11,7	0,8	0,9	0,5	0,5	0,7	9,7	14,3	-2,1	-2,5	-12,3	-49,8
IV	4,3	7,4	-2,4	-0,1	-1,1	1,0	-4,6	13,8	16,0	-1,7	-0,5	-26,4	-
12 /	3,9	7,3	-3,4	-1,0	-1,5	0,5	-5,5	1,5	3,7	-1,4	-0,8	-38,2	-60,0
II	-1,8	0,6	-7,2	-1,8	-2,2	0,5	-12,5	1,6	-0,3	0,8	1,1	-15,4	-82,0
III	1,6	2,9	-1,2	-2,9	-3,7	0,8	0,2	-2,3	-5,0	2,5	0,2	-19,9	1,8
IV	0,6	2,4	-3,8	-3,8	-3,4	-0,5	-3,8	-3,7	-4,0	-1,8	2,1	26,1	-
13 /	-4,7	-4,3	-5,7	-1,4	-2,4	1,1	-9,6	-1,8	0,3	-1,5	-0,6	-10,9	-45,0
II	-3,8	-5,3	-0,1	-2,2	-2,4	0,1	2,1	-2,5	1,9	-1,6	-2,8	-17,8	-

**15 SOCIEDADES NO FINANCIERAS:**  
**Síntesis de la información recopilada por la Central de Balances**

**15.3 Cuenta de resultados. Principales rúbricas**  
**Total empresas. Base de datos trimestral (CBT)**

	Trimestres acumulados (a)							Tasas de variación interanual					
	Valor de la producción (incluidas subvenciones)	Consumos intermedios (incluidos tributos)	Valor añadido bruto a coste de los factores	Gastos de personal			Resultado económico bruto de la explotación	Gastos financieros				Resultado ordinario neto (RON)	Resultado del ejercicio
				Total	Empleo	Remuneración media		Total	Variación debida a				
									Coste (tipo interés)	Financiación con coste	Otros gastos financieros		
1	2	3	4	5	6	7	8	9	10	11	12	13	
99	7,0	10,2	2,6	3,1	1,2	1,8	2,2	-4,4	-22,1	17,7	-	3,8	-16,0
00	17,5	25,0	7,4	5,4	2,1	3,3	9,0	29,9	3,2	29,3	-2,6	8,3	24,5
01	4,1	4,3	3,9	4,5	0,9	3,6	3,4	15,5	-3,7	19,9	-0,7	18,1	-14,9
02	1,5	-	3,8	4,0	0,1	3,9	3,7	-5,8	-12,6	6,7	0,1	2,5	-
03	3,7	3,3	4,2	3,8	0,4	3,4	4,6	-0,3	-8,1	6,9	0,9	11,6	-
04	7,3	8,3	5,7	3,1	0,1	3,1	7,7	-7,2	-7,4	-0,7	0,9	19,4	11,0
05	11,1	15,8	3,3	3,9	0,5	3,4	2,8	4,5	-1,8	7,4	-1,1	11,0	29,6
06	9,7	11,3	6,9	5,4	1,8	3,6	8,0	39,1	7,4	32,6	-0,9	5,0	10,3
07	5,3	5,6	4,8	4,7	0,9	3,7	4,9	38,5	16,0	23,2	-0,7	8,7	13,9
08	-0,1	1,2	-2,9	3,2	0,3	2,9	-7,3	16,4	11,0	7,2	-1,8	-15,6	-48,9
09	-13,6	-16,5	-7,9	-1,9	-3,6	1,7	-12,9	-31,2	-33,9	1,4	1,3	-8,7	51,2
10	8,7	11,9	3,0	-1,2	-2,1	0,9	7,0	1,3	-3,4	4,7	-	8,7	-11,6
11	7,1	11,2	-1,2	0,2	-0,8	1,0	-2,5	11,0	12,2	-0,2	-1,0	-9,0	-32,6
12	1,1	3,3	-3,9	-2,4	-2,7	0,3	-5,3	-0,7	-2,0	0,6	0,7	-12,9	-75,4
11 ///	8,0	12,6	-0,8	0,4	-0,7	1,0	-1,8	10,0	10,5	0,7	-1,2	-2,2	-24,8
11 IV	7,1	11,2	-1,2	0,2	-0,8	1,0	-2,5	11,0	12,2	-0,2	-1,0	-9,0	-32,6
12 I	3,9	7,3	-3,4	-1,0	-1,5	1,5	-5,5	1,5	3,7	-1,4	-0,8	-38,2	-60,0
12 II	1,0	3,9	-5,2	-1,4	-1,9	0,5	-8,9	1,6	1,6	-0,2	0,2	-26,3	-72,6
12 III	1,2	3,6	-3,9	-1,9	-2,5	0,6	-5,7	0,3	-0,7	0,8	0,2	-24,3	-58,9
12 IV	1,1	3,3	-3,9	-2,4	-2,7	0,3	-5,3	-0,7	-2,0	0,6	0,7	-12,9	-75,4
13 I	-4,7	-4,3	-5,7	-1,4	-2,4	0,5	-9,6	-1,8	0,3	-1,5	-0,6	-10,9	-45,0
13 II	-4,3	-4,8	-3,1	-1,8	-2,4	0,6	-4,3	-2,2	1,0	-1,4	-1,8	-14,9	32,1

Véanse notas al final del capítulo.

**15 SOCIEDADES NO FINANCIERAS:**  
**Síntesis de la información recopilada por la Central de Balances**

**15.4 Cuenta de resultados. Principales rúbricas**  
**Sector industria.**  
**Base de datos anual (CBA)**

	Trimestres acumulados (a)							Tasas de variación interanual					
	Valor de la producción (incluidas subvenciones)	Consumos intermedios (incluidos tributos)	Valor añadido bruto a coste de los factores	Gastos de personal			Resultado económico bruto de la explotación	Gastos financieros				Resultado ordinario neto (RON)	Resultado del ejercicio
				Total	Empleo	Remuneración media		Total	Variación debida a				
									Coste (tipo interés)	Financiación con coste	Otros gastos financieros		
1	2	3	4	5	6	7	8	9	10	11	12	13	
90	1,4	2,6	-1,3	7,0	-1,7	8,9	-14,8	18,2	10,4	5,2	2,6	-29,8	-50,1
91	2,3	3,2	0,1	6,2	-2,6	9,1	-12,3	8,9	-1,8	11,5	-0,8	-64,3	-
92	1,9	3,3	-1,7	4,4	-3,3	7,9	-16,3	12,8	-5,1	16,5	1,4	-	-
93	-2,3	-1,4	-4,6	-	-7,0	7,5	-18,0	9,2	-1,3	11,4	-0,9	-	-72,8
94	18,3	18,1	18,7	0,7	-3,9	4,8	78,8	-18,3	-21,5	0,2	3,0	-	-
95	15,7	17,1	11,8	3,5	-0,5	4,0	27,0	-5,3	0,1	-7,6	2,2	107,9	106,5
96	2,8	4,1	-0,9	3,1	-0,9	4,0	-6,9	-15,8	-13,6	-6,5	4,3	-5,6	25,1
97	12,5	13,4	9,8	3,8	0,6	3,1	19,6	-16,3	-14,3	-3,5	1,5	27,2	26,1
98	7,7	8,2	6,4	5,5	2,2	3,2	7,8	-12,3	-16,4	4,4	-0,3	20,3	50,5
99	5,7	6,8	2,4	4,1	1,7	2,4	0,1	-11,8	-24,8	8,4	4,6	4,7	22,3
00	13,2	15,3	6,6	6,5	2,9	3,6	6,7	32,3	27,1	15,2	-10,0	-0,5	-22,0
01	2,7	3,5	0,1	2,7	-0,9	3,6	-3,5	14,4	-0,2	20,0	-5,4	-7,1	0,5
02	1,1	1,0	1,5	3,0	-1,0	4,1	-0,7	-1,5	-16,2	13,9	0,8	-2,1	-12,9
03	4,6	4,6	4,5	2,5	-0,9	3,4	7,7	-9,8	-19,3	10,7	-1,2	10,6	7,3
04	7,9	8,4	6,0	3,3	-0,4	3,7	10,0	-0,8	-8,5	8,1	-0,4	18,2	-6,0
05	4,2	5,5	-0,2	2,4	-0,7	3,1	-3,8	14,9	9,8	8,4	-3,3	0,5	57,1
06	7,7	8,2	5,9	3,0	-0,7	3,8	10,1	27,6	8,7	21,1	-2,2	11,1	10,7
07	11,2	11,9	9,0	4,3	0,5	3,7	15,2	38,9	21,2	18,4	-0,7	18,7	-4,2
08	-6,2	-5,3	-9,1	1,6	-1,4	3,1	-21,9	0,1	1,2	1,9	-3,0	-30,0	-79,0
09	-18,8	-19,6	-16,0	-6,7	-7,1	0,4	-30,1	-26,9	-30,3	2,5	0,9	-50,7	-
10	10,2	11,1	7,3	-0,4	-2,6	2,2	22,3	-5,4	2,5	-5,4	-2,5	71,3	-
11	5,9	8,1	-1,6	0,7	-1,2	1,9	-5,2	6,0	5,4	-1,6	2,2	2,0	100,5

**15 SOCIEDADES NO FINANCIERAS:**  
Síntesis de la información recopilada por la Central de Balances

**15.5 Cuenta de resultados. Principales rúbricas**  
**Sector industria.**  
**Base de datos trimestral (CBT)**

Tasas de variación interanual

	Valor de la producción (incluidas subvenciones)	Consumos intermedios (incluidos tributos)	Valor añadido bruto a coste de los factores	Gastos de personal			Resultado económico bruto de la explotación	Gastos financieros				Resultado ordinario neto (RON)	Resultado del ejercicio
				Total	Empleo	Remuneración media		Total	Variación debida a				
									Coste (tipo interés)	Financiación con coste	Otros gastos financieros		
1	2	3	4	5	6	7	8	9	10	11	12	13	
<b>08 /</b>	-7,9	-9,6	-1,8	3,0	-0,6	3,6	-7,1	42,4	10,3	38,8	-6,7	-31,3	-31,2
<b>II</b>	-6,4	-6,4	-6,4	3,4	-0,1	3,5	-16,5	48,2	27,1	28,4	-7,3	-34,6	-59,3
<b>III</b>	-6,4	-5,1	-11,2	2,7	-0,5	3,3	-26,8	3,9	-0,8	10,9	-6,2	-40,3	-36,0
<b>IV</b>	-25,2	-22,2	-37,1	-5,1	-3,1	-2,0	-84,5	11,4	3,8	10,7	-3,1	-	-
<b>09 /</b>	-29,3	-27,5	-35,1	-5,8	-5,9	0,1	-68,7	-14,6	-22,6	9,3	-1,3	-99,6	-
<b>II</b>	-32,1	-31,6	-33,6	-9,0	-8,0	-1,1	-64,1	-30,2	-30,8	1,1	-0,5	-80,8	-
<b>III</b>	-21,5	-22,9	-16,3	-7,9	-7,7	-0,2	-29,0	-29,2	-24,7	-9,5	5,0	-25,7	42,3
<b>IV</b>	0,9	0,1	5,3	-3,6	-6,1	2,6	78,7	-36,0	-24,2	-10,3	-1,5	-	-93,2
<b>10 /</b>	16,7	18,9	9,8	-2,4	-3,8	1,5	46,2	-16,8	-6,2	-10,7	0,1	75,1	5,8
<b>II</b>	32,7	32,9	32,0	0,2	-2,8	3,1	141,2	3,5	6,9	-1,4	-2,0	-	-46,3
<b>III</b>	13,9	15,0	10,3	-1,5	-2,3	0,7	34,5	10,3	8,2	12,7	-10,6	-10,7	-
<b>IV</b>	10,7	5,4	36,8	0,9	-1,1	2,0	-	16,0	11,9	6,4	-2,3	-	94,6
<b>11 /</b>	11,9	11,4	13,8	2,1	-1,0	3,1	40,0	9,8	16,6	-3,0	-3,8	-	-
<b>II</b>	6,9	10,0	-3,8	1,8	-0,9	2,7	-11,9	2,7	7,2	-5,9	1,4	-1,8	-39,2
<b>III</b>	5,7	7,3	-0,4	2,7	1,0	1,7	-5,7	-0,3	5,4	-5,8	0,1	-19,5	-30,5
<b>IV</b>	-2,0	-1,1	-5,3	-0,8	-1,7	0,9	-13,0	3,4	1,1	-3,1	5,4	1,0	-
<b>12 /</b>	-3,5	-1,6	-10,5	-0,6	-2,4	1,8	-26,8	0,6	4,0	-3,4	-	-79,1	-
<b>II</b>	-5,3	-5,1	-6,2	-0,7	-3,0	2,3	-15,2	-3,5	6,3	-5,9	-3,9	-0,6	19,9
<b>III</b>	-5,9	-3,8	-14,5	-1,6	-4,3	2,8	-37,1	-8,7	5,9	-14,1	-0,5	-97,3	-
<b>IV</b>	-0,5	1,9	-9,5	-6,3	-2,3	-4,1	-15,4	-4,6	15,1	-15,5	-4,2	-83,1	-2,6
<b>13 /</b>	1,3	2,5	-4,4	-0,5	-1,9	1,4	-13,0	-3,2	7,1	-11,7	1,4	-69,3	-
<b>II</b>	2,7	3,2	0,4	1,0	-1,1	2,1	-0,9	-6,4	-1,4	-5,4	0,4	-30,4	-48,2

**15 SOCIEDADES NO FINANCIERAS:**  
Síntesis de la información recopilada por la Central de Balances

**15.6 Cuenta de resultados. Principales rúbricas**  
**Sector industria.**  
**Base de datos trimestral (CBT)**

Tasas de variación interanual

Trimestres acumulados (a)

	Valor de la producción (incluidas subvenciones)	Consumos intermedios (incluidos tributos)	Valor añadido bruto a coste de los factores	Gastos de personal			Resultado económico bruto de la explotación	Gastos financieros				Resultado ordinario neto (RON)	Resultado del ejercicio
				Total	Empleo	Remuneración media		Total	Variación debida a				
									Coste (tipo interés)	Financiación con coste	Otros gastos financieros		
1	2	3	4	5	6	7	8	9	10	11	12	13	
<b>99</b>	2,4	2,5	2,4	3,1	-0,1	3,2	1,5	-3,1	-18,2	15,2	-0,1	11,3	9,3
<b>00</b>	17,1	19,2	11,6	6,2	2,3	3,8	18,9	37,0	32,8	8,2	-4,0	22,4	-1,2
<b>01</b>	1,8	3,3	-1,8	2,9	-0,3	3,2	-7,3	3,8	-0,1	5,7	-1,8	-14,3	7,0
<b>02</b>	0,4	0,1	1,1	1,6	-1,8	3,5	0,4	-12,9	-24,1	9,0	2,2	1,5	-10,6
<b>03</b>	2,1	2,6	0,9	2,1	-1,0	3,1	-0,5	-2,9	-11,5	8,5	0,1	8,6	-10,9
<b>04</b>	8,1	8,8	5,9	2,3	-0,5	2,8	10,7	-1,0	-7,2	7,0	-0,8	26,5	91,6
<b>05</b>	4,8	5,9	1,3	3,4	-0,3	3,7	-1,1	15,7	2,1	12,3	1,3	-3,7	11,6
<b>06</b>	11,0	12,2	7,0	2,8	-0,6	3,4	12,4	33,7	4,3	33,2	-3,8	27,4	5,5
<b>07</b>	7,3	7,3	7,4	2,6	-1,3	4,0	13,2	45,2	12,6	35,2	-2,6	12,2	-24,8
<b>08</b>	-11,2	-10,8	-12,9	1,1	-1,0	2,2	-28,9	23,9	9,4	20,2	-5,7	-51,5	-
<b>09</b>	-21,8	-21,3	-23,4	-6,6	-6,9	0,3	-50,4	-27,7	-26,5	-1,7	0,5	-54,9	-69,6
<b>10</b>	18,3	17,5	21,2	-0,7	-2,5	1,9	93,1	2,0	5,4	-0,1	-3,3	182,8	-
<b>11</b>	5,5	6,8	0,8	1,4	-0,6	2,1	-0,3	3,7	6,0	-3,2	0,9	35,5	-69,7
<b>12</b>	-3,8	-2,3	-10,0	-2,3	-3,0	0,8	-23,3	-4,1	7,3	-9,3	-2,1	-57,9	-
<b>11 III</b>	8,2	9,6	2,9	2,2	-0,3	2,5	4,2	3,8	7,7	-3,3	-0,6	52,4	-3,2
<b>IV</b>	5,5	6,8	0,8	1,4	-0,6	2,1	-0,3	3,7	6,0	-3,2	0,9	35,5	-69,7
<b>12 /</b>	-3,5	-1,6	-10,5	-0,6	-2,4	1,8	-26,8	0,6	4,0	-3,4	-	-79,1	-
<b>II</b>	-4,4	-3,4	-8,3	-0,7	-2,7	2,1	-21,1	-1,5	6,6	-6,1	-2,0	-41,5	-23,6
<b>III</b>	-4,9	-3,5	-10,1	-1,0	-3,2	2,3	-25,6	-3,9	6,5	-9,0	-1,4	-50,4	-72,4
<b>IV</b>	-3,8	-2,3	-10,0	-2,3	-3,0	0,8	-23,3	-4,1	7,3	-9,3	-2,1	-57,9	-
<b>13 /</b>	1,3	2,5	-4,4	-0,5	-1,9	1,4	-13,0	-3,2	7,1	-11,7	1,4	-69,3	-
<b>II</b>	1,9	2,8	-2,1	0,2	-1,5	1,8	-7,0	-4,8	6,3	-12,0	0,9	-38,1	-58,4

Véanse notas al final del capítulo.

**15 SOCIEDADES NO FINANCIERAS:**  
**Síntesis de la información recopilada por la Central de Balances**

**15.7 Ratios significativas: R.1 Rentabilidad ordinaria del activo neto.**  
**Base de datos anual (CBA)**

Ratios (a)

Total	Por sectores									Por tamaño		
	Energía	Industria	Servicios					Actividades con cobertura reducida en CB	Grandes	Medianas	Pequeñas	
			Total	Comercio y hostelería	Transporte	Información y comunicaciones	Otros servicios					
1	2	3	4	5	6	7	8	9	10	11	12	
90	9,0	7,9	9,6	9,0	17,2	4,5	8,4	8,6	13,2	8,7	10,7	12,6
91	7,8	7,9	5,8	8,4	11,6	5,1	9,5	8,8	11,8	7,5	9,3	12,5
92	6,7	7,7	3,7	7,3	8,7	4,8	10,2	6,5	10,9	6,5	8,1	9,5
93	6,0	8,6	1,6	6,5	8,6	3,1	9,4	6,0	8,2	5,8	7,0	8,2
94	7,0	7,5	6,8	6,6	9,3	3,6	9,8	5,5	8,3	6,7	9,3	10,0
95	8,3	7,7	10,7	7,3	11,1	4,3	10,4	6,0	9,1	8,0	10,8	10,9
96	8,2	7,8	9,5	7,7	11,1	4,3	10,8	6,8	8,1	7,9	10,5	10,4
97	8,6	7,1	10,6	8,5	10,7	4,6	11,7	8,7	8,1	8,4	10,6	10,6
98	9,2	7,9	11,6	8,8	11,8	4,9	13,5	7,3	8,9	8,9	11,5	10,7
99	8,4	7,9	11,0	7,6	12,8	4,2	9,8	5,4	8,7	8,1	11,5	10,2
00	8,0	9,4	10,5	6,2	11,3	4,3	7,9	4,7	9,9	7,7	10,7	9,4
01	8,1	9,1	9,2	7,2	11,8	5,0	11,9	5,5	10,2	7,9	10,3	9,4
02	8,2	10,3	8,0	7,5	11,7	5,4	13,2	5,7	9,8	8,1	8,9	8,3
03	8,0	8,2	8,2	7,8	10,9	4,8	16,4	5,7	9,0	8,0	8,2	7,4
04	8,4	8,4	9,3	7,8	11,0	4,0	21,6	5,3	11,7	8,4	8,5	7,3
05	8,9	9,8	8,9	8,5	10,3	3,4	20,9	6,9	10,9	9,1	7,6	7,0
06	9,1	10,0	9,3	8,5	10,0	3,5	16,4	7,9	11,3	9,3	7,9	7,0
07	8,9	8,8	10,6	8,7	9,8	3,5	21,4	7,6	8,4	9,0	8,1	7,4
08	7,7	7,9	7,3	8,0	7,9	2,7	22,0	7,3	5,9	7,8	6,2	4,9
09	6,2	6,8	4,0	6,8	7,8	1,5	20,3	6,5	4,5	6,4	4,7	3,7
10	5,9	6,1	6,0	6,3	7,7	2,0	21,5	5,8	1,7	6,0	4,6	3,6
11	5,5	5,6	6,2	5,7	8,2	2,1	19,6	5,0	1,5	5,5	5,5	3,0

Véanse notas al final del capítulo.

**15 SOCIEDADES NO FINANCIERAS:**  
**Síntesis de la información recopilada por la Central de Balances**

**15.8 Ratios significativas: R.1 Rentabilidad ordinaria del activo neto.**  
**Base de datos trimestral (CBT)**

Ratios (a) (b)

Total	Por sectores									Por tamaño		
	Energía	Industria	Servicios					Actividades con cobertura reducida en CB	Grandes	Medianas	Pequeñas	
			Total	Comercio y hostelería	Transporte	Información y comunicaciones	Otros servicios					
1	2	3	4	5	6	7	8	9	10	11	12	
08 /	5,3	7,6	6,2	4,5	8,7	2,4	23,8	1,9	4,3	5,3	6,5	...
//	6,7	8,7	6,5	6,0	3,1	3,0	27,1	4,9	5,2	6,7	7,1	...
///	6,6	7,9	4,6	6,6	6,0	3,5	27,7	5,1	3,5	6,5	7,5	...
IV	5,8	5,2	-0,1	7,1	3,8	1,7	24,8	7,3	3,1	5,8	5,7	...
09 /	4,2	5,5	0,8	4,3	6,4	1,0	26,9	2,9	2,2	4,2	3,2	...
//	4,7	5,4	1,6	4,9	2,3	1,3	27,3	4,4	3,7	4,7	4,0	...
///	5,3	5,6	3,3	5,6	6,2	2,1	27,4	4,6	3,3	5,3	4,8	...
IV	5,7	6,0	2,5	6,2	4,9	0,8	26,1	6,3	3,7	5,8	3,8	...
10 /	4,3	5,3	2,6	4,1	8,6	0,9	26,0	2,5	4,4	4,3	4,0	...
//	5,1	5,4	4,6	5,1	4,5	2,1	28,2	4,3	5,3	5,1	5,5	...
///	5,6	5,6	4,2	5,9	6,5	2,7	29,1	5,0	4,5	5,6	6,3	...
IV	5,5	5,4	3,8	5,9	6,9	1,5	24,0	5,8	1,0	5,5	6,0	...
11 /	4,2	5,0	4,3	3,9	8,3	1,0	21,7	2,7	3,0	4,2	6,1	...
//	4,5	4,3	4,3	4,6	3,5	2,3	26,1	4,0	5,6	4,5	6,0	...
///	5,2	5,2	3,9	5,4	7,3	2,9	25,6	4,5	6,1	5,2	6,8	...
IV	5,1	4,9	4,4	5,3	6,6	1,3	19,3	5,7	5,4	5,1	5,1	...
12 /	3,6	5,2	2,4	3,0	8,4	0,8	20,9	1,8	3,7	3,5	5,4	...
//	3,6	4,0	4,1	3,4	2,6	1,6	21,7	2,8	2,4	3,5	6,2	...
///	4,6	5,8	2,3	4,4	5,7	3,0	25,5	3,2	3,5	4,6	3,9	...
IV	4,9	5,5	2,6	4,9	1,8	2,5	21,4	5,1	3,3	4,9	4,3	...
13 /	3,0	4,4	1,9	2,4	6,6	0,7	20,3	1,2	7,1	3,0	3,5	...
//	3,3	3,2	3,2	3,4	2,1	2,4	22,8	2,6	1,7	3,3	5,0	...

Véanse notas al final del capítulo.



**15 SOCIEDADES NO FINANCIERAS:**  
Síntesis de la información recopilada por la Central de Balances

**15.9 Ratios significativas: R.1 Rentabilidad ordinaria del activo neto.**  
Base de datos trimestral (CBT)

Trimestres acumulados (a)

Ratios (b)

	Por sectores									Por tamaño		
	Energía	Industria	Servicios					Actividades con cobertura reducida en CB	Grandes	Medianas	Pequeñas	
			Total	Comercio y hostelería	Transporte	Información y comunicaciones	Otros servicios					
1	2	3	4	5	6	7	8	9	10	11	12	
99	8,2	8,3	10,4	7,4	11,0	4,4	9,5	6,1	8,2	8,1	10,8	...
00	8,2	9,0	12,1	6,8	9,2	4,8	13,9	5,3	11,1	8,1	11,9	...
01	8,1	9,3	10,1	7,0	11,4	4,9	15,5	5,2	14,0	8,1	9,9	...
02	8,8	11,1	8,9	7,8	11,3	5,9	20,5	5,9	12,2	8,8	9,3	...
03	8,2	8,7	8,9	7,8	10,7	4,7	26,1	5,6	12,4	8,2	8,7	...
04	8,2	9,0	9,4	7,5	9,2	4,6	26,3	5,3	11,8	8,2	8,9	...
05	9,0	10,4	8,3	8,5	8,5	4,0	26,2	7,2	12,7	9,1	7,5	...
06	9,4	10,1	8,9	9,1	7,9	3,9	37,1	8,0	10,5	9,4	7,1	...
07	8,8	9,1	8,8	8,8	7,5	4,0	39,6	7,6	8,0	8,9	7,9	...
08	7,5	8,4	5,1	7,7	5,7	2,7	26,1	7,4	4,7	7,5	7,0	...
09	6,2	6,9	2,6	6,5	5,0	1,4	27,1	6,5	3,6	6,2	4,3	...
10	6,3	6,4	4,5	6,5	7,5	1,9	27,1	6,3	4,6	6,3	5,8	...
11	5,8	5,5	5,0	6,0	7,6	1,9	23,4	6,0	6,4	5,8	6,6	...
12	5,3	6,3	3,2	5,3	4,7	2,2	22,6	5,2	3,7	5,3	5,4	...
11 ///	5,2	5,2	4,5	5,2	6,9	2,2	24,6	4,5	6,0	5,1	6,5	...
IV	5,8	5,5	5,0	6,0	7,6	1,9	23,4	6,0	6,4	5,8	6,6	...
12 /	3,6	5,2	2,4	3,0	8,4	0,8	20,9	1,8	3,7	3,5	5,4	...
II	3,9	5,0	3,6	3,6	5,2	1,2	21,5	2,9	3,2	3,9	5,8	...
III	4,2	5,3	3,2	4,0	5,6	1,8	22,9	3,1	3,4	4,2	5,2	...
IV	5,3	6,3	3,2	5,3	4,7	2,2	22,6	5,2	3,7	5,3	5,4	...
13 /	3,0	4,4	1,9	2,4	6,6	0,7	20,3	1,2	7,1	3,0	3,5	...
II	3,6	4,2	2,8	3,4	4,0	1,6	21,5	2,7	4,6	3,6	4,3	...

Véanse notas al final del capítulo.

**15 SOCIEDADES NO FINANCIERAS:**  
Síntesis de la información recopilada por la Central de Balances

**15.10 Ratios significativas: R.2 Intereses por financiación recibida sobre recursos ajenos con coste (operaciones vivas). Base de datos anual (CBA)**

Ratios (a)

	Por sectores									Por tamaño		
	Energía	Industria	Servicios					Actividades con cobertura reducida en CB	Grandes	Medianas	Pequeñas	
			Total	Comercio y hostelería	Transporte	Información y comunicaciones	Otros servicios					
1	2	3	4	5	6	7	8	9	10	11	12	
90	12,5	12,4	13,4	11,7	13,7	10,3	12,5	11,1	13,9	12,3	14,4	15,2
91	12,1	11,5	13,2	11,9	13,3	10,5	12,9	11,3	13,7	11,9	14,3	16,5
92	11,5	11,0	12,5	11,2	13,5	10,0	11,7	10,7	12,9	11,3	13,5	14,6
93	11,1	10,6	12,4	10,5	13,0	9,7	10,9	9,7	13,1	10,9	12,9	14,7
94	9,1	8,3	9,7	9,1	10,0	8,6	10,0	8,2	10,4	8,9	10,0	12,6
95	9,0	8,3	9,7	8,8	9,5	8,7	9,8	7,7	11,3	8,8	10,5	12,3
96	8,1	7,4	8,4	8,2	8,8	8,0	9,4	7,0	9,9	7,9	9,2	11,1
97	6,9	6,0	7,2	7,2	6,9	7,3	8,3	6,2	7,5	6,8	7,3	8,8
98	5,7	5,1	6,0	6,0	5,4	6,4	6,8	5,3	5,9	5,7	6,0	7,0
99	4,8	4,2	4,5	5,1	4,4	5,4	6,6	3,9	4,3	4,8	4,5	5,4
00	5,0	4,7	5,8	5,0	5,0	5,7	5,1	4,7	4,8	5,0	4,9	5,7
01	5,1	4,7	5,7	5,1	5,0	5,6	5,1	4,9	5,2	5,0	5,2	6,1
02	4,4	3,9	4,8	4,4	4,6	4,5	4,6	4,2	4,5	4,3	4,6	5,3
03	3,9	3,5	3,9	4,0	3,8	3,4	4,4	4,1	3,9	3,9	3,8	4,4
04	3,6	3,3	3,6	3,7	3,7	3,1	4,6	3,6	3,8	3,6	3,4	3,8
05	3,7	3,4	3,9	3,8	3,9	2,8	4,6	3,8	3,5	3,7	3,5	3,7
06	4,0	3,7	4,2	4,1	4,5	3,1	4,5	4,1	3,9	4,1	3,9	4,1
07	4,8	4,4	5,1	4,7	4,9	3,5	5,7	4,7	5,5	4,8	4,8	4,8
08	5,2	5,0	5,2	5,1	5,4	4,2	5,6	5,2	5,8	5,2	5,5	5,6
09	3,6	3,7	3,6	3,5	3,7	2,7	4,8	3,4	3,5	3,5	3,9	4,6
10	3,3	3,2	3,7	3,3	3,6	2,2	4,1	3,3	2,9	3,3	3,3	3,6
11	3,6	3,5	3,9	3,7	4,1	2,9	3,9	3,7	3,5	3,6	3,5	3,8

Véanse notas al final del capítulo.

**15 SOCIEDADES NO FINANCIERAS:**  
Síntesis de la información recopilada por la Central de Balances

**15.11 Ratios significativas: R.2 Intereses por financiación recibida sobre recursos ajenos con coste (operaciones vivas). Base de datos trimestral (CBT)**

Ratios (a)

	Por sectores									Por tamaño		
	Total	Energía	Industria	Servicios					Actividades con cobertura reducida en CB	Grandes	Medianas	Pequeñas
				Total	Comercio y hostelería	Transporte	Información y comunicaciones	Otros servicios				
1	2	3	4	5	6	7	8	9	10	11	12	
<b>08 /</b>	4,9	4,4	4,8	5,0	4,7	4,0	6,1	5,0	5,2	4,9	4,7	...
<b>08 //</b>	5,1	4,6	5,2	5,1	4,1	4,2	6,2	5,2	6,2	5,1	4,5	...
<b>08 ///</b>	5,1	4,9	4,9	5,2	4,8	3,9	6,0	5,3	5,6	5,1	5,2	...
<b>08 IV</b>	5,1	5,1	4,9	5,1	5,1	4,1	5,8	5,2	6,2	5,1	10,6	...
<b>09 /</b>	3,7	3,9	3,7	3,7	4,1	3,0	4,8	3,7	3,2	3,7	4,1	...
<b>09 //</b>	3,3	3,6	3,6	3,2	3,0	2,6	4,4	3,3	2,7	3,3	3,7	...
<b>09 ///</b>	3,1	3,3	3,7	2,9	2,9	2,5	4,3	2,9	2,7	3,1	3,2	...
<b>09 IV</b>	3,2	3,3	3,6	3,2	3,4	2,5	5,3	3,1	2,8	3,2	4,3	...
<b>10 /</b>	3,0	3,2	3,5	2,9	2,9	2,1	4,6	3,0	2,8	3,0	2,7	...
<b>10 //</b>	3,4	3,5	3,8	3,3	3,0	2,2	5,0	3,4	3,1	3,4	2,9	...
<b>10 ///</b>	3,2	3,2	4,0	3,1	3,3	2,3	4,4	3,1	3,2	3,2	2,8	...
<b>10 IV</b>	3,3	3,2	4,2	3,3	3,5	2,0	3,4	3,5	2,8	3,3	4,3	...
<b>11 /</b>	3,4	3,2	3,9	3,4	3,7	2,4	4,3	3,6	4,3	3,4	2,8	...
<b>11 //</b>	3,6	3,4	4,1	3,5	3,3	2,6	4,2	3,7	4,2	3,6	3,1	...
<b>11 ///</b>	3,6	3,3	4,1	3,7	3,7	2,8	3,6	4,0	4,3	3,6	3,4	...
<b>11 IV</b>	3,8	3,6	4,2	3,8	3,9	3,2	3,8	4,0	4,9	3,8	4,1	...
<b>12 /</b>	3,6	3,6	4,2	3,5	3,9	2,6	3,0	3,7	4,0	3,6	3,4	...
<b>12 //</b>	3,5	3,4	4,4	3,5	3,2	2,5	3,2	3,8	3,6	3,5	3,4	...
<b>12 ///</b>	3,4	3,6	4,4	3,3	3,7	2,4	2,8	3,5	3,5	3,4	3,3	...
<b>12 IV</b>	3,6	3,7	4,6	3,4	3,8	2,5	2,9	3,7	3,3	3,6	3,7	...
<b>13 /</b>	3,5	3,8	4,5	3,3	4,7	2,3	2,3	3,5	4,2	3,5	2,7	...
<b>13 //</b>	3,5	3,7	4,6	3,3	3,5	2,2	2,4	3,7	4,5	3,5	2,6	...

Véanse notas al final del capítulo.

**15 SOCIEDADES NO FINANCIERAS:**  
Síntesis de la información recopilada por la Central de Balances

**15.12 Ratios significativas: R.2 Intereses por financiación recibida sobre recursos ajenos con coste (operaciones vivas). Base de datos trimestral (CBT)**

Trimestres acumulados (a)

Ratios (b)

	Por sectores									Por tamaño		
	Total	Energía	Industria	Servicios					Actividades con cobertura reducida en CB	Grandes	Medianas	Pequeñas
				Total	Comercio y hostelería	Transporte	Información y comunicaciones	Otros servicios				
1	2	3	4	5	6	7	8	9	10	11	12	
<b>99</b>	5,0	4,7	4,6	5,3	4,7	5,2	6,0	4,4	5,0	5,0	4,6	...
<b>00</b>	5,2	5,3	6,1	5,1	4,9	5,9	6,1	4,7	5,2	5,2	5,7	...
<b>01</b>	5,1	5,0	6,1	5,0	4,8	5,5	5,5	4,7	6,7	5,1	5,8	...
<b>02</b>	4,4	4,4	4,6	4,4	4,3	4,9	5,1	4,2	5,3	4,4	4,8	...
<b>03</b>	4,1	3,5	4,1	4,2	3,8	3,6	5,2	4,1	4,2	4,1	4,1	...
<b>04</b>	3,7	3,5	3,8	3,8	3,6	3,2	4,7	3,7	3,7	3,7	3,7	...
<b>05</b>	3,6	3,4	3,9	3,7	3,5	3,0	4,3	3,7	3,2	3,6	3,2	...
<b>06</b>	3,9	3,6	4,0	4,0	3,6	3,4	5,6	4,0	3,2	3,9	3,6	...
<b>07</b>	4,5	4,3	4,5	4,6	4,5	3,9	5,6	4,6	4,2	4,5	4,4	...
<b>08</b>	5,1	4,8	5,0	5,1	4,6	4,0	6,0	5,2	5,8	5,0	6,2	...
<b>09</b>	3,3	3,5	3,6	3,3	3,3	2,7	4,7	3,3	2,9	3,3	3,8	...
<b>10</b>	3,2	3,3	3,8	3,1	3,2	2,1	4,4	3,3	3,0	3,2	3,2	...
<b>11</b>	3,6	3,4	4,1	3,6	3,6	2,8	4,0	3,8	4,4	3,6	3,3	...
<b>12</b>	3,5	3,6	4,4	3,4	3,6	2,5	3,0	3,7	3,6	3,5	3,5	...
<b>11 ///</b>	3,5	3,3	4,0	3,5	3,5	2,6	4,1	3,8	4,3	3,5	3,1	...
<b>11 IV</b>	3,6	3,4	4,1	3,6	3,6	2,8	4,0	3,8	4,4	3,6	3,3	...
<b>12 /</b>	3,6	3,6	4,2	3,5	3,9	2,6	3,0	3,7	4,0	3,6	3,4	...
<b>12 //</b>	3,5	3,5	4,3	3,5	3,5	2,6	3,1	3,7	3,8	3,5	3,4	...
<b>12 ///</b>	3,5	3,6	4,3	3,4	3,6	2,5	3,0	3,7	3,7	3,5	3,4	...
<b>12 IV</b>	3,5	3,6	4,4	3,4	3,6	2,5	3,0	3,7	3,6	3,5	3,5	...
<b>13 /</b>	3,5	3,8	4,5	3,3	4,7	2,3	2,3	3,5	4,2	3,5	2,7	...
<b>13 //</b>	3,5	3,8	4,5	3,3	4,1	2,3	2,3	3,6	4,3	3,5	2,7	...

Véanse notas al final del capítulo.

**15 SOCIEDADES NO FINANCIERAS:**  
Síntesis de la información recopilada por la Central de Balances

**15.13 Ratios significativas: R.3 Rentabilidad ordinaria de los recursos propios.**  
Base de datos anual (CBA)

Ratios (a)

Total	Por sectores									Por tamaño		
	Energía	Industria	Servicios						Actividades con cobertura reducida en CB	Grandes	Medianas	Pequeñas
			Total	Comercio y hostelería	Transporte	Información y comunicaciones	Otros servicios					
1	2	3	4	5	6	7	8	9	10	11	12	
90	7,0	4,5	8,0	7,7	18,3	1,0	6,1	7,2	12,7	6,7	9,2	11,5
91	5,2	5,4	2,4	6,5	11,0	1,8	7,1	7,3	10,6	4,9	7,1	10,7
92	3,7	5,4	-1,1	5,0	6,9	1,7	8,8	3,5	9,4	3,4	5,6	6,8
93	2,5	7,2	-5,0	3,7	6,8	-1,6	8,1	3,2	4,7	2,3	4,1	4,8
94	5,7	7,1	5,0	4,9	9,0	0,4	9,6	3,4	6,9	5,2	8,9	8,5
95	7,9	7,4	11,2	6,4	11,9	1,7	10,8	4,7	7,6	7,5	10,9	10,2
96	8,2	8,0	10,0	7,5	12,1	2,3	11,8	6,6	7,2	7,8	11,2	10,0
97	9,5	7,6	12,0	9,3	12,4	3,4	14,3	10,7	8,4	9,1	12,1	11,6
98	11,0	9,2	13,7	10,6	14,8	4,2	18,3	9,0	10,4	10,6	14,1	12,6
99	10,7	10,0	13,4	9,5	16,4	3,6	13,1	7,0	11,2	10,2	14,9	13,2
00	10,1	12,8	12,6	7,3	14,5	3,6	11,1	4,7	12,8	9,7	13,8	11,8
01	10,5	12,8	10,8	9,3	15,5	4,6	25,1	6,0	13,3	10,3	13,2	11,5
02	11,4	14,9	9,8	10,7	15,3	5,9	32,0	7,4	13,2	11,5	11,5	10,0
03	11,5	11,5	10,6	11,8	14,4	5,8	42,5	7,7	12,4	11,7	10,7	9,3
04	12,3	11,7	12,4	11,8	14,3	4,5	53,9	7,4	19,6	12,5	11,3	9,4
05	13,2	14,1	11,7	12,7	13,1	3,7	45,1	10,8	18,9	13,6	9,9	8,9
06	13,5	14,5	12,3	12,6	12,3	3,7	31,9	12,8	20,8	13,9	10,2	8,6
07	12,7	11,7	14,2	12,5	12,0	3,6	42,6	11,7	12,8	13,0	9,9	8,6
08	9,9	9,8	8,7	10,7	9,3	1,9	44,2	10,2	6,2	10,3	6,6	4,5
09	8,7	8,9	4,3	10,0	10,2	0,9	43,3	10,3	6,4	9,0	5,2	3,3
10	8,3	8,2	7,6	9,3	10,0	1,9	39,4	8,7	-1,2	8,6	5,4	3,6
11	7,2	7,1	7,7	7,8	10,8	1,5	32,6	6,5	-4,3	7,3	6,7	2,6

Véanse notas al final del capítulo.

**15 SOCIEDADES NO FINANCIERAS:**  
Síntesis de la información recopilada por la Central de Balances

**15.14 Ratios significativas: R.3 Rentabilidad ordinaria de los recursos propios.**  
Base de datos trimestral (CBT)

Ratios (a) (b)

Total	Por sectores									Por tamaño		
	Energía	Industria	Servicios						Actividades con cobertura reducida en CB	Grandes	Medianas	Pequeñas
			Total	Comercio y hostelería	Transporte	Información y comunicaciones	Otros servicios					
1	2	3	4	5	6	7	8	9	10	11	12	
08 /	5,7	9,6	7,5	4,0	10,2	1,7	43,7	-3,0	2,5	5,7	7,2	...
//	8,1	11,2	7,9	7,0	2,7	2,5	51,7	4,4	3,1	8,1	8,0	...
///	7,9	9,8	4,2	7,9	6,4	3,4	55,2	4,9	-2,0	7,9	8,2	...
IV	6,5	5,3	-5,3	9,2	3,3	0,6	48,1	10,4	-5,4	6,6	4,0	...
09 /	4,6	6,6	-2,2	4,9	7,4	-	51,0	1,8	-0,9	4,7	2,9	...
//	6,0	6,6	-0,4	6,6	2,0	0,7	53,9	6,0	6,5	6,1	4,2	...
///	7,3	7,2	2,9	8,1	7,6	1,8	53,0	6,8	5,3	7,4	5,3	...
IV	8,0	7,9	1,4	8,9	5,5	-0,1	44,1	10,4	7,4	8,1	3,7	...
10 /	5,5	6,8	1,8	5,2	10,9	0,3	44,7	1,9	9,0	5,5	4,4	...
//	6,7	6,7	5,4	6,7	5,2	2,0	50,9	5,4	11,8	6,7	6,4	...
///	7,9	7,2	4,4	8,6	7,9	3,0	51,4	7,4	8,8	7,9	7,3	...
IV	7,4	7,0	3,5	8,3	8,3	1,3	40,6	8,6	-6,0	7,4	6,6	...
11 /	4,9	6,3	4,5	4,3	10,3	0,1	32,9	1,7	-2,0	4,8	7,2	...
//	5,4	4,9	4,5	5,7	3,7	2,2	36,6	4,3	10,9	5,4	7,0	...
///	6,6	6,6	3,8	6,9	8,9	3,0	36,1	5,2	13,3	6,6	8,0	...
IV	6,3	5,9	4,6	6,8	7,8	-0,1	26,9	7,8	7,8	6,4	5,4	...
12 /	3,6	6,2	1,1	2,6	10,4	-0,9	29,8	-0,7	2,4	3,5	6,1	...
//	3,6	4,4	4,0	3,2	2,3	0,9	30,8	1,3	-3,7	3,5	7,1	...
///	5,7	7,1	0,9	5,7	6,7	3,5	35,9	2,8	3,5	5,8	4,1	...
IV	6,1	6,6	1,3	6,5	0,9	2,5	28,9	7,0	3,0	6,1	4,5	...
13 /	2,6	4,7	0,3	1,6	7,3	-0,8	26,7	-1,9	10,8	2,6	3,8	...
//	3,1	2,9	2,3	3,4	1,6	2,5	28,1	1,3	-2,5	3,1	5,7	...

Véanse notas al final del capítulo.

**15 SOCIEDADES NO FINANCIERAS:**  
Síntesis de la información recopilada por la Central de Balances

**15.15 Ratios significativas: R.3 Rentabilidad ordinaria de los recursos propios.**  
Base de datos trimestral (CBT)

Trimestres acumulados (a)

Ratios (b)

	Por sectores									Por tamaño		
	Total	Energía	Industria	Servicios					Actividades con cobertura reducida en CB	Grandes	Medianas	Pequeñas
				Total	Comercio y hostelería	Transporte	Información y comunicaciones	Otros servicios				
1	2	3	4	5	6	7	8	9	10	11	12	
99	10,1	10,3	12,8	9,0	12,8	4,0	13,2	8,0	10,0	10,0	12,4	...
00	10,5	11,6	14,5	8,4	10,6	4,4	22,1	6,0	15,2	10,4	13,5	...
01	10,6	12,6	11,8	9,0	13,8	4,5	36,5	5,7	19,0	10,6	11,2	...
02	12,9	15,5	10,9	11,8	13,9	6,5	64,7	8,1	17,6	12,9	10,6	...
03	12,1	12,4	11,1	11,8	13,1	5,5	85,6	7,4	19,3	12,2	10,0	...
04	12,0	12,5	12,3	11,3	11,1	5,4	69,5	7,2	20,7	12,1	10,6	...
05	13,7	15,1	10,8	13,3	10,0	4,4	61,9	11,9	23,3	13,9	9,0	...
06	14,5	14,9	12,3	14,5	9,3	4,2	78,3	14,1	19,2	14,7	8,4	...
07	13,1	12,5	12,5	13,5	8,5	4,1	76,3	12,6	13,5	13,3	9,1	...
08	9,8	10,6	5,3	10,4	6,1	2,2	50,1	10,5	2,1	9,8	7,3	...
09	8,8	9,4	1,5	9,6	5,7	0,7	50,7	10,6	5,9	8,9	4,4	...
10	9,0	8,6	5,2	9,7	9,4	1,7	47,2	9,9	10,0	9,1	6,7	...
11	7,8	7,2	5,7	8,3	9,4	1,4	33,5	8,6	13,9	7,8	7,6	...
12	7,0	8,0	2,4	7,2	5,1	1,9	31,7	7,3	4,3	7,0	6,1	...
11 III	6,6	6,7	4,9	6,8	8,5	1,9	35,6	5,5	12,6	6,6	7,6	...
IV	7,8	7,2	5,7	8,3	9,4	1,4	33,5	8,6	13,9	7,8	7,6	...
12 I	3,6	6,2	1,1	2,6	10,4	-0,9	29,8	-0,7	2,4	3,5	6,1	...
II	4,3	6,0	3,1	3,7	5,9	0,1	30,6	1,8	0,3	4,3	6,7	...
III	4,9	6,4	2,5	4,6	6,5	1,3	32,5	2,4	2,0	4,9	5,9	...
IV	7,0	8,0	2,4	7,2	5,1	1,9	31,7	7,3	4,3	7,0	6,1	...
13 I	2,6	4,7	0,3	1,6	7,3	-0,8	26,7	-1,9	10,8	2,6	3,8	...
II	3,6	4,4	1,6	3,5	4,0	1,0	27,4	1,5	5,0	3,6	4,8	...

Véanse notas al final del capítulo.

**15 SOCIEDADES NO FINANCIERAS:**  
Síntesis de la información recopilada por la Central de Balances

**15.16 Ratios significativas: R.4 Diferencia rentabilidad - coste financiero (R.1 - R.2).**  
Base de datos anual (CBA)

Ratios (a)

	Por sectores									Por tamaño		
	Total	Energía	Industria	Servicios					Actividades con cobertura reducida en CB	Grandes	Medianas	Pequeñas
				Total	Comercio y hostelería	Transporte	Información y comunicaciones	Otros servicios				
1	2	3	4	5	6	7	8	9	10	11	12	
90	-3,5	-4,6	-3,8	-2,6	3,4	-5,8	-4,1	-2,6	-0,7	-3,5	-3,7	-2,6
91	-4,4	-3,6	-7,4	-3,4	-1,7	-5,4	-3,4	-2,5	-1,9	-4,4	-5,0	-4,0
92	-4,8	-3,3	-8,9	-3,8	-4,9	-5,2	-1,5	-4,2	-2,0	-4,8	-5,4	-5,1
93	-5,1	-2,1	-10,8	-4,0	-4,3	-6,6	-1,5	-3,7	-4,9	-5,1	-5,8	-6,5
94	-2,0	-0,8	-2,9	-2,4	-0,7	-4,9	-0,2	-2,6	-2,1	-2,2	-0,8	-2,6
95	-0,7	-0,6	1,0	-1,5	1,6	-4,4	0,5	-1,7	-2,2	-0,8	0,3	-1,4
96	0,1	0,4	1,1	-0,5	2,2	-3,7	1,4	-0,2	-1,8	-	1,3	-0,8
97	1,7	1,1	3,4	1,3	3,8	-2,6	3,5	2,5	0,6	1,6	3,3	1,9
98	3,5	2,8	5,6	2,9	6,4	-1,5	6,7	1,9	3,0	3,2	5,6	3,7
99	3,6	3,6	6,5	2,5	8,4	-1,2	3,3	1,5	4,4	3,3	6,9	4,8
00	2,9	4,6	4,8	1,3	6,4	-1,4	2,9	-	5,1	2,7	5,8	3,7
01	3,0	4,4	3,4	2,2	6,7	-0,6	6,8	0,5	5,0	2,9	5,1	3,3
02	3,8	6,5	3,2	3,1	7,0	0,9	8,6	1,5	5,3	3,8	4,4	3,0
03	4,1	4,8	4,3	3,8	7,1	1,4	12,0	1,6	5,1	4,1	4,3	3,0
04	4,8	5,1	5,8	4,1	7,3	0,9	16,9	1,7	7,8	4,8	5,1	3,5
05	5,2	6,4	5,0	4,7	6,4	0,6	16,4	3,2	7,4	5,4	4,1	3,3
06	5,1	6,3	5,0	4,4	5,4	0,4	11,9	3,7	7,4	5,2	4,0	2,9
07	4,1	4,4	5,4	3,9	4,9	-	15,7	2,9	3,0	4,2	3,3	2,5
08	2,5	2,9	2,1	2,8	2,5	-1,5	16,4	2,2	0,2	2,7	0,7	-0,8
09	2,7	3,1	0,4	3,3	4,1	-1,2	15,5	3,0	1,0	2,8	0,9	-0,9
10	2,6	2,9	2,3	3,1	4,0	-0,2	17,3	2,4	-1,3	2,7	1,3	-
11	1,8	2,1	2,3	2,0	4,1	-0,8	15,7	1,2	-2,0	1,8	2,0	-0,8

Véanse notas al final del capítulo.

**15 SOCIEDADES NO FINANCIERAS:**  
Síntesis de la información recopilada por la Central de Balances

**15.17 Ratios significativas: R.4 Diferencia rentabilidad - coste financiero (R.1 - R.2)**  
Base de datos trimestral (CBT)

Ratios (a) (b)

	Por sectores									Por tamaño		
	Total	Energía	Industria	Servicios					Actividades con cobertura reducida en CB	Grandes	Medianas	Pequeñas
				Total	Comercio y hostelería	Transporte	Información y comunicaciones	Otros servicios				
1	2	3	4	5	6	7	8	9	10	11	12	
<b>08 /</b>	0,4	3,2	1,3	-0,5	4,1	-1,5	17,7	-3,1	-1,0	0,4	1,8	...
<b>//</b>	1,6	4,1	1,4	1,0	-1,0	-1,2	21,0	-0,3	-1,0	1,6	2,6	...
<b>///</b>	1,5	3,0	-0,3	1,4	1,2	-0,3	21,8	-0,2	-2,1	1,4	2,2	...
<b>IV</b>	0,7	0,1	-5,0	2,1	-1,3	-2,3	18,9	2,2	-3,0	0,8	-4,9	...
<b>09 /</b>	0,5	1,6	-2,9	0,6	2,4	-1,9	22,1	-0,8	-1,1	0,5	-0,9	...
<b>//</b>	1,4	1,8	-2,0	1,7	-0,6	-1,3	22,9	1,2	0,9	1,4	0,4	...
<b>///</b>	2,2	2,3	-0,4	2,6	3,3	-0,5	23,1	1,7	0,6	2,3	1,6	...
<b>IV</b>	2,5	2,7	-1,2	3,0	1,5	-1,7	20,8	3,2	1,0	2,6	-0,5	...
<b>10 /</b>	1,3	2,1	-0,8	1,2	5,7	-1,1	21,4	-0,5	1,5	1,3	1,3	...
<b>//</b>	1,7	1,9	0,8	1,8	1,5	-0,1	23,2	0,9	2,2	1,7	2,7	...
<b>///</b>	2,5	2,4	0,2	2,8	3,2	0,5	24,7	1,9	1,3	2,5	3,5	...
<b>IV</b>	2,2	2,2	-0,4	2,6	3,4	-0,5	20,6	2,3	-1,9	2,2	1,7	...
<b>11 /</b>	0,8	1,8	0,3	0,4	4,6	-1,4	17,4	-0,9	-1,4	0,7	3,3	...
<b>//</b>	1,0	0,9	0,2	1,1	0,3	-0,3	21,9	0,2	1,4	1,0	2,9	...
<b>///</b>	1,6	1,9	-0,2	1,7	3,6	0,1	21,9	0,5	1,8	1,5	3,4	...
<b>IV</b>	1,3	1,4	0,2	1,5	2,7	-1,9	15,4	1,7	0,5	1,3	1,0	...
<b>12 /</b>	-	1,6	-1,8	-0,4	4,5	-1,9	17,9	-1,9	-0,3	-	2,0	...
<b>//</b>	-	0,6	-0,2	-0,1	-0,6	-0,9	18,5	-1,0	-1,2	-	2,7	...
<b>///</b>	1,2	2,1	-2,1	1,2	2,1	0,6	22,7	-0,3	-	1,2	0,6	...
<b>IV</b>	1,3	1,8	-2,0	1,5	-2,1	-	18,5	1,3	-	1,3	0,6	...
<b>13 /</b>	-0,5	0,5	-2,6	-0,8	1,9	-1,6	18,0	-2,4	2,9	-0,5	0,8	...
<b>//</b>	-0,2	-0,5	-1,4	0,1	-1,3	0,2	20,4	-1,1	-2,8	-0,2	2,3	...

Véanse notas al final del capítulo.

**15 SOCIEDADES NO FINANCIERAS:**  
Síntesis de la información recopilada por la Central de Balances

**15.18 Ratios significativas: R.4 Diferencia rentabilidad - coste financiero (R.1 - R.2)**  
Base de datos trimestral (CBT)

Ratios (b)

Trimestres acumulados (a)

	Por sectores									Por tamaño		
	Total	Energía	Industria	Servicios					Actividades con cobertura reducida en CB	Grandes	Medianas	Pequeñas
				Total	Comercio y hostelería	Transporte	Información y comunicaciones	Otros servicios				
1	2	3	4	5	6	7	8	9	10	11	12	
<b>99</b>	3,1	3,6	5,8	2,1	6,3	-0,8	3,5	1,7	3,2	3,0	6,2	...
<b>00</b>	3,0	3,7	6,0	1,7	4,3	-1,0	7,8	0,6	5,9	2,9	6,2	...
<b>01</b>	3,1	4,3	4,0	2,1	6,6	-0,6	10,0	0,5	7,3	3,0	4,2	...
<b>02</b>	4,4	6,7	4,3	3,4	7,0	1,0	15,5	1,7	6,8	4,4	4,5	...
<b>03</b>	4,2	5,2	4,8	3,6	6,9	1,1	20,9	1,4	8,2	4,2	4,6	...
<b>04</b>	4,4	5,5	5,6	3,7	5,6	1,3	21,6	1,6	8,2	4,4	5,2	...
<b>05</b>	5,4	7,0	4,4	4,8	4,9	0,9	21,9	3,5	9,5	5,4	4,3	...
<b>06</b>	5,5	6,5	4,8	5,1	4,3	0,5	31,5	4,0	7,3	5,5	3,5	...
<b>07</b>	4,3	4,9	4,3	4,2	2,9	0,2	34,1	2,9	3,8	4,4	3,4	...
<b>08</b>	2,4	3,6	0,2	2,7	1,1	-1,3	20,1	2,2	-1,1	2,5	0,8	...
<b>09</b>	2,9	3,4	-1,1	3,2	1,7	-1,3	22,4	3,2	0,7	2,9	0,5	...
<b>10</b>	3,1	3,1	0,7	3,4	4,4	-0,3	22,7	3,0	1,6	3,1	2,7	...
<b>11</b>	2,2	2,2	0,9	2,4	4,0	-0,8	19,4	2,1	1,9	2,2	3,2	...
<b>12</b>	1,8	2,7	-1,1	1,8	1,0	-0,3	19,6	1,5	0,1	1,8	2,0	...
<b>11 ///</b>	1,6	1,9	0,5	1,7	3,4	-0,4	20,6	0,8	1,8	1,6	3,4	...
<b>IV</b>	2,2	2,2	0,9	2,4	4,0	-0,8	19,4	2,1	1,9	2,2	3,2	...
<b>12 /</b>	-	1,6	-1,8	-0,4	4,5	-1,9	17,9	-1,9	-0,3	-	2,0	...
<b>//</b>	0,4	1,5	-0,7	0,1	1,6	-1,3	18,4	-0,8	-0,6	0,4	2,4	...
<b>///</b>	0,7	1,7	-1,1	0,6	2,0	-0,7	19,9	-0,5	-0,3	0,7	1,9	...
<b>IV</b>	1,8	2,7	-1,1	1,8	1,0	-0,3	19,6	1,5	0,1	1,8	2,0	...
<b>13 /</b>	-0,5	0,5	-2,6	-0,8	1,9	-1,6	18,0	-2,4	2,9	-0,5	0,8	...
<b>//</b>	0,1	0,4	-1,8	0,1	-0,1	-0,7	19,1	-0,9	0,3	0,1	1,6	...

Véanse notas al final del capítulo.

**15 SOCIEDADES NO FINANCIERAS:**  
Síntesis de la información recopilada por la central de Balances

**15.19 Ratios significativas: R.5 Margen de explotación. (REB / Producción)**  
Base de datos anual (CBA)

Ratios (a)

Total	Por sectores									Por tamaño		
	Energía	Industria	Servicios						Actividades con cobertura reducida en CB	Grandes	Medianas	Pequeñas
			Total	Comercio y hostelería	Transporte	Información y comunicaciones	Otros servicios					
1	2	3	4	5	6	7	8	9	10	11	12	
90	16,7	30,9	9,6	25,2	23,9	18,3	45,2	9,7	8,3	17,5	12,3	12,8
91	16,3	32,2	8,3	25,1	19,1	22,0	46,5	8,4	8,1	17,1	11,8	13,4
92	15,9	32,0	6,9	24,5	16,6	22,3	45,6	8,3	9,5	16,6	12,0	12,2
93	15,7	31,9	5,9	23,8	16,7	19,9	44,2	8,0	7,9	16,4	11,6	11,5
94	16,7	30,8	9,4	25,0	18,0	20,9	45,3	9,2	7,5	17,5	12,5	12,7
95	16,7	30,0	10,5	24,7	19,9	20,3	44,1	9,4	6,7	17,6	12,5	12,9
96	16,2	28,9	9,5	23,6	19,3	21,3	37,4	9,8	7,1	16,9	12,7	12,9
97	16,2	26,6	10,3	24,3	20,1	22,4	36,2	11,1	7,2	17,0	12,3	12,3
98	16,3	27,2	10,5	23,4	20,7	21,8	35,2	9,3	7,4	17,2	12,8	12,4
99	15,8	24,5	10,2	22,0	21,5	19,0	30,3	9,4	8,0	16,3	13,4	12,9
00	15,2	24,0	9,8	20,0	20,5	18,5	27,5	6,8	9,2	15,6	13,1	12,9
01	15,6	21,7	9,3	22,2	20,7	19,6	32,0	9,0	9,7	16,0	13,4	13,7
02	16,0	21,7	9,0	23,3	21,9	19,1	33,9	10,5	9,8	16,4	13,3	13,6
03	16,3	21,4	9,3	23,5	21,5	19,6	35,2	9,2	11,2	16,9	13,0	13,1
04	16,6	21,2	9,8	22,9	21,8	18,8	34,9	8,9	13,2	17,2	13,1	13,5
05	15,7	19,2	9,1	21,7	21,2	16,2	33,9	8,4	13,0	16,2	12,3	13,8
06	15,6	18,6	9,4	21,0	21,1	17,3	31,8	7,8	14,1	16,0	12,4	13,1
07	15,5	18,3	10,1	20,8	20,9	16,1	32,1	9,0	12,5	15,9	12,8	13,1
08	14,2	16,9	8,9	19,5	18,5	13,8	33,2	8,7	7,8	14,6	11,3	10,6
09	13,7	18,5	7,8	18,0	17,2	13,7	31,4	8,4	8,1	14,1	11,1	9,7
10	13,9	17,3	8,9	18,5	17,2	15,8	30,4	9,2	5,5	14,4	10,9	9,1
11	13,1	14,3	8,0	18,2	17,4	16,7	29,1	7,8	6,6	13,5	10,5	8,1

Véanse notas al final del capítulo.

**15 SOCIEDADES NO FINANCIERAS:**  
Síntesis de la información recopilada por la Central de Balances

**15.20 Ratios significativas: R.5 Margen de explotación. (REB / Producción)**  
Base de datos trimestral (CBT)

Ratios (a)

Total	Por sectores									Por tamaño		
	Energía	Industria	Servicios						Actividades con cobertura reducida en CB	Grandes	Medianas	Pequeñas
			Total	Comercio y hostelería	Transporte	Información y comunicaciones	Otros servicios					
1	2	3	4	5	6	7	8	9	10	11	12	
08 /	19,7	20,6	10,5	27,8	21,7	18,7	43,9	10,9	8,3	20,0	13,4	...
//	18,4	19,2	9,8	25,7	12,4	19,6	44,4	3,3	9,5	18,6	13,6	...
///	18,3	17,9	7,8	28,0	18,8	21,0	44,9	6,6	4,5	18,4	14,7	...
IV	15,3	16,6	1,6	24,1	19,1	14,2	44,2	-6,5	3,7	15,4	12,8	...
09 /	19,2	22,0	4,9	25,2	19,7	14,9	41,1	10,6	6,7	19,5	11,6	...
//	17,8	20,4	5,3	23,2	12,8	16,6	41,5	2,4	7,4	18,0	12,4	...
///	19,3	18,8	7,4	26,9	22,5	19,7	42,2	4,9	7,6	19,5	14,5	...
IV	16,6	16,9	3,2	24,3	18,9	15,9	43,0	1,2	8,2	16,7	12,0	...
10 /	18,7	19,1	7,4	25,1	23,4	17,5	38,0	7,0	6,5	18,9	13,1	...
//	18,1	18,1	9,4	24,1	16,2	21,6	37,3	5,6	6,9	18,3	14,6	...
///	18,6	17,2	8,8	26,0	18,1	23,6	39,3	7,8	5,7	18,6	15,9	...
IV	15,9	15,5	7,1	22,5	17,7	19,1	38,2	-9,0	0,4	16,1	12,6	...
11 /	16,7	16,5	8,1	23,4	22,4	17,0	32,9	9,8	5,3	16,7	15,8	...
//	15,2	13,5	7,4	22,9	14,4	21,6	34,7	3,0	7,2	15,3	14,6	...
///	16,7	14,6	7,0	25,5	20,1	24,4	35,4	6,9	5,7	16,7	16,6	...
IV	14,5	13,0	7,2	21,1	18,8	17,7	32,2	0,4	7,6	14,6	13,0	...
12 /	15,1	14,0	6,1	22,3	21,4	15,3	30,9	16,6	7,5	15,1	13,8	...
//	13,7	11,5	6,7	20,7	13,9	19,4	30,6	7,9	9,5	13,6	14,6	...
///	16,6	14,0	4,8	26,4	19,7	25,7	35,0	17,1	8,1	16,7	11,9	...
IV	14,0	11,7	6,2	21,4	10,7	21,3	33,7	7,1	10,2	14,1	11,8	...
13 /	14,5	13,2	4,7	23,0	20,3	16,7	32,3	15,1	10,4	14,6	11,6	...
//	14,4	11,8	5,5	24,1	14,0	25,3	34,6	10,9	9,3	14,5	12,8	...

Véanse notas al final del capítulo.

**15 SOCIEDADES NO FINANCIERAS:**  
**Síntesis de la información recopilada por la Central de Balances**

**15.21 Ratios significativas: R.5 Margen de explotación. (REB / Producción)**  
**Base de datos trimestral (CBT)**

Trimestres acumulados (a)

Ratios (b)

	Por sectores									Por tamaño		
	Total	Energía	Industria	Servicios					Actividades con cobertura reducida en CB	Grandes	Medianas	Pequeñas
				Total	Comercio y hostelería	Transporte	Información y comunicaciones	Otros servicios				
1	2	3	4	5	6	7	8	9	10	11	12	
99	22,2	31,9	11,6	28,4	23,6	22,6	37,9	10,5	9,9	22,7	14,4	...
00	21,6	28,2	12,1	27,2	25,7	20,9	37,6	1,2	10,4	22,2	13,6	...
01	22,1	27,7	12,3	29,0	24,2	21,2	42,2	2,6	8,9	22,7	13,5	...
02	22,5	27,4	12,4	28,9	22,6	22,0	43,1	3,3	11,4	23,0	14,3	...
03	22,2	26,5	11,6	29,5	22,6	20,3	44,6	13,6	12,4	22,8	13,6	...
04	21,5	25,6	10,6	29,5	21,8	22,4	43,4	7,5	14,5	22,0	13,5	...
05	19,9	22,2	10,0	28,2	21,8	20,4	41,3	2,6	11,2	20,2	13,7	...
06	19,2	19,6	10,3	28,3	20,8	21,0	45,5	-1,0	11,6	19,5	13,8	...
07	19,3	20,3	10,5	28,4	20,7	21,2	48,0	4,7	10,7	19,5	14,2	...
08	18,0	18,7	7,9	26,4	18,1	18,4	44,4	3,3	6,5	18,2	13,6	...
09	18,2	19,4	5,2	24,9	18,5	16,8	41,9	4,6	7,5	18,4	12,6	...
10	17,8	17,4	8,2	24,4	18,9	20,5	38,2	3,0	5,0	18,0	14,0	...
11	15,8	14,4	7,4	23,2	19,0	20,3	33,8	4,9	6,5	15,8	15,0	...
12	14,9	12,9	6,0	22,7	16,6	20,6	32,5	12,3	8,8	14,9	13,1	...
11 ///	16,2	14,9	7,5	23,9	19,1	21,2	34,3	6,6	6,1	16,2	15,7	...
IV	15,8	14,4	7,4	23,2	19,0	20,3	33,8	4,9	6,5	15,8	15,0	...
12 /	15,1	14,0	6,1	22,3	21,4	15,3	30,9	16,6	7,5	15,1	13,8	...
II	14,4	12,8	6,4	21,5	17,8	17,4	30,7	12,4	8,4	14,4	14,2	...
III	15,1	13,2	5,9	23,2	18,5	20,4	32,1	14,0	8,3	15,2	13,5	...
IV	14,9	12,9	6,0	22,7	16,6	20,6	32,5	12,3	8,8	14,9	13,1	...
13 /	14,5	13,2	4,7	23,0	20,3	16,7	32,3	15,1	10,4	14,6	11,6	...
II	14,5	12,5	5,1	23,5	17,2	21,2	33,4	12,9	9,8	14,5	12,2	...

Véanse notas al final del capítulo.

**15 SOCIEDADES NO FINANCIERAS:**  
**Síntesis de la información recopilada por la Central de Balances**

**15.22 Ratios significativas: E.1 Endeudamiento, RAC/AN.**  
**(precios corrientes; saldo final)**  
**Base de datos anual (CBA)**

Ratios (a)

	Por sectores										Por tamaño					
	Total		Energía		Industria		Comercio y hostelería		Información y comunicaciones		Grandes		Medianas		Pequeñas	
	t-1	t	t-1	t	t-1	t	t-1	t	t-1	t	t-1	t	t-1	t	t-1	t
1	2	3	4	5	6	7	8	9	10	11	12	13	14	15	16	
90	36,1	36,0	43,9	41,2	29,0	30,7	25,5	25,0	34,4	38,5	36,9	36,8	29,0	29,7	31,3	29,5
91	36,3	37,4	42,3	40,6	30,6	33,1	24,8	27,3	40,1	44,0	37,0	38,2	30,0	31,2	30,9	30,6
92	37,2	39,6	40,5	41,6	33,3	36,6	25,2	27,3	44,2	48,9	37,8	40,5	31,2	31,7	34,9	34,1
93	39,8	40,6	41,2	40,3	36,8	39,4	28,1	30,7	48,4	47,8	40,6	41,4	32,9	33,7	34,5	34,1
94	40,7	38,8	40,2	37,7	39,8	36,2	33,5	30,7	47,8	46,7	41,4	39,5	33,4	32,1	38,0	36,5
95	38,2	35,8	37,6	35,3	35,5	32,6	30,6	32,7	46,7	42,7	38,9	36,3	32,0	31,3	36,3	34,7
96	35,7	32,7	34,6	30,2	32,2	28,3	33,4	31,8	43,0	41,2	36,0	32,7	33,3	32,7	35,1	33,9
97	33,0	33,2	30,5	30,9	28,9	28,0	31,1	31,6	41,2	43,0	33,2	33,4	30,6	30,8	35,0	33,8
98	32,9	35,1	30,8	33,7	27,4	27,6	32,9	31,4	43,1	40,9	33,0	35,5	32,0	31,5	34,0	33,4
99	35,5	40,3	34,0	39,7	27,5	27,6	30,4	30,6	43,1	54,3	35,7	41,0	32,8	33,4	37,0	38,2
00	40,9	43,2	40,9	44,3	29,1	30,8	32,2	34,0	52,7	52,4	41,4	44,0	34,6	34,4	40,5	39,3
01	44,3	45,2	45,1	45,7	32,6	33,7	36,0	35,6	65,8	66,2	45,0	46,1	36,5	35,6	39,6	36,5
02	45,7	46,9	41,7	41,6	34,8	35,9	34,8	32,7	66,5	70,6	46,5	48,0	36,7	36,6	38,7	35,8
03	47,0	45,5	42,1	39,4	35,0	35,1	34,7	32,0	71,1	65,9	48,0	46,5	37,4	36,8	37,7	38,1
04	45,8	44,8	40,0	39,3	34,7	34,4	33,4	30,1	69,0	62,2	46,8	45,8	35,6	35,4	39,3	36,9
05	44,9	44,8	39,7	41,3	34,9	37,0	30,8	29,4	63,9	55,9	45,8	45,8	36,1	35,8	37,5	36,3
06	45,0	47,1	41,1	41,5	37,2	38,1	29,6	30,7	56,1	57,0	45,9	48,2	36,2	36,2	35,5	34,4
07	47,4	47,4	41,7	38,6	38,2	41,2	31,3	31,8	56,8	57,9	48,6	48,6	34,9	34,9	33,7	32,9
08	46,7	48,0	39,2	41,1	40,7	42,0	33,9	36,1	55,0	60,3	47,6	49,0	35,7	35,7	33,9	32,7
09	48,3	47,6	40,2	43,1	42,9	43,3	37,2	36,4	62,4	56,8	49,1	48,5	36,7	35,0	34,4	31,9
10	48,1	48,1	43,1	42,6	41,7	39,6	36,0	36,7	53,6	48,0	49,0	48,9	37,1	37,2	32,1	30,8
11	49,3	49,4	42,5	41,0	40,8	40,2	37,4	38,5	50,4	40,2	50,2	50,2	36,7	36,0	30,1	30,0

Véanse notas al final del capítulo.

**15 SOCIEDADES NO FINANCIERAS:**  
Síntesis de la información recopilada por la Central de Balances

**15.23 Ratios significativas: E.1 Endeudamiento, RAC/AN.**  
(precios corrientes; saldo final)  
Base de datos trimestral (CBT)

Ratios (a)

	Total		Por sectores										Por tamaño	
			Energía		Industria		Comercio y hostelería		Información y comunicaciones		Grandes			
	1 t-1	2 t	3 t-1	4 t	5 t-1	6 t	7 t-1	8 t	9 t-1	10 t	11 t-1	12 t		
99	31,8	39,0	30,8	36,7	26,9	29,8	24,6	22,6	39,9	52,6	32,2	39,6		
00	38,9	43,1	36,7	41,5	28,0	28,5	23,4	24,7	54,5	50,6	39,5	43,8		
01	43,5	45,3	40,6	43,5	29,6	29,3	25,3	27,2	62,4	67,8	44,1	45,9		
02	46,3	48,3	39,0	40,0	31,0	32,0	27,3	27,5	66,0	75,7	46,9	49,0		
03	48,0	47,8	40,0	41,1	30,0	31,7	27,8	25,0	76,3	72,3	48,7	48,4		
04	47,7	46,2	41,1	39,2	34,4	33,9	26,2	24,7	74,4	65,4	48,2	46,7		
05	46,6	46,6	38,7	40,3	35,5	37,7	24,5	23,5	68,5	61,3	47,1	47,1		
06	47,0	48,6	41,8	42,1	40,0	41,8	24,3	24,6	58,7	56,2	47,5	49,1		
07	48,6	49,8	41,7	40,8	41,0	46,6	24,1	25,3	57,6	51,1	49,1	50,3		
08	51,0	48,3	39,6	39,1	51,8	50,1	25,1	25,0	54,1	55,5	51,4	48,7		
09	47,1	47,0	38,8	42,2	49,8	48,7	26,6	29,0	54,3	45,1	47,5	47,4		
10	47,1	47,1	42,9	43,8	49,3	43,7	28,8	28,8	43,2	42,9	47,5	47,5		
11	47,1	47,8	42,7	41,8	42,7	41,2	28,5	29,9	44,2	32,9	47,4	48,1		
12	47,6	46,7	39,2	37,1	41,2	40,1	28,9	29,2	33,0	27,6	47,9	47,0		
13 /	45,2	45,3	37,0	37,2	37,0	37,4	27,1	29,2	27,6	25,4	45,5	45,6		
14 //	45,6	44,9	37,5	37,0	38,1	38,3	30,5	31,1	28,2	30,6	45,9	45,2		

Véanse notas al final del capítulo.

**15 SOCIEDADES NO FINANCIERAS:**  
Síntesis de la información recopilada por la Central de Balances

**15.24 Ratios significativas: E.2 Endeudamiento, RAC/(REB+Ingresos financieros) (saldo final)**  
Base de datos anual (CBA)

Ratios (a)

	Total		Por sectores								Por tamaño					
			Energía		Industria		Comercio y hostelería		Información y comunicaciones		Grandes		Medianas		Pequeñas	
	1 t-1	2 t	3 t-1	4 t	5 t-1	6 t	7 t-1	8 t	9 t-1	10 t	11 t-1	12 t	13 t-1	14 t	15 t-1	16 t
90	253,7	275,1	362,0	341,1	157,1	209,1	111,9	123,0	219,6	255,9	263,2	285,0	183,8	208,0	176,0	182,6
91	282,4	309,1	350,1	339,0	208,2	278,5	123,1	175,4	274,8	254,5	293,1	321,2	209,0	231,5	180,0	187,7
92	306,2	343,9	337,0	342,4	273,2	357,0	156,1	193,9	251,3	251,7	317,9	357,1	228,6	250,6	202,2	243,2
93	344,6	371,8	336,7	315,0	350,5	468,4	190,5	206,0	247,0	229,8	358,0	385,9	252,6	277,8	239,9	252,2
94	370,2	305,4	313,4	308,8	455,8	248,6	236,7	197,7	229,3	207,3	383,9	316,2	271,5	225,7	273,6	242,9
95	301,8	261,4	310,4	286,1	233,2	177,3	177,5	197,5	206,2	183,6	314,1	270,3	216,1	199,8	236,8	220,9
96	261,3	237,7	284,9	228,7	172,5	164,2	199,6	196,7	186,6	175,3	268,7	241,3	212,7	213,0	222,6	225,1
97	240,1	231,0	230,8	250,2	170,1	148,3	197,1	191,4	178,1	176,1	245,2	235,5	198,7	195,1	229,2	218,8
98	229,1	247,7	256,5	273,9	141,2	145,1	201,9	179,5	173,8	163,4	233,9	256,0	192,7	191,9	223,4	218,6
99	249,7	341,8	276,8	370,2	143,1	160,5	168,8	167,1	175,7	361,7	255,5	360,7	198,1	209,1	252,5	271,2
00	349,3	423,4	373,8	434,7	166,0	185,9	178,9	213,7	203,2	279,2	366,7	450,3	218,0	229,0	294,1	295,4
01	427,5	456,0	398,6	496,0	194,8	228,1	225,8	223,3	321,7	290,2	453,8	485,3	240,1	247,0	281,3	268,8
02	466,8	480,5	371,7	387,7	241,9	271,0	216,2	196,2	296,6	274,0	492,5	507,8	269,6	276,9	286,5	295,3
03	483,1	451,2	398,9	366,4	256,5	257,1	212,9	207,3	278,6	226,6	508,2	468,2	289,9	307,4	316,3	366,2
04	452,5	426,8	375,9	378,4	245,1	232,3	211,4	202,0	219,0	177,8	470,5	441,4	289,2	295,9	383,6	358,9
05	343,4	360,4	340,7	322,8	230,4	268,0	206,4	208,7	166,3	148,1	346,9	362,8	307,8	333,2	358,6	372,4
06	363,0	418,3	318,3	338,1	267,6	272,7	214,0	225,5	165,8	160,9	365,5	427,2	337,0	333,1	350,2	357,9
07	419,2	430,0	342,7	401,2	264,8	286,4	224,7	225,2	161,8	149,5	433,2	442,3	291,4	313,2	309,1	319,9
08	423,1	489,8	383,8	429,7	287,7	372,2	230,4	306,0	155,0	159,4	429,4	494,8	309,9	370,7	293,4	396,3
09	508,7	593,4	432,5	546,5	376,6	486,0	298,2	321,2	167,0	170,2	511,5	586,7	353,1	396,0	367,8	462,5
10	624,0	620,3	564,4	520,6	488,2	415,2	338,5	320,7	144,2	136,5	621,8	629,3	464,6	470,1	420,8	436,1
11	645,8	662,3	515,6	533,5	425,8	411,9	315,8	324,3	137,0	119,9	660,0	675,6	422,8	406,0	388,8	459,8

Véanse notas al final del capítulo.



**15 SOCIEDADES NO FINANCIERAS:**  
Síntesis de la información recopilada por la Central de Balances

**15.25 Ratios significativas: E.2 Endeudamiento, RAC/(REB+Ingresos financieros) (saldo final)**  
Base de datos trimestral (CBT)

Ratios (a)

	Total		Por sectores										Por tamaño	
			Energía		Industria		Comercio y hostelería		Información y comunicaciones		Grandes			
	1 t-1	2 t	3 t-1	4 t	5 t-1	6 t	7 t-1	8 t	9 t-1	10 t	11 t-1	12 t		
99	241,6	360,7	246,9	358,7	146,8	182,9	151,2	137,5	172,2	346,7	245,7	370,5		
00	369,3	461,1	359,1	439,9	167,2	156,9	141,4	164,2	161,0	184,9	380,2	476,5		
01	475,7	511,4	406,5	546,8	175,0	198,6	156,8	170,8	268,3	248,9	489,7	525,3		
02	522,4	536,9	346,2	380,5	248,7	270,6	176,7	162,1	234,1	220,5	536,7	551,0		
03	533,2	480,4	382,7	349,4	226,4	252,3	184,5	164,1	220,8	155,5	546,5	490,9		
04	500,7	489,5	351,2	365,5	273,0	233,2	174,0	186,1	187,3	158,9	511,0	499,1		
05	493,0	503,7	358,2	354,3	257,5	339,0	194,0	208,9	166,5	142,0	501,7	510,5		
06	530,2	495,3	372,9	347,2	382,5	376,6	200,1	219,9	121,8	69,5	538,0	502,4		
07	499,6	501,8	341,7	404,1	374,9	452,5	211,5	248,3	70,1	55,9	508,2	509,9		
08	526,8	574,8	380,9	419,4	509,3	717,9	215,1	234,1	123,7	118,5	534,2	573,0		
09	572,1	664,0	411,2	518,1	705,9	924,0	231,7	289,2	113,8	114,9	568,0	644,7		
10	667,3	655,3	535,7	525,8	1 59,2	749,7	281,1	248,1	104,9	111,3	648,2	657,9		
11	651,8	646,3	539,2	543,2	633,7	522,0	248,0	262,8	119,8	85,5	654,5	648,5		
12	641,9	651,3	514,6	438,6	507,9	644,5	309,3	348,5	84,1	76,3	645,9	657,3		
13 /	636,5	643,3	438,9	462,1	622,6	643,9	334,3	375,6	76,4	71,9	642,0	647,5		
//	651,3	662,3	458,4	478,3	698,4	744,8	376,7	371,1	50,7	52,5	648,9	661,4		

Véanse notas al final del capítulo.

**15 SOCIEDADES NO FINANCIERAS:**  
Síntesis de la información recopilada por la Central de Balances

**15.26 Ratios significativas: Carga financiera por intereses. Intereses por financiación recibida/(REB+Ingresos financieros)**  
Base de datos anual (CBA)

Ratios (a)

	Total		Por sectores								Por tamaño					
			Energía		Industria		Comercio y hostelería		Información y comunicaciones		Grandes		Medianas		Pequeñas	
	1 t-1	2 t	3 t-1	4 t	5 t-1	6 t	7 t-1	8 t	9 t-1	10 t	11 t-1	12 t	13 t-1	14 t	15 t-1	16 t
90	29,3	32,5	43,9	42,7	19,9	26,0	13,4	15,6	23,3	27,4	30,2	33,2	22,7	27,5	23,7	26,7
91	33,7	35,2	43,6	38,3	27,5	33,8	16,9	21,1	28,5	30,6	34,4	35,9	29,2	30,8	28,4	29,0
92	34,8	37,1	38,4	37,1	33,0	41,8	19,4	24,0	29,2	27,2	35,5	37,8	29,7	31,7	29,3	33,1
93	37,4	40,3	36,9	33,4	41,4	55,2	23,3	25,2	26,3	25,1	38,0	41,0	32,3	34,7	33,3	36,3
94	40,2	28,1	33,3	25,8	53,5	25,4	29,1	20,3	25,1	21,0	40,8	28,6	34,1	22,4	40,1	29,9
95	27,5	23,7	25,9	24,2	23,9	17,7	18,3	17,1	20,9	18,5	28,0	24,0	22,3	20,2	29,1	26,5
96	23,7	20,1	24,1	18,3	17,3	14,6	17,6	17,0	18,7	16,5	23,9	20,0	21,4	19,2	27,0	24,5
97	20,2	15,4	18,4	14,6	15,0	10,6	16,7	12,6	16,6	13,7	20,3	15,6	18,2	13,5	24,9	18,7
98	15,2	13,1	14,9	13,1	10,1	8,3	13,2	9,5	13,5	11,0	15,3	13,4	13,4	10,9	19,0	14,7
99	12,9	11,8	13,3	12,5	8,2	6,8	8,9	7,0	10,7	9,7	13,1	12,1	10,8	8,7	16,2	13,4
00	12,1	14,9	12,6	12,8	7,4	9,7	6,9	9,5	10,5	12,3	12,4	15,4	8,9	10,5	14,4	16,0
01	15,0	16,7	12,8	17,4	10,0	12,1	9,8	10,7	12,9	13,9	15,5	17,2	10,9	12,2	15,3	16,1
02	16,9	15,5	13,6	11,8	12,5	12,3	10,4	9,1	14,1	12,4	17,2	15,9	13,4	12,0	17,3	15,4
03	15,3	14,0	12,0	11,3	11,2	9,6	9,4	7,7	12,7	10,3	15,6	14,3	12,3	11,2	15,6	14,7
04	14,0	12,0	11,6	10,7	8,9	8,0	7,9	7,1	9,7	8,6	14,3	12,2	10,2	9,6	15,2	13,1
05	12,1	12,5	10,5	10,2	8,2	9,6	7,3	7,9	8,9	7,6	12,2	12,6	10,1	11,0	13,0	13,0
06	12,6	15,4	10,3	12,0	9,4	11,0	8,4	9,6	8,8	7,6	12,7	15,7	10,9	12,2	12,7	14,0
07	15,3	19,7	12,0	16,3	10,9	13,4	9,2	10,7	7,6	8,6	15,7	20,3	11,1	14,3	12,4	14,9
08	19,8	24,2	15,9	19,6	15,2	18,2	10,6	14,8	8,8	8,9	20,3	24,6	12,6	16,8	11,6	16,5
09	26,1	20,8	19,7	18,8	18,3	18,1	14,3	11,5	9,9	8,9	26,4	20,6	15,9	13,3	15,5	15,8
10	22,0	20,6	19,4	17,0	18,5	15,6	13,0	11,8	7,9	6,1	21,7	20,9	18,7	15,1	19,4	15,8
11	21,6	24,7	17,2	19,6	16,0	16,3	11,6	13,3	5,9	5,3	22,1	25,2	13,6	14,6	14,3	17,6

Véanse notas al final del capítulo.

**15 SOCIEDADES NO FINANCIERAS:**  
Síntesis de la información recopilada por la Central de Balances

**15.27 Ratios significativas: Carga financiera por intereses. Intereses por financiación recibida/(REB+Ingresos financieros)**  
Base de datos trimestral (CBT)

Ratios (a)

	Total		Por sectores										Por tamaño	
			Energía		Industria		Comercio y hostelería		Información y comunicaciones		Grandes			
	1	2	3	4	5	6	7	8	9	10	11	12		
	t-1	t	t-1	t	t-1	t	t-1	t	t-1	t	t-1	t	t-1	t
<b>99</b>	14,0	12,9	14,7	13,8	8,3	7,6	8,6	6,2	11,2	9,9	14,3	13,2		
<b>00</b>	13,3	15,9	13,8	15,4	7,8	9,4	5,9	7,6	11,1	10,2	13,6	16,3		
<b>01</b>	16,5	17,4	14,7	17,3	10,2	11,7	6,9	6,8	11,9	12,9	16,8	17,7		
<b>02</b>	17,7	16,5	13,8	12,7	12,9	11,0	7,1	6,3	12,4	10,7	18,1	16,9		
<b>03</b>	16,3	15,1	12,7	11,4	10,1	9,4	7,0	5,9	10,7	9,1	16,6	15,4		
<b>04</b>	15,6	13,3	11,4	10,5	10,4	9,3	6,3	6,1	9,6	7,6	15,9	13,5		
<b>05</b>	13,2	13,1	10,3	9,4	10,4	11,9	6,2	6,5	7,4	5,7	13,5	13,2		
<b>06</b>	13,3	17,1	10,0	12,0	11,9	14,0	6,0	7,2	6,5	5,0	13,4	17,4		
<b>07</b>	17,3	21,5	11,8	15,7	13,9	18,2	6,9	9,7	5,1	3,9	17,6	21,9		
<b>08</b>	23,0	27,8	14,5	17,8	20,0	33,2	8,6	10,7	7,5	7,4	23,3	27,7		
<b>09</b>	28,8	22,4	17,4	18,0	32,4	34,7	10,7	9,2	7,5	7,0	28,6	21,7		
<b>10</b>	22,4	21,4	18,2	16,8	44,3	30,5	9,2	8,3	6,9	4,9	21,8	21,5		
<b>11</b>	21,4	24,0	17,2	19,1	25,5	22,6	8,4	9,9	5,0	3,6	21,5	24,1		
<b>12</b>	23,3	24,4	18,7	17,5	21,7	29,3	11,8	13,7	3,5	2,5	23,4	24,6		
<b>13 /</b>	23,5	23,7	17,5	18,0	28,9	29,3	13,9	14,7	2,5	2,3	23,7	23,8		
<b>//</b>	24,0	24,4	17,9	18,3	32,0	33,5	14,7	14,9	1,5	1,3	23,9	24,4		

Véanse notas al final del capítulo.

**15 SOCIEDADES NO FINANCIERAS:**  
Síntesis de la información recopilada por la Central de Balances

**15.28 Ratios significativas: FSI.1 Endeudamiento. (Deuda / Fondos Propios)**  
Base de datos integrada (CBI)

Ratios (a)

	Total		Por sectores							Por tamaño		
			Energía	Industria	Servicios				Otros. Del cual: Construcción	Grandes	Medianas	Pequeñas
	Total	Comercio y hostelería			Transporte	Información y comunicaciones	Otros servicios					
1	2	3	4	5	6	7	8	9	10	11	12	
<b>96</b>	93,9	64,8	101,0	97,9	141,1	66,4	106,7	87,5	170,6	88,1	108,1	117,9
<b>97</b>	95,7	65,8	100,9	101,1	148,8	66,2	113,0	86,8	166,9	89,5	108,4	121,0
<b>98</b>	102,1	74,7	101,2	108,0	145,9	67,9	110,2	109,8	164,5	97,0	109,7	121,9
<b>99</b>	114,1	95,0	103,7	120,6	149,5	75,3	157,7	112,0	170,9	112,0	114,5	123,6
<b>00</b>	119,5	107,7	109,8	122,7	153,2	80,2	203,2	108,6	167,7	119,2	116,3	123,0
<b>01</b>	121,6	106,0	112,5	123,8	147,2	88,3	258,9	104,3	173,3	124,2	113,6	116,6
<b>02</b>	125,5	101,4	112,8	131,4	144,2	95,6	300,5	114,1	167,3	132,3	114,8	111,7
<b>03</b>	121,9	94,3	111,6	124,6	137,4	90,5	265,4	111,4	181,2	128,7	115,7	108,3
<b>04</b>	119,4	93,3	112,1	117,7	126,6	71,9	252,5	112,0	200,4	128,3	114,7	101,9
<b>05</b>	120,9	105,3	115,9	114,0	124,8	71,4	199,5	109,2	212,4	132,3	114,1	100,1
<b>06</b>	125,4	102,7	117,8	118,7	123,8	68,4	201,6	121,5	220,0	140,9	114,1	98,4
<b>07</b>	124,5	90,4	123,0	118,9	121,5	75,8	208,1	119,8	234,5	138,7	109,8	95,4
<b>08</b>	122,7	97,7	118,2	117,5	118,1	75,0	251,5	119,4	242,0	138,6	103,8	91,6
<b>09</b>	118,6	102,1	118,7	110,2	118,6	79,3	213,9	110,3	232,3	134,3	100,9	91,3
<b>10</b>	119,8	103,0	116,5	111,8	124,5	84,7	184,2	110,4	247,8	135,2	100,7	92,6
<b>11</b>	120,6	102,9	114,9	112,7	132,0	108,2	141,2	105,3	256,1	137,5	98,1	90,8
<b>12</b>	124,8	...	...	...	...	...	...	...	...	...	...	...

Véanse notas al final del capítulo.

**15 SOCIEDADES NO FINANCIERAS:**  
**Síntesis de la información recopilada por la Central de Balances**

**15.29 Ratios significativas: FSI.2 Rentabilidad de los recursos propios. (EBIT / Fondos Propios)**  
**Base de datos integrada (CBI)**

Ratios (a)

Total (b)	Por sectores									Por tamaño		
	Energía	Industria	Servicios					Otros. Del cual: Construcción	Grandes	Medianas	Pequeñas	
			Total	Comercio y hostelería	Transporte	Información y comu- nicaciones	Otros servicios					
1	2	3	4	5	6	7	8	9	10	11	12	
<b>96</b>	12,8	11,9	14,8	12,4	16,2	7,0	18,4	11,0	12,2	12,3	15,9	12,9
<b>97</b>	13,2	10,7	15,9	13,3	16,1	7,4	20,5	12,2	12,5	12,7	16,0	13,2
<b>98</b>	14,2	12,5	16,7	14,0	17,6	8,0	22,1	11,5	12,9	13,8	16,5	14,1
<b>99</b>	13,4	12,7	15,9	12,7	18,3	7,0	20,1	9,5	13,5	12,8	16,4	14,0
<b>00</b>	13,2	15,9	15,5	11,4	17,0	7,4	19,2	8,7	14,6	12,8	16,0	13,3
<b>01</b>	13,8	16,5	14,1	12,9	16,9	8,4	31,9	9,8	15,3	14,0	15,1	12,2
<b>02</b>	14,2	17,2	12,9	14,1	15,6	9,1	41,7	11,3	14,6	15,6	13,7	10,4
<b>03</b>	13,3	13,8	12,6	13,4	14,2	7,7	47,2	10,6	15,7	14,9	13,1	9,4
<b>04</b>	13,0	13,3	13,3	12,6	13,3	6,5	51,6	9,8	17,4	15,2	12,9	8,3
<b>05</b>	13,3	15,8	12,7	12,8	12,6	5,4	38,6	11,5	17,2	16,2	12,1	7,7
<b>06</b>	13,9	16,3	13,4	13,1	12,8	5,6	35,5	12,9	18,4	17,0	12,8	7,9
<b>07</b>	13,9	12,8	15,4	13,6	13,5	6,0	43,2	12,5	16,8	16,5	12,4	7,9
<b>08</b>	11,8	12,6	11,1	12,2	10,1	4,2	51,9	12,2	11,5	14,9	9,3	5,2
<b>09</b>	9,1	11,1	6,3	9,8	8,5	2,7	42,8	10,0	7,4	12,3	6,5	3,3
<b>10</b>	8,9	10,8	8,2	9,5	9,0	3,3	36,3	9,4	4,0	12,1	6,5	2,6
<b>11</b>	8,5	10,0	8,3	8,8	8,9	3,6	27,6	8,6	4,8	11,9	6,4	1,7
<b>12</b>	8,0	...	...	...	...	...	...	...	...	...	...	...

Véanse notas al final del capítulo.

## NOTAS A LOS CUADROS DEL CAPÍTULO 15

### Cuadro 15.A

a. Por no disponer del estimador poblacional adecuado, los datos de agricultura, ganadería, silvicultura y pesca de la columna 2 no se extrapolan para obtener los totales del Balance y la Cuenta de resultados que figuran en el cuadro 15.C.

### Cuadro 15.B

a. Por no disponer del estimador poblacional adecuado, los datos de agricultura, ganadería, silvicultura y pesca de la columna 2 no se extrapolan para obtener los totales del Balance y la Cuenta de resultados que figuran en el cuadro 15.C.

### Cuadro 15.C

a. Formulación de los ratios:

$$R1 = [(27+29)/(10-14-17)]*100$$

$$R2 = [27/(13+16)]*100$$

$$R3 = (29/11)*100$$

$$R4 = R1 - R2$$

$$R5 = (24/18)*100$$

$$E1 = [(13+16)/(10-14-17)]*100$$

$$E1' = [(13+16)/(10-14-17-4)]*100$$

$$E2 = [(13+16)/(24+25)]*100$$

$$\text{Carga financiera por intereses} = [27/(24+25)]*100$$

Nota: Para la formulación de los ratios FSI.1 y FSI.2 se ha empleado la metodología definida por el FMI en su documento Financial Soundness Indicator.Compilation Guide.

### Cuadro 15.3

a. La serie trimestral del año n para el trimestre t recoge las tasas de los datos acumulados del año n hasta el trimestre t, respecto al mismo período del año anterior.

### Cuadro 15.6

a. La serie trimestral del año n para el trimestre t recoge las tasas de los datos acumulados del año n hasta el trimestre t, respecto al mismo período del año anterior.

### Cuadro 15.7

a. La formulación de la ratio figura en el cuadro 15.C.

### Cuadro 15.8

a. La formulación de la ratio figura en el cuadro 15.C.

b. El resultado ordinario neto (RON) utilizado en el cálculo de esta ratio incorpora, para cada trimestre, la parte proporcional de los dividendos recibidos hasta ese trimestre desde el inicio del año, mediante su linealización; por su parte, la ratio del cuadro 15.9, facilita la información acumulada para cada período (I, Iall, IalIII, IalV), en los que se incluye la totalidad del dividendo recibido.

### Cuadro 15.9

a. La serie trimestral del año n para el trimestre t recoge los ratios de los datos acumulados del año n hasta el trimestre t.

b. La formulación de la ratio figura en el cuadro 15.C.

### Cuadro 15.10

a. La formulación de la ratio figura en el cuadro 15.C.

### Cuadro 15.11

a. La formulación de la ratio figura en el cuadro 15.C.

### Cuadro 15.12

a. La serie trimestral del año n para el trimestre t recoge los ratios de los datos acumulados del año n hasta el trimestre t.

b. La formulación de la ratio figura en el cuadro 15.C.

### Cuadro 15.13

a. La formulación de la ratio figura en el cuadro 15.C.

### Cuadro 15.14

a. La formulación de la ratio figura en el cuadro 15.C.

b. El resultado ordinario neto (RON) utilizado en el cálculo de esta ratio incorpora, para cada trimestre, la parte proporcional de los dividendos recibidos hasta ese trimestre desde el inicio del año, mediante su linealización; por su parte, la ratio del cuadro 15.15, facilita la información acumulada para cada período (I, Iall, IalIII, IalV), en los que se incluye la totalidad del dividendo recibido.

### Cuadro 15.15

a. La serie trimestral del año n para el trimestre t recoge los ratios de los datos acumulados del año n hasta el trimestre t.

b. La formulación de la ratio figura en el cuadro 15.C.

### Cuadro 15.16

a. La formulación de la ratio figura en el cuadro 15.C.

**Cuadro 15.17**

- a. La formulación de la ratio figura en el cuadro 15.C.
- b. El resultado ordinario neto (RON) utilizado en el cálculo de esta ratio incorpora, para cada trimestre, la parte proporcional de los dividendos recibidos hasta ese trimestre desde el inicio del año, mediante su linealización; por su parte, la ratio del cuadro 15.18, facilita la información acumulada para cada periodo (I, Iall, IalIII, IalIV), en los que se incluye la totalidad del dividendo recibido.

**Cuadro 15.18**

- a. La serie trimestral del año n para el trimestre t recoge las ratios de los datos acumulados del año n hasta el trimestre t.
- b. La formulación de la ratio figura en el cuadro 15.C.

**Cuadro 15.19**

- a. La formulación de la ratio figura en el cuadro 15.C.

**Cuadro 15.20**

- a. La formulación de la ratio figura en el cuadro 15.C.

**Cuadro 15.21**

- a. La serie trimestral del año n para el trimestre recoge las ratios de los datos acumulados del año n hasta el trimestre t.
- b. La formulación de la ratio figura en el cuadro 15.C.

**Cuadro 15.22**

Nota: Observaciones referidas a los dos períodos incluidos en cada base de datos.

- a. La formulación de las ratios figura en el cuadro 15.C.

**Cuadro 15.23**

- a. La formulación de las ratios figura en el cuadro 15.C.
- b. Las columnas t y t-1 en la frecuencia anual hace referencia al cuarto trimestre del año t y al cuarto trimestre del año t-1. En el bloque de frecuencia trimestral las columnas t y t-1 recogen la información del trimestre indicado (t) y el del inmediatamente anterior (t-1), respectivamente.

**Cuadro 15.24**

Nota: Observaciones referidas a los dos períodos incluidos en cada base de datos.

- a. La formulación de las ratios figura en el cuadro 15.C.

**Cuadro 15.25**

- a. La formulación de las ratios figura en el cuadro 15.C.
- b. Las columnas t y t-1 en la frecuencia anual hace referencia al cuarto trimestre del año t y al cuarto trimestre del año t-1. En el bloque de frecuencia trimestral las columnas t y t-1 recogen la información del trimestre indicado (t) y el del inmediatamente anterior (t-1), respectivamente.

**Cuadro 15.26**

Nota: Observaciones referidas a los dos períodos incluidos en cada base de datos.

- a. La formulación de las ratios figura en el cuadro 15.C.

**Cuadro 15.27**

- a. La formulación de las ratios figura en el cuadro 15.C.
- b. Las columnas t y t-1 en la frecuencia anual hace referencia al cuarto trimestre del año t y al cuarto trimestre del año t-1. En el bloque de frecuencia trimestral las columnas t y t-1 recogen la información del trimestre indicado (t) y el del inmediatamente anterior (t-1), respectivamente.

**Cuadro 15.28**

- a. El dato de 2010 y 2011, tanto para el total de empresas como para los diferentes agregados por sectores y tamaños, se obtiene aplicando al dato de la base anterior la tasa de variación de la base actual.
- b. Los datos del último periodo son una estimación elaborada a partir de la información trimestral más reciente recibida en la encuesta trimestral de la Central de Balances (CBT).

**Cuadro 15.29**

- a. El dato de 2010 y 2011, tanto para el total de empresas como para los diferentes agregados por sectores y tamaños, se obtiene aplicando al dato de la base anterior la tasa de variación de la base actual.
- b. Los datos del último periodo son una estimación elaborada a partir de la información trimestral más reciente recibida en la encuesta trimestral de la Central de Balances (CBT).



CAPÍTULO 16 HOGARES E INSTITUCIONES SIN FINES DE LUCRO AL SERVICIO DE LOS HOGARES





CAPÍTULO 17 BALANZA DE PAGOS Y POSICIÓN DE INVERSIÓN INTERNACIONAL FRENTE A OTROS  
RESIDENTES EN LA ZONA DEL EURO Y AL RESTO DEL MUNDO

**17. BALANZA DE PAGOS Y POSICIÓN DE INVERSIÓN INTERNACIONAL**

**A) Balanza de pagos**

**17.A Resumen de recursos (ingresos y variación neta de pasivos) y empleos (pagos y variación neta de activos financieros) Cuenta corriente y Cuenta de capital**

Datos referidos a Agosto de 2013

Millones de euros

	Series en cuadro/columna Time series in table/column	2012 Enero-Agosto January-August		2013 Enero-Agosto January-August		
		Ingresos (I) Receipts	Pagos (P) Payments	Ingresos (I) Receipts	Pagos (P) Payments	
<b>A) CUENTA CORRIENTE (1 a 4)</b>	17.1/1	256 640	271 939	264 025	261 410	<b>2 615</b>
1. Balanza comercial	17.3/2,3,1	150 952	170 473	160 961	165 077	-4 116
2. Servicios	17.3/5,7,4	71 423	45 856	72 082	45 312	26 771
Turismo y viajes	17.3/6,8	29 851	7 654	30 770	7 652	23 118
Otros	17.3	41 572	38 202	41 313	37 660	3 653
3. Rentas	17.3/10,11,9	23 999	38 558	20 788	32 621	-11 833
4. Transferencias	17.3/13,14,12	10 267	17 053	10 194	18 400	-8 207
<b>B) CUENTA DE CAPITAL</b>	17.3/16,17,15	3 965	851	6 511	1 462	<b>5 049</b>
<b>C) CUENTA CORRIENTE MÁS CUENTA DE CAPITAL (A+B)</b>	17.1/7	260 606	272 791	270 536	262 872	<b>7 664</b>
						<b>A) CURRENT ACCOUNT (1 to 4)</b>
						1. Goods
						2. Services
						Travel
						Others
						3. Income
						4. Transfers
						<b>B) CAPITAL ACCOUNT</b>
						<b>C) CURRENT AND CAPITAL ACCOUNT (A + B)</b>

Data related to August 2013

**17.A Summary of sources (receipts and net change in liabilities) and uses (payments and net change in financial assets). Current account and Capital account**

EUR millions

**17. BALANCE OF PAYMENTS AND INTERNATIONAL INVESTMENT POSITION**  
**A) Balance of payments**

Véanse notas al final del capítulo./See notes at the end of the chapter

17. BALANZA DE PAGOS Y POSICIÓN DE INVERSIÓN INTERNACIONAL

17.A (cont.) Resumen de recursos (ingresos y variación neta de pasivos) y empleos (pagos y variación neta de activos financieros)  
Cuenta financiera y Errores y Omisiones

Datos referidos a Agosto de 2013

Miliones de euros

Series en cuadro/columna Time series in table/column	2012 Enero-Agosto January-August		2013 Enero-Agosto January-August			
	Variación neta pasivos(VNF) Net changes in liabilities	Variación neta activos(VNA) Net changes in assets	Saldo (VNP - VNA) Balance	Variación neta pasivos(VNF) Net changes in liabilities		Variación neta activos (VNA) Net changes in assets
D) CUENTA FINANCIERA (a)	-	-	13 324	-	-	-12 241
D.1) TOTAL, EXCEPTO BANCO DE ESPAÑA (5 a 8)	-	-	-254 109	-	-	36 798
5. Inversiones directas	-	-	3 162	-	-	12 066
De España en el exterior	-	6 257	-6 257	-	6 691	-6 691
Del exterior en España	9 419	-	9 419	18 757	-	18 757
6. Inversiones de cartera	-	-	-92 722	-	-	-2 878
De España en el exterior	-	-12 295	12 295	-	-8 245	8 245
Del exterior en España	-105 018	-	-105 018	-11 123	-	-11 123
7. Otras inversiones (b)	-	-	-171 082	-	-	25 031
De España en el exterior	-	47 351	-47 351	-	-35 944	35 944
Del exterior en España	-123 731	-	-123 731	-10 913	-	-10 913
8. Derivados financieros	-	-	6 533	-	-	2 579
D.2) BANCO DE ESPAÑA (9 a 11) (c)	-	-	267 433	-	-	-49 039
9. Reservas	-	-	-2 205	-	-	-280
10. Activos netos frente al Eurosistema	-	-	259 449	-	-	-55 757
11. Otros activos netos	-	-	10 189	-	-	6 998
E) ERRORES Y OMIISIONES	-	-	-1 139	-	-	4 577

Data related to August 2013

17.A (cont.) Summary of sources (receipts and net change in liabilities) and uses (payments and net change in financial assets). Financial account and Errors and omissions

EUR millions  
17. BALANCE OF PAYMENTS AND INTERNACIONAL INVESTMENT POSITION  
A) Balance of payments

Véanse notas al final del capítulo./See notes at the end of the chapter

**17. BALANZA DE PAGOS Y POSICIÓN DE INVERSIÓN INTERNACIONAL**  
**17.B Conciliación entre las operaciones financieras de residentes frente a otros residentes en la zona del euro**  
**y al resto del mundo y la balanza de pagos**

Datos referidos a 2012

Balanza de pagos	Inversiones de España en el exterior/ <i>Spanish investment abroad</i>							
	Inversión directa/ <i>Direct investment</i>		Inversión de cartera/ <i>Portfolio investment</i>					
	Acciones y otras participaciones/ <i>Shares and other equities</i>	Financiación entre empresas relacionadas/ <i>Intercompany debt transactions</i>	Acciones y participaciones/ <i>Equity securities</i>		Bonos y obligaciones/ <i>Bonds and notes</i>		Instos. mercado monetario/ <i>Money market instruments</i>	
			Instituciones financieras monetarias/ <i>Monetary financial institutions</i>	Otros sectores residentes/ <i>Other resident sectors</i>	Instituciones financieras monetarias/ <i>Monetary financial institutions</i>	Otros sectores residentes/ <i>Other resident sectors</i>	Instituciones financieras monetarias/ <i>Monetary financial institutions</i>	Otros sectores residentes/ <i>Other resident sectors</i>
1	2	3	4	5	6	7	8	
Cuentas financieras								
<b>AF.1 ORO MONETARIO Y DEG . . . . .</b>								
<b>EFFECTIVO, DEPÓSITOS Y PRÉSTAMOS . . . . .</b>		<b>1 397</b>						
<b>AF.2 EFFECTIVO Y DEPÓSITOS . . . . .</b>								
Instituciones financieras monetarias. . . . .								
Otros sectores residentes . . . . .								
-Instituciones financieras no monetarias . . . . .								
-Sociedades no financieras . . . . .								
-Hogares e IPSFL . . . . .								
<b>AF.4 PRÉSTAMOS . . . . .</b>								
Instituciones financieras monetarias. . . . .								
Administraciones Públicas . . . . .								
Otros sectores residentes . . . . .								
-Instituciones financieras no monetarias . . . . .								
-Sociedades no financieras . . . . .								
<b>AF.33 VALORES DISTINTOS DE ACCIONES . . . . .</b>					<b>1 794</b>	<b>-25 968</b>	<b>7 398</b>	<b>561</b>
Instituciones financieras monetarias. . . . .					1 794		7 398	
Administraciones Públicas . . . . .						-4 871		
Otros sectores residentes . . . . .						-21 098		561
-Instituciones financieras no monetarias . . . . .								
-Sociedades no financieras . . . . .								
-Hogares e IPSFL . . . . .								
<b>AF.34 DERIVADOS FINANCIEROS . . . . .</b>								
<b>AF.5 ACCIONES Y OTRAS PARTICIPACIONES . . . . .</b>	<b>-4 572</b>		<b>-646</b>	<b>6 588</b>				
Instituciones financieras monetarias. . . . .	-1 685		-646					
Administraciones Públicas . . . . .								
Otros sectores residentes . . . . .	-2 887			6 588				
-Instituciones financieras no monetarias . . . . .								
-Sociedades no financieras . . . . .								
-Hogares e IPSFL . . . . .								
<b>AF.6 RESERVAS TÉCNICAS DE SEGUROS. . . . .</b>								
<b>AF.7 OTRAS CUENTAS PENDIENTE DE COBRO . . . . .</b>								
<b>ADQUISICIÓN NETA DE ACTIVOS FINANCIEROS DE SECT.RESIDENTES</b>	<b>-4 572</b>	<b>1 397</b>	<b>-646</b>	<b>6 588</b>	<b>1 794</b>	<b>-25 968</b>	<b>7 398</b>	<b>561</b>

2012 data

**1. Net acquisition of financial assets of domestic sectors (liabilities of other euro area residents and the rest of the world)**

**1. Adquisición neta de activos financieros de los sectores residentes (pasivos de otros residentes en la zona del euro y en el resto del mundo)**

Millones de euros

Inversiones de España en el exterior/Spanish investment abroad				Reservas/ Reserve assets	Errores y omisiones/ Errors and omissions	Total Balanza de pagos/ Total Balance of payments	Cuentas financieras/ Financial accounts	Discrepancia/ Discrepancy	Balance of payments
Otras inversiones/Other investment			Depósitos y préstamos / Deposits and loans						
Instituciones financieras monetarias/ Monetary financial institutions	Administraciones públicas/ General government	Otros sectores residentes/ Other resident sectors							
9	10	11	12	13	14=1a13/1to13	15	16=15-14	Financial accounts	
									<b>AF.1 MONETARY GOLD AND SDRs</b>
	15 820	20 211	10 034	250		47 713	25 746	-21 966	<b>CURRENCY, DEPOSITS AND LOANS</b>
							6 474		<b>AF.2 CURRENCY AND DEPOSITS</b>
							1 877		Monetary financial institutions
							4 312		Other resident sectors
							-622		-Non-monetary financial institutions
							6 132		-Non-financial corporations
							-1 197		-Households and non-profit institutions
							19 272		<b>AF.4 LOANS</b>
							-4 215		Monetary financial institutions
							15 715		General Government
							7 772		Other resident sectors
							-27		-Non-monetary financial institutions
							7 799		-Non-financial corporations
				1 963		-14 253	-14 251	1	<b>AF.33 SECURITIES OTHER THAN SHARES</b>
				1 963		11 155	11 155	-0	Monetary financial institutions
						-4 871	-5 040	-169	General Government
						-20 536	-21 162	-626	Other resident sectors
							-10 548		-Non-monetary financial institutions
							-3 716		-Non-financial corporations
							-6 899		-Households and non-profit institutions
				-2		-2	1 507	1 509	<b>AF.34 FINANCIAL DERIVATIVES</b>
						1 369	4 308	2 939	<b>AF.5 SHARES AND OTHER EQUITY</b>
						-2 331	-3 230	-899	Monetary financial institutions
							3 913	3 913	General Government
						3 700	3 625	-75	Other resident sectors
							4 128		-Non-monetary financial institutions
							-3 741		-Non-financial corporations
							3 238		-Households and non-profit institutions
							416	416	<b>AF.6 INSURANCE TECHNICAL RESERVES</b>
						-5 754	-5 754	4	<b>AF.7 OTHER ACCOUNTS RECEIVABLE</b>
	15 820	20 211	10 034	2 211	-5 754	29 074	17 730	-11 344	<b>NET ACQ. OF FINANCIAL ASSETS OF DOMESTIC SECTORS</b>

Euro millions

**17. BALANCE OF PAYMENTS AND INTERNATIONAL INVESTMENT POSITION**

**17.B Reconciliation between resident's financial transactions vis-à-vis other euro area residents and the rest of the world and the balance of payments**

**17. BALANZA DE PAGOS Y POSICIÓN DE INVERSIÓN INTERNACIONAL**  
**17.B Conciliación entre las operaciones financieras de residentes frente a otros residentes en la zona del euro y al resto del mundo y la balanza de pagos**

Datos referidos a 2012

Balanza de pagos	Inversiones del exterior en España/Foreign investment in Spain									
	Inversión directa/ Direct investment		Inversión de cartera/ Portfolio investment							
	Acciones y otras participaciones/ Shares and other equities	Financiación entre empresas relacionadas/ Intercompany debt transactions	Acciones y participaciones/ Equity securities		Bonos y obligaciones/ Bonds and notes			Instrumentos del mercado monetario/ Money market instruments		
			Instituciones financieras monetarias/ Monetary financial institutions	Otros sectores residentes/ Other resident sectors	Instituciones financieras monetarias/ Monetary financial institutions	Administraciones públicas/ General government	Otros sectores residentes/ Other resident sectors	Instituciones financieras monetarias/ Monetary financial institutions	Administraciones públicas/ General government	Otros sectores residentes/ Other resident sectors
1	2	3	4	5	6	7	8	9	10	
Cuentas financieras										
<b>AF.1 ORO MONETARIO Y DEG . . . . .</b>										
<b>AF.2 DEPÓSITOS. . . . .</b>										
Instituciones financieras monetarias. . . . .										
Otros sectores residentes . . . . .										
-Instituciones financieras no monetarias . . . . .										
<b>AF.331 VALORES A CORTO PLAZO DISTINTOS DE ACCIONES</b>								<b>-1 823</b>	<b>910</b>	<b>684</b>
Instituciones financieras monetarias. . . . .								-1 823	910	684
Administraciones públicas . . . . .										
Otros sectores residentes . . . . .										
-Instituciones financieras no monetarias . . . . .										
-Sociedades no financieras. . . . .										
<b>AF.332 VALORES A LARGO PLAZO DISTINTOS DE ACCIONES</b>					<b>-44 175</b>	<b>1 882</b>	<b>-17 673</b>			
Instituciones financieras monetarias. . . . .					-44 175	1 882	-17 673			
Administraciones públicas . . . . .						1 882				
Otros sectores residentes . . . . .							-17 673			
-Instituciones financieras no monetarias . . . . .										
-Sociedades no financieras . . . . .										
<b>AF.34 DERIVADOS FINANCIEROS. . . . .</b>										
<b>AF.4 PRÉSTAMOS . . . . .</b>		<b>-10 443</b>								
Administraciones públicas . . . . .		-10 443								
Otros sectores residentes . . . . .										
-Instituciones financieras no monetarias . . . . .										
-Sociedades no financieras . . . . .										
-Hogares e IPSFL. . . . .										
<b>AF.5 ACCIONES Y OTRAS PARTICIPACIONES . . . . .</b>	<b>31 498</b>		<b>3 732</b>	<b>3 972</b>						
Instituciones financieras monetarias. . . . .	3 051		3 732							
Otros sectores residentes . . . . .	28 447			3 972						
-Instituciones financieras no monetarias . . . . .										
-Sociedades no financieras . . . . .										
<b>AF.6 RESERVAS TÉCNICAS DE SEGURO . . . . .</b>										
<b>AF.7 OTRAS CUENTAS PENDIENTES DE PAGO . . . . .</b>										
<b>CONTRACCIÓN NETA DE PASIVOS DE SECT. RESIDENTES. . .</b>	<b>31 498</b>	<b>-10 443</b>	<b>3 732</b>	<b>3 972</b>	<b>-44 175</b>	<b>1 882</b>	<b>-17 673</b>	<b>-1 823</b>	<b>910</b>	<b>684</b>

2012 data

**2. Net incurrence of liabilities of domestic sectors (financial assets of other euro area residents and the rest of the world)**

**2. Contracción neta de pasivos de los sectores residentes (activos financieros de otros residentes en la zona del euro y en el resto del mundo)**

Millones de euros

Inversiones del exterior en España/Foreign investment in Spain				Derivados financieros netos/ Net financial derivatives	Total Balanza de pagos/ Total Balance of payments	Cuentas financieras/ Financial accounts	Discrepancia/ Discrepancy	Balance of payments
Otras inversiones/Other investment		Depósitos/ Deposits	Instituciones financieras monetarias/ Monetary financial institutions					
Préstamos/Loans	Administraciones públicas/ General government							
11	12	13	14	15=1a14/1to14	16	17=16-15	Financial accounts	
						<b>-27</b>	<b>-27</b>	<b>AF.1 MONETARY GOLD AND SDRs</b>
		<b>10 766</b>		<b>10 766</b>	<b>5 941</b>	<b>-4 825</b>	<b>-4 825</b>	<b>AF.2 DEPOSITS</b>
		10 766		10 766	5 941	-4 825	-4 825	Monetary financial institutions Other resident sectors -Non-monetary financial institutions
				<b>-229</b>	<b>4 610</b>	<b>4 839</b>	<b>4 839</b>	<b>AF.331 SHORT-TERM SECURITIES OTHER THAN SHARES</b>
				-1 823	-223	1 600	1 600	Monetary financial institutions
				910	3 646	2 737	2 737	General Government
				684	1 186	502	502	Other resident sectors
					1 186			-Non-monetary financial institutions -Non-financial corporations
				<b>-59 966</b>	<b>-72 970</b>	<b>-13 004</b>	<b>-13 004</b>	<b>AF.332 LONG-TERM SECURITIES OTHER THAN SHARES</b>
				-44 175	-53 618	-9 444	-9 444	Monetary financial institutions
				1 882	2 823	942	942	General Government
				-17 673	-22 175	-4 502	-4 502	Other resident sectors
					-22 435			-Non-monetary financial institutions
					260			-Non-financial corporations
			<b>8 430</b>	<b>8 430</b>	<b>10 458</b>	<b>2 028</b>	<b>2 028</b>	<b>AF.34 FINANCIAL DERIVATIVES</b>
<b>55 056</b>	<b>-8 811</b>			<b>35 802</b>	<b>42 256</b>	<b>6 454</b>	<b>6 454</b>	<b>AF.4 LOANS</b>
55 056	-8 811			55 056	56 337	1 282	1 282	General Government
				-19 254	-14 081	5 172	5 172	Other resident sectors
					-190			-Non-monetary financial institutions
					-14 121			-Non-financial corporations
					230			-Households and non-profit institutions
				<b>39 203</b>	<b>35 434</b>	<b>-3 769</b>	<b>-3 769</b>	<b>AF.5 SHARES AND OTHER EQUITY</b>
				6 783	4 216	-2 567	-2 567	Monetary financial institutions
				32 420	31 217	-1 202	-1 202	Other resident sectors
					-1 070			-Non-monetary financial institutions
					32 288			-Non-financial corporations
						<b>24</b>	<b>24</b>	<b>AF.6 INSURANCE TECHNICAL RESERVES</b>
						<b>-1 339</b>	<b>-1 339</b>	<b>AF.7 OTHER ACCOUNTS PAYABLE</b>
<b>55 056</b>	<b>-8 811</b>	<b>10 766</b>	<b>8 430</b>	<b>34 007</b>	<b>24 388</b>	<b>-9 618</b>	<b>-9 618</b>	<b>NET INCURRENCE OF LIABILITIES OF DOMESTIC SECTORS</b>

Euro millions

**17. BALANCE OF PAYMENTS AND INTERNATIONAL INVESTMENT POSITION**

**17.B Reconciliation between resident's financial transactions vis-à-vis other euro area residents and the rest of the world and the balance of payments**

17. BALANZA DE PAGOS Y POSICIÓN DE INVERSIÓN INTERNACIONAL  
A) Balanza de pagos

17.1 Resumen. Saldos

Millones de euros

	Cuenta corriente (ingresos menos pagos)					Cuenta de capital (ingresos - pagos)	Cuenta corriente más Cuenta de capital	Cuenta financiera			Errores y omisiones
	Total	Bienes	Servicios	Rentas	Transferencias			Total (VNP - VNA)	Banco de España	Resto sectores	
<b>09</b>	-50 539	-41 611	25 032	-25 931	-8 030	4 224	-46 315	51 982	10 464	41 517	-5 667
<b>10</b>	-46 963	-48 173	28 040	-19 933	-6 897	6 289	-40 674	43 329	15 696	27 633	-2 655
<b>11</b>	P -39 787	-42 331	34 630	-25 712	-6 374	5 471	-34 316	28 681	109 141	-80 459	5 635
<b>12</b>	P -11 519	-25 669	36 983	-18 716	-4 117	6 589	-4 930	-823	173 516	-174 339	5 754
<b>12 E-A</b>	P -15 299	-19 521	25 567	-14 559	-6 786	3 114	-12 185	13 324	267 433	-254 109	-1 139
<b>13 E-A</b>	P 2 615	-4 116	26 771	-11 833	-8 207	5 049	7 664	-12 241	-49 039	36 798	4 577
<b>12 May</b>	P -625	-1 424	2 900	-1 439	-662	700	75	1 706	42 051	-40 345	-1 780
<b>Jun</b>	P -981	-2 226	3 898	-2 340	-313	705	-275	118	60 177	-60 059	158
<b>Jul</b>	P 829	-1 181	5 158	-2 736	-413	82	911	1 575	18 879	-17 304	-2 486
<b>Ago</b>	P 850	-2 691	5 223	-838	-844	639	1 488	83	11 764	-11 681	-1 571
<b>Sep</b>	P -402	-2 642	4 124	-878	-1 006	796	394	-4 158	-33 911	29 752	3 764
<b>Oct</b>	P 423	-1 087	3 627	-1 589	-528	1 024	1 447	-1 862	-18 000	16 138	416
<b>Nov</b>	P 1 016	-897	1 885	-1 874	1 901	901	1 917	326	-14 612	14 939	-2 243
<b>Dic</b>	P 2 744	-1 523	1 780	185	2 302	753	3 497	-8 453	-27 395	18 941	4 566
<b>13 Ene</b>	P -3 262	-2 838	2 303	-1 730	-997	285	-2 977	2 233	-28 068	30 301	744
<b>Feb</b>	P -2 258	-529	1 922	-1 471	-2 179	744	-1 514	4 117	-11 428	15 545	-2 603
<b>Mar</b>	P 838	875	2 203	-1 585	-655	348	1 186	-3 917	729	-4 645	2 730
<b>Abr</b>	P -1 230	-957	2 102	-1 374	-1 001	952	-278	-2 376	-6 488	4 112	2 654
<b>May</b>	P 2 232	640	3 412	-942	-877	1 381	3 614	-6 849	-3 298	-3 551	3 235
<b>Jun</b>	P 2 136	91	4 147	-1 522	-581	195	2 331	-2 219	-1 954	-265	-112
<b>Jul</b>	P 1 625	-165	5 510	-2 641	-1 080	500	2 125	-2 496	368	-2 864	370
<b>Ago</b>	P 2 533	-1 234	5 172	-569	-836	644	3 177	-735	1 100	-1 835	-2 442

17. BALANZA DE PAGOS Y POSICIÓN DE INVERSIÓN INTERNACIONAL  
A) Balanza de pagos

17.2 Resumen de la cuenta financiera  
Variación de pasivos menos variación de activos

Millones de euros

	Total cuenta financiera (VNP - VNA)	Sectorios institucionales					Componentes							
		Banco de España	Resto de los sectores				Inversión directa	Inversión cartera sin BE	Otra inversión sin BE	Derivados financieros sin BE	Reservas	Activos netos BE frente Eurosistema	Otros activos netos del BE	
			Total	Otras IFM	AAPP	Otros sectores residentes								
	1=2+3=7a13	2	3=4 a 6	4	5	6	7	8	9	10	11	12	13	
<b>09</b>	51 982	10 464	41 517	1 976	69 813	-30 272	-1 917	44 824	4 665	-6 054	-1 563	6 146	5 882	
<b>10</b>	43 329	15 696	27 633	14 488	22 101	-8 956	1 532	28 727	-11 232	8 605	-814	9 788	6 722	
<b>11</b>	P 28 681	109 141	-80 459	-74 559	-14 387	8 487	-7 022	-27 547	-43 923	-1 967	-10 022	124 056	-4 893	
<b>12</b>	P -823	173 516	-174 339	-218 020	42 518	1 163	24 231	-55 839	-151 045	8 314	-2 211	162 366	13 361	
<b>12 E-A</b>	P 13 324	267 433	-254 109	-200 850	-24 115	-29 145	3 162	-92 722	-171 082	6 533	-2 205	259 449	10 189	
<b>13 E-A</b>	P -12 241	-49 039	36 798	17 442	19 908	-552	12 066	-2 878	25 031	2 579	-280	-55 757	6 998	
<b>12 May</b>	P 1 706	42 051	-40 345	-35 130	2 043	-7 258	-1 420	-10 017	-29 193	285	-243	42 265	29	
<b>Jun</b>	P 118	60 177	-60 059	-41 622	-1 320	-17 117	-2 975	-14 639	-42 846	400	-3 502	63 314	364	
<b>Jul</b>	P 1 575	18 879	-17 304	-9 786	-283	-7 235	-681	-6 013	-14 232	3 621	2 025	14 853	2 001	
<b>Ago</b>	P 83	11 764	-11 681	-14 105	7 509	-5 085	-425	-215	-11 569	528	-122	11 155	731	
<b>Sep</b>	P -4 158	-33 911	29 752	13 798	9 876	6 079	4 085	10 387	14 706	575	-14	-34 287	390	
<b>Oct</b>	P -1 862	-18 000	16 138	4 699	-550	11 989	3 015	17 733	-5 329	719	2	-19 704	1 702	
<b>Nov</b>	P 326	-14 612	14 939	-7 730	11 069	11 600	6 967	32 174	-24 979	777	-13	-14 388	-211	
<b>Dic</b>	P -8 453	-27 395	18 941	-27 937	46 238	640	7 003	-23 410	35 639	-290	18	-28 704	1 291	
<b>13 Ene</b>	P 2 233	-28 068	30 301	16 510	6 727	7 064	2 628	11 148	16 116	408	-934	-27 930	796	
<b>Feb</b>	P 4 117	-11 428	15 545	2 922	11 519	1 104	2 905	1 279	11 802	-440	-8	-12 286	866	
<b>Mar</b>	P -3 917	729	-4 645	6 688	-6 723	-4 610	-1 123	-11 953	8 362	68	155	-226	799	
<b>Abr</b>	P -2 376	-6 488	4 112	3 327	-1 664	2 450	3 758	-3 429	2 843	940	136	-7 781	1 156	
<b>May</b>	P -6 849	-3 298	-3 551	-8 999	8 634	-3 186	863	3 640	-7 376	-679	163	-4 220	759	
<b>Jun</b>	P -2 219	-1 954	-265	8 672	-8 757	-180	421	-11 025	9 264	1 075	81	-2 302	267	
<b>Jul</b>	P -2 496	368	-2 864	-6 302	5 135	-1 697	1 819	5 392	-10 799	723	98	-1 175	1 446	
<b>Ago</b>	P -735	1 100	-1 835	-5 375	5 037	-1 496	794	2 069	-5 182	484	29	164	908	



17. BALANZA DE PAGOS Y POSICIÓN DE INVERSIÓN INTERNACIONAL

17.3 Cuenta corriente y de capital. Detalle

A) Balanza de pagos

Millones de euros

	Bienes			Servicios				Rentas			Transferencias corrientes			Cuenta de capital			
	Saldo	Ingresos	Pagos	Saldo	Del cual:		Del cual:		Saldo	Ingresos	Pagos	Saldo	Ingresos	Pagos	Saldo	Ingresos	Pagos
					Turismo y viajes	Turismo y viajes											
1=2-3	2	3	4=5-7	5	6	7	8	9=10-11	10	11	12=13-14	13	14	15=16-17	16	17	
<b>09</b>	-41 611	164 083	205 693	25 032	88 754	38 125	63 722	12 086	-25 931	45 338	71 269	-8 030	18 152	26 182	4 224	6 478	2 254
<b>10</b>	-48 173	193 989	242 161	28 040	94 149	39 621	66 109	12 663	-19 933	46 373	66 306	-6 897	18 215	25 112	6 289	7 934	1 645
<b>11</b>	P-42 331	221 644	263 975	34 630	103 067	43 026	68 437	12 349	-25 712	43 209	68 921	-6 374	19 652	26 025	5 471	7 183	1 712
<b>12</b>	P-25 669	231 007	256 677	36 983	107 194	43 521	70 211	11 911	-18 716	37 124	55 839	-4 117	20 494	24 611	6 589	7 954	1 366
<b>12 E-A</b>	P-19 521	150 952	170 473	25 567	71 423	29 851	45 856	7 654	-14 559	23 999	38 558	-6 786	10 267	17 053	3 114	3 965	851
<b>13 E-A</b>	P-4 116	160 961	165 077	26 771	72 082	30 770	45 312	7 652	-11 833	20 788	32 621	-8 207	10 194	18 400	5 049	6 511	1 462
<b>12 May</b>	P-1 424	19 893	21 318	2 900	8 288	3 568	5 388	679	-1 439	3 898	5 337	-662	1 170	1 832	700	794	94
<b>Jun</b>	P-2 226	19 713	21 939	3 898	10 057	4 404	6 159	1 123	-2 340	3 472	5 811	-313	1 331	1 644	705	820	115
<b>Jul</b>	P-1 181	20 219	21 400	5 158	11 915	5 641	6 756	1 236	-2 736	2 787	5 523	-413	1 415	1 828	82	221	139
<b>Ago</b>	P-2 691	17 119	19 810	5 223	10 955	5 848	5 733	1 305	-838	2 363	3 201	-844	1 072	1 916	639	746	107
<b>Sep</b>	P-2 642	18 915	21 557	4 124	9 977	4 851	5 853	1 209	-878	3 002	3 880	-1 006	1 147	2 153	796	892	96
<b>Oct</b>	P-1 087	21 588	22 675	3 627	9 694	4 097	6 067	1 104	-1 589	2 337	3 926	-528	1 439	1 968	1 024	1 144	120
<b>Nov</b>	P-897	20 476	21 373	1 885	7 767	2 581	5 882	1 058	-1 874	2 219	4 093	1 901	3 533	1 632	901	1 048	147
<b>Dic</b>	P-1 523	19 077	20 600	1 780	8 333	2 142	6 553	886	185	5 567	5 383	2 302	4 107	1 805	753	905	151
<b>13 Ene</b>	P-2 838	18 270	21 108	2 303	7 948	2 648	5 645	743	-1 730	2 553	4 283	-997	1 718	2 715	285	889	605
<b>Feb</b>	P-529	18 834	19 363	1 922	7 347	2 276	5 426	819	-1 471	2 322	3 793	-2 179	1 122	3 302	744	854	110
<b>Mar</b>	P 875	21 222	20 347	2 203	7 614	2 870	5 411	822	-1 585	2 301	3 886	-655	1 175	1 830	348	446	98
<b>Abr</b>	P-957	20 918	21 875	2 102	8 115	2 708	6 013	734	-1 374	2 677	4 051	-1 001	1 217	2 218	952	1 099	147
<b>May</b>	P 640	21 522	20 883	3 412	8 859	3 778	5 447	694	-942	3 073	4 015	-877	1 137	2 014	1 381	1 474	93
<b>Jun</b>	P 91	22 107	22 016	4 147	9 856	4 567	5 709	1 160	-1 522	2 923	4 444	-581	1 352	1 933	195	337	142
<b>Jul</b>	P-165	20 230	20 395	5 510	11 692	5 799	6 182	1 312	-2 641	2 503	5 144	-1 080	1 442	2 522	500	673	173
<b>Ago</b>	P-1 234	17 857	19 091	5 172	10 651	6 123	5 480	1 369	-569	2 436	3 005	-836	1 031	1 867	644	739	95

17. BALANZA DE PAGOS Y POSICIÓN DE INVERSIÓN INTERNACIONAL

17.4 Cuenta corriente. Detalle de rentas

A) Balanza de pagos

Millones de euros

	Saldo	Ingresos						Pagos					
		Total	De la inversión				Del trabajo	Total	De la inversión				Del trabajo
			Total	Instituciones financieras monetarias	Administraciones Públicas	Otros sectores residentes			Total	Instituciones financieras monetarias	Administraciones Públicas	Otros sectores residentes	
1=2-8	2=3+7	3=4 a 6	4	5	6	7	8=9+13	9=10a12	10	11	12	13	
<b>08</b>	-35 483	53 050	51 525	21 992	830	28 703	1 525	88 533	86 956	36 975	8 416	41 565	1 577
<b>09</b>	-25 931	45 338	43 979	15 578	639	27 762	1 359	71 269	69 780	25 296	9 571	34 913	1 488
<b>10</b>	-19 933	46 373	44 874	14 566	425	29 882	1 499	66 306	64 771	19 458	10 477	34 836	1 535
<b>11</b>	P-25 712	43 209	41 800	14 809	462	26 529	1 409	68 921	67 354	21 497	11 191	34 666	1 567
<b>12</b>	P-18 716	37 124	35 547	15 434	236	19 877	1 577	55 839	54 282	16 535	10 282	27 465	1 557
<b>09 III</b>	-4 911	11 004	10 686	4 702	137	5 846	319	15 915	15 560	5 686	2 425	7 449	355
<b>IV</b>	-5 392	11 828	11 477	2 882	131	8 464	351	17 220	16 857	5 115	2 514	9 228	363
<b>10 I</b>	-4 248	9 180	8 799	3 793	112	4 894	381	13 428	13 044	4 862	2 499	5 683	385
<b>II</b>	-5 615	12 482	12 107	2 900	108	9 099	375	18 097	17 654	5 332	2 603	9 719	443
<b>III</b>	-5 277	10 066	9 684	4 176	99	5 408	383	15 343	14 993	4 836	2 653	7 504	350
<b>IV</b>	-4 794	14 644	14 284	3 697	105	10 481	361	19 438	19 081	4 428	2 722	11 931	357
<b>11 I</b>	P-5 865	8 515	8 152	3 551	103	4 498	362	14 379	13 958	4 602	2 692	6 664	422
<b>II</b>	P-6 106	12 445	12 086	3 753	124	8 209	359	18 551	18 130	5 682	2 763	9 685	421
<b>III</b>	P-7 805	9 792	9 449	3 523	117	5 809	343	17 597	17 241	6 234	2 847	8 159	356
<b>IV</b>	P-5 937	12 457	12 112	3 983	118	8 012	345	18 394	18 025	4 978	2 889	10 158	369
<b>12 I</b>	P-6 284	8 460	8 068	4 448	120	3 500	392	14 744	14 353	5 359	2 652	6 343	391
<b>II</b>	P-4 701	10 389	9 990	4 163	41	5 785	399	15 090	14 679	3 959	2 429	8 291	411
<b>III</b>	P-4 451	8 152	7 734	3 683	34	4 017	418	12 604	12 190	3 881	2 454	5 856	413
<b>IV</b>	P-3 279	10 123	9 755	3 140	41	6 574	368	13 402	13 060	3 337	2 748	6 976	342
<b>13 I</b>	P-4 786	7 177	6 784	3 161	46	3 577	393	11 962	11 601	3 607	2 632	5 362	361
<b>II</b>	P-3 837	8 673	8 281	3 693	44	4 544	392	12 510	12 056	3 207	2 802	6 047	454

## 17. BALANZA DE PAGOS Y POSICIÓN DE INVERSIÓN INTERNACIONAL

## 17.5 Cuenta corriente. Detalle de transferencias corrientes

## A) Balanza de pagos

Millones de euros

	Saldo	Ingresos							Pagos					
		Total	Administraciones Públicas		Resto sectores			Total	Administraciones Públicas		Resto sectores			
			Total	Del cual Procedente de la UE	Total	Remesas de trabajadores	Otras		Total	Del cual Con destino a la UE	Total	Remesas de trabajadores	Otras	
														1=2-9
<b>08</b>	-9 389	17 352	2 477	864	14 876	5 360	9 515	5 639	26 741	13 701	10 634	13 040	7 948	5 092
<b>09</b>	-8 030	18 152	3 057	1 084	15 095	5 061	10 034	6 674	26 182	14 591	11 440	11 591	7 214	4 377
<b>10</b>	-6 897	18 215	2 948	676	15 267	5 376	9 891	6 310	25 112	13 040	10 390	12 072	7 184	4 889
<b>11</b>	P -6 374	19 652	3 857	1 744	15 795	5 712	10 083	6 073	26 025	13 451	11 768	12 574	7 264	5 310
<b>12</b>	P -4 117	20 494	4 037	1 627	16 457	5 923	10 534	6 117	24 611	12 177	10 952	12 434	6 581	5 853
<b>09 III</b>	-2 113	3 289	656	85	2 633	1 422	1 211	451	5 402	2 417	1 931	2 986	1 901	1 084
<b>IV</b>	-624	7 478	1 134	473	6 344	1 227	5 117	4 252	8 102	4 985	3 279	3 117	1 933	1 184
<b>10 I</b>	-4 248	3 106	654	159	2 452	1 212	1 240	476	7 354	4 640	3 998	2 714	1 578	1 135
<b>II</b>	-1 021	3 880	592	46	3 289	1 408	1 881	920	4 901	2 112	1 827	2 789	1 628	1 161
<b>III</b>	-2 844	3 659	875	208	2 784	1 468	1 316	337	6 503	3 189	2 714	3 313	1 959	1 354
<b>IV</b>	1 215	7 569	827	264	6 742	1 288	5 454	4 577	6 354	3 098	1 852	3 256	2 018	1 237
<b>11 I</b>	P -4 058	3 249	585	32	2 664	1 357	1 308	380	7 307	4 249	3 986	3 058	1 850	1 209
<b>II</b>	P -1 540	3 730	510	74	3 220	1 440	1 780	700	5 269	2 195	1 832	3 074	1 747	1 327
<b>III</b>	P -1 305	4 718	1 905	1 317	2 813	1 609	1 205	248	6 024	2 837	2 475	3 187	1 862	1 324
<b>IV</b>	P 529	7 954	857	321	7 097	1 307	5 791	4 744	7 425	4 170	3 474	3 255	1 805	1 450
<b>12 I</b>	P -4 279	3 553	720	321	2 833	1 460	1 373	424	7 833	4 774	4 589	3 058	1 588	1 471
<b>II</b>	P -1 250	4 226	1 149	619	3 076	1 486	1 591	579	5 475	2 530	2 336	2 945	1 586	1 359
<b>III</b>	P -2 263	3 635	913	276	2 721	1 581	1 141	127	5 898	2 874	2 339	3 023	1 657	1 367
<b>IV</b>	P 3 675	9 080	1 254	411	7 826	1 396	6 429	4 987	5 405	1 998	1 688	3 407	1 750	1 657
<b>13 I</b>	P -3 832	4 014	769	358	3 246	1 426	1 819	348	7 846	5 118	4 788	2 728	1 476	1 252
<b>II</b>	P -2 460	3 706	752	273	2 954	1 591	1 363	311	6 165	3 151	2 728	3 015	1 563	1 452

## 17. BALANZA DE PAGOS Y POSICIÓN DE INVERSIÓN INTERNACIONAL

## 17.6 Cuenta de capital.

## A) Balanza de pagos

## Resumen por componentes y sectores institucionales

Millones de euros

	Saldo	Ingresos						Pagos					
		Total	Enajenación de activos inmateriales no producidos (a)	Transferencias de capital			Total	Enajenación de activos inmateriales no producidos (a)	Transferencias de capital				
				Total	Administraciones Públicas				Resto sectores	Total	Administraciones Públicas	Resto sectores	
					Total	Del cual Procedente de la UE							Total
1=2-8	2=3+4	3	4=5+7	5	6	7	8=9+10	9	10=11+12	11	12		
<b>08</b>	5 475	6 892	423	6 469	5 163	4 912	1 305	1 417	585	833	96	737	
<b>09</b>	4 224	6 478	1 138	5 340	4 175	3 965	1 165	2 254	1 553	701	153	547	
<b>10</b>	6 289	7 934	1 058	6 876	5 559	5 401	1 317	1 645	925	720	71	649	
<b>11</b>	P 5 471	7 183	615	6 568	5 122	5 017	1 446	1 712	991	721	140	581	
<b>12</b>	P 6 589	7 954	648	7 306	6 005	5 864	1 301	1 366	718	648	55	593	
<b>09 III</b>	700	1 411	446	965	712	683	253	711	470	241	87	154	
<b>IV</b>	1 155	1 664	167	1 497	1 210	1 166	287	509	362	147	19	128	
<b>10 I</b>	1 896	2 264	189	2 075	1 769	1 692	307	369	174	195	19	175	
<b>II</b>	1 710	2 120	180	1 940	1 600	1 576	340	410	235	175	17	158	
<b>III</b>	1 363	1 831	521	1 309	1 023	990	286	468	287	181	23	158	
<b>IV</b>	1 321	1 719	167	1 552	1 167	1 143	384	399	230	169	12	157	
<b>11 I</b>	P 1 565	1 873	183	1 690	1 391	1 360	299	308	147	162	9	153	
<b>II</b>	P 1 349	1 626	229	1 398	1 032	1 022	365	277	150	127	4	123	
<b>III</b>	P 1 251	1 720	144	1 575	1 224	1 206	351	469	313	156	7	148	
<b>IV</b>	P 1 306	1 963	59	1 905	1 475	1 430	429	657	381	276	120	156	
<b>12 I</b>	P 675	980	90	890	540	504	350	305	168	137	11	126	
<b>II</b>	P 1 718	2 019	78	1 941	1 665	1 643	276	300	135	165	12	154	
<b>III</b>	P 1 517	1 859	154	1 706	1 405	1 359	300	342	170	173	14	159	
<b>IV</b>	P 2 678	3 097	326	2 771	2 395	2 359	375	419	246	173	18	155	
<b>13 I</b>	P 1 377	2 189	516	1 674	1 360	1 322	314	812	651	161	14	147	
<b>II</b>	P 2 528	2 910	148	2 762	2 465	2 445	297	382	231	151	16	135	

Véanse notas al final del capítulo

**17. BALANZA DE PAGOS Y POSICIÓN DE INVERSIÓN INTERNACIONAL**  
A) Balanza de pagos

**17.7 Cuenta financiera. Detalle por componentes**

Millones de euros

	Total	Inversiones directas			Inversiones de cartera incluido Banco de España			Otras inversiones incluido Banco de España			Derivados financieros incluido Banco de España	Reservas
		Total	De España en el exterior	Del exterior en España	Total	De España en el exterior	Del exterior en España	Total	De España en el exterior	Del exterior en España		
<b>09</b>	51 982	-1 917	9 409	7 491	50 761	-2 446	48 315	10 426	4 394	14 820	-5 724	-1 563
<b>10</b>	43 329	1 532	28 574	30 106	35 435	-71 402	-35 967	-1 447	17 630	16 183	8 622	-814
<b>11</b>	P 28 681	-7 022	26 313	19 290	-32 277	-37 689	-69 966	79 975	35 818	115 793	-1 972	-10 022
<b>12</b>	P -823	24 231	-3 175	21 055	-42 219	-10 274	-52 493	10 946	46 066	57 011	8 430	-2 211
<b>12 E-A</b>	P 13 324	3 162	6 257	9 419	-82 480	-22 538	-105 018	88 311	47 407	135 718	6 537	-2 205
<b>13 E-A</b>	P -12 241	12 066	6 691	18 757	4 085	-15 209	-11 123	-30 659	-36 010	-66 670	2 547	-280
<b>12 May</b>	P 1 706	-1 420	1 628	207	-9 828	-2 813	-12 640	12 912	17 420	30 333	285	-243
<b>Jun</b>	P 118	-2 975	2 550	-425	-14 277	-2 483	-16 761	20 460	17 131	37 591	411	-3 502
<b>Jul</b>	P 1 575	-681	75	-606	-4 498	-8 177	-12 675	1 185	-9 836	-8 651	3 544	2 025
<b>Ago</b>	P 83	-425	2 265	1 840	934	-605	329	-929	-7 420	-8 349	624	-122
<b>Sep</b>	P -4 158	4 085	-3 838	246	10 726	-1 627	9 099	-19 589	-7 931	-27 520	634	-14
<b>Oct</b>	P -1 862	3 015	2 301	5 316	19 526	-9 560	9 966	-25 152	2 753	-22 399	747	2
<b>Nov</b>	P 326	6 967	-4 023	2 943	32 006	-12 888	19 117	-39 400	2 524	-36 876	767	-13
<b>Dic</b>	P -8 453	7 003	-3 871	3 131	-21 996	36 338	14 342	6 776	1 312	8 088	-254	18
<b>13 Ene</b>	P 2 233	2 628	1 180	3 808	11 798	-2 209	9 590	-11 673	-3 377	-15 051	413	-934
<b>Feb</b>	P 4 117	2 905	-1 111	1 794	2 277	-955	1 322	-585	1 960	1 375	-472	-8
<b>Mar</b>	P -3 917	-1 123	5 514	4 392	-11 251	-478	-11 729	8 234	7 184	15 418	68	155
<b>Abr</b>	P -2 376	3 758	-2 134	1 624	-2 133	-4 047	-6 180	-5 084	-1 767	-6 851	946	136
<b>May</b>	P -6 849	863	249	1 112	4 388	-328	4 059	-11 561	-734	-12 295	-702	163
<b>Jun</b>	P -2 219	421	2 050	2 472	-10 779	-1 480	-12 259	6 983	-4 310	2 673	1 075	81
<b>Jul</b>	P -2 496	1 819	143	1 962	6 829	-6 818	11	-11 975	-32 950	-44 925	734	98
<b>Ago</b>	P -735	794	800	1 594	2 958	1 106	4 064	-4 999	-2 016	-7 015	484	29

**17. BALANZA DE PAGOS Y POSICIÓN DE INVERSIÓN INTERNACIONAL**  
A) Balanza de pagos

**17.8 Inversiones de España en el exterior.**  
Detalle por sectores institucionales

Millones de euros

	Directas			Cartera					Otra inversión				
	Total	Otras Instituciones Financieras Monetarias	Otros sectores residentes	Total	Banco de España	Otras Instituciones Financieras Monetarias	Adminis- traciones Públicas	Otros sectores residentes	Total	Banco de España	Otras Instituciones Financieras Monetarias	Adminis- traciones Públicas	Otros sectores residentes
<b>09</b>	9 409	6 201	3 208	-2 446	-5 937	8 639	-12 202	7 055	4 394	385	3 482	1 314	-788
<b>10</b>	28 574	-6 480	35 054	-71 402	-6 708	-34 598	-5 956	-24 140	17 630	3	8 325	3 218	6 084
<b>11</b>	P 26 313	15 505	10 807	-37 689	4 730	-7 859	-1 101	-33 460	35 818	158	17 326	6 881	11 453
<b>12</b>	P -3 175	-1 685	-1 491	-10 274	-13 620	22 165	-4 871	-13 948	46 066	375	15 445	20 211	10 034
<b>12 E-A</b>	P 6 257	1 246	5 011	-22 538	-10 243	-966	-1 678	-9 652	47 407	56	31 705	6 808	8 838
<b>13 E-A</b>	P 6 691	-1 659	8 351	-15 209	-6 963	-4 075	-859	-3 311	-36 010	-67	-36 250	1 251	-945
<b>12 May</b>	P 1 628	129	1 499	-2 813	-189	-2 252	11	-382	17 420	160	14 957	1 018	1 285
<b>Jun</b>	P 2 550	-52	2 602	-2 483	-362	-1 675	3	-450	17 131	8	12 999	399	3 725
<b>Jul</b>	P 75	112	-38	-8 177	-1 514	-3 907	-244	-2 512	-9 836	-564	-11 356	220	1 865
<b>Ago</b>	P 2 265	-114	2 379	-605	-1 149	381	-578	742	-7 420	515	-8 775	-313	1 152
<b>Sep</b>	P -3 838	-2 886	-953	-1 627	-339	1 354	-1 527	-1 114	-7 931	8	-7 961	90	-68
<b>Oct</b>	P 2 301	52	2 249	-9 560	-1 792	-5 869	-1 608	-290	2 753	119	-1 989	3 964	659
<b>Nov</b>	P -4 023	89	-4 112	-12 888	168	-8 926	-804	-3 327	2 524	32	-1 243	2 550	1 185
<b>Dic</b>	P -3 871	-185	-3 686	36 338	-1 414	36 572	746	435	1 312	159	-5 066	6 800	-581
<b>13 Ene</b>	P 1 180	-555	1 735	-2 209	-650	-1 070	-29	-461	-3 377	-141	-1 164	-2 038	-34
<b>Feb</b>	P -1 111	-176	-935	-955	-998	1 621	1 066	-2 644	1 960	100	4 817	-1 938	-1 020
<b>Mar</b>	P 5 514	109	5 405	-478	-701	719	-1 258	762	7 184	-98	6 409	602	270
<b>Abr</b>	P -2 134	-437	-1 697	-4 047	-1 296	-2 356	-617	222	-1 767	146	-2 785	1 848	-976
<b>May</b>	P 249	107	141	-328	-747	-447	1	864	-734	-34	-3 408	1 835	873
<b>Jun</b>	P 2 050	-7	2 057	-1 480	-246	-130	1	-1 105	-4 310	-21	-4 730	1 148	-707
<b>Jul</b>	P 143	-799	942	-6 818	-1 436	-3 065	-26	-2 290	-32 950	1	-33 334	-76	459
<b>Ago</b>	P 800	99	701	1 106	-889	652	2	1 341	-2 016	-19	-2 055	-131	189

**17. BALANZA DE PAGOS Y POSICIÓN DE INVERSIÓN INTERNACIONAL**
**A) Balanza de pagos**
**17.9 Inversiones directas y de cartera de España en el exterior, incluido Banco de España Instituciones financieras monetarias**

Millones de euros

	Inversiones directas				Inversiones de cartera								
	Total	Acciones	Otras formas de participación y beneficios reinvertidos	Inmuebles	Total	Banco de España				Otras instituciones financieras monetarias			
						Total	Acciones y participaciones en fondos de inversión	Bonos y obligaciones	Instrumentos del mercado monetario	Total	Acciones y participaciones en fondos de inversión	Bonos y obligaciones	Instrumentos del mercado monetario
1=2 a 4	2	3	4	5=6+10	6=7 a 9	7	8	9	10=11 a 13	11	12	13	
<b>08</b>	6 436	5 600	894	-58	7 933	344	-	6 474	-6 131	7 590	-2 518	11 068	-960
<b>09</b>	6 201	4 909	1 322	-30	2 701	-5 937	-	-3 997	-1 940	8 639	-1 640	6 983	3 295
<b>10</b>	-6 480	-8 065	1 566	18	-41 307	-6 708	-	-6 440	-268	-34 598	-1 975	-29 151	-3 473
<b>11</b>	P 15 505	14 552	958	-5	-3 129	4 730	-	4 378	352	-7 859	-2 344	-4 606	-909
<b>12</b>	P -1 685	-2 847	1 257	-95	8 545	-13 620	-	-13 152	-468	22 165	-646	14 946	7 866
<b>09 III</b>	1 373	1 141	239	-7	-1 167	113	-	62	52	-1 280	-184	-141	-955
<b>IV</b>	791	505	297	-12	-4 100	233	-	398	-166	-4 332	164	-1 508	-2 988
<b>10 I</b>	-6 577	-7 293	750	-35	-4 626	-975	-	-976	1	-3 651	539	-3 511	-679
<b>II</b>	750	467	270	12	-21 547	-6 164	-	-5 798	-366	-15 383	-1 420	-12 693	-1 270
<b>III</b>	252	-15	240	28	-7 012	-1 445	-	-1 445	-	-5 568	604	-5 814	-358
<b>IV</b>	-905	-1 224	306	13	-8 121	1 875	-	1 778	97	-9 996	-1 698	-7 132	-1 166
<b>11 I</b>	P 4 408	4 189	220	-0	1 312	-110	-	-601	492	1 421	-495	410	1 506
<b>II</b>	P 9 454	9 293	161	-0	140	-942	-	-1 349	408	1 082	-923	2 234	-229
<b>III</b>	P 965	506	456	4	1 734	2 668	-	3 093	-426	-933	-731	900	-1 103
<b>IV</b>	P 678	565	121	-8	-6 315	3 113	-	3 236	-122	-9 429	-195	-8 151	-1 084
<b>12 I</b>	P 1 093	687	406	0	3 636	-4 663	-	-4 195	-468	8 299	489	7 665	145
<b>II</b>	P 155	-142	297	1	-8 655	-2 916	-	-2 916	-	-5 739	-534	-4 353	-852
<b>III</b>	P -2 888	-3 239	354	-3	-5 175	-3 003	-	-3 003	-	-2 172	-350	-4 705	2 883
<b>IV</b>	P -45	-152	200	-93	18 739	-3 038	-	-3 038	-	21 777	-251	16 339	5 689
<b>13 I</b>	P -622	-938	315	1	-1 078	-2 350	-	-2 350	-	1 271	107	-865	2 028
<b>II</b>	P -336	-661	325	0	-5 222	-2 289	-	-2 289	-	-2 933	672	-3 210	-395

**17. BALANZA DE PAGOS Y POSICIÓN DE INVERSIÓN INTERNACIONAL**
**A) Balanza de pagos**
**17.10 Inversiones directas y de cartera de España en el exterior. Administraciones Públicas y otros sectores residentes**

Millones de euros

	Administraciones Públicas			Otros sectores residentes								
	Total	Bonos y obligaciones	Resto	Directas					Cartera			
				Total	Acciones	Otras formas de participación y beneficios reinvertidos	Financiación a empresas relacionadas	Inmuebles	Total	Acciones y participaciones en fondos de inversión	Bonos y obligaciones	Instrumentos del mercado monetario
1=2+3	2	3	4=5a8	5	6	7	8	9=10a12	10	11	12	
<b>08</b>	2 626	2 638	-11	44 571	27 309	11 075	4 399	1 789	-31 977	-25 181	-9 575	2 779
<b>09</b>	-12 202	-12 201	-1	3 208	-6 574	8 799	-4	987	7 055	9 261	2 913	-5 118
<b>10</b>	-5 956	-5 956	-0	35 054	17 704	11 906	4 636	807	-24 140	10 877	-32 071	-2 946
<b>11</b>	P -1 101	-1 100	-1	10 807	-5 163	4 935	10 417	618	-33 460	-7 407	-25 068	-985
<b>12</b>	P -4 871	-5 667	796	-1 491	-10 472	6 981	1 397	603	-13 948	6 588	-21 098	561
<b>09 III</b>	-3 086	-3 086	-0	-1 044	-1 520	2 266	-2 074	284	4 235	4 274	2 299	-2 338
<b>IV</b>	-610	-610	-0	-2 631	-4 140	4 236	-3 159	431	4 167	4 692	2 312	-2 837
<b>10 I</b>	-882	-884	1	2 927	420	3 888	-1 631	249	3 729	6 621	-2 404	-488
<b>II</b>	-3 543	-3 548	5	4 281	-264	4 452	-225	317	-5 895	2 263	-10 718	2 561
<b>III</b>	-1 139	-1 134	-5	18 853	12 032	1 611	5 029	181	-11 755	290	-7 888	-4 157
<b>IV</b>	-391	-391	-1	8 994	5 515	1 956	1 463	61	-10 219	1 704	-11 061	-862
<b>11 I</b>	P -620	-620	-0	6 904	4 281	2 294	143	186	-9 048	1 209	-10 543	287
<b>II</b>	P -27	-27	-0	-7 903	-5 926	-2 046	-61	130	-9 646	-637	-7 983	-1 026
<b>III</b>	P -483	-482	-1	2 210	-6 020	2 186	5 889	155	-6 498	-3 643	-3 486	630
<b>IV</b>	P 29	29	-0	9 596	2 502	2 501	4 446	147	-8 268	-4 336	-3 055	-877
<b>12 I</b>	P -342	-341	-0	-2 725	-2 834	942	-929	97	-5 157	1 839	-6 384	-611
<b>II</b>	P -513	-514	0	5 395	-854	2 358	3 762	129	-2 726	1 926	-4 969	318
<b>III</b>	P -2 350	-2 348	-1	1 389	527	2 500	-1 802	164	-2 884	924	-3 252	-556
<b>IV</b>	P -1 666	-2 464	797	-5 549	-7 311	1 182	367	213	-3 182	1 899	-6 493	1 411
<b>13 I</b>	P -220	576	-796	6 206	5 404	1 420	-727	108	-2 343	3 500	-4 021	-1 822
<b>II</b>	P -615	-614	-1	501	63	3 609	-3 261	91	-19	3 376	-2 965	-430

**17. BALANZA DE PAGOS Y POSICIÓN DE INVERSIÓN INTERNACIONAL**
**A) Balanza de pagos**
**17.11 Otras inversiones de España en el exterior,**
**incluido Banco de España  
Detalle por sectores institucionales**
*Millones de euros*

	Total	Administraciones Públicas			Otros sectores residentes			Instituciones financieras monetarias, incluido Banco de España							
		Total	A largo plazo	A corto plazo	Total	A largo plazo	A corto plazo	Total	Banco de España	Otras instituciones financieras monetarias					
										Total	A largo plazo	A corto plazo		Pro memoria: variación neta de depósitos	
												Total	Préstamos		Depósitos y otros
1=2+5+8	2=3+4	3	4	5=6+7	6	7	8=9+10	9	10=11+12	11	12=13+14	13	14	15	
<b>08</b>	11 880	747	806	-60	4 415	817	3 598	6 718	-451	7 168	17 446	-10 278	2 329	-12 607	78 493
<b>09</b>	4 394	1 314	873	441	-788	704	-1 492	3 868	385	3 482	10 647	-7 164	-5 294	-1 870	2 124
<b>10</b>	17 630	3 218	2 947	271	6 084	377	5 707	8 328	3	8 325	9 522	-1 198	-4 299	3 101	-15 267
<b>11</b>	P 35 818	6 881	6 731	150	11 453	98	11 355	17 484	158	17 326	25 727	-8 402	-3 483	-4 919	-33 702
<b>12</b>	P 46 066	20 211	19 949	262	10 034	-1 074	11 107	15 820	375	15 445	27 232	-11 787	2 423	-14 210	-166 078
<b>09 III</b>	7 639	-702	84	-786	1 463	-646	2 108	6 878	177	6 701	1 146	5 555	5 910	-355	-13 060
<b>IV</b>	7 377	4 117	275	3 842	-895	63	-958	4 154	-107	4 261	8 640	-4 379	-1 507	-2 872	3 816
<b>10 I</b>	-7 348	-3 719	102	-3 821	-369	19	-388	-3 260	-102	-3 158	4 499	-7 657	-226	-7 430	4 822
<b>II</b>	12 845	2 608	2 110	497	1 235	94	1 141	9 003	53	8 950	6 015	2 935	-2 669	5 604	-49 415
<b>III</b>	-8 276	120	744	-624	1 349	79	1 270	-9 744	-33	-9 712	-1 633	-8 079	-2 680	-5 398	30 662
<b>IV</b>	20 408	4 209	-10	4 219	3 870	185	3 685	12 329	85	12 244	642	11 602	1 276	10 326	-1 335
<b>11 I</b>	P 10 942	-691	3 401	-4 092	4 256	66	4 190	7 377	-237	7 614	12 319	-4 706	-1 593	-3 112	843
<b>II</b>	P 12 505	1 112	1 066	46	1 981	13	1 968	9 412	267	9 146	5 733	3 412	1 495	1 918	35 960
<b>III</b>	P 2 820	473	656	-183	5 581	76	5 505	-3 235	-27	-3 207	6 017	-9 225	-5 317	-3 908	-22 509
<b>IV</b>	P 9 551	5 986	1 608	4 379	-365	-56	-309	3 930	156	3 774	1 657	2 116	1 932	184	-47 997
<b>12 I</b>	P 26 820	1 109	5 275	-4 166	373	-245	618	25 337	-82	25 419	10 534	14 885	-1 029	15 915	-73 617
<b>II</b>	P 37 843	5 791	5 775	16	5 448	-390	5 838	26 604	187	26 416	9 426	16 991	255	16 736	-70 125
<b>III</b>	P -25 187	-3	302	-305	2 949	-52	3 000	-28 132	-41	-28 092	9 584	-37 676	3 656	-41 332	5 085
<b>IV</b>	P 6 589	13 314	8 597	4 717	1 264	-388	1 651	-7 988	311	-8 299	-2 312	-5 987	-458	-5 529	-17 252
<b>13 I</b>	P 5 766	-3 374	1 231	-4 605	-784	-303	-482	9 924	-138	10 062	2 409	7 654	2 728	4 926	30 089
<b>II</b>	P -6 810	4 832	4 764	68	-809	-362	-447	-10 833	90	-10 923	-22 357	11 434	-1 768	13 202	444

**17. BALANZA DE PAGOS Y POSICIÓN DE INVERSIÓN INTERNACIONAL**
**A) Balanza de pagos**
**17.12 Inversiones del exterior en España.**
**Detalle por sectores institucionales**
*Millones de euros*

	Directas			Cartera				Otra inversión				
	Total	Otras Instituciones Financieras Monetarias	Otros sectores residentes	Total	Otras Instituciones Financieras Monetarias	Administraciones Públicas	Otros sectores residentes	Total	Banco de España	Otras Instituciones Financieras Monetarias	Administraciones Públicas	Otros sectores residentes
<b>09</b>	7 491	1 491	6 000	48 315	16 360	56 886	-24 931	14 820	6 146	7 185	2 317	-828
<b>10</b>	30 106	2 380	27 725	-35 967	-21 227	14 333	-29 072	16 183	9 788	-7 545	5 074	8 866
<b>11</b>	P 19 290	1 988	17 302	-69 966	-33 726	-10 954	-25 285	115 793	124 056	-18 928	2 498	8 166
<b>12</b>	P 21 055	3 051	18 004	-52 493	-42 266	2 789	-13 016	57 011	162 366	-151 600	55 056	-8 811
<b>12 E-A</b>	P 9 419	1 001	8 417	-105 018	-43 020	-30 003	-31 995	135 718	259 449	-133 176	11 191	-1 745
<b>13 E-A</b>	P 18 757	618	18 139	-11 123	-11 533	15 147	-14 737	-66 670	-55 757	-18 593	5 057	2 622
<b>12 May</b>	P 207	-6	213	-12 640	-8 587	1 624	-5 678	30 333	42 265	-14 293	1 458	903
<b>Jun</b>	P -425	38	-463	-16 761	-8 004	-734	-8 022	37 591	63 314	-23 061	-209	-2 453
<b>Jul</b>	P -606	67	-673	-12 675	-5 582	-81	-7 013	-8 651	14 853	-20 901	-221	-2 382
<b>Ago</b>	P 1 840	5	1 836	329	-2 263	6 405	-3 813	-8 349	11 155	-20 902	292	1 106
<b>Sep</b>	P 246	226	20	9 099	-1 973	7 912	3 160	-27 520	-34 287	5 445	296	1 025
<b>Oct</b>	P 5 316	-272	5 588	9 966	-693	2 052	8 607	-22 399	-19 704	-2 478	-227	11
<b>Nov</b>	P 2 943	354	2 590	19 117	-354	12 955	6 517	-36 876	-14 388	-18 939	-124	-3 425
<b>Dic</b>	P 3 131	1 743	1 389	14 342	3 774	9 873	695	8 088	-28 704	-2 452	43 920	-4 677
<b>13 Ene</b>	P 3 808	-0	3 808	9 590	2 175	4 086	3 329	-15 051	-27 930	11 052	604	1 224
<b>Feb</b>	P 1 794	66	1 728	1 322	-2 563	8 792	-4 907	1 375	-12 286	11 229	1 938	494
<b>Mar</b>	P 4 392	15	4 376	-11 729	-1 902	-7 236	-2 591	15 418	-226	15 201	-128	571
<b>Abr</b>	P 1 624	-16	1 640	-6 180	-2 440	-486	-3 254	-6 851	-7 781	-1 223	53	2 100
<b>May</b>	P 1 112	34	1 078	4 059	-1 627	8 669	-2 982	-12 295	-4 220	-11 078	1 800	1 203
<b>Jun</b>	P 2 472	228	2 243	-12 259	-1 311	-8 637	-2 311	2 673	-2 302	4 545	793	-363
<b>Jul</b>	P 1 962	305	1 657	11	-5 952	6 077	-114	-44 925	-1 175	-38 791	-1 032	-3 927
<b>Ago</b>	P 1 594	-13	1 607	4 064	2 089	3 882	-1 907	-7 015	164	-9 529	1 028	1 322

17. BALANZA DE PAGOS Y POSICIÓN DE INVERSIÓN INTERNACIONAL  
A) Balanza de pagos

17.13 Inversiones directas y de cartera del exterior en España.  
Instituciones financieras monetarias

Millones de euros

		Directas			Cartera			
		Total	Acciones	Otras formas de participación y beneficios reinvertidos	Total	Acciones	Bonos y obligaciones	Instrumentos del mercado monetario
		1=2+3	2	3	4=5+6+7	5	6	7
08		961	1 139	-177	-13 957	4 898	-10 652	-8 203
09		1 491	590	901	16 360	9 147	5 033	2 180
10		2 380	891	1 489	-21 227	-1 786	-14 483	-4 958
11	P	1 988	904	1 084	-33 726	-1 795	-24 490	-7 441
12	P	3 051	1 006	2 045	-42 266	3 732	-44 175	-1 823
09	///	268	151	118	8 434	4 663	3 881	-109
	IV	349	-84	434	4 830	1 635	2 687	509
10	/	107	-4	111	-5 401	-761	-6 338	1 698
	II	423	260	162	-17 095	-1 286	-11 418	-4 392
	III	755	90	665	928	308	2 259	-1 639
	IV	1 096	545	551	341	-47	1 013	-625
11	/	143	-2	144	245	2 144	-1 602	-298
	II	527	295	233	-10 314	-1 937	-5 369	-3 008
	III	980	500	480	-11 269	-1 694	-8 371	-1 205
	IV	338	110	227	-12 388	-309	-9 148	-2 931
12	/	924	880	44	-12 614	1 455	-13 963	-106
	II	6	-2	8	-22 560	-2 428	-19 479	-654
	III	297	67	230	-9 818	2 640	-11 467	-991
	IV	1 824	61	1 763	2 727	2 066	733	-72
13	/	81	-9	90	-2 290	-694	-1 333	-263
	II	246	231	15	-5 379	-2 049	-3 276	-54

17. BALANZA DE PAGOS Y POSICIÓN DE INVERSIÓN INTERNACIONAL  
A) Balanza de pagos

17.14 Inversiones directas y de cartera del exterior en España.  
Administraciones Públicas y otros sectores residentes

Millones de euros

		Administraciones Públicas				Otros sectores residentes								
		Total	Bonos y obligaciones	Instrumentos del mercado monetario	Resto	Directas				Cartera				
						Total	Acciones	Otras formas de participación y beneficios reinvertidos	Financiación a empresas relacionadas	Inmuebles	Total	Acciones y participaciones en fondos inversión	Bonos y obligaciones	Instrumentos del mercado monetario
08		16 934	9 717	7 217	-	51 599	11 560	14 270	20 438	5 331	-24 940	-6 050	-30 051	11 161
09		56 886	25 672	31 214	-	6 000	-29	2 836	-461	3 654	-24 931	-2 780	-27 186	5 035
10		14 333	15 157	-831	7	27 725	7 564	14 069	2 272	3 820	-29 072	-1 670	-21 106	-6 296
11	P	-10 954	-3 953	-7 001	-0	17 302	1 982	16 193	-5 596	4 723	-25 285	4 908	-24 205	-5 989
12	P	2 789	1 882	910	-2	18 004	-573	23 458	-10 443	5 562	-13 016	3 972	-17 673	684
09	///	14 363	4 977	9 385	-	2 239	3 623	414	-2 738	941	-4 340	1 716	-945	-5 112
	IV	23 172	10 459	12 713	-	-6 267	-44	-978	-6 153	908	-1 652	-2 340	-3 578	4 267
10	/	10 919	3 445	7 475	-1	4 030	520	4 495	-1 863	878	-12 176	-856	-7 726	-3 595
	II	-3 910	4 060	-7 980	11	996	-868	2 309	-1 488	1 043	-15 472	-1 692	-11 545	-2 235
	III	3 478	2 560	918	-	8 216	1 504	2 976	2 761	975	6 625	3 504	1 577	1 544
	IV	3 845	5 092	-1 244	-3	14 483	6 409	4 289	2 862	924	-8 049	-2 626	-3 412	-2 011
11	/	9 434	10 139	-706	-	8 029	4 962	3 387	-1 451	1 130	5 326	8 924	-3 395	-203
	II	-6 167	-6 738	571	-	-6 967	-6 408	4 121	-5 983	1 302	-12 262	-4 704	-8 468	910
	III	410	136	273	-	3 921	3 359	3 219	-3 813	1 155	-11 276	-766	-6 130	-4 380
	IV	-14 631	-7 491	-7 140	-0	12 320	70	5 465	5 650	1 134	-7 074	1 454	-6 212	-2 316
12	/	-23 375	-18 155	-5 219	-1	4 265	-357	4 429	-961	1 154	-1 062	-569	-3 746	3 254
	II	-12 954	-7 220	-5 733	-0	2 989	460	4 626	-3 387	1 291	-20 107	893	-18 224	-2 775
	III	14 237	9 656	4 579	2	1 183	-1 317	4 364	-3 189	1 324	-7 666	1 838	-7 939	-1 565
	IV	24 880	17 601	7 283	-4	9 567	642	10 040	-2 907	1 792	15 819	1 811	12 237	1 770
13	/	5 642	3 482	2 159	-	9 913	247	8 203	346	1 117	-4 169	252	-5 057	636
	II	-454	-4 954	4 501	-	4 962	1 680	3 181	-1 617	1 717	-8 548	-1 920	-6 829	201

17. BALANZA DE PAGOS Y POSICIÓN DE INVERSIÓN INTERNACIONAL  
A) Balanza de pagos

17.15 Otras inversiones del exterior en España,  
incluido Banco de España.  
Detalle por sectores institucionales

Millones de euros

	Total	Administraciones Públicas			Otros sectores residentes			Instituciones financieras monetarias, incluido Banco de España				
		Total	Préstamos a largo plazo	Préstamos a corto plazo	Total	Préstamos a largo plazo	Préstamos a corto plazo	Total	Banco de España	Otras instituciones financieras monetarias		
										Total	Depósitos a largo plazo	Depósitos a corto plazo
1	2	3	4	5	6	7	8	9	10	11	12	
<b>08</b>	119 667	2 970	1 760	1 210	9 733	8 247	-1 486	106 964	31 619	75 345	1 234	74 111
<b>09</b>	14 820	2 317	3 882	-1 565	-828	9 969	-10 797	13 331	6 146	7 185	24 149	-16 964
<b>10</b>	16 183	5 074	4 626	449	8 866	6 294	2 572	2 242	9 788	-7 545	3 097	-10 642
<b>11</b>	P 115 793	2 498	3 054	-556	8 166	3 589	4 578	105 128	124 056	-18 928	26 813	-45 741
<b>12</b>	P 57 011	55 056	55 363	-307	-8 811	-6 298	-2 513	10 766	162 366	-151 600	1 972	-153 572
<b>09</b> ///	1 968	1 918	1 530	388	337	1 202	-865	-286	12 116	-12 402	-1 879	-10 523
IV	-281	124	302	-177	-4 586	-1 478	-3 108	4 181	-6 241	10 422	24 545	-14 123
<b>10</b> /	2 985	478	894	-415	-341	-973	633	2 847	2 170	677	2 377	-1 700
II	27 181	1 703	1 623	80	1 882	-837	2 719	23 596	62 313	-38 716	5 591	-44 307
III	-17 381	1 458	719	739	6 480	6 403	76	-25 319	-46 488	21 169	-1 155	22 324
IV	3 398	1 435	1 391	45	846	1 701	-856	1 117	-8 208	9 325	-3 715	13 041
<b>11</b> /	P -1 801	89	578	-488	249	-650	900	-2 140	-10 895	8 755	18 611	-9 856
II	P 49 380	861	1 349	-488	1 642	1 016	626	46 877	5 333	41 544	8 555	32 989
III	P 28 431	646	147	499	6 456	3 647	2 810	21 330	43 260	-21 930	5 627	-27 557
IV	P 39 782	902	981	-79	-181	-424	243	39 061	86 358	-47 297	-5 980	-41 317
<b>12</b> /	P 60 549	5 471	5 894	-423	1 639	1 744	-105	53 439	101 055	-47 616	1 412	-49 027
II	P 92 169	5 648	5 435	213	-2 108	-151	-1 957	88 629	132 386	-43 757	1 831	-45 589
III	P -44 520	368	112	256	-250	76	-326	-44 637	-8 279	-36 358	-2 452	-33 905
IV	P -51 186	43 569	43 921	-353	-8 090	-7 966	-124	-86 665	-62 796	-23 869	1 182	-25 050
<b>13</b> /	P 1 742	2 415	2 443	-29	2 288	-1 020	3 308	-2 961	-40 442	37 482	2 699	34 782
II	P -16 472	2 647	2 428	218	2 939	3 816	-877	-22 058	-14 303	-7 755	-13 053	5 298

## 17. BALANZA DE PAGOS Y POSICION DE INVERSION INTERNACIONAL

### A) Balanza de pagos

	2005	2006	2007	2008	2009	2010	2011	2012
<b>SERVICIOS: INGRESOS</b>	76 247	84 761	93 306	97 651	88 754	94 149	103 068	107 194
Turismo y viajes	38 558	40 715	42 061	41 901	38 125	39 621	43 026	43 521
Transportes	12 983	14 414	15 312	16 767	14 271	15 721	17 183	18 110
Fletes	4 956	5 394	5 302	5 471	4 694	5 236	6 096	6 350
Pasajes	4 249	4 966	5 310	5 745	4 593	5 176	5 451	5 884
Aéreos	4 129	4 796	5 071	5 535	4 462	5 063	5 357	5 764
Terrestres y otros	45	42	45	23	20	24	26	28
Marítimos	74	128	194	187	111	89	68	91
Otros (a)	3 778	4 054	4 700	5 551	4 985	5 309	5 635	5 876
Comunicaciones	1 188	1 148	1 244	1 511	1 505	1 600	1 653	1 645
Construcción	1 340	1 741	3 003	3 661	3 013	3 119	3 160	3 878
Seguros	647	648	1 110	960	1 266	834	1 009	1 251
Servicios financieros	2 266	3 165	4 298	3 840	3 099	3 452	3 747	3 435
Servicios informáticos	2 908	3 165	3 909	4 174	4 370	4 878	5 015	5 059
Servicios prestados a las empresas	14 393	17 398	20 113	22 432	20 824	22 260	25 268	26 890
Comerciales (b)	1 928	1 650	1 383	1 640	1 825	2 046	1 758	2 571
Leasing operativo (c)	340	440	861	737	805	774	914	773
Otros servicios prestados a las empresas	12 125	15 308	17 870	20 055	18 193	19 439	22 597	23 546
Servicios personales, culturales y recreativos	866	986	1 165	1 198	1 198	1 339	1 560	1 771
Audiovisuales	371	438	524	512	547	545	683	824
Otros servicios culturales y recreativos	495	549	641	687	652	794	877	947
Servicios gubernamentales	651	633	700	668	584	657	683	646
Royalties y rentas de la propiedad inmaterial	447	749	390	539	498	668	765	989
<b>SERVICIOS: PAGOS</b>	54 008	62 525	70 255	71 861	63 722	66 109	68 437	70 211
Turismo y viajes	12 125	13 266	14 360	13 834	12 086	12 663	12 349	11 911
Transportes	14 876	16 370	16 314	18 014	14 520	16 035	17 084	17 404
Fletes	9 780	10 890	9 840	10 158	7 839	8 723	9 612	9 342
Pasajes	2 743	2 899	3 368	4 633	4 208	4 499	4 606	5 047
Aéreos	2 672	2 794	3 259	4 531	4 122	4 417	4 519	4 977
Terrestres y otros	20	37	29	12	13	23	25	23
Marítimos	51	68	81	91	73	58	63	47
Otros (a)	2 353	2 582	3 106	3 223	2 474	2 813	2 866	3 015
Comunicaciones	1 387	1 873	2 172	2 267	2 154	2 017	2 035	2 091
Construcción	860	1 049	1 415	2 071	1 677	1 353	1 095	951
Seguros	978	1 539	1 943	1 484	1 585	1 508	1 500	1 480
Servicios financieros	2 218	3 231	3 700	3 580	3 244	3 518	3 622	4 201
Servicios informáticos	1 626	1 683	1 916	1 934	1 777	2 140	2 321	2 321
Servicios prestados a las empresas	16 101	19 651	23 701	24 351	22 626	22 959	24 581	26 262
Comerciales (b)	1 132	1 477	1 521	1 589	1 142	1 106	1 051	1 033
Leasing operativo (c)	1 154	1 192	1 375	866	456	379	365	345
Otros servicios prestados a las empresas	13 816	16 982	20 806	21 895	21 028	21 474	23 165	24 884
Servicios personales, culturales y recreativos	1 402	1 526	1 764	1 778	1 435	1 579	1 496	1 486
Audiovisuales	915	917	1 012	1 018	766	883	884	847
Otros servicios culturales y recreativos	487	609	753	761	669	696	612	639
Servicios gubernamentales	313	332	342	270	334	279	281	258
Royalties y rentas de la propiedad inmaterial	2 121	2 005	2 626	2 276	2 283	2 057	2 074	1 845

#### 17.16. Transactions in services: By type of service

Véanse notas al final del capítulo



**17.16 Balanza de servicios**  
**Detalle por tipo de servicio**

Millones de euros

2011-III	2011-IV	2012-I	2012-II	2012-III	2012-IV	2013-I	2013-II	
31 040	25 030	22 328	26 225	32 847	25 794	22 909	26 830	<b>SERVICES: CREDITS</b>
15 868	8 917	7 643	10 718	16 341	8 819	7 794	11 053	Travel
4 441	4 341	4 237	4 623	4 658	4 593	4 255	4 648	Transportation
1 434	1 504	1 641	1 558	1 513	1 638	1 720	1 744	Freight
1 402	1 390	1 376	1 548	1 529	1 431	1 265	1 424	Passenger transport
1 375	1 363	1 357	1 520	1 489	1 399	1 232	1 395	Air transport
7	8	5	7	7	9	8	6	Overland and other transport
20	19	14	22	33	22	25	24	Sea transport
1 606	1 447	1 220	1 517	1 616	1 524	1 271	1 480	Other(a)
480	445	351	391	437	466	414	565	Communication services
783	754	804	1 149	1 021	903	810	811	Construction services
325	321	249	235	322	444	220	302	Insurance services
860	954	816	840	894	885	759	925	Financial services
1 276	1 303	1 152	1 330	1 234	1 344	1 301	1 403	Computer and information services
6 307	7 160	6 316	6 130	7 097	7 347	6 706	6 306	Other business services
543	384	630	430	997	515	350	39	Merchanting (b)
177	315	69	209	278	217	101	188	Operational leasing (c)
5 587	6 460	5 617	5 492	5 822	6 615	6 254	6 079	Miscellaneous business, professional and technical
366	413	346	452	512	461	348	470	Personal, cultural and recreational services
147	180	160	232	239	192	165	234	Audiovisual
219	233	186	220	273	269	183	236	Other cultural and recreational services
146	203	166	150	141	189	165	155	Government services
188	220	247	208	191	343	137	193	Royalties and licence fees
17 862	17 658	16 529	16 838	18 342	18 502	16 482	17 168	<b>SERVICES: DEBITS</b>
3 932	3 243	2 473	2 640	3 749	3 049	2 384	2 588	Travel
4 412	4 356	4 315	4 482	4 351	4 257	4 071	4 267	Transportation
2 250	2 375	2 596	2 254	2 217	2 275	2 420	2 272	Freight
1 409	1 251	1 013	1 451	1 322	1 261	980	1 230	Passenger transport
1 374	1 235	1 001	1 436	1 298	1 242	962	1 204	Air transport
8	5	5	7	5	6	4	6	Overland and other transport
27	10	8	8	18	13	14	20	Sea transport
753	731	705	777	812	721	671	765	Other (a)
514	504	495	566	471	560	451	635	Communication services
254	284	204	276	236	235	245	273	Construction services
293	385	325	439	414	301	306	476	Insurance services
885	909	828	1 011	1 113	1 249	867	964	Financial services
589	498	588	584	638	510	548	530	Computer and information services
5 818	6 617	6 348	5 951	6 404	7 560	6 796	6 638	Other business services
252	270	259	273	246	256	248	252	Merchanting (b)
88	88	71	61	144	69	52	54	Operational leasing (c)
5 478	6 259	6 018	5 617	6 014	7 235	6 496	6 331	Miscellaneous business, professional and technical
400	311	418	346	441	281	368	329	Personal, cultural and recreational services
216	168	274	159	265	150	215	206	Audiovisual and related services
184	143	144	188	176	131	153	122	Other cultural and recreational services
70	59	59	72	61	66	57	61	Government services
698	491	477	471	463	434	389	409	Royalties and licence fees

EUR millions

**17. BALANCE OF PAYMENTS AND INTERNATIONAL INVESTMENT POSITION**  
**A) Balance of payments**

See notes at the end of the chapter

**17. BALANZA DE PAGOS Y POSICION DE INVERSION INTERNACIONAL**  
**A) Balanza de pagos**

	2005	2006	2007	2008	2009	2010	2011	2012
<b>SERVICIOS: INGRESOS</b>	76 247	84 761	93 306	97 651	88 754	94 149	103 068	107 194
TOTAL MUNDIAL	76 247	84 761	93 306	97 651	88 754	94 149	103 068	107 194
EUROPA	63 101	71 713	77 645	80 460	70 800	74 328	81 147	81 850
Unión Europea	57 500	64 323	68 300	70 481	62 231	65 125	71 185	73 049
Área del euro	33 725	40 501	41 866	44 275	40 930	43 142	47 028	46 551
Reino Unido	21 115	20 389	22 482	22 216	17 818	17 964	19 432	21 609
Suecia	1 065	1 128	1 434	1 348	1 197	1 341	1 585	1 655
Dinamarca	694	1 167	1 149	1 232	1 013	1 006	1 065	1 129
Instituciones europeas	401	446	459	497	375	413	424	460
Países de nueva incorporación del cual:	499	691	911	912	898	1 259	1 651	1 644
República Checa	95	138	155	123	194	195	193	171
Hungria	99	97	100	148	80	68	317	344
Polonia	145	199	266	377	421	558	679	603
Resto de Europa del cual:	5 601	7 390	9 345	9 979	8 569	9 203	9 962	8 802
Suiza	3 262	4 561	5 956	6 320	5 351	5 793	5 323	3 807
Noruega	1 095	1 168	1 349	1 633	1 117	1 189	1 614	1 596
Rusia	303	454	658	989	911	730	1 387	1 805
Turquía	228	232	269	222	333	560	702	665
AMÉRICA DEL NORTE Y CENTRAL	8 143	6 971	7 624	7 844	7 760	9 082	10 330	12 312
Estados Unidos	5 985	4 117	5 222	5 536	5 155	6 690	7 169	8 683
Canadá	659	759	602	563	846	382	818	842
México	912	1 094	1 092	1 141	1 152	1 264	1 513	1 746
AMÉRICA DEL SUR	1 872	2 615	2 689	3 341	3 324	4 652	5 214	6 248
Argentina	395	518	574	652	519	815	863	906
Brasil	382	579	587	702	925	1 639	1 711	1 506
Chile	242	301	344	323	303	59	479	607
Colombia	143	197	254	269	247	355	345	449
Venezuela	328	622	608	839	634	762	892	898
ÁFRICA	796	923	1 354	2 042	2 311	1 570	1 719	1 820
Egipto	91	83	102	103	113	94	66	76
Magreb	402	469	631	1 096	1 242	852	823	867
ASIA	1 417	1 779	2 866	2 729	3 169	3 010	3 419	4 058
Japón	325	388	434	417	415	465	479	537
China	129	142	201	215	310	356	494	446
Hong-Kong	90	93	106	53	72	157	189	225
Singapur	78	97	179	197	156	226	260	271
Próximo y Medio Oriente	495	702	1 527	1 507	1 813	1 286	1 339	1 859
Israel	144	177	175	175	156	219	259	269
Países del Golfo	285	457	1 281	1 253	1 552	966	958	1 485
OCEANÍA Y REGIONES POLARES	190	242	313	309	431	566	573	757
Australia	161	205	266	293	418	554	557	736
INSTITUCIONES INTERNACIONALES DISTINTAS DE LAS DE LA UE	567	373	704	828	786	794	498	...
INDETERMINADOS	163	143	112	98	172	147	168	137
<b>Pro memoria</b>								
OCDE	70 104	76 747	83 142	86 328	76 665	81 441	89 281	91 574
NAFTA	7 557	5 969	6 916	7 240	7 154	8 335	9 500	11 270
EFTA	4 522	5 943	7 487	8 102	6 539	7 050	7 027	5 472
OPEP	785	1 244	2 402	3 206	3 594	2 425	2 692	3 291
Nuevos países industrializados (NICs)	268	307	426	375	330	604	742	759
ASEAN	182	220	305	290	243	355	424	516
Comunidad de estados independientes	347	519	755	1 065	1 020	779	1 485	1 984
Paraisos fiscales	1 027	1 337	1 505	1 131	1 373	1 673	1 716	1 873
MERCOSUR	839	1 178	1 263	1 699	1 744	2 922	2 895	2 925
Latinoamérica	3 045	4 055	4 107	4 749	4 744	6 270	7 210	8 620

**17.17 Transactions in services:  
Geographical breakdown**

Véanse notas al final del capítulo

**17.17 Balanza de servicios**  
**Detalle geográfico de servicios**

Millones de euros

2011-III	2011-IV	2012-I	2012-II	2012-III	2012-IV	2013-I	2013-II	
31 040	25 030	22 328	26 225	32 847	25 794	22 909	26 830	<b>SERVICES: CREDITS</b>
31 040	25 030	22 328	26 225	32 847	25 794	22 909	26 830	TOTAL WORLD
25 158	19 194	17 120	19 986	25 416	19 328	17 582	20 407	EUROPE
22 366	16 929	15 303	17 929	22 686	17 131	15 605	18 157	European Union
14 999	11 004	9 919	11 354	14 474	10 803	10 051	11 464	Euro area
6 156	4 660	4 191	5 432	6 883	5 103	4 490	5 261	United Kingdom
333	414	425	368	403	459	396	566	Sweden
287	261	252	291	334	251	246	290	Denmark
92	110	107	117	109	126	94	101	EU Institutions
499	480	408	366	482	388	329	476	New EU member states
68	...	...	...	50	...	...	59	of wich:
96	119	68	83	95	99	69	134	Czech Republic
231	163	118	116	237	132	114	167	Hungary
2 791	2 265	1 817	2 058	2 730	2 197	1 963	2 245	Poland
1 394	1 097	801	956	990	1 059	743	859	Rest of Europe
406	436	429	312	454	402	440	569	of wich:
550	249	232	413	796	364	470	301	Switzerland
185	270	148	153	209	155	114	246	Norway
2 707	3 059	2 565	3 152	3 363	3 232	2 628	2 793	Russia
1 886	1 972	1 611	2 329	2 484	2 258	1 686	1 885	Turkey
156	414	252	177	219	195	212	168	CENTRAL AND NORTH AMERICA
469	423	433	386	405	522	451	447	United States
1 380	1 306	1 239	1 532	1 914	1 563	1 081	1 608	Canada
237	189	176	262	282	186	166	407	Mexico
448	428	327	424	403	352	309	516	SOUTH AMERICA
138	157	141	85	191	191	...	82	Argentina
97	96	92	113	105	139	112	155	Brazil
181	141	104	271	242	281	237	189	Chile
542	495	459	412	434	515	517	522	Colombia
...	...	...	...	...	...	...	...	Venezuela
232	223	244	198	210	215	237	212	AFRICA
847	841	807	854	1 405	992	924	1 169	Egypt
147	109	92	142	128	175	88	143	Maghreb
91	137	75	127	155	89	130	148	ASIA
...	...	56	57	57	54	...	74	Japan
77	78	97	...	63	75	68	...	China
359	298	315	353	854	338	445	491	Hong-Kong
70	62	60	62	81	66	63	88	Singapore
263	201	228	266	746	246	360	375	Near and Middle East
220	90	90	247	285	135	125	312	Israel
216	89	86	243	277	131	120	307	Gulf Countries
134	...	...	...	...	...	...	...	OCEANIA AND POLAR REGIONS
51	...	...	...	...	...	50	...	Australia
27 203	21 687	19 109	22 532	27 902	22 030	19 428	22 792	INTERNATIONAL ORGANISATIONS DIFFERENT FROM EU INSTITUTIONS
2 511	2 809	2 296	2 892	3 107	2 976	2 349	2 500	UNCLASSIFIED
1 826	1 552	1 252	1 285	1 457	1 477	1 193	1 446	Memorandum items
764	586	580	739	1 189	783	840	778	OECD
161	193	236	154	167	203	174	238	NAFTA
118	137	143	69	109	195	95	89	EFTA
588	274	258	458	873	395	506	372	OPEC
453	439	472	424	460	517	443	492	Nuevos países industrializados (NICS)
783	720	643	777	883	623	525	989	ASEAN
1 958	1 890	1 815	2 078	2 483	2 244	1 665	2 220	Independent states community
								Offshore financial centres
								MERCOSUR
								Latin America

EUR millions

**17. BALANCE OF PAYMENTS AND INTERNATIONAL INVESTMENT POSITION**  
**A) Balance of payments**

See notes at the end of the chapter

**17. BALANZA DE PAGOS Y POSICION DE INVERSION INTERNACIONAL**  
**B) Balanza de pagos**

	2005	2006	2007	2008	2009	2010	2011	2012
<b>SERVICIOS: PAGOS</b>	54 008	62 525	70 255	71 861	63 722	66 109	68 437	70 211
TOTAL MUNDIAL	54 008	62 525	70 255	71 861	63 722	66 109	68 437	70 211
EUROPA	39 636	46 532	53 353	54 259	48 007	49 602	51 303	52 647
Unión Europea	35 449	41 426	47 332	48 286	43 132	44 256	46 262	47 347
Área del euro	23 698	27 745	31 043	33 050	29 002	29 261	30 625	30 764
Reino Unido	10 081	11 525	13 836	12 940	12 189	13 105	12 973	14 031
Suecia	483	719	731	651	569	551	542	570
Dinamarca	288	358	449	455	359	340	380	411
Instituciones europeas	...	...	...	...	...	...	...	...
Países de nueva incorporación del cual:	861	1 074	1 269	1 175	991	985	1 710	1 540
República Checa	169	210	229	230	189	186	206	211
Hungría	299	318	363	339	314	292	815	747
Polonia	167	216	309	298	239	242	363	278
Resto de Europa del cual:	4 188	5 106	6 021	5 973	4 876	5 346	5 042	5 301
Suiza	2 286	2 821	3 629	3 809	2 887	3 229	2 559	2 770
Noruega	256	260	268	255	260	249	358	349
Rusia	368	507	477	482	324	414	491	525
Turquía	341	433	469	360	333	380	342	321
AMÉRICA DEL NORTE Y CENTRAL	7 303	7 849	8 678	9 123	8 017	8 245	8 450	8 892
Estados Unidos	5 393	5 713	6 322	6 834	6 361	6 487	6 886	7 128
Canadá	537	663	964	989	577	453	382	415
México	587	637	672	661	510	545	570	680
AMÉRICA DEL SUR	1 453	1 799	2 070	2 085	1 811	2 031	2 275	2 291
Argentina	396	445	486	535	444	416	420	351
Brasil	373	421	469	455	427	529	558	520
Chile	152	190	231	250	182	269	322	267
Colombia	142	163	203	223	192	254	328	399
Venezuela	95	199	159	131	162	103	131	166
ÁFRICA	1 835	2 130	2 061	2 170	1 887	1 948	1 826	2 023
Egipto	239	249	247	224	159	180	99	92
Magreb	868	978	1 045	1 012	909	978	922	851
ASIA	3 248	3 916	3 838	3 946	3 648	3 955	4 165	3 927
Japón	529	507	539	419	357	351	405	301
China	809	1 038	995	1 020	876	1 098	1 040	1 014
Hong-Kong	157	269	195	198	179	169	261	265
Singapur	58	121	151	206	123	161	152	127
Próximo y Medio Oriente	687	800	799	1 153	1 257	1 308	1 306	1 224
Israel	130	175	177	186	175	207	189	186
Países del Golfo	358	449	458	747	891	840	799	920
OCEANÍA Y REGIONES POLARES	150	181	205	187	138	153	199	260
Australia	109	134	144	155	114	112	136	203
INSTITUCIONES INTERNACIONALES DISTINTAS DE LAS DE LA UE	131	...	84	...	98	...	...	...
INDETERMINADOS	252	108	...	...	116	166	193	159
<b>Pro memoria</b>								
OCDE	45 460	52 463	60 074	61 341	54 127	56 174	57 952	59 629
NAFTA	6 517	7 013	7 958	8 484	7 448	7 485	7 839	8 223
EFTA	2 617	3 151	3 953	4 109	3 182	3 502	2 944	3 139
OPEP	1 237	1 573	1 473	2 186	2 073	2 010	2 028	2 202
Nuevos países industrializados (NICs)	495	715	658	648	526	514	654	613
ASEAN	482	632	625	563	423	502	507	499
Comunidad de estados independientes	488	633	606	615	421	495	621	681
Paraisos fiscales	1 311	1 698	1 661	1 511	1 321	1 606	1 567	1 591
MERCOSUR	865	974	1 106	1 140	1 001	1 086	1 131	1 021
Latinoamérica	2 361	2 792	3 078	3 048	2 615	2 861	3 134	3 275

**17.17 (Continued) Transactions in services:**  
**Geographical breakdown**

Véanse notas al final del capítulo

**17.17 (Continuación) Balanza de servicios  
Detalle geográfico de servicios**

Millones de euros

2011-III	2011-IV	2012-I	2012-II	2012-III	2012-IV	2013-I	2013-II	
17 862	17 658	16 529	16 838	18 342	18 502	16 482	17 168	<b>SERVICES: DEBITS</b>
17 862	17 658	16 529	16 838	18 342	18 502	16 482	17 168	TOTAL WORLD
13 400	13 295	12 129	12 438	13 812	14 269	12 565	12 971	EUROPE
12 185	12 079	10 827	11 249	12 375	12 896	11 226	11 592	European Union
8 050	8 097	6 978	7 316	7 802	8 668	7 297	7 358	Euro area
3 460	3 265	3 238	3 310	3 872	3 611	3 338	3 569	United Kingdom
126	147	155	164	125	127	138	106	Sweden
107	92	92	81	160	78	86	81	Denmark
...	...	...	...	...	...	...	...	EU Institutions
439	477	361	369	407	403	357	467	New EU member states
...	69	...	...	...	86	...	...	of wich:
226	197	172	184	206	186	183	268	Czech Republic
77	117	77	70	71	60	74	71	Hungary
1 216	1 216	1 302	1 189	1 437	1 373	1 179	1 192	Poland
639	559	687	614	805	663	584	617	Rest of Europe
95	71	92	108	78	71	84	110	of wich:
134	99	119	128	147	132	150	153	Switzerland
94	80	70	82	85	84	115	132	Norway
2 227	2 228	2 060	2 343	2 353	2 137	1 740	1 974	Russia
1 839	1 846	1 613	1 895	1 897	1 723	1 346	1 519	Turkey
93	114	104	85	111	116	82	100	CENTRAL AND NORTH AMERICA
152	139	160	158	183	179	159	152	United States
588	605	566	554	579	592	529	570	Canada
101	112	101	99	79	72	67	55	Mexico
133	147	133	119	134	134	123	174	SOUTH AMERICA
82	86	64	67	58	78	71	67	Argentina
82	84	114	90	94	102	81	89	Brazil
...	...	...	...	71	...	...	54	Chile
435	448	614	478	449	482	522	578	Colombia
...	...	...	...	...	...	...	...	Venezuela
224	233	249	197	187	218	252	286	AFRICA
1 109	982	1 057	898	1 044	928	1 016	965	Egypt
73	74	71	90	74	66	74	74	Maghreb
273	236	271	234	269	239	267	254	ASIA
62	89	66	...	94	59	...	...	Japan
...	...	...	...	...	...	...	...	China
394	310	354	278	283	309	299	285	Hong-Kong
52	...	70	...	...	...	...	...	Singapore
216	213	241	205	224	250	236	215	Near and Middle East
52	51	67	64	64	65	53	67	Israel
...	...	52	...	56	...	...	54	Gulf Countries
...	...	...	...	...	...	...	...	OCEANIA AND POLAR REGIONS
51	...	...	63	...	...	57	...	Australia
15 222	15 030	13 748	14 353	15 646	15 882	13 771	14 382	INTERNATIONAL ORGANISATIONS DIFFERENT FROM EU INSTITUTIONS
2 085	2 100	1 876	2 138	2 191	2 017	1 587	1 771	UNCLASSIFIED
742	642	785	726	890	738	673	735	Memorandum items
577	478	578	498	571	555	610	596	OECD
164	187	150	135	194	135	148	157	NAFTA
142	119	129	114	146	111	134	128	EFTA
164	143	161	165	185	171	210	201	OPEC
386	425	425	382	444	341	371	371	New industrialized countries(NICS)
277	300	272	249	243	258	224	254	ASEAN
810	823	819	788	834	834	765	825	Independent states community
								Offshore financial centres
								MERCOSUR
								Latin America

EUR millions

**17. BALANCE OF PAYMENTS AND INTERNATIONAL INVESTMENT POSITION  
B) Balance of payments**

See notes at the end of the chapter

**17. BALANZA DE PAGOS Y POSICIÓN DE INVERSIÓN INTERNACIONAL**  
**17.C Conciliación entre los activos financieros y pasivos frente a otros residentes en la zona del euro**  
**y al resto del mundo y la Posición de Inversión Internacional**

Datos referidos a 2012-IV

Posición de Inversión Internacional  Cuentas financieras	Inversiones de España en el exterior/ <i>Spanish investment abroad</i>										
	Inversión directa/ <i>Direct investment</i>		Inversión de cartera/ <i>Portfolio investment</i>						Otras inversiones/ <i>Other investment</i>		
	Acciones y otras participaciones/ <i>Shares and other equities</i>	Financiación entre empresas relacionadas/ <i>Intercompany debt transactions</i>	Acciones y participaciones/ <i>Equity securities</i>		Bonos y obligaciones/ <i>Bonds and notes</i>		Instos. mercado monetario/ <i>Money market instruments</i>		Préstamos/ <i>Loans</i>		
			Instituciones financieras monetarias/ <i>Monetary financial institutions</i>	Otros sectores residentes/ <i>Other resident sectors</i>	Instituciones financieras monetarias/ <i>Monetary financial institutions</i>	Otros sectores residentes/ <i>Other resident sectors</i>	Instituciones financieras monetarias/ <i>Monetary financial institutions</i>	Otros sectores residentes/ <i>Other resident sectors</i>	Instituciones financieras monetarias/ <i>Monetary financial institutions</i>	Administraciones Públicas/ <i>General government</i>	Otros sectores residentes/ <i>Other resident sectors</i>
1	2	3	4	5	6	7	8	9	10	11	
<b>AF.1 ORO MONETARIO Y DEG . . . . .</b>											
<b>AF.2 EFECTIVO Y DEPÓSITOS. . . . .</b>											
Instituciones financieras monetarias. . . . .											
Otros sectores residentes . . . . .											
<i>Instituciones financieras no monetarias</i>											
<i>Sociedades no financieras . . . . .</i>											
<i>Hogares e instituciones sin fines de lucro . . . . .</i>											
<b>AF.3 VALORES DISTINTOS DE ACCIONES (EXCEPTO AF.34)</b>					<b>118 137</b>	<b>97 739</b>	<b>9 441</b>	<b>3 029</b>			
Instituciones financieras monetarias. . . . .					118 137		9 441				
Administraciones Públicas . . . . .							2 125				
Otros sectores residentes . . . . .							95 614		3 029		
<i>Instituciones financieras no monetarias</i>											
<i>Sociedades no financieras . . . . .</i>											
<i>Hogares e instituciones sin fines de lucro . . . . .</i>											
<b>AF.34 DERIVADOS FINANCIEROS . . . . .</b>											
<b>AF.4 PRÉSTAMOS . . . . .</b>		<b>49 445</b>							<b>64 833</b>	<b>35 713</b>	<b>3 460</b>
Instituciones financieras monetarias. . . . .									64 833		
Administraciones Públicas . . . . .										35 713	
Otros sectores residentes . . . . .		49 445									3 460
<i>Instituciones financieras no monetarias</i>											
<i>Sociedades no financieras . . . . .</i>											
<b>AF.5 ACCIONES Y OTRAS PARTICIPACIONES . . . . .</b>	<b>432 344</b>		<b>2 611</b>	<b>85 797</b>							
Instituciones financieras monetarias. . . . .	94 812		2 611								
Administraciones Públicas . . . . .											
Otros sectores residentes . . . . .	337 532			85 797							
<i>Instituciones financieras no monetarias</i>											
<i>Sociedades no financieras . . . . .</i>											
<i>Hogares e instituciones sin fines de lucro . . . . .</i>											
<b>AF.6 RESERVAS TÉCNICAS DE SEGURO . . . . .</b>											
<b>AF.7 OTRAS CUENTAS PENDIENTES DE COBRO . . . . .</b>											
<b>TOTAL ACTIVOS FINANCIEROS DE SECT. RESIDENTES . . . . .</b>	<b>432 344</b>	<b>49 445</b>	<b>2 611</b>	<b>85 797</b>	<b>118 137</b>	<b>97 739</b>	<b>9 441</b>	<b>3 029</b>	<b>64 833</b>	<b>35 713</b>	<b>3 460</b>

2012 Q4 data

**1. Financial assets of domestic sectors (liabilities of other euro area residents and the rest of the world)**

1. Activos financieros de los sectores residentes (pasivos de otros residentes en la zona del euro y en el resto del mundo)

Millones de euros

Inversiones de España en el exterior/ <i>Spanish investment abroad</i>								Total Posición de Inversión Internacional/ Total International Investment Position	Cuentas financieras/ Financial accounts	Discrepancia/ Discrepancy	International Investment Position			
Otras inversiones/ <i>Other investment</i>					Derivados financieros/ Financial derivatives	Reservas/ Reserve assets	19=1 a 18					20	21=20-19	Financial accounts
Depósitos/ <i>Deposits</i>		Otros activos/ <i>Other assets</i>												
Instituciones financieras monetarias/ Monetary financial institutions	Otros sectores residentes/ Other resident sectors	Instituciones financieras monetarias/ Monetary financial institutions	Administraciones Públicas/ General government	Otros sectores residentes/ Other resident sectors	17	18	19=1 a 18	20	21=20-19					
12	13	14	15	16										
						14 550	14 550			-14 550	<b>AF.1 MONETARY GOLD AND SDRs</b>			
167 696	132 579					2 913	303 188	262 974		-40 214	<b>AF.2 CURRENCY AND DEPOSITS</b>			
167 696	132 579					2 913	170 609	170 000		-609	Monetary financial institutions			
							132 579	92 689		-39 889	Other resident sector			
								11 327			Non-monetary financial institutions			
								40 050			Non-financial corporations			
								41 313			Households and non-profit institutions			
							20 848	249 194	249 258	65	<b>AF.3 SECURITIES OTHER THAN SHARES (EXCEPT AF.34)</b>			
							20 848	148 426	149 201	776	Monetary financial institutions			
								2 125	1 905	-220	General Government			
								98 643	97 355	-1 288	Other resident sector			
									84 500		Non-monetary financial institutions			
									4 691		Non-financial corporations			
									8 163		Households and non-profit institutions			
						148 623	35	148 658	25 286	-123 372	<b>AF.34 FINANCIAL DERIVATIVES</b>			
								153 451	216 456	63 006	<b>AF.4 LOANS</b>			
								64 833	65 075	242	Monetary financial institutions			
								35 713	30 540	-5 172	General Government			
								52 905	120 841	67 936	Other resident sector			
									1 252		Non-monetary financial institutions			
									119 589		Non-financial corporations			
		7 134	6 059	4 436			538 380	541 748	3 368		<b>AF.5 SHARES AND OTHER EQUITY</b>			
		7 134	6 059				104 557	106 386	1 830		Monetary financial institutions			
							6 059	6 545	486		General Government			
				4 436			427 764	428 817	1 053		Other resident sector			
								46 796			Non-monetary financial institutions			
								360 272			Non-financial corporations			
								21 749			Households and non-profit institutions			
						5 309	5 309	5 676	367		<b>AF.6 INSURANCE TECHNICAL RESERVES</b>			
								54 323	54 323		<b>AF.7 OTHER ACCOUNTS RECEIVABLE</b>			
167 696	132 579	7 134	6 059	9 745	148 623	38 347	1 413 519	1 355 722	-57 797		<b>FINANCIAL ASSETS OF DOMESTIC SECTORS. TOTAL</b>			

EUR millions

17. BALANCE OF PAYMENTS AND INTERNATIONAL INVESTMENT POSITION

17.C Reconciliation between financial assets and liabilities vis-à-vis other euro area residents and the rest of the world and the International Investment Position

**17. BALANZA DE PAGOS Y POSICIÓN DE INVERSIÓN INTERNACIONAL**  
**17.C Conciliación entre los activos financieros y pasivos frente a otros residentes en la zona del euro**  
**y al resto del mundo y la Posición de Inversión Internacional**

Datos referidos a 2012-IV

Cuentas financieras	Posición de Inversión Internacional		Inversiones del exterior en España/ <i>Foreign investment in Spain</i>								
	Inversión directa/ <i>Direct investment</i>		Inversión de cartera/ <i>Portfolio investment</i>								
	Acciones y otras participaciones/ <i>Shares and other equities</i>	Financiación entre empresas relacionadas/ <i>Intercompany debt transactions</i>	Acciones y participaciones/ <i>Equity securities</i>		Bonos y obligaciones/ <i>Bonds and notes</i>			Instrumentos del mercado monetario/ <i>Money market instruments</i>			
			Instituciones financieras monetarias/ <i>Monetary financial institutions</i>	Otros sectores residentes/ <i>Other resident sectors</i>	Instituciones financieras monetarias/ <i>Monetary financial institutions</i>	Administraciones Públicas/ <i>General government</i>	Otros sectores residentes/ <i>Other resident sectors</i>	Instituciones financieras monetarias/ <i>Monetary financial institutions</i>	Administraciones Públicas/ <i>General government</i>	Otros sectores residentes/ <i>Other resident sectors</i>	
1	2	3	4	5	6	7	8	9	10		
<b>AF.1 ORO MONETARIO Y DEG . . . . .</b>											
<b>AF.22 DEPÓSITOS TRANSFERIBLES. . . . .</b> Instituciones financieras monetarias. . . . .											
<b>AF.29 OTROS DEPÓSITOS . . . . .</b> Instituciones financieras monetarias. . . . . Otros sectores residentes . . . . . <i>Instituciones financieras no monetarias . . . . .</i>											
<b>AF.331 VALORES DISTINTOS DE ACCIONES A CORTO PLAZO</b> Instituciones financieras monetarias. . . . . Administraciones Públicas . . . . . Otros sectores residentes . . . . . <i>Instituciones financieras no monetarias . . . . .</i> <i>Sociedades no financieras. . . . .</i>								1 800 1 800	27 732 27 732	6 064 6 064	
<b>AF.332 VALORES DISTINTOS DE ACCIONES A LARGO PLAZO</b> Instituciones financieras monetarias. . . . . Administraciones Públicas . . . . . Otros sectores residentes . . . . . <i>Instituciones financieras no monetarias . . . . .</i> <i>Sociedades no financieras. . . . .</i>					159 173 159 173	211 325 211 325	205 126 205 126				
<b>AF.34 DERIVADOS FINANCIEROS . . . . .</b>											
<b>AF.4 PRÉSTAMOS . . . . .</b> Administraciones Públicas . . . . . Otros sectores residentes . . . . . <i>Instituciones financieras no monetarias . . . . .</i> <i>Sociedades no financieras. . . . .</i> <i>Hogares e instituciones sin fines de lucro . . . . .</i>		106 398 106 398									
<b>AF.5 ACCIONES Y OTRAS PARTICIPACIONES . . . . .</b> Instituciones financieras monetarias . . . . . Otros sectores residentes. . . . . <i>Instituciones financieras no monetarias . . . . .</i> <i>Sociedades no financieras. . . . .</i>	369 369		58 490 58 490	120 481 120 481							
<b>AF.6 RESERVAS TÉCNICAS DE SEGURO . . . . .</b>											
<b>AF.7 OTRAS CUENTAS PENDIENTES DE PAGO . . . . .</b>											
<b>TOTAL PASIVOS DE LOS SECTORES RESIDENTES. . . . .</b>	<b>369 369</b>	<b>106 398</b>	<b>58 490</b>	<b>120 481</b>	<b>159 173</b>	<b>211 325</b>	<b>205 126</b>	<b>1 800</b>	<b>27 732</b>	<b>6 064</b>	

2012 Q4 data

**2. Liabilities of domestic sectors (financial assets of other euro area residents and the rest of the world)**



## 2. Pasivos de los sectores residentes (activos financieros de otros residentes en la zona del euro y en el resto del mundo)

Millones de euros

Inversiones del exterior en España/Foreign investment in Spain							Derivados financieros/ Financial derivatives	Total Posición de Inversión Internacional/ Total International Investment Position	Cuentas financieras/ Financial accounts	Discrepancia/ Discrepancy	International Investment Position
Otras inversiones/Other investment											
Préstamos/Loans		Depósitos/Deposits	Otros pasivos/Other liabilities								
Administraciones Públicas/ General government	Otros sectores residentes/ Other resident sectors	Instituciones financieras monetarias/ Monetary financial institutions	Instituciones financieras monetarias/ Monetary financial institutions	Administraciones Públicas/ General government	Otros sectores residentes/ Other resident sectors		18=1 a 17	19	20=19-18		
11	12	13	14	15	16	17					Financial accounts
									-14 550	-14 550	<b>AF.1 MONETARY GOLD AND SDRs</b>
									14 274	14 274	<b>AF.22 TRANSFERABLE DEPOSITS</b>
									14 274	14 274	Monetary financial institutions
			678 351					687 491	633 689	-53 803	<b>AF.29 OTHER DEPOSITS</b>
			678 351					678 351	633 689	-44 662	Monetary financial institutions
						9 140		9 140		-9 140	Other resident sector
											Non-monetary financial institutions
								35 596	37 140	1 544	<b>AF.331 SECURITIES OTHER THAN SHARES. SHORT-TERM</b>
								1 800	1 500	-300	Monetary financial institutions
								27 732	33 335	5 603	General Government
								6 064	2 305	-3 759	Other resident sector
									2 305		Non-monetary financial institutions
											Non-financial corporations
								575 624	571 603	-4 021	<b>AF.332 SECURITIES OTHER THAN SHARES. LONG-TERM</b>
								159 173	155 517	-3 656	Monetary financial institutions
								211 325	213 052	1 726	General Government
								205 126	203 035	-2 091	Other resident sector
									201 402		Non-monetary financial institutions
									1 633		Non-financial corporations
							146 395	146 395	22 563	-123 832	<b>AF.34 FINANCIAL DERIVATIVES</b>
	90 903	163 517						360 967	419 860	58 893	<b>AF.4 LOANS</b>
	90 903	163 517						91 053	90 999	-53	General Government
								269 915	328 861	58 946	Other resident sector
									2 504		Non-monetary financial institutions
									323 421		Non-financial corporations
									2 935		Households and non-profit institutions
								548 340	547 548	-792	<b>AF.5 SHARES AND OTHER EQUITY</b>
									82 103		Monetary financial institutions
									465 446		Other resident sector
									11 982		Non-monetary financial institutions
									453 464		Non-financial corporations
									4 654	4 654	<b>AF.6 INSURANCE TECHNICAL RESERVES</b>
									43 275	43 275	<b>AF.7 OTHER ACCOUNTS PAYABLE</b>
	90 903	163 517	678 351		150	9 140	146 395	2 354 414	2 280 056	-74 358	<b>LIABILITIES OF DOMESTIC SECTORS. TOTAL</b>

EUR millions

### 17. BALANCE OF PAYMENTS AND INTERNATIONAL INVESTMENT POSITION

#### 17.C Reconciliation between financial assets and liabilities vis-à-vis other euro area residents and the rest of the world and the International Investment Position

17. BALANZA DE PAGOS Y POSICIÓN DE INVERSIÓN INTERNACIONAL  
B) Posición de inversión internacional

17.21 Resumen

Saldos a fin de periodo

mm de euros

	Total excepto Banco de España												Banco de España			
	Posición de inversión internacional neta (activos-pasivos) 1=2+13	Inversiones directas			Inversiones de cartera (a)			Otras inversiones			Derivados financieros Posición neta (activos - pasivos) 12	Posición neta Banco de España 13=14 a 16	Reservas 14	Activos netos frente al Euro-sistema 15	Otros activos netos (activos-pasivos) (b) 16	
		Posición neta excepto Banco de España (activos-pasivos) 2=3+6+9+12	De España en el exterior (activos) 4	Del exterior en España (pasivos) 5	Posición neta (activos-pasivos) 6=7-8	De España en el exterior (activos) 7	Del exterior en España (pasivos) 8	Posición neta (activos-pasivos) 9=10-11	De España en el exterior (activos) 10	Del exterior en España (pasivos) 11						
																Posición neta Banco de España 14 a 16
<b>05</b>	-505,5	-577,2	-67,1	258,9	326,0	-273,6	454,7	728,4	-236,5	268,2	504,7	...	71,7	14,6	17,1	40,1
<b>06</b>	-648,2	-743,9	-19,3	331,1	350,4	-508,9	455,7	964,6	-206,1	324,9	530,9	-9,6	95,7	14,7	29,4	51,6
<b>07</b>	-822,8	-901,7	-2,6	395,4	398,0	-648,5	438,4	1 086,9	-231,8	379,5	611,3	-18,8	78,9	12,9	1,1	64,9
<b>08</b>	-863,1	-914,0	1,3	424,4	423,2	-603,7	354,2	958,0	-305,1	386,6	691,8	-6,4	50,9	14,5	-30,6	67,0
<b>09</b> //	-939,2	-984,6	-16,5	425,4	441,9	-619,5	357,9	977,4	-341,4	370,4	711,8	-7,3	45,4	15,1	-30,5	60,7
///	-973,2	-1 010,1	-14,7	430,7	445,4	-663,2	371,4	1 034,6	-327,3	364,4	691,7	-4,9	36,9	18,3	-42,6	61,2
IV	-982,2	-1 026,3	-4,5	434,4	438,9	-693,7	374,3	1 068,1	-327,1	369,6	696,8	-1,0	44,1	19,6	-36,4	60,9
<b>10</b> /	-972,1	-1 014,4	-6,7	442,1	448,8	-665,8	380,0	1 045,8	-347,7	359,8	707,5	5,7	42,4	20,9	-38,5	60,0
//	-920,1	-896,8	11,8	461,8	450,1	-601,6	352,3	953,9	-318,8	368,7	687,5	12,0	-23,4	24,4	-100,8	53,1
///	-977,1	-997,2	14,4	469,8	455,4	-659,4	333,7	993,1	-356,4	352,1	708,5	4,3	20,2	22,6	-54,3	51,9
IV	-931,5	-961,8	18,6	488,9	470,2	-634,5	311,7	946,2	-348,6	370,5	719,1	2,7	30,3	23,9	-46,1	52,5
<b>11</b> /	-961,2	-1 000,7	8,9	486,8	477,9	-665,9	301,7	967,6	-342,1	377,0	719,1	-1,5	39,5	23,2	-35,2	51,5
//	-968,0	-1 000,2	22,6	491,1	468,5	-642,6	293,3	935,9	-379,9	379,8	759,8	-0,3	32,2	23,5	-40,6	49,3
///	-957,0	-997,8	23,3	488,4	465,0	-613,0	274,8	887,8	-369,8	385,2	754,9	7,6	-5,2	27,6	-83,8	51,1
IV	-944,8	-863,8	30,7	507,6	476,9	-584,3	258,0	842,3	-316,1	395,1	711,1	5,9	-81,0	36,4	-170,2	52,8
<b>12</b> /	-929,9	-745,1	31,8	506,5	474,7	-519,9	270,1	790,0	-259,9	412,4	672,4	2,9	-184,8	36,0	-271,2	50,5
//	-920,4	-605,5	26,9	505,5	478,7	-438,6	254,5	693,2	-198,4	440,9	639,2	4,6	-314,9	41,4	-403,6	47,3
///	-922,1	-612,8	28,7	493,9	465,2	-463,8	254,0	717,8	-180,6	417,7	598,3	2,8	-309,3	40,2	-395,4	45,9
IV	-940,9	-690,6	6,0	481,8	475,8	-515,5	274,7	790,2	-183,2	421,4	604,6	2,1	-250,3	38,3	-332,6	43,9
<b>13</b> /	-943,7	-732,6	12,2	497,5	485,3	-524,1	281,1	805,2	-222,7	420,0	642,7	2,0	-211,1	39,7	-292,1	41,4
//	-955,1	-751,5	-12,3	477,1	489,4	-517,9	280,2	798,2	-223,6	413,9	637,5	2,3	-203,6	35,4	-277,8	38,8

Véanse notas al final del capítulo

17. BALANZA DE PAGOS Y POSICIÓN DE INVERSIÓN INTERNACIONAL  
B) Posición de inversión internacional

17.22 Inversiones de España en el exterior

Saldos a fin de periodo

mm de euros

	Inversiones directas												Inversiones de cartera, incluido Banco de España				Otras inversiones, incluido Banco de España				Derivados financieros	Reservas
	Total 1=2+5+9+10+14+15+16	Participaciones en el capital			Financiación a empresas relacionadas			Total, excluido Banco de España (a)				Banco de España 9	Total, excluido Banco de España									
		Total 2=3+4	3	4	Total 5=6 a 8	Acciones y participaciones en fondos de inversión 6	Bonos y obligaciones 7	Instrumentos del mercado monetario 8	Total 10=11 a 13	Préstamos 11	Depósitos 12		Otros activos 13	Banco de España 14								
															15	16						
<b>05</b>	1 053,7	258,9	236,8	22,1	454,7	104,2	338,3	12,3	37,9	268,2	46,1	212,8	9,3	19,4	-	14,6						
<b>06</b>	1 240,6	331,1	307,9	23,2	455,7	133,2	311,9	10,5	50,5	324,9	63,4	249,7	11,8	30,8	33,0	14,7						
<b>07</b>	1 340,4	395,4	368,3	27,1	438,4	133,0	298,6	6,8	64,3	379,5	69,0	294,0	16,5	5,2	44,6	12,9						
<b>08</b>	1 359,1	424,4	393,4	31,0	354,2	63,1	280,1	11,0	66,2	386,6	74,1	292,6	20,0	4,8	108,3	14,5						
<b>09</b> //	1 327,4	425,4	389,7	35,7	357,9	60,0	278,8	19,1	60,3	370,4	75,1	275,7	19,7	5,4	92,9	15,1						
///	1 336,1	430,7	397,7	33,1	371,4	71,2	284,3	15,9	60,7	364,4	74,5	270,8	19,0	5,5	85,2	18,3						
IV	1 341,5	434,4	404,2	30,2	374,3	78,6	285,2	10,6	60,6	369,6	76,4	274,2	19,1	5,4	77,4	19,6						
<b>10</b> /	1 361,9	442,1	410,9	31,2	380,0	89,3	280,2	10,5	59,8	359,8	76,3	267,2	16,4	5,4	93,9	20,9						
//	1 383,7	461,8	428,4	33,4	352,3	87,3	252,9	12,0	52,9	368,7	79,3	272,8	16,6	5,4	118,3	24,4						
///	1 356,6	469,8	432,3	37,5	333,7	88,7	237,5	7,5	51,5	352,1	79,1	256,9	16,1	5,4	121,4	22,6						
IV	1 347,9	488,9	450,0	38,9	311,7	92,5	213,8	5,4	52,2	370,5	83,5	269,6	17,4	5,6	95,1	23,9						
<b>11</b> /	1 326,2	486,8	448,3	38,4	301,7	92,9	201,5	7,3	51,3	377,0	79,0	281,4	16,5	5,6	80,7	23,2						
//	1 325,9	491,1	452,9	38,2	293,3	92,0	195,1	6,2	48,8	379,8	82,8	280,7	16,4	5,6	83,7	23,5						
///	1 366,9	488,4	443,6	44,8	274,8	78,3	190,5	5,9	50,7	385,2	85,0	282,4	17,7	5,6	134,8	27,6						
IV	1 395,4	507,6	457,8	49,8	258,0	77,8	176,0	4,2	52,4	395,1	92,9	283,3	18,9	5,7	140,2	36,4						
<b>12</b> /	1 413,9	506,5	458,1	48,4	270,1	83,8	182,6	3,7	49,9	412,4	92,4	302,0	17,9	5,7	133,2	36,0						
//	1 448,0	505,5	452,5	53,0	254,5	82,3	169,0	3,2	46,7	440,9	111,2	310,7	18,9	5,7	153,3	41,4						
///	1 414,0	493,9	443,1	50,9	254,0	86,6	161,9	5,5	45,2	417,7	97,2	299,3	21,2	5,7	157,2	40,2						
IV	1 413,5	481,8	432,3	49,4	274,7	88,4	173,0	13,3	42,8	421,4	104,0	295,5	21,9	5,9	148,6	38,3						
<b>13</b> /	1 424,0	497,5	448,4	49,1	281,1	98,2	169,9	12,9	40,5	420,0	102,7	295,4	21,9	5,9	139,4	39,7						
//	1 371,2	477,1	431,6	45,5	280,2	104,6	163,5	12,1	37,9	413,9	106,3	283,6	24,0	5,9	120,7	35,4						

Véanse notas al final del capítulo

**17. BALANZA DE PAGOS Y POSICIÓN DE INVERSIÓN INTERNACIONAL**  
**B) Posición de inversión internacional**

**17.23 Inversiones de España en el exterior**  
**Inversiones de cartera, incluido Banco de España**  
**Detalle por sectores institucionales**

Saldos a fin de periodo

Millones de euros

	Acciones y participaciones en fondos de inversión					Bonos y obligaciones					Instrumentos del mercado monetario				
	Total 1=2 a 5	Banco de España 2	Otras Instituciones financieras monetarias 3	Administraciones públicas 4	Otros sectores residentes 5	Total 6=7 a 10	Banco de España 7	Otras Instituciones financieras monetarias 8	Administraciones públicas 9	Otros sectores residentes 10	Total 11=12a15	Banco de España 12	Otras Instituciones financieras monetarias 13	Administraciones públicas 14	Otros sectores residentes 15
<b>05</b>	104 156	-	7 729	-	96 428	369 336	31 086	135 717	5 653	196 880	19 136	6 808	7 645	-	4 683
<b>06</b>	133 193	-	11 594	-	121 599	357 939	45 991	83 707	15 981	212 260	15 063	4 518	2 809	7	7 728
<b>07</b>	132 954	-	15 425	-	117 530	355 065	56 448	84 238	22 003	192 376	14 693	7 848	2 728	-	4 118
<b>08</b>	63 146	-	11 114	-	52 032	343 914	63 858	83 804	26 225	170 026	13 315	2 309	2 231	-	8 775
<b>09 //</b>	59 963	-	7 894	-	52 069	338 630	59 814	90 750	17 736	170 330	19 557	480	8 334	0	10 743
<b>09 ///</b>	71 192	-	8 542	-	62 650	344 490	60 141	95 490	14 744	174 116	16 389	532	8 076	0	7 780
<b>09 IV</b>	78 591	-	8 834	-	69 756	345 388	60 233	93 325	14 113	177 717	10 952	366	5 562	0	5 024
<b>10 /</b>	89 281	-	9 542	-	79 739	339 609	59 455	90 220	13 373	176 560	10 888	366	5 052	0	5 470
<b>10 //</b>	87 320	-	7 413	-	79 907	305 770	52 883	77 324	10 046	165 518	12 047	-	3 932	0	8 115
<b>10 ///</b>	88 730	-	8 229	-	80 500	288 954	51 456	70 526	9 000	157 972	7 476	-	3 559	0	3 917
<b>10 IV</b>	92 462	-	6 552	-	85 910	265 882	52 076	62 756	8 421	142 629	5 518	97	2 429	0	2 992
<b>11 /</b>	92 910	-	6 357	-	86 554	252 201	50 699	63 984	8 212	129 306	7 898	588	3 959	0	3 351
<b>11 //</b>	91 957	-	5 177	-	86 779	242 939	47 836	65 931	8 068	121 104	7 214	994	3 693	-	2 526
<b>11 ///</b>	78 339	-	3 880	-	74 460	240 609	50 104	65 927	7 835	116 743	6 523	589	2 812	-	3 123
<b>11 IV</b>	77 815	-	4 275	-	73 540	227 939	51 920	59 120	7 688	109 210	4 654	468	1 747	19	2 419
<b>12 /</b>	83 849	-	5 132	-	78 718	232 455	49 878	66 936	7 222	108 419	3 703	-	1 970	-	1 734
<b>12 //</b>	82 309	-	4 235	-	78 074	215 645	46 665	62 699	6 780	99 502	3 223	-	1 093	-	2 129
<b>12 ///</b>	86 593	-	4 288	-	82 305	207 146	45 242	58 796	4 625	98 482	5 484	-	3 985	7	1 493
<b>12 IV</b>	88 408	-	2 611	-	85 797	215 876	42 850	75 287	2 125	95 614	13 259	-	9 441	789	3 029
<b>13 /</b>	98 230	-	3 071	-	95 158	210 449	40 538	76 508	2 636	90 766	12 947	-	11 565	-	1 382
<b>13 //</b>	104 611	-	3 657	-	100 953	201 433	37 889	73 700	1 989	87 856	12 074	-	11 108	-	967

Véanse notas al final del capítulo

**17. BALANZA DE PAGOS Y POSICIÓN DE INVERSIÓN INTERNACIONAL**  
**B) Posición de inversión internacional**

**17.24 Inversiones de España en el exterior**  
**Otras inversiones, incluido Banco de España**  
**Detalle por sectores institucionales**

Saldos a fin de periodo

Millones de euros

	Préstamos				Depósitos				Otros activos financieros	
	Total 1=2 a 4	Instituciones financieras monetarias 2	Administraciones Públicas 3	Otros sectores residentes 4	Total 5=6 a 8	Banco de España 6	Otras instituciones financieras monetarias 7	Otros sectores residentes 8	Total 9	del cual: Otros sectores residentes 10
<b>05</b>	46 070	34 787	9 522	1 760	231 716	18 918	123 621	89 176	9 766	6 511
<b>06</b>	63 394	52 777	8 798	1 819	280 018	30 333	154 144	95 541	12 210	7 156
<b>07</b>	68 954	58 030	8 917	2 006	298 836	4 793	194 931	99 112	16 924	9 806
<b>08</b>	74 084	61 742	9 440	2 903	296 908	4 352	189 955	102 601	20 422	11 736
<b>09 //</b>	75 078	63 900	7 013	4 164	280 453	4 786	174 853	100 814	20 359	10 659
<b>09 ///</b>	74 540	64 888	6 183	3 469	275 610	4 790	167 706	103 114	19 706	10 090
<b>09 IV</b>	76 379	62 768	10 295	3 316	278 989	4 786	171 638	102 565	19 724	9 995
<b>10 /</b>	76 290	66 152	6 784	3 355	271 941	4 785	164 140	103 016	17 025	9 457
<b>10 //</b>	79 330	66 411	9 493	3 426	277 548	4 785	167 849	104 913	17 232	10 245
<b>10 ///</b>	79 096	66 523	9 134	3 438	261 676	4 786	151 476	105 414	16 755	9 876
<b>10 IV</b>	83 514	66 519	13 373	3 622	274 348	4 786	160 101	109 461	18 232	9 934
<b>11 /</b>	79 047	63 317	12 326	3 404	286 181	4 786	168 387	113 009	17 341	9 838
<b>11 //</b>	82 779	66 339	13 171	3 269	285 452	4 786	165 713	114 952	17 199	9 573
<b>11 ///</b>	85 048	67 833	13 871	3 344	287 227	4 786	161 146	121 294	18 475	10 078
<b>11 IV</b>	92 861	69 652	19 766	3 443	288 127	4 787	161 212	122 129	19 806	9 740
<b>12 /</b>	92 446	68 470	20 756	3 221	306 834	4 786	179 600	122 447	18 885	9 306
<b>12 //</b>	111 238	81 225	26 708	3 305	315 474	4 786	181 842	128 846	19 884	9 767
<b>12 ///</b>	97 232	67 269	26 605	3 358	304 082	4 785	167 781	131 516	22 131	9 669
<b>12 IV</b>	104 006	64 833	35 713	3 460	300 275	4 785	162 912	132 579	22 937	9 745
<b>13 /</b>	102 708	67 047	31 867	3 794	300 232	4 786	163 221	132 225	22 963	9 788
<b>13 //</b>	106 275	67 486	34 698	4 091	288 413	4 785	152 665	130 962	25 074	9 704

**17. BALANZA DE PAGOS Y POSICIÓN DE INVERSIÓN INTERNACIONAL**  
**B) Posición de inversión internacional**

**17.25 Inversiones de España en el exterior**  
**Reservas internacionales y**  
**liquidez en moneda extranjera**

Saldo a fin de periodo

Millones de euros

	Activos de reserva y otros activos en moneda extranjera Valores de mercado					Drenajes netos de liquidez en moneda extranjera (a) (operaciones con vencimiento residual de hasta un año) Valores nominales						
	Total	Banco de España			Tesoro Público	Total	Banco de España			Tesoro Público		
		Total	Activos de reserva (b)	Otros activos en moneda extranjera	Activos en moneda extranjera		Total	Pre-determinados	Contingentes	Total	Pre-determinados	Contingentes
1=2+5	2=3+4	3	4	5	6=7+10	7=8+9	8	9	10=11+12	11	12	
<b>08</b>	24 743	24 743	14 546	10 197	-	-9 698	-8 320	-8 320	-	-1 378	-1 378	-
<b>09</b>	19 657	19 657	19 578	79	-	-2 801	-2 708	-2 708	-	-93	-87	-6
<b>10</b>	23 875	23 875	23 905	-30	-	-2 927	-2 919	-2 919	-	-8	-	-8
<b>11</b>	40 536	40 536	36 402	4 134	-	-4 611	-4 253	-4 253	-	-358	-	-358
<b>12 Mar</b>	37 349	37 349	35 977	1 372	-	-1 301	-974	-974	-	-326	-	-326
<b>Abr</b>	36 865	36 865	36 540	325	-	-633	-296	-296	-	-338	-	-338
<b>May</b>	38 710	38 710	38 440	270	-	-488	-122	-122	-	-366	-	-366
<b>Jun</b>	44 195	44 195	41 430	2 765	-	-2 419	-2 419	-2 419	-	-	-	-
<b>Jul</b>	48 141	48 141	40 879	7 262	-	-5 238	-5 238	-5 238	-	-	-	-
<b>Ago</b>	47 465	47 465	40 184	7 281	-	-4 921	-4 921	-4 921	-	-	-	-
<b>Sep</b>	44 095	44 095	40 193	3 902	-	-1 588	-1 588	-1 588	-	-	-	-
<b>Oct</b>	44 712	44 712	39 492	5 220	-	-2 867	-2 867	-2 867	-	-	-	-
<b>Nov</b>	44 173	44 173	39 463	4 710	-	-2 312	-2 312	-2 312	-	-	-	-
<b>Dic</b>	41 053	41 053	38 347	2 706	-	-304	-304	-304	-	-	-	-
<b>13 Ene</b>	40 822	40 822	38 177	2 645	-	-1 034	-1 034	-1 034	-	-	-	-
<b>Feb</b>	42 662	42 662	38 839	3 823	-	-2 213	-2 213	-2 213	-	-	-	-
<b>Mar</b>	43 661	43 661	39 664	3 998	-	-2 269	-2 269	-2 269	-	-	-	-
<b>Abr</b>	42 881	42 881	37 765	5 116	-	-3 217	-3 217	-3 217	-	-	-	-
<b>May</b>	39 244	39 244	37 169	2 074	-	-1	-1	-1	-	-	-	-
<b>Jun</b>	37 600	37 600	35 434	2 166	-	-1	-1	-1	-	-	-	-
<b>Jul</b>	37 878	37 878	35 633	2 246	-	-1	-1	-1	-	-	-	-
<b>Ago</b>	38 458	38 458	36 195	2 263	-	-1	-1	-1	-	-	-	-
<b>Sep</b>	37 521	37 521	35 321	2 200	-	-13	-1	-1	-	-13	-13	-

Véanse notas al final del capítulo

**17. BALANZA DE PAGOS Y POSICIÓN DE INVERSIÓN INTERNACIONAL**  
**B) Posición de inversión internacional**

**17.26 Inversiones de España en el exterior**  
**Reservas internacionales**

Saldo a fin de periodo

	Activos de reserva									Pro memoria								
	Millones de euros									Millones de DEG								
	Total	Divisas convertibles			Posición de reserva en el FMI	DEG	Oro monetario	Derivados financieros	Oro monetario en millones de onzas troy	Posición de reserva en el FMI				Tenencias de DEG			Otros activos frente al FMI	
		Total	Valores	Depósitos						Total	Tramo de reserva	Acuerdos para préstamos	Total	Asignados	Adquisiciones (+) Utilizaciones (-)			
1=2+5 a 8	2=3+4	3	4	5	6	7	8	9	10=11	11=12	12	13	14	15=16	16	17	18	
<b>08</b>	14 546	8 292	7 951	340	467	160	5 627	-	9,05	422	422	3 049	2 627	-	145	352	-207	222
<b>09</b>	19 578	8 876	8 379	497	541	3 222	6 938	-	9,05	497	497	3 049	2 552	-	2 960	2 828	133	329
<b>10</b>	23 905	9 958	9 424	534	995	3 396	9 555	-	9,05	860	599	3 049	2 450	261	2 935	2 828	107	341
<b>11</b>	36 402	19 972	19 474	498	2 251	3 163	11 017	-	9,05	1 896	1 197	4 023	2 826	699	2 665	2 828	-163	332
<b>12 May</b>	38 440	21 308	20 741	567	2 492	3 248	11 392	-	9,05	2 047	1 281	4 023	2 742	765	2 667	2 828	-160	331
<b>Jun</b>	41 430	24 409	23 877	532	2 508	3 226	11 287	-	9,05	2 080	1 301	4 023	2 723	779	2 676	2 828	-152	323
<b>Jul</b>	40 879	23 071	22 108	963	2 560	3 287	11 961	-	9,05	2 085	1 301	4 023	2 723	784	2 677	2 828	-150	322
<b>Ago</b>	40 184	22 459	21 895	564	2 619	3 232	11 875	-	9,05	2 170	1 387	4 023	2 637	784	2 678	2 828	-150	322
<b>Sep</b>	40 193	21 948	21 405	543	2 583	3 195	12 471	-3	9,05	2 164	1 371	4 023	2 653	794	2 678	2 828	-150	322
<b>Oct</b>	39 492	21 820	20 979	841	2 491	3 175	12 002	4	9,05	2 100	1 307	4 023	2 717	794	2 678	2 828	-150	322
<b>Nov</b>	39 463	21 791	21 323	467	2 479	3 166	12 011	16	9,05	2 098	1 307	4 023	2 717	791	2 678	2 828	-149	322
<b>Dic</b>	38 347	21 349	20 848	501	2 412	3 132	11 418	35	9,05	2 069	1 267	4 023	2 757	802	2 687	2 828	-141	314
<b>13 Ene</b>	38 177	21 548	21 074	474	2 411	3 057	11 109	51	9,05	2 120	1 284	4 023	2 740	836	2 688	2 828	-140	313
<b>Feb</b>	38 839	22 305	21 786	519	2 402	3 102	10 988	42	9,05	2 082	1 256	4 023	2 768	826	2 688	2 828	-139	312
<b>Mar</b>	39 664	22 698	22 252	446	2 451	3 145	11 330	39	9,05	2 095	1 254	4 023	2 770	841	2 689	2 828	-139	312
<b>Abr</b>	37 765	22 183	21 655	528	2 344	3 104	10 109	25	9,05	2 030	1 189	4 023	2 835	841	2 689	2 828	-139	312
<b>May</b>	37 169	22 037	21 598	439	2 283	3 087	9 737	25	9,05	1 981	1 154	4 023	2 870	827	2 679	2 828	-149	312
<b>Jun</b>	35 434	21 661	21 079	582	2 349	3 092	8 329	3	9,05	2 042	1 184	4 023	2 840	858	2 687	2 828	-140	304
<b>Jul</b>	35 633	21 331	20 884	446	2 259	3 061	8 984	-2	9,05	1 982	1 126	4 023	2 898	856	2 685	2 828	-143	303
<b>Ago</b>	36 195	21 331	20 894	438	2 229	3 075	9 558	1	9,05	1 947	1 091	4 023	2 933	856	2 686	2 828	-142	303
<b>Sep</b>	35 321	21 013	20 619	394	2 296	3 059	8 955	-1	9,05	2 020	1 159	4 023	2 865	861	2 692	2 828	-135	296

Véanse notas al final del capítulo

**17. BALANZA DE PAGOS Y POSICIÓN DE INVERSIÓN INTERNACIONAL**  
**B) Posición de inversión internacional**

**17.27 Inversiones del exterior en España**

*SalDOS a fin de periodo*

*Millones de euros*

	Total	Inversiones directas			Inversiones de cartera (a)				Otras inversiones, incluido Banco de España					Derivados financieros
		Total	Acciones y otras participaciones de capital	Financiación a empresas relacionadas	Total	Acciones y participaciones en fondos de inversión	Bonos y obligaciones	Instrumentos del mercado monetario	Total, excluido Banco de España				Banco de España (b)	
									Total	Préstamos	Depósitos pasivos	Otros		
1=2+5+9+13+14	2=3+4	3	4	5=6+7+8	6	7	8	9=10 a 12	10	11	12	13	14	
<b>05</b>	1 559 176	325 963	250 641	75 322	728 382	197 347	524 209	6 826	504 705	119 729	383 453	1 524	126	-
<b>06</b>	1 888 798	350 438	271 313	79 125	964 580	245 683	703 023	15 874	530 930	149 128	380 546	1 257	281	42 569
<b>07</b>	2 163 230	397 974	307 278	90 696	1 086 940	282 331	778 008	26 601	611 279	167 701	441 691	1 888	3 550	63 487
<b>08</b>	2 222 121	423 152	320 664	102 489	957 955	170 143	749 779	38 033	691 754	182 431	504 878	4 445	35 233	114 027
<b>09 /</b>	2 266 685	441 873	321 139	120 734	977 371	177 535	745 542	54 294	711 813	187 676	520 054	4 083	35 596	100 032
<b>///</b>	2 309 314	445 378	327 808	117 569	1 034 641	218 231	757 938	58 472	691 659	188 791	498 795	4 073	47 538	90 098
<b>IV</b>	2 323 607	438 877	327 215	111 662	1 068 050	222 619	767 989	77 441	696 782	185 287	507 666	3 829	41 400	78 498
<b>10 /</b>	2 334 000	448 814	329 493	119 320	1 045 768	198 532	763 942	83 295	707 460	186 028	516 890	4 542	43 673	88 286
<b>///</b>	2 303 896	450 091	330 793	119 297	953 895	169 352	719 974	64 569	687 507	191 189	490 477	5 841	105 881	106 522
<b>///</b>	2 333 621	455 432	334 434	120 998	993 143	194 022	734 726	64 395	708 519	198 033	504 282	6 204	59 477	117 049
<b>IV</b>	2 279 326	470 245	346 360	123 885	946 224	181 031	706 725	58 468	719 075	201 546	511 662	5 868	51 323	92 459
<b>11 /</b>	2 287 463	477 861	356 624	121 237	967 646	204 657	702 749	60 240	719 121	199 122	514 314	5 685	40 665	82 170
<b>///</b>	2 293 926	468 535	353 232	115 303	935 853	194 147	685 066	56 640	759 766	200 698	553 302	5 766	45 732	84 040
<b>///</b>	2 323 936	465 027	352 875	112 153	887 769	159 177	678 309	50 283	754 930	208 563	538 479	7 888	89 019	127 191
<b>IV</b>	2 340 157	476 903	359 987	116 916	842 337	162 285	642 914	37 139	711 141	209 820	493 287	8 034	75 360	134 415
<b>12 /</b>	2 343 803	474 713	359 113	115 601	790 020	157 793	596 943	35 284	672 364	217 047	447 078	8 232	76 496	130 209
<b>///</b>	2 368 442	478 660	365 977	112 684	693 162	144 876	523 736	24 550	639 248	221 912	408 926	8 411	1408 695	148 677
<b>///</b>	2 336 101	465 211	356 323	108 888	717 788	164 681	526 657	26 450	598 273	220 893	368 414	8 966	400 455	154 374
<b>IV</b>	2 354 414	475 767	369 369	106 398	790 191	178 971	575 624	35 596	604 574	254 420	340 865	9 290	37 486	146 395
<b>13 /</b>	2 367 717	485 273	378 260	107 013	805 164	182 399	583 849	38 915	642 749	258 050	375 318	9 381	297 184	137 347
<b>///</b>	2 326 263	489 410	384 331	105 079	798 159	179 717	575 349	43 092	637 476	263 575	364 943	8 959	282 790	118 428

Véanse notas al final del capítulo

**17. BALANZA DE PAGOS Y POSICIÓN DE INVERSIÓN INTERNACIONAL**  
**B) Posición de inversión internacional**

**17.28 Inversiones del exterior en España**  
**Inversiones de cartera**  
**Detalle por sectores institucionales**

*SalDOS a fin de periodo*

*Millones de euros*

	Acciones y participaciones en fondos de inversión			Bonos y obligaciones				Instrumentos del mercado monetario			
	Total	Instituciones financieras monetarias	Otros sectores residentes	Total	Administraciones Públicas	Instituciones financieras monetarias	Otros sectores residentes	Total	Administraciones Públicas	Instituciones financieras monetarias	Otros sectores residentes
<b>05</b>	197 347	74 882	122 465	524 209	192 798	164 457	166 954	6 826	2 465	981	3 380
<b>06</b>	245 683	95 784	149 899	703 023	191 871	236 038	275 114	15 874	4 836	6 252	4 786
<b>07</b>	282 331	95 561	186 769	778 008	173 266	261 177	343 564	26 601	4 653	21 248	701
<b>08</b>	170 143	53 871	116 272	749 779	198 366	249 209	302 204	38 033	12 480	12 224	13 329
<b>09 /</b>	177 535	66 664	110 872	745 542	211 224	251 975	282 343	54 294	21 125	14 200	18 969
<b>///</b>	218 231	90 700	127 531	757 938	219 260	257 026	281 652	58 472	31 005	14 217	13 249
<b>IV</b>	222 619	94 782	127 838	767 989	229 085	260 304	278 601	77 441	44 479	14 903	18 059
<b>10 /</b>	198 532	80 339	118 188	763 942	237 246	256 338	270 358	83 295	51 896	16 641	14 758
<b>///</b>	169 352	68 924	100 416	719 974	223 146	239 162	257 666	64 569	39 698	12 157	12 714
<b>///</b>	194 022	74 893	119 128	734 726	232 817	242 943	258 966	64 395	39 437	10 926	14 032
<b>IV</b>	181 031	63 316	117 713	706 725	220 357	237 915	248 454	58 468	36 629	9 910	11 929
<b>11 /</b>	204 657	70 206	134 450	702 749	221 797	235 895	245 057	60 240	37 875	10 640	11 724
<b>///</b>	194 147	67 827	126 320	685 066	215 529	231 979	237 559	56 640	37 245	7 554	11 840
<b>///</b>	159 177	52 183	106 994	678 309	222 439	223 975	231 895	50 283	36 605	6 211	7 466
<b>IV</b>	162 285	50 704	111 580	642 914	211 116	212 924	218 874	37 139	28 545	3 494	5 100
<b>12 /</b>	157 793	50 226	107 566	596 943	191 658	191 020	214 264	35 284	23 612	3 341	8 330
<b>///</b>	144 876	43 817	101 058	523 736	175 453	163 554	184 729	24 550	16 369	2 699	5 481
<b>///</b>	164 681	51 894	112 784	526 657	187 552	154 841	184 264	26 450	20 397	1 899	4 154
<b>IV</b>	178 971	58 490	120 481	575 624	211 325	159 173	205 126	35 596	27 732	1 800	6 064
<b>13 /</b>	182 399	55 288	127 111	583 849	218 645	162 498	202 706	38 915	30 709	1 499	6 707
<b>///</b>	179 717	51 330	128 387	575 349	221 222	157 437	196 690	43 092	34 901	1 408	6 784

Véanse notas al final del capítulo

**17. BALANZA DE PAGOS Y POSICIÓN DE INVERSIÓN INTERNACIONAL**  
**B) Posición de inversión internacional**

**17.29 Inversiones del exterior en España**  
**Otras inversiones, incluido Banco de España**  
**Detalle por sectores institucionales**

Saldos a fin de periodo

Millones de euros

	Préstamos			Depósitos			Otros pasivos	
	Total 1=2+3	Administraciones Públicas 2	Otros sectores residentes 3	Instituciones financieras monetarias			Total (a) 7	Otros sectores residentes 8
				Total 4=5+6	Banco de España 5	Otras instituciones financieras monetarias 6		
<b>05</b>	119 729	18 149	101 579	383 579	126	383 453	1 524	1 524
<b>06</b>	149 128	18 878	130 251	380 826	281	380 546	1 257	1 257
<b>07</b>	167 701	19 916	147 785	445 241	3 550	441 691	1 888	1 888
<b>08</b>	182 431	22 909	159 522	540 111	35 233	504 878	4 445	4 445
<b>09</b> //	187 676	24 803	162 873	555 650	35 596	520 054	4 083	4 083
///	188 791	26 068	162 723	546 333	47 538	498 795	4 073	4 073
IV	185 287	26 207	159 081	549 066	41 400	507 666	3 829	3 829
<b>10</b> /	186 028	26 754	159 274	560 562	43 673	516 890	4 542	4 542
///	191 189	28 504	162 685	596 358	105 881	490 477	5 841	5 841
IV	198 033	29 963	168 071	563 760	59 477	504 282	6 204	6 204
IV	201 546	32 197	169 349	562 985	51 323	511 662	5 868	5 868
<b>11</b> /	199 122	32 294	166 828	554 979	40 665	514 314	5 685	5 621
///	200 698	33 039	167 658	599 034	45 732	553 302	5 766	5 566
IV	208 563	34 113	174 450	627 498	89 019	538 479	7 888	7 696
IV	209 820	35 020	174 801	668 647	175 360	493 287	8 034	7 851
<b>12</b> /	217 047	40 702	176 345	723 575	276 496	447 078	8 239	8 064
///	221 912	46 202	175 710	817 620	408 695	408 926	8 411	8 244
IV	220 893	46 568	174 325	768 869	400 455	368 414	8 966	8 808
IV	254 420	90 903	163 517	678 351	337 486	340 865	9 290	9 140
<b>13</b> /	258 050	93 298	164 752	672 502	297 184	375 318	9 381	9 240
///	263 575	96 004	167 571	647 732	282 790	364 943	8 959	8 826

**17. BALANZA DE PAGOS Y POSICIÓN DE INVERSIÓN INTERNACIONAL**  
**B) Posición de Inversión Internacional**

**17.30 Inversiones del exterior en España. Otras Inversiones.**  
**Préstamos recibidos por las AAPP y OSR.**  
**Detalle por prestatarios**

Saldos a fin de periodo

Millones de euros

	Administraciones Públicas						Otros sectores residentes									
	Total 1=2+7	Administraciones Públicas					Total 7=8+10 +15-16	Empresas de seguros y fondos de pensiones 8	Institu- ciones inversión colectiva y socie- dades de valores 9	Empresas no financieras					Per- sonas físicas 15	Préstamos entre empresas relacio- nadas (a) 16
		Total 2=3 a 6	Estado 3	Comuni- dades Autó- nomas 4	Corpora- ciones Locales 5	Organis- mos Auto- nomos del Estado y Seguridad Social 6				Total 10=11a14	Grandes Empre- sas Públicas 11	Otras eléctricas 12	Autopistas 13	Otras empre- sas 14		
<b>05</b>	119 729	18 149	3 261	12 369	1 916	604	101 579	101	3 582	205 191	100	12 596	672	191 823	927	108 223
<b>06</b>	149 128	18 878	3 254	12 679	2 520	424	130 251	86	4 179	243 178	73	11 067	779	231 259	1 175	118 702
<b>07</b>	167 701	19 916	2 473	14 125	3 046	272	147 785	70	5 915	282 597	73	12 939	842	268 744	1 778	142 576
<b>08</b>	182 431	22 909	3 383	16 186	2 945	395	159 522	867	2 365	314 652	71	15 800	1 099	297 682	2 366	160 727
<b>09</b> //	187 676	24 803	2 366	18 637	3 400	400	162 873	811	2 245	337 236	69	17 002	1 256	318 910	2 167	179 587
///	188 791	26 068	2 047	20 149	3 472	400	162 723	931	2 398	337 603	63	18 763	1 250	317 527	2 196	180 406
IV	185 287	26 207	1 872	20 453	3 513	368	159 081	1 961	2 020	331 333	63	18 271	955	312 044	2 212	177 645
<b>10</b> /	186 028	26 754	1 407	21 961	2 955	432	159 274	976	2 494	338 964	61	19 163	960	318 780	2 242	185 402
///	191 189	28 504	1 485	23 603	2 988	427	162 685	978	2 566	343 224	61	19 015	1 150	322 998	2 266	186 349
IV	198 033	29 963	2 306	24 255	2 979	424	168 071	964	2 818	344 851	55	17 162	1 150	326 484	2 323	182 885
IV	201 546	32 197	2 838	25 873	3 008	478	169 349	1 485	2 760	347 330	55	15 331	928	331 017	2 323	184 550
<b>11</b> /	199 122	32 294	2 823	25 918	3 051	502	166 828	1 079	4 206	342 337	53	14 161	1 521	326 602	2 363	183 157
///	200 698	33 039	3 218	26 359	2 965	497	167 658	834	3 663	343 460	53	13 745	997	328 665	2 408	182 707
IV	208 563	34 113	3 668	26 997	2 957	490	174 450	835	4 056	349 262	47	13 631	1 250	334 335	2 427	182 130
IV	209 820	35 020	4 224	27 465	2 865	466	174 801	830	5 072	347 461	47	13 519	949	332 946	2 126	180 687
<b>12</b> /	217 047	40 702	9 076	28 196	2 972	458	176 345	797	6 014	347 911	47	13 484	1 021	333 358	2 153	180 530
///	221 912	46 202	14 819	28 013	2 894	476	175 710	798	7 293	343 273	47	12 383	1 182	329 662	2 198	177 852
IV	220 893	46 568	15 358	27 862	2 880	468	174 325	800	8 354	340 652	47	12 758	954	326 893	2 225	177 706
IV	254 420	90 903	59 015	28 519	2 904	465	163 517	907	8 135	328 726	47	11 630	903	316 146	2 324	176 575
<b>13</b> /	258 050	93 298	61 534	28 433	2 908	423	164 752	907	9 952	329 033	47	10 636	885	317 466	2 375	177 516
///	263 575	96 004	64 529	28 300	2 756	420	167 571	891	9 789	331 675	47	10 656	807	320 166	2 421	177 206

Véanse notas al final del capítulo

**17. BALANZA DE PAGOS Y POSICIÓN DE INVERSIÓN INTERNACIONAL**  
**B) Posición de Inversión Internacional**

**17.31 Inversiones del exterior en España. Otras Inversiones.**  
**Préstamos recibidos por las AAPP y OSR.**  
**Detalle por prestamistas**

*Saldos a fin de periodo*

*Millones de euros*

	Total 1=2+7-11	Acreedores oficiales				Otros acreedores				Préstamos entre empresas relacionadas (a) 11	
		Total 2=3 a 6	Administra- ciones Públicas 3	Banco Europeo de Inversiones 4	Eurofima 5	Otros 6	Total 7=8 a 10	Entidades de crédito 8	Empresas no financieras 9		Personas físicas 10
<b>05</b>	119 729	26 131	312	23 809	1 668	341	201 821	105 541	96 131	150	108 223
<b>06</b>	149 128	29 298	474	26 622	1 868	333	238 533	127 690	110 620	223	118 702
<b>07</b>	167 701	31 944	929	28 927	1 806	282	278 333	146 563	131 586	184	142 576
<b>08</b>	182 431	38 184	2 025	33 734	2 176	249	304 974	149 513	155 267	194	160 727
<b>09 //</b>	187 676	39 921	1 055	36 482	2 175	209	327 342	153 869	173 181	291	179 587
<b>///</b>	188 791	41 481	786	38 314	2 175	206	327 716	153 843	173 582	291	180 406
<b>IV</b>	185 287	42 794	610	39 533	2 463	187	320 139	150 747	169 094	297	177 645
<b>10 /</b>	186 028	43 433	192	40 642	2 463	135	327 997	152 223	175 451	322	185 402
<b>//</b>	191 189	45 890	270	42 963	2 462	195	331 648	154 108	177 211	329	186 349
<b>///</b>	198 033	47 550	1 011	43 904	2 445	190	333 368	154 838	178 198	332	182 885
<b>IV</b>	201 546	49 955	1 056	46 335	2 388	175	336 141	156 122	179 668	351	184 550
<b>11 /</b>	199 122	51 197	1 088	47 552	2 388	170	331 082	153 118	177 606	358	183 157
<b>//</b>	200 698	52 118	1 525	48 022	2 388	183	331 287	153 114	177 809	364	182 707
<b>///</b>	208 563	53 725	2 025	49 084	2 388	228	336 968	156 810	179 766	392	182 130
<b>IV</b>	209 820	55 576	2 586	50 329	2 388	273	334 932	158 099	176 423	410	180 687
<b>12 /</b>	217 047	62 250	7 516	52 065	2 388	280	335 327	157 301	177 635	392	180 530
<b>//</b>	221 912	68 721	13 299	52 759	2 388	275	331 043	155 862	174 636	545	177 852
<b>///</b>	220 893	70 349	13 873	53 787	2 388	301	328 250	154 109	173 590	551	177 706
<b>IV</b>	254 420	113 729	18 052	53 642	2 268	39 766	317 266	143 054	173 444	768	176 575
<b>13 /</b>	258 050	116 182	18 737	53 548	2 268	41 629	319 385	144 594	173 857	934	177 516
<b>//</b>	263 575	119 901	21 770	54 342	2 268	41 521	320 879	145 687	174 191	1 002	177 206

Véanse notas al final del capítulo

## NOTAS A LOS CUADROS DEL CAPÍTULO 17. BALANZA DE PAGOS Y POSICIÓN DE INVERSIÓN INTERNACIONAL

### Cuadro 17.A

Fuente: Banco de España. Cifras elaboradas según la 5ª edición del Manual de Balanza de Pagos (1993).

- Tanto la variación de activos como la variación de pasivos deben entenderse netas de sus correspondientes amortizaciones.
- Incluye, principalmente, préstamos, depósitos y operaciones simultáneas y con pacto de recompra.
- Un signo negativo (positivo) supone un aumento (disminución) de los activos del Banco de España frente al exterior.

### Cuadro 17.6

- Patentes, derechos de autor, marcas comerciales, alquileres y otros contratos transferibles.

### Cuadro 17.16

- Recoge Los servicios de apoyo y auxiliares al transporte.
- Incluida negociación internacional de mercancías.
- Incluido alquiler de medios de transporte sin tripulación.

### Cuadro 17.17

Nota: Los datos de servicios de la Balanza de Pagos española continúan calculándose, en gran medida, sobre la base del sistema general de información de cobros y pagos exteriores (véase «Balanza de Pagos y Posición de Inversión Internacional de España 2006», capítulo 5.2). Por tanto, la distribución geográfica puede estar distorsionada, en la medida en que refleja los países que intervienen en los cobros y pagos, que no siempre coinciden con los de residencia de quien presta el servicio o lo disfruta.

**Unión Europea:** Instituciones internacionales de la Unión Europea, Banco Central Europeo, Francia, Bélgica, Países Bajos, Alemania, Italia, Reino Unido, Irlanda, Dinamarca, Grecia, Portugal, Luxemburgo, Austria, Finlandia, Suecia, Chipre, República Checa, Estonia, Hungría, Lituania, Letonia, Malta, Polonia, Eslovenia, Eslovaquia, Bulgaria y Rumanía, y las correspondientes dependencias de su territorio económico.

**Nuevos Estados miembros:** República Checa, Hungría, Lituania, Letonia, Polonia, Bulgaria y Rumanía.

**Zona del euro:** Francia, Bélgica, Luxemburgo, Países Bajos, Alemania, Italia, Irlanda, Portugal, Austria, Finlandia, Grecia, Eslovenia, Malta, Chipre, Eslovaquia, Estonia y Banco Central Europeo.

**Resto de Europa:** Países no incluidos en la Unión Europea.

**Magreb:** Argelia, Marruecos y Túnez.

**Próximo y Medio Oriente:** Arabia Saudí, Armenia, Azerbaiyán, Bahrein, Emiratos Árabes Unidos, Georgia, Irán, Iraq, Israel, Jordania, Kuwait, Omán, Qatar, Libano, Territorios Palestinos Ocupados, Siria y Yemen.

**Países del Golfo:** Arabia Saudí, Bahrein, Emiratos Árabes Unidos, Iraq, Kuwait, Omán, Qatar y Yemen.

**OCDE:** Instituciones internacionales de la Unión Europea, Banco Central Europeo, Francia, Bélgica, Países Bajos, Alemania, Italia, Reino Unido, Irlanda, Dinamarca, Grecia, Portugal, Luxemburgo, Islandia, Noruega, Suecia, Finlandia, Suiza, Austria, Turquía, Estados Unidos de América, Canadá, Japón, Australia, Nueva Zelanda, México, República Checa, Hungría, Polonia, República de Corea, Eslovaquia, Israel, Eslovenia, Chile y Estonia, y las correspondientes dependencias de su territorio económico.

**NAFTA:** Canadá, Estados Unidos de América y México.

**EFTA:** Islandia, Liechtenstein, Noruega y Suiza.

**OPEP:** Arabia Saudí, Argelia, Emiratos Árabes Unidos, Iraq, Irán, Kuwait, Libia, Nigeria, Qatar, Angola, Ecuador y Venezuela.

**Nuevos países industrializados (NICs):** Singapur, República de Corea, Taiwán y Hong-Kong.

**ASEAN:** Brunéi Darussalam, Camboya, Indonesia, Filipinas, Laos, Myanmar (Birmania), Malasia, Singapur, Tailandia y Vietnam.

**Comunidad de Estados Independientes:** Rusia, Ucrania, Bielorrusia, Moldavia, Armenia, Azerbaiyán, Kazajistán, Turkmenistán, Uzbekistán, Tayikistán y Kirguistán.

**Paraísos fiscales:** Andorra, Antigua y Barbuda, Anguila, Antillas Holandesas, Barbados, Bahrein, Bermudas, Bahamas, Belice, Islas Cook, Dominica, Granada, Guernsey, Gibraltar, Hong-Kong, Isla de Man, Jersey, Jamaica, San Cristóbal y Nieves, Islas Caimán, Libano, Santa Lucía, Liechtenstein, Liberia, Islas Marshall, Montserrat, Maldivas, Nauru, Niue, Panamá, Filipinas, Singapur, Islas Turcas y Caicos, San Vicente y las Granadinas, Islas Vírgenes Británicas, Islas Vírgenes de los Estados Unidos, Vanuatu y Samoa.

**MERCOSUR:** Argentina, Brasil, Paraguay y Uruguay.

**Latinoamérica:** Argentina, Bolivia, Brasil, Chile, Colombia, Costa Rica, Cuba, Ecuador, Guatemala, Honduras, México, Nicaragua, Panamá, Perú, Paraguay, El Salvador, Uruguay y Venezuela.

### Cuadro 17.21

a. A partir de diciembre de 2002, los datos de inversión de cartera se calculan con un nuevo sistema de información (véase la Circular del Banco de España

nº 2/2001 y la nota de novedades de los indicadores económicos). En la rúbrica 'acciones y participaciones en fondos de inversión' de los otros sectores residentes la incorporación de los nuevos datos supone una ruptura muy significativa de la serie histórica, tanto en activos financieros como en pasivos, por lo que se ha realizado una revisión desde 1992. Si bien el cambio metodológico que introduce el nuevo sistema afecta también al resto de las rúbricas, su efecto no justifica una revisión completa de las series.

b. No se incluye la contrapartida de la asignación de DEG por parte del FMI. Estas asignaciones (cuyos importes, para el caso español, pueden deducirse del cuadro 17.26) se han recogido siguiendo la metodología establecida en la quinta edición del *Manual de Balanza de Pagos* del FMI, actualmente utilizada para la elaboración de las estadísticas de Balanza de Pagos y de PII. Las asignaciones de DEG se han registrado, por tanto, en la PII como un incremento de los activos de reserva, sin contrapartida en ninguna otra rúbrica, y no se han registrado como transacciones en la BP.

La sexta edición del citado Manual, cuya finalización se ha producido recientemente y que los países irán adoptando progresivamente según sus planes nacionales, establece, por el contrario, que las asignaciones de DEG supondrán, además de incrementos de los activos de reserva, un incremento de los pasivos a largo plazo del país receptor. Por tanto, de acuerdo con este manual, las asignaciones de DEG, deberán registrarse en los activos de reserva y, además, en los pasivos de otra inversión, con lo que la PII neta del país no se verá afectada. Además, tanto la variación de activos de reserva como la de pasivos de otra inversión deberán registrarse como transacciones en la BP. El FMI ha decidido aplicar, en sus publicaciones, el nuevo estándar metodológico para las asignaciones de DEG a partir de la asignación de agosto y septiembre de 2009. Por el contrario, los países pertenecientes a la Unión Europea deben esperar, para adoptar los nuevos



criterios metodológicos de contabilización que establece la sexta edición del Manual, a la modificación de los Reglamentos Comunitarios y del BCE que regulan la recopilación y difusión de estadísticas de forma coordinada. Esta modificación está prevista a partir del año 2014, por lo que, hasta dicha fecha, los datos que publicará el FMI sobre España diferirán de los que se difunden en los datos nacionales.

**Cuadro 17.22**

Nota: Véase la nota a del cuadro 17.21.

**Cuadro 17.23**

Nota: Véase la nota a del cuadro 17.21.

**Cuadro 17.25**

- a. Un signo negativo (positivo) indica una disminución (aumento) de la liquidez.
- b. Este importe coincide con el de la columna 1 del cuadro 17.26.

**Cuadro 17.26**

Nota: A partir de enero de 1999 no se consideran activos de reserva los denominados en euros ni los denominados en monedas distintas del euro frente a los residentes en países de la zona del euro, (estas rúbricas figuran en los cuadros 7A, 7.5 y 7.11). Hasta diciembre de 1998, los datos en pesetas se han convertido a euros con el tipo irrevocable. Desde enero de 1999, todos los activos de reserva se valoran a precios de mercado.

Desde enero de 2000 los datos de activos de reserva están elaborados de acuerdo con las nuevas normas metodológicas publicadas por el FMI en el documento 'International Reserves and Foreign Currency Liquidity Guidelines for a Data Template', octubre 2001, (<http://dsbb.imf.org/Applications/web/sddsguide>).

Con esta nueva definición, el importe total de activos de reserva a 31 de diciembre de 1999 hubiera sido de 37.835 millones de euros, en lugar de los 37288 millones de euros que se recogen en la serie.

Las principales rúbricas de los activos de reserva se actualizan en la primera semana de cada mes, con referencia a fin del mes anterior y se difunden en el indicador económico 7.8.

**Cuadro 17.27**

- a. Véase la nota a del cuadro 17.21.
- b. Véase la nota b del cuadro 17.21.

**Cuadro 17.28**

Nota: Véase la nota a del cuadro 17.21.

**Cuadro 17.29**

- a. Véase la nota b del cuadro 17.21.

**Cuadro 17.30**

a. Esta serie -no incluida en la col.7, porque los préstamos de matrices extranjeras, o de empresas extranjeras indirectamente relacionadas figuran como inversión directa en la columna 4 del cuadro 17.27, y los préstamos de filiales extranjeras como menor inversión directa en la columna 4 del cuadro 17.22,- no se ha podido deducir de los componentes de las empresas (col. 8 a 14), lo que ha obligado a introducir este ajuste.

**Cuadro 17.31**

- a. Estos importes están deducidos de la columna 1, pero no de las restantes columnas. (Véase nota del cuadro 17.30).



## CAPÍTULO 18 ESTADÍSTICAS DE ADUANAS

## 18. ESTADÍSTICAS DE ADUANAS

## 18.1 Importaciones/introducciones y exportaciones/expediciones

Ministerio de Hacienda y Administraciones Públicas

Millones de euros

	Importaciones / introducciones			Exportaciones / expediciones			Saldo		
	Total	Energéticas	No energéticas	Total	Energéticas	No energéticas	Total	Energéticas	No energéticas
	1=2+3	2	3	4=5+6	5	6	7=4-1	8=5-2	9=6-3
<b>06</b>	262 687	41 464	221 223	170 439	7 483	162 956	-92 249	-33 981	-58 267
<b>07</b>	285 038	42 772	242 266	185 023	8 238	176 786	-100 015	-34 535	-65 481
<b>08</b>	283 388	55 480	227 908	189 228	12 032	177 196	-94 160	-43 448	-50 712
<b>09</b>	206 116	34 356	171 761	159 890	6 940	152 950	-46 227	-27 416	-18 811
<b>10</b>	240 056	44 565	195 491	186 780	9 188	177 592	-53 276	-35 377	-17 898
<b>11</b>	263 141	56 835	206 306	215 230	12 919	202 312	-47 910	-43 916	-3 995
<b>12</b> P	253 401	62 429	190 973	222 644	15 881	206 762	-30 757	-46 547	15 790
<b>12 May</b> P	21 388	4 810	16 578	19 462	1 184	18 278	-1 926	-3 626	1 700
<b>Jun</b> P	21 569	5 171	16 398	18 869	1 166	17 702	-2 700	-4 005	1 305
<b>Jul</b> P	21 293	4 901	16 392	19 600	1 521	18 079	-1 693	-3 380	1 687
<b>Ago</b> P	19 732	5 851	13 881	16 587	1 304	15 283	-3 145	-4 547	1 402
<b>Sep</b> P	20 951	5 429	15 521	17 866	1 413	16 453	-3 085	-4 016	931
<b>Oct</b> P	22 570	5 226	17 345	21 078	1 736	19 342	-1 492	-3 489	1 997
<b>Nov</b> P	21 157	4 970	16 187	19 750	1 322	18 428	-1 407	-3 648	2 241
<b>Dic</b> P	19 083	4 680	14 403	17 789	1 513	16 276	-1 294	-3 167	1 873
<b>13 Ene</b> P	21 380	5 585	15 796	17 882	1 131	16 750	-3 499	-4 453	954
<b>Feb</b> P	19 598	4 532	15 067	18 414	779	17 635	-1 184	-3 753	2 569
<b>Mar</b> P	19 654	4 624	15 030	20 289	1 384	18 905	635	-3 240	3 875
<b>Abr</b> P	22 041	5 482	16 558	20 398	1 348	19 050	-1 642	-4 134	2 492
<b>May</b> P	20 918	4 494	16 424	20 891	1 692	19 198	-27	-2 802	2 774
<b>Jun</b> P	20 955	4 687	16 268	20 848	1 523	19 326	-107	-3 164	3 058
<b>Jul</b> P	20 647	4 790	15 857	19 861	1 327	18 534	-787	-3 464	2 677
<b>Ago</b> P	19 025	5 124	13 901	17 216	1 396	15 819	-1 809	-3 728	1 918

## 18. ESTADÍSTICAS DE ADUANAS

## 18.2 Por productos

## A) Importaciones/introducciones

Ministerio de Hacienda y Administraciones Públicas

Millones de euros

	Productos energéticos				Productos no energéticos											
	Total	Total	Inter-medios	De consumo	Bienes intermedios			Bienes de consumo					Bienes de capital			
					Total	Agrícolas	Indus-triales	Total	Alimen-ticios	No duraderos	Duraderos		Total	de los que		
											Total	del cual auto-móviles		Maqui-naria	Trans-porte	
1=2+5	2=3+4	3	4	5=6+9+14	6=7+8	7	8	9=10+12	10	11	12	13	14	15	16	
<b>06</b>	262 687	41 464	41 242	222	221 223	120 921	4 066	116 855	72 292	14 815	24 034	33 443	19 246	28 010	18 082	6 206
<b>07</b>	285 038	42 772	42 444	329	242 266	134 999	5 059	129 940	77 921	16 192	26 383	35 346	21 205	29 346	20 163	5 075
<b>08</b>	283 388	55 480	55 237	243	227 908	130 023	5 914	124 110	72 143	16 089	28 403	27 652	15 016	25 741	18 306	3 836
<b>09</b>	206 116	34 356	34 278	77	171 761	93 907	4 716	89 191	61 249	14 590	26 974	19 685	9 264	16 605	12 299	1 253
<b>10</b>	240 056	44 565	44 563	3	195 491	117 423	5 151	112 273	59 555	15 766	21 766	22 024	8 767	18 512	13 289	1 898
<b>11</b>	263 141	56 835	56 813	21	206 306	127 784	6 441	121 343	61 005	16 567	22 544	21 893	9 878	17 517	12 637	1 976
<b>12</b> P	253 401	62 429	62 399	30	190 973	119 396	6 997	112 399	56 272	16 056	21 521	18 696	7 833	15 305	11 222	1 307
<b>12 May</b> P	21 388	4 810	4 810	0	16 578	10 953	641	10 312	4 348	1 387	1 504	1 456	621	1 277	969	90
<b>Jun</b> P	21 569	5 171	5 171	0	16 398	10 492	574	9 918	4 567	1 369	1 687	1 510	634	1 338	960	131
<b>Jul</b> P	21 293	4 901	4 901	0	16 392	10 368	490	9 877	4 848	1 385	2 029	1 434	658	1 176	864	80
<b>Ago</b> P	19 732	5 851	5 851	0	13 881	8 219	602	7 617	4 620	1 384	2 140	1 097	388	1 041	770	66
<b>Sep</b> P	20 951	5 429	5 429	0	15 521	9 745	594	9 151	4 587	1 333	1 992	1 262	473	1 189	860	112
<b>Oct</b> P	22 570	5 226	5 225	1	17 345	10 613	620	9 993	5 249	1 477	2 121	1 650	639	1 483	1 034	206
<b>Nov</b> P	21 157	4 970	4 969	0	16 187	10 198	694	9 504	4 628	1 430	1 709	1 490	549	1 361	1 014	102
<b>Dic</b> P	19 083	4 680	4 679	1	14 403	8 465	546	7 919	4 511	1 392	1 570	1 549	703	1 426	1 073	104
<b>13 Ene</b> P	21 380	5 585	5 584	0	15 796	10 210	655	9 556	4 360	1 179	1 824	1 358	610	1 226	954	73
<b>Feb</b> P	19 598	4 532	4 532	0	15 067	9 714	523	9 191	4 256	1 177	1 840	1 239	551	1 096	816	71
<b>Mar</b> P	19 654	4 624	4 624	0	15 030	9 560	519	9 041	4 283	1 236	1 712	1 334	598	1 187	889	85
<b>Abr</b> P	22 041	5 482	5 482	1	16 558	10 607	557	10 050	4 709	1 410	1 642	1 657	840	1 243	912	109
<b>May</b> P	20 918	4 494	4 470	24	16 424	10 612	482	10 129	4 568	1 423	1 652	1 492	659	1 245	918	90
<b>Jun</b> P	20 955	4 687	4 686	0	16 268	10 224	446	9 777	4 644	1 382	1 616	1 646	845	1 401	990	168
<b>Jul</b> P	20 647	4 790	4 790	0	15 857	9 991	487	9 503	4 658	1 437	1 909	1 313	600	1 208	892	104
<b>Ago</b> P	19 025	5 124	5 124	0	13 901	8 037	485	7 551	4 793	1 416	2 029	1 348	568	1 071	782	82

18. ESTADÍSTICAS DE ADUANAS  
A) Importaciones/introducciones

18.3 Distribución geográfica

Ministerio de Hacienda y Administraciones Públicas

Millones de euros

	Total mundial	Unión Europea (UE 27)							OCDE			OPEP	Otros países americanos	China	Nuevos países industrializados	
		Total	Zona del Euro			Resto de la UE 27		Total	Del cual:		EEUU					Japón
			Total	Del cual:			Del cual:									
				Alemania	Francia	Italia	Total		Reino Unido							
1	2=3+7	3	4	5	6	7	8	9	10	11	12	13	14	15		
06	262 687	154 753	129 312	37 281	33 520	21 712	25 441	13 285	187 479	8 587	5 918	21 486	10 026	14 370	6 306	
07	285 038	171 037	143 578	43 645	35 001	24 850	27 459	14 146	205 697	9 996	6 082	20 131	9 348	18 493	6 074	
08	283 388	157 021	131 016	39 509	31 472	21 785	26 005	13 025	190 591	11 283	5 121	27 652	10 901	20 493	5 095	
09	206 116	119 572	97 720	27 679	24 136	14 916	21 851	9 904	143 727	8 448	3 171	16 981	7 512	14 457	3 485	
10	240 056	131 251	105 524	28 175	26 038	16 965	25 728	10 944	158 761	9 650	3 470	23 096	10 875	18 916	3 733	
11	263 141	138 954	112 087	31 136	28 581	17 323	26 866	11 161	169 304	10 869	3 211	27 749	13 161	18 705	3 630	
12	P 253 401	127 292	102 485	27 108	26 608	15 564	24 806	10 038	157 472	9 767	2 930	31 866	14 410	17 631	3 150	
12	May P	21 388	11 081	8 820	2 306	2 230	1 388	2 261	961	13 953	881	291	2 038	1 267	1 438	309
	Jun P	21 569	10 974	8 905	2 255	2 381	1 293	2 069	778	13 397	845	231	3 133	1 264	1 475	249
	Jul P	21 293	10 495	8 504	2 308	2 270	1 324	1 991	838	13 151	867	226	2 635	1 261	1 619	271
	Ago P	19 732	8 944	7 081	1 811	1 690	1 018	1 863	789	10 872	547	181	3 081	1 225	1 619	224
	Sep P	20 951	10 682	8 486	2 213	2 095	1 317	2 195	842	12 887	770	202	2 636	1 077	1 532	245
	Oct P	22 570	11 629	9 393	2 445	2 315	1 485	2 236	917	14 198	841	247	2 816	1 065	1 587	288
	Nov P	21 157	10 807	8 710	2 366	2 249	1 264	2 097	830	13 468	835	322	2 502	1 097	1 385	244
	Dic P	19 083	9 710	7 855	2 042	2 013	1 238	1 855	831	12 167	809	177	2 328	780	1 326	230
13	Ene P	21 380	9 985	8 294	2 176	2 308	1 131	1 691	652	12 647	898	219	2 867	1 120	1 578	270
	Feb P	19 598	10 102	8 126	2 237	2 289	1 057	1 976	720	12 557	757	174	2 479	731	1 370	192
	Mar P	19 654	10 124	8 206	2 198	2 184	1 189	1 918	754	12 373	749	198	2 436	1 013	1 227	268
	Abr P	22 041	10 933	8 888	2 327	2 395	1 196	2 045	787	13 883	996	219	2 703	949	1 270	349
	May P	20 918	10 964	8 849	2 368	2 259	1 421	2 115	820	13 438	831	225	2 576	960	1 355	311
	Jun P	20 955	11 241	9 044	2 420	2 411	1 317	2 197	823	13 810	758	187	2 585	911	1 285	248
	Jul P	20 647	10 111	8 038	2 230	2 102	1 154	2 073	840	12 726	856	187	2 542	1 111	1 587	265
	Ago P	19 025	9 271	7 251	1 865	1 818	970	2 020	838	11 346	628	157	2 576	1 081	1 510	242

18. ESTADÍSTICAS DE ADUANAS  
B) Exportaciones/expediciones

18.4 Por productos

Ministerio de Hacienda y Administraciones Públicas

Millones de euros

	Total	Productos energéticos			Productos no energéticos												
		Total	Inter-medios	De consumo	Total	Bienes intermedios			Bienes de consumo				Bienes de capital				
						Total	Agrícolas	Indus-triales	Total	Alimen-ticios	No duraderos	Duraderos		Total	de los que		
												Total	del cual auto-móviles		Maqui-naria	Trans-porte	
1=2+5	2=3+4	3	4	5=6+9+14	6=7+8	7	8	9=10+12	10	11	12	13	14	15	16		
06	170 439	7 483	5 884	1 599	162 956	83 125	795	82 330	62 737	19 936	14 960	27 840	19 416	17 094	7 182	8 822	
07	185 023	8 237	6 643	1 594	176 786	92 536	1 122	91 414	66 493	21 109	16 441	28 944	21 740	17 756	8 051	8 518	
08	189 228	12 032	9 989	2 044	177 196	92 383	1 194	91 189	67 976	22 567	18 245	27 165	20 429	16 837	8 745	6 979	
09	159 890	6 940	5 417	1 523	152 950	75 494	904	74 590	63 765	22 033	18 360	23 372	18 693	13 691	7 796	4 842	
10	186 780	9 188	7 340	1 848	177 592	98 614	1 061	97 553	63 186	24 052	14 503	24 632	19 597	15 792	8 817	5 944	
11	215 230	12 919	10 711	2 208	202 312	113 561	1 428	112 133	69 803	26 315	16 238	27 251	22 015	18 948	10 416	7 285	
12	P 222 644	15 881	13 536	2 345	206 762	117 739	1 482	116 257	70 530	28 641	17 237	24 652	19 541	18 494	11 132	6 159	
12	May P	19 462	1 184	1 064	120	18 278	10 716	111	10 605	5 970	2 447	1 213	2 311	1 879	1 592	932	557
	Jun P	18 869	1 166	1 007	159	17 702	9 952	121	9 831	6 023	2 255	1 356	2 413	1 949	1 726	1 063	550
	Jul P	19 600	1 521	1 280	241	18 079	10 339	196	10 143	6 076	2 260	1 523	2 293	1 822	1 663	1 021	517
	Ago P	16 587	1 304	1 053	251	15 283	9 535	118	9 417	4 672	2 094	1 488	1 090	710	1 076	822	153
	Sep P	17 866	1 413	1 178	236	16 453	9 927	125	9 802	5 192	1 887	1 575	1 730	1 328	1 334	742	506
	Oct P	21 078	1 736	1 498	238	19 342	10 959	162	10 797	6 600	2 459	1 684	2 457	1 920	1 783	951	722
	Nov P	19 750	1 322	1 111	211	18 428	10 070	122	9 948	6 423	2 816	1 357	2 250	1 802	1 935	1 232	594
	Dic P	17 789	1 513	1 217	296	16 276	8 686	103	8 583	5 948	2 831	1 346	1 771	1 395	1 641	1 031	499
13	Ene P	17 882	1 131	880	251	16 750	9 477	88	9 390	5 914	2 499	1 457	1 958	1 648	1 359	736	531
	Feb P	18 414	779	770	9	17 635	9 925	138	9 787	6 280	2 435	1 605	2 240	1 833	1 430	828	512
	Mar P	20 289	1 384	1 119	265	18 905	10 799	143	10 656	6 415	2 513	1 748	2 154	1 764	1 691	1 013	576
	Abr P	20 398	1 348	1 140	208	19 050	10 464	150	10 314	6 699	2 599	1 591	2 509	2 067	1 887	978	808
	May P	20 891	1 692	1 424	268	19 198	10 913	120	10 793	6 675	2 745	1 506	2 424	2 027	1 610	1 038	461
	Jun P	20 848	1 523	1 292	231	19 326	10 961	128	10 833	6 543	2 454	1 518	2 571	2 104	1 822	1 073	644
	Jul P	19 861	1 327	1 093	233	18 534	10 671	169	10 502	6 165	2 310	1 523	2 331	1 933	1 699	1 025	562
	Ago P	17 216	1 396	1 226	171	15 819	9 097	138	8 960	5 283	2 216	1 818	1 249	887	1 439	995	361

18. ESTADÍSTICAS DE ADUANAS  
A) Exportaciones/expediciones

18.5 Distribución geográfica

Ministerio de Hacienda y Administraciones Públicas

Millones de euros

	1	Unión Europea (UE 27)							OCDE					13	14	15
		2=3+7	Zona del Euro			Resto de la UE 27		9	Del cual:			12				
			3	Del cual:			7		8	10	11					
				4	5	6							Total			
<b>06</b>	170 439	121 206	97 368	18 592	31 895	14 529	23 838	13 579	141 483	7 526	1 266	4 455	6 710	1 722	1 742	
<b>07</b>	185 023	130 861	105 590	19 893	34 787	16 475	25 271	14 279	151 486	7 442	1 304	5 449	5 871	2 127	1 727	
<b>08</b>	189 228	130 759	105 148	19 897	34 491	15 177	25 611	13 381	150 862	7 544	1 458	7 091	5 930	2 153	1 799	
<b>09</b>	159 890	110 504	91 235	17 700	30 923	13 070	19 269	10 092	128 018	5 706	1 213	6 280	4 870	1 986	1 953	
<b>10</b>	186 780	126 291	103 657	19 576	33 942	16 489	22 634	11 541	147 500	6 592	1 416	6 880	6 608	2 663	2 481	
<b>11</b>	215 230	142 359	113 533	22 152	37 171	17 542	28 826	14 116	167 553	7 914	1 822	8 683	7 849	3 387	2 514	
<b>12</b>	P 222 644	P 139 863	P 110 208	P 23 288	P 36 080	P 16 478	P 29 654	P 13 866	P 168 108	P 9 013	P 2 075	P 10 798	P 9 226	P 3 766	P 3 261	
<b>12</b>																
<b>May</b>	P 19 462	P 12 370	P 9 727	P 1 970	P 3 274	P 1 452	P 2 643	P 1 119	P 14 665	P 692	P 175	P 1 010	P 797	P 310	P 271	
<b>Jun</b>	P 18 869	P 11 629	P 9 091	P 1 979	P 3 068	P 1 342	P 2 538	P 1 111	P 13 918	P 878	P 194	P 1 027	P 939	P 321	P 241	
<b>Jul</b>	P 19 600	P 12 019	P 9 667	P 2 068	P 3 158	P 1 406	P 2 353	P 1 175	P 14 609	P 885	P 225	P 930	P 856	P 376	P 240	
<b>Ago</b>	P 16 587	P 9 502	P 7 439	P 1 514	P 2 156	P 1 227	P 2 063	P 965	P 12 116	P 726	P 144	P 923	P 828	P 296	P 220	
<b>Sep</b>	P 17 866	P 11 168	P 8 725	P 1 721	P 2 790	P 1 398	P 2 442	P 1 095	P 13 399	P 730	P 141	P 856	P 703	P 241	P 257	
<b>Oct</b>	P 21 078	P 12 852	P 9 995	P 2 155	P 3 069	P 1 548	P 2 857	P 1 342	P 15 691	P 908	P 227	P 1 054	P 901	P 402	P 321	
<b>Nov</b>	P 19 750	P 12 774	P 9 996	P 2 243	P 3 234	P 1 508	P 2 778	P 1 240	P 15 061	P 753	P 173	P 942	P 718	P 328	P 272	
<b>Dic</b>	P 17 789	P 10 983	P 8 407	P 1 765	P 2 725	P 1 268	P 2 575	P 1 379	P 13 270	P 726	P 127	P 916	P 795	P 342	P 373	
<b>13</b>																
<b>Ene</b>	P 17 882	P 11 353	P 8 934	P 1 903	P 2 982	P 1 239	P 2 420	P 1 142	P 13 362	P 647	P 150	P 1 182	P 688	P 309	P 223	
<b>Feb</b>	P 18 414	P 11 583	P 9 064	P 2 005	P 2 947	P 1 334	P 2 519	P 1 327	P 13 682	P 618	P 164	P 1 078	P 786	P 340	P 284	
<b>Mar</b>	P 20 289	P 11 874	P 9 430	P 2 012	P 3 057	P 1 423	P 2 444	P 1 132	P 14 304	P 848	P 152	P 1 244	P 896	P 333	P 240	
<b>Abr</b>	P 20 398	P 12 498	P 9 849	P 2 028	P 3 524	P 1 397	P 2 649	P 1 269	P 15 297	P 845	P 207	P 895	P 965	P 378	P 274	
<b>May</b>	P 20 891	P 13 153	P 10 188	P 2 054	P 3 221	P 1 639	P 2 965	P 1 624	P 15 642	P 821	P 167	P 999	P 992	P 350	P 256	
<b>Jun</b>	P 20 848	P 13 414	P 10 272	P 2 085	P 3 603	P 1 370	P 3 143	P 1 729	P 15 691	P 737	P 191	P 1 179	P 1 088	P 310	P 229	
<b>Jul</b>	P 19 861	P 11 689	P 9 212	P 1 882	P 2 912	P 1 375	P 2 477	P 1 259	P 14 313	P 786	P 246	P 1 214	P 1 112	P 355	P 299	
<b>Ago</b>	P 17 216	P 10 623	P 8 176	P 1 564	P 2 766	P 1 117	P 2 448	P 1 133	P 12 563	P 583	P 194	P 924	P 905	P 357	P 238	

18. ESTADÍSTICAS DE ADUANAS  
C) Índices de valor unitario

18.6 Importaciones/introducciones

Ministerio de Economía y Competitividad

Base 2005 = 100

	1	Bienes de consumo				5	Bienes intermedios				
		2	3	4	Bienes de capital		6	7	No energéticos		
									8	9	10
<b>08</b>	109,1	100,8	102,3	100,3	98,3	114,9	144,4	105,4	104,8	126,7	
<b>09</b>	96,2	97,1	95,7	97,5	92,4	96,3	99,5	95,2	96,1	104,4	
<b>10</b>	100,7	98,3	100,5	97,4	94,5	102,3	125,2	95,6	96,1	109,1	
<b>11</b>	109,2	103,8	106,3	102,8	93,7	113,0	156,8	100,4	100,2	129,3	
<b>12</b>	114,2	107,2	108,8	106,6	91,3	119,4	172,5	102,8	103,9	131,7	
<b>12</b>											
<b>Ene</b>	113,4	108,3	111,5	107,1	85,3	118,5	172,2	102,0	103,0	127,6	
<b>Feb</b>	114,5	105,6	112,4	103,2	91,1	120,3	176,7	102,5	103,9	126,8	
<b>Mar</b>	116,5	108,1	111,7	106,7	101,2	121,5	179,7	104,0	104,3	138,1	
<b>Abr</b>	113,9	102,8	106,9	101,1	96,3	119,8	174,6	102,5	103,8	128,6	
<b>May</b>	111,4	99,4	105,5	96,8	93,6	117,7	173,3	103,1	101,9	129,3	
<b>Jun</b>	113,0	105,6	107,5	104,8	96,2	117,7	166,8	102,8	103,4	132,1	
<b>Jul</b>	111,6	109,1	108,3	109,4	94,6	114,5	161,7	100,7	100,9	126,5	
<b>Ago</b>	116,8	111,2	105,9	113,8	89,6	121,9	178,3	99,5	104,3	134,9	
<b>Sep</b>	116,2	109,5	107,9	110,2	92,6	121,4	177,4	103,2	105,0	129,7	
<b>Oct</b>	116,3	111,7	108,7	112,9	88,6	121,4	172,6	105,9	106,5	134,8	
<b>Nov</b>	112,2	106,6	111,7	104,6	83,0	117,9	166,7	103,1	103,6	133,6	
<b>Dic</b>	115,0	108,8	108,9	108,9	87,1	120,9	169,1	104,5	106,8	138,2	
<b>13</b>											
<b>Ene</b>	112,3	107,9	109,1	107,3	87,6	116,9	164,7	100,9	103,3	129,1	
<b>Feb</b>	110,2	106,5	109,3	105,4	85,3	114,5	165,0	100,2	99,9	122,3	
<b>Mar</b>	110,7	105,0	107,2	104,1	90,3	115,2	164,7	100,6	100,9	124,0	
<b>Abr</b>	106,4	103,6	109,3	101,3	78,4	110,8	157,6	96,0	97,1	124,3	
<b>May</b>	104,9	103,6	109,4	101,3	79,4	108,5	134,4	100,4	101,7	123,8	
<b>Jun</b>	109,8	101,4	111,1	97,8	82,5	116,1	161,7	102,8	103,0	123,9	
<b>Jul</b>	108,9	104,7	107,8	103,5	88,5	112,9	152,3	100,5	102,0	121,5	
<b>Ago</b>	109,3	109,4	108,1	110,0	78,7	112,7	159,4	95,0	99,5	124,4	

18. ESTADÍSTICAS DE ADUANAS  
C) Índices de valor unitario

18.7 Exportaciones/expediciones

Ministerio de Economía y Competitividad

Base 2005 = 100

	Total	Bienes de consumo			Bienes de capital	Bienes intermedios				
		Total	Alimenticio	No alimenticio		Total	Energéticos	No energéticos		
								Total	Industriales	Agrícolas
1	2	3	4	5	6	7	8	9	10	
<b>08</b>	109,0	106,9	107,9	106,4	102,4	111,7	153,9	108,5	108,8	104,6
<b>09</b>	101,6	103,2	104,7	102,5	96,9	101,2	104,2	101,0	101,0	95,1
<b>10</b>	103,2	106,4	109,7	104,7	91,4	103,0	122,4	101,8	101,8	95,1
<b>11</b>	108,2	110,4	108,4	111,8	93,0	109,1	159,3	105,3	105,5	100,6
<b>12</b>	110,4	116,7	113,5	118,9	99,3	108,5	162,9	104,5	104,7	98,9
<b>12 Ene</b>	108,3	112,0	105,9	116,6	99,0	107,6	159,3	104,1	103,9	105,3
<b>Feb</b>	111,4	115,5	114,0	116,6	103,3	110,2	158,2	106,3	106,8	99,6
<b>Mar</b>	110,7	117,5	116,7	118,2	95,2	109,2	163,2	105,1	105,3	100,2
<b>Abr</b>	108,1	113,7	111,6	115,2	94,7	106,9	163,5	103,5	103,0	92,2
<b>May</b>	108,3	114,2	114,4	114,1	92,5	107,5	162,0	104,0	103,6	95,6
<b>Jun</b>	108,5	115,5	113,6	116,9	95,9	106,4	156,3	103,1	102,8	99,9
<b>Jul</b>	109,6	117,1	113,4	119,4	98,0	107,3	159,2	103,1	103,6	97,4
<b>Ago</b>	109,8	116,1	112,3	118,9	99,3	108,4	163,4	104,5	104,5	97,0
<b>Sep</b>	112,5	120,1	116,1	122,7	102,5	110,3	163,9	106,1	106,5	97,1
<b>Oct</b>	111,8	120,4	115,2	123,8	102,2	108,6	168,9	103,5	104,1	105,4
<b>Nov</b>	112,4	117,6	113,9	120,4	108,5	109,7	170,3	105,5	105,4	97,4
<b>Dic</b>	113,4	120,5	115,5	124,5	101,9	110,9	164,9	106,0	107,0	100,2
<b>13 Ene</b>	111,0	117,8	112,1	121,9	91,9	110,1	153,0	107,3	106,9	104,6
<b>Feb</b>	108,8	114,5	117,9	112,8	91,3	108,3	160,7	105,6	104,5	99,6
<b>Mar</b>	107,0	117,1	122,2	114,6	90,7	104,2	145,5	101,2	101,4	86,3
<b>Abr</b>	110,2	117,5	121,5	115,7	88,6	109,8	165,8	105,9	105,9	94,5
<b>May</b>	107,9	117,2	125,5	112,7	89,4	105,7	147,4	101,9	103,0	90,3
<b>Jun</b>	111,5	120,5	125,6	118,4	96,5	108,9	141,9	106,0	106,9	100,1
<b>Jul</b>	111,1	117,5	118,4	117,4	92,9	110,4	160,5	107,0	106,8	104,7
<b>Ago</b>	111,9	120,5	119,3	121,3	96,1	109,6	158,4	105,3	106,3	99,4





CAPÍTULO 19 TIPOS DE INTERÉS (EXCLUIDOS LOS QUE APARECEN PUBLICADOS EN LOS  
CAPÍTULOS DE MERCADOS FINANCIEROS)

**19. TIPOS DE INTERÉS**  
**A) Tipos de interés legales**

**19.1 (1ª parte) Tipos de interés legales, euribor, mibor y otros tipos de referencia (a)**

											Porcentajes	
Mercado hipotecario: Tipos de referencia oficiales						Otros tipos de referencia del mercado hipotecario					Fecha publicación	
Interbancarios		Tipo medio préstamos hipotecarios Adquisición de vivienda libre		Interest Rate Swap (IRS) a cinco años	Deuda Pública. Rendimiento interno mercado secundario entre 2 y 6 años	Tipo activo de referencia de cajas de ahorros (Indicador CECA)	Tipo medio préstamos hipotecarios a más de tres años. Adquisición de vivienda libre.(Resol DGTPF de 4/2/1991)		BOE			
mibor a un año	euribor a un año	A más de 3 años Entid.de crédito España	Entre 1 y 5 años Entid. de crédito Zona euro (b)				Bancos (c)	Cajas de ahorros (c)	Tipos cols. 1,2,5 y 6	Resto tipos oficiales 3,4 y 7 a 9		
1	2	3	4	5	6	7	8	9	10	11		
10	M	1,350	1,350	2,770	...	...	2,660	4,750	2,508	2,972	...	...
11	M	2,029	2,006	3,383	...	...	4,025	5,292	3,259	3,498	...	...
12	M	1,111	1,111	3,416	...	...	4,338	5,385	3,282	3,613	...	...
12	Ago	0,877	0,877	3,430	...	...	4,705	5,625	3,236	3,724	4-09-12	20-09-12
	Sep	0,740	0,740	3,347	...	...	4,896	5,250	3,199	3,573	2-10-12	18-10-12
	Oct	0,650	0,650	3,078	3,270	0,971	4,849	5,375	2,888	3,498	3-11-12	23-11-12
	Nov	0,588	0,588	2,992	3,240	0,887	4,725	4,875	2,861	3,336	4-12-12	20-12-12
	Dic	0,549	0,549	3,023	3,180	0,806	4,450	4,500	2,927	3,304	3-01-13	19-01-13
13	Ene	0,575	0,575	3,216	3,240	0,992	3,992	5,750	3,094	3,572	2-02-13	21-02-13
	Feb	0,594	0,594	3,219	3,170	1,083	3,667	4,500	3,079	3,595	2-03-13	22-03-13
	Mar	0,545	0,545	3,415	3,180	0,915	3,510	5,750	3,219	3,796	2-04-13	18-04-13
	Abr	0,528	0,528	3,378	3,190	0,822	3,338	5,375	3,104	3,900	4-05-13	21-05-13
	May	0,484	0,484	3,331	3,130	0,827	3,087	5,375	3,149	3,862	4-06-13	20-06-13
	Jun	0,507	0,507	3,363	3,090	1,122	2,974	5,000	3,238	3,851	2-07-13	18-07-13
	Jul	0,526	0,525	3,438	2,990	1,139	2,943	5,500	3,221	3,932	2-08-13	21-08-13
	Ago	0,542	0,542	3,474	2,970	1,291	2,910	5,875	3,298	3,911	3-09-13	19-09-13
	Sep	0,543	0,543	3,467	3,000	1,375	2,816	6,250	3,267	3,940	2-10-13	18-10-13
	Oct	0,541	0,541	...	...	1,251	2,741	...	...	...	5-11-13	...

(a) Los datos de los tipos de referencia oficiales del mercado hipotecario (Orden EHA/2899/2011 y CBE 5/2012) tienen carácter oficial al publicarse en el Boletín Oficial del Estado. Hasta ese momento son provisionales y su difusión en este cuadro se realiza a efectos informativos exclusivamente.

(b) Este tipo se corresponde con el elaborado y publicado por el Banco Central Europeo desplazado un mes a efectos de su utilización como tipo de referencia del mercado hipotecario.

(c) Estos tipos dejaron de tener la consideración de tipos de referencia oficiales del mercado hipotecario para las operaciones formalizadas después de la entrada en vigor de la Orden EHA/2899/2011, de 28 de octubre.

**19. TIPOS DE INTERÉS**  
**A) Tipos de interés legales**

**19.1 (Cont.)Tipos de interés legales, euribor, mibor y otros tipos de referencia**

															Porcentajes	
Tipos legales					Índices o tipos de referencia para el cálculo del valor de mercado en la compensación por riesgo de tipo de interés de los préstamos hipotecarios (d)										Fecha publicación	
Interés legal	Interés Ley enjuiciamiento civil	Interés de demora a efectos tributarios	Interés de demora en operaciones comerciales Ley 3/04 (c)		Interest Rate Swap (IRS)										BOE	
					año (e)	dos años	tres años	cuatro años	cinco años	siete años	diez años	quince años	veinte años	treinta años	tipos cols. 16 a 25	
12	13	14	15	16	17	18	19	20	21	22	23	24	25	26		
10	M	4,00	6,00	5,00	8,00	...	...	...	...	...	...	...	...	...	...	
11	M	4,00	6,00	5,00	8,13	...	...	...	...	...	...	...	...	...	...	
12	M	4,00	6,00	5,00	8,00	...	...	...	...	...	...	...	...	...	...	
12	Ago	4,00	6,00	5,00	8,00	...	...	...	...	...	...	...	...	...	...	
	Sep	4,00	6,00	5,00	8,00	...	...	...	...	...	...	...	...	...	...	
	Oct	4,00	6,00	5,00	8,00	0,223	0,480	0,602	0,772	0,971	1,358	1,794	2,222	2,343	2,387	8-11-12
	Nov	4,00	6,00	5,00	8,00	0,191	0,415	0,527	0,691	0,887	1,270	1,709	2,140	2,265	2,302	6-12-12
	Dic	4,00	6,00	5,00	8,00	0,169	0,365	0,471	0,624	0,806	1,176	1,620	2,068	2,216	2,281	4-01-13
13	Ene	4,00	6,00	5,00	7,75	0,287	0,531	0,662	0,818	0,992	1,340	1,765	2,188	2,334	2,398	4-02-13
	Feb	4,00	6,00	5,00	7,75	0,310	0,580	0,728	0,898	1,083	1,439	1,864	2,286	2,423	2,469	12-03-13
	Mar	4,00	6,00	5,00	8,75	0,246	0,461	0,582	0,736	0,915	1,274	1,716	2,162	2,317	2,387	2-04-13
	Abr	4,00	6,00	5,00	8,75	0,229	0,426	0,524	0,659	0,822	1,152	1,574	2,016	2,177	2,251	8-05-13
	May	4,00	6,00	5,00	8,75	0,207	0,388	0,501	0,653	0,827	1,174	1,616	2,070	2,239	2,321	5-06-13
	Jun	4,00	6,00	5,00	8,75	0,291	0,550	0,725	0,923	1,122	1,470	1,883	2,294	2,428	2,465	4-07-13
	Jul	4,00	6,00	5,00	8,50	0,302	0,544	0,708	0,919	1,139	1,514	1,947	2,358	2,475	2,491	5-08-13
	Ago	4,00	6,00	5,00	8,50	0,326	0,603	0,807	1,052	1,291	1,680	2,115	2,520	2,630	2,630	5-09-13
	Sep	4,00	6,00	5,00	8,50	0,318	0,614	0,855	1,124	1,375	1,782	2,221	2,625	2,737	2,739	5-10-13
	Oct	4,00	6,00	5,00	8,50	0,317	0,567	0,768	1,011	1,251	1,657	2,111	2,542	2,679	2,715	5-11-13

(c) El tipo correspondiente a febrero de 2013 será aplicable hasta el 23 de febrero, y para el resto del mes se aplicará el correspondiente a marzo de 2013, en virtud de la reciente modificación de la Ley 3/04.

(d) Estos tipos de referencia (Orden EHA/2899/2011 y CBE 5/2012) se difunden exclusivamente a efectos informativos hasta su difusión en el Boletín Oficial del Estado.

(e) Este tipo junto con el de la columna 3 se utiliza para el cálculo del diferencial a aplicar en el caso de cancelaciones anticipadas de préstamos.

**19. TIPOS DE INTERÉS**  
**A) Tipos de interés legales**

**19.2 Tipos de interés de referencia del mercado hipotecario (no oficiales) y otros tipos de interés**

Porcentajes

	Tipos referencia mercado hipotecario Resolución DGTFP 20/6/1986			Deuda pública índice nominal para pagos semestrales (R.DGTFP 5/12/89)	Preferenciales		Otros tipos de referencia			Régimen fiscal activos financ. Rend.mixto art 3 Ley 14/1985		
	Crédito tipo medio trimestral	Emisión			Bancos	Cajas de ahorros	Crédito al consumo		Tipo pasivo de cajas de ahorros (Indicador CECA)	Plazo igual o inferior a 4 años	Plazo desde 4 a 7 años	Plazo desde 7 a 10 años
		Cédulas hipotecarias	Deuda Púb. interior 3 a 6 años				Bancos	Cajas de ahorros				
1	2	3	4	5	6	7	8	9	10	11	12	
07	4,500	4,867	4,120	4,138	5,46	5,09	9,01	8,48	3,875	-	3,352	-
08	5,000	5,983	3,857	3,922	5,53	5,31	9,54	8,80	4,000	3,464	3,884	3,665
09	1,750	3,093	2,563	2,358	5,13	4,74	9,34	8,80	1,875	1,626	2,229	3,092
10	1,750	3,473	3,093	3,098	5,11	4,82	9,80	9,15	2,500	1,821	2,371	3,315
11	2,750	4,187	4,519	4,397	5,27	5,39	9,92	11,19	2,500	3,850	3,591	4,125
12	2,250	4,423	4,334	4,402	...	...	...	...	...	3,076	3,682	4,533
12 May	...	4,507	3,828	3,766	...	...	...	...	2,000	1,952	2,701	4,322
Jun	2,250	4,623	3,747	3,981	...	...	...	...	2,125	1,952	2,701	4,322
Jul	...	4,482	4,007	4,342	...	...	...	...	2,125	4,366	4,858	4,835
Ago	...	4,529	4,465	4,651	...	...	...	...	1,750	4,366	4,858	4,835
Sep	2,250	4,606	4,755	4,838	...	...	...	...	2,125	4,366	4,858	4,835
Oct	...	4,586	4,727	4,791	...	...	...	...	...	3,076	3,682	4,533
Nov	...	4,513	4,582	4,670	...	...	...	...	...	3,076	3,682	4,533
Dic	2,250	4,423	4,334	4,402	...	...	...	...	...	3,076	3,682	4,533
13 Ene	...	3,988	4,100	3,953	...	...	...	...	...	2,686	3,744	4,232
Feb	...	3,763	4,019	3,634	...	...	...	...	...	2,686	3,744	4,232
Mar	2,250	3,678	3,947	3,480	...	...	...	...	...	2,686	3,744	4,232
Abr	...	3,566	3,666	3,311	...	...	...	...	...	2,106	2,846	3,918
May	...	3,322	3,300	3,063	...	...	...	...	...	2,106	2,846	3,918
Jun	2,500	3,021	3,258	2,953	...	...	...	...	...	2,106	2,846	3,918
Jul	...	2,889	3,217	2,921	...	...	...	...	...	2,165	2,874	3,812
Ago	...	2,582	3,155	2,889	...	...	...	...	...	2,165	2,874	3,812
Sep	2,500	2,593	3,128	2,796	...	...	...	...	...	2,165	2,874	3,812
Oct	...	...	...	...	...	...	...	...	...	1,780	2,782	3,602

**19. TIPOS DE INTERES**  
**B) Tipos de interés aplicados por las IFM a residentes en la UEM**

**19.3 Tipos de interés (TAE y TEDR) de nuevas operaciones Préstamos y créditos a hogares e ISFLSH Entidades de crédito (a)**

Porcentajes

	T E D R														T A E		
	Descu- bier- tos y líneas de cré- dito (b)	Crédito a la vivienda					Crédito al consumo				Crédito para otros fines				Vivien- da	Consumo (c)	Otros fines
		Tipo medio ponderado	Hasta 1 año	Más de 1 y hasta 5 años	Más de 5 y hasta 10 años	Más de 10 años	Tipo medio ponderado (c)	Hasta 1 año (c)	Más de 1 y hasta 5 años	Más de 5 años	Tipo medio ponderado	Hasta 1 año	Más de 1 y hasta 5 años	Más de 5 años			
1	2	3	4	5	6	7	8	9	10	11	12	13	14	15	16	17	
08	13,43	5,65	5,63	5,71	8,05	5,64	10,48	10,94	9,51	9,89	6,51	6,48	6,43	7,53	5,83	10,99	7,03
09	12,34	2,53	2,45	3,06	7,17	4,03	9,28	9,72	8,08	9,08	4,48	4,25	4,84	7,19	2,62	9,72	4,95
10	4,72	2,60	2,52	2,94	7,07	2,87	6,92	5,06	8,07	8,97	5,16	4,92	5,42	7,46	2,66	7,47	5,64
11	5,28	3,58	3,47	3,97	8,99	4,85	8,57	6,87	10,13	9,38	5,94	5,61	6,33	8,22	3,66	9,11	6,29
12	4,92	2,81	2,66	3,05	5,82	4,86	7,76	5,72	9,39	9,16	5,81	5,78	5,19	7,70	2,93	8,31	6,23
12 Jul	5,12	3,26	3,13	3,48	7,54	4,80	8,53	7,32	9,91	8,93	5,98	5,78	5,92	7,84	3,34	8,99	6,46
Ago	5,11	3,21	3,07	3,50	7,01	4,16	8,86	7,77	9,83	9,17	6,40	6,23	6,29	8,24	3,31	9,35	6,94
Sep	5,07	3,10	2,94	3,32	7,07	5,70	8,74	7,28	9,91	9,50	6,14	6,04	5,57	8,50	3,18	9,34	6,57
Oct	4,94	3,07	2,88	3,28	6,88	5,08	8,56	6,54	10,16	9,34	6,00	5,95	5,44	8,03	3,18	9,11	6,45
Nov	4,86	2,97	2,82	3,14	6,42	5,53	8,45	6,46	10,10	9,28	5,61	5,71	5,20	5,79	3,06	8,95	6,04
Dic	4,92	2,81	2,66	3,05	5,82	4,86	7,76	5,72	9,39	9,16	5,81	5,78	5,19	7,70	2,93	8,31	6,23
13 Ene	4,91	3,03	2,91	3,09	6,36	4,81	8,82	7,21	10,26	9,18	5,89	5,83	5,42	7,65	3,16	9,43	6,39
Feb	4,86	3,13	2,97	3,18	6,75	4,86	8,98	7,36	10,07	9,35	5,93	6,00	5,44	6,47	3,26	9,57	6,36
Mar	4,96	3,12	2,90	3,18	6,35	5,86	8,96	6,89	9,99	9,53	5,82	5,73	5,42	7,70	3,22	9,57	6,26
Abr	5,10	3,10	2,92	3,13	6,24	5,03	8,92	6,38	10,18	9,58	5,99	5,92	5,46	8,04	3,20	9,59	6,46
May	5,03	3,08	2,90	3,08	6,40	5,41	9,03	6,33	10,44	9,68	6,31	6,19	5,98	7,97	3,18	9,60	6,86
Jun	5,05	3,04	2,91	2,97	6,36	5,77	8,73	6,24	9,58	9,65	5,96	5,86	5,57	7,89	3,16	9,49	6,42
Jul	5,06	3,00	2,82	3,07	6,04	5,77	9,23	6,86	10,65	9,56	6,17	5,98	6,13	8,07	3,19	9,82	6,66
Ago	4,93	3,01	2,83	3,16	6,63	5,74	9,46	7,25	10,76	9,78	6,47	6,13	6,69	7,94	3,27	10,06	6,85
Sep	P 4,94	3,00	2,78	3,15	6,67	5,66	9,22	6,90	10,40	9,67	6,19	5,79	6,58	8,02	3,20	9,93	6,63

Nota: Los plazos van referidos al período inicial de fijación del tipo. Por ejemplo, un préstamo a 15 años a tipo variable revisable anualmente, se clasifica en el plazo 'hasta un año'.

a. TAE:Tasa anual equivalente. TEDR:Tipo efectivo definición restringida, que equivale a TAE sin incluir comisiones.

b. Hasta mayo de 2010, inclusive, esta columna incluye sólo descubiertos en cuenta (véase nota de novedades del Boletín Estadístico de julio-agosto de 2010).

c. Hasta mayo de 2010, inclusive, esta columna incluye el crédito concedido a través de tarjetas de crédito (véase nota de novedades del Boletín Estadístico de julio-agosto de 2010).

**19. TIPOS DE INTERES**  
**B) Tipos de interés aplicados por las IFM a residentes en la UEM**

**19.4 Tipos de interés (TAE y TEDR) de nuevas operaciones Préstamos y créditos a hogares e ISFLSH Entidades de depósito (a)**

Porcentajes

	T E D R														T A E		
	Descu- bier- tos y líneas de crédi- to (b)	Crédito a la vivienda					Crédito al consumo				Crédito para otros fines				Vivienda	Consumo (c)	Otros fines
		Tipo medio ponderado	Hasta 1 año	Más de 1 y hasta 5 años	Más de 5 y hasta 10 años	Más de 10 años	Tipo medio ponderado (c)	Hasta 1 año (c)	Más de 1 y hasta 5 años	Más de 5 años	Tipo medio ponderado	Hasta 1 año	Más de 1 y hasta 5 años	Más de 5 años			
1	2	3	4	5	6	7	8	9	10	11	12	13	14	15	16	17	
<b>08</b>	13,43	5,65	5,63	5,73	8,05	5,64	11,39	12,31	9,60	9,99	6,49	6,48	6,37	7,30	5,84	11,95	7,01
<b>09</b>	12,34	2,52	2,44	2,99	7,17	4,03	10,28	11,08	8,61	9,28	4,45	4,25	4,75	7,14	2,61	10,79	4,92
<b>10</b>	4,74	2,62	2,52	2,93	7,04	2,86	7,49	5,90	8,38	9,17	5,11	4,90	5,32	7,21	2,70	8,14	5,59
<b>11</b>	5,28	3,56	3,46	3,93	8,98	4,88	8,32	6,26	9,93	9,49	5,87	5,59	6,16	8,06	3,65	9,08	6,22
<b>12</b>	4,92	2,81	2,66	3,02	5,82	4,86	7,34	4,85	9,08	9,15	5,75	5,76	4,95	7,70	2,92	8,06	6,18
<b>12 Jul</b>	5,12	3,22	3,12	3,44	7,53	4,81	8,15	6,65	9,79	8,83	5,89	5,76	5,64	7,69	3,33	8,77	6,38
<b>Ago</b>	5,11	3,18	3,05	3,46	6,99	4,16	8,39	6,76	9,44	9,14	6,30	6,20	5,93	8,07	3,29	9,07	6,85
<b>Sep</b>	5,07	3,06	2,93	3,28	7,05	5,75	8,45	6,76	9,49	9,53	6,05	6,01	5,27	8,39	3,16	9,19	6,48
<b>Oct</b>	4,94	3,07	2,88	3,24	6,86	5,10	8,41	6,26	9,99	9,34	5,92	5,92	5,15	7,97	3,17	9,09	6,37
<b>Nov</b>	4,86	2,95	2,82	3,10	6,40	5,55	8,25	6,16	9,97	9,22	5,53	5,68	4,93	5,69	3,05	8,88	5,96
<b>Dic</b>	4,92	2,81	2,66	3,02	5,82	4,86	7,34	4,85	9,08	9,15	5,75	5,76	4,95	7,70	2,92	8,06	6,18
<b>13 Ene</b>	4,91	3,01	2,90	3,06	6,36	4,81	8,48	6,05	10,04	9,14	5,79	5,79	5,06	7,65	3,15	9,31	6,30
<b>Feb</b>	4,86	3,10	2,96	3,13	6,75	4,89	8,59	6,28	9,66	9,33	5,81	5,96	5,06	6,38	3,24	9,34	6,25
<b>Mar</b>	4,96	3,06	2,90	3,15	6,35	5,86	8,68	6,11	9,64	9,52	5,71	5,69	5,09	7,58	3,21	9,49	6,15
<b>Abr</b>	5,10	3,05	2,91	3,10	6,24	5,08	8,88	6,32	9,96	9,49	5,87	5,88	5,10	7,93	3,19	9,80	6,35
<b>May</b>	5,03	3,02	2,89	3,04	6,40	5,43	9,08	6,35	10,27	9,68	6,19	6,16	5,63	7,84	3,16	9,84	6,75
<b>Jun</b>	5,05	2,98	2,91	2,93	6,36	5,77	8,76	6,47	9,23	9,63	5,87	5,84	5,26	7,79	3,15	9,81	6,33
<b>Jul</b>	5,06	2,94	2,82	3,01	6,04	5,79	8,97	6,40	10,16	9,44	6,06	5,96	5,67	7,97	3,16	9,83	6,55
<b>Ago</b>	4,93	2,96	2,81	3,13	6,63	5,74	9,16	6,42	10,10	9,76	6,30	6,10	5,99	7,85	3,25	10,06	6,69
<b>Sep</b>	4,94	2,94	2,77	3,11	6,67	5,66	8,93	5,98	10,11	9,59	6,04	5,75	6,08	7,90	3,18	9,89	6,48

Nota: Los plazos van referidos al período inicial de fijación del tipo. Por ejemplo, un préstamo a 15 años a tipo variable revisable anualmente, se clasifica en el plazo 'hasta un año'.

a. TAE:Tasa anual equivalente. TEDR:Tipo efectivo definición restringida, que equivale a TAE sin incluir comisiones.

b. Hasta mayo de 2010, inclusive, esta columna incluye sólo descubiertos en cuenta (véase nota de novedades del Boletín Estadístico de julio-agosto de 2010).

c. Hasta mayo de 2010, inclusive, esta columna incluye el crédito concedido a través de tarjetas de crédito (véase nota de novedades del Boletín Estadístico de julio-agosto de 2010).

**19. TIPOS DE INTERES**  
**B) Tipos de interés aplicados por las IFM a residentes en la UEM**

**19.6 Tipos de interés (TAE y TEDR) de nuevas operaciones Préstamos y créditos a las sociedades no financieras Entidades de crédito (a)**

Porcentajes

	T E D R									T A E	
	Descu- bier- tos y líneas de crédi- to (b)	Otros créditos hasta 1 millón de euros				Otros créditos de más 1 millón de euros				Créditos hasta 1 millón de euros	Créditos de más de 1 millón de euros
		Tipo medio ponderado	Hasta 1 año	Más de 1 y hasta 5 años	Más de 5 años	Tipo medio ponderado	Hasta 1 año	Más de 1 y hasta 5 años	Más de 5 años		
1	2	3	4	5	6	7	8	9	10	11	
<b>08</b>	20,66	5,52	5,51	6,01	5,95	4,30	4,30	4,15	4,44	5,91	4,43
<b>09</b>	19,99	3,69	3,63	4,79	3,86	2,32	2,16	3,10	3,09	4,24	2,41
<b>10</b>	3,42	3,88	3,78	5,31	5,14	2,58	2,57	2,41	2,95	4,40	2,71
<b>11</b>	4,15	5,02	4,95	6,19	6,63	3,36	3,36	3,07	4,26	5,39	3,53
<b>12</b>	3,52	4,93	4,91	5,65	4,43	2,72	2,61	4,59	3,08	5,35	3,00
<b>12 Jul</b>	3,62	5,29	5,26	6,50	5,17	2,77	2,70	3,99	3,73	5,70	3,10
<b>Ago</b>	3,51	5,38	5,35	6,61	5,18	2,51	2,47	3,63	3,38	5,81	2,74
<b>Sep</b>	3,51	5,09	5,06	5,97	5,76	2,33	2,30	2,89	2,99	5,51	2,59
<b>Oct</b>	3,52	5,14	5,10	6,16	6,24	2,46	2,39	3,90	3,52	5,61	2,79
<b>Nov</b>	3,59	5,13	5,09	6,06	6,00	2,48	2,42	3,73	2,90	5,58	2,72
<b>Dic</b>	3,52	4,93	4,91	5,65	4,43	2,72	2,61	4,59	3,08	5,35	3,00
<b>13 Ene</b>	3,60	5,15	5,12	5,97	5,99	2,67	2,42	5,49	3,54	5,67	2,95
<b>Feb</b>	3,54	5,20	5,17	5,49	6,28	2,83	2,62	4,47	3,05	5,65	3,12
<b>Mar</b>	3,59	5,14	5,08	5,63	5,91	2,67	2,47	5,53	2,12	5,57	2,90
<b>Abr</b>	3,62	5,39	5,36	5,61	6,08	2,84	2,62	5,22	2,93	5,87	2,97
<b>May</b>	3,55	5,34	5,31	5,58	6,46	3,02	2,98	4,22	3,16	5,78	3,19
<b>Jun</b>	3,59	5,10	5,05	5,52	6,44	2,60	2,55	3,33	3,00	5,49	2,83
<b>Jul</b>	3,48	5,20	5,17	5,46	5,75	2,91	2,92	2,93	2,56	5,62	3,03
<b>Ago</b>	3,44	5,01	4,97	5,53	6,76	2,65	2,58	4,04	2,63	5,40	2,80
<b>Sep</b>	3,38	5,01	4,98	5,49	6,44	2,28	2,29	1,76	3,55	5,39	2,41

Nota: Los plazos van referidos al período inicial de fijación del tipo. Por ejemplo, un préstamo a 15 años a tipo variable revisable anualmente, se clasifica en el plazo 'hasta un año'.

a. TAE:Tasa anual equivalente. TEDR:Tipo efectivo definición restringida, que equivale a TAE sin incluir comisiones.

b. Hasta mayo de 2010, inclusive, esta columna incluye sólo descubiertos en cuenta (véase nota de novedades del Boletín Estadístico de julio-agosto de 2010).

**19. TIPOS DE INTERES**  
**B) Tipos de interés aplicados por las IFM a residentes en la UEM**

**19.7 Tipos de interés (TAE y TEDR) de nuevas operaciones Préstamos y créditos a las sociedades no financieras Entidades de depósito (a)**

Porcentajes

	T E D R									T A E	
	Descu- bier- tos y líneas de crédi- to (b)	Otros créditos hasta 1 millón de euros			Otros créditos de más 1 millón de euros				Créditos hasta 1 millón de euros	Créditos de más de 1 millón de euros	
		Tipo medio ponde- rado	Hasta 1 año	Más de 1 y hasta 5 años	Más de 5 años	Tipo medio ponde- rado	Hasta 1 año	Más de 1 y hasta 5 años			Más de 5 años
1	2	3	4	5	6	7	8	9	10	11	
<b>08</b>	20,66	5,58	5,57	5,95	5,95	4,30	4,31	4,11	4,43	5,99	4,43
<b>09</b>	19,99	3,71	3,66	4,75	3,81	2,32	2,16	3,10	3,09	4,28	2,41
<b>10</b>	R 3,42	3,91	3,81	5,29	5,12	2,59	2,58	2,39	2,95	4,46	2,72
<b>11</b>	4,15	5,08	5,02	6,05	6,61	3,31	3,31	3,07	4,26	5,46	3,49
<b>12</b>	3,52	5,05	5,04	5,52	4,39	2,71	2,60	4,59	2,87	5,48	3,00
<b>12 Jul</b>	3,62	5,39	5,36	6,43	5,15	2,68	2,61	3,99	3,73	5,81	3,03
<b>Ago</b>	3,52	5,51	5,49	6,53	5,15	2,51	2,47	3,62	3,38	5,96	2,74
<b>Sep</b>	3,51	5,22	5,19	5,86	5,72	2,33	2,29	2,87	2,99	5,64	2,59
<b>Oct</b>	3,52	5,26	5,22	6,12	6,23	2,46	2,39	3,90	3,52	5,74	2,79
<b>Nov</b>	3,59	5,25	5,21	5,98	5,98	2,48	2,42	3,73	2,88	5,71	2,73
<b>Dic</b>	3,52	5,05	5,04	5,52	4,39	2,71	2,60	4,59	2,87	5,48	3,00
<b>13 Ene</b>	3,60	5,27	5,25	5,86	5,94	2,67	2,41	5,49	3,54	5,81	2,94
<b>Feb</b>	3,54	5,30	5,28	5,43	6,26	2,83	2,62	4,47	3,05	5,76	3,12
<b>Mar</b>	3,59	5,25	5,21	5,57	5,90	2,67	2,47	5,56	2,12	5,70	2,90
<b>Abr</b>	3,62	5,52	5,51	5,56	6,67	2,84	2,62	5,22	2,93	6,02	2,97
<b>May</b>	3,55	5,47	5,46	5,51	6,45	3,03	2,99	4,23	3,16	5,93	3,19
<b>Jun</b>	3,59	5,21	5,18	5,44	6,43	2,60	2,55	3,33	2,99	5,62	2,83
<b>Jul</b>	3,48	5,26	5,25	5,39	5,72	2,91	2,92	2,93	2,55	5,70	3,03
<b>Ago</b>	3,44	5,13	5,10	5,39	6,75	2,66	2,59	4,04	2,63	5,53	2,81
<b>Sep</b>	P 3,38	5,14	5,11	5,38	6,39	2,27	2,27	1,76	3,55	5,53	2,39

Nota: Los plazos van referidos al período inicial de fijación del tipo. Por ejemplo, un préstamo a 15 años a tipo variable revisable anualmente, se clasifica en el plazo 'hasta un año'.

a. TAE:Tasa anual equivalente. TEDR:Tipo efectivo definición restringida, que equivale a TAE sin incluir comisiones.

b. Hasta mayo de 2010, inclusive, esta columna incluye sólo descubiertos en cuenta (véase nota de novedades del Boletín Estadístico de julio-agosto de 2010).

**19. TIPOS DE INTERES**  
**B) Tipos de interés aplicados por las IFM a residentes en la UEM**

**19.9 Tipos de interés (TEDR) de nuevas operaciones Depósitos de hogares y sociedades no financieras Entidades de crédito. (a)**

Porcentajes

	Hogares e ISFLSH							Sociedades no financieras						Hogares e ISFLSH y sociedades no financieras. Cesiones temporales	
	A la vista (b)	Disponibles con preaviso (b) (c)		A plazo			Cesio- nes tempo- rales	A la vista (b)	A plazo				Cesio- nes tempo- rales		
		Hasta 3 meses	Más de 3 meses	Tipo medio ponderado	Hasta 1 año	Más de 1 y hasta 2 años			Más de 2 años	Tipo medio ponderado	Hasta 1 año	Más de 1 y hasta 2 años			Más de 2 años
1	2	3	4	5	6	7	8	9	10	11	12	13	14	15	
<b>08</b>	0,69	-	5,03	4,18	4,17	4,40	3,48	2,20	1,77	3,47	3,45	4,32	3,41	2,29	2,28
<b>09</b>	0,36	-	0,93	2,21	2,15	2,60	2,19	0,33	0,55	1,44	1,41	2,00	1,79	0,41	0,40
<b>10</b>	0,27	-	0,86	2,74	2,68	3,08	2,80	1,21	0,68	1,98	1,94	3,32	2,72	0,79	0,84
<b>11</b>	0,28	-	-	2,79	2,73	3,11	2,64	0,86	0,61	2,13	2,10	3,09	2,41	1,00	0,99
<b>12</b>	0,21	-	-	2,83	2,97	2,69	1,96	1,39	0,37	2,08	2,05	3,00	2,24	1,32	1,32
<b>12 Jul</b>	0,24	-	-	2,44	2,50	2,14	2,19	0,72	0,49	1,77	1,75	2,28	2,28	0,58	0,60
<b>Ago</b>	0,25	-	-	2,47	2,53	2,24	2,12	0,75	0,46	1,81	1,80	2,24	2,15	0,48	0,52
<b>Sep</b>	0,26	-	-	2,84	2,90	2,68	1,83	1,14	0,44	1,93	1,90	3,33	1,87	0,95	0,98
<b>Oct</b>	0,25	-	-	2,77	2,83	2,55	2,46	1,11	0,43	2,26	2,24	2,78	2,06	0,72	0,77
<b>Nov</b>	0,22	-	-	2,91	3,01	2,51	2,42	1,29	0,40	2,11	2,08	2,74	2,66	0,51	0,59
<b>Dic</b>	0,21	-	-	2,83	2,97	2,69	1,96	1,39	0,37	2,08	2,05	3,00	2,24	1,32	1,32
<b>13 Ene</b>	0,20	-	-	2,37	2,43	2,25	2,38	0,63	0,38	1,95	1,90	2,45	2,62	0,89	0,86
<b>Feb</b>	0,21	-	-	1,95	1,65	2,08	2,28	0,38	0,39	1,63	1,52	2,45	2,37	0,38	0,38
<b>Mar</b>	0,21	-	-	1,90	1,49	2,08	2,31	0,36	0,34	1,63	1,52	2,21	2,44	0,62	0,58
<b>Abr</b>	0,20	-	-	1,94	1,53	2,10	2,38	0,32	0,39	1,75	1,66	2,32	2,27	0,38	0,37
<b>May</b>	0,21	-	-	1,97	1,55	2,08	2,34	0,25	0,41	1,67	1,54	2,25	2,26	0,22	0,22
<b>Jun</b>	0,18	-	-	1,75	1,41	1,83	2,19	0,27	0,42	1,46	1,39	2,07	2,02	0,43	0,42
<b>Jul</b>	0,18	-	-	1,78	1,44	1,89	2,14	0,28	0,38	1,58	1,50	1,76	2,06	0,37	0,36
<b>Ago</b>	0,18	-	-	1,73	1,38	1,87	2,12	0,20	0,40	1,38	1,30	1,99	1,98	0,32	0,31
<b>Sep</b>	P 0,19	-	-	1,74	1,38	1,84	2,14	0,19	0,45	1,37	1,27	1,85	2,10	0,32	0,30

a. TEDR: Tipo efectivo definición restringida, que equivale a TAE sin incluir comisiones.

b. Para estas categorías de depósitos las nuevas operaciones equivalen al total del saldo vivo, por lo tanto estos tipos de interés coinciden con los que figuran en el cuadro 19.15.

c. Incluye sociedades no financieras

**19. TIPOS DE INTERES**  
**B) Tipos de interés aplicados por las IFM a residentes en la UEM**

**19.10 Tipos de interés (TEDR) de nuevas operaciones Depósitos de hogares y sociedades no financieras Entidades de depósito. (a)**

Porcentajes

	Hogares e ISFLSH								Sociedades no financieras						Hogares e ISFLSH y sociedades no financieras. Cesiones temporales
	A la vista (b)	Disponibles con preaviso (b) (c)		A plazo			Cesiones temporales	A la vista (b)	A plazo				Cesiones temporales		
		Hasta 3 meses	Más de 3 meses	Tipo medio ponderado	Hasta 1 año	Más de 1 y hasta 2 años			Más de 2 años	Tipo medio ponderado	Hasta 1 año	Más de 1 y hasta 2 años		Más de 2 años	
1	2	3	4	5	6	7	8	9	10	11	12	13	14	15	
<b>08</b>	0,69	-	-	4,18	4,17	4,40	3,48	2,20	1,77	3,47	3,45	4,32	4,39	2,29	2,28
<b>09</b>	0,36	-	-	2,21	2,15	2,60	2,19	0,33	0,54	1,44	1,41	2,00	1,81	0,41	0,41
<b>10</b>	0,27	-	-	2,74	2,68	3,08	2,80	1,21	0,56	1,98	1,94	3,32	2,86	0,79	0,83
<b>11</b>	0,28	-	-	2,79	2,73	3,11	2,64	0,86	0,61	2,12	2,09	3,09	2,41	1,00	0,99
<b>12</b>	0,21	-	-	2,83	2,97	2,69	1,96	1,39	0,37	2,07	2,04	3,00	2,24	1,32	1,32
<b>12 Jul</b>	0,24	-	-	2,44	2,50	2,14	2,19	0,72	0,49	1,77	1,75	2,28	2,28	0,58	0,59
<i>Ago</i>	0,25	-	-	2,47	2,53	2,24	2,12	0,75	0,46	1,81	1,80	2,24	2,15	0,48	0,51
<i>Sep</i>	0,26	-	-	2,84	2,90	2,68	1,83	1,14	0,44	1,93	1,90	3,33	1,87	0,95	0,97
<i>Oct</i>	0,25	-	-	2,77	2,83	2,55	2,46	1,11	0,43	2,26	2,24	2,78	2,06	0,72	0,75
<i>Nov</i>	0,22	-	-	2,91	3,01	2,51	2,42	1,29	0,40	2,11	2,08	2,74	2,66	0,51	0,56
<i>Dic</i>	0,21	-	-	2,83	2,97	2,69	1,96	1,39	0,37	2,07	2,04	3,00	2,24	1,32	1,32
<b>13 Ene</b>	0,20	-	-	2,37	2,43	2,25	2,38	0,63	0,38	1,95	1,90	2,45	2,62	0,89	0,87
<i>Feb</i>	0,21	-	-	1,95	1,65	2,08	2,28	0,38	0,39	1,63	1,52	2,45	2,37	0,38	0,38
<i>Mar</i>	0,21	-	-	1,90	1,49	2,08	2,31	0,36	0,34	1,63	1,52	2,21	2,44	0,62	0,60
<i>Abr</i>	0,20	-	-	1,94	1,53	2,10	2,38	0,32	0,38	1,75	1,66	2,32	2,27	0,38	0,37
<i>May</i>	0,21	-	-	1,97	1,55	2,08	2,34	0,25	0,41	1,67	1,54	2,25	2,26	0,22	0,22
<i>Jun</i>	0,19	-	-	1,75	1,41	1,83	2,19	0,27	0,41	1,46	1,39	2,07	2,03	0,43	0,42
<i>Jul</i>	0,18	-	-	1,78	1,44	1,89	2,14	0,28	0,38	1,58	1,50	1,76	2,06	0,37	0,36
<i>Ago</i>	0,18	-	-	1,73	1,38	1,87	2,12	0,20	0,39	1,38	1,30	1,99	1,98	0,32	0,31
<i>Sep</i>	P 0,19	-	-	1,74	1,38	1,84	2,14	0,19	0,45	1,37	1,27	1,85	2,10	0,32	0,31

a. TEDR: Tipo efectivo definición restringida, que equivale a TAE sin incluir comisiones.

b. Para estas categorías de depósitos las nuevas operaciones equivalen al total del saldo vivo, por lo tanto estos tipos de interés coinciden con los que figuran en el cuadro 19.15.

c. Incluye sociedades no financieras

**19. TIPOS DE INTERÉS**  
**B) Tipos de interés aplicados por las IFM a residentes en la UEM**

**19.12 Tipos de interés (TEDR) de los saldos vivos Préstamos y créditos a hogares y sociedades no financieras Entidades de crédito (a)**

Porcentajes

	Hogares e ISFLSH								Sociedades no financieras			
	Crédito a la vivienda				Crédito al consumo y otros fines				Tipo medio ponderado	Hasta un año	Más de 1 y hasta 5 años	Más de 5 años
	Tipo medio ponderado	Hasta un año	Más de 1 y hasta 5 años	Más de 5 años	Tipo medio ponderado	Hasta un año	Más de 1 y hasta 5 años	Más de 5 años				
1	2	3	4	5	6	7	8	9	10	11	12	
<b>08</b>	5,65	5,56	5,99	5,65	7,07	7,50	7,74	6,69	5,55	5,64	5,52	5,53
<b>09</b>	3,35	4,34	4,37	3,34	5,62	6,70	6,84	4,96	3,32	3,32	3,56	3,21
<b>10</b>	2,74	3,97	5,09	2,72	5,36	7,52	7,13	4,45	3,31	3,51	3,44	3,19
<b>11</b>	3,12	4,91	5,81	3,11	5,73	8,24	7,71	4,75	3,90	4,48	4,03	3,66
<b>12</b>	2,61	4,94	6,15	2,59	5,78	9,46	8,34	4,41	3,47	3,92	3,64	3,23
<b>12 Jul</b>	2,93	5,02	6,39	2,92	5,66	8,10	7,89	4,62	3,67	4,09	3,79	3,47
<i>Ago</i>	2,87	4,98	6,40	2,85	5,67	8,23	7,91	4,61	3,62	4,03	3,75	3,42
<i>Sep</i>	2,81	5,03	6,34	2,80	5,70	8,35	8,40	4,54	3,68	4,07	3,81	3,49
<i>Oct</i>	2,74	4,99	6,27	2,72	5,68	8,45	8,40	4,49	3,51	3,99	3,63	3,30
<i>Nov</i>	2,68	4,96	6,12	2,66	5,58	7,71	8,38	4,43	3,49	3,95	3,66	3,26
<i>Dic</i>	2,61	4,94	6,15	2,59	5,78	9,46	8,34	4,41	3,47	3,92	3,64	3,23
<b>13 Ene</b>	2,54	4,91	6,11	2,53	5,77	9,57	8,34	4,37	3,44	3,97	3,58	3,20
<i>Feb</i>	2,50	4,92	6,13	2,49	5,73	9,55	8,37	4,34	3,44	3,97	3,57	3,20
<i>Mar</i>	2,46	4,82	6,15	2,44	5,75	9,71	8,43	4,32	3,41	3,96	3,58	3,14
<i>Abr</i>	2,42	4,77	6,17	2,41	5,73	9,67	8,49	4,30	3,39	3,90	3,58	3,13
<i>May</i>	2,37	4,80	6,29	2,35	5,69	9,22	8,52	4,34	3,40	4,03	3,55	3,12
<i>Jun</i>	2,26	4,90	6,37	2,25	5,71	8,74	8,51	4,29	3,41	3,92	3,60	3,14
<i>Jul</i>	2,17	10,18	5,73	2,16	5,77	9,24	8,63	4,28	3,39	3,86	3,63	3,12
<i>Ago</i>	2,16	10,12	5,78	2,14	5,71	9,29	8,64	4,28	3,38	3,84	3,63	3,12
<i>Sep</i>	P 2,12	10,24	5,77	2,11	5,73	9,38	8,62	4,27	3,36	3,84	3,59	3,09

Nota: Los plazos van referidos al período original de vencimiento del préstamo. Por ejemplo, un préstamo a 15 años a tipo variable revisable anualmente, se clasifica en el plazo 'a más de 5 años'.

a. TEDR: Tipo efectivo definición restringida, que equivale a TAE sin incluir comisiones.

**19. TIPOS DE INTERÉS**  
**B) Tipos de interés aplicados por las IFM a residentes en la UEM**

**19.13 Tipos de interés (TEDR) de los saldos vivos**  
**Préstamos y créditos a hogares y sociedades no financieras**  
**Entidades de depósito (a)**

Porcentajes

	Hogares e ISFLSH								Sociedades no financieras			
	Crédito a la vivienda				Crédito al consumo y otros fines				Tipo medio ponderado	Hasta un año	Más de 1 y hasta 5 años	Más de 5 años
	Tipo medio ponderado	Hasta un año	Más de 1 y hasta 5 años	Más de 5 años	Tipo medio ponderado	Hasta un año	Más de 1 y hasta 5 años	Más de 5 años				
1	2	3	4	5	6	7	8	9	10	11	12	
<b>08</b>	5,66	5,63	5,97	5,65	6,25	7,72	7,73	6,64	5,65	5,67	5,52	5,52
<b>09</b>	3,33	4,32	4,33	3,32	4,81	6,90	6,73	4,81	3,41	3,37	3,54	3,21
<b>10</b>	2,72	4,01	5,06	2,70	4,42	7,40	6,89	4,31	3,38	3,55	3,43	3,15
<b>11</b>	3,09	4,93	5,78	3,08	5,51	8,11	7,48	4,60	4,02	4,51	4,03	3,68
<b>12</b>	2,57	4,92	6,10	2,55	5,41	8,43	8,28	4,30	3,60	3,94	3,64	3,24
<b>12 Jul</b>	2,90	5,04	6,34	2,88	5,42	7,88	7,61	4,48	3,79	4,12	3,80	3,48
<i>Ago</i>	2,83	5,00	6,35	2,82	5,42	7,99	7,62	4,47	3,74	4,06	3,76	3,43
<i>Sep</i>	2,78	5,06	6,29	2,76	5,45	8,09	8,19	4,40	3,80	4,09	3,81	3,50
<i>Oct</i>	2,70	5,00	6,22	2,68	5,44	8,23	8,18	4,36	3,64	4,02	3,64	3,31
<i>Nov</i>	2,64	4,95	6,07	2,62	5,36	7,52	8,16	4,30	3,62	3,98	3,66	3,27
<i>Dic</i>	2,57	4,92	6,10	2,55	5,41	8,43	8,28	4,30	3,60	3,94	3,64	3,24
<b>13 Ene</b>	2,50	4,88	6,06	2,49	5,39	8,52	8,27	4,27	3,58	3,98	3,59	3,20
<i>Feb</i>	2,46	4,89	6,07	2,45	5,35	8,46	8,29	4,23	3,56	3,98	3,58	3,17
<i>Mar</i>	2,42	4,79	6,09	2,40	5,37	8,66	8,36	4,21	3,55	3,97	3,59	3,14
<i>Abr</i>	2,38	4,74	6,10	2,37	5,34	8,50	8,40	4,19	3,54	3,91	3,60	3,13
<i>May</i>	2,33	4,76	6,22	2,31	5,30	8,02	8,42	4,22	3,56	4,05	3,59	3,12
<i>Jun</i>	2,22	4,87	6,29	2,20	5,33	7,75	8,41	4,18	3,57	3,93	3,63	3,15
<i>Jul</i>	2,13	9,47	5,66	2,11	5,36	8,15	8,45	4,17	3,55	3,87	3,66	3,13
<i>Ago</i>	2,11	9,42	5,71	2,09	5,28	8,01	8,45	4,16	3,54	3,84	3,67	3,12
<i>Sep</i> P	2,08	9,52	5,70	2,06	5,31	8,12	8,46	4,17	3,52	3,85	3,62	3,10

Nota: Los plazos van referidos al período original de vencimiento del préstamo. Por ejemplo, un préstamo a 15 años a tipo variable revisable anualmente, se clasifica en el plazo 'a más de 5 años'.

a. TEDR: Tipo efectivo definición restringida, que equivale a TAE sin incluir comisiones.

**19. TIPOS DE INTERÉS**  
**B) Tipos de interés aplicados por las IFM a residentes en la UEM**

**19.15 Tipos de interés (TEDR) de los saldos vivos**  
**Depósitos de hogares y sociedades no financieras**  
**Entidades de crédito (a)**

Porcentajes

	Hogares e ISFLSH							Sociedades no financieras					Hogares e ISFLSH y sociedades no financieras. Cesiones temporales
	A la vista (b)	Disponibles con preaviso (b)		A plazo			Cesiones temporales	A la vista (b)	A plazo			Cesiones temporales	
		Hasta 3 meses	Más de 3 meses	Tipo medio ponderado	Hasta dos años	Más de dos años			Tipo medio ponderado	Hasta dos años	Más de dos años		
1	2	3	4	5	6	7	8	9	10	11	12	13	
<b>08</b>	0,69	-	5,03	4,41	4,60	2,91	2,68	1,77	4,38	4,45	3,82	2,47	2,52
<b>09</b>	0,36	-	0,93	2,49	2,56	2,08	0,86	0,55	2,21	2,16	2,63	0,57	0,60
<b>10</b>	0,27	-	0,86	2,54	2,60	2,26	1,37	0,68	2,56	2,52	2,86	1,28	1,29
<b>11</b>	0,28	-	-	2,76	2,79	2,67	2,15	0,61	2,68	2,64	3,02	2,04	2,07
<b>12</b>	0,21	-	-	2,72	2,70	2,79	2,51	0,37	2,64	2,63	2,77	2,36	2,39
<b>12 Jul</b>	0,24	-	-	2,68	2,65	2,76	1,63	0,49	2,46	2,41	2,81	2,37	2,16
<i>Ago</i>	0,25	-	-	2,67	2,64	2,76	1,60	0,46	2,48	2,44	2,80	2,27	2,09
<i>Sep</i>	0,26	-	-	2,67	2,65	2,75	2,05	0,44	2,48	2,45	2,75	2,35	2,28
<i>Oct</i>	0,25	-	-	2,69	2,67	2,76	2,21	0,43	2,57	2,55	2,74	2,33	2,30
<i>Nov</i>	0,22	-	-	2,70	2,69	2,72	2,25	0,40	2,65	2,64	2,77	2,31	2,30
<i>Dic</i>	0,21	-	-	2,72	2,70	2,79	2,51	0,37	2,64	2,63	2,77	2,36	2,39
<b>13 Ene</b>	0,20	-	-	2,65	2,62	2,75	2,68	0,38	2,56	2,54	2,77	2,15	2,23
<i>Feb</i>	0,21	-	-	2,70	2,68	2,77	3,10	0,39	2,48	2,45	2,74	1,88	2,06
<i>Mar</i>	0,21	-	-	2,64	2,60	2,76	3,18	0,34	2,42	2,39	2,71	1,99	2,16
<i>Abr</i>	0,20	-	-	2,60	2,55	2,76	3,00	0,39	2,40	2,37	2,65	2,07	2,19
<i>May</i>	0,21	-	-	2,56	2,49	2,75	2,57	0,41	2,36	2,32	2,59	1,88	1,98
<i>Jun</i>	0,18	-	-	2,51	2,44	2,72	3,06	0,42	2,28	2,24	2,54	1,94	2,05
<i>Jul</i>	0,18	-	-	2,46	2,37	2,68	1,74	0,38	2,25	2,21	2,52	1,71	1,71
<i>Ago</i>	0,18	-	-	2,43	2,34	2,65	2,51	0,40	2,20	2,15	2,51	1,48	1,56
<i>Sep</i> P	0,19	-	-	2,36	2,25	2,62	2,55	0,45	2,14	2,10	2,41	1,89	1,96

a. TEDR: Tipo efectivo definición restringida, que equivale a TAE sin incluir comisiones.

b. Para estas categorías de depósitos las nuevas operaciones equivalen al total del saldo vivo, por lo tanto estos tipos de interés coinciden con los que figuran en el cuadro 19.9.

**19. TIPOS DE INTERÉS**  
**B) Tipos de interés aplicados por las IFM**  
**a residentes en la UEM**

**19.16 Tipos de interés (TEDR) de los saldos vivos**  
**Depósitos de hogares y sociedades no financieras**  
**Entidades de depósito (a)**

Porcentajes

	Hogares e ISFLSH							Sociedades no financieras					Hogares e ISFLSH y sociedades no financieras. Cesiones temporales
	A la vista (b)	Disponibles con preaviso (b)		A plazo			Cesiones temporales	A la vista (b)	A plazo			Cesiones temporales	
		Hasta 3 meses	Más de 3 meses	Tipo medio ponderado	Hasta dos años	Más de dos años			Tipo medio ponderado	Hasta dos años	Más de dos años		
1	2	3	4	5	6	7	8	9	10	11	12	13	
<b>08</b>	0,69	-	-	4,40	4,60	2,87	2,60	1,77	4,39	4,45	3,82	2,47	2,50
<b>09</b>	0,36	-	-	2,48	2,56	2,08	0,77	0,54	2,21	2,14	2,66	0,56	0,59
<b>10</b>	0,27	-	-	2,54	2,61	2,26	1,24	0,56	2,56	2,53	2,85	1,28	1,28
<b>11</b>	0,28	-	-	2,76	2,79	2,67	1,83	0,61	2,68	2,64	3,01	2,05	2,00
<b>12</b>	0,21	-	-	2,72	2,70	2,79	2,71	0,37	2,64	2,63	2,78	2,36	2,44
<b>12 Jul</b>	0,24	-	-	2,68	2,65	2,75	1,97	0,49	2,46	2,41	2,80	2,37	2,26
<b>Ago</b>	0,25	-	-	2,67	2,64	2,75	1,91	0,46	2,48	2,44	2,81	2,27	2,17
<b>Sep</b>	0,26	-	-	2,67	2,65	2,74	2,34	0,44	2,48	2,46	2,75	2,36	2,36
<b>Oct</b>	0,25	-	-	2,69	2,67	2,76	2,48	0,43	2,57	2,57	2,75	2,34	2,37
<b>Nov</b>	0,22	-	-	2,70	2,69	2,72	2,50	0,40	2,65	2,65	2,79	2,32	2,36
<b>Dic</b>	0,21	-	-	2,72	2,70	2,79	2,71	0,37	2,64	2,63	2,78	2,36	2,44
<b>13 Ene</b>	0,20	-	-	2,65	2,62	2,75	2,92	0,38	2,57	2,55	2,78	2,15	2,27
<b>Feb</b>	0,21	-	-	2,70	2,68	2,77	3,18	0,39	2,48	2,46	2,75	1,89	2,08
<b>Mar</b>	0,21	-	-	2,64	2,60	2,76	3,26	0,34	2,43	2,40	2,72	1,99	2,17
<b>Abr</b>	0,20	-	-	2,60	2,55	2,75	3,11	0,38	2,41	2,37	2,66	2,07	2,21
<b>May</b>	0,21	-	-	2,56	2,49	2,74	2,64	0,41	2,36	2,33	2,61	1,88	1,99
<b>Jun</b>	0,19	-	-	2,51	2,44	2,71	3,05	0,41	2,29	2,26	2,56	1,95	2,06
<b>Jul</b>	0,18	-	-	2,45	2,37	2,67	1,96	0,38	2,25	2,21	2,53	1,72	1,75
<b>Ago</b>	0,18	-	-	2,43	2,34	2,65	2,61	0,39	2,21	2,16	2,52	1,49	1,58
<b>Sep</b>	P 0,19	-	-	2,36	2,25	2,62	2,68	0,45	2,14	2,10	2,42	1,91	1,98

a. TEDR: Tipo efectivo definición restringida, que equivale a TAE sin incluir comisiones.

b. Para estas categorías de depósitos las nuevas operaciones equivalen al total del saldo vivo, por lo tanto estos tipos de interés coinciden con los que figuran en el cuadro 19.9.

**19. TIPOS DE INTERÉS**  
**B) Tipos de interés aplicados por las IFM**  
**a residentes en la UEM**

**19.18 Importe de las nuevas operaciones**  
**Préstamos y créditos a hogares e ISFLSH**  
**Entidades de crédito**

Millones de euros

	Descu- bier- tos y líneas de crédi- to (a)	Crédito a la vivienda					Crédito al consumo				Crédito para otros fines			
		Total	Hasta 1 año	Más de 1 y hasta 5 años	Más de 5 y hasta 10 años	Más de 10 años	Total (b)	Hasta 1 año (b)	Más de 1 y hasta 5 años	Más de 5 años	Total	Hasta 1 año	Más de 1 y hasta 5 años	Más de 5 años
1	2	3	4	5	6	7	8	9	10	11	12	13	14	
<b>08</b>	579	87 093	79 224	5 408	700	1 761	41 960	22 568	8 963	10 429	56 857	49 244	4 817	2 797
<b>09</b>	503	73 154	65 274	6 927	287	667	31 777	19 492	6 329	5 956	45 673	36 353	7 138	2 183
<b>10</b>	R 13 164	69 479	60 039	8 376	336	728	23 116	11 754	6 011	5 351	30 762	24 205	4 487	2 070
<b>11</b>	10 435	37 502	30 667	6 084	436	315	15 142	5 731	5 259	4 152	21 616	15 914	4 015	1 687
<b>12</b>	9 229	32 276	25 108	6 515	350	304	12 811	5 104	4 221	3 487	18 231	12 882	3 738	1 611
<b>12 Jul</b>	9 208	2 899	2 263	590	31	15	1 197	513	357	326	1 543	1 116	301	126
<b>Ago</b>	9 046	1 718	1 348	334	22	14	978	374	336	268	1 064	781	199	85
<b>Sep</b>	9 392	1 740	1 287	420	23	9	902	363	294	245	1 096	785	223	89
<b>Oct</b>	9 819	2 397	1 726	596	34	41	1 045	391	341	313	1 507	1 087	307	113
<b>Nov</b>	9 758	2 910	2 195	646	36	33	1 082	422	352	308	1 571	1 093	323	155
<b>Dic</b>	9 229	5 292	3 872	1 314	42	66	1 141	489	384	268	1 543	1 137	291	115
<b>13 Ene</b>	9 235	1 585	1 142	397	24	23	927	344	321	263	1 197	852	250	95
<b>Feb</b>	9 110	1 607	1 067	486	32	23	939	305	362	272	1 331	891	301	140
<b>Mar</b>	8 807	1 727	1 116	546	45	20	1 041	290	385	365	1 524	1 030	365	128
<b>Abr</b>	8 829	2 041	1 326	631	55	29	1 165	325	443	398	1 399	924	351	124
<b>May</b>	8 620	2 097	1 397	618	54	28	1 211	343	477	391	1 390	931	329	130
<b>Jun</b>	8 419	1 999	1 363	565	51	20	1 288	336	586	367	1 508	1 044	342	122
<b>Jul</b>	8 335	2 117	1 462	580	52	22	1 316	378	538	400	1 554	1 140	292	122
<b>Ago</b>	8 197	1 301	921	346	23	11	1 043	284	391	369	845	572	167	107
<b>Sep</b>	P 8 212	1 419	956	420	31	13	1 047	281	421	344	948	652	197	98

Nota: Los plazos van referidos al período inicial de fijación del tipo. Por ejemplo, un préstamo a 15 años a tipo variable revisable anualmente, se clasifica en el plazo 'hasta un año'.

a. Hasta mayo de 2010, inclusive, esta columna incluye sólo descubiertos en cuenta (véase nota de novedades del Boletín Estadístico de julio-agosto de 2010).

b. Hasta mayo de 2010, inclusive, esta columna incluye el crédito concedido a través de tarjetas de crédito (véase nota de novedades del Boletín Estadístico de julio-agosto de 2010).



## 19. TIPOS DE INTERES

## B) Tipos de interés aplicados por las IFM a residentes en la UEM

## 19.19 Importe de las nuevas operaciones Préstamos y créditos a hogares e ISFLSH Entidades de depósito

Millones de euros

	Descu- bier- tos y líneas de crédi- to (a)	Crédito a la vivienda					Crédito al consumo				Crédito para otros fines				
		Total	Hasta 1 año	Más de 1 y hasta 5 años	Más de 5 y hasta 10 años	Más de 10 años	Total (b)	Hasta 1 año (b)	Más de 1 y hasta 5 años	Más de 5 años	Total	Hasta 1 año	Más de 1 y hasta 5 años	Más de 5 años	
	1	2	3	4	5	6	7	8	9	10	11	12	13	14	
08		541	83 322	75 635	5 277	686	1 725	32 203	18 256	6 755	7 192	51 207	44 923	4 161	2 123
09		470	70 559	63 269	6 356	281	652	24 231	15 299	4 607	4 325	41 359	33 170	6 365	1 823
10	R	12 506	67 306	58 343	7 933	325	704	16 434	8 615	3 940	3 880	27 581	21 941	3 864	1 776
11		9 938	36 064	29 826	5 564	367	307	9 646	3 539	3 367	2 740	19 838	14 790	3 552	1 496
12		8 874	31 242	24 513	6 091	342	296	7 926	3 091	2 581	2 253	16 939	12 116	3 363	1 460
12 Jul		8 854	2 805	2 211	549	31	14	725	315	205	205	1 432	1 050	269	113
Ago		8 698	1 662	1 314	313	21	14	534	193	190	150	983	735	174	74
Sep		9 031	1 683	1 257	394	22	9	569	220	192	157	1 020	738	202	80
Oct		9 441	2 317	1 687	556	33	40	657	243	209	206	1 403	1 022	277	103
Nov		9 382	2 811	2 142	602	35	32	687	270	216	201	1 463	1 028	293	142
Dic		8 874	5 131	3 780	1 245	41	64	722	300	249	173	1 440	1 071	262	106
13 Ene		8 712	1 554	1 126	382	24	22	550	176	201	173	1 113	801	224	87
Feb		8 594	1 562	1 049	459	31	22	590	168	226	197	1 236	838	270	129
Mar		8 308	1 688	1 098	525	45	20	641	167	253	220	1 416	969	329	118
Abr		8 329	1 993	1 306	605	54	28	703	179	287	237	1 297	869	314	114
May		8 132	2 046	1 374	591	54	27	739	188	319	232	1 289	876	294	119
Jun		7 943	1 955	1 343	542	50	19	796	166	418	212	1 403	983	307	113
Jul		7 863	2 063	1 439	550	52	22	762	198	337	228	1 443	1 074	257	112
Ago		7 733	1 277	907	336	23	11	555	123	222	210	776	538	141	98
Sep	P	7 747	1 385	942	400	30	13	628	156	279	192	876	613	172	91

Nota: Los plazos van referidos al período inicial de fijación del tipo. Por ejemplo, un préstamo a 15 años a tipo variable revisable anualmente, se clasifica en el plazo 'hasta un año'.

a. Hasta mayo de 2010, inclusive, esta columna incluye sólo descubiertos en cuenta (véase nota de novedades del Boletín Estadístico de julio-agosto de 2010).

b. Hasta mayo de 2010, inclusive, esta columna incluye el crédito concedido a través de tarjetas de crédito (véase nota de novedades del Boletín Estadístico de julio-agosto de 2010).

## 19. TIPOS DE INTERES

## B) Tipos de interés aplicados por las IFM a residentes en la UEM

## 19.21 Importe de las nuevas operaciones Préstamos y créditos a las sociedades no financieras Entidades de crédito

Millones de euros

	Descu- bier- tos y líneas de crédi- to (a)	Otros créditos hasta 1 millón de euros				Otros créditos de más 1 millón de euros				
		Total	Hasta 1 año	Más de 1 y hasta 5 años	Más de 5 años	Total	Hasta 1 año	Más de 1 y hasta 5 años	Más de 5 años	
	1	2	3	4	5	6	7	8	9	
08		1 707	356 775	345 991	7 644	3 140	572 409	520 127	32 095	20 187
09		1 126	262 767	246 194	13 199	3 373	604 975	535 142	48 642	21 190
10	R	143 822	210 304	196 480	9 715	4 109	454 723	414 796	25 664	14 263
11		127 506	174 069	165 608	5 887	2 574	353 423	324 556	15 428	13 439
12		119 702	145 954	138 908	4 562	2 484	338 860	313 235	13 312	12 313
12 Jul		127 097	13 359	12 739	363	257	31 122	29 382	948	792
Ago		123 225	9 163	8 790	223	150	20 509	19 702	485	322
Sep		125 001	10 661	10 285	263	113	20 932	19 770	778	384
Oct		123 697	12 259	11 824	335	99	25 808	24 519	711	578
Nov		123 788	11 054	10 601	340	113	22 484	21 155	926	403
Dic		119 702	11 656	11 069	426	160	29 278	27 116	1 515	648
13 Ene		122 140	10 450	10 094	286	70	21 468	19 288	1 529	651
Feb		121 129	10 090	9 529	442	119	21 690	19 030	2 429	231
Mar		119 239	11 224	10 171	803	250	22 524	20 216	1 569	739
Abr		119 144	11 809	10 897	730	181	20 157	18 207	1 706	243
May		113 068	11 362	10 548	672	142	19 153	18 358	601	194
Jun		111 153	11 330	10 322	868	140	27 661	25 728	1 318	615
Jul		111 339	12 442	11 553	715	173	21 409	19 744	1 251	413
Ago		108 600	8 577	8 181	327	69	12 472	11 621	554	297
Sep	P	107 861	10 515	10 017	411	87	20 770	19 757	787	226

Nota: Los plazos van referidos al período inicial de fijación del tipo. Por ejemplo, un préstamo a 15 años a tipo variable revisable anualmente, se clasifica en el plazo 'hasta un año'.

a. Hasta mayo de 2010, inclusive, esta columna incluye sólo descubiertos en cuenta (véase nota de novedades del Boletín Estadístico de julio-agosto de 2010).

## 19. TIPOS DE INTERES

## B) Tipos de interés aplicados por las IFM a residentes en la UEM

19.22 Importe de las nuevas operaciones  
Préstamos y créditos a las sociedades no financieras  
Entidades de depósito

Millones de euros

	Descu- bier- tos y líneas de crédi- to (a)	Otros créditos hasta 1 millón de euros				Otros créditos de más 1 millón de euros				
		Total	Hasta 1 año	Más de 1 y hasta 5 años	Más de 5 años	Total	Hasta 1 año	Más de 1 y hasta 5 años	Más de 5 años	
	1	2	3	4	5	6	7	8	9	
08		1 595	312 241	303 109	6 338	2 794	527 845	479 340	29 693	18 812
09		1 053	229 047	214 494	11 818	2 735	558 235	493 359	45 118	19 758
10	R	138 287	187 036	174 504	8 805	3 727	421 178	384 140	23 962	13 076
11		121 199	158 173	150 327	5 381	2 465	335 701	307 874	14 805	13 021
12		114 836	132 201	125 620	4 194	2 386	313 664	288 903	12 894	11 867
12 Jul		121 987	12 093	11 509	335	248	29 266	27 578	920	767
Ago		118 283	8 281	7 932	206	144	19 723	18 940	471	313
Sep		119 977	9 596	9 245	242	108	20 109	18 991	745	373
Oct		118 705	11 123	10 717	313	94	24 896	23 645	689	561
Nov		118 773	10 063	9 638	318	107	21 671	20 386	899	386
Dic		114 836	10 510	9 964	394	152	28 192	26 169	1 471	552
13 Ene		114 954	9 460	9 128	266	67	20 605	18 489	1 485	632
Feb		113 996	9 185	8 652	418	115	20 923	18 345	2 353	224
Mar		112 247	10 129	9 131	758	240	21 614	19 390	1 508	717
Abr		112 161	10 691	9 859	695	136	19 393	17 501	1 655	236
May		106 409	10 295	9 518	640	137	18 415	17 653	573	189
Jun		104 628	10 203	9 250	820	133	26 572	24 701	1 278	593
Jul		104 815	11 484	10 642	677	165	20 115	18 502	1 215	399
Ago		102 255	7 703	7 334	304	65	11 958	11 131	538	288
Sep	P	101 558	9 389	8 918	388	83	19 621	18 637	764	220

Nota: Los plazos van referidos al período inicial de fijación del tipo. Por ejemplo, un préstamo a 15 años a tipo variable revisable anualmente, se clasifica en el plazo 'hasta un año'.

a. Hasta mayo de 2010, inclusive, esta columna incluye sólo descubiertos en cuenta (véase nota de novedades del Boletín Estadístico de julio-agosto de 2010).

## 19. TIPOS DE INTERES

## B) Tipos de interés aplicados por las IFM a residentes en la UEM

19.24 Importe de las nuevas operaciones  
Depósitos de hogares y sociedades no financieras  
Entidades de crédito

Millones de euros

	Hogares e ISFLSH							Sociedades no financieras						Hogares e ISFLSH y sociedades Cesiones temporales	
	A la vista (a)	Disponibles con preaviso (a)(b)		A plazo				Cesiones temporales	A la vista (a)	A plazo					Cesiones temporales
		Hasta 3 meses	Más de 3 meses	Total	Hasta 1 año	Más de 1 hasta 2 años	Más de 2 años			Total	Hasta 1 año	Más de 1 y hasta 2 años	Más de 2 años		
	1	2	3	4	5	6	7	8	9	10	11	12	13	14	15
08	269 486	-	574	612 518	556 632	44 172	11 715	48 397	112 352	368 984	356 932	10 139	1 913	511 467	559 864
09	310 798	-	389	531 402	436 092	49 644	45 665	40 205	111 903	364 328	349 437	8 301	6 589	417 802	458 006
10	309 097	-	338	486 090	382 876	48 983	54 232	23 373	113 504	324 867	307 234	9 276	8 356	228 185	251 558
11	308 827	-	315	390 799	275 972	70 131	44 697	23 570	104 907	311 567	292 780	13 817	4 970	177 053	200 623
12	308 560	-	387	369 268	300 574	46 948	21 746	14 948	103 392	279 750	269 640	7 216	2 894	91 715	106 663
12 Jul	309 416	-	391	33 264	27 753	3 084	2 427	1 585	95 421	25 756	24 924	474	359	7 637	9 223
Ago	307 953	-	397	26 564	22 158	2 795	1 611	928	97 862	16 844	16 366	277	200	5 533	6 460
Sep	306 949	-	404	32 290	28 076	3 193	1 021	852	99 168	24 156	23 384	635	137	5 312	6 164
Oct	302 429	-	398	39 089	31 391	6 466	1 231	687	94 030	24 771	23 494	994	283	4 790	5 476
Nov	306 811	-	393	36 959	29 384	6 591	984	509	97 855	22 290	21 224	873	193	4 556	5 065
Dic	308 560	-	387	41 535	31 043	6 780	3 713	540	103 392	27 543	26 494	785	264	5 146	5 687
13 Ene	304 576	-	378	39 469	23 778	11 530	4 161	983	98 430	24 192	21 995	1 584	613	6 272	7 255
Feb	306 457	-	370	31 609	12 896	12 675	6 038	523	101 679	21 882	19 136	1 833	912	3 467	3 991
Mar	312 980	-	360	31 259	12 376	11 917	6 966	309	106 013	21 306	18 309	1 690	1 307	1 894	2 203
Abr	311 302	-	366	33 895	12 961	13 580	7 354	476	103 528	19 906	16 938	1 896	1 073	3 091	3 568
May	314 465	-	371	35 988	12 160	14 640	9 189	419	107 003	20 820	17 002	2 217	1 601	4 099	4 517
Jun	330 155	-	376	30 954	11 819	12 557	6 578	266	109 676	23 041	20 577	1 424	1 040	2 373	2 639
Jul	325 105	-	376	36 144	13 391	14 366	8 388	326	102 021	23 355	18 111	3 921	1 324	2 669	2 995
Ago	325 306	-	376	25 771	10 525	9 371	5 875	211	106 739	14 688	12 923	1 021	744	1 269	1 481
Sep	P 324 415	-	376	30 854	12 057	10 908	7 889	233	107 582	24 308	20 645	2 774	889	1 504	1 737

a. Para estas clases de depósitos las nuevas operaciones equivalen al total del saldo vivo.

b. Incluye sociedades no financieras.

19. TIPOS DE INTERES

B) Tipos de interés aplicados por las IFM a residentes en la UEM

19.25 Importe de las nuevas operaciones Depósitos de hogares y sociedades no financieras Entidades de depósito

Millones de euros

	Hogares e ISFLSH								Sociedades no financieras						Hogares e ISFLSH y sociedades Cesiones temporales
	A la vista (a)	Disponibles con preaviso (a)(b)		A plazo				Cesiones temporales	A la vista (a)	A plazo				Cesiones temporales	
		Hasta 3 meses	Más de 3 meses	Total	Hasta 1 año	Más de 1 hasta 2 años	Más de 2 años			Total	Hasta 1 año	Más de 1 y hasta 2 años	Más de 2 años		
1	2	3	4	5	6	7	8	9	10	11	12	13	14	15	
08	269 482	-	-	588 959	535 222	42 473	11 264	42 085	112 326	340 791	329 955	9 204	1 631	485 075	527 159
09	310 794	-	-	510 962	419 319	47 735	43 909	32 851	111 882	343 220	329 940	7 844	5 435	397 465	430 316
10	309 092	-	-	462 556	364 296	46 629	51 631	18 202	113 464	299 472	283 812	8 612	7 048	214 300	232 502
11	308 824	-	-	375 136	264 865	67 365	42 906	16 753	104 861	300 455	282 449	13 383	4 624	169 690	186 442
12	308 554	-	-	355 066	289 013	45 142	20 910	9 582	103 334	271 336	261 520	7 006	2 809	88 187	97 769
12 Jul	309 413	-	-	31 985	26 685	2 965	2 334	1 016	95 299	25 006	24 198	460	348	7 343	8 360
Ago	307 950	-	-	25 542	21 305	2 687	1 549	595	97 826	16 353	15 890	269	194	5 320	5 914
Sep	306 946	-	-	31 048	26 996	3 070	982	546	99 120	23 452	22 703	617	133	5 108	5 654
Oct	302 426	-	-	37 585	30 184	6 218	1 184	440	93 984	24 049	22 810	965	274	4 605	5 046
Nov	306 809	-	-	35 538	28 254	6 337	946	326	97 803	21 640	20 606	847	188	4 381	4 707
Dic	308 554	-	-	39 937	29 849	6 519	3 570	346	103 334	26 616	25 597	762	256	4 948	5 295
13 Ene	304 573	-	-	38 320	23 086	11 194	4 040	572	98 387	23 469	21 354	1 520	595	6 089	6 660
Feb	306 454	-	-	30 689	12 520	12 306	5 862	304	101 633	21 244	18 578	1 780	886	3 366	3 670
Mar	312 978	-	-	30 348	12 015	11 570	6 763	180	105 963	20 686	17 775	1 641	1 269	1 839	2 019
Abr	311 299	-	-	32 908	12 583	13 184	7 140	277	103 484	19 325	16 443	1 840	1 042	3 001	3 278
May	314 463	-	-	34 940	11 806	14 213	8 921	243	106 963	20 198	16 501	2 153	1 544	3 979	4 223
Jun	330 153	-	-	30 052	11 475	12 191	6 386	155	109 641	22 355	19 973	1 382	1 000	2 304	2 459
Jul	325 103	-	-	35 092	13 001	13 947	8 143	190	101 986	22 650	17 584	3 781	1 285	2 591	2 781
Ago	325 304	-	-	25 020	10 219	9 098	5 703	123	106 704	14 260	12 547	991	722	1 232	1 355
Sep P	324 413	-	-	29 955	11 706	10 591	7 659	136	107 527	23 600	20 043	2 693	863	1 460	1 595

a. Para estas clases de depósitos las nuevas operaciones equivalen al total del saldo vivo.  
b. Incluye sociedades no financieras.

19. TIPOS DE INTERÉS

B) Tipos de interés aplicados por las IFM a residentes en la UEM

19.27 Importe de los saldos vivos. Préstamos y créditos a hogares y sociedades no financieras Entidades de crédito

Millones de euros

	Hogares e ISFLSH								Sociedades no financieras			
	Crédito a la vivienda				Crédito al consumo y otros fines				Total	Hasta un año	Más de 1 y hasta 5 años	Más de 5 años
	Total	Hasta un año	Más de 1 y hasta 5 años	Más de 5 años	Total	Hasta un año	Más de 1 y hasta 5 años	Más de 5 años				
1	2	3	4	5	6	7	8	9	10	11	12	
08	649 714	1 773	7 824	640 117	224 935	40 702	50 443	133 791	950 724	220 446	258 776	471 502
09	649 557	1 946	6 444	641 168	218 595	36 634	43 170	138 791	921 318	178 666	247 652	495 000
10	656 854	1 875	2 937	652 041	212 468	31 961	35 068	145 439	902 130	165 780	237 667	498 683
11	650 473	1 641	2 433	646 399	199 174	29 909	30 921	138 345	848 598	149 951	210 633	488 015
12	628 444	1 671	1 708	625 064	186 655	29 652	26 917	130 086	718 969	139 467	178 679	400 824
12 Jul	637 797	1 504	2 005	634 288	191 224	29 908	29 171	132 145	813 340	148 142	207 921	457 277
Ago	635 654	1 547	1 957	632 150	190 016	29 429	28 760	131 826	801 855	144 793	203 584	453 478
Sep	633 891	1 608	1 914	630 369	188 275	28 712	28 368	131 194	801 161	144 708	201 026	455 427
Oct	631 659	1 649	1 876	628 134	188 114	28 768	28 180	131 167	792 663	144 649	198 795	449 219
Nov	630 044	1 669	1 743	626 632	193 570	35 056	27 433	131 080	786 414	143 905	194 601	447 908
Dic	628 444	1 671	1 708	625 064	186 655	29 652	26 917	130 086	718 969	139 467	178 679	400 824
13 Ene	625 676	1 677	1 659	622 340	184 847	29 556	26 184	129 107	709 988	136 911	175 048	398 029
Feb	622 660	1 671	1 631	619 358	182 696	28 730	25 656	128 310	684 578	136 833	167 964	379 780
Mar	621 152	1 419	1 628	618 105	180 950	28 864	25 159	126 927	679 894	137 714	165 749	376 431
Abr	617 892	1 457	1 587	614 849	180 494	28 689	25 089	126 716	673 502	137 054	163 189	373 259
May	615 698	1 452	1 573	612 672	180 418	28 577	25 204	126 637	662 129	126 233	167 907	367 989
Jun	615 063	1 501	1 471	612 092	183 960	34 482	25 594	123 883	657 203	127 306	167 765	362 132
Jul	613 053	417	1 718	610 919	181 519	31 725	26 051	123 743	648 872	118 006	169 807	361 059
Ago	610 886	436	1 688	608 763	176 991	28 260	25 749	122 983	644 448	114 584	168 208	361 657
Sep P	608 700	442	1 660	606 599	174 520	28 298	25 188	121 034	642 520	115 306	168 267	358 948

Nota: Los plazos van referidos al período original de vencimiento del préstamo. Por ejemplo, un préstamo a 15 años a tipo variable revisable anualmente, se clasifica en el plazo 'a más de 5 años'.

**19. TIPOS DE INTERÉS**

**B) Tipos de interés aplicados por las IFM a residentes en la UEM**

**19.28 Importe de los saldos vivos. Préstamos y créditos a hogares y sociedades no financieras Entidades de depósito**

Millones de euros

	Hogares e ISFLSH								Sociedades no financieras			
	Crédito a la vivienda				Crédito al consumo y otros fines				Total	Hasta un año	Más de 1 y hasta 5 años	Más de 5 años
	Total	Hasta un año	Más de 1 y hasta 5 años	Más de 5 años	Total	Hasta un año	Más de 1 y hasta 5 años	Más de 5 años				
1	2	3	4	5	6	7	8	9	10	11	12	
<b>08</b>	641 239	1 765	7 777	631 697	204 543	35 905	42 927	125 711	905 976	206 380	246 869	452 726
<b>09</b>	641 102	1 937	6 418	632 747	201 280	32 229	37 393	131 658	887 441	172 459	239 016	475 967
<b>10</b>	648 281	1 871	2 908	643 502	196 131	27 816	28 898	139 417	867 741	159 588	229 992	478 161
<b>11</b>	637 549	1 637	2 410	633 501	184 765	26 578	25 836	132 351	815 275	143 990	203 599	467 685
<b>12</b>	615 862	1 667	1 683	612 511	172 674	24 727	22 386	125 560	690 171	134 623	172 900	382 648
<b>12 Jul</b>	625 023	1 500	1 973	621 550	177 644	26 807	23 955	126 882	782 958	142 998	201 579	438 382
<b>Ago</b>	622 937	1 543	1 925	619 469	176 557	26 397	23 579	126 581	771 946	139 954	197 357	434 635
<b>Sep</b>	621 178	1 604	1 883	617 691	175 055	25 761	23 272	126 022	771 475	140 025	194 807	436 642
<b>Oct</b>	618 977	1 645	1 845	615 487	175 016	25 788	23 114	126 113	763 342	140 103	192 704	430 535
<b>Nov</b>	617 380	1 665	1 713	614 003	180 588	32 075	22 650	125 863	757 703	139 601	188 672	429 430
<b>Dic</b>	615 862	1 667	1 683	612 511	172 674	24 727	22 386	125 560	690 171	134 623	172 900	382 648
<b>13 Ene</b>	613 140	1 674	1 635	609 831	171 171	24 816	21 713	124 643	681 522	132 453	169 902	379 167
<b>Feb</b>	610 150	1 668	1 607	606 875	169 491	24 346	21 242	123 903	656 708	132 642	162 872	361 193
<b>Mar</b>	608 676	1 416	1 604	605 656	167 711	24 471	20 813	122 427	651 976	133 370	160 738	357 868
<b>Abr</b>	605 459	1 454	1 567	602 438	167 317	24 226	20 776	122 315	646 492	132 778	158 387	355 326
<b>May</b>	603 304	1 449	1 557	600 297	167 313	24 086	20 944	122 283	635 081	121 734	163 251	350 096
<b>Jun</b>	602 710	1 498	1 458	599 754	170 960	29 969	21 361	119 630	629 990	122 419	163 163	344 408
<b>Jul</b>	600 720	415	1 704	598 601	168 298	27 185	21 606	119 507	622 103	113 196	165 221	343 685
<b>Ago</b>	598 573	433	1 673	596 466	163 883	23 789	21 321	118 773	618 079	109 967	163 782	344 330
<b>Sep</b>	596 420	439	1 646	594 335	162 041	23 962	20 951	117 128	616 073	110 402	163 852	341 819

Nota: Los plazos van referidos al período original de vencimiento del préstamo. Por ejemplo, un préstamo a 15 años a tipo variable revisable anualmente, se clasifica en el plazo 'a más de 5 años'.

**19. TIPOS DE INTERÉS**

**B) Tipos de interés aplicados por las IFM a residentes en la UEM**

**19.30 Importe de los saldos vivos Depósitos de hogares y sociedades no financieras Entidades de crédito**

Millones de euros

	Hogares e ISFLSH							Sociedades no financieras					Hogares e ISFLSH y sociedades no financieras. Cesiones temporales
	A la vista	Disponibles con preaviso (a)		A plazo			Cesiones temporales	A la vista	A plazo			Cesiones temporales	
		Hasta 3 meses	Más de 3 meses	Total	Hasta dos años	Más de dos años			Total	Hasta dos años	Más de dos años		
1	2	3	4	5	6	7	8	9	10	11	12	13	
<b>08</b>	269 486	-	574	409 418	363 025	46 393	4 454	112 352	88 430	78 803	9 627	15 887	20 341
<b>09</b>	310 798	-	389	395 108	334 746	60 363	1 815	111 903	94 884	85 618	9 266	12 627	14 443
<b>10</b>	309 097	-	338	420 553	338 500	82 053	1 238	113 504	105 710	95 470	10 240	8 819	10 057
<b>11</b>	308 827	-	315	418 957	319 483	99 474	1 500	104 907	93 174	83 187	9 987	5 344	6 844
<b>12</b>	308 560	-	387	423 693	331 657	92 036	1 531	103 392	82 529	75 421	7 108	5 257	6 788
<b>12 Jul</b>	309 416	-	391	400 416	302 833	97 582	1 533	95 421	75 887	67 496	8 391	4 042	5 575
<b>Ago</b>	307 953	-	397	399 081	301 368	97 713	1 593	97 862	76 488	68 288	8 201	4 273	5 866
<b>Sep</b>	306 949	-	404	401 507	305 645	95 862	1 423	99 168	76 582	68 728	7 854	4 757	6 180
<b>Oct</b>	302 429	-	398	409 214	314 570	94 644	1 508	94 030	75 758	68 042	7 717	4 866	6 374
<b>Nov</b>	306 811	-	393	415 582	322 952	92 631	1 575	97 855	78 506	71 117	7 389	4 716	6 291
<b>Dic</b>	308 560	-	387	423 693	331 657	92 036	1 531	103 392	82 529	75 421	7 108	5 257	6 788
<b>13 Ene</b>	304 576	-	378	429 026	334 973	94 053	1 310	98 430	83 575	76 199	7 376	6 917	8 227
<b>Feb</b>	306 457	-	370	430 027	333 028	96 998	1 034	101 679	86 012	77 939	8 073	6 111	7 145
<b>Mar</b>	312 980	-	360	428 585	327 446	101 139	615	106 013	86 684	77 479	9 205	4 980	5 596
<b>Abr</b>	311 302	-	366	427 489	321 637	105 852	597	103 528	85 613	75 616	9 997	5 166	5 763
<b>May</b>	314 465	-	371	428 368	316 939	111 430	615	107 003	85 880	74 661	11 220	4 836	5 451
<b>Jun</b>	330 155	-	376	425 833	311 289	114 544	483	109 676	85 918	74 236	11 682	4 363	4 846
<b>Jul</b>	325 105	-	376	429 171	311 112	118 059	635	102 021	86 445	74 237	12 208	4 321	4 956
<b>Ago</b>	325 306	-	376	430 955	310 542	120 413	416	106 739	88 577	75 945	12 632	4 865	5 280
<b>Sep</b>	324 415	-	376	430 017	305 774	124 243	377	107 582	88 426	76 049	12 377	3 445	3 822

a. Incluye sociedades no financieras.

**19. TIPOS DE INTERÉS**  
**B) Tipos de interés aplicados por las IFM**  
**a residentes en la UEM**

**19.31 Importe de los saldos vivos**  
**Depósitos de hogares y sociedades no financieras**  
**Entidades de depósito**

Millones de euros

	Hogares e ISFLSH							Sociedades no financieras					Hogares e ISFLSH y sociedades no financieras. Cesiones temporales
	A la vista	Disponibles con preaviso (a)		A plazo			Cesiones temporales	A la vista	A plazo			Cesiones temporales	
		Hasta 3 meses	Más de 3 meses	Total	Hasta dos años	Más de dos años			Total	Hasta dos años	Más de dos años		
1	2	3	4	5	6	7	8	9	10	11	12	13	
<b>08</b>	269 482	-	-	409 416	363 024	46 392	4 454	112 326	86 123	78 159	7 964	15 887	20 341
<b>09</b>	310 794	-	-	395 107	334 745	60 362	1 815	111 882	93 307	85 349	7 958	12 627	14 443
<b>10</b>	309 092	-	-	420 552	338 499	82 053	1 238	113 464	104 157	95 133	9 024	8 819	10 057
<b>11</b>	308 824	-	-	418 956	319 483	99 474	1 500	104 861	91 575	82 664	8 911	5 344	6 844
<b>12</b>	308 554	-	-	423 692	331 657	92 035	1 531	103 334	81 622	74 917	6 705	5 257	6 788
<b>12 Jul</b>	309 413	-	-	400 415	302 833	97 582	1 533	95 299	74 412	67 004	7 409	4 042	5 575
<b>Ago</b>	307 950	-	-	399 080	301 368	97 712	1 593	97 826	75 060	67 818	7 242	4 273	5 866
<b>Sep</b>	306 946	-	-	401 506	305 645	95 861	1 423	99 120	75 203	68 281	6 922	4 757	6 180
<b>Oct</b>	302 426	-	-	409 214	314 570	94 644	1 508	93 984	74 551	67 616	6 935	4 866	6 374
<b>Nov</b>	306 809	-	-	415 582	322 952	92 630	1 575	97 803	77 530	70 713	6 816	4 716	6 291
<b>Dic</b>	308 554	-	-	423 692	331 657	92 035	1 531	103 334	81 622	74 917	6 705	5 257	6 788
<b>13 Ene</b>	304 573	-	-	429 026	334 973	94 053	1 310	98 387	82 779	75 814	6 966	6 917	8 227
<b>Feb</b>	306 454	-	-	430 027	333 028	96 998	1 034	101 633	85 204	77 548	7 656	6 111	7 145
<b>Mar</b>	312 978	-	-	428 585	327 446	101 139	615	105 963	85 863	77 083	8 779	4 980	5 596
<b>Abr</b>	311 299	-	-	427 489	321 637	105 852	597	103 484	84 812	75 230	9 583	5 166	5 763
<b>May</b>	314 463	-	-	428 368	316 939	111 429	615	106 963	85 074	74 281	10 793	4 836	5 451
<b>Jun</b>	330 153	-	-	425 832	311 289	114 544	483	109 641	85 121	73 868	11 253	4 363	4 846
<b>Jul</b>	325 103	-	-	429 171	311 112	118 059	635	101 986	85 733	73 953	11 779	4 321	4 956
<b>Ago</b>	325 304	-	-	430 955	310 542	120 412	416	106 704	87 865	75 661	12 204	4 865	5 280
<b>Sep</b>	324 413	-	-	430 017	305 774	124 243	377	107 527	87 750	75 791	11 959	3 445	3 822

a. Incluye sociedades no financieras.



## CAPÍTULO 20 TIPOS DE CAMBIO E ÍNDICES DE COMPETITIVIDAD

**20. TIPOS DE CAMBIO E ÍNDICES DE COMPETITIVIDAD**  
**A) Tipos de cambio**

**20.1 Tipos de cambio del euro (a)**

Banco Central Europeo y FMI para el DEG

Unidades monetarias por euro. Media de datos diarios

	Dólar estadounidense (USD) 1	Yen japonés (JPY) 2	Franco suizo (CHF) 3	Libra esterlina (GBP) 4	Corona sueca (SEK) 5	Corona danesa (DKK) 6	Corona noruega (NOK) 7	Dólar canadiense (CAD) 8	Dólar australiano (AUD) 9	Dólar neozelandés (NZD) 10	Pro memoria DEG (XDR) 11
<b>07</b>	1,3705	161,25	1,6427	0,68434	9,2501	7,4506	8,0165	1,4678	1,6348	1,8627	0,8948
<b>08</b>	1,4708	152,45	1,5874	0,79628	9,6152	7,4560	8,2237	1,5594	1,7416	2,0770	0,9292
<b>09</b>	1,3948	130,34	1,5100	0,89094	10,6191	7,4462	8,7278	1,5850	1,7727	2,2121	0,9036
<b>10</b>	1,3257	116,24	1,3803	0,85784	9,5373	7,4473	8,0043	1,3651	1,4423	1,8377	0,8687
<b>11</b>	1,3920	110,96	1,2326	0,86788	9,0298	7,4506	7,7934	1,3761	1,3484	1,7600	0,8813
<b>12</b>	1,2848	102,49	1,2053	0,81087	8,7041	7,4437	7,4751	1,2842	1,2407	1,5867	0,8390
<b>12 May</b>	1,2789	101,97	1,2012	0,80371	8,9924	7,4335	7,5655	1,2916	1,2825	1,6538	0,8361
<b>Jun</b>	1,2526	99,26	1,2011	0,80579	8,8743	7,4325	7,5401	1,2874	1,2550	1,6062	0,8266
<b>Jul</b>	1,2288	97,07	1,2011	0,78827	8,5451	7,4384	7,4579	1,2461	1,1931	1,5390	0,8156
<b>Ago</b>	1,2400	97,58	1,2011	0,78884	8,2805	7,4454	7,3239	1,2315	1,1841	1,5306	0,8198
<b>Sep</b>	1,2856	100,49	1,2089	0,79821	8,4929	7,4539	7,3945	1,2583	1,2372	1,5721	0,8363
<b>Oct</b>	1,2974	102,47	1,2098	0,80665	8,6145	7,4582	7,4076	1,2801	1,2596	1,5817	0,8423
<b>Nov</b>	1,2828	103,94	1,2052	0,80389	8,6076	7,4587	7,3371	1,2787	1,2331	1,5660	0,8383
<b>Dic</b>	1,3119	109,71	1,2091	0,81237	8,6512	7,4604	7,3503	1,2984	1,2527	1,5777	0,8527
<b>13 Ene</b>	1,3288	118,34	1,2288	0,83271	8,6217	7,4614	7,3821	1,3189	1,2658	1,5877	0,8654
<b>Feb</b>	1,3359	124,40	1,2298	0,86250	8,5083	7,4598	7,4232	1,3477	1,2951	1,5929	0,8747
<b>Mar</b>	1,2964	122,99	1,2266	0,85996	8,3470	7,4553	7,4863	1,3285	1,2537	1,5657	0,8623
<b>Abr</b>	1,3026	127,54	1,2199	0,85076	8,4449	7,4553	7,5444	1,3268	1,2539	1,5348	0,8659
<b>May</b>	1,2982	131,13	1,2418	0,84914	8,5725	7,4536	7,5589	1,3257	1,3133	1,5774	0,8663
<b>Jun</b>	1,3189	128,40	1,2322	0,85191	8,6836	7,4576	7,7394	1,3596	1,3978	1,6682	0,8710
<b>Jul</b>	1,3080	130,39	1,2366	0,86192	8,6609	7,4579	7,8837	1,3619	1,4279	1,6590	0,8700
<b>Ago</b>	1,3310	130,34	1,2338	0,85904	8,7034	7,4580	7,9386	1,3853	1,4742	1,6829	0,8765
<b>Sep</b>	1,3348	132,41	1,2338	0,84171	8,6758	7,4579	7,9725	1,3817	1,4379	1,6406	0,8766
<b>Oct</b>	1,3635	133,32	1,2316	0,84720	8,7479	7,4592	8,1208	1,4128	1,4328	1,6351	0,8859

Véanse notas al final del capítulo

**20. TIPOS DE CAMBIO E ÍNDICES DE COMPETITIVIDAD**  
**A) Tipos de cambio**

**20.2 Tipos de cambio del euro (a)**

Banco Central Europeo

Unidades monetarias por euro. Media de datos diarios

	Libra chipriota (b)(CYP) 1	Corona checa (CZK) 2	Forint húngaro (HUF) 3	Zloty polaco (PLN) 4	Tolar esloveno (c)(SIT) 5	Corona estona (e)(EEK) 6	Corona eslovaca (d)(SKK) 7	Corona islandesa (ISK) 8	Lats letón (LVL) 9
<b>07</b>	0,5826	27,766	251,35	3,7837	...	15,6466	33,775	87,63	0,7001
<b>08</b>	...	24,946	251,51	3,5121	...	15,6466	31,262	143,83	0,7027
<b>09</b>	...	26,435	280,33	4,3276	...	15,6466	...	...	0,7057
<b>10</b>	...	25,284	275,48	3,9947	...	15,6466	...	...	0,7087
<b>11</b>	...	24,590	279,37	4,1206	...	...	...	...	0,7063
<b>12</b>	...	25,149	289,25	4,1847	...	...	...	...	0,6973
<b>12 May</b>	...	25,313	293,67	4,2937	...	...	...	...	0,6981
<b>Jun</b>	...	25,640	293,57	4,2973	...	...	...	...	0,6969
<b>Jul</b>	...	25,447	286,28	4,1837	...	...	...	...	0,6963
<b>Ago</b>	...	25,021	278,93	4,0934	...	...	...	...	0,6963
<b>Sep</b>	...	24,752	284,22	4,1345	...	...	...	...	0,6962
<b>Oct</b>	...	24,939	282,09	4,1071	...	...	...	...	0,6962
<b>Nov</b>	...	25,365	282,26	4,1321	...	...	...	...	0,6962
<b>Dic</b>	...	25,214	285,79	4,0956	...	...	...	...	0,6965
<b>13 Ene</b>	...	25,563	294,01	4,1424	...	...	...	...	0,6978
<b>Feb</b>	...	25,475	292,73	4,1700	...	...	...	...	0,6999
<b>Mar</b>	...	25,659	303,01	4,1565	...	...	...	...	0,7013
<b>Abr</b>	...	25,841	298,67	4,1359	...	...	...	...	0,7006
<b>May</b>	...	25,888	292,38	4,1799	...	...	...	...	0,7002
<b>Jun</b>	...	25,759	295,70	4,2839	...	...	...	...	0,7019
<b>Jul</b>	...	25,944	294,90	4,2745	...	...	...	...	0,7024
<b>Ago</b>	...	25,818	299,46	4,2299	...	...	...	...	0,7027
<b>Sep</b>	...	25,789	299,75	4,2371	...	...	...	...	0,7026
<b>Oct</b>	...	25,662	294,76	4,1902	...	...	...	...	0,7028

Véanse notas al final del capítulo



## 20. TIPOS DE CAMBIO E ÍNDICES DE COMPETITIVIDAD

## A) Tipos de cambio

## 20.3 Tipos de cambio del euro (a)

	Banco Central Europeo					Unidades monetarias por euro. Media de datos diarios				
	Leu rumano (b) (ROL/RON) 1	Lev búlgaro (BGN) 2	Lira maltesa(c) (MTL) 3	Lira turca (d) (TRL/TRY) 4	Litas lituano (LTL) 5	Dólar de Hong-Kong (HKD) 6	Dólar de Singapur (SGD) 7	Rand sudafricano (ZAR) 8	Won surcoreano (KRW) 9	
07	3,3375	1,9558	0,4293	1,7865	3,4528	10,6912	2,0636	9,6596	1 272,99	
08	3,6842	1,9558	...	1,9064	3,4528	11,4541	2,0762	12,0590	1 606,09	
09	4,2393	1,9558	...	2,1631	3,4528	10,8114	2,0241	11,6737	1 772,90	
10	4,2111	1,9558	...	1,9965	3,4528	10,2994	1,8055	9,6984	1 531,82	
11	4,2386	1,9558	...	2,3378	3,4528	10,8362	1,7489	10,0970	1 541,23	
12	4,4585	1,9558	...	2,3135	3,4528	9,9663	1,6055	10,5511	1 447,69	
12 May	4,4412	1,9558	...	2,3149	3,4528	9,9291	1,6152	10,4412	1 481,36	
Jun	4,4626	1,9558	...	2,2837	3,4528	9,7192	1,6016	10,5050	1 458,61	
Jul	4,5549	1,9558	...	2,2281	3,4528	9,5308	1,5494	10,1379	1 404,11	
Ago	4,5176	1,9558	...	2,2291	3,4528	9,6177	1,5480	10,2585	1 403,93	
Sep	4,5022	1,9558	...	2,3177	3,4528	9,9686	1,5837	10,6512	1 444,65	
Oct	4,5624	1,9558	...	2,3384	3,4528	10,0574	1,5879	11,2215	1 435,37	
Nov	4,5273	1,9558	...	2,3010	3,4528	9,9423	1,5695	11,2986	1 395,13	
Dic	4,4899	1,9558	...	2,3439	3,4528	10,1679	1,6009	11,3179	1 411,41	
13 Ene	4,3835	1,9558	...	2,3543	3,4528	10,3027	1,6326	11,6957	1 417,69	
Feb	4,3839	1,9558	...	2,3738	3,4528	10,3608	1,6546	11,8796	1 452,82	
Mar	4,3923	1,9558	...	2,3453	3,4528	10,0588	1,6164	11,9169	1 430,31	
Abr	4,3780	1,9558	...	2,3406	3,4528	10,1110	1,6120	11,8592	1 460,89	
May	4,3360	1,9558	...	2,3739	3,4528	10,0766	1,6219	12,1798	1 444,56	
Jun	4,4803	1,9558	...	2,5028	3,4528	10,2349	1,6613	13,2088	1 498,33	
Jul	4,4244	1,9558	...	2,5274	3,4528	10,1455	1,6595	12,9674	1 473,35	
Ago	4,4371	1,9558	...	2,6125	3,4528	10,3223	1,6941	13,4190	1 485,93	
Sep	4,4633	1,9558	...	2,6952	3,4528	10,3504	1,6860	13,3287	1 446,60	
Oct	4,4444	1,9558	...	2,7095	3,4528	10,5724	1,6956	13,5283	1 454,73	

Véanse notas al final del capítulo

## 20. TIPOS DE CAMBIO E ÍNDICES DE COMPETITIVIDAD

## A) Tipos de cambio

## 20.4 Tipos de cambio del euro (a)

	Banco Central Europeo					Unidades monetarias por euro. Media de datos diarios				
	Yuan renminbi chino (CNY) 1	Kuna croata (HRK) 2	Rupia indonesia (IDR) 3	Ringgit de Malasia (MYR) 4	Peso filipino (PHP) 5	Rublo ruso (RUB) 6	Baht de Tailandia (THB) 7	Peso mejicano (MXN) 8	Real brasileño (BRL) 9	Rupia india (INR) 10
07	10,4178	7,3376	12 528,33	4,7076	63,026	35,018	44,214	14,974	2,659	56,419
08	10,2236	7,2239	14 165,16	4,8893	65,172	36,421	48,475	16,291	2,674	63,614
09	9,5277	7,3400	14 443,74	4,9079	66,338	44,138	47,804	18,799	2,767	67,361
10	8,9712	7,2891	12 041,70	4,2668	59,739	40,263	42,014	16,737	2,331	60,588
11	8,9960	7,4390	12 206,51	4,2558	60,260	40,885	42,429	17,288	2,327	64,886
12	8,1052	7,5217	12 045,73	3,9672	54,246	39,926	39,928	16,903	2,508	68,597
12 May	8,0806	7,5383	11 913,5	3,9688	54,908	39,559	40,077	17,424	2,536	69,641
Jun	7,9676	7,5434	11 830,2	3,9836	53,510	41,177	39,640	17,453	2,566	70,167
Jul	7,8288	7,5006	11 605,2	3,8914	51,452	39,947	38,873	16,426	2,491	68,106
Ago	7,8864	7,4853	11 777,5	3,8643	52,173	39,633	38,974	16,360	2,517	68,863
Sep	8,1273	7,4291	12 287,9	3,9599	53,629	40,401	39,842	16,641	2,607	70,045
Oct	8,1390	7,5140	12 457,3	3,9649	53,691	40,356	39,811	16,721	2,633	68,859
Nov	7,9998	7,5410	12 343,8	3,9230	52,716	40,250	39,391	16,769	2,651	70,325
Dic	8,1809	7,5334	12 643,4	4,0075	53,796	40,311	40,187	16,866	2,726	71,695
13 Ene	8,2698	7,5746	12 838,0	4,0413	54,105	40,185	39,924	16,876	2,699	72,072
Feb	8,3282	7,5868	12 933,7	4,1403	54,355	40,334	39,839	16,987	2,635	71,934
Mar	8,0599	7,5909	12 590,6	4,0309	52,813	39,933	38,264	16,232	2,569	70,558
Abr	8,0564	7,6076	12 664,5	3,9686	53,649	40,799	37,857	15,890	2,606	70,774
May	7,9715	7,5684	12 673,1	3,9200	53,693	40,684	38,667	15,978	2,641	71,476
Jun	8,0905	7,4901	13 033,3	4,1488	56,658	42,649	40,664	17,072	2,861	77,028
Jul	8,0234	7,5061	13 189,2	4,1746	56,698	42,859	40,714	16,689	2,944	78,176
Ago	8,1477	7,5372	14 168,7	4,3631	58,471	43,975	42,072	17,200	3,117	83,948
Sep	8,1690	7,5985	15 073,2	4,3410	58,346	43,514	42,312	17,447	3,035	85,268
Oct	8,3226	7,6193	15 109,5	4,3283	58,809	43,744	42,549	17,741	2,986	84,007

Véanse notas al final del capítulo

**20. TIPOS DE CAMBIO E ÍNDICES DE COMPETITIVIDAD**  
**A) Tipos de cambio**

**20.5 Tipos de cambio del dólar estadounidense (a)**

Banco Central Europeo

Unidades monetarias por dólar estadounidense. Media de datos diarios

	Euro (EUR)	Yen japonés (JPY)	Franco suizo (CHF)	Libra esterlina (GBP)	Corona sueca (SEK)	Corona danesa (DKK)	Corona noruega (NOK)	Dólar canadiense (CAD)	Dólar australiano (AUD)	Dólar neozelandés (NZD)	Pro memoria DEG (XDR)
	1	2	3	4	5	6	7	8	9	10	11
<b>07</b>	0,731	117,8	1,200	0,500	6,76	5,44	5,86	1,074	1,195	1,361	0,653
<b>08</b>	0,683	103,5	1,084	0,545	6,59	5,10	5,64	1,066	1,197	1,425	0,633
<b>09</b>	0,719	93,5	1,085	0,641	7,64	5,35	6,28	1,140	1,279	1,596	0,649
<b>10</b>	0,756	87,7	1,043	0,648	7,21	5,63	6,05	1,030	1,090	1,387	0,656
<b>11</b>	0,719	79,7	0,887	0,624	6,50	5,36	5,61	0,989	0,970	1,266	0,633
<b>12</b>	0,779	79,7	0,939	0,631	6,78	5,80	5,82	1,000	0,966	1,236	0,653
<b>12 May</b>	0,782	79,7	0,940	0,629	7,03	5,81	5,92	1,010	1,003	1,294	0,654
<b>Jun</b>	0,798	79,2	0,959	0,643	7,09	5,93	6,02	1,028	1,002	1,282	0,660
<b>Jul</b>	0,814	79,0	0,978	0,641	6,95	6,05	6,07	1,014	0,971	1,252	0,664
<b>Ago</b>	0,806	78,7	0,969	0,636	6,68	6,00	5,91	0,993	0,955	1,234	0,661
<b>Sep</b>	0,778	78,2	0,940	0,621	6,61	5,80	5,75	0,979	0,962	1,223	0,651
<b>Oct</b>	0,771	79,0	0,932	0,622	6,64	5,75	5,71	0,987	0,971	1,219	0,649
<b>Nov</b>	0,780	81,0	0,940	0,627	6,71	5,81	5,72	0,997	0,961	1,221	0,654
<b>Dic</b>	0,762	83,6	0,922	0,619	6,59	5,69	5,60	0,990	0,955	1,203	0,650
<b>13 Ene</b>	0,753	89,0	0,925	0,627	6,49	5,62	5,56	0,992	0,953	1,195	0,651
<b>Feb</b>	0,749	93,1	0,921	0,646	6,37	5,58	5,56	1,009	0,970	1,192	0,655
<b>Mar</b>	0,771	94,9	0,946	0,663	6,44	5,75	5,78	1,025	0,967	1,208	0,665
<b>Abr</b>	0,768	97,9	0,937	0,653	6,48	5,72	5,79	1,019	0,963	1,178	0,665
<b>May</b>	0,770	101,0	0,957	0,654	6,60	5,74	5,82	1,021	1,012	1,215	0,667
<b>Jun</b>	0,758	97,4	0,934	0,646	6,58	5,66	5,87	1,031	1,060	1,265	0,660
<b>Jul</b>	0,765	99,7	0,946	0,659	6,62	5,70	6,03	1,041	1,092	1,269	0,665
<b>Ago</b>	0,751	97,9	0,927	0,645	6,54	5,60	5,96	1,041	1,108	1,264	0,659
<b>Sep</b>	0,749	99,2	0,924	0,631	6,50	5,59	5,97	1,035	1,077	1,229	0,657
<b>Oct</b>	0,733	97,8	0,903	0,621	6,42	5,47	5,96	1,036	1,051	1,199	0,650

Véanse notas al final del capítulo

**20. TIPOS DE CAMBIO E ÍNDICES DE COMPETITIVIDAD**  
**B) Índices de competitividad**

**20.6 Índices de competitividad de España frente a la zona del euro y a la UE 28 (a) (b)**

Base 1999 I = 100

	Frente a la zona del euro					Frente a la Unión Europea (UE 28)								
	Con precios de consumo (IAPC)	Con precios de industriales (IPRI)	Con costes laborales unitarios totales (CLUT)(f)	Con costes laborales unitarios de manufacturas (CLUM)(f)	Con valores unitarios de las exportaciones (IVUE)	Total (c)				Componente nominal (d)	Componente precios (e)			
						Con precios de consumo (IAPC)	Con precios industriales (IPRI)	Con costes laborales unitarios totales (CLUT)(f)	Con valores unitarios de las exportaciones (IVUE)(g)		Con precios de consumo (IAPC)	Con precios industriales (IPRI)	Con costes laborales unitarios totales (CLUT)(f)	Con valores unitarios de las exportaciones (IVUE)(g)
1	2	3	4	5	6	7	8	9	10	11	12	13	14	
<b>06</b>	108,4	106,7	109,4	114,6	104,0	107,7	106,6	107,6	102,0	100,1	107,6	106,5	107,5	102,0
<b>07</b>	108,9	106,9	112,7	119,9	104,8	107,5	106,4	110,0	102,7	99,8	107,7	106,6	110,2	102,9
<b>08</b>	109,9	108,3	114,9	121,8	104,9	109,3	108,6	113,1	102,9	100,8	108,5	107,8	112,3	102,1
<b>09</b>	109,4	108,0	111,8	112,1	103,5	110,4	109,1	112,1	101,9	102,6	107,6	106,3	109,2	99,3
<b>10</b>	110,0	108,7	110,4	110,5	104,4	110,0	109,2	109,6	102,1	101,8	108,0	107,2	107,6	100,2
<b>11</b>	110,4	109,9	108,4	111,4	103,7	110,2	110,2	107,6	101,4	101,9	108,2	108,1	105,6	99,6
<b>12</b>	110,4	110,6	103,2	108,0	104,2	109,6	110,3	101,8	101,7	101,4	108,0	108,7	100,4	100,2
<b>12 Jul</b>	109,7	110,6	...	...	103,2	108,6	110,1	...	100,7	101,2	107,4	108,8	...	99,5
<b>Ago</b>	109,8	111,2	...	...	104,2	108,6	110,4	...	101,6	101,0	107,5	109,3	...	100,6
<b>Sep</b>	111,5	111,3	103,5	108,1	105,0	110,4	110,7	101,9	102,5	101,2	109,1	109,4	100,7	101,3
<b>Oct</b>	111,8	111,0	...	...	104,6	110,8	110,6	...	102,1	101,3	109,4	109,1	...	100,8
<b>Nov</b>	111,7	110,8	...	...	104,2	110,7	110,3	...	101,7	101,3	109,3	108,9	...	100,4
<b>Dic</b>	111,3	110,7	99,2	107,9	104,9	110,4	110,3	97,9	102,5	101,4	108,9	108,8	96,6	101,1
<b>13 Ene</b>	110,3	111,0	...	...	104,2	109,5	110,9	...	101,8	101,6	107,8	109,1	...	100,1
<b>Feb</b>	109,8	111,3	...	...	104,0	109,3	111,4	...	101,6	101,9	107,3	109,3	...	99,7
<b>Mar</b>	110,7	111,2	100,2	105,6	104,7	110,4	111,2	99,5	102,2	101,9	108,3	109,2	97,7	100,3
<b>Abr</b>	110,9	110,9	...	...	103,7	110,5	110,9	...	101,3	101,8	108,5	108,9	...	99,5
<b>May</b>	110,9	111,0	...	...	101,4	110,5	110,9	...	99,1	101,8	108,5	108,9	...	97,4
<b>Jun</b>	110,9	110,8	100,1	106,2	...	110,7	110,9	99,4	...	102,0	108,5	108,7	97,6	...
<b>Jul</b>	110,1	110,9	...	...	...	109,8	111,0	...	...	102,0	107,7	108,7	...	...
<b>Ago</b>	110,2	110,8	...	...	...	109,9	110,9	...	...	102,0	107,7	108,7	...	...
<b>Sep</b>	110,7	...	...	...	...	110,3	...	...	...	101,8	108,3	...	...	...
<b>Oct</b>	...	...	...	...	...	...	...	...	...	101,9	...	...	...	...

Véanse notas al final del capítulo

20. TIPOS DE CAMBIO E ÍNDICES DE COMPETITIVIDAD  
B) Índices de competitividad

20.7 Índices de competitividad de España frente a los países desarrollados, a los industrializados y a los nuevos países industrializados de Asia (a) (b)

Base 1999 I = 100

	Frente a los países desarrollados									Frente a los países industrializados					Frente a nuevos países industrializados de Asia				
	Total (c)				Compo- nente nominal (d)	Componente precios (e)				Total (c)		Compo- nente nominal (d)	Componente precios (e)		Total (c)		Compo- nente nominal (d)	Componente precios (e)	
	Con IPC	Con IPRI	Con CLUM (f)	Con IVUE		Con IPC	Con IPRI	Con CLUM (f)	Con IVUE	Con IPC	Con IPRI		Con IPC	Con IPRI	Con IPC	Con IPRI		Con IPC	Con IPRI
	1	2	3	4	5	6	7	8	9	10	11	12	13	14	15	16	17	18	19
06	110,3	109,1	117,4	103,9	100,8	109,5	108,2	116,5	103,1	111,3	109,4	101,4	109,8	107,9	119,6	112,6	106,4	112,4	105,8
07	111,9	110,2	123,9	105,8	101,9	109,8	108,2	121,6	103,9	113,7	111,3	102,9	110,5	108,1	126,0	118,3	111,5	112,9	106,1
08	114,5	112,9	128,5	106,1	103,3	110,9	109,3	124,4	102,8	116,2	113,8	104,6	111,1	108,8	128,0	120,1	115,5	110,8	103,9
09	114,0	111,6	119,4	104,4	103,4	110,2	107,9	115,4	100,9	115,0	112,0	104,4	110,2	107,3	121,3	114,5	112,2	108,1	102,1
10	112,9	111,0	115,2	103,9	101,9	110,8	108,9	113,1	102,0	112,7	110,0	101,9	110,6	108,0	111,1	103,7	103,3	107,5	100,4
11	113,1	112,0	115,3	103,3	101,7	111,2	110,1	113,3	101,5	112,7	111,3	101,8	110,7	109,3	110,1	106,9	104,1	105,8	102,7
12	111,7	111,3	110,3	102,9	100,3	111,3	110,9	110,0	102,6	110,1	109,6	99,5	110,6	110,1	100,2	99,6	96,2	104,2	103,5
12 Jul	110,2	110,6	...	101,5	99,6	110,7	111,0	...	101,9	108,2	108,5	98,5	109,9	110,2	96,1	96,2	93,2	103,1	103,2
12 Ago	110,3	111,1	...	102,6	99,6	110,8	111,6	...	103,0	108,4	109,2	98,6	110,0	110,8	96,9	97,7	93,8	103,4	104,2
12 Sep	112,6	111,8	109,8	103,8	100,1	112,5	111,7	110,0	103,7	111,0	110,2	99,4	111,7	110,9	101,4	100,7	96,5	105,1	104,4
12 Oct	113,1	111,7	...	103,5	100,3	112,8	111,4	...	103,1	111,5	110,1	99,6	112,0	110,6	101,4	100,4	96,4	105,2	104,1
12 Nov	113,0	111,5	...	102,9	100,2	112,7	111,2	...	102,7	111,1	109,7	99,3	111,9	110,4	99,7	98,6	95,0	104,9	103,8
12 Dic	113,1	111,8	110,4	104,2	100,7	112,4	111,1	110,0	103,5	111,5	110,2	99,9	111,5	110,3	101,5	100,4	97,0	104,7	103,5
13 Ene	112,5	112,7	...	103,3	101,2	111,2	111,4	...	102,1	110,8	111,1	100,5	110,2	110,6	100,4	101,6	97,9	102,5	103,7
13 Feb	112,5	113,4	...	103,3	101,6	110,6	111,6	...	101,6	110,9	111,9	101,0	109,7	110,7	101,0	102,7	98,8	102,2	103,9
13 Mar	113,3	112,9	109,1	103,7	101,3	111,8	111,4	107,6	102,4	111,4	111,0	100,4	111,0	110,6	99,9	99,5	96,0	104,0	103,7
13 Abr	113,5	112,6	...	103,0	101,4	112,0	111,0	...	101,6	111,6	110,7	100,5	111,1	110,1	100,0	98,9	96,3	103,9	102,8
13 May	113,7	112,8	...	100,8	101,5	111,9	111,1	...	99,3	111,6	110,7	100,5	111,0	110,1	99,2	98,0	95,6	103,8	102,5
13 Jun	113,8	112,7	110,0	...	101,7	112,0	110,9	108,3	...	112,1	110,9	101,0	111,1	109,9	101,6	100,2	98,1	103,6	102,2
13 Jul	113,0	112,9	...	...	101,8	111,0	110,9	...	...	111,1	111,0	101,0	110,0	109,9	99,5	99,6	97,5	102,0	102,2
13 Ago	113,2	112,9	...	...	101,9	111,1	110,8	...	...	111,6	111,4	101,4	110,1	109,9	101,8	101,8	99,7	102,1	102,1
13 Sep	113,6	...	...	...	101,8	111,6	...	...	...	112,0	...	101,3	110,6	...	102,5	...	99,8	102,6	...
13 Oct	...	...	...	...	102,0	...	...	...	...	...	...	101,7	...	...	...	...	101,2	...	...

Véanse notas al final del capítulo

20. TIPOS DE CAMBIO E ÍNDICES DE COMPETITIVIDAD  
B) Índices de competitividad

20.8 Tipos de cambio efectivos de las principales monedas frente a los países desarrollados (a)

Banco Central Europeo (euro) y Banco de España

Base 1999 I=100

	Tipos de cambio efectivos nominales									Tipos de cambio efectivos reales con precios de consumo								
	Euro	Dólar estado- unidense	Libra esterlina	Yen japonés	Dólar cana- diense	Corona danesa	Corona sueca	Corona noruega	Franco suizo	Euro	Dólar estado- unidense	Libra esterlina	Yen japonés	Dólar cana- diense	Corona danesa	Corona sueca	Corona noruega	Franco suizo
	1	2	3	4	5	6	7	8	9	10	11	12	13	14	15	16	17	18
06	102,8	86,6	102,8	93,1	130,8	100,7	97,9	108,9	103,2	103,7	93,9	98,5	76,1	130,0	100,9	95,2	108,1	95,3
07	106,2	81,7	104,4	87,5	136,2	101,8	98,8	110,9	100,4	106,4	89,3	100,1	70,0	135,0	101,6	95,7	108,7	91,3
08	109,3	77,8	90,8	97,7	135,1	104,0	97,0	110,8	105,7	108,4	85,9	87,3	76,5	132,4	104,1	94,1	108,7	95,3
09	110,6	80,8	79,9	111,7	127,1	106,0	88,1	105,5	110,6	109,0	88,9	78,4	86,1	125,1	106,5	86,6	105,3	99,0
10	103,6	78,6	80,9	119,9	140,4	102,5	95,8	111,1	118,9	101,5	86,7	80,8	90,2	138,6	103,5	94,3	111,6	105,4
11	103,4	74,0	79,9	127,5	143,8	101,6	101,1	113,3	133,6	100,6	82,4	81,4	92,8	142,0	102,7	98,3	112,3	115,5
12	97,9	76,8	83,8	131,7	144,0	99,5	102,7	115,3	133,8	95,1	85,8	85,9	93,9	141,5	101,0	98,7	112,5	112,4
12 Jul	95,4	78,5	85,2	135,8	142,9	98,6	103,6	114,1	132,9	92,9	87,8	87,3	96,7	140,6	100,3	99,5	110,9	111,7
12 Ago	95,3	77,6	85,2	135,4	145,5	98,1	106,9	115,7	133,0	92,6	87,1	87,4	96,1	142,8	99,9	102,4	111,5	111,3
12 Sep	97,2	75,9	84,9	134,0	146,7	98,8	104,9	115,8	133,1	94,4	85,2	86,9	94,8	143,6	100,2	100,6	112,2	111,1
12 Oct	97,8	75,9	84,3	132,2	145,5	99,2	103,7	116,2	133,4	95,0	85,0	86,6	93,5	142,6	100,3	99,4	113,0	111,2
12 Nov	97,3	76,9	84,5	129,6	144,5	99,0	103,6	117,2	133,8	94,6	85,9	87,1	91,5	141,8	100,2	99,3	114,3	111,4
12 Dic	98,7	76,4	84,2	124,2	145,2	99,5	103,7	117,8	134,2	96,0	85,1	87,1	87,8	142,0	100,1	99,3	115,0	111,2
13 Ene	100,4	77,0	82,7	116,2	145,2	100,0	104,8	118,1	132,9	97,7	86,4	85,8	82,3	142,0	100,9	100,1	115,7	110,8
13 Feb	101,7	78,1	80,2	111,1	143,2	100,3	106,9	117,9	133,5	98,8	87,8	83,2	78,2	140,7	101,8	102,1	115,7	111,1
13 Mar	100,2	79,8	79,9	110,7	141,9	99,8	108,6	116,1	133,3	97,6	89,6	82,5	77,6	139,1	100,7	103,5	113,6	110,1
13 Abr	100,5	79,9	81,0	106,9	142,9	100,1	107,5	115,6	134,2	98,0	89,6	83,9	75,2	139,9	100,7	102,2	113,9	111,0
13 May	100,6	80,7	81,3	104,1	142,9	100,4	106,0	115,8	132,0	98,2	90,5	84,3	73,2	140,1	101,1	100,9	113,8	109,2
13 Jun	101,6	79,8	81,3	107,4	140,9	100,8	105,0	113,5	133,3	99,0	89,7	84,0	75,4	137,8	101,3	99,7	111,0	110,2
13 Jul	101,5	80,9	80,4	105,6	140,0	100,9	105,5	111,4	132,9	99,0	91,0	83,3	74,4	137,1	101,5	100,4	109,8	110,0
13 Ago	102,2	79,9	80,9	106,6	139,5	101,1	105,2	110,9	133,5	99,7	89,9	84,1	75,3	136,4	101,6	100,1	109,0	110,2
13 Sep	102,0	79,7	82,6	104,8	140,1	101,0	105,5	110,3	133,5	99,5	...	...	...	...	...	...	...	...
13 Oct	...	78,7	82,5	105,1	139,4	101,4	105,0	108,8	134,2	...	...	...	...	...	...	...	...	...

Véanse notas al final del capítulo

## NOTAS A LOS CUADROS DEL CAPÍTULO 20. TIPOS DE CAMBIO E ÍNDICES DE COMPETITIVIDAD

### Cuadro 20.1

a. Los tipos de cambio diarios difundidos por el Banco Central Europeo pueden consultarse en la dirección de Internet: [http://www.bde.es/webbde/es/estadis/infoest/tc\\_1\\_1.pdf](http://www.bde.es/webbde/es/estadis/infoest/tc_1_1.pdf).

### Cuadro 20.2

a. Los tipos de cambio diarios difundidos por el Banco Central Europeo pueden consultarse en la dirección de Internet: [http://www.bde.es/webbde/es/estadis/infoest/tc\\_1\\_1.pdf](http://www.bde.es/webbde/es/estadis/infoest/tc_1_1.pdf).

- b. La libra chipriota se integra en el euro en enero de 2008.
- c. El tólar esloveno se integra en el euro en enero de 2007.
- d. La corona eslovaca se integra en el euro en enero de 2009.
- e. La corona estonia se integra en el euro en enero de 2011.

### Cuadro 20.3

a. Los tipos de cambio diarios difundidos por el Banco Central Europeo pueden consultarse en la dirección de Internet: [http://www.bde.es/webbde/es/estadis/infoest/tc\\_1\\_1.pdf](http://www.bde.es/webbde/es/estadis/infoest/tc_1_1.pdf).

- b. Desde 1.7.05 la moneda de Rumanía es el nuevo leu rumano (RON) equivalente a 10.000 lei rumanos (ROL). El dato medio anual correspondiente a 2005 se ha calculado teniendo en cuenta esta relación en el período enero-junio de 2005.
- c. La lira maltesa se integra en el euro en enero de 2008.
- d. Desde 1.1.05 la moneda de la República de Turquía es la nueva lira turca (TRY) equivalente a 1.000.000 liras turcas (TRL)

### Cuadro 20.4

a. Los tipos de cambio diarios difundidos por el Banco Central Europeo pueden consultarse en la dirección de Internet: [http://www.bde.es/webbde/es/estadis/infoest/tc\\_1\\_1.pdf](http://www.bde.es/webbde/es/estadis/infoest/tc_1_1.pdf).

### Cuadro 20.5

a. A partir del 1 de enero de 1999 equivalencia en dólares estadounidenses, obtenida a través de los tipos de cambio del euro.

### Cuadro 20.6

a. Los países integrantes de la Unión Europea (UE 28) son los siguientes: Alemania, Austria, Bélgica, Bulgaria, Chipre, Croacia, Dinamarca, Eslovaquia, Eslovenia, Estonia, Finlandia, Francia, Grecia, Países Bajos, Hungría, Irlanda, Italia, Letonia, Lituania, Luxemburgo, Malta, Polonia, Portugal, Reino Unido, República Checa, Rumania y Suecia.

Los países integrantes de la zona euro son los siguientes: Alemania, Austria, Bélgica, Chipre, Eslovaquia, Eslovenia, Estonia, Finlandia, Francia, Grecia, Italia, Irlanda, Luxemburgo, Malta, Países Bajos y Portugal.

b. Abreviaturas: IAPC (Índice Armonizado de Precios de Consumo), IPRI (Índice de Precios Industriales), CLUT (Costes Laborales Unitarios Totales), CLUM (Costes Laborales Unitarios de Manufacturas) y IVUE (Índice de Valor Unitario de Exportaciones).

c. Resultado de multiplicar el componente nominal y el componente precios. Su caída refleja mejoras en la competitividad.

d. Índices calculados como medias geométricas de los tipos de cambio bilaterales en los que las ponderaciones se basan en el comercio de manufacturas con los socios comerciales del agregado de contrapartida y captan los efectos de terceros mercados.

e. Relación entre el índice de precios de España y el de la agrupación correspondiente, calculado como media geométrica de los índices de precios de los países que forman la agrupación de contrapartida ponderados como se indica en la nota anterior.

f. Series trimestrales. En la definición de los índices, para España se usan las series de Coste Laboral Unitario (totales y manufacturas) obtenidas a partir de la información de la Contabilidad Nacional Trimestral de España. Base 2008. Fuente INE.

g. Temporalmente y debido a la no disponibilidad de la serie de valores unitarios de las exportaciones para Croacia, el índice se calcula respecto de los otros 26 países de la UE.

### Cuadro 20.7

a. Países desarrollados: Alemania, Austria, Australia, Bélgica, Canadá, Chipre, Dinamarca, Eslovaquia, Eslovenia, Estonia, Estados Unidos, Finlandia, Francia, Grecia, Países Bajos, Italia, Irlanda, Japón, Luxemburgo, Malta, Noruega, Nueva Zelanda, Portugal, Reino Unido, Suecia y Suiza.

Países industrializados: Los integrantes de la agrupación países desarrollados, Corea, Hong Kong, Singapur, China, India, Indonesia, Malasia, Filipinas, Taiwán y Tailandia.

Nuevos países industrializados de Asia: Corea, Hong Kong, Singapur, China, India, Indonesia, Malasia, Filipinas, Taiwán y Tailandia.

b. Abreviaturas: IPC (Índice de Precios de Consumo), IPRI (Índice de Precios Industriales), CLUM (Costes Laborales Unitarios de Manufacturas) y IVUE (Índice de Valor Unitario de Exportaciones).

- c. Resultado de multiplicar el componente nominal y el componente precios. Su caída refleja mejoras en la competitividad.
- d. Índices calculados como medias geométricas de los tipos de cambio bilaterales en los que las ponderaciones se basan en el comercio de manufacturas con los socios comerciales del agregado de contrapartida y captan los efectos de terceros mercados.
- e. Relación entre el índice de precios de España y el de la agrupación correspondiente calculado como media geométrica de los índices de precios de los países que forman la agrupación de contrapartida ponderados como se indica en la nota anterior.
- f. Series trimestrales. En la definición de los índices, para España se usan las series de Coste Laboral Unitario (totales y manufacturas) obtenidas a partir de la información de la Contabilidad Nacional Trimestral de España. Base 2008. Fuente INE.

#### **Cuadro 20.8**

- a. La agrupación países desarrollados está compuesta por los países que se citan en la nota a. del cuadro 20.7, incluyendo a España y excluyendo el propio país para cada moneda. Para el euro, véase la nota (b) del cuadro 1.16.
- b. Índices calculados como medias geométricas de los tipos de cambio bilaterales en los que las ponderaciones se basan en el comercio de manufacturas con los socios comerciales del agregado de contrapartida y captan los efectos de terceros mercados. Los tipos de cambio reales son el resultado de multiplicar el componente nominal y el componente precios. Su caída refleja mejoras en la competitividad.



## CAPÍTULO 21 MERCADO PRIMARIO DE VALORES

21. MERCADO PRIMARIO DE VALORES  
A) Economía nacional

21.1 Valores distintos de acciones, excepto derivados financieros  
Acciones y participaciones en fondos de inversión. Detalle por sectores y subsectores. Emisiones netas y ofertas públicas de venta

Millones de euros

	Valores distintos de acciones, excepto derivados financieros Valores nominales								Acciones cotizadas y no cotizadas			Participaciones en fondos de inversión	
	Instituciones financieras				Administraciones Públicas				Sociedades no financieras	Ampliaciones netas de capital Aportación de fondos		Ofertas públicas de venta	Suscripciones menos reembolsos
	Total	Monetarias	No monetarias	Total	Administración central	CCAA	CCLL	Total		Instituciones financieras	Sociedades no financieras		
1	2	3	4	5	6	7	8	9	10	11	12	13	14
07	222 374 225 110	78 192 146 918	-4 362	-4 716	223	131	1 626	45 970	15 446	30 524	2 068	-22 008	
08	131 104 77 860	-26 920 104 780	51 580	50 208	1 386	-14	1 665	14 803	11 443	3 360	-	-69 535	
09	189 597 61 471	39 562 21 910	128 017	119 397	8 760	-139	108	10 209	3 364	6 845	13	...	
10	70 538 -5 266	6 895 -12 161	76 551	63 228	13 437	-114	-747	15 474	7 396	8 077	538	...	
11	90 697 12 248	72 974 -60 726	77 588	69 927	8 083	-421	861	33 531	27 090	6 441	-	...	
12	15 895 -49 844	59 491 -109 335	63 353	63 819	-92	-374	2 386	30 399	29 350	1 049	-	...	
12 E-S	34 789 -7 076	89 231 -96 307	41 174	39 092	2 203	-120	690	23 972	23 047	926	-	...	
13 E-S	-81 007 162 536	-105 724 -56 812	77 783	79 874	-2 060	-30	3 746	23 893	22 980	912	-	...	
12 Jul	-15 717 -8 411	15 088 -23 499	-7 095	-6 162	-933	-	-210	4 207	4 070	137	-	...	
Ago	-12 171 -14 182	3 452 -17 634	2 094	2 320	-226	-	-83	670	796	-126	-	...	
Sep	12 401 -8 658	-9 703 1 045	21 155	19 260	1 895	-	-96	4 748	4 730	18	-	...	
Oct	-7 776 -2 942	-3 374 432	-5 639	-4 755	-704	-180	805	3 077	3 024	52	-	...	
Nov	11 620 -6 807	-5 754 -1 053	17 405	18 022	-639	21	1 023	2 597	2 496	100	-	...	
Dic	-22 738 -33 020	-20 612 -12 407	10 413	11 461	-952	-96	-132	753	783	-30	-	...	
13 Ene	2 003 -9 920	-7 445 -2 475	11 385	8 667	2 718	-	537	281	231	50	-	...	
Feb	-10 908 -25 628	-12 528 -13 099	14 422	13 940	482	-	298	19	-	19	-	...	
Mar	-2 093 -13 868	-9 572 -4 297	11 855	11 971	-116	-	-80	4 877	4 715	162	-	...	
Abr	-26 347 -20 399	-13 090 -7 309	-7 098	-2 890	-4 208	-	1 150	328	305	24	-	...	
May	6 910 -27 266	-22 302 -4 964	33 716	34 114	-398	-	460	15 531	15 538	-7	-	...	
Jun	-15 089 -20 457	-10 163 -10 294	4 783	5 125	-312	-30	586	11	-	11	-	...	
Jul	-21 279 -22 042	-17 976 -4 066	-226	351	-577	-	990	1 843	1 581	262	-	...	
Ago	-5 515 -6 415	-1 942 -4 473	1 119	924	195	-	-218	-31	-16	-15	-	...	
Sep	-8 690 -16 541	-10 706 -5 835	7 827	7 671	156	-	23	1 034	627	407	-	...	

21. MERCADO PRIMARIO DE VALORES  
A) Economía nacional

21.2 Valores distintos de acciones, excepto derivados financieros  
Acciones cotizadas y participaciones en fondos de inversión  
Detalle por sectores y subsectores. Saldos vivos

Millones de euros

	Valores distintos de acciones, excepto derivados financieros Valor nominal								Acciones cotizadas: capitalización			Participaciones en fondos de inversión		Mercado alternativo bursátil: capitalización
	Instituciones financieras				Administraciones Públicas				Sociedades no financieras	Total	Instituciones financieras	Sociedades no financieras	Patrimonio	
	Total	Monetarias	No monetarias	Total	Administración central	CCAA	CCLL							
1	2	3	4	5	6	7	8	9	10	11	12	13	14	
07	1 291 346	940 533	431 124	509 409	337 995	304 103	31 299	2 593	12 818	788 974	218 695	570 279	256 054	31 635
08	1 420 630	1 016 076	402 661	613 415	390 102	354 739	32 785	2 579	14 452	478 594	124 369	354 225	180 835	24 735
09	1 611 052	1 078 573	442 673	635 901	517 914	473 897	41 577	2 440	14 565	547 900	180 811	367 089	...	26 364
10	1 688 536	1 079 176	452 832	626 344	595 505	537 697	55 483	2 326	13 855	472 351	127 477	344 873	...	27 421
11	1 780 963	1 092 921	526 380	566 541	673 303	607 717	63 682	1 904	14 738	421 585	132 917	288 668	...	24 260
12	1 835 777	1 082 170	585 800	496 370	736 733	671 442	63 761	1 530	16 874	437 236	139 228	298 008	...	24 356
12 Abr	1 829 667	1 120 347	576 830	543 516	693 809	625 799	66 195	1 814	15 512	358 120	108 476	249 644	...	24 588
May	1 827 061	1 115 302	580 277	535 025	696 455	629 586	65 055	1 814	15 304	312 514	90 875	221 638	...	23 863
Jun	1 832 853	1 118 584	607 289	511 295	698 451	631 481	65 186	1 784	15 818	363 360	109 832	253 528	...	23 867
Jul	1 818 783	1 111 636	622 902	488 734	691 530	625 440	64 306	1 784	15 617	352 972	108 655	244 317	...	24 189
Ago	1 805 253	1 096 255	625 961	470 294	693 470	627 644	64 043	1 784	15 528	385 733	128 148	257 585	...	24 393
Sep	1 816 608	1 086 673	615 955	470 718	714 506	646 821	65 901	1 784	15 429	404 201	129 372	274 829	...	24 748
Oct	1 808 362	1 083 324	612 443	470 882	708 811	642 036	65 171	1 604	16 227	415 573	131 877	283 696	...	24 731
Nov	1 819 824	1 076 401	606 642	469 759	726 179	660 038	64 516	1 625	17 243	421 741	136 032	285 709	...	24 821
Dic	1 835 777	1 082 170	585 800	496 370	736 733	671 442	63 761	1 530	16 874	437 236	139 228	298 008	...	24 356
13 Ene	1 835 897	1 070 547	577 895	492 653	747 953	680 017	66 406	1 530	17 397	450 759	145 565	305 194	...	24 891
Feb	1 840 952	1 060 760	565 624	495 136	762 493	694 038	66 926	1 530	17 698	448 094	144 174	303 920	...	24 816
Mar	1 840 059	1 047 986	556 307	491 680	774 453	706 091	66 832	1 530	17 619	435 170	133 652	301 518	...	25 209
Abr	1 812 810	1 026 814	542 989	483 825	767 235	703 113	62 593	1 530	18 760	459 545	142 449	317 096	...	25 633
May	1 819 618	999 471	520 633	478 839	800 930	737 228	62 172	1 530	19 217	467 600	155 793	311 808	...	25 971
Jun	1 804 249	978 757	510 405	468 351	805 689	742 328	61 860	1 500	19 804	438 682	138 406	300 276	...	25 400
Jul	1 782 289	956 069	492 327	463 743	805 427	742 650	61 277	1 500	20 792	470 869	152 184	318 685	...	26 159
Ago	1 777 054	949 926	490 390	459 536	806 554	743 584	61 470	1 500	20 574	462 449	149 403	313 046	...	26 169
Sep	1 767 941	933 001	479 600	453 401	814 344	751 224	61 621	1 500	20 596	511 565	169 383	342 182	...	26 840



**21. MERCADO PRIMARIO DE VALORES**  
**A) Economía nacional**

Valores nominales

	Economía nacional			Instituciones financieras			Administraciones Públicas			Sociedades no financieras		
	Total	A corto plazo	A largo plazo	Total	A corto plazo	A largo plazo	Total	A corto plazo	A largo plazo	Total	A corto plazo	A largo plazo
	1	2	3	4	5	6	7	8	9	10	11	12
<b>07</b>	222 374	33 898	188 476	225 110	32 618	192 492	-4 362	1 427	-5 788	1 626	-146	1 772
<b>08</b>	131 104	-1 120	132 223	77 860	-21 503	99 362	51 580	20 059	31 520	1 665	323	1 341
<b>09</b>	189 597	17 806	171 791	61 471	-13 431	74 903	128 017	33 270	94 747	108	-2 033	2 141
<b>10</b>	70 538	-26 096	96 634	-5 266	-28 858	23 592	76 551	4 328	72 222	-747	-1 566	819
<b>11</b>	90 697	4 411	86 286	12 248	-2 241	14 489	77 588	6 417	71 171	861	236	625
<b>12</b>	15 895	-3 306	19 201	-49 844	6 815	-56 660	63 353	-9 904	73 257	2 386	-217	2 603
<b>12 E-S</b>	34 789	3 564	31 225	-7 076	14 687	-21 763	41 174	-11 220	52 395	690	97	593
<b>13 E-S</b>	-81 007	-19 045	-61 961	-162 536	-23 230	-139 306	77 783	3 946	73 837	3 746	238	3 508
<b>12 Jul</b>	-15 717	4 592	-20 308	-8 411	3 946	-12 357	-7 095	760	-7 855	-210	-114	-96
<b>Ago</b>	-12 171	-2 965	-9 206	-14 182	-1 533	-12 649	2 094	-1 354	3 448	-83	-78	-5
<b>Sep</b>	12 401	4 821	7 581	-8 658	-3 454	-5 203	21 155	8 371	12 784	-96	-96	-
<b>Oct</b>	-7 776	-2 105	-5 671	-2 942	-2 535	-407	-5 639	476	-6 115	805	-46	851
<b>Nov</b>	11 620	707	10 913	-6 807	-1 642	-5 165	17 405	2 492	14 913	1 023	-142	1 165
<b>Dic</b>	-22 738	-5 472	-17 266	-33 020	-3 694	-29 325	10 413	-1 651	12 065	-132	-126	-6
<b>13 Ene</b>	2 003	-1 760	3 763	-9 920	-4 697	-5 223	11 385	2 700	8 685	537	237	300
<b>Feb</b>	-10 908	-2 791	-8 117	-25 628	-4 301	-21 327	14 422	1 462	12 960	298	48	250
<b>Mar</b>	-2 093	-6 147	4 054	-13 868	-3 970	-9 899	11 855	-2 098	13 953	-80	-80	-
<b>Abr</b>	-26 347	-2 043	-24 304	-20 399	-1 662	-18 737	-7 098	-525	-6 573	1 150	145	1 006
<b>May</b>	6 910	751	6 159	-27 266	-914	-26 352	33 716	1 600	32 116	460	65	395
<b>Jun</b>	-15 089	-3 814	-11 275	-20 457	-2 399	-18 058	4 783	-1 401	6 184	586	-13	599
<b>Jul</b>	-21 279	-160	-21 118	-22 042	-3 483	-18 559	-226	3 442	-3 668	990	-119	1 108
<b>Ago</b>	-5 515	-2 734	-2 780	-6 415	8	-6 423	1 119	-2 724	3 843	-218	-18	-200
<b>Sep</b>	-8 690	-348	-8 342	-16 541	-1 812	-14 729	7 827	1 491	6 336	23	-27	50

Millones de euros

**21.3 Valores distintos de acciones, excepto derivados financieros**  
**Detalle por sectores y plazos**  
**Emisiones netas**

**21. MERCADO PRIMARIO DE VALORES**  
**A) Economía nacional**

Valores nominales

	Economía nacional			Instituciones financieras			Administraciones Públicas			Sociedades no financieras		
	Total	A corto plazo	A largo plazo	Total	A corto plazo	A largo plazo	Total	A corto plazo	A largo plazo	Total	A corto plazo	A largo plazo
	1	2	3	4	5	6	7	8	9	10	11	12
<b>07</b>	1 291 346	138 991	1 152 355	940 533	100 839	839 694	337 995	34 196	303 799	12 818	3 956	8 862
<b>08</b>	1 420 630	138 069	1 282 561	1 016 076	79 471	936 605	390 102	54 319	335 783	14 452	4 279	10 173
<b>09</b>	1 611 052	155 764	1 455 288	1 078 573	65 914	1 012 660	517 914	87 604	430 310	14 565	2 246	12 319
<b>10</b>	1 688 536	130 560	1 557 976	1 079 176	37 895	1 041 281	595 505	91 985	503 520	13 855	681	13 175
<b>11</b>	1 780 963	135 025	1 645 938	1 092 921	35 711	1 057 211	673 303	98 398	574 906	14 738	916	13 822
<b>12</b>	1 835 777	142 740	1 693 037	1 082 170	53 547	1 028 623	736 733	88 494	648 239	16 874	699	16 175
<b>12 Abr</b>	1 829 667	137 736	1 691 931	1 120 347	50 953	1 069 393	693 809	85 322	608 486	15 512	1 461	14 051
<b>May</b>	1 827 061	133 737	1 693 324	1 115 302	50 342	1 064 959	696 455	81 971	614 484	15 304	1 424	13 880
<b>Jun</b>	1 832 853	132 195	1 700 658	1 118 584	51 491	1 067 093	698 451	79 402	619 049	15 818	1 302	14 516
<b>Jul</b>	1 818 783	136 811	1 681 972	1 111 636	55 462	1 056 174	691 530	80 162	611 369	15 617	1 188	14 429
<b>Ago</b>	1 805 253	133 828	1 671 425	1 096 255	53 911	1 042 344	693 470	78 808	614 663	15 528	1 109	14 418
<b>Sep</b>	1 816 608	138 643	1 677 965	1 086 673	50 452	1 036 221	714 506	87 178	627 328	15 429	1 014	14 415
<b>Oct</b>	1 808 362	136 534	1 671 829	1 083 324	47 912	1 035 412	708 811	87 654	621 157	16 227	967	15 260
<b>Nov</b>	1 819 824	137 242	1 682 582	1 076 401	46 271	1 030 130	726 179	90 146	636 034	17 243	825	16 418
<b>Dic</b>	1 835 777	142 740	1 693 037	1 082 170	53 547	1 028 623	736 733	88 494	648 239	16 874	699	16 175
<b>13 Ene</b>	1 835 897	140 910	1 694 988	1 070 547	48 779	1 021 768	747 953	91 194	656 759	17 397	936	16 461
<b>Feb</b>	1 840 952	142 421	1 698 531	1 060 760	48 781	1 011 980	762 493	92 656	669 837	17 698	984	16 714
<b>Mar</b>	1 840 059	136 340	1 703 718	1 047 986	44 878	1 003 109	774 453	90 558	683 895	17 619	904	16 714
<b>Abr</b>	1 812 810	134 245	1 678 565	1 026 814	43 163	983 651	767 235	90 033	677 202	18 760	1 049	17 711
<b>May</b>	1 819 618	135 002	1 684 617	1 099 471	42 254	957 217	800 930	91 633	709 297	19 217	1 114	18 103
<b>Jun</b>	1 804 249	131 179	1 673 070	1 078 757	39 846	938 910	805 689	90 232	715 456	19 804	1 101	18 703
<b>Jul</b>	1 782 289	130 992	1 651 297	1 056 069	36 336	919 733	805 427	93 674	711 753	20 792	982	19 810
<b>Ago</b>	1 777 054	128 266	1 648 789	1 049 926	36 352	913 574	806 554	90 949	715 604	20 574	964	19 610
<b>Sep</b>	1 767 941	127 889	1 640 052	1 033 001	34 511	898 490	814 344	92 441	721 904	20 596	938	19 658

Millones de euros

**21.4 Valores distintos de acciones, excepto derivados financieros**  
**Detalle por sectores y plazos**  
**Saldos vivos**

**21. MERCADO PRIMARIO DE VALORES**  
**A) Economía nacional**

**21.5 Valores distintos de acciones, excepto derivados financieros**  
**Emisiones a largo plazo. Detalle por sectores**  
**Tipo de cupón. Saldos vivos**

Valores nominales, excepto emisiones cupón cero, valoradas por el efectivo captado

Millones de euros

	del cual												
	Total				Instituciones financieras				Administraciones Públicas				
	Total	Cupón fijo	Cupón indiciado	Cupón cero	Total	Cupón fijo	Cupón indiciado	Cupón cero	Total	Cupón fijo	Cupón indiciado	Cupón cero	
1	2	3	4	5	6	7	8	9	10	11	12		
<b>07</b>	1 152 355	609 368	529 649	13 338	839 694	306 829	519 560	13 305	303 799	295 467	8 331	-	
<b>08</b>	1 282 561	681 334	588 151	13 076	936 605	346 415	578 458	11 732	335 783	327 880	7 903	-	
<b>09</b>	1 455 288	872 268	573 539	9 482	1 012 660	444 698	559 923	8 038	430 310	418 202	12 108	-	
<b>10</b>	1 557 976	1 006 047	543 097	8 832	1 041 281	505 731	526 758	8 791	503 520	489 338	14 176	7	
<b>11</b>	1 645 938	1 129 255	503 488	13 194	1 057 211	556 979	487 281	12 950	574 906	560 517	14 179	210	
<b>12</b>	1 693 037	1 217 403	446 873	28 761	1 028 623	564 547	435 404	28 672	648 239	638 404	9 803	32	
<b>12 Abr</b>	1 691 931	1 185 594	483 607	22 730	1 069 393	579 134	467 600	22 659	608 486	594 453	13 997	37	
<b>May</b>	1 693 324	1 189 442	479 824	24 057	1 064 959	577 156	463 818	23 986	614 484	600 451	13 997	37	
<b>Jun</b>	1 700 658	1 192 984	481 850	25 824	1 067 093	574 737	466 597	25 759	619 049	605 031	13 986	32	
<b>Jul</b>	1 681 972	1 183 003	471 455	27 514	1 056 174	572 832	455 894	27 448	611 369	597 446	13 891	32	
<b>Ago</b>	1 671 425	1 183 514	459 287	28 624	1 042 344	569 960	443 825	28 558	614 663	600 836	13 795	32	
<b>Sep</b>	1 677 965	1 192 432	456 111	29 422	1 036 221	567 015	439 851	29 356	627 328	612 702	14 594	32	
<b>Oct</b>	1 671 829	1 194 328	448 494	29 007	1 035 412	568 993	437 502	28 916	621 157	611 799	9 325	32	
<b>Nov</b>	1 682 582	1 206 693	447 221	28 668	1 030 130	565 334	436 219	28 578	636 034	626 666	9 336	32	
<b>Dic</b>	1 693 037	1 217 403	446 873	28 761	1 028 623	564 547	435 404	28 672	648 239	638 404	9 803	32	
<b>13 Ene</b>	1 694 988	1 231 386	435 135	28 467	1 021 768	569 735	423 655	28 378	656 759	646 912	9 814	32	
<b>Feb</b>	1 698 531	1 237 408	434 056	27 066	1 011 980	561 634	423 368	26 978	669 837	660 783	9 023	32	
<b>Mar</b>	1 703 718	1 245 365	430 996	27 357	1 003 109	555 353	420 458	27 297	683 895	675 019	8 872	4	
<b>Abr</b>	1 678 565	1 232 864	419 816	25 885	983 651	548 521	409 305	25 824	677 202	668 351	8 848	4	
<b>May</b>	1 684 617	1 237 517	422 067	25 033	957 217	535 342	396 903	24 972	709 297	685 793	23 501	4	
<b>Jun</b>	1 673 070	1 238 789	410 608	23 672	938 910	529 859	385 441	23 611	715 456	691 944	23 508	4	
<b>Jul</b>	1 651 297	1 221 789	407 526	21 981	919 733	515 429	382 383	21 921	711 753	688 266	23 484	4	
<b>Ago</b>	1 648 789	1 223 167	404 674	20 947	913 574	513 156	379 531	20 887	715 604	692 117	23 484	4	
<b>Sep</b>	1 640 052	1 221 792	397 912	20 347	898 490	505 434	372 769	20 287	721 904	698 417	23 483	4	

**21. MERCADO PRIMARIO DE VALORES**  
**B) Instituciones financieras**

**21.6 Valores distintos de acciones, excepto derivados financieros**  
**Detalle por subsectores y plazos**  
**Emisiones netas**

Valores nominales

Millones de euros

	Instituciones financieras monetarias								Otros intermediarios financieros, excepto empresas de seguros y fondos de pensiones					Empresas de seguros y fondos de pensiones
	Total	A corto plazo				A largo plazo			Total	del cual				
		Total	En euros	En monedas distintas del euro	Total	En euros	En monedas distintas del euro	A corto plazo		A largo plazo	Fondos de titulización	Particip. preferentes y valores Ley 19/2003		
1	2	3	4	5	6	7	8	9	10	11	12	13	14	
<b>07</b>	225 110	78 192	36 065	30 416	5 650	42 127	34 391	7 736	146 918	-3 447	150 365	111 671	36 413	-
<b>08</b>	77 860	-26 920	-33 842	-31 058	-2 783	6 921	4 500	2 422	104 810	12 339	92 471	92 288	-945	-30
<b>09</b>	61 471	39 562	-18 849	-19 755	906	58 411	58 034	377	21 925	5 418	16 507	15 633	678	-15
<b>10</b>	-5 266	6 895	-21 593	-19 234	-2 359	28 488	30 838	-2 350	-12 161	-7 265	-4 895	-6 282	1 468	-
<b>11</b>	12 248	72 974	6 475	8 100	-1 625	66 499	73 522	-7 023	-60 726	-8 717	-52 010	-44 872	-6 198	-
<b>12</b>	-49 844	59 491	7 416	8 176	-759	52 074	59 003	-6 929	-109 185	-601	-108 584	-99 038	-12 651	-150
<b>12 E-S</b>	-7 076	89 231	16 126	16 900	-774	73 105	78 988	-5 882	-96 157	-1 439	-94 718	-83 031	-14 537	-150
<b>13 E-S</b>	-162 536	-105 724	-23 975	-23 962	-12	-81 749	-78 120	-3 629	-56 812	745	-57 557	-42 476	-14 363	-
<b>12 Jul</b>	-8 411	15 088	4 590	4 797	-207	10 498	11 786	-1 288	-23 499	-644	-22 855	-17 573	-5 282	-
<b>Ago</b>	-14 182	3 452	-810	-399	-411	4 262	4 266	-4	-17 634	-723	-16 911	-12 845	-4 066	-
<b>Sep</b>	-8 658	-9 703	-3 386	-3 573	187	-6 317	-4 852	-1 465	1 045	-68	1 113	-5 310	6 424	-
<b>Oct</b>	-2 942	-3 374	-3 665	-3 650	-15	291	1 296	-1 005	432	1 130	-698	-3 146	2 723	-
<b>Nov</b>	-6 807	-5 754	-1 622	-1 637	15	-4 132	-4 131	-1	-1 053	-20	-1 033	-2 173	340	-
<b>Dic</b>	-33 020	-20 612	-3 422	-3 437	15	-17 190	-17 149	-41	-12 407	-272	-12 135	-10 689	-1 176	-
<b>13 Ene</b>	-9 920	-7 445	-4 747	-4 771	23	-2 698	-2 255	-443	-2 475	51	-2 525	-3 604	1 379	-
<b>Feb</b>	-25 628	-12 528	-4 809	-4 895	86	-7 719	-7 719	-	-13 099	509	-13 608	-9 020	-4 038	-
<b>Mar</b>	-13 868	-9 572	-4 246	-4 234	-12	-5 326	-3 495	-1 832	-4 297	276	-4 573	-6 159	1 309	-
<b>Abr</b>	-20 399	-13 090	-1 342	-1 326	-16	-11 748	-11 748	-	-7 309	-320	-6 990	-3 612	-3 202	-
<b>May</b>	-27 266	-22 302	-1 199	-1 112	-87	-21 103	-19 885	-1 218	-4 964	285	-5 249	-2 203	-3 305	-
<b>Jun</b>	-20 457	-10 163	-2 686	-2 708	22	-7 477	-7 400	-76	-10 294	287	-10 581	-7 146	-2 635	-
<b>Jul</b>	-22 042	-17 976	-2 727	-2 780	54	-15 250	-15 250	-	-4 066	-757	-3 309	-4 130	-91	-
<b>Ago</b>	-6 415	-1 942	-322	-306	-16	-1 621	-1 621	-	-4 473	330	-4 803	-2 278	-2 525	-
<b>Sep</b>	-16 541	-10 706	-1 897	-1 830	-67	-8 809	-8 748	-61	-5 835	85	-5 920	-4 323	-1 255	-

Nota: Las emisiones en euros incluyen históricamente todas las emisiones denominadas en euros o cualquiera de sus denominaciones nacionales.

Las emisiones en dracmas griegas se incorporan a la categoría de 'emisiones en euros' a partir de enero de 2001.

**21. MERCADO PRIMARIO DE VALORES**  
**B) Instituciones financieras**

**21.7 Valores distintos de acciones, excepto derivados financieros**  
**Detalle por subsectores y plazos**  
**Saldos vivos**

	Valores nominales								Millones de euros					
	Total	Instituciones financieras monetarias							Otros intermediarios financieros, excepto empresas de seguros y fondos de pensiones					Empresas de seguros y fondos de pensiones
		Total	A corto plazo			A largo plazo			Total	A corto plazo	A largo plazo	del cual		
			Total	En euros	En monedas distintas del euro	Total	En euros	En monedas distintas del euro				Fondos de titulización	Particip. preferentes y valores Ley 19/2003	
1	2	3	4	5	6	7	8	9	10	11	12	13	14	
<b>07</b>	940 533	431 124	97 471	91 063	6 408	333 652	308 627	25 025	509 068	3 368	505 701	349 814	151 255	341
<b>08</b>	1 016 076	402 661	63 593	60 005	3 588	339 068	313 124	25 944	613 104	15 878	597 227	442 106	149 361	311
<b>09</b>	1 078 573	442 673	44 576	40 250	4 326	398 096	371 157	26 939	635 605	21 337	614 268	457 736	150 575	296
<b>10</b>	1 079 176	452 832	23 492	21 016	2 476	429 340	401 995	27 345	626 048	14 403	611 645	451 458	154 312	296
<b>11</b>	1 092 921	526 380	30 055	29 117	938	496 326	475 516	20 810	566 245	5 656	560 589	406 587	149 066	296
<b>12</b>	1 082 170	585 800	37 513	37 292	221	548 287	534 520	13 767	496 224	16 034	480 191	307 548	136 054	146
<b>12 Abr</b>	1 120 347	576 830	42 705	41 707	997	534 126	514 643	19 483	543 220	8 249	534 971	382 689	144 622	296
<b>May</b>	1 115 302	580 277	43 461	42 585	876	536 815	516 985	19 830	534 879	6 881	527 998	376 175	144 338	146
<b>Jun</b>	1 118 584	607 289	45 829	45 192	637	561 460	543 303	18 156	511 149	5 662	505 487	359 285	138 417	146
<b>Jul</b>	1 111 636	622 902	50 436	49 989	446	572 466	555 090	17 377	488 588	5 026	483 562	341 712	134 064	146
<b>Ago</b>	1 096 255	625 961	49 614	49 590	24	576 347	559 356	16 991	470 148	4 297	465 851	328 867	129 199	146
<b>Sep</b>	1 086 673	615 955	46 227	46 017	210	569 728	554 504	15 224	470 572	4 224	466 348	323 556	135 007	146
<b>Oct</b>	1 083 324	612 443	42 560	42 367	194	569 883	555 799	14 083	470 736	5 352	465 384	320 410	137 463	146
<b>Nov</b>	1 076 401	606 642	40 938	40 729	209	565 703	551 668	14 035	469 613	5 332	464 281	318 237	137 733	146
<b>Dic</b>	1 082 170	585 800	37 513	37 292	221	548 287	534 520	13 767	496 224	16 034	480 191	307 548	136 054	146
<b>13 Ene</b>	1 070 547	577 895	32 760	32 521	239	545 135	532 265	12 870	492 507	16 019	476 488	303 943	136 256	146
<b>Feb</b>	1 060 760	565 624	27 957	27 626	332	537 667	524 546	13 121	494 990	20 823	474 167	294 924	132 906	146
<b>Mar</b>	1 047 986	556 307	23 719	23 392	327	532 588	521 051	11 536	491 534	21 159	470 375	288 765	134 995	146
<b>Abr</b>	1 026 814	542 989	22 372	22 066	306	520 617	509 304	11 313	483 679	20 792	462 888	285 152	131 296	146
<b>May</b>	999 471	520 633	21 174	20 954	219	499 459	489 419	10 041	478 693	21 081	457 612	282 949	127 963	146
<b>Jun</b>	978 757	510 405	18 487	18 246	241	491 918	482 018	9 900	468 205	21 359	446 846	275 802	125 144	146
<b>Jul</b>	956 069	492 327	15 757	15 465	292	476 570	466 769	9 801	463 597	20 579	443 018	271 672	124 534	146
<b>Ago</b>	949 926	490 390	15 436	15 160	277	474 953	465 148	9 805	459 390	20 916	438 475	269 395	122 269	146
<b>Sep</b>	933 001	479 600	13 535	13 330	205	466 065	456 400	9 665	453 255	20 976	432 280	265 071	120 739	146

Nota: Las emisiones en euros incluyen históricamente todas las emisiones denominadas en euros o cualquiera de sus denominaciones nacionales.  
Las emisiones en dracmas griegas se incorporan a la categoría de 'emisiones en euros' a partir de enero de 2001.

**21. MERCADO PRIMARIO DE VALORES**  
**B) Instituciones financieras**

**21.8 Valores distintos de acciones emitidos en euros, excepto derivados financieros. Instituciones financieras monetarias. Detalle por instrumentos. Emisiones netas, emisiones brutas y amortizaciones**

	Valores nominales						Millones de euros								
	A corto plazo			A largo plazo											
	Emisiones netas	Emisiones brutas	Amortizaciones	Total			Valores hipotecarios			Obligaciones subordinadas			Otros valores		
				Emisiones netas	Emisiones brutas	Amortizaciones	Emisiones netas	Emisiones brutas	Amortizaciones	Emisiones netas	Emisiones brutas	Amortizaciones	Emisiones netas	Emisiones brutas	Amortizaciones
1	2	3	4	5	6	7	8	9	10	11	12	13	14	15	
<b>07</b>	30 416	428 631	398 216	34 391	67 387	32 996	19 323	25 347	6 024	-513	1 823	2 336	15 581	40 217	24 636
<b>08</b>	-31 058	310 989	342 047	4 500	39 918	35 418	16 703	19 547	2 844	-902	1 577	2 478	-11 302	18 794	30 096
<b>09</b>	-19 755	197 675	217 430	58 034	109 094	51 060	17 171	29 881	12 710	10 534	13 410	2 877	30 329	65 803	35 474
<b>10</b>	-19 234	118 573	137 807	30 838	89 535	58 697	13 263	35 824	22 561	9 862	14 202	4 339	7 713	39 509	31 797
<b>11</b>	8 100	109 249	101 149	73 522	143 974	70 452	42 512	66 741	24 229	-452	7 234	7 687	31 462	69 998	38 537
<b>12</b>	8 176	111 651	103 475	59 003	605 697	146 694	54 118	103 370	49 252	-12 467	7 778	20 244	17 352	94 549	77 198
<b>12 E-S</b>	16 900	95 195	78 295	78 988	184 134	105 146	69 441	89 750	20 309	-7 861	7 778	15 639	17 407	86 606	69 199
<b>13 E-S</b>	-23 962	25 225	49 187	-78 120	44 990	123 109	-33 168	20 847	54 015	-13 875	1 124	14 999	-31 077	23 019	54 096
<b>12 Ago</b>	-399	5 932	6 331	4 266	8 054	3 788	6 500	6 500	-	-1 365	-	1 365	-868	1 554	2 422
<b>Sep</b>	-3 573	4 941	8 514	-4 852	5 425	10 277	-2 850	3 400	6 250	-672	-	672	-1 330	2 025	3 355
<b>Oct</b>	-3 650	6 569	10 218	1 296	6 535	5 239	1 990	3 920	1 930	-548	-	548	-147	2 615	2 761
<b>Nov</b>	-1 637	5 187	6 824	-4 131	5 637	9 768	-2 950	3 650	6 600	-761	-	761	-420	1 987	2 407
<b>Dic</b>	-3 437	4 701	8 138	-17 149	9 391	26 540	-14 363	6 050	20 413	-3 297	-	3 297	512	3 341	2 830
<b>13 Ene</b>	-4 771	2 527	7 297	-2 255	9 789	12 044	-2 355	5 345	7 700	-186	-	186	286	4 444	4 158
<b>Feb</b>	-4 895	2 280	7 175	-7 719	5 621	13 340	-3 663	1 447	5 110	-1 237	794	2 031	-2 820	3 380	6 199
<b>Mar</b>	-4 234	1 548	5 782	-3 495	4 181	7 676	-475	1 200	1 675	-470	-	470	-2 549	2 981	5 530
<b>Abr</b>	-1 326	3 581	4 906	-11 748	3 199	14 947	-6 470	1 790	8 260	-1 427	329	1 756	-3 851	1 080	4 931
<b>May</b>	-1 112	4 364	5 476	-19 885	5 065	24 950	-3 950	3 400	7 350	-4 416	-	4 416	-11 519	1 666	13 185
<b>Jun</b>	-2 708	2 460	5 168	-7 400	3 847	11 247	-3 460	1 650	5 110	-3 718	-	3 718	-223	2 197	2 420
<b>Jul</b>	-2 780	3 421	6 201	-15 250	7 797	23 047	-6 610	5 265	11 875	-1 724	-	1 724	-6 916	2 532	9 448
<b>Ago</b>	-306	2 368	2 674	-1 621	2 295	3 916	-150	-	150	-	-	-	-1 471	2 295	3 766
<b>Sep</b>	-1 830	2 677	4 507	-8 748	3 194	11 942	-6 035	750	6 785	-699	-	699	-2 014	2 444	4 459

Nota: Las emisiones en euros incluyen históricamente todas las emisiones denominadas en euros o cualquiera de sus denominaciones nacionales.  
Las emisiones en dracmas griegas se incorporan a la categoría de 'emisiones en euros' a partir de enero de 2001.

**21. MERCADO PRIMARIO DE VALORES**  
**B) Instituciones financieras**

**21.9 Valores distintos de acciones emitidos en euros, excepto derivados financieros. Instituciones financieras monetarias**  
**Detalle por instrumentos. Saldos vivos**

	Valores nominales			A largo plazo						Millones de euros	
	Total	A corto plazo	Total	Valores hipotecarios	Obligaciones subordinadas	Otros valores	del cual		ICO (a)		
							Cédulas territoriales	ICO (a)			
										7	8
1	2	3	4	5	6	7	8				
<b>07</b>	399 690	91 063	308 627	151 676	28 033	128 918	17 005	11 475			
<b>08</b>	373 129	60 005	313 124	168 379	27 131	117 613	17 130	13 844			
<b>09</b>	411 408	40 250	371 157	185 550	37 665	147 943	16 216	17 388			
<b>10</b>	423 011	21 016	401 995	198 813	47 527	155 655	18 536	28 584			
<b>11</b>	504 633	29 117	475 516	241 325	47 075	187 117	34 553	47 317			
<b>12</b>	571 812	37 292	534 520	295 443	34 608	204 469	33 314	59 255			
<b>12 Abr</b>	556 350	41 707	514 643	258 065	47 567	209 011	33 551	56 832			
<b>May</b>	559 571	42 585	516 985	263 965	47 413	205 608	33 936	55 682			
<b>Jun</b>	588 495	45 192	543 303	293 145	41 638	208 521	36 010	56 022			
<b>Jul</b>	605 079	49 989	555 090	307 116	41 251	206 723	37 458	54 387			
<b>Ago</b>	608 946	49 590	559 356	313 616	39 885	205 854	35 658	54 658			
<b>Sep</b>	600 521	46 017	554 504	310 766	39 214	204 524	33 580	55 576			
<b>Oct</b>	598 166	42 367	555 799	312 756	38 666	204 377	33 522	57 205			
<b>Nov</b>	592 397	40 729	551 668	309 806	37 905	203 957	33 397	57 705			
<b>Dic</b>	571 812	37 292	534 520	295 443	34 608	204 469	33 314	59 255			
<b>13 Ene</b>	564 786	32 521	532 265	293 088	34 423	204 755	31 889	60 435			
<b>Feb</b>	552 172	27 626	524 546	289 425	33 186	201 935	31 014	61 622			
<b>Mar</b>	544 443	23 392	521 051	288 950	32 715	199 386	31 329	62 712			
<b>Abr</b>	531 370	22 066	509 304	282 480	31 289	195 535	30 268	63 103			
<b>May</b>	510 373	20 954	489 419	278 530	26 873	184 016	30 268	60 643			
<b>Jun</b>	500 264	18 246	482 018	275 070	23 155	183 793	31 527	61 113			
<b>Jul</b>	482 234	15 465	466 769	268 460	21 432	176 877	31 227	58 338			
<b>Ago</b>	480 308	15 160	465 148	268 310	21 431	175 407	31 227	58 338			
<b>Sep</b>	469 730	13 330	456 400	262 275	20 733	173 392	29 532	58 748			

Nota: Las emisiones en euros incluyen históricamente todas las emisiones denominadas en euros o cualquiera de sus denominaciones nacionales.

Las emisiones en dracmas griegas se incorporan a la categoría de 'emisiones en euros' a partir de enero de 2001.

(a) Incluye las entidades oficiales de crédito, hasta su asimilación en junio de 1994 a bancos, por Ley 3/94, de 14 de abril. Desde esa fecha se incluyen en bancos.

**21. MERCADO PRIMARIO DE VALORES**  
**B) Instituciones financieras**

**21.10 Acciones y participaciones en fondos de inversión**  
**Detalle por sectores**  
**Emisiones netas, ofertas públicas de venta y saldos vivos**

Millones de euros

	Emisiones netas								Ofertas públicas de venta		Saldos vivos (a precio de mercado)			
	Acciones				Participaciones en fondos de inversión						Acciones cotizadas		Participaciones en fondos de inversión	
	Total	del cual	Cotizadas		No cotizadas		Total	del cual	Total	del cual	Total	del cual	Total	del cual
			OIFM	Total	OIFM	Total								
1	2	3	4	5	6	7	8	9	10	11	12	13	14	
<b>07</b>	15 446	11 957	7 146	3 698	8 299	8 258	-22 008	-106	-	-	218 695	205 201	256 054	-
<b>08</b>	11 443	10 048	10 668	9 292	775	756	-69 535	-8 995	-	-	124 369	114 502	180 835	...
<b>09</b>	3 364	3 000	2 648	2 328	716	672	...	...	-	-	180 811	168 497	...	...
<b>10</b>	7 396	7 306	5 784	5 605	1 612	1 701	...	...	-	-	127 477	118 176	...	...
<b>11</b>	27 090	26 885	10 526	10 335	16 564	16 550	...	...	-	-	132 917	122 130	...	...
<b>12</b>	29 120	29 129	19 802	19 802	9 548	9 557	...	...	-	-	139 228	128 813	...	...
<b>12 Mar</b>	2 113	2 117	1 807	1 807	306	310	...	...	-	-	123 305	112 713	...	...
<b>Abr</b>	1 287	1 287	1 287	1 287	-	-	...	...	-	-	108 476	98 999	...	...
<b>May</b>	-	-	-	-	-	-	...	...	-	-	90 875	83 732	...	...
<b>Jun</b>	6 909	6 909	3 672	3 672	4 474	4 474	...	...	-	-	109 832	102 170	...	...
<b>Jul</b>	5 306	5 307	4 071	4 071	-1	-	...	...	-	-	108 655	101 479	...	...
<b>Ago</b>	796	798	798	798	-3	-	...	...	-	-	128 148	119 162	...	...
<b>Sep</b>	4 730	4 733	190	190	4 540	4 543	...	...	-	-	129 372	119 795	...	...
<b>Oct</b>	2 794	2 801	2 801	2 801	223	230	...	...	-	-	131 877	122 304	...	...
<b>Nov</b>	2 496	2 501	2 501	2 501	-4	-	...	...	-	-	136 032	126 449	...	...
<b>Dic</b>	783	769	769	769	14	-	...	...	-	-	139 228	128 813	...	...
<b>13 Ene</b>	231	231	231	231	-	-	...	...	-	-	145 565	134 870	...	...
<b>Feb</b>	-	-	-	-	-	-	...	...	-	-	144 174	132 680	...	...
<b>Mar</b>	4 715	4 715	4 545	4 545	170	170	...	...	-	-	133 652	122 517	...	...
<b>Abr</b>	305	305	305	305	-	-	...	...	-	-	142 449	130 000	...	...
<b>May</b>	15 538	15 551	15 551	15 551	-13	-	...	...	-	-	155 793	143 270	...	...
<b>Jun</b>	-	1	1	1	-1	-	...	...	-	-	138 406	126 982	...	...
<b>Jul</b>	4	2	1 581	1 578	-	-	...	...	-	-	152 184	139 536	...	...
<b>Ago</b>	-16	-	-	-	-16	-	...	...	-	-	149 403	137 267	...	...

**21. MERCADO PRIMARIO DE VALORES**  
**C) Administraciones Públicas**

**21.11 Valores distintos de acciones, exceptos derivados financieros**  
**Administración central**  
**Detalle por instrumentos. Emisiones netas**

Valores nominales

Millones de euros

	A corto plazo					A largo plazo							
	Total	Letras y pagarés del Tesoro	Papel comercial	Valores asumidos	Total	En euros					En monedas distintas del euro		
						Total	Bonos (a)	Obligaciones y notas (b)	Euro-notas	Valores asumidos	Total	Bonos y obligaciones	Euro-notas
<b>07</b>	-4 716	1 144	1 144	-	-5 860	-5 737	-15 853	10 116	-	-	-123	-	-123
<b>08</b>	50 208	19 630	19 630	-	30 578	29 363	10 652	19 011	-	-301	1 215	-951	2 166
<b>09</b>	119 397	33 439	33 439	-	85 958	84 487	38 926	45 620	-	-60	1 472	-	1 472
<b>10</b>	63 228	4 244	4 244	-	58 984	59 652	25 858	33 831	-	-36	-668	-67	-601
<b>11</b>	69 927	851	851	-	69 076	70 478	41 653	28 825	-	-	-1 402	-	-1 402
<b>12</b>	63 819	-5 995	-5 995	-	69 814	72 520	45 564	26 955	-	-	-2 706	-	-2 706
<b>12 E-S</b>	39 092	-11 244	-11 244	-	50 335	53 041	38 680	14 361	-	-	-2 706	-	-2 706
<b>13 E-S</b>	79 874	6 374	6 374	-	73 499	73 521	57 217	16 304	-	-	-21	-	-21
<b>12 Jul</b>	-6 162	768	768	-	-6 930	-6 930	3 573	-10 504	-	-	-	-	-
<b>Ago</b>	2 320	-1 223	-1 223	-	3 544	3 544	1 226	2 318	-	-	-	-	-
<b>Sep</b>	19 260	7 376	7 376	-	11 884	13 833	10 401	3 432	-	-	-1 949	-	-1 949
<b>Oct</b>	-4 755	494	494	-	-5 249	-5 249	-9 581	4 332	-	-	-	-	-
<b>Nov</b>	18 022	5 227	5 227	-	12 795	12 795	9 537	3 258	-	-	-	-	-
<b>Dic</b>	11 461	-472	-472	-	11 933	11 933	6 929	5 004	-	-	-	-	-
<b>13 Ene</b>	8 667	3 333	3 333	-	5 334	5 334	11 547	-6 213	-	-	-	-	-
<b>Feb</b>	13 940	1 462	1 462	-	12 478	10 981	6 490	4 491	-	-	1 497	-	1 497
<b>Mar</b>	11 971	-1 716	-1 716	-	13 686	13 686	7 155	6 532	-	-	-	-	-
<b>Abr</b>	-2 890	1 009	1 009	-	-3 899	-3 899	-6 995	3 096	-	-	-	-	-
<b>May</b>	34 114	1 694	1 694	-	32 420	32 420	23 106	9 314	-	-	-	-	-
<b>Jun</b>	5 125	-1 396	-1 396	-	6 521	8 040	2 537	5 503	-	-	-1 518	-	-1 518
<b>Jul</b>	351	3 424	3 424	-	-3 073	-3 073	7 169	-10 242	-	-	-	-	-
<b>Ago</b>	924	-2 919	-2 919	-	3 843	3 843	3 843	-	-	-	-	-	-
<b>Sep</b>	7 671	1 483	1 483	-	6 188	6 188	2 365	3 823	-	-	-	-	-

Nota: Las emisiones en euros incluyen históricamente todas las emisiones denominadas en euros o cualquiera de sus denominaciones nacionales.

(a) Incluye deuda desgravable emitida desde 1977 y amortizada en 1991.

(b) Incluye deuda emitida antes de 1977 y deuda perpetua amortizadas o canjeadas en 1998.

**21. MERCADO PRIMARIO DE VALORES**  
**C) Administraciones Públicas**

**21.12 Valores distintos de acciones, excepto derivados financieros**  
**Administración central**  
**Detalle por instrumentos. Saldos vivos**

Valores nominales

Millones de euros

	A corto plazo					A largo plazo							
	Total	Letras y pagarés del Tesoro	Papel comercial	Valores asumidos	Total	En euros					En monedas distintas del euro		
						Total	Bonos (a)	Obligaciones y notas (b)	Euro-notas	Valores asumidos	Total	Bonos y obligaciones	Euro-notas
<b>07</b>	304 103	32 444	32 444	-	271 659	268 041	51 524	215 964	-	553	3 617	1 101	2 517
<b>08</b>	354 739	52 074	52 074	-	302 665	297 404	62 176	234 976	-	252	5 261	63	5 198
<b>09</b>	473 897	85 513	85 513	-	388 384	381 890	101 102	280 596	-	192	6 493	68	6 426
<b>10</b>	537 697	89 756	89 756	-	447 940	441 543	126 960	314 427	-	156	6 398	-	6 398
<b>11</b>	607 717	90 608	90 608	-	517 109	512 020	168 613	343 252	-	156	5 089	-	5 089
<b>12</b>	671 442	84 613	84 613	-	586 829	584 540	214 177	370 207	-	156	2 289	-	2 289
<b>12 Abr</b>	625 799	77 270	77 270	-	548 529	544 311	185 200	358 954	-	156	4 218	-	4 218
<b>May</b>	629 586	75 312	75 312	-	554 273	549 781	188 574	361 050	-	156	4 493	-	4 493
<b>Jun</b>	631 481	72 444	72 444	-	559 037	554 616	192 093	362 367	-	156	4 421	-	4 421
<b>Jul</b>	625 440	73 212	73 212	-	552 229	547 685	195 666	351 863	-	156	4 543	-	4 543
<b>Ago</b>	627 644	71 988	71 988	-	555 655	551 229	196 892	354 181	-	156	4 426	-	4 426
<b>Sep</b>	646 821	79 364	79 364	-	567 457	565 062	207 293	357 613	-	156	2 395	-	2 395
<b>Oct</b>	642 036	79 858	79 858	-	562 178	559 813	197 712	361 945	-	156	2 365	-	2 365
<b>Nov</b>	660 038	85 085	85 085	-	574 953	572 608	207 248	365 203	-	156	2 346	-	2 346
<b>Dic</b>	671 442	84 613	84 613	-	586 829	584 540	214 177	370 207	-	156	2 289	-	2 289
<b>13 Ene</b>	680 017	87 946	87 946	-	592 070	589 875	225 724	363 995	-	156	2 196	-	2 196
<b>Feb</b>	694 038	89 408	89 408	-	604 629	600 855	232 213	368 486	-	156	3 774	-	3 774
<b>Mar</b>	706 091	87 693	87 693	-	618 398	614 542	239 368	375 017	-	156	3 857	-	3 857
<b>Abr</b>	703 113	88 702	88 702	-	614 411	610 643	232 374	378 113	-	156	3 768	-	3 768
<b>May</b>	737 228	90 396	90 396	-	646 832	643 063	255 480	387 426	-	156	3 770	-	3 770
<b>Jun</b>	742 328	89 000	89 000	-	653 328	651 102	258 017	392 930	-	156	2 226	-	2 226
<b>Jul</b>	742 650	92 423	92 423	-	650 227	648 030	265 186	382 688	-	156	2 197	-	2 197
<b>Ago</b>	743 584	89 504	89 504	-	654 080	651 873	269 029	382 688	-	156	2 207	-	2 207
<b>Sep</b>	751 224	90 987	90 987	-	660 236	658 061	271 394	386 511	-	156	2 175	-	2 175

Nota: Las emisiones en euros incluyen históricamente todas las emisiones denominadas en euros o cualquiera de sus denominaciones nacionales.

Véase nota del cuadro 12.9 en que se explica cómo se relacionan los datos de la deuda en valores distintos de acciones de la Administración Central elaborada según la metodología del Protocolo de Déficit Excesivo y los datos de este cuadro.

(a) Incluye deuda desgravable emitida desde 1977 y amortizada en 1991.

(b) Incluye deuda emitida antes de 1977 y deuda perpetua amortizadas o canjeadas en 1998.

**21. MERCADO PRIMARIO DE VALORES**  
**C) Administraciones Públicas**

**21.13 Valores distintos de acciones, excepto derivados financieros**  
**Administración central**  
**Saldos vivos por plazos al vencimiento**

Valores nominales

Millones de euros

	Total saldo vivo	Vencimientos											
		Hasta el plazo de 1 año			Entre 1 y 2 años			Entre 2 y 3 años	Entre 3 y 4 años	Entre 4 y 5 años	Entre 5 y 10 años	A más de 10 años	Plazo indefinido: perpetua
		Total	Letras, pagarés del Tesoro, papel cial y val.asumidos	A medio y largo plazo y euronotas	Total	Letras y pagarés del Tesoro y papel comercial	A medio y largo plazo y euronotas						
1	2	3	4	5	6	7	8	9	10	11	12	13	
<b>02</b>	304 684	65 661	29 473	36 189	38 335	6 358	31 977	29 670	20 956	11 277	92 204	46 580	-
<b>03</b>	303 802	63 436	32 520	30 915	35 370	6 246	29 124	31 287	17 847	22 473	93 224	40 165	-
<b>04</b>	310 083	58 565	30 015	28 550	39 444	7 097	32 347	26 706	21 307	29 927	86 636	47 498	-
<b>05</b>	314 504	57 756	26 907	30 850	39 104	6 387	32 717	21 157	32 159	23 312	88 457	52 559	-
<b>06</b>	309 205	56 062	25 077	30 985	36 587	6 224	30 363	32 536	28 524	24 962	74 356	56 178	-
<b>07</b>	304 103	64 357	32 444	31 912	32 416	-	32 416	29 899	24 962	23 596	86 948	41 925	-
<b>08</b>	354 739	84 549	52 074	32 475	35 713	-	35 713	41 941	25 386	28 246	87 650	51 253	-
<b>09</b>	473 897	121 206	85 513	35 693	46 517	-	46 517	49 455	39 198	41 075	101 941	74 505	-
<b>09 IV</b>	473 897	121 206	85 513	35 693	46 517	-	46 517	49 455	39 198	41 075	101 941	74 505	-
<b>10 I</b>	485 008	97 384	78 923	18 461	53 558	4 866	48 692	61 829	40 655	49 260	90 407	91 916	-
<b>10 II</b>	503 336	105 253	72 677	32 576	56 000	10 082	45 918	66 032	31 500	56 694	101 307	86 550	-
<b>10 III</b>	515 952	110 770	78 269	32 501	54 281	10 364	43 917	65 907	34 027	49 528	101 292	100 147	-
<b>10 IV</b>	537 697	129 101	82 475	46 626	57 547	7 281	50 265	59 965	41 205	34 948	117 786	97 146	-
<b>11 I</b>	573 002	129 160	80 582	48 578	70 281	8 087	62 194	62 131	50 406	35 504	113 235	112 286	-
<b>11 II</b>	584 040	130 012	84 463	45 549	76 335	6 928	65 938	56 187	68 074	28 652	142 281	106 955	-
<b>11 III</b>	585 553	126 336	82 431	43 905	73 284	7 362	65 922	59 088	55 828	31 898	131 161	107 957	-
<b>11 IV</b>	607 717	134 601	84 711	49 890	72 020	5 897	66 123	67 582	39 508	43 583	137 870	112 553	-
<b>12 I</b>	638 735	135 601	73 616	61 985	80 756	9 232	71 523	70 451	53 246	50 893	138 506	109 281	-
<b>12 II</b>	631 481	131 887	65 809	66 078	76 335	6 634	69 700	81 146	53 926	36 600	142 281	109 306	-
<b>12 III</b>	646 821	141 712	73 658	68 054	75 610	5 706	69 904	86 138	46 947	56 718	130 387	109 309	-
<b>12 IV</b>	671 442	144 086	77 993	66 093	83 604	6 620	76 983	80 863	65 798	46 863	139 555	110 674	-
<b>13 I</b>	706 091	152 340	80 752	71 588	86 665	6 941	79 725	91 138	67 612	41 420	153 502	113 412	-
<b>13 II</b>	742 328	159 524	89 000	70 524	103 681	-	103 681	84 433	63 256	46 374	159 344	125 716	-
<b>13 III</b>	751 224	160 891	90 987	69 904	107 466	-	107 466	84 571	69 183	47 007	147 855	134 251	-

**21. MERCADO PRIMARIO DE VALORES**  
**C) Administraciones Públicas**

**21.14 Valores distintos de acciones, excepto derivados financieros**  
**Administración central**  
**Vida media**

Años

	Total	A corto plazo				A largo plazo						
		Total	Letras y pagarés del Tesoro	Papel comercial	Valores asumidos	Total	En euros			En monedas distintas del euro		
							Emitidos por la Adción. Central		Valores asumidos	Emitidos por la Adción. Central		
							Bonos y obligaciones	Euronotas		Bonos y obligaciones	Euronotas	
1	2	3	4	5	6	7	8	9	10	11		
<b>02</b>	5,91	0,64	0,64	-	...	6,61	6,72	-	2,66	-	3,01	7,76
<b>03</b>	6,00	0,61	0,61	-	...	6,79	6,92	-	3,33	-	1,99	7,26
<b>04</b>	6,16	0,69	0,69	-	0,50	6,90	6,98	-	6,12	-	1,58	7,81
<b>05</b>	6,61	0,69	0,69	-	-	7,31	7,38	-	5,59	-	1,69	6,10
<b>06</b>	6,69	0,71	0,71	-	-	7,36	7,41	-	6,27	-	1,65	5,32
<b>07</b>	6,82	0,50	0,50	-	-	7,58	7,64	-	5,58	-	0,65	4,59
<b>08</b>	6,58	0,53	0,53	-	-	7,62	7,69	-	10,19	-	1,50	3,59
<b>09</b>	6,44	0,42	0,42	-	-	7,77	7,85	-	12,23	-	0,50	3,11
<b>09 IV</b>	6,44	0,42	0,42	-	-	7,77	7,85	-	12,23	-	0,50	3,11
<b>10 I</b>	6,79	0,49	0,49	-	-	8,10	8,19	-	11,98	-	-	2,84
<b>10 II</b>	6,67	0,55	0,55	-	-	7,88	7,97	-	11,73	-	-	2,60
<b>10 III</b>	6,75	0,56	0,56	-	-	8,04	8,11	-	14,18	-	-	2,70
<b>10 IV</b>	6,62	0,53	0,53	-	-	7,84	7,91	-	13,93	-	-	2,94
<b>11 I</b>	6,58	0,55	0,55	-	-	7,69	7,75	-	13,68	-	-	2,70
<b>11 II</b>	6,57	0,55	0,55	-	-	7,69	7,75	-	13,43	-	-	2,48
<b>11 III</b>	6,55	0,52	0,52	-	-	7,64	7,69	-	13,18	-	-	2,98
<b>11 IV</b>	6,42	0,48	0,48	-	-	7,46	7,51	-	12,93	-	-	2,71
<b>12 I</b>	6,26	0,52	0,52	-	-	7,12	7,15	-	12,68	-	-	2,89
<b>12 II</b>	6,21	0,52	0,52	-	-	6,95	6,98	-	12,43	-	-	2,65
<b>12 III</b>	6,01	0,51	0,51	-	-	6,78	6,79	-	12,18	-	-	4,46
<b>12 IV</b>	5,88	0,51	0,51	-	-	6,66	6,67	-	11,92	-	-	4,09
<b>13 I</b>	5,84	0,52	0,52	-	-	6,59	6,61	-	11,68	-	-	4,17
<b>13 II</b>	5,72	0,49	0,49	-	-	6,43	6,43	-	11,43	-	-	6,61
<b>13 III</b>	5,66	0,44	0,44	-	-	6,38	6,38	-	11,18	-	-	6,42

Nota: Las emisiones en euros incluyen históricamente todas las emisiones denominadas en euros o cualquiera de sus denominaciones nacionales.

(a) Sin incluir euronotas y papel comercial hasta el primer trimestre de 1996.

**21. MERCADO PRIMARIO DE VALORES**  
**C) Administraciones Públicas**

**21.15 Valores distintos de acciones emitidos en euros, excepto derivados financieros. Administración central**  
**Emisiones netas, emisiones brutas y amortizaciones**

Valores nominales

Millones de euros

	A corto plazo Letras, pagarés del Tesoro, papel comercial y valores asumidos			A largo plazo											
				Del cual											
				Total			Bonos (a)			Obligaciones y notas (b)			Valores asumidos		
	Emisio- nes netas	Emisio- nes brutas	Amortiza- ciones	Emisio- nes netas	Emisio- nes brutas	Amortiza- ciones	Emisio- nes netas	Emisio- nes brutas	Amortiza- ciones	Emisio- nes netas	Emisio- nes brutas	Amortiza- ciones	Emisio- nes netas	Emisio- nes brutas	Amortiza- ciones
1	2	3	4	5	6	7	8	9	10	11	12	13	14	15	
<b>07</b>	1 144	26 971	25 827	-5 737	25 120	30 857	-15 853	10 460	26 313	10 116	14 660	4 544	-	-	-
<b>08</b>	19 630	52 657	33 027	29 363	59 953	30 590	10 652	23 647	12 995	19 011	36 306	17 294	-301	-	301
<b>09</b>	33 439	109 999	76 560	84 487	115 884	31 397	38 926	53 534	14 608	45 620	62 349	16 729	-60	-	60
<b>10</b>	4 244	114 660	110 417	59 652	94 963	35 311	25 858	43 921	18 063	33 831	51 042	17 212	-36	-	36
<b>11</b>	851	101 843	100 992	70 478	116 067	45 589	41 653	57 656	16 003	28 825	58 411	29 587	-	-	-
<b>12</b>	-5 995	99 499	105 494	72 520	119 705	47 185	45 564	77 929	32 364	26 955	41 776	14 821	-	-	-
<b>12 E-S</b>	-11 244	70 598	81 842	53 041	79 960	26 919	38 680	50 778	12 098	14 361	29 182	14 821	-	-	-
<b>13 E-S</b>	6 374	82 739	76 365	73 521	119 762	46 241	57 217	74 222	17 006	16 304	45 539	29 236	-	-	-
<b>12 Jul</b>	768	6 856	6 087	-6 930	5 982	12 913	3 573	3 613	39	-10 504	2 369	12 873	-	-	-
<b>Ago</b>	-1 223	8 592	9 815	3 544	3 544	-	1 226	1 226	-	2 318	2 318	-	-	-	-
<b>Sep</b>	7 376	13 970	6 595	13 833	13 933	100	10 401	10 501	100	3 432	3 432	-	-	-	-
<b>Oct</b>	494	9 648	9 154	-5 249	15 017	20 266	-9 581	10 685	20 266	4 332	4 332	-	-	-	-
<b>Nov</b>	5 227	10 798	5 571	12 795	12 795	-	9 537	9 537	-	3 258	3 258	-	-	-	-
<b>Dic</b>	-472	8 455	8 927	11 933	11 933	-	6 929	6 929	-	5 004	5 004	-	-	-	-
<b>13 Ene</b>	3 333	8 889	5 556	5 334	19 620	14 286	11 547	11 547	-	-6 213	8 073	14 286	-	-	-
<b>Feb</b>	1 462	11 248	9 785	10 981	10 981	-	6 490	6 490	-	4 491	4 491	-	-	-	-
<b>Mar</b>	-1 716	10 691	12 406	13 686	13 686	-	7 155	7 155	-	6 532	6 532	-	-	-	-
<b>Abr</b>	1 009	8 992	7 983	-3 899	11 041	14 940	-6 995	7 945	14 940	3 096	3 096	-	-	-	-
<b>May</b>	1 694	7 974	6 280	32 420	32 420	-	23 106	23 106	-	9 314	9 314	-	-	-	-
<b>Jun</b>	-1 396	8 668	10 065	8 040	8 040	-	2 537	2 537	-	5 503	5 503	-	-	-	-
<b>Jul</b>	3 424	8 680	5 256	-3 073	11 877	14 950	7 169	7 169	-	-10 242	4 708	14 950	-	-	-
<b>Ago</b>	-2 919	8 525	11 444	3 843	3 843	-	3 843	3 843	-	-	-	-	-	-	-
<b>Sep</b>	1 483	9 073	7 590	6 188	8 254	2 066	2 365	4 431	2 066	3 823	3 823	-	-	-	-

Nota: Las emisiones en euros incluyen históricamente todas las emisiones denominadas en euros o cualquiera de sus denominaciones nacionales.

(a) Incluye deuda desgravable emitida desde 1977 y amortizada en 1991.

(b) Incluye deuda emitida antes de 1977 y deuda perpetua amortizadas o canjeadas en 1998.

**21. MERCADO PRIMARIO DE VALORES**  
**C) Administraciones Públicas**

**21.16 Valores distintos de acciones, excepto derivados financieros**  
**Administración central**  
**Tipos de interés a la emisión: subastas**

Porcentajes

	A largo plazo										A corto plazo					
	Bonos a 3 años		Bonos a 5 años		Obligaciones a 10 años		Obligaciones a 15 años		Obligaciones a 30 años		Letras del Tesoro a 6 meses		Letras del Tesoro a 1 año		Letras del Tesoro a 18 meses	
	Tipo medio ponderado	Tipo marginal	Tipo medio ponderado	Tipo marginal	Tipo medio ponderado	Tipo marginal	Tipo medio ponderado	Tipo marginal	Tipo medio ponderado	Tipo marginal	Tipo medio ponderado	Tipo marginal	Tipo medio ponderado	Tipo marginal	Tipo medio ponderado	Tipo marginal
	1	2	3	4	5	6	7	8	9	10	11	12	13	14	15	16
<b>07</b>	3,99	4,00	4,16	4,16	4,24	4,24	-	-	4,62	4,63	4,03	4,04	4,09	4,11	3,90	3,90
<b>08</b>	3,90	3,93	4,09	4,10	4,46	4,47	4,92	4,92	4,75	4,76	2,95	2,99	3,74	3,78	-	-
<b>09</b>	2,27	2,30	2,97	2,99	3,98	3,99	4,44	4,45	4,82	4,83	0,81	0,83	1,02	1,04	-	-
<b>10</b>	2,75	2,79	3,23	3,27	4,49	4,51	4,94	4,96	5,09	5,11	1,19	1,24	1,74	1,80	2,11	2,17
<b>11</b>	4,06	4,10	4,61	4,64	5,51	5,55	5,97	5,99	5,95	5,96	2,37	2,42	3,23	3,30	3,58	3,64
<b>12</b>	3,86	3,93	4,74	4,79	5,67	5,72	-	-	6,11	6,15	1,91	1,98	2,84	2,93	3,12	3,22
<b>12 Abr</b>	3,46	3,52	4,32	4,37	5,74	5,78	-	-	-	-	1,58	1,63	2,62	2,74	3,11	3,20
<b>May</b>	5,11	5,13	4,96	4,98	-	-	-	-	-	-	1,74	1,79	2,99	3,10	3,30	3,40
<b>Jun</b>	5,46	5,51	6,07	6,20	6,04	6,12	-	-	-	-	3,24	3,37	5,07	5,20	5,11	5,35
<b>Jul</b>	5,20	5,30	6,46	6,54	6,70	6,80	-	-	-	-	3,69	3,95	3,92	3,99	4,24	4,35
<b>Ago</b>	4,77	4,85	5,97	6,06	6,65	6,71	-	-	-	-	2,03	2,10	3,07	3,21	3,33	3,45
<b>Sep</b>	3,55	3,55	4,58	4,58	5,67	5,70	-	-	-	-	1,89	1,92	2,83	2,98	3,07	3,15
<b>Oct</b>	3,23	3,27	3,98	4,00	5,46	5,47	-	-	-	-	2,02	2,10	2,82	2,86	3,02	3,07
<b>Nov</b>	3,62	3,66	4,79	4,79	5,52	5,56	-	-	6,33	6,37	1,67	1,71	2,80	2,85	3,03	3,08
<b>Dic</b>	3,16	3,16	4,08	4,08	4,67	4,67	-	-	5,89	5,93	1,61	1,69	2,56	2,65	2,78	2,89
<b>13 Ene</b>	2,71	2,77	3,77	3,81	5,40	5,40	5,56	5,57	5,70	5,71	0,89	0,92	1,47	1,52	1,69	1,79
<b>Feb</b>	2,54	2,57	4,28	4,29	5,20	5,22	5,79	5,82	-	-	0,86	0,88	1,55	1,58	-	-
<b>Mar</b>	2,28	2,31	3,56	3,58	4,90	4,92	-	-	5,43	5,46	0,79	0,82	1,36	1,40	-	-
<b>Abr</b>	2,79	2,81	3,26	3,29	4,61	4,63	-	-	-	-	0,53	0,57	1,24	1,27	-	-
<b>May</b>	2,44	2,47	3,00	3,03	4,45	4,45	4,54	4,56	-	-	0,49	0,50	0,99	1,01	-	-
<b>Jun</b>	2,71	2,73	3,59	3,64	4,77	4,82	-	-	-	-	0,82	0,85	1,40	1,42	-	-
<b>Jul</b>	2,77	2,79	3,74	3,77	4,72	4,76	5,19	5,19	-	-	0,96	0,97	1,50	1,52	-	-
<b>Ago</b>	2,64	2,66	3,56	3,59	-	-	-	-	-	-	0,83	0,85	1,25	1,28	-	-
<b>Sep</b>	2,23	2,24	3,48	3,50	4,50	4,53	4,81	4,83	-	-	0,91	0,94	1,37	1,39	-	-

**21. MERCADO PRIMARIO DE VALORES**  
**C) Administraciones Públicas**

**21.17 Valores distintos de acciones, excepto derivados financieros**  
**Comunidades autónomas y Corporaciones locales**  
**Detalle por instrumentos. Emisiones netas**

Valores nominales

Millones de euros

	Comunidades autónomas						Corporaciones locales					
	Total	A corto plazo			A largo plazo			Total	A corto plazo	A largo plazo		
		Total	En euros	En monedas distintas del euro	Total	En euros	En monedas distintas del euro			Total	En euros	En monedas distintas del euro
1	2	3	4	5	6	7	8	9	10	11	12	
<b>07</b>	223	283	251	32	-60	357	-417	131	-	131	131	-
<b>08</b>	1 386	430	209	221	956	540	417	-14	-	-14	-14	-
<b>09</b>	8 760	-168	-158	-10	8 928	7 917	1 011	-139	-	-139	-139	-
<b>10</b>	13 437	85	619	-534	13 352	13 127	225	-114	-	-114	-114	-
<b>11</b>	8 083	5 566	5 743	-177	2 517	2 886	-370	-421	-	-421	-421	-
<b>12</b>	-92	-3 910	-3 909	-1	3 818	4 207	-389	-374	-	-374	-374	-
<b>12 E-S</b>	2 203	24	24	-1	2 179	2 275	-96	-120	-	-120	-120	-
<b>13 E-S</b>	-2 060	-2 428	-2 428	-	368	531	-164	-30	-	-30	-30	-
<b>12 Jul</b>	-933	-8	-8	-	-925	-925	-	-	-	-	-	-
<b>Ago</b>	-226	-131	-131	-	-96	-	-96	-	-	-	-	-
<b>Sep</b>	1 895	995	995	-	900	900	-	-	-	-	-	-
<b>Oct</b>	-704	-18	-18	-	-686	-686	-	-180	-	-180	-180	-
<b>Nov</b>	-639	-2 735	-2 735	-	2 097	2 390	-293	21	-	21	21	-
<b>Dic</b>	-952	-1 180	-1 180	-	228	228	-	-96	-	-96	-96	-
<b>13 Ene</b>	2 718	-633	-633	-	3 351	3 351	-	-	-	-	-	-
<b>Feb</b>	482	-	-	-	482	646	-164	-	-	-	-	-
<b>Mar</b>	-116	-383	-383	-	267	267	-	-	-	-	-	-
<b>Abr</b>	-4 208	-1 535	-1 535	-	-2 674	-2 674	-	-	-	-	-	-
<b>May</b>	-398	-94	-94	-	-304	-304	-	-	-	-	-	-
<b>Jun</b>	-312	-5	-5	-	-307	-307	-	-30	-	-30	-30	-
<b>Jul</b>	-577	18	18	-	-595	-595	-	-	-	-	-	-
<b>Ago</b>	195	195	195	-	-	-	-	-	-	-	-	-
<b>Sep</b>	156	8	8	-	148	148	-	-	-	-	-	-

Nota: Las emisiones en euros incluyen históricamente todas las emisiones denominadas en euros o cualquiera de sus denominaciones nacionales.

**21. MERCADO PRIMARIO DE VALORES**  
**C) Administraciones Públicas**

**21.18 Valores distintos de acciones, excepto derivados financieros**  
**Comunidades autónomas y Corporaciones locales**  
**Detalle por instrumentos. Saldos vivos**

Valores nominales

Millones de euros

	Comunidades autónomas						Corporaciones locales					
	Total	A corto plazo			A largo plazo			Total	A corto plazo	A largo plazo		
		Total	En euros	En monedas distintas del euro	Total	En euros	En monedas distintas del euro			Total	En euros	En monedas distintas del euro
1	2	3	4	5	6	7	8	9	10	11	12	
<b>07</b>	31 299	1 752	1 378	374	29 547	28 594	953	2 593	-	2 593	2 593	-
<b>08</b>	32 785	2 245	1 587	658	30 540	29 134	1 405	2 579	-	2 579	2 579	-
<b>09</b>	41 577	2 091	1 429	663	39 486	37 051	2 435	2 440	-	2 440	2 440	-
<b>10</b>	55 483	2 228	2 047	181	53 255	50 178	3 077	2 326	-	2 326	2 326	-
<b>11</b>	63 682	7 790	7 790	-	55 892	53 064	2 828	1 904	-	1 904	1 904	-
<b>12</b>	63 761	3 881	3 881	-	59 880	57 499	2 381	1 530	-	1 530	1 530	-
<b>12 Abr</b>	66 195	8 052	8 044	8	58 143	55 341	2 803	1 814	-	1 814	1 814	-
<b>May</b>	65 055	6 659	6 649	10	58 397	55 504	2 892	1 814	-	1 814	1 814	-
<b>Jun</b>	65 186	6 958	6 958	-	58 228	55 364	2 863	1 784	-	1 784	1 784	-
<b>Jul</b>	64 306	6 950	6 950	-	57 356	54 440	2 916	1 784	-	1 784	1 784	-
<b>Ago</b>	64 043	6 819	6 819	-	57 223	54 440	2 784	1 784	-	1 784	1 784	-
<b>Sep</b>	65 901	7 814	7 814	-	58 087	55 340	2 747	1 784	-	1 784	1 784	-
<b>Oct</b>	65 171	7 796	7 796	-	57 374	54 654	2 721	1 604	-	1 604	1 604	-
<b>Nov</b>	64 516	5 061	5 061	-	59 455	57 044	2 411	1 625	-	1 625	1 625	-
<b>Dic</b>	63 761	3 881	3 881	-	59 880	57 499	2 381	1 530	-	1 530	1 530	-
<b>13 Ene</b>	66 406	3 248	3 248	-	63 158	60 850	2 308	1 530	-	1 530	1 530	-
<b>Feb</b>	66 926	3 248	3 248	-	63 678	61 496	2 182	1 530	-	1 530	1 530	-
<b>Mar</b>	66 832	2 865	2 865	-	63 967	61 763	2 204	1 530	-	1 530	1 530	-
<b>Abr</b>	62 593	1 331	1 331	-	61 262	59 089	2 173	1 530	-	1 530	1 530	-
<b>May</b>	62 172	1 237	1 237	-	60 935	58 785	2 150	1 530	-	1 530	1 530	-
<b>Jun</b>	61 860	1 232	1 232	-	60 628	58 477	2 151	1 500	-	1 500	1 500	-
<b>Jul</b>	61 277	1 250	1 250	-	60 027	57 882	2 145	1 500	-	1 500	1 500	-
<b>Ago</b>	61 470	1 445	1 445	-	60 025	57 882	2 143	1 500	-	1 500	1 500	-
<b>Sep</b>	61 621	1 453	1 453	-	60 167	58 030	2 137	1 500	-	1 500	1 500	-

Nota: Las emisiones en euros incluyen históricamente todas las emisiones denominadas en euros o cualquiera de sus denominaciones nacionales.

Véanse las notas de los cuadros 13.7 y 14.7 en que se explica cómo se relacionan los datos de la deuda en valores distintos de acciones de las comunidades autónomas y corporaciones locales elaborada según la metodología del Protocolo de Déficit Excesivo y los datos de este cuadro.



21. MERCADO PRIMARIO DE VALORES  
C) Administraciones Públicas

21.19 Valores distintos de acciones emitidos en euros, excepto derivados financieros. Comunidades autónomas y Corporaciones locales  
Emisiones netas, emisiones brutas y amortizaciones

Valores nominales

Millones de euros

	Comunidades autónomas						Corporaciones locales			
	A corto plazo			A largo plazo			A corto plazo		A largo plazo	
	Emisiones netas	Emisiones brutas	Amortizaciones	Emisiones netas	Emisiones brutas	Amortizaciones	Emisiones netas	Emisiones brutas	Amortizaciones	
1	2	3	4	5	6	7	8	9	10	
07	251	2 859	2 608	357	3 381	3 024	-	131	496	364
08	209	3 297	3 088	540	3 329	2 789	-	-14	208	222
09	-158	3 678	3 837	7 917	11 544	3 627	-	-139	51	190
10	619	4 988	4 369	13 127	18 223	5 096	-	-114	-	114
11	5 743	11 046	5 304	2 886	11 000	8 113	-	-421	-	421
12	-3 909	6 481	10 390	4 207	9 499	5 292	-	-374	21	396
12 E-S	24	5 137	5 113	2 275	5 620	3 345	-	-120	-	120
13 E-S	-2 428	1 434	3 862	531	7 432	6 901	-	-30	-	30
12 Jul	-8	312	321	-925	21	946	-	-	-	-
Ago	-131	305	436	-	-	-	-	-	-	-
Sep	995	1 311	316	900	1 000	100	-	-	-	-
Oct	-18	307	325	-686	673	1 359	-	-180	-	180
Nov	-2 735	521	3 256	2 390	2 469	79	-	21	21	-
Dic	-1 180	516	1 696	228	738	510	-	-96	-	96
13 Ene	-633	17	650	3 351	3 501	150	-	-	-	-
Feb	-	11	11	646	1 351	705	-	-	-	-
Mar	-383	26	409	267	417	150	-	-	-	-
Abr	-1 535	64	1 598	-2 674	642	3 316	-	-	-	-
May	-94	1 039	1 133	-304	894	1 198	-	-	-	-
Jun	-5	24	29	-307	415	722	-	-30	-	30
Jul	18	29	11	-595	15	610	-	-	-	-
Ago	195	205	10	-	-	-	-	-	-	-
Sep	8	19	11	148	198	50	-	-	-	-

Nota: Las emisiones en euros incluyen históricamente todas las emisiones denominadas en euros o cualquiera de sus denominaciones nacionales.

21. MERCADO PRIMARIO DE VALORES  
D) Sociedades no financieras

21.20 Valores distintos de acciones, excepto derivados financieros  
Detalle por instrumentos  
Emisiones netas y saldos vivos

Valores nominales

Millones de euros

	Emisiones netas									Saldos vivos				
	Total	A corto plazo			A largo plazo					Total	En euros			En monedas distintas del euro
		Total	Emisiones brutas	Amortizaciones	Total	En euros			En monedas distintas del euro		A corto plazo	A largo plazo		
						Total	Emisiones brutas	Amortizaciones						
1	2	3	4	5	6	7	8	9	10	11	12	13		
07	1 626	-146	6 454	6 600	1 772	1 630	2 215	585	142	12 818	3 956	8 730	132	
08	1 665	323	7 108	6 785	1 341	1 341	2 101	760	-	14 452	4 279	10 071	102	
09	108	-2 033	6 697	8 730	2 141	1 989	3 798	1 809	153	14 565	2 246	12 059	259	
10	-747	-1 566	3 401	4 967	819	732	2 360	1 628	86	13 855	681	12 792	383	
11	861	236	1 167	932	625	807	1 325	519	-181	14 738	916	13 598	223	
12	2 386	-217	2 964	3 181	2 603	2 622	4 512	1 890	-19	16 874	699	15 993	182	
12 Abr	-138	-118	315	433	-21	-2	-	2	-19	15 512	1 461	13 856	195	
May	-224	-37	268	304	-187	-187	180	368	-	15 304	1 424	13 669	211	
Jun	519	-122	40	162	642	642	1 392	750	-	15 818	1 302	14 311	206	
Jul	-210	-114	53	167	-96	-96	434	530	-	15 617	1 188	14 215	214	
Ago	-83	-78	190	269	-5	-5	-	5	-	15 528	1 109	14 210	208	
Sep	-96	-96	70	165	-	-	-	-	-	15 429	1 014	14 210	205	
Oct	805	-46	121	168	851	851	851	-	-	16 227	967	15 061	198	
Nov	1 023	-142	373	515	1 165	1 165	1 165	-	-	17 243	825	16 226	192	
Dic	-132	-126	336	462	-6	-6	-	6	-	16 874	699	15 993	182	
13 Ene	537	237	402	165	300	300	400	100	-	17 397	936	16 293	168	
Feb	298	48	175	128	250	250	250	-	-	17 698	984	16 543	171	
Mar	-80	-80	256	335	-	-	-	-	-	17 619	904	16 543	171	
Abr	1 150	145	261	116	1 006	1 006	1 050	45	-	18 760	1 049	17 549	163	
May	460	65	122	56	395	395	395	-	-	19 217	1 114	17 944	159	
Jun	586	-13	151	164	599	599	796	197	-	19 804	1 101	18 542	160	
Jul	990	-119	224	343	1 108	1 108	1 458	350	-	20 792	982	19 651	159	
Ago	-218	-18	83	101	-200	-200	-	200	-	20 574	964	19 451	160	
Sep	23	-27	185	211	50	50	50	-	-	20 596	938	19 501	157	

Nota: Las emisiones en euros incluyen históricamente todas las emisiones denominadas en euros o cualquiera de sus denominaciones nacionales.

21. MERCADO PRIMARIO DE VALORES  
E) Resto del mundo

21.21 Valores distintos de acciones, excepto derivados financieros  
Detalle por sectores  
Emisiones netas, emisiones brutas, amortizaciones y saldos vivos

Millones de euros

		Filiales de empresas españolas residentes en el resto del mundo								No residentes Emisiones en España Bonos matador			
		Filiales de Instituciones financieras				Filiales de sociedades no financieras							
		Emisiones netas	Emisiones brutas	Amortiza- ciones	Saldos vivos	Emisiones netas	Emisiones brutas	Amortiza- ciones	Saldos vivos	Emisiones netas	Emisiones brutas	Amortiza- ciones	Saldos vivos
		1	2	3	4	5	6	7	8	9	10	11	12
07	P	8 221	28 992	20 770	48 156	1 252	11 299	10 047	31 596	-1 178	428	1 606	1 846
08	P	14 312	138 101	123 790	62 032	-1 406	13 142	14 548	30 302	-385	185	570	1 462
09	P	-3 435	119 566	123 001	58 957	1 426	18 470	17 043	31 648	-168	70	238	1 294
10	P	-10 626	161 906	172 532	50 265	1 961	29 369	27 408	34 037	-3	-	3	1 291
11	P	-19 913	79 208	99 121	30 472	763	28 897	28 134	35 086	-3	-	3	1 288
12	P	-1 305	18 326	19 631	28 718	2 147	30 771	28 625	37 102	-207	-	207	1 081
12	Abr	P	-2 311	1 372	3 684	29 399	830	3 116	2 286	40 133	-	-	1 287
	May	P	-1 966	746	2 712	28 376	-702	2 049	2 752	39 992	-	-	1 287
	Jun	P	-320	803	1 123	27 811	-1 197	960	2 157	38 661	-	-	1 287
	Jul	P	-132	1 155	1 287	28 112	-1 951	640	2 591	36 959	-	-	1 287
	Ago	P	304	804	500	27 985	-723	1 791	2 515	35 998	-	-	1 287
	Sep	P	1 905	2 879	973	29 493	2 322	4 459	2 137	38 102	-1	-	1 286
	Oct	P	237	1 176	938	29 609	1 130	2 580	1 450	39 178	-	-	1 286
	Nov	P	821	1 180	359	30 391	-594	2 778	3 372	38 588	-	-	1 286
	Dic	P	-1 347	499	1 846	28 718	-1 326	745	2 071	37 102	-205	-	205
13	Ene	P	-1 341	468	1 809	26 838	2 345	3 293	948	39 178	-	-	1 081
	Feb	P	164	304	140	27 568	583	4 673	4 090	40 064	-	-	1 081
	Mar	P	601	1 191	590	28 629	874	3 316	2 442	41 187	-1	-	1 080
	Abr	P	912	1 046	134	29 146	2 043	4 045	2 002	43 023	-	-	1 080
	May	P	786	874	87	29 970	1 523	3 982	2 459	44 555	-36	-	1 044
	Jun	P	397	683	286	30 190	506	2 477	1 971	44 969	-1	-	1 044
	Jul	P	-283	173	455	29 578	-1 799	3 681	5 480	43 011	-	-	1 044
	Ago	P	-72	434	506	29 555	539	1 863	1 325	43 550	-	-	1 044
	Sep	P	149	347	198	29 380	547	3 815	3 268	43 920	-1	-	1 043

21. MERCADO PRIMARIO DE VALORES  
F) Zona del euro

21.22 Valores distintos de acciones, excepto derivados financieros  
Detalle por sectores y subsectores. Emisiones netas

Millones de euros

Fuente: BCE

		En euros							En monedas distintas del euro		
		Total	Instituciones financieras			Administraciones públicas			Sociedades no financieras	Total	del cual
			Total	Monetarias	No monetarias	Total	Administración central	Otras administracio- nes públicas			Administra- ción central
		1	2	3	4	5	6	7	8	9	10
07		895 383	720 259	418 499	301 760	136 328	121 381	14 948	38 801	107 562	-4 473
08		1 131 822	722 417	279 051	443 366	371 122	360 495	10 627	38 283	21 912	19 706
09		953 590	300 904	101 197	199 707	579 485	548 162	31 322	73 201	90 860	6 299
10		490 947	-18	-28 639	28 621	447 690	389 855	57 834	43 276	50 445	-7 829
11		564 445	212 491	277 775	-65 284	313 015	264 948	48 067	38 939	49 715	13 220
12		197 975	-85 856	-60 739	-25 117	181 240	146 420	34 820	102 592	79 329	10 405
12	E-J	303 884	59 850	105 928	-46 078	183 190	146 111	37 079	60 843	91 590	11 887
13	E-J	-64 670	-348 742	-316 387	-32 356	240 745	254 493	-13 748	43 328	56 279	6 147
12	May	42 727	-32 392	-19 490	-12 902	62 609	62 766	-157	12 510	16 996	-3 100
	Jun	-1 174	-40 775	7 184	-47 959	38 322	30 923	7 399	1 278	-16 533	1 012
	Jul	-7 763	1 852	32 914	-31 062	-17 370	-20 710	3 340	7 755	37 332	6 357
	Ago	-12 620	-24 285	6 901	-31 186	7 880	7 646	234	3 785	-23 183	-5 876
	Sep	-11 694	-60 814	-49 847	-10 967	34 132	28 159	5 972	14 988	-12 152	-6 220
	Oct	8 839	-17 972	-27 361	9 389	18 314	18 815	-501	8 497	20 081	-1 074
	Nov	28 074	-22 222	-25 222	3 000	43 659	47 133	-3 474	6 638	19 724	5 213
	Dic	-118 508	-20 413	-71 138	50 725	-105 935	-101 445	-4 490	7 840	-16 731	2 874
13	Ene	-3 289	-28 021	-18 199	-9 822	18 098	19 871	-1 773	6 634	8 817	12 311
	Feb	4 732	-75 332	-59 056	-16 276	71 400	75 486	-4 085	8 663	35 768	-1 986
	Mar	-20 984	-89 311	-65 018	-24 293	55 974	51 006	4 968	12 354	3 013	-1 035
	Abr	-11 236	-17 470	-33 285	15 815	-4 751	-4 163	-588	10 985	7 311	-9 147
	May	78 729	-29 657	-38 574	8 916	108 345	113 897	-5 552	42	19 030	8 429
	Jun	-47 318	-70 980	-53 674	-17 306	28 954	30 756	-1 802	-5 292	-10 350	-3 531
	Jul	-65 303	-37 970	-48 580	10 610	-37 275	-32 360	-4 915	9 942	-7 310	1 105

Nota: Las emisiones en euros incluyen históricamente todas las emisiones denominadas en euros o cualquiera de sus denominaciones nacionales.

Las emisiones en dracmas griegas se incorporan a la categoría de 'emisiones en euros' a partir de enero de 2001.

Los importes correspondientes a España incluidos en el agregado zona del euro figuran en las columnas 1 a 9 del cuadro 21.1.

**21. MERCADO PRIMARIO DE VALORES**  
F) Zona del euro

**21.23 Valores distintos de acciones, excepto derivados financieros**  
Detalle por sectores y subsectores. Saldos vivos

Fuente: BCE

Millones de euros

	En euros								En monedas distintas del euro	
	Total	Instituciones financieras			Administraciones públicas			Sociedades no financieras	Total	del cual
		Total	Monetarias	No monetarias	Total	Administración central	Otras administraciones públicas			
1	2	3	4	5	6	7	8	9	10	
<b>07</b>	10 764 570	5 445 929	4 097 544	1 348 385	4 741 774	4 426 621	315 153	576 866	1 282 400	83 425
<b>08</b>	12 089 291	6 339 421	4 384 393	1 955 028	5 135 247	4 809 433	325 814	614 623	1 350 262	111 791
<b>09</b>	13 645 492	7 223 133	4 492 730	2 730 403	5 741 856	5 385 006	356 851	680 502	1 629 971	123 418
<b>10</b>	14 045 658	7 003 000	4 309 766	2 693 234	6 336 938	5 840 355	496 583	705 720	1 724 576	95 305
<b>11</b>	14 615 069	7 246 926	4 588 999	2 657 927	6 650 716	6 105 864	544 853	717 427	1 807 212	111 286
<b>12</b>	14 734 085	7 167 083	4 515 118	2 651 965	6 751 393	6 149 428	601 964	815 609	1 873 350	119 053
<b>12 Feb</b>	14 850 686	7 355 485	4 688 769	2 666 717	6 763 651	6 198 118	565 533	731 550	1 790 094	116 154
<i>Mar</i>	14 798 542	7 386 802	4 706 905	2 679 897	6 668 119	6 090 527	577 592	743 621	1 831 469	118 140
<i>Abr</i>	14 779 653	7 377 699	4 673 701	2 703 998	6 645 424	6 074 076	571 347	756 531	1 851 243	116 336
<i>May</i>	14 821 168	7 344 090	4 652 993	2 691 097	6 708 049	6 136 858	571 190	769 029	1 913 506	117 366
<i>Jun</i>	14 819 190	7 286 267	4 659 356	2 626 911	6 767 105	6 167 790	599 315	765 818	1 884 685	117 302
<i>Jul</i>	14 811 040	7 287 710	4 691 861	2 595 849	6 749 734	6 147 078	602 656	773 596	1 945 372	125 354
<i>Ago</i>	14 800 612	7 263 567	4 698 905	2 564 662	6 759 645	6 156 756	602 889	777 399	1 902 658	118 284
<i>Sep</i>	14 779 824	7 193 139	4 639 443	2 553 696	6 793 771	6 184 909	608 862	792 914	1 875 128	114 267
<i>Oct</i>	14 787 086	7 172 222	4 609 135	2 563 086	6 813 430	6 203 728	609 701	801 434	1 888 049	112 530
<i>Nov</i>	14 818 431	7 153 246	4 587 157	2 566 089	6 857 096	6 250 868	606 227	808 089	1 904 334	117 399
<i>Dic</i>	14 734 085	7 167 083	4 515 118	2 651 965	6 751 393	6 149 428	601 964	815 609	1 873 350	119 053
<b>13 Ene</b>	14 730 316	7 138 584	4 496 440	2 642 144	6 769 488	6 169 297	600 192	822 243	1 852 742	129 027
<i>Feb</i>	14 749 925	7 078 105	4 437 411	2 640 694	6 840 892	6 244 785	596 107	830 928	1 906 480	128 386
<i>Mar</i>	14 726 412	6 986 336	4 369 935	2 616 401	6 896 853	6 295 778	601 075	843 223	1 927 067	128 800
<i>Abr</i>	14 715 326	6 969 000	4 336 787	2 632 213	6 892 066	6 291 580	600 486	854 260	1 918 942	118 101
<i>May</i>	14 792 862	6 938 132	4 297 004	2 641 129	7 000 427	6 405 492	594 935	854 303	1 934 974	126 438
<i>Jun</i>	14 745 092	6 866 717	4 242 111	2 624 606	7 029 379	6 436 247	593 132	848 997	1 919 327	122 523
<i>Jul</i>	14 678 248	6 827 386	4 193 424	2 633 963	6 992 214	6 403 987	588 227	858 647	1 900 805	122 777

Nota: Las emisiones en euros incluyen históricamente todas las emisiones denominadas en euros o cualquiera de sus denominaciones nacionales.

Las emisiones en dracmas griegas se incorporan a la categoría de 'emisiones en euros' a partir de enero de 2001.

Los importes correspondientes a España incluidos en el agregado zona del euro figuran en las columnas 1 a 9 del cuadro 21.2.



## CAPÍTULO 22 MERCADOS SECUNDARIOS DE VALORES

**22. MERCADOS SECUNDARIOS DE VALORES**  
**A) Mercado de deuda en anotaciones en cuenta**

**22.1 Saldos nominales registrados en el sistema de anotaciones en cuenta**

Millones de euros

	Deuda del Estado							Otros emisores residentes				Valores de otros Estados de la zona del euro	
	Total	Deuda no segregada			Deuda segregada			Total	Otras AAPP		Restantes emisores residentes		
		Total	Letras del Tesoro (a)	Bonos y obligaciones no segregados	Total	Principales de bonos y obligaciones segregados	Cupones de bonos y obligaciones segregados		Pagarés de CCAA	Bonos y obligaciones de CCAA			
1	2	3	4	5	6	7	8	9	10	11	12	13	
<b>06</b>	343 914	305 834	282 715	31 301	251 414	23 119	13 160	9 958	17 586	330	15 613	1 644	20 493
<b>07</b>	350 350	304 785	279 446	32 444	247 001	25 339	14 420	10 919	16 961	319	15 629	1 013	28 605
<b>08</b>	400 647	357 285	331 992	52 074	279 917	25 293	13 624	11 669	16 497	342	15 588	567	26 865
<b>09</b>	511 212	474 415	448 092	85 513	362 579	26 323	14 010	12 314	22 747	303	17 767	4 677	14 050
<b>10</b>	580 687	545 005	507 368	89 756	417 611	37 638	19 545	18 092	27 865	77	23 157	4 631	7 816
<b>11</b>	646 316	600 529	557 527	90 608	466 920	43 002	22 989	20 012	39 167	172	26 568	12 426	6 621
<b>12 Feb</b>	670 165	623 629	580 235	85 028	495 207	43 394	23 712	19 683	39 932	194	27 311	12 426	6 604
<b>Mar</b>	677 853	629 358	585 032	82 849	502 183	44 326	24 246	20 080	41 890	231	29 232	12 426	6 605
<b>Abr</b>	665 112	617 080	572 061	77 270	494 791	45 019	24 830	20 190	41 883	237	29 219	12 426	6 149
<b>May</b>	668 085	620 701	575 068	75 312	499 756	45 633	25 335	20 298	41 235	77	28 731	12 426	6 150
<b>Jun</b>	670 022	622 753	576 817	72 444	504 373	45 936	25 552	20 384	41 118	83	28 609	12 426	6 152
<b>Jul</b>	662 560	616 345	570 691	73 212	497 479	45 654	25 555	20 099	40 246	84	27 735	12 426	5 969
<b>Ago</b>	664 472	618 786	572 885	71 988	500 897	45 901	25 681	20 220	40 235	69	27 740	12 426	5 451
<b>Sep</b>	684 699	640 381	593 965	79 364	514 601	46 416	25 910	20 506	40 231	64	27 740	12 426	4 087
<b>Oct</b>	677 723	635 459	589 130	79 858	509 272	46 329	25 867	20 463	39 620	77	27 297	12 426	2 644
<b>Nov</b>	696 766	653 345	606 637	85 085	521 552	46 708	26 121	20 588	41 494	101	29 147	12 246	1 927
<b>Dic</b>	706 450	662 339	614 998	84 613	530 385	47 341	26 463	20 878	42 483	249	29 235	12 999	1 628
<b>13 Ene</b>	716 854	669 439	623 033	87 946	535 087	46 406	25 936	20 470	45 787	328	32 460	12 999	1 628
<b>Feb</b>	730 950	682 539	633 804	89 408	544 396	48 735	27 201	21 534	46 783	178	33 606	12 999	1 628
<b>Mar</b>	741 404	693 342	643 684	87 693	555 991	49 658	27 709	21 949	46 433	176	33 303	12 954	1 628
<b>Abr</b>	739 007	690 343	640 578	88 702	551 876	49 765	27 851	21 914	47 036	216	33 865	12 954	1 628
<b>May</b>	771 733	707 662	657 834	90 396	567 437	49 828	27 939	21 889	62 442	239	34 527	27 676	1 628
<b>Jun</b>	778 182	714 479	663 993	89 000	574 993	50 486	28 423	22 062	62 175	241	34 258	27 676	1 528
<b>Jul</b>	777 469	714 283	663 793	92 423	571 369	50 490	28 975	21 516	61 658	259	33 723	27 676	1 528
<b>Ago</b>	778 413	715 199	664 522	89 504	575 018	50 677	29 169	21 508	61 686	288	33 723	27 676	1 528
<b>Sep</b>	788 352	724 981	674 151	90 987	583 164	50 831	29 277	21 553	61 842	245	33 921	27 676	1 528

**22. MERCADOS SECUNDARIOS DE VALORES**  
**A) Mercado de deuda en anotaciones en cuenta**

**22.2 Saldos nominales registrados en cuentas de terceros en el sistema de anotaciones en cuenta**

Millones de euros

	Deuda del Estado							Otros emisores residentes				Valores de otros Estados de la zona del euro	
	Total	Deuda no segregada			Deuda segregada			Total	Otras AAPP		Restantes emisores residentes		
		Total	Letras del Tesoro (a)	Bonos y obligaciones no segregados	Total	Principales de bonos y obligaciones segregados	Cupones de bonos y obligaciones segregados		Pagarés de CCAA	Bonos y obligaciones de CCAA			
1	2	3	4	5	6	7	8	9	10	11	12	13	
<b>06</b>	253 909	240 884	222 451	22 892	199 559	18 433	11 823	6 610	12 989	224	11 506	1 259	35
<b>07</b>	245 799	233 303	212 161	25 308	186 852	21 142	12 975	8 167	12 261	215	11 289	757	235
<b>08</b>	277 052	265 791	244 820	39 218	205 602	20 971	11 074	9 897	11 026	271	10 325	429	235
<b>09</b>	323 709	306 507	285 550	62 946	222 604	20 957	11 099	9 858	16 937	273	13 042	3 622	265
<b>10</b>	412 094	391 121	362 708	69 504	293 204	28 413	13 524	14 889	20 738	61	16 937	3 741	235
<b>11</b>	424 487	395 708	362 018	65 325	296 693	33 690	16 251	17 439	28 730	135	19 513	9 082	50
<b>12 Feb</b>	392 916	364 553	330 320	52 567	277 753	34 233	16 971	17 262	28 357	157	19 578	8 622	7
<b>Mar</b>	370 624	341 281	306 867	47 059	259 808	34 414	17 195	17 219	29 335	194	20 697	8 445	8
<b>Abr</b>	361 984	332 699	297 176	44 623	252 553	35 523	17 883	17 640	29 278	199	20 636	8 442	8
<b>May</b>	356 834	327 961	292 592	43 180	249 412	35 369	18 270	17 099	28 865	77	20 277	8 511	8
<b>Jun</b>	343 723	316 265	280 046	39 560	240 486	36 220	18 595	17 625	27 448	83	19 446	7 920	10
<b>Jul</b>	341 622	314 928	278 621	41 674	236 947	36 308	18 721	17 587	26 694	84	18 836	7 774	-
<b>Ago</b>	334 963	308 424	271 830	42 114	229 716	36 594	18 900	17 694	26 539	69	18 891	7 579	-
<b>Sep</b>	349 556	322 986	286 041	43 491	242 550	36 945	18 985	17 959	26 570	64	18 879	7 627	-
<b>Oct</b>	345 682	319 504	282 497	46 979	235 517	37 007	19 072	17 935	26 178	77	18 584	7 517	-
<b>Nov</b>	353 069	324 518	287 277	50 257	237 020	37 241	19 280	17 961	28 551	101	20 901	7 549	-
<b>Dic</b>	365 604	336 818	299 025	53 696	245 329	37 793	19 550	18 242	28 786	249	21 032	7 504	-
<b>13 Ene</b>	376 770	344 491	307 105	54 084	253 021	37 387	19 315	18 071	32 279	328	24 083	7 868	-
<b>Feb</b>	390 501	357 784	319 349	53 057	266 291	38 435	19 599	18 836	32 717	178	24 964	7 574	-
<b>Mar</b>	390 290	358 153	319 333	52 121	267 212	38 820	19 860	18 960	32 137	176	24 641	7 321	-
<b>Abr</b>	392 702	359 975	320 985	49 546	271 439	38 990	19 981	19 009	32 727	216	24 918	7 593	-
<b>May</b>	397 809	364 599	325 370	52 123	273 247	39 229	20 255	18 974	33 210	239	24 996	7 975	-
<b>Jun</b>	399 532	366 706	326 928	52 294	274 634	39 778	20 605	19 173	32 825	236	24 672	7 918	-
<b>Jul</b>	406 879	374 630	334 925	60 323	274 601	39 706	20 909	18 797	32 249	259	23 865	8 125	-
<b>Ago</b>	405 454	373 154	333 063	55 995	277 068	40 090	21 255	18 836	32 300	284	23 841	8 175	-
<b>Sep</b>	420 420	387 895	347 380	59 623	287 757	40 515	21 417	19 099	32 524	245	23 906	8 372	-

**22. MERCADOS SECUNDARIOS DE VALORES**  
**A) Mercado de deuda en anotaciones en cuenta**

**22.3 Letras del Tesoro**  
**Saldos nominales. Cartera registrada**

Millones de euros

	Saldo en circulación	Instituciones Financieras Monetarias (IFM) excepto Fondos del Mercado Monetario (FMM)			Fondos del Mercado Monetario y Otros intermediarios financieros				Sociedades no financieras	Hogares e ISFLSH	Administraciones Públicas	Resto del mundo
		Total	Banco de España	Otras IFM excepto FMM	Total	Instituciones de inversión colectiva (a)	Seguros y fondos de pensiones	Resto de intermediarios financieros				
	1	2	3	4	5	6	7	8	9	10	11	12
<b>07</b>	32 444	3 246	1 666	1 580	13 871	7 549	3 306	3 016	3 937	5 126	2 125	4 140
<b>08</b>	52 074	7 686	3 032	4 653	17 936	11 863	3 036	3 037	5 303	6 501	3 791	10 857
<b>09</b>	85 513	14 624	445	14 179	16 014	10 150	3 948	1 916	5 846	2 876	4 538	41 616
<b>10</b>	89 756	8 049	737	7 313	19 073	9 085	5 845	4 142	4 870	1 976	6 320	49 468
<b>11</b>	90 608	18 305	3 422	14 883	20 609	11 146	8 100	1 363	3 552	3 603	3 765	40 774
<b>12 Feb</b>	85 028	21 256	2 285	18 971	20 062	10 185	6 787	3 090	3 273	3 429	7 351	29 656
<i>Mar</i>	82 849	21 968	1 046	20 922	19 743	10 182	5 983	3 578	3 427	3 198	9 845	24 668
<i>Abr</i>	77 270	20 990	1 006	19 984	16 287	8 756	5 554	1 978	3 076	3 164	8 878	24 876
<i>May</i>	75 312	18 823	1 006	17 817	16 343	9 219	5 752	1 372	2 744	3 103	9 105	25 194
<i>Jun</i>	72 444	18 465	2 038	16 427	17 353	9 140	6 667	1 546	3 312	3 103	9 033	21 177
<i>Jul</i>	73 212	18 422	591	17 831	18 451	9 065	6 583	2 804	3 000	3 425	8 422	21 492
<i>Ago</i>	71 988	16 264	413	15 852	18 894	9 641	7 689	1 564	3 267	3 512	7 809	22 242
<i>Sep</i>	79 364	19 774	248	19 526	20 020	10 215	7 196	2 609	3 322	3 486	8 577	24 186
<i>Oct</i>	79 858	20 054	153	19 902	21 494	10 372	7 730	3 393	3 238	3 456	4 919	26 696
<i>Nov</i>	85 085	23 672	283	23 389	20 990	10 857	7 576	2 557	3 645	3 194	4 060	29 524
<i>Dic</i>	84 613	19 019	4	19 014	19 626	10 289	7 620	1 717	2 938	2 957	7 026	33 048
<b>13 Ene</b>	87 946	21 929	4	21 925	18 974	9 293	7 317	2 364	2 774	2 872	7 780	33 618
<i>Feb</i>	89 408	22 944	4	22 940	18 058	8 963	6 805	2 290	2 492	2 728	9 736	33 451
<i>Mar</i>	87 693	20 538	4	20 533	16 984	8 365	6 496	2 124	2 674	2 718	11 294	33 485
<i>Abr</i>	88 702	21 426	4	21 421	16 244	8 349	6 093	1 802	2 241	2 595	10 319	35 877
<i>May</i>	90 396	21 865	4	21 861	14 923	7 507	5 333	2 083	2 140	2 566	11 351	37 550
<i>Jun</i>	89 000	23 084	4	23 080	15 105	8 584	4 612	1 909	2 240	2 330	8 734	37 507
<i>Jul</i>	92 423	20 009	4	20 005	15 625	9 390	5 006	1 229	2 145	2 185	6 319	46 140
<i>Ago</i>	89 504	20 601	4	20 596	15 778	9 567	3 974	2 237	2 045	2 116	7 879	41 085
<i>Sep</i>	90 987	16 126	4	16 121	14 968	9 234	3 971	1 763	1 851	2 108	11 354	44 580

**22. MERCADOS SECUNDARIOS DE VALORES**  
**A) Mercado de deuda en anotaciones en cuenta**

**22.4 Letras del Tesoro**  
**Saldos nominales. Cartera a vencimiento**

Millones de euros

	Saldo en circulación	Instituciones Financieras Monetarias (IFM) excepto Fondos del Mercado Monetario (FMM)			Fondos del Mercado Monetario y Otros intermediarios financieros				Sociedades no financieras	Hogares e ISFLSH	Administraciones Públicas	Resto del mundo
		Total	Banco de España	Otras IFM excepto FMM	Total	Instituciones de inversión colectiva (a)	Seguros y fondos de pensiones	Resto de intermediarios financieros				
	1	2	3	4	5	6	7	8	9	10	11	12
<b>07</b>	32 444	18 147	1 666	16 481	5 132	2 072	648	2 412	545	3 559	833	4 228
<b>08</b>	52 074	23 113	3 032	20 081	9 598	5 949	1 002	2 647	1 877	4 730	1 606	11 150
<b>09</b>	85 513	30 416	445	29 971	6 870	4 710	772	1 387	1 179	2 287	1 497	43 265
<b>10</b>	89 756	26 210	667	25 543	10 883	5 820	3 474	1 590	1 771	1 617	4 049	45 226
<b>11</b>	90 608	37 773	3 001	34 772	18 074	9 828	7 424	822	2 411	3 352	2 826	26 171
<b>12 Ene</b>	P 89 582	35 755	3 001	32 754	16 758	9 392	6 686	680	2 422	3 415	3 703	27 529
<i>Feb</i>	P 85 028	38 278	2 052	36 227	13 518	7 706	5 377	434	2 120	3 169	3 620	24 324
<i>Mar</i>	P 82 849	35 457	1 046	34 411	11 698	7 040	3 855	803	1 813	2 968	5 496	25 417
<i>Abr</i>	P 77 270	32 584	1 006	31 578	11 995	7 053	4 555	387	1 820	2 927	5 246	22 698
<i>May</i>	P 75 312	30 687	1 006	29 681	12 632	7 254	4 984	394	1 723	2 899	6 506	20 866
<i>Jun</i>	P 72 444	29 022	1 102	27 919	13 237	7 278	5 562	398	1 741	2 958	7 150	18 336
<i>Jul</i>	P 73 212	28 065	550	27 514	13 739	7 761	5 816	162	2 183	3 260	6 669	19 296
<i>Ago</i>	P 71 988	25 378	165	25 213	14 788	8 164	6 421	202	2 148	3 354	7 084	19 238
<i>Sep</i>	P 79 364	29 225	225	29 000	15 518	8 673	6 653	192	2 164	3 341	7 759	21 357
<i>Oct</i>	P 79 858	28 473	130	28 343	15 827	8 770	6 902	155	2 153	3 253	4 707	25 445
<i>Nov</i>	P 85 085	29 410	-	29 410	16 132	9 160	6 862	110	2 043	3 079	2 999	31 422
<i>Dic</i>	P 84 613	23 362	4	23 358	16 412	9 026	7 015	371	1 989	2 844	6 343	33 663
<b>13 Ene</b>	P 87 946	22 727	4	22 723	14 522	7 562	6 572	388	1 902	2 762	7 252	38 781
<i>Feb</i>	P 89 408	23 115	4	23 111	13 755	7 201	6 217	338	1 908	2 631	7 939	40 060
<i>Mar</i>	P 87 693	22 619	4	22 614	13 570	6 872	5 990	708	1 843	2 625	7 143	39 893
<i>Abr</i>	P 88 702	22 049	4	22 045	12 904	6 818	5 488	598	1 732	2 517	8 659	40 840
<i>May</i>	P 90 396	22 592	4	22 588	12 136	6 548	4 913	674	1 630	2 498	9 677	41 864
<i>Jun</i>	P 89 000	23 991	4	23 987	11 589	6 907	4 134	548	1 578	2 268	7 136	42 438
<i>Jul</i>	P 92 423	24 219	4	24 214	11 822	7 538	4 050	233	1 520	2 138	6 257	46 468
<i>Ago</i>	P 89 504	22 389	4	22 384	11 514	7 754	3 483	278	1 377	2 074	7 746	44 404

**22. MERCADOS SECUNDARIOS DE VALORES**
**A) Mercado de deuda en anotaciones en cuenta**
**22.5 Letras del Tesoro**
**Operaciones simultáneas y con pacto de recompra**

Millones de euros

	Instituciones Financieras Monetarias (IFM) excepto Fondos del Mercado Monetario (FMM)			Fondos del Mercado Monetario y Otros intermediarios financieros				Sociedades no financieras	Hogares e ISFLSH	Administraciones Públicas	Resto del mundo
	Total	Banco de España	Otras IFM excepto FMM	Total	Instituciones de inversión colectiva (a)	Seguros y fondos de pensiones	Resto de intermediarios financieros				
	1	2	3	4	5	6	7	8	9	10	11
<b>07</b>	-14 901	-	-14 901	8 739	5 477	2 658	604	3 392	1 566	1 292	-89
<b>08</b>	-15 427	0	-15 428	8 338	5 914	2 034	390	3 426	1 771	2 186	-294
<b>09</b>	-15 792	-	-15 792	9 144	5 439	3 176	529	4 667	589	3 041	-1 649
<b>10</b>	-18 161	70	-18 231	8 189	3 265	2 372	2 552	3 099	359	2 271	4 242
<b>11</b>	-19 468	421	-19 889	2 535	1 318	675	541	1 141	251	938	14 603
<b>12 Ene</b>	P -16 473	107	-16 580	6 124	3 223	1 305	1 596	1 254	279	1 173	7 644
<b>Feb</b>	P -17 022	233	-17 255	6 544	2 478	1 410	2 656	1 154	260	3 732	5 332
<b>Mar</b>	P -13 490	-	-13 490	8 045	3 142	2 127	2 775	1 614	231	4 349	-749
<b>Abr</b>	P -11 594	-	-11 594	4 292	1 703	999	1 590	1 256	237	3 632	2 178
<b>May</b>	P -11 863	-	-11 863	3 711	1 965	768	978	1 021	205	2 599	4 328
<b>Jun</b>	P -10 556	936	-11 492	4 116	1 862	1 105	1 148	1 570	145	1 884	2 841
<b>Jul</b>	P -9 643	41	-9 684	4 712	1 304	767	2 641	817	164	1 753	2 196
<b>Ago</b>	P -16 224	248	-16 472	4 106	1 477	1 268	1 361	1 119	159	725	10 115
<b>Sep</b>	P -9 451	23	-9 474	4 502	1 542	543	2 417	1 158	145	817	2 829
<b>Oct</b>	P -8 419	23	-8 441	5 667	1 601	828	3 239	1 085	203	212	1 251
<b>Nov</b>	P -5 738	283	-6 020	4 858	1 697	714	2 447	1 602	116	1 061	-1 898
<b>Dic</b>	P -4 344	-	-4 344	3 215	1 264	604	1 347	950	112	682	-616
<b>13 Ene</b>	P -798	-	-798	4 452	1 730	745	1 977	872	110	528	-5 163
<b>Feb</b>	P -171	-	-171	4 303	1 762	588	1 953	584	97	1 797	-6 610
<b>Mar</b>	P -2 081	-	-2 081	3 415	1 493	506	1 416	831	93	4 151	-6 408
<b>Abr</b>	P -624	-	-624	3 340	1 531	605	1 205	509	78	1 660	-4 963
<b>May</b>	P -727	-	-727	2 788	959	420	1 409	510	68	1 675	-4 314
<b>Jun</b>	P -907	-	-907	3 516	1 677	478	1 361	662	62	1 598	-4 931
<b>Jul</b>	P -4 210	-	-4 210	3 803	1 851	956	996	625	47	62	-327
<b>Ago</b>	P -1 788	-	-1 788	4 263	1 813	490	1 960	669	42	133	-3 319

**22. MERCADOS SECUNDARIOS DE VALORES**
**A) Mercado de deuda en anotaciones en cuenta**
**22.6 Bonos y obligaciones no segregados y principales de deuda segregada del Estado**
**Saldos nominales. Cartera registrada**

Millones de euros

	Instituciones Financieras Monetarias (IFM) excepto Fondos del Mercado Monetario (FMM)			Fondos del Mercado Monetario y Otros intermediarios financieros				Sociedades no financieras	Hogares e ISFLSH	Administraciones Públicas	Resto del mundo	
	Total	Banco de España	Otras IFM excepto FMM	Total	Instituciones de inversión colectiva (a)	Seguros y fondos de pensiones	Resto de intermediarios financieros					
	1	2	3	4	5	6	7	8	9	10	11	12
<b>07</b>	261 421	16 152	7 538	8 614	73 520	33 359	32 550	7 610	20 565	4 704	34 805	111 675
<b>08</b>	293 542	26 710	11 941	14 769	60 201	25 501	27 532	7 168	19 592	4 383	42 837	139 819
<b>09</b>	376 588	75 416	14 163	61 253	54 166	19 762	29 662	4 742	14 539	3 122	55 733	173 612
<b>10</b>	437 157	57 032	18 022	39 011	67 154	23 918	40 206	3 030	14 948	2 330	60 024	235 668
<b>11</b>	489 909	80 676	26 170	54 507	79 700	24 631	49 951	5 118	12 502	3 660	65 811	247 560
<b>12 Feb</b>	518 919	125 350	27 967	97 383	83 825	25 147	53 528	5 150	12 605	2 803	72 702	221 634
<b>Mar</b>	526 430	153 062	26 744	126 318	84 238	24 685	55 331	4 222	12 043	2 478	72 815	201 793
<b>Abr</b>	519 620	152 370	26 969	125 401	85 396	26 007	53 953	5 436	13 135	2 220	71 214	195 284
<b>May</b>	525 091	149 633	33 802	115 832	87 217	26 032	54 923	6 261	13 152	2 294	78 750	194 044
<b>Jun</b>	529 926	165 801	49 541	116 260	84 850	26 148	54 208	4 493	13 273	2 506	74 744	188 751
<b>Jul</b>	523 034	172 002	46 158	125 843	84 353	26 459	55 326	2 567	15 125	2 485	69 564	179 506
<b>Ago</b>	526 578	184 738	44 857	139 880	82 633	26 031	53 651	2 952	13 626	2 579	67 061	175 941
<b>Sep</b>	540 511	178 202	45 340	132 862	82 100	25 028	54 824	2 248	13 360	2 733	72 098	192 019
<b>Oct</b>	535 139	177 710	39 523	138 186	80 653	24 032	54 713	1 909	14 435	2 569	71 032	188 740
<b>Nov</b>	547 673	181 506	37 948	143 558	81 782	22 914	56 193	2 675	13 612	2 686	77 371	190 716
<b>Dic</b>	556 848	179 322	37 783	141 539	83 582	23 674	57 144	2 765	14 449	2 827	79 009	197 659
<b>13 Ene</b>	561 022	184 082	28 610	155 472	82 969	23 756	57 292	1 921	15 387	2 655	73 437	202 492
<b>Feb</b>	571 597	172 575	29 135	143 440	87 383	24 475	60 195	2 712	14 575	2 805	81 682	212 577
<b>Mar</b>	583 700	183 952	29 135	154 817	87 885	24 245	60 123	3 517	15 036	2 887	81 816	212 125
<b>Abr</b>	579 726	174 606	28 485	146 121	89 977	25 293	61 907	2 778	17 304	2 873	77 488	217 478
<b>May</b>	595 377	191 038	28 485	162 553	92 890	26 579	63 856	2 455	17 419	2 948	80 622	210 460
<b>Jun</b>	603 416	207 074	28 485	178 589	95 106	27 047	65 215	2 844	17 458	3 020	72 864	207 894
<b>Jul</b>	600 344	199 250	34 129	165 122	97 054	28 720	66 255	2 079	18 532	2 788	73 401	209 317
<b>Ago</b>	604 187	208 838	28 983	179 855	97 934	28 241	67 792	1 902	18 233	2 844	68 060	208 277
<b>Sep</b>	612 441	204 455	28 983	175 472	100 469	28 970	68 919	2 579	18 191	2 932	73 606	212 788



**22. MERCADOS SECUNDARIOS DE VALORES**  
**A) Mercado de deuda en anotaciones en cuenta**

**22.7 Bonos y obligaciones no segregados y principales de deuda segregada del Estado**  
**Saldos nominales. Cartera a vencimiento**

Millones de euros

	Saldo en circulación	Instituciones Financieras Monetarias (IFM) excepto Fondos del Mercado Monetario (FMM)			Fondos del Mercado Monetario y Otros intermediarios financieros				Sociedades no financieras	Hogares e ISFLSH	Administraciones Públicas	Resto del mundo
		Total	Banco de España	Otras IFM excepto FMM	Total	Instituciones de inversión colectiva (a)	Seguros y fondos de pensiones	Resto de intermediarios financieros				
	1	2	3	4	5	6	7	8	9	10	11	12
<b>07</b>	261 421	64 414	7 395	57 019	35 745	7 859	23 990	3 896	7 446	2 588	21 906	129 321
<b>08</b>	293 542	78 178	11 937	66 242	31 266	5 640	21 124	4 502	4 905	2 176	32 635	144 382
<b>09</b>	376 588	118 262	14 142	104 120	39 418	9 526	26 438	3 454	6 354	2 433	44 578	165 543
<b>10</b>	437 157	116 957	17 863	99 095	59 377	15 431	41 945	2 000	8 957	1 952	57 247	192 666
<b>11</b>	489 909	166 216	24 670	141 546	77 642	18 270	57 970	1 402	8 753	3 115	60 618	173 564
<b>12 Ene</b>	P 506 733	185 711	25 123	160 588	78 947	18 318	59 178	1 451	10 149	2 675	60 758	168 493
<b>Feb</b>	P 518 919	194 001	26 033	167 968	80 662	18 426	60 971	1 265	9 253	2 585	60 991	171 427
<b>Mar</b>	P 526 430	205 336	26 694	178 642	83 086	18 364	63 523	1 199	9 464	2 172	61 254	165 118
<b>Abr</b>	P 519 620	202 577	26 919	175 658	84 141	18 518	64 441	1 182	10 142	2 094	59 444	161 222
<b>May</b>	P 525 091	202 399	26 919	175 480	85 590	19 342	65 034	1 214	10 423	2 157	59 559	164 961
<b>Jun</b>	P 529 926	205 701	27 712	177 989	86 075	19 632	65 540	903	11 256	2 306	58 332	166 256
<b>Jul</b>	P 523 034	202 024	28 829	173 195	86 146	19 443	65 791	912	12 803	2 375	54 967	164 720
<b>Ago</b>	P 526 578	201 594	29 433	172 161	86 783	20 395	65 644	744	11 378	2 451	56 547	167 826
<b>Sep</b>	P 540 511	203 325	29 970	173 354	86 396	19 499	66 239	658	11 408	2 513	59 763	177 106
<b>Oct</b>	P 535 139	199 305	29 690	169 615	84 684	18 238	65 686	760	12 519	2 450	56 685	179 495
<b>Nov</b>	P 547 673	200 300	29 615	170 684	85 463	17 914	66 766	782	12 293	2 595	61 237	185 785
<b>Dic</b>	P 556 848	202 711	29 625	173 086	86 444	18 563	67 021	860	12 719	2 606	62 291	190 078
<b>13 Ene</b>	P 561 022	202 884	28 604	174 280	86 219	17 411	68 535	273	13 415	2 562	60 167	195 775
<b>Feb</b>	P 571 597	215 395	29 135	186 260	90 584	18 652	71 573	360	12 557	2 717	60 191	190 153
<b>Mar</b>	P 583 700	225 320	29 135	196 185	92 726	19 151	72 271	1 303	13 031	2 793	61 236	188 594
<b>Abr</b>	P 579 726	221 180	28 485	192 695	92 606	19 072	72 579	956	15 234	2 781	60 404	187 521
<b>May</b>	P 595 377	226 821	28 485	198 336	96 253	20 706	74 625	922	15 168	2 839	60 755	193 542
<b>Jun</b>	P 603 416	241 273	28 485	212 788	98 688	21 098	76 446	1 143	15 553	2 914	60 968	184 022
<b>Jul</b>	P 600 344	237 246	28 504	208 742	99 606	21 768	77 454	384	15 764	2 676	58 610	186 442
<b>Ago</b>	P 604 187	236 890	28 983	207 907	101 977	22 472	79 048	457	16 113	2 728	58 816	187 663

**22. MERCADOS SECUNDARIOS DE VALORES**  
**A) Mercado de deuda en anotaciones en cuenta**

**22.8 Bonos y obligaciones no segregados y principales de deuda segregada del Estado**  
**Operaciones simultáneas y con pacto de recompra**

Millones de euros

		Instituciones Financieras Monetarias (IFM) excepto Fondos del Mercado Monetario (FMM)			Fondos del Mercado Monetario y Otros intermediarios financieros			Sociedades no financieras	Hogares e ISFLSH	Administraciones Públicas	Resto del mundo	
		Total	Banco de España	Otras IFM excepto FMM	Total	Instituciones de inversión colectiva (a)	Seguros y fondos de pensiones					Resto de intermediarios financieros
	1	2	3	4	5	6	7	8	9	10	11	
<b>07</b>		-48 262	143	-48 405	37 774	25 500	8 559	3 715	13 119	2 117	12 898	-17 647
<b>08</b>		-51 468	4	-51 473	28 935	19 861	6 408	2 666	14 687	2 207	10 202	-4 563
<b>09</b>		-42 846	21	-42 867	14 748	10 236	3 224	1 288	8 185	690	11 155	8 069
<b>10</b>		-59 925	159	-60 084	7 777	8 487	-1 740	1 030	5 991	378	2 777	43 002
<b>11</b>		-85 540	1 499	-87 039	2 058	6 362	-8 019	3 715	3 748	545	5 193	73 996
<b>12 Ene</b>	P	-81 483	1 106	-82 589	-561	5 269	-8 170	2 340	3 640	181	5 635	72 587
<b>Feb</b>	P	-68 651	1 934	-70 584	3 163	6 721	-7 443	3 885	3 352	218	11 711	50 207
<b>Mar</b>	P	-52 274	50	-52 324	1 152	6 321	-8 192	3 023	2 579	307	11 561	36 675
<b>Abr</b>	P	-50 207	50	-50 257	1 255	7 489	-10 488	4 254	2 993	126	11 770	34 062
<b>May</b>	P	-52 766	6 882	-59 648	1 627	6 690	-10 111	5 047	2 729	137	19 192	29 083
<b>Jun</b>	P	-39 900	21 829	-61 730	-1 225	6 516	-11 332	3 590	2 017	200	16 412	22 496
<b>Jul</b>	P	-30 022	17 329	-47 352	-1 794	7 016	-10 465	1 656	2 323	110	14 597	14 786
<b>Ago</b>	P	-16 857	15 425	-32 281	-4 150	5 637	-11 993	2 207	2 249	128	10 513	8 115
<b>Sep</b>	P	-25 123	15 370	-40 492	-4 296	5 529	-11 415	1 590	1 952	220	12 334	14 913
<b>Oct</b>	P	-21 596	9 833	-31 429	-4 031	5 793	-10 974	1 149	1 916	119	14 347	9 245
<b>Nov</b>	P	-18 794	8 332	-27 126	-3 681	4 999	-10 573	1 893	1 319	91	16 134	4 931
<b>Dic</b>	P	-23 389	8 157	-31 547	-2 862	5 111	-9 878	1 905	1 730	221	16 718	7 582
<b>13 Ene</b>	P	-18 802	6	-18 808	-3 250	6 345	-11 243	1 648	1 972	93	13 270	6 717
<b>Feb</b>	P	-42 820	-	-42 820	-3 202	5 823	-11 377	2 352	2 019	89	21 490	22 424
<b>Mar</b>	P	-41 368	-	-41 368	-4 841	5 093	-12 149	2 214	2 005	94	20 580	23 531
<b>Abr</b>	P	-46 574	-	-46 574	-2 629	6 221	-10 672	1 822	2 070	92	17 084	29 958
<b>May</b>	P	-35 783	-	-35 783	-3 363	5 873	-10 769	1 533	2 251	110	19 867	16 919
<b>Jun</b>	P	-34 199	-	-34 199	-3 582	5 948	-11 231	1 701	1 906	107	11 896	23 872
<b>Jul</b>	P	-37 995	5 624	-43 620	-2 552	6 953	-11 199	1 695	2 768	112	14 792	22 875
<b>Ago</b>	P	-28 052	-	-28 052	-4 042	5 769	-11 256	1 445	2 120	116	9 244	20 614

**22. MERCADOS SECUNDARIOS DE VALORES**  
**A) Mercado de deuda en anotaciones en cuenta**

**22.9 Letras del Tesoro**  
**Importes negociados**

Millones de euros

	Conjunto del mercado						Entre titulares de cuentas					
	Total	Operaciones simples al contado	Operaciones simples a plazo	Operaciones con pacto de recompra	Operaciones simultáneas al contado	Operaciones simultáneas a plazo	Total	Operaciones simples al contado	Operaciones simples a plazo	Operaciones con pacto de recompra	Operaciones simultáneas al contado	Operaciones simultáneas a plazo
	1	2	3	4	5	6	7	8	9	10	11	12
<b>07</b>	1 594 556	57 363	561	1 230 166	306 466	-	339 956	35 868	27	-	304 062	-
<b>08</b>	2 222 278	114 611	701	1 635 437	471 477	52	534 919	63 915	44	-	470 907	52
<b>09</b>	3 091 844	197 502	5 087	2 107 507	780 623	1 125	862 448	81 441	2 060	-	777 823	1 125
<b>10</b>	3 319 700	420 292	10 249	1 594 756	1 291 687	2 7161	362 121	88 218	45	-	1 271 289	2 569
<b>11</b>	3 692 347	876 841	24 004	1 213 816	1 571 021	6 6651	651 528	138 749	3 476	-	1 502 638	6 665
<b>12</b>	2 954 645	815 335	16 281	682 733	1 436 523	3 7731	597 312	180 854	1 913	-	1 410 772	3 773
<b>12 Feb</b>	313 069	72 548	1 703	78 234	160 139	445	182 313	24 359	200	-	157 309	445
<b>Mar</b>	231 333	71 756	1 663	77 990	77 426	2 498	106 770	28 146	468	-	75 658	2 498
<b>Abr</b>	198 563	47 443	44	63 331	87 610	135	96 439	10 071	-	-	86 234	135
<b>May</b>	208 381	47 657	413	65 520	94 791	-	108 979	14 964	-	-	94 015	-
<b>Jun</b>	234 491	49 725	1 538	62 914	120 315	-	129 435	9 443	-	-	119 992	-
<b>Jul</b>	229 671	52 251	263	47 702	129 398	56	138 803	10 079	0	-	128 668	56
<b>Ago</b>	225 324	55 630	1 229	44 134	124 330	-	131 838	8 281	10	-	123 546	-
<b>Sep</b>	224 749	66 977	1 046	43 758	112 903	65	125 605	14 032	-	-	111 508	65
<b>Oct</b>	291 977	106 304	2 529	46 487	136 518	139	147 077	15 737	10	-	131 190	139
<b>Nov</b>	295 605	102 616	2 301	56 115	134 188	384	148 924	17 130	466	-	130 943	384
<b>Dic</b>	256 974	75 137	2 000	44 262	135 575	-	146 283	12 869	758	-	132 655	-
<b>13 Ene</b>	271 940	109 255	1 716	40 206	120 612	150	143 310	25 092	426	-	117 642	150
<b>Feb</b>	241 581	81 618	419	52 530	106 912	101	122 845	18 910	184	-	103 650	101
<b>Mar</b>	220 354	78 102	3 320	47 430	91 473	28	111 385	21 403	305	-	89 649	28
<b>Abr</b>	194 240	68 033	2 835	41 619	81 596	158	96 362	15 800	682	-	79 879	-
<b>May</b>	241 343	71 369	3 795	53 968	112 131	80	128 310	18 810	831	-	108 669	-
<b>Jun</b>	219 796	76 265	1 790	45 234	96 506	-	109 646	15 846	436	-	93 364	-
<b>Jul</b>	235 245	69 451	1 698	45 674	118 423	-	133 005	16 532	253	-	116 219	-
<b>Ago</b>	249 964	60 782	624	46 912	137 085	4 561	153 176	13 541	125	-	134 949	4 561
<b>Sep</b>	267 365	67 582	898	45 158	149 164	4 564	172 310	21 570	130	-	146 047	4 564

**22. MERCADOS SECUNDARIOS DE VALORES**  
**A) Mercado de deuda en anotaciones en cuenta**

**22.10 Letras del Tesoro**  
**Operaciones simples al contado**  
**Importes negociados y tipos de interés**

Millones de euros y porcentajes

	Importes negociados				Tipos de interés											
	Conjunto del mercado				Conjunto del mercado						Entre titulares de cuentas					
	Hasta tres meses	De tres a seis meses	De seis a doce meses	A más de doce meses	Hasta tres meses	De tres a seis meses	A seis meses	De seis a doce meses	A doce meses	A más de doce meses	Hasta tres meses	De tres a seis meses	A seis meses	De seis a doce meses	A doce meses	A más de doce meses
1	2	3	4	5	6	7	8	9	10	11	12	13	14	15	16	
<b>07</b>	12 031	10 497	29 736	5 099	3,84	3,95	4,01	4,04	4,06	4,06	3,80	3,92	3,99	4,03	4,07	4,06
<b>08</b>	20 301	26 546	67 764	-	3,67	3,73	3,69	3,73	3,73	-	3,64	3,71	3,70	3,73	3,71	-
<b>09</b>	47 755	69 841	79 906	-	0,69	0,77	0,87	0,95	0,95	-	0,67	0,77	0,80	1,00	0,99	-
<b>10</b>	104 481	90 573	177 620	47 617	0,69	1,08	1,17	1,47	1,63	2,01	0,68	1,01	1,25	1,49	1,69	2,06
<b>11</b>	204 213	185 694	388 302	98 632	1,58	2,20	2,51	2,85	3,16	3,35	1,58	2,09	2,35	2,70	3,04	3,25
<b>12</b>	194 383	201 575	334 563	84 814	0,62	1,45	1,76	2,34	2,74	2,88	0,84	1,47	1,81	2,31	2,67	2,83
<b>12 Feb</b>	15 817	16 360	30 349	10 022	0,37	0,64	0,89	1,18	1,68	1,86	0,53	0,80	0,94	1,31	1,63	1,87
<b>Mar</b>	14 750	16 778	28 747	11 481	0,21	0,43	0,39	0,81	1,38	1,62	0,39	0,56	0,67	1,03	1,43	1,57
<b>Abr</b>	12 503	9 412	20 727	4 800	0,30	0,49	1,27	1,96	2,45	2,56	0,53	0,97	1,52	2,03	2,42	2,58
<b>May</b>	10 161	9 986	20 204	7 307	0,32	1,05	1,59	2,51	3,10	3,27	0,56	1,29	1,78	2,50	3,27	3,30
<b>Jun</b>	10 383	13 272	20 524	5 544	1,13	2,41	2,33	3,59	4,49	4,19	1,50	2,40	2,54	3,56	4,18	4,17
<b>Jul</b>	17 180	13 719	16 260	5 092	1,13	1,93	3,07	3,28	4,02	4,41	1,42	2,03	3,11	3,26	4,05	4,14
<b>Ago</b>	12 141	17 547	20 592	5 350	0,43	1,55	1,97	2,56	3,20	3,37	0,70	1,39	2,00	2,55	3,09	3,19
<b>Sep</b>	14 209	17 150	28 295	7 323	0,76	1,64	1,86	2,51	2,67	2,88	0,79	1,62	1,73	2,44	2,63	2,86
<b>Oct</b>	25 324	25 186	47 549	8 244	0,66	1,86	2,02	2,45	2,60	2,81	0,76	1,72	1,97	2,44	2,54	2,73
<b>Nov</b>	22 566	21 572	50 618	7 860	0,58	1,69	1,90	2,49	2,64	2,79	1,00	1,59	1,90	2,38	2,42	2,75
<b>Dic</b>	20 698	16 522	33 696	4 220	0,81	1,62	1,66	2,17	2,36	2,52	0,94	1,49	1,65	2,08	2,26	2,48
<b>13 Ene</b>	24 798	19 970	53 100	11 387	0,27	0,47	0,59	1,17	1,48	1,71	0,39	0,82	0,89	1,25	1,43	1,79
<b>Feb</b>	16 489	16 173	43 691	5 264	0,28	0,29	0,34	0,88	1,47	1,63	0,31	0,59	0,87	1,14	1,47	1,72
<b>Mar</b>	11 278	21 931	41 532	3 362	0,20	0,33	0,54	0,76	1,39	1,48	0,26	0,41	0,78	1,02	1,36	1,50
<b>Abr</b>	9 042	21 742	34 738	2 511	0,16	0,37	0,46	0,45	0,90	1,23	0,15	0,38	0,59	0,92	1,11	1,19
<b>May</b>	9 862	21 160	37 173	3 174	0,27	0,23	0,35	0,49	0,50	0,69	0,19	0,45	0,54	0,80	1,02	0,92
<b>Jun</b>	15 237	13 118	47 005	905	0,38	0,27	0,37	0,61	1,16	1,09	0,58	0,71	0,73	1,19	1,35	1,12
<b>Jul</b>	20 250	10 338	38 862	-	0,22	0,22	0,67	0,66	1,39	-	0,36	0,68	0,84	1,15	1,35	-
<b>Ago</b>	12 747	17 672	30 363	-	0,18	0,39	0,42	0,42	1,25	-	0,22	0,44	0,83	1,08	1,24	-
<b>Sep</b>	10 957	20 596	36 029	-	0,17	0,26	0,65	0,45	1,27	-	0,24	0,66	0,93	1,12	1,23	-

**22. MERCADOS SECUNDARIOS DE VALORES**  
**A) Mercado de deuda en anotaciones en cuenta**

**22.11 Letras del Tesoro**  
**Operaciones simultáneas al contado**  
**Importes negociados y tipos de interés**  
*Millones de euros y porcentajes*

	Importes negociados						Tipos de interés									
	Conjunto del mercado						Conjunto del mercado					Entre titulares de cuentas				
	Día a día	Hasta un mes	De uno a tres meses	De tres a seis meses	De seis a doce meses	A más de doce meses	Día a día	A una semana	A un mes	A tres meses	A seis meses	Día a día	A una semana	A un mes	A tres meses	A seis meses
1	2	3	4	5	6	7	8	9	10	11	12	13	14	15	16	
<b>07</b>	265 524	38 847	1 294	634	164	3	3,78	3,74	3,82	3,87	3,98	3,78	3,74	3,82	3,87	3,98
<b>08</b>	417 714	50 318	2 129	1 239	77	-	3,70	3,67	3,71	3,65	3,89	3,70	3,67	3,71	3,65	3,89
<b>09</b>	677 290	97 669	2 904	2 298	463	-	0,62	0,59	0,58	0,63	0,65	0,62	0,59	0,58	0,63	0,65
<b>10</b>	1 147 826	138 977	2 143	1 880	861	1	0,41	0,40	0,49	0,56	0,59	0,41	0,40	0,49	0,56	0,59
<b>11</b>	1 385 024	154 686	17 431	2 263	7 636	3 982	0,89	0,97	1,17	1,19	1,18	0,89	0,97	1,15	1,19	1,18
<b>12</b>	1 285 656	138 672	5 088	5 288	1 819	-	0,19	0,32	0,37	0,42	0,46	0,19	0,32	0,37	0,43	0,46
<b>12 Feb</b>	147 494	10 310	931	218	1 186	-	0,28	0,26	0,30	0,33	0,56	0,28	0,25	0,31	0,33	0,56
<b>Mar</b>	69 126	7 749	403	6	142	-	0,18	0,18	0,20	0,26	0,28	0,18	0,18	0,22	0,26	0,28
<b>Abr</b>	76 138	11 043	229	32	169	-	0,23	0,24	0,23	0,25	-	0,23	0,24	0,23	0,25	-
<b>May</b>	81 152	13 193	89	193	164	-	0,25	0,25	0,32	0,27	0,27	0,25	0,26	0,34	0,27	0,27
<b>Jun</b>	111 674	8 623	16	-	1	-	0,33	0,43	0,72	0,45	-	0,33	0,44	0,72	0,45	-
<b>Jul</b>	123 329	5 725	339	-	5	-	0,20	0,33	0,32	1,00	-	0,20	0,34	0,32	1,00	-
<b>Ago</b>	114 696	9 360	274	-	1	-	0,16	0,35	0,41	-	-	0,16	0,35	0,41	-	-
<b>Sep</b>	99 566	8 616	95	4 626	-	-	0,10	0,37	0,32	0,73	-	0,10	0,37	0,34	0,73	-
<b>Oct</b>	120 794	15 184	540	-	-	-	0,14	0,34	0,34	0,28	-	0,14	0,35	0,34	-	-
<b>Nov</b>	119 883	13 406	899	-	-	-	0,06	0,37	0,45	0,37	-	0,06	0,37	0,45	0,37	-
<b>Dic</b>	114 036	21 139	395	-	5	-	0,13	0,36	0,45	-	-	0,13	0,36	0,45	-	-
<b>13 Ene</b>	111 246	9 005	360	-	-	-	0,03	0,13	0,24	0,45	-	0,03	0,13	0,24	0,45	-
<b>Feb</b>	100 044	5 158	1 710	-	-	-	0,04	0,05	0,16	-	-	0,04	0,05	0,16	-	-
<b>Mar</b>	81 217	9 657	599	-	-	-	0,07	0,17	0,44	0,32	-	0,07	0,17	0,44	0,32	-
<b>Abr</b>	74 409	7 055	131	-	-	-	0,07	0,22	0,23	0,40	-	0,07	0,22	0,23	0,40	-
<b>May</b>	102 933	8 024	1 175	-	-	-	0,08	0,23	0,28	0,20	-	0,08	0,24	0,28	-	-
<b>Jun</b>	91 354	4 909	244	-	-	-	0,13	0,21	0,39	0,39	-	0,13	0,21	0,39	0,39	-
<b>Jul</b>	111 643	6 762	18	-	-	-	0,12	0,16	0,30	0,30	-	0,12	0,16	0,30	0,30	-
<b>Ago</b>	128 718	7 966	401	-	-	-	0,06	0,13	0,23	-	-	0,06	0,13	0,23	-	-
<b>Sep</b>	140 918	8 141	104	1	-	-	0,05	0,05	0,29	-	-	0,05	0,05	0,29	-	-

**22. MERCADOS SECUNDARIOS DE VALORES**  
**A) Mercado de deuda en anotaciones en cuenta**

**22.12 Letras del Tesoro**  
**Operaciones con pacto de recompra**  
**Importes negociados y tipos de interés**  
*Millones de euros y porcentajes*

	Importes negociados						Tipos de interés									
	Conjunto del mercado						Conjunto del mercado					Entre titulares de cuentas				
	Día a día	Hasta un mes	De uno a tres meses	De tres a seis meses	De seis a doce meses	A más de doce meses	Día a día	A una semana	A un mes	A tres meses	A seis meses	Día a día	A una semana	A un mes	A tres meses	A seis meses
1	2	3	4	5	6	7	8	9	10	11	12	13	14	15	16	
<b>07</b>	1 109 217	108 566	8 267	2 462	1 614	40	3,73	3,71	3,71	3,66	3,84	-	-	-	-	-
<b>08</b>	1 491 943	133 258	6 200	2 216	1 820	-	3,68	3,68	3,62	3,66	3,61	-	-	-	-	-
<b>09</b>	1 938 564	157 095	7 676	3 631	540	-	0,60	0,57	0,59	0,75	0,79	-	-	-	-	-
<b>10</b>	1 459 209	128 646	3 331	2 332	1 134	104	0,41	0,43	0,53	0,77	1,21	-	-	-	-	-
<b>11</b>	1 109 877	100 581	2 218	476	620	43	0,94	0,96	1,08	1,20	1,80	-	-	-	-	-
<b>12</b>	634 696	45 946	1 194	461	417	19	0,20	0,28	0,39	0,80	1,45	-	-	-	-	-
<b>12 Feb</b>	74 059	4 081	49	24	20	1	0,29	0,30	0,36	0,49	0,68	-	-	-	-	-
<b>Mar</b>	72 585	5 284	88	23	10	0	0,22	0,20	0,22	0,46	0,36	-	-	-	-	-
<b>Abr</b>	56 179	6 821	191	37	103	0	0,25	0,24	0,33	0,66	0,42	-	-	-	-	-
<b>May</b>	61 004	4 342	80	39	55	0	0,26	0,27	0,31	0,60	0,67	-	-	-	-	-
<b>Jun</b>	60 543	2 230	54	71	14	1	0,34	0,37	0,48	0,41	2,88	-	-	-	-	-
<b>Jul</b>	45 223	2 176	216	26	61	1	0,23	0,28	0,39	0,73	3,16	-	-	-	-	-
<b>Ago</b>	40 845	3 167	73	40	10	1	0,15	0,25	0,45	0,70	2,11	-	-	-	-	-
<b>Sep</b>	42 070	1 387	104	158	39	-	0,10	0,27	0,44	1,54	2,27	-	-	-	-	-
<b>Oct</b>	41 383	4 939	110	12	29	14	0,17	0,32	0,39	0,42	1,62	-	-	-	-	-
<b>Nov</b>	53 569	2 450	64	2	29	0	0,08	0,31	0,35	0,73	1,48	-	-	-	-	-
<b>Dic</b>	40 591	3 544	91	20	16	0	0,08	0,23	0,44	0,86	0,75	-	-	-	-	-
<b>13 Ene</b>	37 624	2 475	82	7	19	-	0,05	0,17	0,27	0,52	0,40	-	-	-	-	-
<b>Feb</b>	50 555	1 857	85	5	16	13	0,05	0,12	0,23	0,32	0,36	-	-	-	-	-
<b>Mar</b>	43 561	3 809	55	5	1	0	0,07	0,36	0,37	0,63	0,38	-	-	-	-	-
<b>Abr</b>	39 384	2 174	57	3	1	0	0,08	0,32	0,40	0,53	0,72	-	-	-	-	-
<b>May</b>	51 826	2 048	82	12	0	-	0,08	0,27	0,40	0,59	0,48	-	-	-	-	-
<b>Jun</b>	44 200	966	43	7	18	-	0,13	0,30	0,44	0,61	1,12	-	-	-	-	-
<b>Jul</b>	44 148	1 261	254	10	0	-	0,13	0,22	0,44	0,38	1,15	-	-	-	-	-
<b>Ago</b>	43 653	3 241	17	1	0	-	0,06	0,11	0,36	0,50	0,10	-	-	-	-	-
<b>Sep</b>	43 913	1 220	24	1	0	-	0,05	0,11	0,49	0,75	0,46	-	-	-	-	-

**22. MERCADOS SECUNDARIOS DE VALORES**  
**A) Mercado de deuda en anotaciones en cuenta**

**22.13 Bonos y Obligaciones del Estado no segregados**  
**Importes negociados**

Millones de euros

	Conjunto del mercado						Entre titulares de cuentas					
	Total	Operaciones simples al contado	Operaciones simples a plazo	Operaciones con pacto de recompra	Operaciones simultáneas al contado	Operaciones simultáneas a plazo	Total	Operaciones simples al contado	Operaciones simples a plazo	Operaciones con pacto de recompra	Operaciones simultáneas al contado	Operaciones simultáneas a plazo
	1	2	3	4	5	6	7	8	9	10	11	12
<b>07</b>	20 745 323	3 102 825	289 719	9 446 704	7 881 970	24 106	7 132 867	414 132	875	-	6 695 946	21 914
<b>08</b>	17 177 609	2 063 699	256 723	7 977 282	6 854 146	25 758	6 448 129	356 611	1 151	-	6 066 296	24 072
<b>09</b>	14 959 220	2 250 988	137 327	6 098 191	6 452 021	20 693	6 514 750	549 774	5 048	-	5 939 748	20 179
<b>10</b>	14 969 687	4 178 095	135 317	3 967 325	6 628 567	60 383	7 056 407	867 166	6 935	-	6 125 074	57 600
<b>11</b>	16 286 745	6 034 597	176 136	2 740 862	7 286 806	48 343	7 494 864	807 646	10 925	-	6 629 648	46 646
<b>12</b>	11 049 008	3 907 739	131 860	1 922 506	5 048 414	38 489	5 443 583	657 874	10 478	-	4 738 052	37 179
<b>12 Feb</b>	1 251 463	436 682	11 557	191 424	608 940	2 859	659 619	92 491	1 549	-	562 720	2 859
<b>Mar</b>	1 089 496	448 623	8 714	195 137	436 137	885	513 778	115 789	382	-	396 721	885
<b>Abr</b>	857 059	327 667	19 679	151 687	349 266	8 761	377 342	45 956	172	-	322 453	8 761
<b>May</b>	951 279	331 604	19 041	175 659	423 898	1 076	446 886	47 627	264	-	398 361	634
<b>Jun</b>	814 520	285 398	9 453	157 325	361 549	794	389 245	41 749	127	-	346 589	780
<b>Jul</b>	850 647	287 299	8 359	166 142	379 076	9 770	403 415	35 213	216	-	358 963	9 023
<b>Ago</b>	844 555	287 332	4 787	171 342	380 702	392	392 329	27 081	17	-	364 946	285
<b>Sep</b>	803 411	289 685	7 844	144 178	361 160	545	386 944	45 581	1 254	-	339 564	545
<b>Oct</b>	915 479	327 611	9 934	147 131	423 244	7 558	463 047	55 899	879	-	398 711	7 558
<b>Nov</b>	796 743	253 875	12 002	125 026	404 061	1 779	435 643	45 714	2 252	-	385 898	1 779
<b>Dic</b>	664 170	223 990	10 488	101 730	325 837	2 125	349 712	31 026	3 122	-	313 439	2 125
<b>13 Ene</b>	939 525	364 611	14 675	144 118	390 995	25 126	500 867	99 119	3 154	-	373 469	25 126
<b>Feb</b>	853 649	294 203	15 697	146 658	392 189	4 903	431 767	50 950	1 771	-	374 142	4 903
<b>Mar</b>	854 952	324 655	18 793	121 437	381 914	8 152	461 411	83 740	2 748	-	366 771	8 152
<b>Abr</b>	983 297	368 185	27 974	138 978	437 560	10 599	520 812	92 391	3 531	-	414 361	10 529
<b>May</b>	1 114 179	449 021	30 356	142 199	490 610	1 993	598 942	124 444	2 358	-	470 589	1 552
<b>Jun</b>	960 466	347 526	20 980	133 250	453 578	5 132	517 166	79 655	3 072	-	429 308	5 132
<b>Jul</b>	1 080 247	353 265	19 375	171 726	519 205	16 676	593 216	73 445	3 516	-	499 994	16 260
<b>Ago</b>	882 790	267 172	15 411	160 638	434 645	4 923	482 093	58 207	945	-	418 025	4 916
<b>Sep</b>	927 379	308 164	15 744	154 562	437 162	11 747	522 014	86 654	2 133	-	421 616	11 612

**22. MERCADOS SECUNDARIOS DE VALORES**  
**A) Mercado de deuda en anotaciones en cuenta**

**22.14 Bonos y obligaciones del Estado no segregados**  
**Operaciones simples al contado**  
**Importes negociados y tipos de interés**

Millones de euros y porcentajes

	Importes negociados								Tipos de interés									
	Conjunto del mercado								Conjunto del mercado					Entre titulares de cuentas				
	Hasta un año	De uno a dos años	De dos a tres años	De tres a cuatro años	De cuatro a seis años	De seis a diez años	De diez a veinte años	De veinte a treinta años	A tres años	A cinco años	A diez años	A quince años	A treinta años	A tres años	A cinco años	A diez años	A quince años	A treinta años
1	2	3	4	5	6	7	8	9	10	11	12	13	14	15	16	17	18	
<b>07</b>	312 883	247 187	332 310	111 958	535 053	807 231	117 467	638 736	4,24	4,31	4,33	4,04	4,58	4,13	4,19	4,31	4,04	4,51
<b>08</b>	154 908	181 844	171 118	184 830	352 943	577 967	113 752	326 338	3,95	4,12	4,36	4,64	4,81	3,89	4,02	4,36	4,55	4,83
<b>09</b>	101 698	137 232	260 180	267 654	419 197	528 438	322 416	214 173	2,32	3,11	4,02	4,49	4,77	2,23	2,98	3,97	4,39	4,58
<b>10</b>	236 799	376 261	560 366	367 223	756 500	000 134	546 995	333 818	2,60	3,30	4,26	4,75	5,03	2,64	3,28	4,25	4,77	5,11
<b>11</b>	377 179	600 353	779 458	546 895	930 519	734 464	688 138	377 591	4,04	4,37	5,43	5,68	5,75	3,97	4,64	5,44	5,90	6,05
<b>12</b>	321 147	454 236	556 696	411 603	635 557	990 089	332 998	205 414	3,97	4,86	5,86	5,94	6,23	3,98	4,84	5,85	6,31	6,39
<b>12 Feb</b>	37 722	48 066	52 833	48 536	67 293	132 212	28 345	21 675	3,15	3,92	5,46	5,49	5,85	2,95	3,80	5,11	5,71	5,79
<b>Mar</b>	41 993	43 841	66 903	49 325	77 377	119 267	26 312	23 605	3,10	3,93	5,28	5,58	5,65	2,76	3,83	5,17	5,71	5,87
<b>Abr</b>	19 256	27 007	40 565	33 194	71 214	99 618	19 784	17 030	3,78	4,76	5,92	5,94	6,21	3,62	4,70	5,79	6,20	6,33
<b>May</b>	24 709	28 131	48 878	34 949	53 277	96 952	25 908	18 800	4,17	5,23	6,08	5,99	6,14	4,52	5,32	6,13	6,48	6,46
<b>Jun</b>	22 572	31 307	36 125	32 088	46 449	79 044	23 318	14 495	5,04	5,95	6,40	6,09	6,84	5,39	6,05	6,59	6,94	6,75
<b>Jul</b>	29 141	31 105	32 611	31 711	36 100	82 558	26 848	17 226	5,15	6,23	6,59	6,26	7,01	5,61	6,29	6,79	7,19	7,09
<b>Ago</b>	23 734	38 452	42 059	16 240	48 307	68 121	35 641	14 776	4,45	5,44	6,62	6,04	6,66	4,82	5,78	6,58	6,92	6,99
<b>Sep</b>	23 014	47 783	42 508	26 837	42 034	61 780	33 000	12 729	3,88	4,79	5,92	6,45	5,79	3,88	4,80	5,92	6,53	6,62
<b>Oct</b>	39 905	49 506	55 949	42 853	43 078	53 942	29 191	13 187	3,79	4,50	5,65	5,89	6,34	3,66	4,49	5,65	6,21	6,36
<b>Nov</b>	18 397	37 029	44 179	28 794	37 323	49 115	26 207	12 831	3,78	4,69	5,69	5,89	6,35	3,73	4,61	5,69	6,18	6,38
<b>Dic</b>	17 273	32 459	42 120	28 439	33 683	39 414	16 737	13 865	3,76	4,46	5,34	5,83	5,82	3,44	4,26	5,34	5,70	5,91
<b>13 Ene</b>	34 556	37 546	80 486	33 787	56 085	77 080	30 531	14 539	3,49	4,04	5,40	5,73	5,37	2,92	3,80	5,05	5,51	5,70
<b>Feb</b>	27 362	30 436	61 237	26 945	32 145	80 703	24 898	10 478	3,26	4,10	5,33	5,64	5,75	3,07	3,96	5,22	5,56	5,76
<b>Mar</b>	20 600	30 031	52 837	35 661	39 745	101 670	29 517	14 593	2,88	3,90	5,12	5,55	5,43	2,83	3,63	4,92	5,24	5,49
<b>Abr</b>	19 461	48 173	48 361	43 594	36 770	119 347	35 944	16 535	3,05	3,69	4,86	5,38	5,19	2,67	3,33	4,59	4,90	5,18
<b>May</b>	27 445	58 421	85 752	41 224	49 121	105 280	67 267	14 512	2,50	3,09	4,57	4,69	4,87	2,37	3,00	4,25	4,54	4,87
<b>Jun</b>	17 479	59 874	52 999	42 422	37 412	86 328	39 556	11 455	3,14	3,89	4,91	4,99	5,18	2,86	3,47	4,67	4,96	5,21
<b>Jul</b>	18 952	35 322	40 181	27 419	53 876	90 906	68 498	18 111	3,15	3,85	4,99	5,05	5,21	2,73	3,54	4,66	5,02	5,26
<b>Ago</b>	14 963	26 331	30 977	14 627	48 164	70 651	50 779	10 681	2,92	3,56	4,52	4,92	5,09	2,53	3,36	4,51	4,90	5,09
<b>Sep</b>	14 609	29 692	54 246	25 918	55 224	61 898	56 326	10 252	2,57	3,57	4,42	4,92	5,07	2,45	3,20	4,42	4,86	5,07

**22. MERCADOS SECUNDARIOS DE VALORES**  
**A) Mercado de deuda en anotaciones en cuenta**

**22.15 Bonos y obligaciones del Estado no segregados**  
**Operaciones simultáneas al contado**  
**Importes negociados y tipos de interés**

Millones de euros y porcentajes

	Importes negociados						Tipos de interés									
	Conjunto del mercado						Conjunto del mercado					Entre titulares de cuentas				
	Día a día	Hasta un mes	De uno a tres meses	De tres a seis meses	De seis a doce meses	A más de doce meses	Día a día	A una semana	A un mes	A tres meses	A seis meses	Día a día	A una semana	A un mes	A tres meses	A seis meses
1	2	3	4	5	6	7	8	9	10	11	12	13	14	15	16	
<b>07</b>	6 914 141	853 471	78 397	28 855	7 068	37	3,78	3,80	3,85	3,91	3,99	3,78	3,80	3,85	3,90	3,99
<b>08</b>	6 006 329	738 021	81 285	20 154	8 342	16	3,71	3,71	3,74	3,71	3,70	3,71	3,71	3,74	3,71	3,71
<b>09</b>	5 636 474	740 135	54 073	15 212	6 025	102	0,61	0,61	0,63	0,67	0,74	0,61	0,61	0,63	0,67	0,73
<b>10</b>	5 654 693	885 793	70 140	13 452	4 489	-	0,39	0,49	0,56	0,72	0,80	0,39	0,50	0,57	0,74	0,83
<b>11</b>	6 217 405	843 509	199 119	18 485	5 897	2 392	0,87	1,01	1,15	1,35	1,79	0,87	1,03	1,17	1,35	1,78
<b>12</b>	4 218 743	729 470	94 008	5 916	225	51	0,18	0,37	0,41	0,58	0,57	0,18	0,37	0,41	0,56	0,68
<b>12 Feb</b>	527 314	70 413	10 308	902	4	-	0,27	0,29	0,28	0,53	0,39	0,27	0,29	0,28	0,53	0,39
<b>Mar</b>	385 353	42 176	6 764	1 792	-	51	0,17	0,17	0,16	0,60	-	0,17	0,18	0,16	0,60	-
<b>Abr</b>	303 323	39 060	6 735	147	-	-	0,20	0,20	0,21	0,45	-	0,20	0,21	0,21	0,45	-
<b>May</b>	377 158	41 631	4 540	569	-	-	0,24	0,27	0,31	0,61	0,55	0,25	0,29	0,32	0,61	0,55
<b>Jun</b>	320 118	38 631	2 568	232	-	-	0,32	0,51	0,76	0,97	-	0,32	0,52	0,77	0,93	-
<b>Jul</b>	338 244	36 043	4 477	142	171	-	0,20	0,38	0,44	0,53	1,00	0,20	0,38	0,44	0,15	1,00
<b>Ago</b>	318 676	58 524	3 483	10	9	-	0,14	0,45	0,45	-	0,45	0,14	0,45	0,45	-	-
<b>Sep</b>	312 125	44 302	3 627	1 065	41	-	0,09	0,41	0,43	0,47	-	0,10	0,42	0,43	0,46	-
<b>Oct</b>	330 066	83 367	9 292	519	-	-	0,14	0,47	0,51	0,44	0,35	0,15	0,47	0,51	0,67	-
<b>Nov</b>	299 943	97 080	6 716	322	-	-	0,06	0,49	0,51	0,64	0,76	0,16	0,49	0,53	0,64	0,76
<b>Dic</b>	236 739	86 235	2 747	117	-	-	0,09	0,44	0,46	0,58	-	0,09	0,45	0,46	0,58	-
<b>13 Ene</b>	325 831	52 199	12 318	639	8	-	0,03	0,09	0,25	0,32	0,07	0,03	0,09	0,25	0,30	-
<b>Feb</b>	322 796	56 079	13 206	-	107	-	0,04	0,09	0,27	0,42	-	0,04	0,09	0,27	0,42	-
<b>Mar</b>	300 415	69 548	11 473	474	4	-	0,07	0,22	0,29	0,42	-	0,07	0,22	0,29	0,42	-
<b>Abr</b>	340 270	85 520	11 585	184	-	-	0,07	0,27	0,33	0,48	-	0,07	0,28	0,36	0,48	-
<b>May</b>	396 034	84 244	9 928	403	-	-	0,08	0,24	0,31	0,45	-	0,08	0,25	0,33	0,45	-
<b>Jun</b>	382 199	63 895	6 265	1 218	2	-	0,13	0,25	0,34	0,41	0,54	0,13	0,26	0,34	0,43	0,54
<b>Jul</b>	433 804	71 249	12 526	1 619	-	7	0,13	0,27	0,38	0,40	0,10	0,13	0,27	0,38	0,41	-
<b>Ago</b>	351 679	74 712	7 825	429	-	-	0,06	0,24	0,41	0,48	0,55	0,06	0,24	0,41	0,49	0,55
<b>Sep</b>	365 442	61 862	7 611	2 247	-	-	0,05	0,19	0,36	0,36	0,56	0,05	0,19	0,36	0,36	0,56

**22. MERCADOS SECUNDARIOS DE VALORES**  
**A) Mercado de deuda en anotaciones en cuenta**

**22.16 Bonos y obligaciones del Estado no segregados**  
**Operaciones con pacto de recompra**  
**Importes negociados y tipos de interés**

Millones de euros y porcentajes

	Importes negociados						Tipos de interés									
	Conjunto del mercado						Conjunto del mercado					Entre titulares de cuentas				
	Día a día	Hasta un mes	De uno a tres meses	De tres a seis meses	De seis a doce meses	A más de doce meses	Día a día	A una semana	A un mes	A tres meses	A seis meses	Día a día	A una semana	A un mes	A tres meses	A seis meses
1	2	3	4	5	6	7	8	9	10	11	12	13	14	15	16	
<b>07</b>	8 786 896	616 721	26 777	13 949	2 036	324	3,73	3,72	3,78	3,87	4,01	-	-	-	-	-
<b>08</b>	7 444 969	492 913	26 976	11 241	1 116	66	3,67	3,66	3,66	3,76	3,85	-	-	-	-	-
<b>09</b>	5 697 686	382 468	13 316	3 418	1 240	63	0,60	0,60	0,61	0,77	0,83	-	-	-	-	-
<b>10</b>	3 728 173	228 746	7 864	1 940	602	-	0,42	0,50	0,62	0,83	1,00	-	-	-	-	-
<b>11</b>	2 558 669	176 745	4 081	832	528	7	0,93	1,02	1,17	1,67	2,04	-	-	-	-	-
<b>12</b>	1 796 173	123 419	2 280	487	147	-	0,22	0,28	0,38	0,84	1,35	-	-	-	-	-
<b>12 Feb</b>	182 673	8 551	159	31	10	-	0,30	0,31	0,35	0,67	1,03	-	-	-	-	-
<b>Mar</b>	182 233	12 480	279	135	11	-	0,21	0,21	0,27	0,29	0,43	-	-	-	-	-
<b>Abr</b>	138 258	13 284	119	3	23	-	0,25	0,24	0,25	1,49	0,32	-	-	-	-	-
<b>May</b>	166 958	8 464	191	31	15	-	0,29	0,26	0,30	0,93	1,36	-	-	-	-	-
<b>Jun</b>	150 758	6 376	104	84	3	-	0,36	0,36	0,54	0,75	1,57	-	-	-	-	-
<b>Jul</b>	159 897	5 759	410	46	30	-	0,26	0,31	0,50	0,58	2,64	-	-	-	-	-
<b>Ago</b>	160 968	10 230	134	3	7	-	0,19	0,27	0,42	2,19	3,16	-	-	-	-	-
<b>Sep</b>	136 683	7 369	96	2	29	-	0,13	0,30	0,28	0,57	-	-	-	-	-	-
<b>Oct</b>	129 974	16 869	254	26	8	-	0,18	0,29	0,30	0,40	-	-	-	-	-	-
<b>Nov</b>	115 981	8 940	100	4	0	-	0,09	0,27	0,38	0,51	-	-	-	-	-	-
<b>Dic</b>	91 845	9 574	266	45	-	-	0,10	0,20	0,40	0,32	0,72	-	-	-	-	-
<b>13 Ene</b>	134 826	8 732	370	47	142	-	0,07	0,11	0,22	0,39	1,88	-	-	-	-	-
<b>Feb</b>	141 489	5 022	105	37	5	-	0,06	0,10	0,34	1,04	1,28	-	-	-	-	-
<b>Mar</b>	112 481	8 723	211	21	1	-	0,08	0,32	0,29	0,96	0,30	-	-	-	-	-
<b>Abr</b>	131 773	6 548	565	45	47	-	0,08	0,19	0,37	0,38	0,51	-	-	-	-	-
<b>May</b>	135 661	6 119	260	124	35	-	0,09	0,16	0,25	0,34	0,47	-	-	-	-	-
<b>Jun</b>	128 450	4 543	193	22	42	-	0,13	0,16	0,26	0,57	1,39	-	-	-	-	-
<b>Jul</b>	165 212	5 735	647	56	77	-	0,14	0,17	0,31	0,28	1,52	-	-	-	-	-
<b>Ago</b>	150 990	9 549	83	13	3	-	0,08	0,15	0,31	0,51	0,70	-	-	-	-	-
<b>Sep</b>	149 035	5 153	300	22	52	-	0,07	0,12	0,34	0,90	1,37	-	-	-	-	-

**22. MERCADOS SECUNDARIOS DE VALORES**  
**A) Mercado de deuda en anotaciones en cuenta**

**22.17 Bonos y obligaciones del Estado no segregados**  
**Índices de rendimiento y estadísticos complementarios**

Base diciembre 1987 = 100

	Índices de Rendimiento			Estadísticos de riesgo esperado					
	Total	Índice de precios	Índice de intereses	Plazos		Variabilidad	Semielasticidades		
				Vida media	Duración		Sensibilidad	Convexidad	
1	2	3	4	5	6	7	8		
<b>06</b>	577,02	136,02	424,23	7,77	5,74	-6,49	-5,52	0,636	
<b>07</b>	588,78	131,83	446,62	7,02	3,86	-4,05	-3,70	0,368	
<b>08</b>	643,51	136,64	470,96	7,30	5,40	-6,14	-5,21	0,582	
<b>09</b>	674,29	136,52	493,92	7,12	5,18	-5,81	-5,00	0,561	
<b>10</b>	647,73	124,72	519,33	7,69	5,31	-5,24	-5,04	0,573	
<b>11</b>	684,35	125,17	546,75	7,49	5,13	-5,07	-4,87	0,568	
<b>12 Feb</b>	705,22	127,98	551,02	8,59	5,94	-5,95	-5,66	0,686	
<b>Mar</b>	699,70	126,43	553,41	8,44	5,78	-5,71	-5,50	0,660	
<b>Abr</b>	687,73	123,67	556,11	8,33	5,64	-5,42	-5,34	0,637	
<b>May</b>	666,75	119,23	559,22	8,11	5,41	-4,96	-5,09	0,594	
<b>Jun</b>	653,96	116,34	562,09	7,86	5,17	-4,58	-4,84	0,550	
<b>Jul</b>	641,68	113,47	565,49	9,72	6,47	-5,36	-6,03	0,705	
<b>Ago</b>	684,85	120,59	567,92	9,47	6,39	-5,70	-6,01	0,709	
<b>Sep</b>	706,51	123,92	570,11	9,52	6,46	-6,03	-6,10	0,732	
<b>Oct</b>	719,51	125,62	572,75	9,39	6,38	-6,08	-6,04	0,722	
<b>Nov</b>	735,54	127,92	575,01	9,49	6,43	-6,23	-6,09	0,736	
<b>Dic</b>	751,05	130,10	577,29	9,42	6,44	-6,55	-6,13	0,748	
<b>13 Ene</b>	762,41	131,54	579,60	9,24	6,44	-6,51	-6,14	0,749	
<b>Feb</b>	765,90	131,63	581,86	9,31	6,46	-6,58	-6,16	0,758	
<b>Mar</b>	776,25	132,94	583,89	9,35	6,50	-6,82	-6,21	0,773	
<b>Abr</b>	803,77	137,17	585,95	9,45	6,62	-7,38	-6,36	0,808	
<b>May</b>	808,19	137,34	588,48	9,34	6,50	-7,19	-6,23	0,789	
<b>Jun</b>	781,89	132,18	591,52	9,10	6,23	-6,53	-5,94	0,736	
<b>Jul</b>	801,97	135,09	593,68	11,78	8,23	-8,69	-7,87	1,017	
<b>Ago</b>	812,97	136,38	596,11	11,74	8,20	-8,81	-7,85	1,017	
<b>Sep</b>	825,73	137,94	598,59	11,67	8,15	-8,91	-7,81	1,012	

**22. MERCADOS SECUNDARIOS DE VALORES**  
**A) Mercado de deuda en anotaciones en cuenta**

**22.18 Principales y cupones de deuda segregada del Estado**  
**Importes negociados**

Millones de euros

	Conjunto del mercado						Entre titulares de cuentas					
	Total	Operaciones simples al contado	Operaciones simples a plazo	Operaciones con pacto de recompra	Operaciones simultáneas al contado	Operaciones simultáneas a plazo	Total	Operaciones simples al contado	Operaciones simples a plazo	Operaciones con pacto de recompra	Operaciones simultáneas al contado	Operaciones simultáneas a plazo
1	2	3	4	5	6	7	8	9	10	11	12	
<b>09</b>	471 395	21 793	7 157	439 645	2 490	309	4 978	2 100	117	-	2 452	309
<b>10</b>	262 782	36 635	10 383	213 778	1 737	250	12 997	8 530	2 537	-	1 679	250
<b>11</b>	316 997	46 462	5 538	252 348	11 614	1 035	19 560	5 171	1 912	-	11 447	1 031
<b>12</b>	369 689	24 545	783	337 036	3 523	3 802	12 509	5 312	3	-	3 392	3 802
<b>12 Feb</b>	18 810	2 360	35	16 253	146	16	463	322	-	-	124	16
<b>Mar</b>	30 382	2 749	11	27 485	137	-	800	664	-	-	137	-
<b>Abr</b>	27 988	2 796	123	23 456	339	1 275	2 134	540	-	-	319	1 275
<b>May</b>	31 072	2 051	165	28 280	576	-	773	197	-	-	576	-
<b>Jun</b>	29 240	1 477	72	27 339	352	-	666	316	-	-	350	-
<b>Jul</b>	35 592	2 029	29	32 187	177	1 171	2 025	677	-	-	177	1 171
<b>Ago</b>	32 360	1 156	35	31 130	39	-	141	102	-	-	39	-
<b>Sep</b>	31 632	3 229	20	28 315	68	-	1 138	1 082	0	-	56	-
<b>Oct</b>	36 987	1 661	73	33 849	66	1 339	1 828	424	-	-	66	1 339
<b>Nov</b>	33 445	1 114	84	32 173	75	-	461	387	-	-	75	-
<b>Dic</b>	31 288	1 417	41	29 512	318	-	588	269	1	-	318	-
<b>13 Ene</b>	37 350	2 384	104	33 170	128	1 564	2 143	449	5	-	126	1 564
<b>Feb</b>	33 392	3 908	210	29 160	114	-	2 170	2 054	2	-	114	-
<b>Mar</b>	28 578	1 709	90	26 684	94	-	391	239	57	-	94	-
<b>Abr</b>	32 160	1 347	22	29 091	99	1 601	1 886	184	2	-	99	1 601
<b>May</b>	30 991	2 225	69	28 571	125	-	317	189	2	-	125	-
<b>Jun</b>	37 363	2 748	127	34 393	95	-	460	363	2	-	95	-
<b>Jul</b>	48 160	2 689	90	43 631	91	1 659	2 267	514	4	-	91	1 659
<b>Ago</b>	33 820	1 159	36	32 572	53	-	146	89	3	-	53	-
<b>Sep</b>	32 254	1 869	20	30 292	75	-	452	375	2	-	75	-

**22. MERCADOS SECUNDARIOS DE VALORES**  
**A) Mercado de deuda en anotaciones en cuenta**

**22.19 Principales y cupones de deuda segregada del Estado**  
**Operaciones simples al contado**  
**Importes negociados y tipos de interés**

Millones de euros y porcentajes

	Importes negociados								Tipos de interés									
	Conjunto del mercado								Conjunto del mercado					Entre titulares de cuentas				
	Hasta un año	De uno a dos años	De dos a tres años	De tres a cuatro años	De cuatro a seis años	De seis a diez años	De diez a veinte años	De veinte a treinta años	A tres años	A cinco años	A diez años	A quince años	A treinta años	A tres años	A cinco años	A diez años	A quince años	A treinta años
1	2	3	4	5	6	7	8	9	10	11	12	13	14	15	16	17	18	
<b>09</b>	934	861	1 846	1 948	1 176	4 653	5 665	4 710	2,24	3,14	4,16	4,64	4,65	2,25	3,05	4,11	4,55	4,62
<b>10</b>	1 642	3 035	2 215	2 782	2 956	5 544	7 580	10 882	2,69	3,41	4,47	5,00	5,22	2,63	3,41	4,48	5,27	5,26
<b>11</b>	2 111	4 723	1 902	2 114	3 520	5 379	7 017	19 695	3,96	4,78	5,60	6,15	6,04	3,92	4,75	5,51	6,15	6,13
<b>12</b>	1 393	1 226	1 131	1 327	3 165	3 885	5 209	7 209	4,06	4,96	6,19	6,58	6,42	3,86	5,02	6,11	6,38	6,64
<b>12 Feb</b>	100	134	85	121	317	729	326	548	2,82	3,88	5,47	6,27	5,99	2,81	3,88	5,53	-	-
<b>Mar</b>	260	177	228	114	235	417	547	770	2,61	4,05	5,53	6,13	6,10	2,78	3,98	5,42	6,01	-
<b>Abr</b>	120	143	43	85	548	468	869	520	3,69	4,82	6,16	6,79	6,48	3,72	4,81	6,21	-	6,54
<b>May</b>	104	94	199	257	34	283	386	693	3,88	5,53	6,14	6,47	6,43	-	5,95	6,17	6,64	6,84
<b>Jun</b>	153	79	42	110	380	176	217	320	5,59	5,92	6,55	6,99	6,52	5,66	5,87	6,83	6,99	7,09
<b>Jul</b>	149	51	132	214	247	144	357	736	5,52	5,92	6,68	7,50	7,01	-	5,96	6,54	-	6,79
<b>Ago</b>	149	45	30	107	89	173	86	478	5,23	6,03	7,03	7,15	7,01	5,21	5,93	-	-	-
<b>Sep</b>	57	84	128	99	454	166	901	1 339	4,13	5,02	6,65	6,51	6,87	3,82	5,33	-	6,52	-
<b>Oct</b>	132	123	103	58	339	318	438	149	4,11	4,71	6,39	6,64	6,32	3,77	4,63	6,10	-	-
<b>Nov</b>	35	72	72	58	230	104	136	406	3,82	4,48	6,11	6,46	6,52	3,70	5,02	-	6,52	-
<b>Dic</b>	87	104	35	70	147	234	428	312	3,66	4,48	5,86	6,01	5,85	3,62	4,52	-	5,96	-
<b>13 Ene</b>	106	109	85	103	313	132	949	586	3,07	3,94	5,80	6,03	5,78	2,93	3,78	-	-	-
<b>Feb</b>	230	92	76	202	500	432	788	1 586	3,17	4,00	5,58	5,87	5,93	3,40	4,12	-	-	-
<b>Mar</b>	80	143	89	59	269	160	472	437	2,82	3,71	5,49	5,62	5,70	2,72	3,71	-	5,55	-
<b>Abr</b>	62	86	115	106	154	134	264	426	2,74	3,38	5,35	5,34	5,47	2,64	3,08	4,92	-	-
<b>May</b>	90	178	133	96	371	218	648	492	2,55	3,34	4,44	4,89	5,14	2,62	3,24	-	4,88	-
<b>Jun</b>	87	118	81	61	307	347	407	1 341	2,94	3,59	4,95	5,38	5,40	3,14	3,62	4,87	5,15	-
<b>Jul</b>	233	154	41	81	728	215	246	991	3,06	3,38	-	5,31	5,41	2,88	3,46	-	5,20	-
<b>Ago</b>	35	373	24	34	41	134	74	444	2,88	3,30	4,77	5,20	5,52	2,96	3,27	-	5,20	-
<b>Sep</b>	114	51	83	109	98	155	207	1 051	2,63	3,28	4,76	5,18	-	2,74	3,26	-	5,10	-

**22. MERCADOS SECUNDARIOS DE VALORES**  
**A) Mercado de deuda en anotaciones en cuenta**

**22.20 Principales y cupones de deuda segregada del Estado**  
**Operaciones simultáneas al contado**  
**Importes negociados y tipos de interés**

Millones de euros y porcentajes

	Importes negociados						Tipos de interés									
	Conjunto del mercado						Conjunto del mercado					Entre titulares de cuentas				
	Día a día	Hasta un mes	De uno a tres meses	De tres a seis meses	De seis a doce meses	A más de doce meses	Día a día	A una semana	A un mes	A tres meses	A seis meses	Día a día	A una semana	A un mes	A tres meses	A seis meses
1	2	3	4	5	6	7	8	9	10	11	12	13	14	15	16	
<b>09</b>	5	764	924	318	478	-	0,36	0,34	0,26	0,45	0,90	0,36	0,34	0,26	0,45	0,90
<b>10</b>	278	297	657	472	-	34	0,18	0,26	0,31	1,34	0,72	0,18	0,26	0,31	1,34	0,72
<b>11</b>	3 798	3 838	3 668	14	6	290	0,81	0,67	1,08	1,45	-	0,78	0,67	1,08	1,45	-
<b>12</b>	418	1 486	1 183	68	32	337	0,11	0,19	0,92	-	-	0,11	0,19	0,92	-	-
<b>12 Feb</b>	25	53	23	-	23	23	0,22	0,24	-	-	-	0,22	0,24	-	-	-
<b>Mar</b>	17	72	-	-	0	47	0,08	0,11	-	-	-	0,08	0,11	-	-	-
<b>Abr</b>	167	138	34	-	-	-	0,03	0,13	-	-	-	0,03	0,13	-	-	-
<b>May</b>	127	353	-	-	-	95	0,11	0,15	-	-	-	0,11	0,15	-	-	-
<b>Jun</b>	12	339	0	-	1	0	0,25	0,30	1,38	-	-	0,25	0,30	1,38	-	-
<b>Jul</b>	10	158	8	-	-	0	0,20	0,16	1,37	-	-	0,20	0,16	1,37	-	-
<b>Ago</b>	5	33	-	-	-	-	0,12	0,25	1,14	-	-	0,12	0,25	1,14	-	-
<b>Sep</b>	11	34	23	-	-	-	0,06	0,21	-	-	-	0,06	0,21	-	-	-
<b>Oct</b>	2	56	8	-	0	-	0,07	0,21	0,35	-	-	0,07	0,21	0,35	-	-
<b>Nov</b>	2	67	1	-	0	4	0,02	0,15	1,11	-	-	0,02	0,15	1,11	-	-
<b>Dic</b>	17	51	17	68	8	156	0,03	0,12	1,11	-	-	0,03	0,12	1,11	-	-
<b>13 Ene</b>	41	83	4	-	-	-	0,02	0,04	1,11	-	-	0,02	0,04	1,11	-	-
<b>Feb</b>	3	110	0	0	0	0	0,05	0,06	-	-	-	0,05	0,06	-	-	-
<b>Mar</b>	2	91	-	0	-	0	0,00	0,10	1,12	-	1,05	0,00	0,10	1,12	-	1,05
<b>Abr</b>	11	88	-	0	-	0	0,06	0,13	1,12	-	-	0,06	0,13	1,12	-	-
<b>May</b>	33	92	-	-	-	0	0,08	0,14	0,59	-	-	0,08	0,14	0,59	-	-
<b>Jun</b>	14	80	0	-	-	0	0,06	0,28	1,11	0,66	-	0,06	0,28	1,11	0,66	-
<b>Jul</b>	36	54	-	-	0	0	0,06	0,30	1,12	-	-	0,06	0,30	1,12	-	-
<b>Ago</b>	37	16	0	-	-	0	0,04	0,14	-	-	-	0,04	0,14	-	-	-
<b>Sep</b>	51	24	-	-	0	-	0,02	0,18	1,13	-	-	0,02	0,18	1,13	-	-

**22. MERCADOS SECUNDARIOS DE VALORES**  
**A) Mercado de deuda en anotaciones en cuenta**

**22.21 Principales y cupones de deuda segregada del Estado**  
**Operaciones con pacto de recompra**  
**Importes negociados y tipos de interés**

*Millones de euros y porcentajes*

	Importes negociados						Tipos de interés									
	Conjunto del mercado						Conjunto del mercado					Entre titulares de cuentas				
	Día a día	Hasta un mes	De uno a tres meses	De tres a seis meses	De seis a doce meses	A más de doce meses	Día a día	A una semana	A un mes	A tres meses	A seis meses	Día a día	A una semana	A un mes	A tres meses	A seis meses
1	2	3	4	5	6	7	8	9	10	11	12	13	14	15	16	
<b>09</b>	424 973	14 255	74	17	39	288	0,61	0,61	0,64	0,66	0,87	-	-	-	-	-
<b>10</b>	203 617	9 910	71	17	39	123	0,43	0,55	0,58	0,71	1,52	-	-	-	-	-
<b>11</b>	240 966	11 116	71	24	22	149	0,93	1,09	1,21	1,45	1,96	-	-	-	-	-
<b>12</b>	320 531	16 131	65	36	50	223	0,21	0,29	0,62	0,83	1,27	-	-	-	-	-
<b>12 Feb</b>	16 093	111	6	0	22	21	0,30	0,32	0,40	0,79	0,50	-	-	-	-	-
<b>Mar</b>	26 018	1 414	4	0	0	49	0,21	0,20	0,36	-	0,35	-	-	-	-	-
<b>Abr</b>	21 016	2 433	7	-	-	-	0,25	0,25	0,32	0,41	-	-	-	-	-	-
<b>May</b>	26 968	1 307	2	1	1	1	0,29	0,29	0,40	0,60	-	-	-	-	-	-
<b>Jun</b>	26 916	419	2	-	2	-	0,39	0,37	0,99	-	-	-	-	-	-	-
<b>Jul</b>	31 683	477	15	-	8	4	0,24	0,27	0,76	1,00	-	-	-	-	-	-
<b>Ago</b>	29 565	1 562	2	-	1	-	0,16	0,37	0,74	0,80	-	-	-	-	-	-
<b>Sep</b>	27 999	313	1	0	2	-	0,11	0,32	0,80	-	-	-	-	-	-	-
<b>Oct</b>	30 816	3 010	11	1	8	4	0,17	0,30	0,44	1,02	-	-	-	-	-	-
<b>Nov</b>	30 452	1 707	9	2	2	1	0,07	0,23	0,70	1,39	2,10	-	-	-	-	-
<b>Dic</b>	27 063	2 279	1	32	4	132	0,07	0,29	0,92	-	2,11	-	-	-	-	-
<b>13 Ene</b>	31 573	1 595	2	-	0	-	0,04	0,08	0,82	-	-	-	-	-	-	-
<b>Feb</b>	28 989	162	8	1	-	0	0,04	0,10	0,95	0,55	1,48	-	-	-	-	-
<b>Mar</b>	24 922	1 754	6	2	-	-	0,06	0,29	0,95	0,73	-	-	-	-	-	-
<b>Abr</b>	28 000	1 081	4	-	-	6	0,07	0,19	0,82	0,99	-	-	-	-	-	-
<b>May</b>	27 654	906	5	1	2	3	0,08	0,20	0,90	-	-	-	-	-	-	-
<b>Jun</b>	34 146	242	1	-	3	-	0,13	0,18	0,84	0,47	-	-	-	-	-	-
<b>Jul</b>	43 285	290	2	-	3	51	0,12	0,29	0,87	-	-	-	-	-	-	-
<b>Ago</b>	30 829	1 733	3	-	7	-	0,05	0,26	0,80	0,50	-	-	-	-	-	-
<b>Sep</b>	30 170	119	1	0	1	-	0,04	0,16	0,78	0,49	0,74	-	-	-	-	-

**22. MERCADOS SECUNDARIOS DE VALORES**  
**A) Mercado de deuda en anotaciones en cuenta**

**22.22 Ratios de contratación**

*(Importe negociado / Saldo en circulación)\*100*

	A corto plazo: Letras del Tesoro						A medio y largo plazo: Bonos y obligaciones del Estado no segregados									
	Operaciones simples al contado		Operaciones simples a plazo		Operaciones con pacto de recompra		Operaciones simultáneas al contado		Operaciones simples al contado		Operaciones simples a plazo		Operaciones con pacto de recompra		Operaciones simultáneas al contado	
	Conjunto del mercado	Titulares de cuentas	Conjunto del mercado	Titulares de cuentas	Conjunto del mercado	Titulares de cuentas	Conjunto del mercado	Titulares de cuentas	Conjunto del mercado	Titulares de cuentas	Conjunto del mercado	Titulares de cuentas	Conjunto del mercado	Titulares de cuentas	Conjunto del mercado	Titulares de cuentas
1	2	3	4	5	6	7	8	9	10	11	12	13	14	15	16	
<b>07</b>	15,43	9,64	0,23	0,03	329,23	-	81,99	81,34	101,64	13,54	9,49	0,04	309,46	-	258,23	219,43
<b>08</b>	26,15	15,00	0,23	0,06	378,46	-	110,39	110,24	67,79	11,70	8,44	0,05	261,47	-	224,58	198,62
<b>09</b>	22,54	9,51	0,82	0,85	245,10	-	88,88	88,58	57,74	14,08	3,54	0,13	159,69	-	166,68	153,47
<b>10</b>	40,50	8,58	1,17	0,02	154,88	-	124,55	122,61	88,91	18,56	2,91	0,15	84,95	-	141,43	130,65
<b>11</b>	81,64	12,90	2,22	0,75	112,73	-	146,48	140,11	112,58	15,08	3,29	0,20	51,20	-	135,85	123,60
<b>12</b>	84,67	18,65	1,67	0,32	71,41	-	150,30	147,69	64,76	10,90	2,18	0,17	31,89	-	83,59	78,44
<b>12 Feb</b>	85,32	28,65	2,00	0,24	92,01	-	188,34	185,01	88,18	18,68	2,33	0,31	38,66	-	122,97	113,63
<b>Mar</b>	86,61	33,97	2,01	0,56	94,13	-	93,45	91,32	89,33	23,06	1,74	0,08	38,86	-	86,85	79,00
<b>Abr</b>	61,40	13,03	0,06	-	81,96	-	113,38	111,60	66,22	9,29	3,98	0,03	30,66	-	70,59	65,17
<b>May</b>	63,28	19,87	0,55	-	87,00	-	125,86	124,83	66,35	9,53	3,81	0,05	35,15	-	84,82	79,71
<b>Jun</b>	68,64	13,04	2,12	-	86,85	-	166,08	165,63	56,58	8,28	1,87	0,03	31,19	-	71,68	68,72
<b>Jul</b>	71,37	13,77	0,36	0,00	65,16	-	176,75	175,75	57,75	7,08	1,68	0,04	33,40	-	76,20	72,16
<b>Ago</b>	77,28	11,50	1,71	0,01	61,31	-	172,71	171,62	57,36	5,41	0,96	0,00	34,21	-	76,00	72,86
<b>Sep</b>	84,39	17,68	1,32	-	55,14	-	142,26	140,50	56,29	8,86	1,52	0,24	28,02	-	70,18	65,99
<b>Oct</b>	133,12	19,71	3,17	0,01	58,21	-	170,95	164,28	64,33	10,98	1,95	0,17	28,89	-	83,11	78,29
<b>Nov</b>	120,60	20,13	2,70	0,55	65,95	-	157,71	153,90	48,68	8,76	2,30	0,43	23,97	-	77,47	73,99
<b>Dic</b>	88,80	15,21	2,36	0,90	52,31	-	160,23	156,78	42,23	5,85	1,98	0,59	19,18	-	61,43	59,10
<b>13 Ene</b>	124,23	28,53	1,95	0,48	45,72	-	137,14	133,77	68,14	18,52	2,74	0,59	26,93	-	73,07	69,80
<b>Feb</b>	91,29	21,15	0,47	0,21	58,75	-	119,58	115,93	54,04	9,36	2,88	0,33	26,94	-	72,04	68,73
<b>Mar</b>	89,06	24,41	3,79	0,35	54,09	-	104,31	102,23	58,39	15,06	3,88	0,49	21,84	-	68,69	65,97
<b>Abr</b>	76,70	17,81	3,20	0,77	46,92	-	91,99	90,05	66,72	16,74	5,07	0,64	25,18	-	79,29	75,08
<b>May</b>	78,95	20,81	4,20	0,92	59,70	-	124,04	120,21	79,13	21,93	5,35	0,42	25,06	-	86,46	82,93
<b>Jun</b>	85,69	17,80	2,01	0,49	50,83	-	108,43	104,90	60,44	13,85	3,65	0,53	23,17	-	78,88	74,66
<b>Jul</b>	75,14	17,89	1,84	0,27	49,42	-	128,13	125,75	61,83	12,85	3,39	0,62	30,06	-	90,87	87,51
<b>Ago</b>	67,91	15,13	0,70	0,14	52,41	-	153,16	150,77	46,46	10,12	2,68	0,16	27,94	-	75,59	72,70
<b>Sep</b>	74,28	23,71	0,99	0,14	49,63	-	163,94	160,51	52,84	14,86	2,70	0,37	26,50	-	74,96	72,30



**22. MERCADOS SECUNDARIOS DE VALORES**  
**B) Mercado bursátil**

**22.23 Acciones. Capitalización en la Bolsa de Madrid**

Sociedad Rectora de la Bolsa de Madrid

Millones de euros

	Sociedades residentes							Sociedades no residentes			
	Total	Petróleo y energía	Materiales básicos, industria y construcción	Bienes de consumo	Servicios de consumo	Tecnología y telecomunicaciones	Servicios financieros e inmobiliarios	Total			
								del cual		Total	del cual
								Mercado alternativo bursátil			
1 = 2 a 7	2	3	4	5	6	7	8	9	10		
<b>07</b>	810 483	212 333	88 015	58 314	48 314	110 417	293 090	31 635	561 505	426 334	
<b>08</b>	496 263	148 589	43 787	31 684	23 628	77 785	170 788	24 735	273 519	212 233	
<b>09</b>	567 989	129 535	54 282	40 398	23 826	92 395	227 553	26 364	510 330	415 402	
<b>10</b>	494 798	112 875	45 821	47 832	25 249	86 939	176 082	27 421	573 389	438 001	
<b>11</b>	442 034	95 475	40 216	55 063	20 883	68 687	161 710	24 260	521 321	406 499	
<b>12</b>	459 336	85 491	36 445	87 112	22 840	56 945	170 503	24 356	484 930	352 262	
<b>12 Abr</b>	379 399	71 171	31 704	60 039	21 073	58 824	136 588	24 588	516 546	394 436	
<b>May</b>	334 741	61 793	28 771	58 350	18 242	48 208	119 377	23 863	462 203	350 177	
<b>Jun</b>	384 039	70 622	31 466	68 490	19 468	56 224	137 769	23 867	480 701	362 070	
<b>Jul</b>	370 748	66 188	29 117	71 703	16 890	51 390	135 461	24 189	504 342	377 540	
<b>Ago</b>	408 650	70 420	31 617	74 071	19 878	55 243	157 421	24 393	491 471	364 949	
<b>Sep</b>	426 824	76 289	33 459	80 161	20 412	56 961	159 542	24 748	493 597	371 442	
<b>Oct</b>	437 148	81 930	34 545	82 302	21 139	56 650	160 582	24 731	486 133	361 601	
<b>Nov</b>	440 694	81 120	34 557	85 985	21 166	55 832	162 035	24 821	462 591	335 616	
<b>Dic</b>	459 336	85 491	36 445	87 112	22 840	56 945	170 503	24 356	484 930	352 262	
<b>13 Ene</b>	478 255	89 167	37 275	87 390	27 782	58 945	177 696	24 891	489 017	348 824	
<b>Feb</b>	471 172	88 913	36 860	83 799	29 272	56 328	176 000	24 816	476 841	334 913	
<b>Mar</b>	458 347	84 182	36 171	84 373	28 580	59 245	165 796	25 209	486 356	342 619	
<b>Abr</b>	483 075	93 070	37 777	84 054	30 378	63 001	174 794	25 633	486 943	344 184	
<b>May</b>	487 259	92 786	38 912	79 540	30 470	61 101	184 450	25 971	481 268	329 940	
<b>Jun</b>	457 567	88 886	37 641	79 074	30 078	58 054	163 835	25 400	427 022	329 940	
<b>Jul</b>	490 869	93 348	39 852	83 963	32 376	62 635	178 694	26 159	430 889	279 883	
<b>Ago</b>	486 872	90 914	40 172	83 600	31 287	60 178	180 721	26 169	425 736	278 448	
<b>Sep</b>	536 894	96 663	43 609	92 729	35 688	66 709	201 496	26 840	452 822	300 435	

**22. MERCADOS SECUNDARIOS DE VALORES**  
**B) Mercado bursátil**

**22.24 Acciones. Volumen de contratación.**

Sociedad de Bolsas y Sociedades Rectoras de las Bolsas de Valores

Millones de euros

	Contratación a través del sistema de interconexión bursátil							Resto de contratación					Pro memoria: Ofertas públicas de adquisición
	Volumen de contratación							Total	Bolsa de Madrid	Bolsa de Barcelona	Bolsa de Bilbao	Bolsa de Valencia	
	Total	Bancos	Eléctricas	Cons-trucción	Comu-nicación	Resto	Total						
1	2=3 a 7	3	4	5	6	7	8= 9 a 12	9	10	11	12	13	
<b>07</b>	1 670 178	1 665 873	592 074	299 902	76 591	298 718	398 588	4 306	3 700	453	15	137	26 284
<b>08</b>	1 245 129	1 243 167	500 142	175 606	49 891	241 240	276 289	1 962	1 483	471	0	8	17 461
<b>09</b>	898 195	897 187	368 613	128 162	26 556	208 076	165 780	1 008	912	87	1	8	7 189
<b>10</b>	1 038 259	1 037 283	463 005	94 111	33 120	253 550	193 498	975	788	181	4	3	39
<b>11</b>	926 265	925 330	337 426	90 109	35 024	211 433	251 339	935	725	210	-	0	3 872
<b>12</b>	696 262	695 752	284 446	78 071	24 996	111 282	196 956	510	416	94	-	0	1
<b>12 E-S</b>	527 952	527 526	213 937	60 938	18 297	92 921	141 434	426	339	86	-	0	1
<b>13 E-S</b>	479 777	479 414	205 533	64 318	21 787	57 464	130 314	362	271	91	-	-	222
<b>12 Jun</b>	62 049	62 006	21 771	10 310	1 959	10 914	17 052	43	34	9	-	0	-
<b>Jul</b>	70 446	70 404	36 258	12 288	1 891	5 929	14 037	42	34	8	-	0	-
<b>Ago</b>	33 630	33 585	13 715	3 785	1 059	4 416	10 611	45	34	11	-	0	-
<b>Sep</b>	48 788	48 745	25 558	4 991	1 234	6 803	10 159	43	38	4	-	0	-
<b>Oct</b>	69 931	69 899	40 871	5 109	1 091	4 708	18 119	32	29	3	-	-	-
<b>Nov</b>	41 854	41 825	10 819	3 455	1 394	4 807	21 351	29	26	3	-	-	-
<b>Dic</b>	56 525	56 501	18 820	8 570	4 213	8 846	16 053	23	21	2	-	-	-
<b>13 Ene</b>	67 086	67 044	34 284	8 522	2 298	6 317	15 622	42	31	11	-	-	-
<b>Feb</b>	41 708	41 668	16 613	5 177	2 068	6 180	11 629	40	30	10	-	-	-
<b>Mar</b>	51 354	51 314	19 709	6 494	1 963	8 916	14 232	40	30	10	-	-	-
<b>Abr</b>	57 151	57 111	25 815	6 148	2 068	6 757	16 323	40	30	10	-	-	124
<b>May</b>	47 390	47 350	15 869	5 207	3 848	6 273	16 153	40	30	10	-	-	97
<b>Jun</b>	58 232	58 192	20 283	12 304	2 114	6 615	16 876	40	30	10	-	-	2
<b>Jul</b>	72 758	72 718	37 056	12 341	2 747	5 328	15 246	40	30	10	-	-	-
<b>Ago</b>	36 105	36 065	14 278	3 414	2 369	4 803	11 200	40	30	10	-	-	0
<b>Sep</b>	47 994	47 954	21 626	4 710	2 311	6 275	13 032	40	30	10	-	-	-

22. MERCADOS SECUNDARIOS DE VALORES  
B) Mercado bursátil

22.25 Índice de cotización de acciones

Sociedad de Bolsas y Sociedad Rectora de la Bolsa de Madrid

Bolsa de Madrid									Índice IBEX-35	
Base Dic 85=100		Base diciembre 2004=1000								Base dic89 = 3000
1	2	3	4	5	6	7	8	9		
General	Petróleo y energía	Materiales básicos industria y construcción	Bienes de consumo	Servicios de consumo	Servicios financieros e inmobiliarias	del cual		Tecnología y telecomunicaciones		
						Bancos				
07	1 642,01	1 928,53	2 246,78	1 738,77	1 210,90	1 564,06	1 463,31	1 610,50	14 894,2	
08	975,97	1 285,55	1 112,39	1 292,13	664,52	794,88	745,96	1 146,55	11 742,7	
09	1 241,72	1 250,53	1 362,39	1 632,37	879,32	1 170,75	1 119,05	1 408,16	10 092,7	
10	1 003,73	1 142,42	1 155,41	1 910,66	878,81	800,18	749,12	1 227,54	10 200,7	
11	857,65	1 111,65	989,76	2 019,69	665,86	649,01	596,99	971,29	9 734,6	
12	824,70	933,94	910,28	3 142,23	750,17	618,38	568,30	793,86	7 583,2	
12 Sep	777,05	844,42	836,65	2 880,67	664,15	586,94	541,16	795,87	7 708,5	
Oct	790,12	899,86	862,93	2 960,65	690,19	587,81	542,31	790,02	7 842,9	
Nov	798,04	899,23	862,26	3 086,71	690,54	597,68	551,71	780,14	7 934,6	
Dic	824,70	933,94	910,28	3 142,23	750,17	618,38	568,30	793,86	8 167,5	
13 Ene	848,79	956,25	934,27	3 099,31	806,97	640,57	588,58	822,00	8 362,3	
Feb	833,59	947,23	927,90	3 127,20	860,41	621,37	569,32	785,69	8 230,3	
Mar	798,39	906,33	902,40	3 147,45	844,38	560,19	511,15	824,43	7 920,0	
Abr	848,43	1 009,98	939,87	3 136,09	901,57	598,08	545,17	874,20	8 419,0	
May	839,10	1 012,27	972,54	2 978,56	907,97	595,95	543,05	843,37	8 320,6	
Jun	781,82	971,37	935,53	2 960,20	888,04	525,81	477,74	800,65	7 762,7	
Jul	852,30	1 011,97	996,95	3 150,83	950,87	594,06	540,41	866,46	8 433,4	
Ago	840,02	977,18	1 000,43	3 130,98	927,80	594,42	540,97	832,28	8 290,5	
Sep	933,30	1 034,29	1 086,24	3 450,41	1 062,42	673,37	614,74	925,12	9 186,1	
13 Sep 1S	876,82	1 006,20	1 036,34	3 254,76	974,43	623,66	568,13	871,93	8 655,0	
2S	906,27	1 022,42	1 072,98	3 361,42	1 006,50	649,30	592,23	899,12	8 941,6	
3S	931,60	1 032,08	1 091,96	3 440,78	1 049,14	676,43	617,65	911,12	9 171,8	
4S	937,89	1 042,27	1 089,40	3 441,60	1 063,16	679,07	620,45	926,48	9 228,4	

22. MERCADOS SECUNDARIOS DE VALORES  
B) Mercado bursátil

22.26 Ratio PER (Cotización/Rentabilidad capital)  
Bolsa de Madrid

Sociedad Rectora de la Bolsa de Madrid

Ratio PER (Cotización/Rentabilidad capital)							
1	2	3	4	5	6	7	
Total	Petróleo y energía	Materiales básicos, industria y construcción	Bienes de consumo	Servicios de consumo	Servicios financieros e inmobiliarias	Tecnología y telecomunicaciones	
07	12,08	14,16	9,11	25,46	19,18	10,16	12,38
08	8,16	7,49	6,09	16,65	12,28	7,60	11,52
09	14,38	13,00	18,70	25,40	33,58	13,56	11,92
10	9,83	10,22	9,81	19,06	22,86	8,84	7,68
11	9,75	7,46	7,70	20,30	12,78	8,81	15,13
12	18,16	9,24	21,65	27,86	22,94	36,92	8,48
12 Abr	11,35	8,37	11,24	21,28	27,42	11,18	9,48
May	10,28	6,68	12,14	20,49	25,45	9,93	9,16
Jun	11,76	7,63	13,27	24,55	16,88	11,89	10,49
Jul	13,22	7,37	21,65	25,34	15,80	16,66	9,88
Ago	16,38	7,85	...	25,67	19,89	21,92	11,16
Sep	17,14	8,50	...	26,68	20,43	22,66	11,50
Oct	18,79	9,10	...	26,90	21,54	31,88	11,43
Nov	17,50	8,77	...	27,49	21,18	35,50	8,32
Dic	18,16	9,24	...	27,86	22,94	36,92	8,48
13 Ene	21,63	9,65	...	27,51	24,85	...	8,75
Feb	34,30	9,74	...	28,58	...	...	12,58
Mar	32,77	9,23	...	28,01	...	...	13,21
Abr	34,20	10,34	...	27,45	...	...	14,01
May	35,58	10,71	...	26,16	...	...	13,10
Jun	33,91	10,21	...	25,92	...	...	12,49
Jul	31,51	10,37	...	28,57	...	...	14,05
Ago	27,32	10,09	...	28,71	...	86,62	13,53
Sep	30,26	10,73	...	31,86	...	98,12	15,02

22. MERCADOS SECUNDARIOS DE VALORES  
B) Mercado bursátil

22.27 Obligaciones. Volumen de contratación

Sociedades Rectoras de las Bolsas de Valores

Millones de euros

	Volumen de contratación												
	Total	Detalle por bolsas				Detalle por instrumentos							
		Bolsa de Madrid	Bolsa de Barcelona	Bolsa de Bilbao	Bolsa de Valencia	Fondos públicos			Otras obligaciones				
						Total	Deuda del Estado	Otros	Total	Bancos	Eléctricas	Otras	
1	2	3	4	5	6	7	8	9	10	11	12		
07	89 600	482	85 259	3 747	113	86 352	33	86 319	3 248	446	1	2 802	
08	79 578	1 161	76 749	1 470	198	71 827	46	71 781	7 751	1 525	0	6 226	
09	75 103	603	67 675	6 642	183	71 736	54	71 681	3 367	641	0	2 727	
10	67 454	414	62 580	4 082	377	63 741	340	63 401	3 713	327	0	3 386	
11	70 978	832	67 875	2 145	125	66 967	791	66 177	4 010	1 769	0	2 242	
12	60 247	1 796	56 609	1 534	309	57 370	1 184	56 186	2 877	1 268	0	1 609	
12 E-S	46 849	1 703	43 693	1 169	284	44 318	1 178	43 140	2 530	1 133	0	1 398	
13 E-S	33 869	196	32 641	920	112	32 172	7	32 166	1 697	1 147	-	550	
12 Jun	3 875	160	3 624	88	3	3 829	177	3 651	47	23	0	24	
Jul	5 057	217	4 734	84	22	4 374	278	4 097	683	55	-	628	
Ago	3 945	43	3 799	82	21	3 879	3	3 877	66	64	-	3	
Sep	6 081	143	5 875	61	1	6 045	171	5 874	36	27	-	9	
Oct	4 267	19	4 140	106	1	4 044	2	4 042	223	50	0	173	
Nov	6 008	11	5 920	74	3	5 975	3	5 972	33	16	-	17	
Dic	3 124	63	2 856	184	21	3 034	2	3 032	90	70	-	20	
13 Ene	2 883	14	2 652	210	6	2 853	3	2 851	30	21	-	8	
Feb	4 120	15	4 002	84	20	3 293	2	3 291	828	822	-	5	
Mar	2 922	24	2 707	186	4	2 880	1	2 879	42	39	-	3	
Abr	7 269	9	7 220	31	9	6 990	1	6 989	279	59	-	220	
May	5 641	13	5 377	215	36	5 291	0	5 291	350	52	-	298	
Jun	2 542	38	2 454	37	13	2 481	0	2 481	61	58	-	3	
Jul	2 889	62	2 759	65	3	2 823	0	2 823	66	65	-	0	
Ago	2 463	5	2 429	28	1	2 454	0	2 454	9	7	-	1	
Sep	3 141	16	3 040	65	20	3 108	0	3 108	33	22	-	10	

22. MERCADOS SECUNDARIOS DE VALORES  
C) Otros mercados de valores

22.28 Mercado organizado de renta fija AIAF  
Pagará de empresa

Millones de euros y porcentajes

	Saldo admitido a cotización	Importes negociados					Tipos de interés				
		Total	Del cual	Hasta seis meses	A un año	A más de un año	A tres meses	A seis meses	A un año	A dieciocho meses	
											Entre miembros
			3	4	5	6					7
1	2	3	4	5	6	7	8	9	10		
07	99 250	557 018	40 271	329 505	187 602	39 911	4,12	4,35	4,49	4,49	
08	73 105	577 692	83 640	372 693	84 214	120 785	4,43	4,81	4,89	4,94	
09	42 090	529 013	127 692	445 348	46 787	36 878	1,00	1,50	1,67	0,99	
10	23 580	383 282	98 273	291 629	53 399	38 253	0,84	1,36	1,62	0,31	
11	37 549	225 414	49 235	177 447	16 704	31 263	1,92	2,47	3,11	2,82	
12	65 291	193 216	71 745	128 808	49 442	14 966	2,37	2,74	3,24	3,45	
12 Feb	52 646	19 285	5 074	13 867	3 212	2 206	2,71	2,98	3,42	3,67	
Mar	62 371	20 073	7 288	15 145	3 313	1 615	2,19	2,61	3,23	3,55	
Abr	61 379	14 941	4 673	10 601	3 088	1 253	2,01	2,56	3,08	3,37	
May	64 905	12 761	2 131	8 402	3 792	567	2,32	2,55	3,05	3,17	
Jun	66 983	14 749	5 001	9 927	4 288	534	2,17	2,55	3,18	3,16	
Jul	76 546	28 533	19 721	11 021	16 791	721	2,03	2,37	2,52	3,23	
Ago	78 335	10 448	4 032	5 800	3 997	651	1,93	2,28	2,74	3,01	
Sep	75 778	13 059	4 309	10 210	1 859	990	1,95	2,16	2,92	2,93	
Oct	69 985	12 972	4 438	9 753	2 451	768	2,81	3,26	3,76	3,88	
Nov	69 393	14 126	4 331	9 657	3 670	799	2,63	3,21	3,72	3,84	
Dic	65 291	14 369	6 170	11 685	1 069	1 616	3,00	3,22	3,63	3,82	
13 Ene	61 142	13 351	4 840	11 042	467	1 842	2,74	3,12	3,37	3,52	
Feb	54 693	7 646	2 196	6 142	544	960	2,40	2,94	3,36	3,53	
Mar	50 916	8 275	2 248	5 710	820	1 745	2,20	2,89	2,94	3,66	
Abr	137 136	14 694	7 665	13 514	711	469	2,37	2,97	2,88	3,07	
May	135 657	11 618	4 672	10 089	1 043	486	2,15	2,70	2,83	2,99	
Jun	130 458	10 686	5 800	9 617	998	70	2,43	2,52	2,98	-	
Jul	129 593	10 822	7 804	6 679	2 460	1 682	2,36	2,60	3,56	3,42	
Ago	125 132	3 828	1 604	3 016	677	135	2,45	3,19	3,10	-	
Sep	124 190	7 176	3 182	6 370	629	177	2,23	2,93	2,91	-	

**22. MERCADOS SECUNDARIOS DE VALORES**  
C) Otros mercados de valores

**22.29 Mercado organizado de renta fija AIAF**  
Obligaciones

Millones de euros, porcentaje y plazo en años

	No residentes. Emisiones en España. Bonos matador								Cédulas hipotecarias					Obligaciones y bonos simples				
	Importe negociado	Detalle por plazos hasta vencimiento							Del cual		A más de dos años			Del cual		A más de dos años		
		Importe negociado	A más de dos años			A más de seis años			Importe negociado (mm)	Entre miembros (mm)	Importe negociado (mm)	Tipo de interés	Vencimiento medio	Importe negociado (mm)	Entre miembros (mm)	Importe negociado (mm)	Tipo de interés	Vencimiento medio
			Importe negociado	Tipo de interés	Vencimiento medio	Importe negociado	Tipo de interés	Vencimiento medio										
1	2	3	4	5	6	7	8	9	10	11	12	13	14	15	16	17	18	
<b>07</b>	558 690	1 404	1	0,79	2,0	1	0,79	2,0	80	14	75	4,76	8,5	477	229	437	4,67	25,6
<b>08</b>	1 825 468	15	14	1,62	4,4	6	1,28	3,2	124	78	99	4,98	6,8	1 702	1 513	1 547	5,25	21,6
<b>09</b>	3 169 995	62	62	0,75	2,7	8	-	1,0	247	193	200	3,84	8,6	2 923	2 704	2 617	3,46	23,7
<b>10</b>	3 277 590	183	183	0,66	3,6	41	0,72	3,1	266	200	194	3,78	5,1	3 011	2 818	2 342	3,74	20,2
<b>11</b>	5 223 087	133	126	2,92	4,8	71	1,89	5,9	601	515	474	4,65	5,1	4 622	4 405	4 071	5,00	29,1
<b>12</b>	2 375 540	525	437	1,65	6,8	102	1,13	6,3	929	793	572	4,70	5,1	1 446	1 256	1 128	5,80	19,2
<b>12 Feb</b>	177 974	2	2	-	4,7	-	-	-	76	57	60	3,93	4,8	102	80	84	4,79	19,0
<b>Mar</b>	146 532	10	6	-	6,1	3	-	8,0	78	64	72	4,01	6,5	69	40	60	4,43	19,6
<b>Abr</b>	64 740	27	27	3,22	9,5	27	3,22	9,5	27	23	21	4,17	5,7	38	20	30	5,26	19,1
<b>May</b>	128 138	276	199	1,86	4,7	3	3,35	6,1	31	20	24	5,01	5,1	96	78	76	5,36	13,1
<b>Jun</b>	263 119	5	5	2,09	4,1	0	-	6,1	100	66	80	5,60	5,7	163	151	118	6,24	8,5
<b>Jul</b>	138 496	22	22	-	14,6	22	-	14,6	73	60	41	5,67	4,9	65	54	46	7,92	14,2
<b>Ago</b>	182 292	21	21	2,32	12,6	21	2,32	12,6	91	83	43	5,81	3,8	91	78	70	8,30	14,4
<b>Sep</b>	198 947	118	118	2,94	4,3	-	-	-	119	115	51	4,80	3,6	80	72	61	7,06	18,2
<b>Oct</b>	334 827	21	21	2,81	7,7	17	2,29	9,0	133	126	46	4,29	4,3	201	191	151	5,12	25,2
<b>Nov</b>	160 763	13	7	2,62	4,1	-	-	-	32	26	15	3,59	3,9	129	123	106	4,86	33,0
<b>Dic</b>	205 275	9	9	2,05	8,8	9	2,05	8,8	94	84	79	3,38	9,0	111	96	77	4,25	19,6
<b>13 Ene</b>	140 150	-	-	-	-	-	-	-	66	55	60	3,23	6,4	75	62	50	4,14	12,4
<b>Feb</b>	91 702	-	-	-	-	-	-	-	26	18	23	3,32	6,2	66	58	48	4,36	16,3
<b>Mar</b>	145 308	10	9	2,21	8,6	9	2,21	8,6	20	14	18	3,26	6,7	126	118	72	3,99	9,6
<b>Abr</b>	124 068	-	-	-	-	-	-	-	31	26	28	2,83	5,8	93	78	57	3,84	12,1
<b>May</b>	117 124	80	-	-	-	-	-	-	33	24	28	2,54	6,1	85	69	56	3,40	11,4
<b>Jun</b>	71 637	11	10	-	6,0	4	-	10,2	27	21	23	2,87	7,1	45	36	25	3,72	12,0
<b>Jul</b>	102 578	-	-	-	-	-	-	-	15	10	10	3,30	4,0	88	73	51	5,02	11,1
<b>Ago</b>	78 197	-	-	-	-	-	-	-	22	9	21	2,90	13,1	56	47	39	5,63	12,7
<b>Sep</b>	51 845	-	-	-	-	-	-	-	14	7	12	3,33	9,0	38	30	23	4,18	9,3

**22. MERCADOS SECUNDARIOS DE VALORES**  
C) Otros mercados de valores

**22.30 Mercados oficiales de opciones y futuros financieros**  
Operaciones realizadas y posiciones abiertas

Miles de contratos

	Renta variable								Renta fija: Bono notacional a 10 años			
	Futuros financieros				Opciones financieras				Futuros financieros		Opciones financieras	
	Ibex-35		Acciones		Ibex-35		Acciones		Futuros financieros	Opciones financieras	Futuros financieros	Opciones financieras
	Operaciones realizadas	Posiciones abiertas	Operaciones realizadas	Posiciones abiertas	Operaciones realizadas	Posiciones abiertas	Operaciones realizadas	Posiciones abiertas	Operaciones realizadas	Posiciones abiertas	Operaciones realizadas	Posiciones abiertas
1	2	3	4	5	6	7	8	9	10	11	12	
<b>07</b>	8 722	64	21 294	1 820	567	131	13 593	4 312	-	-	-	-
<b>08</b>	7 605	60	46 238	1 620	829	168	18 317	4 669	-	-	-	-
<b>09</b>	5 752	55	44 587	799	436	94	33 510	7 728	-	-	-	-
<b>10</b>	6 639	43	19 684	1 679	297	54	37 607	8 553	-	-	-	-
<b>11</b>	5 591	48	27 579	1 948	220	37	29 410	8 898	-	-	-	-
<b>12</b>	4 988	51	21 246	1 307	421	57	34 507	8 261	-	-	-	-
<b>12 Feb</b>	327	48	765	2 221	13	45	1 964	11 960	-	-	-	-
<b>Mar</b>	441	55	4 318	1 739	25	52	4 502	11 069	-	-	-	-
<b>Abr</b>	587	61	1 518	1 855	29	64	1 681	11 822	-	-	-	-
<b>May</b>	626	53	1 731	1 324	39	79	2 380	13 369	-	-	-	-
<b>Jun</b>	566	51	3 109	1 056	37	70	4 209	11 082	-	-	-	-
<b>Jul</b>	515	45	942	860	40	80	2 099	12 250	-	-	-	-
<b>Ago</b>	374	45	51	850	33	87	2 011	13 395	-	-	-	-
<b>Sep</b>	357	49	2 404	1 661	49	87	4 888	12 822	-	-	-	-
<b>Oct</b>	338	52	1 951	1 108	44	96	1 776	13 172	-	-	-	-
<b>Nov</b>	289	47	524	1 107	42	107	1 857	13 905	-	-	-	-
<b>Dic</b>	264	51	1 926	1 307	57	57	4 163	8 261	-	-	-	-
<b>13 Ene</b>	329	64	1 860	1 105	40	63	2 088	9 177	-	-	-	-
<b>Feb</b>	477	59	534	1 295	48	84	1 925	10 429	-	-	-	-
<b>Mar</b>	480	64	1 830	969	39	81	2 691	9 401	-	-	-	-
<b>Abr</b>	513	72	529	715	32	81	1 347	9 960	-	-	-	-
<b>May</b>	481	76	427	974	31	88	2 036	10 841	-	-	-	-
<b>Jun</b>	567	63	2 465	1 412	52	78	2 576	9 664	-	-	-	-
<b>Jul</b>	473	66	764	931	35	79	2 030	10 754	-	-	-	-
<b>Ago</b>	437	68	31	938	53	81	1 298	11 411	-	-	-	-
<b>Sep</b>	441	76	1 987	1 199	33	78	2 485	10 974	-	-	-	-

## CAPÍTULO 23 PRODUCCIÓN Y DEMANDA

23. PRODUCCIÓN Y DEMANDA  
A) Índice de producción industrial

23.1 General y resumen

Instituto Nacional de Estadística

Año base 2005

		Índice general	Por ramas de actividad (CNAE 2009)			Por destino económico de los bienes					
			Extrac-tivas	Manufac-tureras	Suministro de energía eléctrica, gas, vapor y aire acondicionado	Energía	Bienes de equipo	Bienes inter-medios	Bienes de consumo		
									Total	Duradero	No duradero
1	2	3	4	5	6	7	8	9	10		
07	MP	106,2	103,7	106,6	102,7	101,8	113,0	105,3	104,4	112,0	103,0
08	MP	98,6	89,5	98,3	103,8	103,5	103,2	93,7	99,6	93,6	100,7
09	MP	82,6	67,8	81,5	95,9	94,6	79,9	73,7	90,8	67,1	95,2
10	MP	83,4	70,8	82,0	98,7	97,0	77,3	75,7	91,6	62,1	97,0
11	MP	81,9	60,4	80,9	95,1	93,5	77,6	73,7	90,3	55,3	96,7
12	MP	77,0	48,9	75,8	95,0	94,3	69,3	68,4	86,1	49,1	92,9
12 E-A	MP	77,7	50,9	76,4	96,1	94,9	69,2	69,7	86,8	49,4	93,6
13 E-A	MP	75,3	41,8	74,3	91,0	91,6	69,4	66,0	84,2	43,4	91,6
12 May	P	82,0	56,2	81,7	90,4	89,1	76,6	75,3	91,6	55,7	98,1
Jun	P	80,7	39,9	80,7	88,5	87,9	75,4	73,6	90,8	52,3	97,8
Jul	P	82,5	41,6	82,1	94,9	98,8	77,2	72,8	91,9	54,8	98,6
Ago	P	62,5	39,4	59,5	95,4	97,3	44,2	51,6	74,1	35,1	81,2
Sep	P	74,6	47,5	73,7	88,9	90,0	67,5	66,5	83,4	48,4	89,8
Oct	P	81,8	51,7	81,5	91,3	93,0	75,8	73,2	92,4	55,3	99,2
Nov	P	78,1	44,7	77,3	92,5	92,3	70,5	69,2	88,8	50,6	95,8
Dic	P	67,8	35,8	65,3	98,4	97,4	63,9	54,6	74,4	39,7	80,7
13 Ene	P	75,7	44,1	73,7	101,4	98,6	64,7	67,0	84,7	41,5	92,6
Feb	P	73,5	39,3	72,1	93,5	91,0	67,5	64,7	81,4	43,9	88,2
Mar	P	74,4	37,3	73,0	95,3	93,4	70,6	65,2	80,6	43,6	87,4
Abr	P	77,7	41,8	77,5	87,0	89,5	72,1	69,7	87,0	45,1	94,6
May	P	80,7	46,2	81,1	83,8	87,5	79,1	72,2	89,9	47,5	97,7
Jun	P	77,0	46,8	77,1	81,9	85,0	76,6	69,2	83,8	43,7	91,1
Jul	P	83,0	47,2	82,4	95,9	97,2	81,4	71,3	93,1	50,7	100,8
Ago	P	60,0	31,9	57,5	89,1	90,8	43,2	48,8	72,7	31,2	80,3

23. PRODUCCIÓN Y DEMANDA  
A) Índice de producción industrial

23.2 Por ramas de actividad (CNAE 2009)  
Industrias extractivas y manufactureras

Instituto Nacional de Estadística

Año base 2005

		Industrias extractivas			Industrias manufactureras						
		Total	Extracción de antracita hulla y lignito	Otras industrias extractivas	Total	Alimen-tación	Fabrica-ción de bebidas	Tabaco	Textil	Confección de prendas de vestir	Cuero y calzado
1	2	3	4	5	6	7	8	9	10		
07	MP	103,7	97,4	106,5	106,6	102,4	101,6	86,8	92,3	96,0	85,7
08	MP	89,5	91,4	89,8	98,3	101,4	102,5	84,5	76,6	87,9	79,3
09	MP	67,8	76,0	65,5	81,5	100,7	97,3	74,4	60,6	70,6	63,2
10	MP	70,8	82,6	67,2	82,0	102,8	91,7	70,8	65,0	63,5	64,6
11	MP	60,4	56,2	60,5	80,9	102,7	89,8	67,3	63,4	55,7	67,8
12	MP	48,9	45,4	47,5	75,8	98,6	89,2	66,8	60,7	53,4	63,8
12 E-A	MP	50,9	49,3	49,6	76,4	98,4	89,1	66,4	60,4	57,3	68,2
13 E-A	MP	41,8	24,7	42,3	74,3	97,1	89,6	63,6	61,8	51,3	63,1
12 May	P	56,2	50,4	56,9	81,7	100,4	100,5	81,5	69,5	48,8	62,7
Jun	P	39,9	6,9	47,3	80,7	98,6	104,1	80,1	66,7	53,6	69,0
Jul	P	41,6	8,4	49,5	82,1	99,0	107,0	70,1	64,9	63,3	76,7
Ago	P	39,4	41,8	38,2	59,5	95,5	91,9	37,5	30,5	55,9	54,6
Sep	P	47,5	42,2	48,2	73,7	93,4	87,0	67,0	61,4	53,3	59,3
Oct	P	51,7	51,0	49,9	81,5	106,4	91,2	80,4	70,0	50,4	57,6
Nov	P	44,7	36,4	41,2	77,3	102,1	99,5	71,6	63,6	41,6	54,9
Dic	P	35,8	21,4	34,2	65,3	94,2	79,4	51,6	50,2	37,5	48,6
13 Ene	P	44,1	28,1	43,9	73,7	100,0	77,8	75,5	63,1	54,6	75,1
Feb	P	39,3	28,6	38,1	72,1	91,3	75,3	69,8	65,0	58,2	72,1
Mar	P	37,3	12,0	39,5	73,0	91,2	85,1	65,5	64,7	48,6	60,8
Abr	P	41,8	20,2	43,4	77,5	98,5	88,5	58,7	69,1	50,7	58,4
May	P	46,2	21,4	48,2	81,1	101,3	97,5	64,0	71,2	48,7	56,5
Jun	P	46,8	31,2	47,2	77,1	94,5	91,9	60,1	63,4	44,5	61,3
Jul	P	47,2	32,1	47,1	82,4	103,7	107,9	63,6	71,7	55,2	73,6
Ago	P	31,9	24,1	30,6	57,5	96,2	92,4	51,9	25,9	50,2	46,8

23. PRODUCCIÓN Y DEMANDA  
A) Índice de producción industrial

23.3 Por ramas de actividad (CNAE 2009)  
Industrias manufactureras (continuación 1)

Instituto Nacional de Estadística

Año base 2005

		Industrias manufactureras									
		Madera y corcho, excepto muebles; cestería y espartería	Papel	Artes gráficas y reproducción de soportes grabados	Coquerías y refinado de petróleo	Química	Fabricación de productos farmacéuticos	Fabricación de productos de caucho y plásticos	Fabricación de otros productos minerales no metálicos	Metalurgia	Fabricación de productos metálicos, excepto maquinaria y equipo
		1	2	3	4	5	6	7	8	9	10
<b>07</b>	MP	98,8	102,9	106,0	100,2	103,7	117,7	104,2	102,7	106,9	109,1
<b>08</b>	MP	77,5	101,1	94,4	104,1	98,3	126,9	93,1	81,1	99,8	98,6
<b>09</b>	MP	58,2	91,8	82,5	93,3	96,4	126,9	77,4	57,5	75,5	75,7
<b>10</b>	MP	54,0	96,5	83,1	94,1	101,0	138,9	83,7	54,6	84,1	70,8
<b>11</b>	MP	51,1	97,1	86,2	93,4	101,2	137,1	82,4	49,9	84,5	69,9
<b>12</b>	MP	44,0	97,3	74,0	97,6	100,5	139,6	74,9	41,6	77,3	59,6
<b>12 E-A</b>	MP	44,5	99,0	74,7	96,7	103,1	140,2	77,3	43,0	78,9	60,0
<b>13 E-A</b>	MP	41,3	96,5	64,8	99,3	96,9	140,7	75,9	38,9	78,0	58,6
<b>12 May</b>	P	49,7	104,1	80,0	90,0	109,4	153,4	79,2	47,0	85,5	66,8
<b>Jun</b>	P	47,1	101,1	72,3	94,9	109,5	154,2	77,1	46,0	83,1	66,3
<b>Jul</b>	P	47,2	105,6	65,3	119,0	108,9	155,4	81,7	45,7	77,5	65,5
<b>Ago</b>	P	25,2	80,8	71,0	108,5	85,9	77,7	61,0	32,2	54,8	42,5
<b>Sep</b>	P	36,2	93,3	70,4	98,2	89,3	138,7	73,8	41,1	79,9	57,9
<b>Oct</b>	P	46,4	101,1	77,9	101,9	108,1	155,7	78,0	44,0	82,5	67,0
<b>Nov</b>	P	49,6	97,8	76,6	96,3	101,3	149,6	70,6	39,5	77,9	60,9
<b>Dic</b>	P	39,8	83,3	65,2	101,7	82,2	108,9	57,7	30,7	55,9	49,7
<b>13 Ene</b>	P	41,4	100,1	64,7	97,7	97,4	144,3	74,6	36,7	78,1	59,1
<b>Feb</b>	P	40,1	95,4	61,4	90,2	89,7	142,4	75,0	37,9	78,5	56,8
<b>Mar</b>	P	39,5	96,2	68,4	95,9	92,6	136,4	75,0	37,9	82,8	57,5
<b>Abr</b>	P	47,6	102,0	75,1	102,4	100,0	151,3	78,6	40,2	85,6	59,6
<b>May</b>	P	46,5	104,6	70,7	103,0	102,7	159,6	82,8	43,3	87,1	67,1
<b>Jun</b>	P	44,4	95,9	61,2	97,9	98,4	149,1	79,0	42,0	82,0	63,5
<b>Jul</b>	P	47,0	104,6	58,6	106,3	106,2	158,9	83,8	43,6	76,1	66,3
<b>Ago</b>	P	24,1	73,4	58,4	101,3	88,3	83,4	58,4	29,4	54,1	39,2

23. PRODUCCIÓN Y DEMANDA  
A) Índice de producción industrial

23.4 Por ramas de actividad (CNAE 2009)  
Industrias manufactureras (continuación 2) y resto

Instituto Nacional de Estadística

Año base 2005

		Industrias manufactureras								Suministro de energía eléctrica, gas, vapor y aire acondicionado
		Fabricación de productos informáticos, electrónicos y ópticos	Fabricación de material y equipo eléctrico	Fabricación de maquinaria y equipo n.c.o.p.	Fabricación de vehículos de motor, remolques y semirremolques	Fabricación de otro material de transporte	Fabricación de muebles	Otras industrias manufactureras	Reparación e instalación de maquinaria y equipo	
		1	2	3	4	5	6	7	8	9
<b>07</b>	MP	111,0	114,2	125,5	108,8	107,5	113,9	103,7	145,0	102,7
<b>08</b>	MP	114,2	107,0	114,6	92,8	113,8	91,4	95,6	157,7	103,8
<b>09</b>	MP	84,2	78,1	84,0	66,8	99,7	63,6	80,0	131,2	95,9
<b>10</b>	MP	86,7	76,0	80,4	75,0	88,2	58,1	84,4	106,3	98,7
<b>11</b>	MP	69,8	75,0	85,3	78,6	75,0	52,6	84,3	100,8	95,1
<b>12</b>	MP	58,7	74,0	84,2	70,4	65,2	45,1	78,7	93,8	95,0
<b>12 E-A</b>	MP	59,7	73,5	81,9	71,3	66,7	45,9	79,4	92,5	96,1
<b>13 E-A</b>	MP	52,6	66,9	83,5	72,6	61,6	39,5	80,2	92,5	91,0
<b>12 May</b>	P	67,4	78,9	89,7	79,8	73,8	51,6	89,0	97,5	90,4
<b>Jun</b>	P	67,7	77,2	92,5	76,2	70,7	48,6	82,2	104,8	88,5
<b>Jul</b>	P	62,3	78,1	93,8	77,3	69,8	53,3	87,2	99,9	94,9
<b>Ago</b>	P	42,1	53,0	56,4	35,4	42,3	31,9	44,2	85,1	95,4
<b>Sep</b>	P	52,4	75,5	82,3	73,1	62,9	43,7	79,7	87,8	88,9
<b>Oct</b>	P	59,8	81,8	92,6	76,3	71,4	49,4	84,6	95,2	91,3
<b>Nov</b>	P	57,8	79,8	86,0	73,0	64,6	44,5	84,1	100,4	92,5
<b>Dic</b>	P	57,0	63,3	94,6	51,7	50,2	36,2	60,7	102,8	98,4
<b>13 Ene</b>	P	45,9	67,6	70,6	73,7	63,1	36,2	83,5	90,5	101,4
<b>Feb</b>	P	54,5	68,4	76,1	76,0	63,4	39,4	80,8	89,3	93,5
<b>Mar</b>	P	48,8	66,6	89,6	70,8	64,2	40,2	76,3	86,4	95,3
<b>Abr</b>	P	54,0	70,8	86,5	76,6	67,8	43,4	88,2	90,6	87,0
<b>May</b>	P	62,7	69,6	92,4	84,1	67,9	43,1	90,1	90,9	83,8
<b>Jun</b>	P	57,7	70,4	95,0	78,9	66,1	40,9	86,5	97,9	81,9
<b>Jul</b>	P	63,5	75,0	101,5	82,7	65,4	47,6	93,6	104,9	95,9
<b>Ago</b>	P	33,8	46,8	56,2	38,2	34,6	25,1	42,3	89,7	89,1

**23. PRODUCCIÓN Y DEMANDA**  
**B) Indicadores de energía**

**23.5 Producción y consumo interior bruto de energía primaria**

Boletín Trimestral de Coyuntura Energética del Ministerio de Industria, Energía y Turismo

Miles de toneladas equivalentes de petróleo y porcentaje

		Producción interior bruta							Consumo interior bruto							
		Total	Petróleo	Carbón	Gas natural	Electricidad primaria			Energías renovables (a)	Total	Petróleo	Carbón	Gas natural	Electricidad primaria	Energías renovables (a)	Relación de autoabastecimiento
						Total	Hidráulica	Nuclear								
1	2	3	4	5	6	7	8	9	10	11	12	13	14	15		
<b>08</b>	P	30 346	129	4 193	14	17 378	2 009	15 369	8 631	142 040	68 342	13 504	34 903	16 429	8 862	21,3
<b>09</b>	P	30 082	107	3 627	12	16 021	2 271	13 750	10 315	129 885	63 283	9 562	31 219	15 324	10 496	23,2
<b>10</b>	P	34 049	125	3 033	45	19 793	3 638	16 155	11 053	129 814	60 993	7 163	31 123	19 077	11 457	26,2
<b>11</b>	P	31 793	102	2 648	46	17 676	2 631	15 045	11 322	129 270	58 240	12 709	28 986	17 153	12 182	24,6
<b>11 E-D</b>	P	31 793	102	2 648	46	17 676	2 631	15 045	11 322	129 270	58 240	12 709	28 986	17 153	12 182	24,6
<b>12 E-D</b>	P	33 109	145	2 447	52	17 756	1 763	15 994	12 709	128 356	54 108	14 986	28 241	16 793	14 227	25,9
<b>11 Nov</b>	P	2 639	8	246	5	1 427	187	1 241	953	10 751	4 765	1 145	2 435	1 378	1 028	24,5
<b>Dic</b>	P	2 785	8	184	5	1 513	190	1 323	1 075	11 265	4 796	1 101	2 734	1 472	1 161	24,7
<b>12 Ene</b>	P	2 850	8	288	3	1 550	142	1 408	1 001	11 956	4 710	1 563	3 042	1 505	1 138	23,8
<b>Feb</b>	P	2 900	7	273	4	1 504	103	1 402	1 112	11 957	4 734	1 529	3 061	1 386	1 247	24,3
<b>Mar</b>	P	2 934	8	269	4	1 602	111	1 491	1 052	11 274	4 751	1 318	2 482	1 527	1 197	26,0
<b>Abr</b>	P	2 794	7	179	4	1 558	143	1 416	1 045	10 053	4 374	826	2 189	1 454	1 210	27,8
<b>May</b>	P	2 677	7	222	5	1 439	218	1 221	1 005	10 096	4 383	1 173	2 014	1 358	1 169	26,5
<b>Jun</b>	P	2 288	7	33	3	1 138	181	957	1 107	10 268	4 464	1 547	1 994	1 084	1 179	22,3
<b>Jul</b>	P	2 723	7	35	3	1 541	145	1 396	1 137	10 859	4 682	1 421	2 059	1 486	1 212	25,1
<b>Ago</b>	P	2 876	8	270	5	1 607	116	1 491	986	10 592	4 620	1 378	1 889	1 551	1 156	27,1
<b>Sep</b>	P	2 744	4	195	5	1 533	86	1 447	1 008	9 793	4 180	995	2 014	1 443	1 162	28,0
<b>Oct</b>	P	2 931	13	303	5	1 593	121	1 472	1 017	10 370	4 554	960	2 306	1 468	1 083	28,3
<b>Nov</b>	P	2 650	33	237	5	1 280	172	1 108	1 097	10 515	4 382	1 254	2 505	1 212	1 162	25,2
<b>Dic</b>	P	2 741	35	146	5	1 414	226	1 188	1 143	10 621	4 276	1 025	2 686	1 321	1 314	25,8

a. Hasta diciembre de 2002 comprende "Energía eólica, residuos sólidos urbanos y otros combustibles sólidos". A partir de enero 2003 "Energía eólica, energía solar, biomasa y residuos (Energías renovables)". En el segundo trimestre de 2010 se ha producido un cambio metodológico en las series correspondientes a la producción y el consumo de las "Energías renovables" que consiste en la inclusión, por primera vez, del consumo para el uso final de estas energías. Este cambio afecta a estas series desde enero de 2005. Las series mensuales sólo están disponibles desde abril de 2008 por lo que, desde enero de 2005 hasta marzo de 2008, los datos mensuales se han estimado aplicando a los totales anuales disponibles, el porcentaje que representa cada mes sobre el total anual en las series que no incluyen el consumo final.

Nota : Para todas las series mensuales, los datos anuales no siempre se corresponden con la suma anual de los datos mensuales. Cuando esto ocurre, las diferencias entre el dato anual y la suma de datos mensuales se reparten uniformemente a lo largo del año.

**23. PRODUCCIÓN Y DEMANDA**  
**B) Indicadores de energía**

**23.6 Electricidad: producción y consumo**

Red Eléctrica de España (REE)

Millones de KWH

		Producción interior					Consumo			
		Total	Térmica convencional (a)	Hidráulica	Nuclear	Régimen especial	Exportación -Importación	Consumo interior bruto	Consumos generación y bombeo	Consumo interior neto
1=2+3+4+5	2	3	4	5	6	7=1-6	8	9=7-8		
<b>07</b>		297 843	158 120	26 352	55 102	58 269	5 750	292 093	14 067	278 026
<b>08</b>		305 175	155 867	21 428	58 973	68 907	11 040	294 135	13 059	281 076
<b>09</b>		288 057	129 607	23 862	52 761	81 827	8 086	279 971	11 793	268 177
<b>10</b>		296 059	103 626	38 653	61 990	91 790	8 333	287 726	12 030	275 696
<b>11</b>		287 252	109 138	27 571	57 731	92 811	6 090	281 161	11 344	269 818
<b>12</b>		292 111	107 714	19 455	61 470	103 472	11 200	280 911	13 761	267 149
<b>12 E-A</b>		197 101	74 491	12 627	41 429	68 554	6 824	190 277	9 199	181 078
<b>13 E-A</b>	P	188 251	46 935	25 671	38 865	76 780	3 917	184 334	9 034	175 300
<b>12 Jun</b>		23 704	9 814	1 889	3 682	8 319	625	23 079	1 026	22 053
<b>Jul</b>		24 776	9 771	1 552	5 352	8 100	630	24 146	1 069	23 077
<b>Ago</b>		24 763	10 114	1 346	5 731	7 572	646	24 116	1 164	22 953
<b>Sep</b>		23 305	8 284	1 124	5 563	8 335	1 047	22 258	1 163	21 095
<b>Oct</b>		23 642	8 837	1 422	5 657	7 726	1 457	22 185	1 185	21 000
<b>Nov</b>		23 228	8 286	1 875	4 258	8 809	791	22 437	1 036	21 401
<b>Dic</b>		24 835	7 816	2 407	4 563	10 048	1 080	23 754	1 178	22 576
<b>13 Ene</b>	P	25 456	6 856	2 752	4 804	11 044	364	25 091	1 282	23 809
<b>Feb</b>	P	23 480	5 617	3 243	4 622	9 998	642	22 837	1 083	21 754
<b>Mar</b>	P	24 454	3 971	4 281	5 436	10 766	430	24 024	1 528	22 495
<b>Abr</b>	P	22 400	3 164	4 964	4 655	9 617	411	21 989	1 356	20 632
<b>May</b>	P	21 859	4 790	3 322	4 172	9 575	132	21 727	925	20 802
<b>Jun</b>	P	21 812	5 107	2 794	4 517	9 394	359	21 453	902	20 551
<b>Jul</b>	P	25 237	9 082	2 388	5 383	8 385	1 060	24 177	1 017	23 160
<b>Ago</b>	P	23 554	8 349	1 926	5 276	8 001	518	23 036	941	22 095

a. A partir de 1 enero de 2011 incluye GICC (Elgogás) debido a que según el R.D.134/2010, esta central está obligada a participar, como unidad vendedora que utiliza carbón autóctono como combustible, en el proceso de resolución de restricciones por garantía de suministro.



**23. PRODUCCIÓN Y DEMANDA**  
**C) Indicadores de construcción, acero y cemento**

**23.7 Edificación y vivienda**  
**Licencias de obra mayor**

Ministerio de Fomento

Unidades, miles de metros cuadrados

	Edificios de nueva planta												Obras de rehabilitación	Obras de demolición		Pro memoria		
	Edificios a construir (unidades)						Superficie (miles de m²)							Superficie total (miles de m²)	Demolida totalmente		Demolida parcialmente	Incremento del número de viviendas (unidades)
	Total	Residenciales				No residenciales	De terrenos, solares o parcelas afectados por edificación residencial	De los edificios				No residenciales						
		Nº de viviendas	Total edificios	Destinados a viviendas	Residencia colectiva			Total	Residenciales		Residencia colectiva							
1=3+6	2	3=4+5	4	5	6	7	8=9+12	9=10+11	10	11		12	13	14	15	16		
<b>09</b>	51 744	130 546	39 564	39 349	215	12 180	34 976	37 433	24 419	23 729	690	13 014	2 495	2 689	1 660	134 117		
<b>10</b>	44 781	91 645	35 110	34 317	793	9 671	30 426	26 706	18 488	17 752	736	8 218	2 761	2 180	1 440	94 633		
<b>11</b>	38 973	76 005	30 194	30 052	142	8 779	27 679	22 323	15 245	14 809	436	7 078	1 740	4 509	1 380	77 725		
<b>12</b>	28 956	57 543	21 038	20 923	115	7 918	18 412	17 953	11 585	11 353	232	6 368	1 522	1 990	1 873	57 490		
<b>12 E-M</b>	11 887	24 017	8 809	8 765	44	3 078	6 472	7 615	4 794	4 716	78	2 821	626	789	444	23 733		
<b>13 E-M</b>	10 328	14 685	6 935	6 841	94	3 393	9 660	5 048	2 755	2 643	112	2 293	529	567	580	14 110		
<b>12 Feb</b>	2 316	4 358	1 731	1 715	16	585	1 295	1 404	967	938	29	437	92	114	70	4 409		
<b>Mar</b>	2 406	5 078	1 690	1 687	3	716	1 162	1 549	1 023	1 016	7	526	116	174	102	4 863		
<b>Abr</b>	2 261	4 858	1 647	1 646	1	614	1 165	1 707	941	939	2	766	89	183	96	4 874		
<b>May</b>	2 728	4 978	2 014	2 003	11	714	1 465	1 714	915	905	10	799	173	185	93	4 958		
<b>Jun</b>	2 415	3 864	1 879	1 875	4	536	1 570	1 160	852	850	2	308	105	140	107	3 615		
<b>Jul</b>	2 666	5 882	1 935	1 930	5	731	1 991	1 800	1 116	1 115	1	684	93	233	88	5 869		
<b>Ago</b>	2 456	3 634	1 882	1 868	14	574	1 113	1 505	858	775	83	647	87	112	88	3 770		
<b>Sep</b>	2 290	5 298	1 635	1 624	11	655	1 364	1 564	983	968	15	581	177	173	751	5 236		
<b>Oct</b>	2 657	4 542	1 812	1 785	27	845	1 555	1 384	887	856	31	497	156	249	97	4 413		
<b>Nov</b>	2 670	6 461	1 834	1 831	3	836	1 987	1 678	1 303	1 299	4	375	139	99	170	7 102		
<b>Dic</b>	1 915	3 845	1 252	1 245	7	663	2 360	1 247	792	774	18	455	139	195	128	3 752		
<b>13 Ene</b>	1 805	2 469	1 220	1 219	1	585	2 337	806	440	435	5	366	166	97	73	2 528		
<b>Feb</b>	2 123	4 470	1 528	1 521	7	595	1 548	1 279	745	718	27	534	97	85	228	4 467		
<b>Mar</b>	2 244	3 354	1 575	1 520	55	669	1 956	1 066	625	601	24	441	100	114	73	3 329		
<b>Abr</b>	1 999	2 414	1 286	1 277	9	713	1 874	965	435	413	22	530	90	114	71	2 291		
<b>May</b>	2 157	1 978	1 326	1 304	22	831	1 945	932	510	476	34	422	76	157	135	1 495		

**23. PRODUCCIÓN Y DEMANDA**  
**C) Indicadores de construcción, acero y cemento**

**23.8 Obras en edificación**

Ministerio de Fomento

Unidades, miles de metros cuadrados, millones de euros

	Visados de dirección de obra												Certificados fin obra						
	Número de edificios (unidades)						Superficies (miles de m²)						Presupuesto de ejecución de obras (millones de euros)	Número de edificios (unidades)		Valor liquidación de ejecución material de obra (millones de euros)			
	Obra nueva			Ampliación			Reforma			Obra nueva				Ampliación			Total	Número de viviendas que incluyen	
	Del cual		Número de viviendas que incluyen	Del cual		Destinados a viviendas	Del cual		Destinados a viviendas	Del cual		Destinados a viviendas		Obra nueva ampliación y reforma	Pro memoria				
Total	Destinados a viviendas	Total		Destinados a viviendas	Total		Destinados a viviendas	Total		Destinados a viviendas	Total		Destinados a viviendas			Reforma de locales, urbanización y otros			
1	2	3	4	5	6	7	8	9	10	11	12	13	14	15	16				
<b>10</b>	35 763	28 349	91 662	4 334	3 068	40 448	32 597	24 507	16 278	1 297	460	14 323	1 064	81 543	257 443	23 585			
<b>11</b>	28 623	23 076	78 286	3 777	2 833	34 498	28 610	19 958	14 129	1 119	416	11 321	820	65 123	167 914	17 955			
<b>12</b>	20 758	16 207	44 162	3 263	2 423	27 674	22 934	12 525	8 498	1 032	349	7 376	566	53 092	120 206	14 678			
<b>12 E-A</b>	14 643	11 375	32 133	2 397	1 775	19 273	15 937	8 848	6 155	791	249	5 264	391	35 492	79 156	9 735			
<b>13 E-A</b>	11 456	8 828	23 901	1 634	1 189	18 321	14 924	6 997	4 733	534	200	4 255	345	25 873	46 495	5 626			
<b>12 May</b>	1 869	1 439	3 945	240	176	2 825	2 344	1 047	754	77	30	686	64	4 594	10 759	1 367			
<b>Jun</b>	1 946	1 492	3 498	355	268	2 704	2 194	1 042	683	89	36	628	45	5 190	13 269	1 459			
<b>Jul</b>	1 994	1 493	4 038	370	279	2 781	2 289	1 210	793	88	35	705	59	5 463	11 354	1 438			
<b>Ago</b>	1 214	944	2 639	194	134	1 641	1 352	676	498	62	21	400	34	2 661	5 512	661			
<b>Sep</b>	1 522	1 221	3 155	228	175	2 058	1 742	871	621	53	25	501	31	3 873	9 591	1 121			
<b>Oct</b>	1 690	1 327	3 181	274	198	2 378	1 984	931	613	81	33	545	43	4 707	12 054	1 342			
<b>Nov</b>	1 580	1 228	3 106	179	121	2 219	1 869	983	607	64	18	568	64	4 496	10 002	1 339			
<b>Dic</b>	1 323	1 056	2 587	185	154	1 746	1 402	892	501	42	23	499	37	4 524	9 403	1 140			
<b>13 Ene</b>	1 408	1 125	3 274	196	149	1 886	1 537	833	621	67	26	571	49	3 288	5 025	646			
<b>Feb</b>	1 516	1 164	4 298	211	157	2 060	1 710	1 265	823	41	25	618	71	3 148	5 894	761			
<b>Mar</b>	1 351	1 002	2 619	191	130	2 050	1 717	777	511	48	20	458	38	2 999	6 101	720			
<b>Abr</b>	1 531	1 150	2 618	227	179	2 491	2 039	828	535	43	26	510	35	3 669	5 999	735			
<b>May</b>	1 629	1 283	2 628	195	130	2 723	2 200	855	551	54	24	558	45	3 553	7 234	820			
<b>Jun</b>	1 406	1 057	2 900	244	186	2 531	2 009	896	565	176	40	590	44	3 034	5 973	726			
<b>Jul</b>	1 757	1 381	3 979	228	161	2 955	2 382	1 069	810	51	22	633	40	4 377	7 504	887			
<b>Ago</b>	858	666	1 585	142	97	1 625	1 330	473	318	55	16	316	22	1 805	2 765	330			

23. PRODUCCIÓN Y DEMANDA  
C) Indicadores de construcción, acero y cemento

23.9 Licitación oficial por tipología de obra

Ministerio de Fomento

Millones de euros

	Total	Administraciones públicas (S.13)							Entidades públicas estatales (S.11)		
		Total	Edificación					Ingeniería civil	Total	Edificación	Ingeniería civil
			Total	Residencial			No residencial				
				Total	Viviendas familiares	Establecimientos colectivos					
1=2+9	2=3+8	3=4+7	4=5+6	5	6	7	8	9=10+11	10	11	
<b>08</b>	38 428	27 661	8 856	2 333	1 334	999	6 524	18 805	10 767	1 197	9 570
<b>09</b>	35 320	27 063	9 597	2 420	1 064	1 356	7 177	17 466	8 258	568	7 690
<b>10</b>	21 815	18 857	7 619	1 501	665	836	6 119	11 237	2 959	449	2 510
<b>11</b>	11 571	7 791	3 120	690	326	365	2 429	4 671	3 780	299	3 482
<b>12</b>	5 917	4 119	1 597	218	123	96	1 378	2 523	1 798	167	1 630
<b>12 E-A</b>	4 576	3 025	1 148	146	96	50	1 001	1 877	1 551	71	1 480
<b>13 E-A</b>	4 627	3 269	950	184	100	84	766	2 320	1 357	446	912
<b>12 May</b>	1 295	300	169	12	10	2	157	131	995	6	989
<b>Jun</b>	424	351	146	12	6	6	135	204	73	6	67
<b>Jul</b>	412	286	123	39	27	12	83	164	125	6	120
<b>Ago</b>	439	423	147	21	20	0	127	275	17	2	15
<b>Sep</b>	326	269	90	32	1	32	58	178	57	42	15
<b>Oct</b>	355	264	69	10	8	2	60	195	90	31	59
<b>Nov</b>	332	264	106	4	2	2	102	158	68	3	65
<b>Dic</b>	329	298	183	26	17	9	157	115	31	20	11
<b>13 Ene</b>	363	270	94	18	11	7	75	177	93	5	88
<b>Feb</b>	532	230	92	31	31	-	61	138	301	3	299
<b>Mar</b>	455	339	136	15	9	5	121	203	116	8	108
<b>Abr</b>	384	329	149	16	10	6	134	179	55	9	46
<b>May</b>	426	372	134	47	25	23	87	238	54	5	49
<b>Jun</b>	459	392	81	25	8	17	56	311	67	8	59
<b>Jul</b>	1 180	687	135	15	4	11	119	552	493	390	103
<b>Ago</b>	828	650	129	17	2	15	112	521	178	19	159

23. PRODUCCIÓN Y DEMANDA  
C) Indicadores de construcción, acero y cemento

23.10 Índices de producción de la industria de la construcción

Ministerio de Fomento

Base 100 = 1 enero 2009

	Nueva contratación				Trabajos realizados por las empresas				Ingresos de explotación				Subcontratas cedidas a otras empresas			
	Total	Edifi- cación	Inge- niería civil	Otras acti- vida- des	Total	Edifi- cación	Inge- niería civil	Otras acti- vida- des	Total	Edifi- cación	Inge- niería civil	Otras acti- vida- des	Total	Edifi- cación	Inge- niería civil	Otras acti- vida- des
	1	2	3	4	5	6	7	8	9	10	11	12	13	14	15	16
<b>10</b>	60,2	52,4	74,0	424,6	68,3	67,8	69,1	95,4	64,1	62,4	69,4	112,9	49,5	43,1	70,1	234,8
<b>11</b>	54,0	50,7	58,7	305,6	60,5	59,3	61,3	165,6	56,4	54,3	61,3	167,4	42,4	36,6	61,5	179,8
<b>12</b>	47,4	42,0	59,0	146,3	57,2	57,2	52,2	173,5	52,6	52,0	50,9	170,5	36,7	33,4	47,0	149,2
<b>11 Sep</b>	46,9	46,9	45,3	175,1	61,3	60,5	62,3	119,8	58,1	56,4	63,1	129,4	47,2	41,6	65,5	196,1
<b>Oct</b>	58,8	60,7	51,1	308,9	57,0	55,6	58,6	170,5	53,0	50,8	58,5	164,0	39,1	33,7	58,2	118,6
<b>Nov</b>	48,9	46,6	51,7	246,9	61,5	60,8	58,9	200,2	55,8	54,5	56,6	189,4	36,1	32,1	49,7	114,5
<b>Dic</b>	59,1	50,3	78,6	208,5	73,9	75,9	60,4	216,1	68,3	68,7	61,5	206,5	48,6	42,9	64,8	139,6
<b>12 Ene</b>	41,3	40,2	42,8	128,8	51,7	50,8	50,0	180,7	46,6	45,4	47,1	167,3	28,8	26,0	38,3	73,8
<b>Feb</b>	53,3	38,1	89,4	97,9	49,6	50,8	40,3	147,5	45,3	45,4	41,6	140,9	30,6	26,2	45,8	95,1
<b>Mar</b>	39,3	40,0	36,2	148,9	52,7	53,1	44,5	212,4	48,4	48,3	43,7	193,3	33,5	31,2	41,5	60,3
<b>Abr</b>	62,1	37,0	120,7	227,8	50,8	48,9	51,6	222,5	48,2	46,1	51,2	213,3	39,4	36,0	50,2	149,4
<b>May</b>	42,1	44,4	34,8	174,8	50,3	48,5	50,0	245,6	47,6	45,4	50,4	234,5	38,5	34,5	51,4	157,2
<b>Jun</b>	45,3	41,5	52,1	216,2	59,9	59,4	57,0	181,8	55,1	54,1	55,1	175,9	38,7	35,3	49,4	135,0
<b>Jul</b>	41,5	35,1	54,9	192,7	57,5	57,7	52,0	159,5	52,7	51,9	51,8	164,5	35,9	31,1	50,9	199,7
<b>Ago</b>	38,4	37,4	40,5	64,1	53,7	53,3	52,8	119,6	49,9	48,5	52,6	134,8	36,6	31,5	52,0	240,8
<b>Sep</b>	49,6	48,0	52,5	119,0	56,2	55,6	55,3	138,4	52,0	51,0	52,9	145,0	37,4	34,4	45,6	190,5
<b>Oct</b>	52,5	44,4	71,3	111,6	62,7	64,7	53,1	86,4	57,1	58,3	50,5	99,9	37,4	35,2	42,6	193,6
<b>Nov</b>	49,0	43,8	61,1	92,8	63,5	64,1	56,7	168,4	57,5	58,0	51,7	160,6	36,7	36,4	46,5	106,4
<b>Dic</b>	54,0	54,1	52,2	181,3	77,2	79,2	62,8	219,4	70,6	71,4	62,1	215,5	47,4	43,3	60,1	188,2
<b>13 Ene</b>	P 40,8	P 40,9	P 40,0	P 75,3	P 49,3	P 47,7	P 49,0	P 214,9	P 44,4	P 43,1	P 44,6	P 194,2	P 27,6	P 26,5	P 31,3	P 49,9
<b>Feb</b>	P 41,9	P 41,4	P 42,9	P 59,2	P 47,4	P 47,9	P 41,3	P 148,9	P 43,9	P 43,8	P 40,8	P 149,1	P 31,7	P 29,1	P 39,4	P 150,4
<b>Mar</b>	P 52,7	P 57,5	P 39,8	P 131,3	P 53,0	P 54,5	P 41,9	P 161,8	P 48,9	P 49,1	P 44,0	P 159,7	P 34,5	P 29,7	P 50,2	P 145,4
<b>Abr</b>	P 52,7	P 56,2	P 36,3	P 232,4	P 49,9	P 50,8	P 42,1	P 134,0	P 46,7	P 47,8	P 39,5	P 121,5	P 35,8	P 37,0	P 31,7	P 34,3
<b>May</b>	P 46,5	P 44,4	P 51,3	P 67,1	P 54,5	P 54,4	P 50,8	P 161,9	P 50,3	P 50,3	P 46,7	P 149,0	P 35,6	P 35,9	P 34,0	P 59,3
<b>Jun</b>	P 50,3	P 50,1	P 50,2	P 89,7	P 60,9	P 62,0	P 49,8	P 211,7	P 56,4	P 57,5	P 47,1	P 195,7	P 40,9	P 41,2	P 38,9	P 84,4
<b>Jul</b>	P 50,4	P 48,9	P 53,9	P 66,8	P 61,5	P 63,0	P 48,2	P 216,9	P 56,1	P 56,6	P 48,9	P 199,0	P 37,6	P 33,7	P 51,1	P 75,0
<b>Ago</b>	P 47,7	P 47,2	P 48,4	P 75,1	P 57,5	P 56,9	P 52,9	P 225,1	P 52,3	P 51,0	P 52,2	P 204,1	P 34,2	P 29,8	P 50,2	P 57,8

Nota: Esta estadística sustituye a la antigua Encuesta Coyuntural de la Industria de la Construcción (ECIC).

23. PRODUCCIÓN Y DEMANDA  
C) Indicadores de construcción, acero y cemento

23.11 Producción y consumo aparente de acero y cemento

Unión de Empresas Siderúrgicas (UNESID) y Asociación de Fabricantes de Cemento de España (OFICEMEN)

Miles de toneladas

	Acero				Cemento				
	Producción	Exportación	Importación	Disponibilidades	Producción	Incremento de stocks	Exportación	Importación	Consumo aparente
	1	2	3	4=1-2+3	5	6	7	8	9
07	18 999	7 770	14 984	26 213	54 720	486	1 091	2 854	55 997
08	18 640	9 276	11 770	21 134	42 083	-218	1 350	1 744	42 696
09	14 362	8 170	6 993	13 184	29 505	-162	1 482	729	28 913
10	16 343	9 696	8 689	15 336	26 166	-164	2 528	654	24 456
11	15 504	9 876	8 871	14 499	22 178	-119	2 323	466	20 441
12	P ...	...	...	...	15 890	46	2 661	400	13 582
12 E-S	P 10 672	7 113	5 987	9 546	12 675	156	2 136	307	10 690
13 E-S	P ...	...	...	...	...	...	2 234	224	8 348
12 Feb	1 207	778	789	1 218	1 323	-11	204	22	1 153
Mar	1 376	1 027	767	1 116	1 500	25	222	40	1 293
Abr	1 256	693	673	1 236	1 376	77	255	33	1 077
May	1 315	919	668	1 064	1 434	-126	301	32	1 291
Jun	1 228	788	708	1 148	1 552	54	268	51	1 281
Jul	994	772	548	771	1 490	-1	271	38	1 259
Ago	934	602	620	952	1 352	15	209	29	1 156
Sep	P 1 196	875	597	918	1 279	52	210	26	1 042
Oct	P 1 097	-	-	1 097	1 233	-60	189	36	1 140
Nov	P ...	...	...	...	1 062	-98	202	30	989
Dic	P ...	...	...	...	920	48	134	26	763
13 Ene	P ...	...	...	...	948	-57	138	25	893
Feb	P ...	...	...	...	...	...	140	19	864
Mar	P ...	...	...	...	...	...	200	16	779
Abr	P ...	...	...	...	...	...	234	21	937
May	P ...	...	...	...	...	...	271	21	1 028
Jun	P ...	...	...	...	...	...	313	31	972
Jul	P ...	...	...	...	...	...	359	36	1 042
Ago	P ...	...	...	...	...	...	240	27	886
Sep	P ...	...	...	...	...	...	339	28	947

23. PRODUCCIÓN Y DEMANDA  
D) Indicadores de vehículos

23.12 Disponibilidades y utilizaciones de vehículos de carga, autobuses y autocares

Dirección General de Tráfico y Asociación Española de Fabricantes de Automóviles

Número de vehículos

	Vehículos industriales								Autobuses y autocares								
	Disponibilidades			Disponibilidades = utilizaciones =1+2+3= =5+6+7+8	Utilizaciones				Nivel estimado del parque (miles) (b)	Disponibilidades			Disponibilidades = Utilizaciones =10+11+ +12=14+ +15+16	Utilizaciones			Nivel estimado del parque (miles) (b)
	Producción (a)	Matriculaciones ordinarias de importación (b)	Otras matriculaciones de importación (b)		Exportaciones (a)	Matriculaciones ordinarias (b)	Matriculaciones especiales diplomáticas y turísticas (b)	Estimación de variación de existencias (BE)		Producción (a)	Matriculaciones ordinarias de importación (b)	Otras matriculaciones de importación (b)		Exportaciones (a)	Matriculaciones ordinarias (b)	Estimación de variación de existencias (BE)	
1	2	3	4=	5	6	7	8=	9	10	11	12	13=	14	15	16=	17	
08	598 595	188 815	322	787 732	524 771	239 934	179 22 848	5 406	1 384	3 065	5	4 454	927	3 869	-344	62	
09	356 838	112 649	240	469 727	327 524	144 729	132 -2 658	5 343	552	2 246	2	2 800	567	2 967	-734	63	
10	474 149	120 837	183	595 169	421 083	155 176	86 19 340	5 303	244	1 876	3	2 123	358	2 593	-828	62	
11	533 848	111 016	188	645 052	477 560	143 702	90 23 700	5 184	411	2 014	2	2 427	351	2 862	-787	62	
12	P 439 499	...	...	...	402 268	108 803	...	...	...	...	...	...	127	1 787	...	...	
12 E-O	P 373 528	...	...	...	341 237	92 257	...	...	...	...	...	...	97	1 603	...	...	
13 E-O	P ...	55 163	...	...	...	86 509	...	...	...	636	...	...	...	1 463	...	...	
13 Ene	P 41 030	1	...	...	37 965	7 011	...	...	...	...	...	...	...	225	...	...	
Feb	P 39 079	-	...	...	35 792	7 394	...	...	...	...	...	...	...	105	...	...	
Mar	P 34 043	6 916	20	40 979	31 886	8 999	4	90	...	79	...	79	...	139	-60	...	
Abr	P 36 074	7 034	18	43 126	33 182	8 772	9	1 163	...	60	...	60	...	128	-68	...	
May	P 41 119	6 925	24	48 068	37 029	9 060	12	1 967	...	66	...	66	...	142	-76	...	
Jun	P 36 712	7 045	20	43 777	32 840	9 678	15	1 244	...	71	...	71	...	100	-29	...	
Jul	P 42 316	8 214	27	50 557	38 641	10 549	12	1 355	...	100	...	100	...	166	-66	...	
Ago	P 9 654	4 820	18	14 492	8 928	6 197	8	-641	...	33	...	33	...	58	-25	...	
Sep	P 35 599	5 809	14	41 422	31 896	7 815	3	1 708	...	144	...	144	...	263	-119	...	
Oct	P ...	8 399	15	...	...	11 034	8	...	...	83	...	...	...	137	...	...	

a. Asociación Española de Fabricantes de Automóviles.

b. Dirección General de Tráfico.

c. Incluye matriculaciones ordinarias de segunda mano de fabricación nacional y matriculaciones especiales, diplomáticas y turísticas de importación (los autobuses no tienen matriculaciones especiales).

23. PRODUCCIÓN Y DEMANDA  
D) Indicadores de vehículos

23.13 Disponibilidades y utilizaciones  
de turismos y motocicletas

Dirección General de Tráfico, Asociación Española de Fabricantes de Automóviles y Ministerio de Industria, Energía y Turismo.

Miles de vehículos

	Turismos												Motocicletas				
	Disponibilidades				Disponibilidades = utilizaciones (a+b+c+d) =1+2+4+6 +7+11+12 5=	Exportaciones (a)	Utilizaciones					Nivel estimado del parque (b)	Producción (d)	del cual		Nivel estimado del parque (b)	
	Producción (a)	Matriculaciones ordinarias de turismos importados (b)	Del cual Segunda mano (3)	Otras matriculaciones de turismos importados (c)			Matriculaciones ordinarias (b)	Matriculaciones turísticas y diplomáticas (b)	Estimación de variación de existencias (BE) (b)	Fines particulares (9)	Fines productivos (10)			Del cual Total (7)	Su-bas-ta (8)		Producción (d)
					1	2						3	4			6	
08	1 943,1	919,2	53,4	1,8	2 864,1	1 655,2	1 185,4	0,4	988,8	196,6	1,0	22,5	22 145,4	115,7	221,8	24,0	2 500,8
09	1 812,7	719,0	32,2	1,6	2 533,2	1 557,3	971,2	0,3	882,6	88,6	1,0	3,7	21 983,5	60,7	139,9	16,8	2 606,7
10	1 913,5	754,4	30,7	1,7	2 669,6	1 658,3	1 000,0	0,2	...	...	0,9	10,3	22 147,5	70,7	141,0	16,8	2 707,5
11	1 819,5	635,1	25,7	1,0	2 455,5	1 642,6	816,6	0,4	...	...	0,7	-4,3	21 978,6	43,0	125,0	16,5	2 774,1
12	P 1 539,6	...	...	...	...	1 326,8	712,8	...	...	...	...	...	...	27,1	...	...	...
12 E-O	P 1 302,0	...	...	...	...	1 117,7	611,3	...	...	...	...	...	...	26,2	...	...	...
13 E-O	P ...	407,4	13,6	0,9	...	...	620,9	0,2	...	...	0,4	...	...	...	72,4	7,8	...
13 Ene	P 138,1	-	-	-	138,1	113,2	50,9	-	...	...	-	-26,0	...	0,8	-	-	...
13 Feb	P 165,5	-	-	-	165,5	140,1	59,6	-	...	...	-	-34,2	...	1,5	-	-	...
13 Mar	P 139,5	57,5	1,5	0,1	197,1	122,3	73,7	0,0	...	...	0,0	1,0	...	0,4	6,1	0,7	...
13 Abr	P 149,5	49,5	1,7	0,1	199,1	127,0	63,4	0,0	...	...	0,0	8,5	...	0,2	8,6	1,0	...
13 May	P 175,7	57,7	1,7	0,1	233,5	149,5	71,6	0,0	...	...	0,0	12,3	...	0,3	10,1	1,1	...
13 Jun	P 159,6	55,6	1,4	0,1	215,3	136,9	74,5	0,0	...	...	0,0	3,9	...	0,2	9,7	1,2	...
13 Jul	P 168,3	62,9	2,3	0,1	231,3	145,6	77,1	0,0	...	...	0,1	8,6	...	0,2	11,5	1,1	...
13 Ago	P 51,9	34,9	1,5	0,1	86,9	51,7	41,4	0,0	...	...	0,1	-6,3	...	0,2	7,6	0,8	...
13 Sep	P 156,9	38,9	1,5	0,1	195,9	141,8	46,7	0,0	...	...	0,0	7,3	...	0,3	8,8	0,9	...
13 Oct	P ...	50,5	1,9	0,1	...	...	61,9	0,0	...	...	0,1	...	...	...	10,0	1,0	...

a. Asociación Española de Fabricantes de Automóviles.

b. Dirección General de Tráfico.

c. Incluye matriculaciones ordinarias de segunda mano de fabricación nacional y matriculaciones especiales, diplomáticas y turísticas de importación.

d. Ministerio de Industria, Energía y Turismo.

23. PRODUCCIÓN Y DEMANDA  
E) Indicadores de los servicios

23.14 Comercio y hostelería

Instituto Nacional de Estadística, Comisión de la Unión Europea (European Economy. Supplement B)

	Encuesta del comercio minorista (porcentajes netos)				Índices de comercio al por menor (Base 2010=100, CNAE 2009)								Hostelería (b) (miles)					
	Índice del clima comercio minorista (a)	Situación del negocio		Intención de pedidos	Nivel de existencias	Índice general de comercio minorista	Índice general sin estaciones de servicio					Viajeros recibidos			Pernoctaciones efectuadas			
		Actualmente	Expectativas				Total	Del cual Alimentación	Grandes superficies	Grandes cadenas	Pequeñas cadenas	Empresas unilocales	Total	Extranjeros	Residentes	Total	Extranjeros	Residentes
09	-28,2	-58,9	-13,1	-24,0	1,9	99,3	100,3	99,7	101,1	97,4	102,5	101,4	77 140	32 002	45 138	250 985	141 228	109 757
10	-21,8	-49,3	-5,7	-19,3	-3,2	100,0	100,0	100,0	100,0	100,0	100,0	100,0	81 889	35 656	46 233	267 164	153 927	113 236
11	-23,0	-49,6	-8,6	-18,3	1,2	98,2	97,1	100,3	95,4	102,1	95,4	95,6	85 367	39 542	45 825	286 761	175 237	111 524
12	P -24,1	-46,1	-12,4	-20,5	5,6	94,2	92,7	100,1	89,2	102,4	89,4	88,9	82 961	39 951	43 010	280 679	178 592	102 087
12 E-O	P -24,6	-47,4	-13,7	-20,7	5,6	93,4	91,8	98,9	86,5	101,1	88,7	88,9	73 859	36 211	37 648	254 373	163 081	91 291
13 E-O	P -15,9	-35,3	-1,7	-12,0	0,4	...	...	...	...	...	...	...	...	...	...	...	...	...
12 Dic	P -22,4	-42,0	-6,3	-19,8	5,5	107,8	108,1	116,5	123,7	120,7	103,5	94,7	4 333	1 692	2 641	12 377	7 084	5 293
13 Ene	P -22,9	-40,1	-15,8	-23,6	5,0	94,2	93,2	92,0	96,8	102,7	92,4	85,7	3 718	1 607	2 111	11 943	7 497	4 446
13 Feb	P -20,3	-42,1	-6,7	-17,8	0,9	80,4	78,6	87,8	73,5	87,8	75,1	76,3	4 350	1 814	2 536	13 075	7 836	5 238
13 Mar	P -19,8	-44,0	-9,9	-18,7	-3,2	86,6	84,8	98,8	76,8	98,4	79,1	81,7	6 178	2 584	3 594	18 829	10 525	8 304
13 Abr	P -15,5	-39,0	-6,0	-11,5	-4,1	88,5	87,1	97,5	77,0	100,2	83,1	84,5	6 282	3 170	3 112	19 086	11 929	7 156
13 May	P -23,3	-46,9	-8,6	-22,9	0,1	91,3	90,0	100,2	80,2	102,4	85,9	87,8	8 124	4 451	3 674	26 363	18 178	8 185
13 Jun	P -15,7	-34,8	0,2	-9,4	3,0	91,4	90,4	99,9	82,8	102,8	86,1	87,2	8 714	4 598	4 116	30 764	21 426	9 338
13 Jul	P -13,3	-32,2	2,3	-9,9	-2,1	100,6	99,5	106,8	97,2	113,9	96,7	92,2	9 622	5 027	4 595	37 581	25 143	12 438
13 Ago	P -9,5	-26,1	7,8	-1,2	1,1	91,5	89,7	106,1	86,8	108,1	84,8	80,6	10 733	5 290	5 443	41 996	26 047	15 950
13 Sep	P -9,4	-22,3	10,2	-2,0	3,8	88,3	87,0	97,0	80,4	98,9	81,9	84,0	8 869	4 821	4 048	32 691	22 748	9 943
13 Oct	P -9,3	-25,3	10,0	-2,8	-0,2	...	...	...	...	...	...	...	...	...	...	...	...	...

a. 1 = (2 + 4 - 5) / 3

b. Desde enero de 2003, para Galicia, información procedente del declarativo sobre totales de entradas de viajeros y pernoctaciones del mes. Se ha realizado una revisión exhaustiva del directorio. Desde enero de 2006 se han actualizado los directorios y ampliado el ámbito temporal de recogida de la información a todos los días del mes. En junio de 2009 y julio de 2010 se ha actualizado el directorio de establecimientos hoteleros de Canarias; en enero de 2011 el de la Comunidad Foral de Navarra y en marzo de 2011 y febrero de 2012 el de Extremadura.

23. PRODUCCIÓN Y DEMANDA  
E) Indicadores de los servicios

23.15 Transporte y turismo

Instituto Nacional de Estadística, Ministerio de Industria, Turismo y Comercio, CORES e Instituto de Estudios Turísticos

	Transportes							Consumo		Viajeros entrados por fronteras (miles de personas)							
	Terrestre (miles)			Marítimo (miles)		Aéreo		Gasolina	Gasóleo	Total	Turistas				Excursionistas		
	Ferrocarril		Autobús	Pasajeros	Toneladas métricas	Pasajeros (miles)	Toneladas métricas				Total	Según vía de acceso					
	Viajeros (a)	Tm. (b)	Viajeros (c)					Carretera	Aeropuertos			Ferrocarril	Puertos				
	1	2	3	4	5	6	7	8	9	=11+16 10=	=12 a 15 11=	12	13	14	15	16	
07	620 660	24 534	1 336 437	11 738	233 986	208 510	607 129	6 696	36 831	98 907	58 666	12 739	44 324	146	1 456	40 241	
08	616 225	22 014	1 305 434	11 732	229 189	202 233	607 346	6 296	35 378	97 670	57 192	11 200	44 397	143	1 452	40 478	
09	582 342	16 563	1 252 154	11 069	199 555	186 000	549 237	6 013	33 345	91 899	52 178	10 407	40 233	139	1 398	39 722	
10	566 170	16 065	1 214 181	11 423	208 646	191 552	635 765	5 677	33 227	93 744	52 677	10 505	40 559	172	1 442	41 067	
11	580 978	17 327	1 176 802	11 031	220 833	203 291	649 820	5 282	31 019	99 187	56 177	10 007	44 614	140	1 416	43 010	
12	569 709	17 073	1 159 808	10 978	229 892	193 169	617 760	4 923	29 101	98 151	57 420	10 075	46 159	128	1 057	40 731	
12 E-S	421 515	12 925	863 617	8 746	171 577	153 183	453 368	3 750	21 783	78 966	46 684	8 329	37 366	106	883	32 282	
13 E-S	P	...	...	...	...	...	...	...	...	80 406	48 819	8 832	39 109	92	786	31 587	
12 Nov	49 487	1 438	100 314	652	18 801	11 745	53 899	369	2 407	5 567	3 009	452	2 490	6	61	2 558	
12 Dic	45 651	1 126	86 081	672	19 977	11 328	53 544	400	2 451	5 428	2 638	513	2 075	6	44	2 790	
13 Ene	P	46 594	1 404	91 865	610	17 257	10 607	46 385	349	2 409	5 290	2 738	454	2 235	5	44	2 552
13 Feb	P	47 763	1 351	96 123	585	16 410	10 373	44 928	331	2 281	5 197	2 797	448	2 313	5	32	2 400
13 Mar	P	50 584	1 245	98 874	793	18 662	13 321	50 938	377	2 363	6 950	3 875	688	3 120	7	60	3 075
13 Abr	P	45 468	1 379	101 973	800	18 043	14 785	52 085	389	2 355	7 652	4 636	768	3 790	10	68	3 016
13 May	P	51 177	1 368	112 560	887	19 677	16 813	48 699	392	2 295	8 976	5 782	865	4 817	11	90	3 195
13 Jun	P	49 042	1 278	103 339	1 104	17 776	18 482	48 547	383	2 143	9 481	6 316	884	5 327	11	93	3 166
13 Jul	P	45 554	1 398	82 862	1 431	18 819	20 977	51 083	453	2 447	12 398	7 876	1 684	6 058	16	117	4 522
13 Ago	P	35 503	...	69 990	...	...	...	...	...	14 292	8 303	2 042	6 093	17	151	5 989	
13 Sep	P	...	...	...	...	...	...	...	...	10 169	6 496	999	5 357	10	130	3 673	

a. RENFE, FEVE y ferrocarriles autonómicos.  
b. RENFE.

c. Incluye interurbano, y especial y discrecional.

Nota : Las fuentes de los datos de consumo de gasolina y gasóleo son, hasta diciembre de 1999, la Asociación de Operadores de Petróleo y, desde enero de 2000, el "Boletín Estadístico de Hidrocarburos" del Ministerio de Industria, Turismo y Comercio y la Corporación de Reservas Estratégicas de Productos Petrolíferos (CORES).

23. PRODUCCIÓN Y DEMANDA  
F) Opiniones empresariales

23.16 Total industria e industria de bienes de inversión (CNAE 2009)

Encuesta de Coyuntura Industrial del Ministerio de Industria, Energía y Turismo

Porcentajes netos

		Total industria								Bienes de inversión								
		Indicador del clima industrial y componentes (a)				Producción	Cartera de pedidos		Existencias de productos terminados	Tendencia prevista			Producción	Cartera de pedidos		Existencias de productos terminados	Tendencia prevista	
		Indicador clima industrial 1=(2-3+4)/3	Cartera de pedidos total	Existencias productos terminados	Tendencia prevista de la producción		Total	Extranjeros		Producción	Empleo	Precios		Total	Extranjeros		Producción	Precios
						2			3				4			5		
07	M	-0	3	9	6	7	3	-0	9	5	-0	11	13	16	6	4	7	4
08	M	-18	-24	21	-8	-16	-24	-17	21	-8	-14	5	-6	-5	-4	10	-8	4
09	M	-29	-54	23	-11	-34	-55	-52	23	-12	-25	-13	-34	-51	-47	18	-11	-12
10	M	-16	-37	11	-1	-8	-37	-29	11	-1	-12	-3	-7	-31	-33	4	-8	-9
11	M	-15	-31	11	-3	-12	-31	-24	11	-3	-10	2	-13	-23	-25	3	-9	-8
12	M	-17	-37	9	-4	-20	-37	-26	9	-5	-16	-3	-28	-39	-29	0	-6	-8
12 Mar		-16	-34	7	-8	-19	-33	-19	8	-2	-13	3	-27	-32	-23	-2	-10	-8
12 Abr		-15	-34	9	-3	-19	-32	-22	9	5	-10	1	-38	-32	-27	0	6	1
12 May		-15	-37	7	-2	-18	-36	-25	7	3	-14	-7	-26	-47	-33	-2	4	-8
12 Jun		-19	-39	8	-9	-15	-38	-28	9	-9	-15	-12	-9	-33	-18	2	-15	-13
12 Jul		-17	-40	10	-3	-18	-39	-27	9	-6	-15	-9	-28	-37	-25	-5	-0	-7
12 Ago		-20	-39	12	-9	-22	-39	-27	10	-12	-22	-6	-35	-43	-28	8	-14	-25
12 Sep		-19	-37	15	-5	-17	-38	-25	13	-7	-20	4	-32	-53	-38	5	2	-4
12 Oct		-18	-37	9	-7	-22	-38	-26	9	-13	-17	-4	-26	-37	-28	0	-16	-10
12 Nov		-15	-37	6	-2	-18	-39	-29	7	-12	-18	-5	-24	-42	-38	-0	-10	-4
12 Dic		-16	-38	8	-1	-27	-40	-29	9	-7	-21	-1	-33	-45	-32	-0	3	-5
13 Ene		-17	-38	7	-4	-24	-41	-30	7	-3	-18	-3	-33	-45	-32	-1	3	-6
13 Feb		-15	-34	8	-2	-18	-33	-20	8	4	-10	-4	-23	-35	-23	-5	-14	-15
13 Mar		-15	-33	11	-2	-18	-32	-24	11	4	-7	-5	-26	-37	-33	6	-3	-14
13 Abr		-16	-33	10	-4	-16	-33	-21	10	4	-6	-9	-28	-38	-28	2	-2	-19
13 May		-14	-32	8	-1	-12	-31	-20	8	5	-9	-6	-16	-32	-24	-1	-3	-10
13 Jun		-13	-31	8	1	-11	-30	-22	9	2	-5	-10	-21	-30	-20	2	-3	-9
13 Jul		-14	-30	11	0	-4	-31	-16	11	-4	-4	-5	-7	-25	-19	5	-5	0
13 Ago		-13	-27	13	1	4	-24	-21	11	-2	-9	-8	-4	-32	-32	2	5	-12
13 Sep		-12	-28	8	1	1	-28	-12	7	-1	-14	-11	-13	-24	-11	0	-0	-20
13 Oct		-14	-29	12	-1	-11	-29	-22	12	-7	-11	-6	-10	-35	-30	10	-22	-3

a. Corregidos de efectos estacionales

23. PRODUCCIÓN Y DEMANDA  
F) Opiniones empresariales

23.17 Industrias de bienes de consumo, bienes intermedios y otros sectores (CNAE 2009)

Encuesta de Coyuntura Industrial del Ministerio de Industria, Energía y Turismo

Porcentajes netos

		Bienes de consumo						Bienes intermedios						Otros sectores (a)					
		Pro- duc- ción	Cartera de pedidos		Existen- cias de productos termina- dos	Tendencia prevista		Pro- duc- ción	Cartera de pedidos		Existen- cias de productos termina- dos	Tendencia prevista		Pro- duc- ción	Cartera de pedidos		Existen- cias de productos termina- dos	Tendencia prevista	
			Total	Extran- jeros		Pro- duc- ción	Precios		Total	Extran- jeros		Pro- duc- ción	Precios		Total	Extran- jeros		Pro- duc- ción	Precios
			1	2		3	4		5	6		7	8		9	10		11	12
<b>07</b>	M	5	-3	-11	10	7	9	6	2	3	12	4	15	-4	-2	-0	2	-0	7
<b>08</b>	M	-10	-21	-19	16	1	8	-26	-37	-25	31	-15	5	-3	-7	-4	1	-2	1
<b>09</b>	M	-22	-40	-37	12	-4	-6	-40	-65	-62	32	-15	-19	-55	-74	-68	30	-27	1
<b>10</b>	M	-7	-27	-18	6	3	-5	-6	-41	-31	14	1	0	-54	-87	-61	65	-4	8
<b>11</b>	M	-6	-22	-15	8	1	3	-11	-36	-25	14	-2	7	-60	-84	-64	40	-11	5
<b>12</b>	M	-10	-24	-15	7	1	1	-26	-46	-33	14	-8	-2	6	-27	-6	13	-4	4
<b>12</b>	Mar	-17	-26	-7	7	7	1	-17	-41	-27	13	-3	10	-6	-6	-2	7	-9	-
	Abr	-8	-23	-15	2	12	3	-17	-41	-27	19	1	0	-5	-5	-	6	-16	1
	May	-13	-23	-15	5	10	0	-18	-41	-29	12	-1	-5	-5	-16	1	18	-16	-75
	Jun	-3	-20	-19	5	9	-4	-26	-46	-41	14	-19	-18	-18	-96	-12	10	3	11
	Jul	-0	-21	-20	7	-0	-5	-24	-48	-36	19	-15	-12	-17	-79	-	3	9	-1
	Ago	-4	-18	-8	8	-5	-1	-26	-46	-35	13	-18	-4	-18	-89	-56	9	6	42
	Sep	1	-22	-10	5	-4	3	-23	-43	-30	17	-12	1	2	-5	-	81	-2	76
	Oct	-8	-20	-11	7	-8	-2	-39	-53	-36	14	-15	-4	82	-3	-1	3	-9	-
	Nov	-15	-24	-15	8	-3	1	-26	-50	-37	10	-19	-10	79	-3	-	2	-0	-1
	Dic	-12	-26	-17	9	-12	-	-34	-51	-38	13	-9	1	-11	-3	-1	3	-3	-
<b>13</b>	Ene	-17	-34	-21	6	-9	-3	-27	-48	-37	13	-3	-1	0	-5	-	4	1	-1
	Feb	-16	-22	-17	10	10	-0	-17	-37	-24	14	10	2	-47	-	-	4	-2	-1
	Mar	-20	-26	-15	11	9	5	-15	-37	-26	16	5	-7	-4	-3	-1	2	1	-1
	Abr	-13	-27	-18	9	7	-12	-12	-36	-18	12	11	-8	-1	-3	-	3	5	-1
	May	-8	-25	-17	9	3	-5	-12	-37	-22	14	9	-5	-6	-2	-	2	7	-0
	Jun	-8	-24	-20	5	7	-5	-8	-37	-25	16	1	-13	-5	-2	-	2	2	-
	Jul	-4	-19	-10	8	3	-0	-3	-39	-20	13	-7	-15	1	-48	-2	46	3	43
	Ago	13	-12	-11	6	-4	1	3	-30	-24	20	-4	-13	-1	-4	-	5	1	12
	Sep	10	-22	-13	3	-0	-6	2	-36	-11	13	-2	-11	-0	-3	-	2	-0	14
	Oct	-8	-18	-12	2	0	-5	-7	-36	-26	19	-5	-8	-88	-4	-	3	1	-0

a. Incluye las industrias extractivas y refino de petróleo, coquerías y combustibles nucleares.

23. PRODUCCIÓN Y DEMANDA  
F) Opiniones empresariales

23.18 Industria de la construcción (CNAE 2009)

Encuesta de Coyuntura Industrial del Ministerio de Industria, Energía y Turismo

Porcentajes netos

		Total				Construcciones industriales		Vivienda		Obras públicas		Servicios varios	
		Nivel de producción respecto media trimestre anterior	Nivel de contratación respecto media trimestre anterior	Tendencias previstas próximos tres meses		Nivel de producción	Nivel de contratación	Nivel de producción	Nivel de contratación	Nivel de producción	Nivel de contratación	Nivel de producción	Nivel de contratación
				Nivel de producción	Nivel de contratación								
1	2	3	4	5	6	7	8	9	10	11	12		
<b>07</b>	M	20	11	18	21	20	7	0	-4	33	34	38	-0
<b>08</b>	M	-2	-20	-16	-16	-2	-20	-33	-60	23	22	19	-19
<b>09</b>	M	-20	-32	-13	-19	-14	-25	-51	-79	7	17	-3	-28
<b>10</b>	M	-19	-31	-26	-33	-12	-26	-25	-59	-15	-4	-17	-32
<b>11</b>	M	-21	-47	-46	-45	-8	-16	-34	-77	-17	-25	-15	-41
<b>12</b>	M	-23	-50	-44	-60	-18	-55	-26	-70	-19	-35	-29	-36
<b>12</b>	Mar	-29	-31	-34	-61	-65	-19	-39	-71	-20	-1	-20	-13
	Abr	7	-34	-31	-67	-3	-51	5	-70	9	-3	9	-16
	May	-26	-51	-42	-65	-8	-71	-42	-90	-13	-23	-24	-22
	Jun	-15	-43	-45	-62	-4	-76	-43	-81	9	-14	-10	-19
	Jul	-14	-43	-17	-47	-9	-66	-11	-57	-5	-37	-45	-18
	Ago	-27	-60	-56	-62	-5	-76	-16	-80	-46	-47	-16	-41
	Sep	-43	-58	-24	-38	-69	-76	-42	-78	-38	-44	-48	-42
	Oct	-50	-63	-51	-60	-8	-90	-54	-70	-46	-59	-62	-52
	Nov	-10	-63	-43	-73	-9	-72	7	-63	-1	-65	-63	-59
	Dic	-19	-56	-71	-62	-9	-14	-20	-58	-11	-58	-36	-60
<b>13</b>	Ene	-33	-46	-58	-56	-5	-8	-24	-34	-42	-56	-5	-32
	Feb	-23	-52	-49	-50	-9	-19	-17	-55	-32	-50	-22	-58
	Mar	-26	-44	-23	-39	-4	-13	-20	-54	-33	-54	-26	-9
	Abr	-31	-51	-25	-39	-4	-12	-38	-63	-22	-52	-43	-33
	May	-44	-63	-46	-56	-7	-13	-50	-69	-41	-67	-46	-56
	Jun	-17	-47	-31	-44	-2	-14	-17	-43	-22	-55	-11	-47
	Jul	-3	-63	-24	-51	-6	-12	-22	-77	2	-63	31	-44
	Ago	-33	-73	-38	-43	-14	-18	-62	-79	-19	-72	-6	-76
	Sep	-35	-52	-7	-51	-12	-46	-29	-72	-44	-50	-32	-14
	Oct	-52	-77	-50	-57	-13	-24	-80	-92	-32	-71	-44	-71

23. PRODUCCIÓN Y DEMANDA  
F) Opiniones empresariales

23.19 Utilización de la capacidad productiva y factores que han limitado la producción.  
Total industria (excluida construcción) (CNAE 2009)

Encuesta de Coyuntura Industrial del Ministerio de Industria, Turismo y Comercio

Porcentajes y saldos

	Capacidad productiva instalada	Utilización de la capacidad productiva instalada		Factores que han limitado la producción en los últimos tres meses								Pro memoria		
		En los tres últimos meses	Prevista	Ninguno	Debilidad demanda interior	Insuficiencia exportaciones	Insuficiencia equipo instalado	Falta de mano de obra	Insuficiencia materias primas	Dificultad financiación y tesorería	Otros	Período de trabajo asegurado (días)	Stocks de materias primas	
	1	2	3	4	5	6	7	8	9	10	11	12	13	
<b>08</b>	M	7	80,1	80,4	36	39	9	3	2	2	1	8	122	6
<b>09</b>	M	26	71,2	71,4	21	52	18	0	0	1	2	5	95	10
<b>10</b>	M	22	72,0	72,8	22	51	17	1	1	1	3	5	106	4
<b>11</b>	M	18	73,3	73,7	26	49	13	1	1	2	3	5	67	5
<b>12</b>	M	21	72,9	73,5	20	52	15	1	0	2	4	6	54	3
<b>09</b>	//	26	70,9	71,4	21	51	20	1	0	1	3	4	85	13
	///	30	69,8	70,7	23	49	20	1	0	1	3	4	94	10
	IV	24	70,6	70,4	20	55	17	0	1	1	2	5	83	6
<b>10</b>	/	25	69,5	70,7	21	50	19	0	0	1	2	7	103	8
	//	21	71,8	73,9	22	51	17	0	1	1	3	6	110	4
	///	15	73,9	74,6	25	49	17	1	0	2	2	4	117	2
	IV	26	72,9	72,1	20	53	15	1	1	2	3	6	96	3
<b>11</b>	/	16	72,6	73,4	23	51	13	1	1	2	3	5	79	3
	//	17	74,7	75,8	28	48	11	1	1	3	3	5	69	7
	///	20	73,3	73,4	27	49	12	1	1	3	3	6	62	6
	IV	21	72,7	72,0	26	48	16	1	0	2	4	4	57	6
<b>12</b>	/	23	72,6	73,4	20	51	18	1	1	2	3	4	53	-0
	//	21	73,0	74,1	25	52	13	1	0	1	3	5	56	5
	///	21	71,6	72,3	18	55	14	1	0	3	4	6	59	4
	IV	21	74,3	74,1	18	52	14	1	0	1	4	9	49	3
<b>13</b>	/	24	69,4	70,6	21	52	15	0	0	1	4	6	49	-1
	//	21	73,1	74,4	20	52	15	1	1	1	4	7	52	0
	///	20	73,9	73,7	22	51	14	0	2	1	4	6	71	-2
	IV	19	73,7	74,4	23	50	15	1	0	1	3	6	46	-1





## CAPÍTULO 24 EMPLEO Y SALARIOS

**24. EMPLEO Y SALARIOS**  
**A) Encuesta de población activa**

**24.1 Población de 16 y más años: resumen**

Instituto Nacional de Estadística

Miles de personas

		Población de 16 y más años										Pro memoria : Tasas			
		Activa							Inactiva (a)			Activa (a)	Paro (a)	Empleo	
		Ocupados					Parados (a)	Total	Hombres	Mujeres					
Total	Total (a)	Total	No asalariados	Asalariados											
				Total	Sector privado	Sector público									
1=2+9	2=3+8	3=4+5	4	5=6+7	6	7	8	9=10+11	10	11	12=2/1	13=8/2	14=3/1		
<b>07</b>	M	37 663	22 190	20 356	3 596	16 760	13 847	2 913	1 834	15 473	5 678	9 795	58,92	8,26	54,05
<b>08</b>	M	38 208	22 848	20 258	3 576	16 681	13 723	2 959	2 591	15 360	5 720	9 639	59,80	11,33	53,02
<b>09</b>	M	38 432	23 037	18 888	3 207	15 681	12 619	3 062	4 150	15 394	5 910	9 484	59,95	18,01	49,15
<b>10</b>	M	38 479	23 089	18 457	3 110	15 347	12 217	3 130	4 632	15 390	6 010	9 380	60,00	20,07	47,97
<b>11</b>	M	38 497	23 104	18 105	2 999	15 105	11 915	3 190	4 999	15 394	6 120	9 274	60,01	21,64	47,03
<b>12</b>	M	38 429	23 051	17 282	3 040	14 242	11 228	3 014	5 769	15 378	6 192	9 186	59,99	25,03	44,97
<b>12 I-III</b>	M	38 460	23 094	17 390	3 043	14 347	11 302	3 046	5 704	15 367	6 174	9 193	60,05	24,70	45,22
<b>13 I-III</b>	M	38 212	22 776	16 747	3 052	13 695	10 855	2 840	6 028	15 437	6 263	9 174	59,60	26,47	43,83
<b>11 III</b>		38 488	23 135	18 156	2 977	15 179	11 959	3 221	4 978	15 353	6 080	9 273	60,11	21,52	47,17
<b>11 IV</b>		38 508	23 081	17 808	2 978	14 829	11 693	3 136	5 274	15 427	6 146	9 281	59,94	22,85	46,24
<b>12 I</b>		38 494	23 073	17 433	3 022	14 411	11 307	3 104	5 640	15 421	6 222	9 199	59,94	24,44	45,29
<b>12 II</b>		38 467	23 110	17 417	3 020	14 397	11 356	3 041	5 693	15 357	6 159	9 198	60,08	24,63	45,28
<b>12 III</b>		38 420	23 098	17 320	3 087	14 233	11 241	2 992	5 778	15 322	6 141	9 181	60,12	25,02	45,08
<b>12 IV</b>		38 333	22 922	16 957	3 032	13 926	11 008	2 917	5 965	15 411	6 245	9 165	59,80	26,02	44,24
<b>13 I</b>		38 270	22 837	16 635	3 022	13 613	10 767	2 846	6 203	15 432	6 270	9 162	59,68	27,16	43,47
<b>13 II</b>		38 226	22 761	16 784	3 059	13 725	10 881	2 843	5 978	15 465	6 297	9 168	59,54	26,26	43,91
<b>13 III</b>		38 141	22 728	16 823	3 076	13 748	10 917	2 831	5 905	15 413	6 222	9 192	59,59	25,98	44,11

a. Desde el primer trimestre de 2001 en adelante reflejan la nueva definición de parado, lo que implica una ruptura en las series. (Véase [www.ine.es](http://www.ine.es))

Nota general a los cuadros de la EPA: Como consecuencia del cambio en la base poblacional (Censo 2001), se han revisado todas las series que figuran en este cuadro, a partir del año 1996. Adicionalmente, desde el 1er. trimestre de 2005, se han incorporado las nuevas variables obligatorias a que se refiere el Reglamento (CE) 2257/2003 (sobre adaptación de lista de características de la EPA), se ha implantado un procedimiento centralizado para las entrevistas telefónicas y se ha modificado el cuestionario. Por tanto, en el 1er. trimestre de 2005, se produce una ruptura en las series de algunas variables. Para más información, véase [www.ine.es](http://www.ine.es).

**24. EMPLEO Y SALARIOS**  
**A) Encuesta de población activa**

**24.2 Población de 16 y más años por grupos de edad y sexo**

Instituto Nacional de Estadística

Miles de personas

		Ambos sexos					Hombres					Mujeres				
		Total	De 16 a 19 años	De 20 a 24 años	De 25 a 54 años	De 55 y más años	Total	De 16 a 19 años	De 20 a 24 años	De 25 a 54 años	De 55 y más años	Total	De 16 a 19 años	De 20 a 24 años	De 25 a 54 años	De 55 y más años
1=2 a 5		2=7+12	3=8+13	4=9+14	5=10+15	6=7 a 10	7	8	9	10	11=12 a 15	12	13	14	15	
<b>07</b>	M	37 663	1 845	2 798	20 947	12 074	18 481	948	1 431	10 666	5 436	19 182	896	1 366	10 281	6 638
<b>08</b>	M	38 208	1 841	2 750	21 336	12 282	18 752	946	1 405	10 868	5 534	19 456	895	1 345	10 468	6 748
<b>09</b>	M	38 432	1 822	2 667	21 468	12 474	18 848	936	1 361	10 926	5 625	19 583	886	1 305	10 542	6 850
<b>10</b>	M	38 479	1 794	2 572	21 440	12 672	18 830	921	1 309	10 883	5 716	19 650	873	1 263	10 557	6 956
<b>11</b>	M	38 497	1 767	2 491	21 350	12 889	18 800	906	1 265	10 811	5 817	19 697	860	1 226	10 539	7 072
<b>12</b>	M	38 429	1 740	2 416	21 151	13 121	18 723	892	1 225	10 679	5 927	19 706	848	1 190	10 472	7 194
<b>12 I-III</b>	M	38 460	1 744	2 426	21 195	13 095	18 745	894	1 231	10 706	5 914	19 715	850	1 195	10 489	7 181
<b>13 I-III</b>	M	38 212	1 714	2 345	20 842	13 311	18 575	878	1 189	10 490	6 019	19 637	836	1 157	10 352	7 293
<b>11 III</b>		38 488	1 764	2 480	21 328	12 917	18 788	905	1 259	10 794	5 830	19 699	859	1 221	10 534	7 086
<b>11 IV</b>		38 508	1 758	2 466	21 307	12 977	18 791	901	1 252	10 780	5 859	19 717	857	1 214	10 528	7 119
<b>12 I</b>		38 494	1 751	2 447	21 260	13 036	18 773	898	1 242	10 748	5 886	19 720	853	1 206	10 512	7 150
<b>12 II</b>		38 467	1 745	2 427	21 200	13 095	18 750	894	1 232	10 710	5 914	19 717	851	1 195	10 490	7 181
<b>12 III</b>		38 420	1 737	2 405	21 125	13 154	18 712	890	1 220	10 661	5 942	19 708	847	1 185	10 464	7 212
<b>12 IV</b>		38 333	1 729	2 384	21 020	13 201	18 656	886	1 209	10 596	5 966	19 677	843	1 176	10 423	7 235
<b>13 I</b>		38 270	1 720	2 365	20 929	13 256	18 612	882	1 198	10 541	5 992	19 657	838	1 167	10 388	7 264
<b>13 II</b>		38 226	1 715	2 346	20 854	13 311	18 584	879	1 189	10 497	6 019	19 642	836	1 157	10 357	7 293
<b>13 III</b>		38 141	1 707	2 325	20 742	13 367	18 529	875	1 179	10 431	6 045	19 612	832	1 146	10 311	7 322

Nota general a los cuadros de la EPA: Como consecuencia del cambio en la base poblacional (Censo 2001), se han revisado todas las series que figuran en este cuadro, a partir del año 1996. Adicionalmente, desde el 1er. trimestre de 2005, se han incorporado las nuevas variables obligatorias a que se refiere el Reglamento (CE) 2257/2003 (sobre adaptación de lista de características de la EPA), se ha implantado un procedimiento centralizado para las entrevistas telefónicas y se ha modificado el cuestionario. Por tanto, en el 1er. trimestre de 2005, se produce una ruptura en las series de algunas variables. Para más información, véase [www.ine.es](http://www.ine.es).

**24. EMPLEO Y SALARIOS**  
**A) Encuesta de población activa**

**24.3 Población activa y ocupada por grupos de edad y sexo**

Instituto Nacional de Estadística

Miles de personas

		Población activa (a)									Población ocupada								
		Hombres					Mujeres				Hombres					Mujeres			
Total		Total	De 16 a 24 años	De 25 a 54 años	De 55 y más años	Total	De 16 a 24 años	De 25 a 54 años	De 55 y más años	Total	Total	De 16 a 24 años	De 25 a 54 años	De 55 y más años	Total	De 16 a 24 años	De 25 a 54 años	De 55 y más años	
1=2+6		2=3a5	3	4	5	6=7a9	7	8	9	10=11+15	11=12a14	12	13	14	15=16a18	16	17	18	
<b>07</b>	M	22 190	12 802	1 362	9 879	1 562	9 387	1 072	7 470	845	20 356	11 987	1 154	9 344	1 489	8 369	837	6 749	782
<b>08</b>	M	22 848	13 032	1 331	10 064	1 637	9 817	1 077	7 822	917	20 258	11 721	1 015	9 168	1 537	8 537	800	6 899	838
<b>09</b>	M	23 037	12 939	1 221	10 086	1 631	10 099	1 002	8 087	1 010	18 888	10 646	744	8 448	1 455	8 242	638	6 722	882
<b>10</b>	M	23 089	12 819	1 108	10 066	1 645	10 270	940	8 268	1 062	18 457	10 290	630	8 241	1 419	8 167	566	6 677	924
<b>11</b>	M	23 104	12 681	1 014	10 007	1 659	10 423	900	8 360	1 163	18 105	9 991	525	8 049	1 417	8 113	500	6 611	1 002
<b>12</b>	M	23 051	12 531	940	9 895	1 696	10 520	837	8 443	1 239	17 282	9 432	429	7 598	1 405	7 850	404	6 417	1 029
<b>12 I-III</b>	M	23 094	12 571	955	9 923	1 693	10 523	853	8 434	1 236	17 390	9 498	441	7 648	1 408	7 893	417	6 447	1 029
<b>13 I-III</b>	M	22 776	12 312	906	9 697	1 709	10 463	786	8 401	1 276	16 747	9 117	394	7 345	1 378	7 630	352	6 244	1 034
<b>11 III</b>		23 135	12 708	1 058	10 000	1 650	10 427	944	8 298	1 185	18 156	10 034	560	8 063	1 411	8 122	525	6 580	1 018
<b>IV</b>		23 081	12 646	966	9 995	1 684	10 436	854	8 388	1 193	17 808	9 806	478	7 912	1 416	8 002	459	6 529	1 015
<b>12 I</b>		23 073	12 551	932	9 946	1 673	10 522	840	8 479	1 203	17 433	9 527	428	7 706	1 393	7 906	422	6 475	1 009
<b>II</b>		23 110	12 591	945	9 942	1 703	10 520	852	8 424	1 244	17 417	9 497	431	7 647	1 419	7 921	409	6 479	1 033
<b>III</b>		23 098	12 572	988	9 881	1 703	10 527	866	8 400	1 261	17 320	9 469	465	7 589	1 414	7 852	418	6 387	1 046
<b>IV</b>		22 922	12 411	896	9 812	1 703	10 511	792	8 470	1 250	16 957	9 237	392	7 448	1 396	7 720	365	6 329	1 026
<b>13 I</b>		22 837	12 342	895	9 754	1 693	10 496	783	8 451	1 262	16 635	9 037	365	7 307	1 365	7 598	353	6 233	1 012
<b>II</b>		22 761	12 287	898	9 687	1 702	10 474	765	8 428	1 282	16 784	9 145	392	7 377	1 376	7 639	337	6 261	1 041
<b>III</b>		22 728	12 308	925	9 651	1 732	10 420	809	8 325	1 286	16 823	9 169	424	7 351	1 394	7 654	367	6 239	1 048

a. Desde el primer trimestre de 2001 en adelante reflejan la nueva definición de parado, lo que implica una ruptura en las series. (Véase [www.ine.es](http://www.ine.es))

Nota general a los cuadros de la EPA: Como consecuencia del cambio en la base poblacional (Censo 2001), se han revisado todas las series que figuran en este cuadro, a partir del año 1996. Adicionalmente, desde el 1er. trimestre de 2005, se han incorporado las nuevas variables obligatorias a que se refiere el Reglamento (CE) 2257/2003 (sobre adaptación de lista de características de la EPA), se ha implantado un procedimiento centralizado para las entrevistas telefónicas y se ha modificado el cuestionario. Por tanto, en el 1er. trimestre de 2005, se produce una ruptura en las series de algunas variables. Para más información, véase [www.ine.es](http://www.ine.es).

**24. EMPLEO Y SALARIOS**  
**A) Encuesta de población activa**

**24.4 Ocupados por ramas de actividad, según secciones de la CNAE 2009 (a)**

Instituto Nacional de Estadística

Miles de personas

		Industria										Servicios												
		Manufactureras									Energía eléctrica, gas, vapor, aire acondicionado, agua, saneamiento, residuos y descont.	Construcción	Comercio, reparación de vehículos de motor y motocicletas y hostelería							Transporte, almacenamiento, información y comunicaciones	Actividades financieras y de seguros	Actividades inmobiliarias, profesionales, técnicas, administrativas y servicios auxiliares	AAPP y defensa, Seg. Social, educación y act. sanitarias y serv. sociales	Actividades de los hogares, extraterritoriales y otros servicios
Total		Total	Extractivas	Total	Alimentos, bebidas y tabaco	Textil, confec., cuero, calzado, madera, papel y artes gráficas	Refino, química, metalurgia, min. no metálicos y prod. de caucho y plástico	Maquinaria, óptica, informática, electrónica, vehículos y diversas	D+E	F	G a U	G+I	H+J	K	L a N	O a Q	R a U							
1		2	3	4	5	6	7	8	9	10	11	12	13	14	15	16	17	18						
<b>07</b>	M	20 356	863	3 240	60	2 974	495	502	658	1 319	206	2 740	13 514	4 544	1 505	501	1 887	3 581	1 496					
<b>08</b>	M	20 258	819	3 199	53	2 952	508	478	645	1 320	194	2 453	13 786	4 656	1 525	508	1 921	3 687	1 489					
<b>09</b>	M	18 888	786	2 775	46	2 519	465	392	544	1 119	210	1 888	13 439	4 396	1 427	474	1 842	3 851	1 449					
<b>10</b>	M	18 457	793	2 611	45	2 370	449	375	511	1 036	196	1 651	13 402	4 280	1 416	464	1 830	3 953	1 461					
<b>11</b>	M	18 105	760	2 555	41	2 305	452	352	478	1 023	209	1 393	13 396	4 320	1 392	451	1 818	4 017	1 400					
<b>12</b>	M	17 282	753	2 431	37	2 176	444	330	446	955	219	1 148	12 950	4 145	1 340	425	1 800	3 861	1 380					
<b>12 I-III</b>	M	17 390	743	2 447	37	2 190	445	334	445	966	219	1 172	13 029	4 180	1 349	427	1 802	3 892	1 379					
<b>13 I-III</b>	M	16 747	730	2 299	29	2 066	441	296	429	900	204	1 029	12 690	4 119	1 299	438	1 753	3 679	1 403					
<b>11 III</b>		18 156	708	2 576	40	2 317	449	344	486	1 039	219	1 371	13 502	4 436	1 389	451	1 799	4 011	1 416					
<b>IV</b>		17 808	809	2 526	39	2 278	455	337	467	1 019	209	1 277	13 196	4 249	1 382	435	1 796	3 975	1 358					
<b>12 I</b>		17 433	776	2 459	38	2 204	449	345	454	956	217	1 187	13 011	4 104	1 360	439	1 776	3 968	1 364					
<b>II</b>		17 417	732	2 438	38	2 183	444	335	442	963	217	1 193	13 054	4 190	1 351	428	1 796	3 925	1 363					
<b>III</b>		17 320	720	2 442	35	2 183	443	323	440	978	224	1 137	13 021	4 246	1 336	414	1 834	3 782	1 410					
<b>IV</b>		16 957	784	2 384	35	2 132	442	320	447	924	216	1 074	12 716	4 040	1 312	419	1 794	3 767	1 384					
<b>13 I</b>		16 635	723	2 317	30	2 078	444	310	427	896	210	1 050	12 545	3 997	1 292	433	1 749	3 694	1 380					
<b>II</b>		16 784	761	2 300	28	2 068	434	300	427	908	204	1 023	12 700	4 120	1 294	435	1 725	3 709	1 417					
<b>III</b>		16 823	706	2 280	29	2 054	444	278	434	897	198	1 014	12 824	4 239	1 312	445	1 784	3 633	1 412					

a. Series recalculadas a partir de la matriz de paso a CNAE 2009 publicada por el INE.

Nota general a los cuadros de la EPA: Como consecuencia del cambio en la base poblacional (Censo 2001), se han revisado todas las series que figuran en este cuadro, a partir del año 1996. Adicionalmente, desde el 1er. trimestre de 2005, se han incorporado las nuevas variables obligatorias a que se refiere el Reglamento (CE) 2257/2003 (sobre adaptación de lista de características de la EPA), se ha implantado un procedimiento centralizado para las entrevistas telefónicas y se ha modificado el cuestionario. Por tanto, en el 1er. trimestre de 2005, se produce una ruptura en las series de algunas variables. Para más información, véase [www.ine.es](http://www.ine.es).

**24. EMPLEO Y SALARIOS**  
**A) Encuesta de población activa**

**24.5 Ocupados por situación profesional**

Instituto Nacional de Estadística

Miles de personas

		No asalariados							Asalariados								
		Total	Empleador	Empresario sin asalariados	Miembro de una cooperativa	Ayuda familiar	Otros	Sector privado	Sector público								
									Total	Administraciones públicas					Empresas públicas		
										Total	Central	Seguridad social	CCAA	Local y otras			
1=2+8	2=3 a 7	3	4	5	6	7	8=9+10	9	10=11+16	11=12 a 15	12	13	14	15	16		
<b>07</b>	M	20 356	3 596	1 118	2 167	80	222	9	16 760	13 847	2 913	2 756	512	57	1 537	651	157
<b>08</b>	M	20 258	3 576	1 165	2 125	66	208	12	16 681	13 723	2 959	2 813	521	45	1 601	646	145
<b>09</b>	M	18 888	3 207	1 073	1 918	33	173	11	15 681	12 619	3 062	2 917	527	39	1 675	677	145
<b>10</b>	M	18 457	3 110	1 026	1 890	32	152	9	15 347	12 217	3 130	2 985	537	38	1 745	666	144
<b>11</b>	M	18 105	2 999	942	1 879	32	138	8	15 105	11 915	3 190	3 038	548	39	1 784	667	152
<b>12</b>	M	17 282	3 040	913	1 965	28	125	9	14 242	11 228	3 014	2 864	529	39	1 694	603	149
<b>12 I-III</b>	M	17 390	3 043	923	1 953	29	129	8	14 347	11 302	3 046	2 898	533	40	1 718	608	147
<b>13 I-III</b>	M	16 747	3 052	867	2 034	22	118	10	13 695	10 855	2 840	2 683	501	32	1 566	583	157
<b>11 III</b>		18 156	2 977	936	1 878	31	124	8	15 179	11 959	3 221	3 064	546	40	1 808	671	156
<b>11 IV</b>		17 808	2 978	904	1 905	30	130	10	14 829	11 693	3 136	2 979	533	39	1 770	638	157
<b>12 I</b>		17 433	3 022	910	1 943	34	128	7	14 411	11 307	3 104	2 957	544	37	1 750	626	148
<b>12 II</b>		17 417	3 020	925	1 930	30	128	8	14 397	11 356	3 041	2 899	521	41	1 724	614	142
<b>12 III</b>		17 320	3 087	934	1 987	24	133	10	14 233	11 241	2 992	2 839	533	41	1 680	586	153
<b>12 IV</b>		16 957	3 032	885	2 002	24	112	10	13 926	11 008	2 917	2 762	517	38	1 622	585	155
<b>13 I</b>		16 635	3 022	851	2 024	22	116	10	13 613	10 767	2 846	2 686	505	35	1 581	566	159
<b>13 II</b>		16 784	3 059	865	2 038	20	127	10	13 725	10 881	2 843	2 686	503	31	1 566	587	157
<b>13 III</b>		16 823	3 076	886	2 042	25	112	11	13 748	10 917	2 831	2 676	496	31	1 552	598	154

Nota general a los cuadros de la EPA: Como consecuencia del cambio en la base poblacional (Censo 2001), se han revisado todas las series que figuran en este cuadro, a partir del año 1996. Adicionalmente, desde el 1er. trimestre de 2005, se han incorporado las nuevas variables obligatorias a que se refiere el Reglamento (CE) 2257/2003 (sobre adaptación de lista de características de la EPA), se ha implantado un procedimiento centralizado para las entrevistas telefónicas y se ha modificado el cuestionario. Por tanto, en el 1er. trimestre de 2005, se produce una ruptura en las series de algunas variables. Para más información, véase [www.ine.es](http://www.ine.es).

**24. EMPLEO Y SALARIOS**  
**A) Encuesta de población activa**

**24.6 Asalariados por ramas de actividad, según secciones de la CNAE 2009 (a)**

Instituto Nacional de Estadística

Miles de personas

		Total	Agricultura, ganadería, silvicultura y pesca	Industria							Construcción	Servicios														
				Total	Extractivas	Manufactureras						Energía eléctrica, gas, vapor, aire acondicionado, agua, saneamiento, residuos y descont.	Total	Comercio, reparación de vehículos de motor y motocicletas y hostelería	Transporte, almacenamiento, información y comunicaciones	Actividades financieras y de seguros	Act.inmobiliarias, profesionales, técnicas, administrativas y servicios auxiliares	AAPP y defensa, Seg.Social, educación y act. sanitarias y serv. sociales	Activ.arquitectónicas, de los hogares, extraterrestres y otros servicios							
						Total	Alimentos, bebidas y tabaco	Textil, confec., cuero, calzado, madera y artes y gráficas	Refino, química, metalurgia, min.no metálicos y prod.de caucho y plástico	Maquinaria, óptica, informática, electrónica, vehículos y diversas										G+a U	G+I	H+J	K	L a N	O a Q	R a U
1	2	3	4	5	6	7	8	9	10	11	12	13	14	15	16	17	18									
<b>07</b>	M	16 760	462	2 869	56	2 616	431	419	625	1 141	197	2 195	11 235	3 363	1 224	445	1 461	3 442	1 299							
<b>08</b>	M	16 681	425	2 832	49	2 595	445	397	615	1 139	188	1 927	11 497	3 442	1 262	455	1 498	3 552	1 289							
<b>09</b>	M	15 681	425	2 461	43	2 215	412	323	515	965	202	1 446	11 350	3 278	1 208	440	1 444	3 729	1 250							
<b>10</b>	M	15 347	447	2 332	43	2 102	406	308	485	903	187	1 231	11 337	3 195	1 183	426	1 435	3 825	1 273							
<b>11</b>	M	15 105	433	2 286	39	2 047	405	298	451	893	200	1 037	11 349	3 235	1 163	412	1 431	3 891	1 218							
<b>12</b>	M	14 242	426	2 152	31	1 914	395	276	420	823	208	803	10 861	3 049	1 119	391	1 405	3 729	1 167							
<b>12 I-III</b>	M	14 347	414	2 164	31	1 923	396	278	419	829	209	824	10 945	3 081	1 126	393	1 413	3 761	1 171							
<b>13 I-III</b>	M	13 695	401	2 046	26	1 826	383	249	403	790	195	698	10 550	3 000	1 088	402	1 340	3 544	1 175							
<b>11 III</b>		15 179	385	2 312	38	2 062	404	295	458	906	211	1 022	11 461	3 349	1 169	407	1 418	3 889	1 229							
<b>11 IV</b>		14 829	473	2 246	36	2 011	403	287	439	882	199	932	11 178	3 184	1 154	399	1 409	3 850	1 182							
<b>12 I</b>		14 411	445	2 178	35	1 938	402	288	429	819	206	832	10 957	3 031	1 134	403	1 389	3 824	1 175							
<b>12 II</b>		14 397	410	2 154	33	1 914	394	279	415	826	207	847	10 986	3 098	1 132	395	1 416	3 795	1 150							
<b>12 III</b>		14 233	389	2 159	27	1 919	393	269	415	842	214	793	10 892	3 114	1 112	380	1 435	3 664	1 188							
<b>12 IV</b>		13 926	461	2 118	29	1 884	390	269	420	806	205	738	10 608	2 954	1 099	385	1 381	3 634	1 156							
<b>13 I</b>		13 613	400	2 063	25	1 838	390	258	402	788	200	715	10 435	2 905	1 073	397	1 341	3 563	1 156							
<b>13 II</b>		13 725	426	2 050	25	1 830	376	254	401	799	195	691	10 558	2 996	1 081	401	1 320	3 572	1 187							
<b>13 III</b>		13 748	376	2 027	27	1 810	384	236	407	784	190	688	10 657	3 099	1 110	409	1 360	3 496	1 183							

a. Series recalculadas a partir de la matriz de paso a CNAE 2009 publicada por el INE.

Nota general a los cuadros de la EPA: Como consecuencia del cambio en la base poblacional (Censo 2001), se han revisado todas las series que figuran en este cuadro, a partir del año 1996. Adicionalmente, desde el 1er. trimestre de 2005, se han incorporado las nuevas variables obligatorias a que se refiere el Reglamento (CE) 2257/2003 (sobre adaptación de lista de características de la EPA), se ha implantado un procedimiento centralizado para las entrevistas telefónicas y se ha modificado el cuestionario. Por tanto, en el 1er. trimestre de 2005, se produce una ruptura en las series de algunas variables. Para más información, véase [www.ine.es](http://www.ine.es).

**24. EMPLEO Y SALARIOS**  
**A) Encuesta de población activa**

**24.7 Asalariados según duración de la jornada, tipo de contrato y sexo**

Instituto Nacional de Estadística

Miles de personas

		Total	Hombres	Mujeres	Duración de la jornada		Con contrato indefinido					Con contrato temporal				
					A tiempo completo	A tiempo parcial	Total	Hombres	Mujeres	A tiempo completo	A tiempo parcial	Total	Hombres	Mujeres	A tiempo completo	A tiempo parcial
					1=2+3=	2=7+12	3=8+13	4=9+14	5=10+15	6=7+8	7	8	9	10	11=12+13	12
07	M	16 760	9 522	7 238	14 737	2 023	11 453	6 611	4 842	10 418	1 035	5 307	2 910	2 396	4 319	988
08	M	16 681	9 279	7 402	14 625	2 056	11 801	6 720	5 081	10 696	1 105	4 880	2 559	2 321	3 929	951
09	M	15 681	8 494	7 187	13 589	2 092	11 698	6 473	5 226	10 493	1 205	3 982	2 021	1 961	3 096	887
10	M	15 347	8 195	7 151	13 206	2 141	11 524	6 239	5 284	10 300	1 224	3 823	1 956	1 867	2 906	918
11	M	15 105	7 994	7 111	12 902	2 204	11 280	6 059	5 221	10 075	1 205	3 826	1 936	1 890	2 827	999
12	M	14 242	7 415	6 826	12 014	2 228	10 877	5 762	5 116	9 635	1 243	3 365	1 654	1 711	2 379	986
12 I-III	M	14 347	7 480	6 868	12 134	2 213	10 930	5 804	5 126	9 708	1 222	3 418	1 676	1 742	2 427	991
13 I-III	M	13 695	7 087	6 608	11 340	2 355	10 520	5 507	5 013	9 192	1 328	3 175	1 580	1 595	2 149	1 027
11 III		15 179	8 068	7 112	13 061	2 119	11 229	6 046	5 183	10 079	1 150	3 950	2 022	1 928	2 982	969
11 IV		14 829	7 825	7 004	12 671	2 159	11 125	5 943	5 182	9 924	1 200	3 704	1 882	1 823	2 746	958
12 I		14 411	7 536	6 875	12 220	2 192	10 986	5 855	5 131	9 777	1 210	3 425	1 681	1 744	2 443	982
12 II		14 397	7 484	6 914	12 113	2 284	10 991	5 813	5 178	9 729	1 261	3 407	1 671	1 736	2 384	1 023
12 III		14 233	7 419	6 814	12 070	2 163	10 811	5 744	5 068	9 617	1 194	3 422	1 676	1 746	2 453	969
12 IV		13 926	7 223	6 703	11 652	2 274	10 720	5 635	5 086	9 415	1 305	3 205	1 588	1 617	2 236	969
13 I		13 613	7 016	6 597	11 266	2 347	10 602	5 548	5 054	9 251	1 351	3 011	1 468	1 543	2 015	996
13 II		13 725	7 105	6 619	11 294	2 430	10 552	5 517	5 035	9 194	1 357	3 173	1 589	1 584	2 100	1 073
13 III		13 748	7 141	6 607	11 461	2 287	10 405	5 456	4 949	9 130	1 276	3 343	1 685	1 658	2 332	1 011

Nota general a los cuadros de la EPA: Como consecuencia del cambio en la base poblacional (Censo 2001), se han revisado todas las series que figuran en este cuadro, a partir del año 1996. Adicionalmente, desde el 1er. trimestre de 2005, se han incorporado las nuevas variables obligatorias a que se refiere el Reglamento (CE) 2257/2003 (sobre adaptación de lista de características de la EPA), se ha implantado un procedimiento centralizado para las entrevistas telefónicas y se ha modificado el cuestionario. Por tanto, en el 1er. trimestre de 2005, se produce una ruptura en las series de algunas variables. Para más información, véase [www.ine.es](http://www.ine.es).

**24. EMPLEO Y SALARIOS**  
**A) Encuesta de población activa**

**24.8 Parados por ramas de actividad (CNAE 2009) y sexo (a)**

Instituto Nacional de Estadística

Miles de personas

		Total	Buscan primer empleo		Han trabajado antes (b)											
			Del cual		Del cual		Agricultura		Industria		Construcción		Servicios		Han dejado su empleo hace más de un año	
			Total	Mujeres	Total	Mujeres	Total	Mujeres	Total	Mujeres	Total	Mujeres	Total	Mujeres	Total	Mujeres
			1=2+4	2	3	4=6+8+10+	5=7+9+11+	6	7	8	9	10	11	12	13	14
07	M	1 834	198	121	1 636	897	90	41	137	55	186	9	717	461	506	331
08	M	2 591	232	139	2 359	1 140	132	61	212	72	424	15	955	586	636	407
09	M	4 150	300	173	3 849	1 685	193	75	364	108	671	23	1 433	828	1 189	650
10	M	4 632	355	200	4 277	1 903	219	85	262	75	507	19	1 436	827	1 853	897
11	M	4 999	421	235	4 578	2 075	233	91	240	65	445	19	1 504	852	2 156	1 048
12	M	5 769	497	281	5 272	2 389	279	87	305	81	429	20	1 698	965	2 561	1 236
12 I-III	M	5 704	500	283	5 204	2 347	283	88	309	80	443	20	1 684	960	2 485	1 199
13 I-III	M	6 028	531	296	5 498	2 536	286	88	283	87	350	14	1 679	952	2 899	1 395
11 III		4 978	458	243	4 520	2 061	252	93	218	62	456	20	1 478	851	2 117	1 036
11 IV		5 274	443	247	4 831	2 186	210	85	247	67	453	24	1 602	899	2 319	1 112
12 I		5 640	456	260	5 184	2 356	269	92	297	77	482	23	1 750	999	2 385	1 165
12 II		5 693	492	277	5 201	2 322	281	81	320	82	442	17	1 666	947	2 493	1 196
12 III		5 778	551	310	5 227	2 364	298	92	309	82	406	20	1 637	933	2 576	1 238
12 IV		5 965	488	276	5 477	2 515	267	84	295	85	388	21	1 737	980	2 790	1 346
13 I		6 203	487	270	5 716	2 628	296	84	318	95	377	15	1 824	1 029	2 901	1 406
13 II		5 978	511	287	5 467	2 548	272	86	280	85	351	15	1 666	955	2 898	1 408
13 III		5 905	595	333	5 310	2 433	288	96	252	80	323	13	1 548	873	2 899	1 372

a. Desde el primer trimestre de 2001 en adelante reflejan la nueva definición de parado, lo que implica una ruptura en las series. (Véase [www.ine.es](http://www.ine.es)).  
b. Series recalculadas a partir de la matriz de paso a CNAE 2009 publicada por el INE y homogéneas en cuanto al tiempo que hace que dejaron su último empleo.  
Nota general a los cuadros de la EPA: Como consecuencia del cambio en la base poblacional (Censo 2001), se han revisado todas las series que figuran en este cuadro, a partir del año 1996. Adicionalmente, desde el 1er trimestre de 2005, se han incorporado a las nuevas variables obligatorias a que se refiere el Reglamento(CE) 2257/2003 (sobre adaptación de lista de características de la EPA), se ha implantado un procedimiento centralizado para las entrevistas telefónicas y se ha modificado el cuestionario. Por tanto, en el 1er. trimestre de 2005, se produce una ruptura en las series de algunas variables. Para más información, véase [www.ine.es](http://www.ine.es).

**24. EMPLEO Y SALARIOS**  
**A) Encuesta de población activa**

**24.9 Parados por estudios terminados y sexo, situación familiar y duración del paro (a)**

Instituto Nacional de Estadística

Miles de personas

		Por estudios terminados								Por situación familiar			Tiempo de búsqueda				
		Analfabetos y sin estudios		Primarios		Medios y formación profesional		Superiores y su nivel anterior		Persona de referencia	Cónyuge de persona de referencia	Otros miembros	Hasta cinco meses	De seis a once meses	De 1 año en adelante y no consta	Ya han encontrado trabajo	
		Total	Mujeres	Total	Mujeres	Total	Mujeres	Total	Mujeres								
		13 a 16= 10 a 12= 1=2+4+6+8=	3	4	5	6	7	8	9	10	11	12	13	14	15	16	
<b>07</b>	M	1 834	104	48	280	139	1 201	677	249	155	596	477	761	904	236	435	259
<b>08</b>	M	2 591	156	66	459	180	1 684	857	291	177	890	660	1 041	1 389	383	552	267
<b>09</b>	M	4 150	229	90	703	256	2 788	1 264	429	247	1 544	1 036	1 570	1 826	899	1 182	243
<b>10</b>	M	4 632	243	92	782	294	3 089	1 408	518	308	1 721	1 180	1 731	1 514	888	1 970	261
<b>11</b>	M	4 999	244	102	760	287	3 369	1 554	627	367	1 886	1 271	1 842	1 502	825	2 408	264
<b>12</b>	M	5 769	236	98	843	334	3 941	1 785	748	454	2 191	1 479	2 099	1 564	920	3 028	257
<b>12 I-III</b>	M	5 704	244	100	836	330	3 900	1 761	723	439	2 169	1 457	2 078	1 555	940	2 944	265
<b>13 I-III</b>	M	6 028	230	100	835	336	4 149	1 909	814	488	2 293	1 557	2 178	1 377	906	3 481	264
<b>11 III</b>		4 978	242	98	751	293	3 328	1 531	658	383	1 886	1 238	1 854	1 451	817	2 399	312
<b>11 IV</b>		5 274	264	113	769	283	3 568	1 646	673	391	2 019	1 339	1 916	1 599	814	2 638	223
<b>12 I</b>		5 640	263	108	813	320	3 875	1 776	688	412	2 166	1 455	2 019	1 644	946	2 823	228
<b>12 II</b>		5 693	239	97	841	328	3 905	1 745	708	430	2 178	1 440	2 076	1 514	945	2 974	261
<b>12 III</b>		5 778	231	94	855	343	3 921	1 763	772	476	2 162	1 477	2 139	1 509	929	3 034	307
<b>12 IV</b>		5 965	213	94	862	344	4 064	1 855	826	498	2 258	1 544	2 164	1 588	862	3 280	234
<b>13 I</b>		6 203	229	97	883	360	4 249	1 937	842	504	2 359	1 609	2 235	1 527	956	3 493	227
<b>13 II</b>		5 978	215	99	819	331	4 159	1 933	785	472	2 291	1 545	2 141	1 285	938	3 493	262
<b>13 III</b>		5 905	246	104	803	317	4 039	1 857	816	489	2 230	1 517	2 158	1 320	825	3 456	303

a. Desde el primer trimestre de 2001 en adelante reflejan la nueva definición de parado, lo que implica una ruptura en las series. (Véase [www.ine.es](http://www.ine.es))

Nota general a los cuadros de la EPA: Como consecuencia del cambio en la base poblacional (Censo 2001), se han revisado todas las series que figuran en este cuadro, a partir del año 1996. Adicionalmente, desde el 1er. trimestre de 2005, se han incorporado las nuevas variables obligatorias a que se refiere el Reglamento (CE) 2257/2003 (sobre adaptación de lista de características de la EPA), se ha implantado un procedimiento centralizado para las entrevistas telefónicas y se ha modificado el cuestionario. Por tanto, en el 1er. trimestre de 2005, se produce una ruptura en las series de algunas variables. Para más información, véase [www.ine.es](http://www.ine.es).

**24. EMPLEO Y SALARIOS**  
**A) Encuesta de población activa**

**24.10 Parados por tipo de jornada en el empleo buscado y sexo**

Instituto Nacional de Estadística

Miles de personas

		Hombres									Mujeres							
		Total	A tiempo completo		A tiempo parcial		La que encuentre	No sabe	No clasificable (a)	Total	A tiempo completo		A tiempo parcial		La que encuentre	No sabe	No clasificable (a)	
			Únicamente	Aceptaría a tiempo parcial	Únicamente	Aceptaría a tiempo completo					Únicamente	Aceptaría a tiempo parcial	Únicamente	Aceptaría a tiempo completo				
		1	2	3	4	5	6	7	8	9	10	11	12	13	14	15	16	17
<b>07</b>	M	1 834	815	344	73	35	6	247	9	101	1 019	273	96	198	26	323	10	92
<b>08</b>	M	2 591	1 311	626	125	49	5	460	9	36	1 280	391	120	246	35	453	14	21
<b>09</b>	M	4 150	2 292	822	273	55	9	1 076	12	45	1 857	423	218	283	41	861	10	21
<b>10</b>	M	4 632	2 529	748	339	68	10	1 299	13	52	2 103	427	278	266	45	1 048	12	26
<b>11</b>	M	4 999	2 689	658	400	70	12	1 476	14	59	2 310	391	304	279	59	1 227	13	37
<b>12</b>	M	5 769	3 099	605	440	78	13	1 885	14	65	2 670	352	346	293	65	1 566	11	38
<b>12 I-III</b>	M	5 704	3 074	623	432	77	13	1 855	12	61	2 630	365	341	291	63	1 522	12	36
<b>13 I-III</b>	M	6 028	3 195	524	452	70	13	2 058	13	64	2 833	333	340	290	60	1 759	13	37
<b>11 III</b>		4 978	2 674	621	419	74	10	1 481	12	57	2 304	373	313	292	61	1 210	17	39
<b>11 IV</b>		5 274	2 840	620	426	83	15	1 617	13	65	2 434	374	306	291	62	1 353	9	38
<b>12 I</b>		5 640	3 024	634	432	86	19	1 783	10	60	2 616	364	355	291	68	1 490	10	37
<b>12 II</b>		5 693	3 094	628	436	64	10	1 881	12	64	2 599	376	336	287	59	1 502	7	34
<b>12 III</b>		5 778	3 103	607	428	82	10	1 902	15	60	2 675	356	333	296	61	1 573	18	38
<b>12 IV</b>		5 965	3 174	550	462	80	13	1 974	19	77	2 791	312	362	297	72	1 697	11	41
<b>13 I</b>		6 203	3 305	545	494	71	10	2 105	15	66	2 898	334	382	306	60	1 769	10	38
<b>13 II</b>		5 978	3 143	527	432	63	12	2 034	11	63	2 835	335	333	283	64	1 772	13	36
<b>13 III</b>		5 905	3 139	501	432	77	18	2 036	13	64	2 766	332	306	282	56	1 738	15	38

a. Solo se clasifican por tipo de jornada, los parados que buscan (o han encontrado) un empleo como asalariados y, por tanto, la categoría "No clasificable" corresponde a los parados excluidos de la condición anterior.

**24. EMPLEO Y SALARIOS**  
**A) Encuesta de población activa**

**24.11 Tasa de actividad por grupos de edad y sexo (a)**

Instituto Nacional de Estadística

Porcentajes

		Ambos sexos					Hombres					Mujeres								
		Menores de 25 años			De 25 a 54 años	De 55 y más años			Menores de 25 años			De 25 a 54 años	De 55 y más años			Menores de 25 años			De 25 a 54 años	De 55 y más años
Total		Total	De 16 a 19 años	De 20 a 24 años			Total		Total	De 16 a 19 años	De 20 a 24 años			Total		Total	De 16 a 19 años	De 20 a 24 años		
1		2	3	4	5	6	7	8	9	10	11	12	13	14	15	16	17	18		
<b>07</b>	M	58,9	52,4	29,7	67,4	82,8	19,9	69,3	57,2	34,7	72,2	92,6	28,7	48,9	47,4	24,5	62,4	72,7	12,7	
<b>08</b>	M	59,8	52,5	29,1	68,1	83,8	20,8	69,5	56,6	32,8	72,7	92,6	29,6	50,5	48,1	25,2	63,3	74,7	13,6	
<b>09</b>	M	59,9	49,5	24,7	66,5	84,7	21,2	68,6	53,1	28,9	69,8	92,3	29,0	51,6	45,7	20,3	63,0	76,7	14,7	
<b>10</b>	M	60,0	46,9	21,5	64,6	85,5	21,4	68,1	49,7	24,5	67,4	92,5	28,8	52,3	44,0	18,4	61,7	78,3	15,3	
<b>11</b>	M	60,0	44,9	19,4	63,1	86,0	21,9	67,5	46,7	21,5	64,8	92,6	28,5	52,9	43,1	17,2	61,3	79,3	16,5	
<b>12</b>	M	60,0	42,8	17,5	61,0	86,7	22,4	66,9	44,4	19,0	62,9	92,7	28,6	53,4	41,1	15,8	59,0	80,6	17,2	
<b>12 I-III</b>	M	60,0	43,4	18,3	61,4	86,6	22,4	67,1	45,0	19,9	63,2	92,7	28,6	53,4	41,7	16,6	59,5	80,4	17,2	
<b>13 I-III</b>	M	59,6	41,7	16,9	59,8	86,8	22,4	66,3	43,8	18,9	62,3	92,4	28,4	53,3	39,4	14,9	57,2	81,2	17,5	
<b>11 III</b>		60,1	47,2	22,1	65,0	85,8	21,9	67,6	48,9	24,4	66,5	92,6	28,3	52,9	45,4	19,7	63,5	78,8	16,7	
<b>11 IV</b>		59,9	43,1	17,1	61,6	86,3	22,2	67,3	44,9	19,1	63,5	92,7	28,8	52,9	41,3	15,1	59,7	79,7	16,8	
<b>12 I</b>		59,9	42,2	17,1	60,2	86,7	22,1	66,9	43,6	18,4	61,8	92,5	28,4	53,4	40,8	15,7	58,6	80,7	16,8	
<b>12 II</b>		60,1	43,1	18,4	60,8	86,6	22,5	67,2	44,5	20,3	62,1	92,8	28,8	53,4	41,6	16,4	59,6	80,3	17,3	
<b>12 III</b>		60,1	44,8	19,3	63,1	86,5	22,5	67,2	46,8	21,0	65,7	92,7	28,7	53,4	42,6	17,5	60,5	80,3	17,5	
<b>12 IV</b>		59,8	41,0	15,1	59,9	87,0	22,4	66,5	42,8	16,4	62,1	92,6	28,6	53,4	39,2	13,7	57,5	81,3	17,3	
<b>13 I</b>		59,7	41,1	15,7	59,6	87,0	22,3	66,3	43,1	18,1	61,4	92,5	28,3	53,4	39,1	13,2	57,7	81,4	17,4	
<b>13 II</b>		59,5	40,9	16,2	59,0	86,9	22,4	66,1	43,4	18,5	61,8	92,3	28,3	53,3	38,4	13,8	56,1	81,4	17,6	
<b>13 III</b>		59,6	43,0	18,9	60,7	86,7	22,6	66,4	45,1	20,1	63,6	92,5	28,7	53,1	40,9	17,6	57,8	80,7	17,6	

a. Desde el primer trimestre de 2001 en adelante reflejan la nueva definición de parado, lo que implica una ruptura en las series. (Véase [www.ine.es](http://www.ine.es))

Nota general a los cuadros de la EPA: Como consecuencia del cambio en la base poblacional (Censo 2001), se han revisado todas las series que figuran en este cuadro, a partir del año 1996. Adicionalmente, desde el 1er. trimestre de 2005, se han incorporado las nuevas variables obligatorias a que se refiere el Reglamento (CE) 2257/2003 (sobre adaptación de lista de características de la EPA), se ha implantado un procedimiento centralizado para las entrevistas telefónicas y se ha modificado el cuestionario. Por tanto, en el 1er. trimestre de 2005, se produce una ruptura en las series de algunas variables. Para más información, véase [www.ine.es](http://www.ine.es).

**24. EMPLEO Y SALARIOS**  
**A) Encuesta de población activa**

**24.12 Tasa de paro por grupos de edad y sexo (a)**

Instituto Nacional de Estadística

Porcentajes

		Ambos sexos					Hombres					Mujeres								
		Menores de 25 años			De 25 a 54 años	De 55 y más años			Menores de 25 años			De 25 a 54 años	De 55 y más años			Menores de 25 años			De 25 a 54 años	De 55 y más años
Total		Total	De 16 a 19 años	De 20 a 24 años			Total		Total	De 16 a 19 años	De 20 a 24 años			Total		Total	De 16 a 19 años	De 20 a 24 años		
1		2	3	4	5	6	7	8	9	10	11	12	13	14	15	16	17	18		
<b>07</b>	M	8,3	18,2	28,8	15,1	7,2	5,6	6,4	15,2	23,9	12,5	5,4	4,6	10,9	22,0	36,1	18,3	9,7	7,4	
<b>08</b>	M	11,3	24,6	39,5	20,4	10,2	7,0	10,1	23,7	36,0	20,0	8,9	6,1	13,0	25,8	44,4	20,8	11,8	8,6	
<b>09</b>	M	18,0	37,9	55,4	33,4	16,5	11,5	17,7	39,1	55,0	34,6	16,2	10,8	18,4	36,4	56,1	32,1	16,9	12,7	
<b>10</b>	M	20,1	41,6	61,5	37,0	18,6	13,4	19,7	43,2	60,4	38,8	18,1	13,7	20,5	39,8	62,9	35,0	19,2	13,0	
<b>11</b>	M	21,6	46,5	64,4	42,6	20,2	14,3	21,2	48,3	64,6	44,4	19,6	14,6	22,2	44,4	64,1	40,6	20,9	13,8	
<b>12</b>	M	25,0	53,2	72,7	49,2	23,6	17,1	24,7	54,4	72,0	50,5	23,2	17,1	25,4	51,8	73,6	47,7	24,0	17,0	
<b>12 I-III</b>	M	24,7	52,5	72,3	48,3	23,2	16,8	24,4	53,8	71,7	49,7	22,9	16,8	25,0	51,1	72,9	46,8	23,6	16,7	
<b>13 I-III</b>	M	26,5	55,9	74,0	52,2	24,9	19,2	26,0	56,6	71,8	53,1	24,3	19,4	27,1	55,2	76,9	51,1	25,7	19,0	
<b>11 III</b>		21,5	45,8	60,5	42,3	20,0	14,3	21,0	47,1	61,2	43,4	19,4	14,5	22,1	44,5	59,5	41,2	20,7	14,1	
<b>11 IV</b>		22,9	48,6	69,4	44,5	21,4	15,6	22,5	50,6	69,3	46,5	20,8	16,0	23,3	46,3	69,5	42,2	22,2	15,0	
<b>12 I</b>		24,4	52,0	71,5	48,1	23,0	16,5	24,1	54,0	71,2	50,3	22,5	16,8	24,9	49,8	71,7	45,6	23,6	16,1	
<b>12 II</b>		24,6	53,3	73,3	48,9	23,1	16,8	24,6	54,4	72,7	50,1	23,1	16,7	24,7	52,0	74,0	47,7	23,1	17,0	
<b>12 III</b>		25,0	52,3	72,0	48,0	23,5	17,0	24,7	52,9	71,2	48,7	23,2	17,0	25,4	51,7	73,1	47,2	24,0	17,0	
<b>12 IV</b>		26,0	55,1	74,0	51,7	24,6	18,0	25,6	56,2	72,9	53,0	24,1	18,0	26,6	53,9	75,5	50,2	25,3	17,9	
<b>13 I</b>		27,2	57,2	75,9	53,7	25,6	19,5	26,8	59,2	75,1	55,8	25,1	19,4	27,6	55,0	76,9	51,4	26,3	19,8	
<b>13 II</b>		26,3	56,1	73,2	52,7	24,7	19,0	25,6	56,3	68,8	53,5	23,9	19,2	27,1	56,0	79,5	51,8	25,7	18,8	
<b>13 III</b>		26,0	54,4	72,8	50,2	24,4	19,1	25,5	54,1	71,6	50,1	23,8	19,5	26,6	54,7	74,4	50,3	25,1	18,5	

a. Desde el primer trimestre de 2001 en adelante reflejan la nueva definición de parado, lo que implica una ruptura en las series. (Véase [www.ine.es](http://www.ine.es))

Nota general a los cuadros de la EPA: Como consecuencia del cambio en la base poblacional (Censo 2001), se han revisado todas las series que figuran en este cuadro, a partir del año 1996. Adicionalmente, desde el 1er. trimestre de 2005, se han incorporado las nuevas variables obligatorias a que se refiere el Reglamento (CE) 2257/2003 (sobre adaptación de lista de características de la EPA), se ha implantado un procedimiento centralizado para las entrevistas telefónicas y se ha modificado el cuestionario. Por tanto, en el 1er. trimestre de 2005, se produce una ruptura en las series de algunas variables. Para más información, véase [www.ine.es](http://www.ine.es).

24. EMPLEO Y SALARIOS

A) Encuesta de población activa

24.13 Tasa de paro por Comunidades Autónomas (a)

Instituto Nacional de Estadística

Porcentajes

		Total	Andalucía	Aragón	Asturias, Principado de	Baleares	Canarias	Cantabria	Castilla-La Mancha	Castilla-León	Cataluña	Comunidad Valenciana	Extremadura	Galicia	Madrid	Murcia	Navarra	País Vasco	Rioja (La)	Ceuta y Melilla
		1	2	3	4	5	6	7	8	9	10	11	12	13	14	15	16	17	18	19
07	M	8,3	12,8	5,2	8,5	7,0	10,4	5,9	7,6	7,2	6,5	8,8	13,1	7,6	6,3	7,6	4,8	6,1	5,7	19,3
08	M	11,3	17,8	7,1	8,5	10,2	17,3	7,2	11,6	9,5	9,0	12,1	15,2	8,7	8,7	12,6	6,7	6,4	7,8	18,8
09	M	18,0	25,4	12,8	13,4	18,1	26,2	12,0	18,8	13,8	16,3	21,2	20,5	12,6	14,0	20,7	10,9	11,0	12,8	21,4
10	M	20,1	28,0	14,8	16,0	20,4	28,7	13,9	21,0	15,8	17,8	23,3	23,0	15,4	16,1	23,3	11,8	10,5	14,3	23,9
11	M	21,6	30,4	17,1	17,9	22,0	29,7	15,3	22,9	16,7	19,3	24,5	25,1	17,4	16,7	25,4	12,9	12,0	17,0	27,0
12	M	25,0	34,6	18,6	21,8	23,3	33,0	17,7	28,5	19,7	22,7	27,7	33,0	20,7	19,0	27,9	16,2	14,9	20,5	33,6
12 I-III	M	24,7	34,2	18,6	21,1	22,9	33,0	17,2	28,0	19,4	22,2	27,5	32,7	20,5	18,7	27,3	15,9	14,5	21,0	33,8
13 I-III	M	26,5	36,3	21,6	24,6	22,2	34,4	20,8	30,4	21,6	23,7	28,8	34,2	22,1	20,0	29,5	18,5	15,9	19,8	34,6
11 III		21,5	30,9	16,2	17,2	17,8	29,6	14,1	22,4	16,1	19,4	24,7	23,6	17,3	17,0	24,2	11,7	12,2	17,4	28,5
		22,9	31,2	16,8	18,9	25,2	30,9	15,9	24,5	17,2	20,5	25,5	28,6	18,3	18,5	26,8	13,8	12,6	18,7	28,7
12 I		24,4	33,2	18,4	20,4	28,0	32,3	18,6	27,2	19,3	22,2	27,3	32,1	20,2	18,7	27,0	16,3	13,6	20,1	30,4
II		24,6	33,9	18,6	21,0	21,3	33,1	17,4	28,7	19,8	22,0	27,1	33,4	21,1	18,9	26,2	16,4	14,6	22,7	35,1
III		25,0	35,4	18,8	21,8	19,5	33,6	15,7	28,0	19,1	22,6	28,1	32,7	20,1	18,6	28,8	15,0	15,5	20,3	35,9
IV		26,0	35,9	18,6	23,8	24,3	33,0	19,2	30,0	20,8	23,9	28,1	34,1	21,3	19,9	29,6	17,2	15,9	18,7	33,1
13 I		27,2	36,9	22,4	25,3	28,6	34,3	20,9	31,5	22,7	24,5	29,2	35,6	22,4	20,4	30,4	19,0	16,3	19,0	35,4
II		26,3	35,8	21,9	24,4	21,0	33,7	22,4	30,3	21,3	23,9	29,1	33,7	22,4	19,5	29,1	18,3	15,5	20,7	31,9
III		26,0	36,4	20,5	24,2	17,0	35,1	19,0	29,5	20,9	22,8	28,3	33,2	21,6	20,1	29,0	18,2	15,8	19,8	36,7

a. Desde el primer trimestre de 2001 en adelante reflejan la nueva definición de parado, lo que implica una ruptura en las series. (Véase [www.ine.es](http://www.ine.es))

Nota general a los cuadros de la EPA: Como consecuencia del cambio en la base poblacional (Censo 2001), se han revisado todas las series que figuran en este cuadro, a partir del año 1996. Adicionalmente, desde el 1er. trimestre de 2005, se han incorporado las nuevas variables obligatorias a que se refiere el Reglamento (CE) 2257/2003 (sobre adaptación de lista de características de la EPA), se ha implantado un procedimiento centralizado para las entrevistas telefónicas y se ha modificado el cuestionario. Por tanto, en el 1er. trimestre de 2005, se produce una ruptura en las series de algunas variables. Para más información, véase [www.ine.es](http://www.ine.es).

24. EMPLEO Y SALARIOS

B) Encuesta de coyuntura laboral

24.14 Efectivos laborales y jornada media por ramas de actividad (a)

Ministerio de Empleo y Seguridad Social

Miles de personas, número de horas y porcentajes

		Total				Industria				Construcción				Servicios (sin AAPP)				
		Número de efectivos laborales (miles)	De los cuales Con remuneración igual al Salario Mínimo Interprofesional	Jornada media efectiva al trimestre por trabajador (nº horas)	Previsiones sobre la variación porcentual de efectivos laborales		Número de efectivos laborales (miles)	Jornada media efectiva al trimestre por trabajador (nº horas)	Previsiones sobre la variación porcentual de efectivos laborales		Número de efectivos laborales (miles)	Jornada media efectiva al trimestre por trabajador (nº horas)	Previsiones sobre la variación porcentual de efectivos laborales		Número de efectivos laborales (miles)	Jornada media efectiva al trimestre por trabajador (nº horas)	Previsiones sobre la variación porcentual de efectivos laborales	
					Para trimestre siguiente	Para igual trim. año próximo			Para trimestre siguiente	Para igual trim. año próximo			Para trimestre siguiente	Para igual trim. año próximo			Para trimestre siguiente	Para igual trim. año próximo
1	2	3	4	5	6	7	8	9	10	11	12	13	14	15	16	17		
06	M	12 991	125	407	1,1	2,0	2 413	420	0,7	1,0	1 962	436	1,5	2,9	8 615	397	1,2	2,1
07	M	13 607	100	405	1,0	1,9	2 486	418	1,1	1,2	1 988	435	0,8	1,9	9 134	395	1,1	2,1
08	M	13 212	111	403	-0,6	-0,3	2 388	417	-1,3	-1,3	1 658	433	-2,8	-3,5	9 166	394	-0,1	0,6
09	M	12 193	104	396	-0,6	-0,4	2 109	410	-1,3	-1,5	1 258	430	-3,7	-3,7	8 825	388	-0,0	0,3
10	M	11 899	115	395	-0,3	0,0	2 021	413	-0,7	-0,6	1 085	428	-2,0	-3,2	8 793	387	0,1	0,6
11	M	11 663	137	393	-0,4	-0,7	1 963	413	-1,1	-0,8	924	426	-3,0	-4,2	8 776	385	0,4	-0,4
11 I-IV	M	11 663	137	393	-0,4	-0,7	1 963	413	-1,1	-0,8	924	426	-3,0	-4,2	8 776	385	0,4	-0,4
12 I-IV	M	11 214	126	391	-0,9	-1,2	1 857	409	-1,2	-1,6	729	420	-4,4	-5,7	8 628	385	-0,5	-0,7
10 I		11 861	101	411	0,2	0,5	2 023	433	-0,7	-0,5	1 109	444	-1,3	-1,1	8 729	401	0,7	0,9
II		11 970	100	414	0,1	-0,4	2 037	435	-0,5	-0,9	1 140	450	-2,3	-3,5	8 793	405	0,5	0,1
III		11 944	124	353	-0,7	-	2 032	361	-0,7	-0,4	1 094	388	-3,0	-4,0	8 819	346	-0,5	0,6
IV		11 821	137	402	-0,6	0,1	1 993	422	-0,9	-0,6	998	431	-1,2	-4,1	8 830	394	-0,5	0,7
11 I		11 743	132	410	0,4	0,2	1 983	435	-0,2	0,7	1 002	442	-1,8	-3,5	8 759	401	0,5	0,5
II		11 747	142	411	-0,3	-1,0	1 986	433	-0,8	-0,7	972	447	-2,9	-5,0	8 789	402	0,1	-0,6
III		11 660	134	351	-0,5	-1,1	1 968	365	-1,6	-1,6	911	383	-3,4	-4,0	8 781	345	0,1	-0,7
IV		11 502	142	400	-1,2	-1,0	1 915	420	-1,6	-1,7	812	431	-3,7	-4,2	8 776	393	0,9	-0,6
12 I		11 346	135	408	-0,8	-0,8	1 885	432	-1,5	-1,2	790	443	-4,2	-5,7	8 672	400	-0,3	-0,3
II		11 364	118	409	-0,5	-1,3	1 886	431	-0,8	-1,9	766	440	-3,8	-5,3	8 712	402	-0,1	-0,9
III		11 229	125	347	-1,0	-1,4	1 865	359	-1,2	-1,9	715	373	-4,3	-5,2	8 650	342	-0,7	-1,0
IV		10 916	...	400	-1,2	-1,1	1 792	416	-1,3	-1,3	645	425	-5,1	-6,7	8 479	394	-0,8	-0,6

a. Los datos a partir de enero de 2009 se basan en la nueva CNAE-09. Para reconstruir los datos de años anteriores se ha utilizado la doble codificación de la actividad económica del Fichero de Cuentas de Cotización de la Seguridad Social, de fecha 31 de enero de 2009.



**24. EMPLEO Y SALARIOS**  
**C) Estadísticas de empleo**

**24.15 Movimiento laboral registrado: demanda de empleo y paro por ramas de actividad (a)**

Instituto de Empleo Servicio Público de Empleo Estatal (INEM)

Miles de personas

		Demanda de empleo efectiva o pendiente (demandantes de empleo) (b)	Demandantes de empleo no ocupados (c)										Otros no ocupados (c)	Demandantes de empleo ocupados (c)	Demandantes de empleo con disponibilidad limitada (c)
			Total	Paro registrado (a)											
				Total	Sin empleo anterior (d)	Han trabajado antes (d)									
						Total	Agrícolas	No agrícolas							
								Total	Industria	Construcción	Servicios				
1=2+12+13	2=3+11	3=4+5	4	5=6+7	6	7=8+9+10	8	9	10	11	12	13			
09	M	4 983	3 915	3 644	251	3 393	96	3 297	486	715	2 097	271	878	190	
10	M	5 500	4 324	4 061	336	3 725	122	3 603	500	755	2 348	264	958	217	
11	M	5 745	4 562	4 257	378	3 879	141	3 738	494	748	2 497	305	950	234	
12	M	6 284	5 073	4 720	390	4 330	169	4 161	533	779	2 849	352	960	251	
12 E-O	M	6 262	5 051	4 689	393	4 295	165	4 131	532	784	2 815	362	959	253	
13 E-O	M	6 370	5 178	4 863	377	4 486	201	4 285	534	715	3 036	314	939	253	
12 Oct		6 363	5 187	4 834	379	4 454	185	4 269	536	754	2 980	353	935	241	
12 Nov		6 441	5 225	4 908	382	4 526	191	4 335	540	752	3 043	317	971	245	
12 Dic		6 340	5 141	4 849	368	4 480	188	4 292	543	756	2 993	293	956	243	
13 Ene		6 471	5 286	4 981	365	4 616	203	4 413	551	759	3 102	305	932	254	
13 Feb		6 551	5 354	5 040	374	4 667	211	4 455	552	761	3 142	314	937	260	
13 Mar		6 541	5 348	5 035	379	4 656	214	4 442	554	761	3 126	313	927	266	
13 Abr		6 470	5 296	4 989	383	4 607	206	4 400	549	743	3 108	306	911	263	
13 May		6 332	5 191	4 891	383	4 508	197	4 311	540	724	3 047	300	882	259	
13 Jun		6 304	5 098	4 764	376	4 388	199	4 189	527	706	2 957	335	948	257	
13 Jul		6 286	5 028	4 699	378	4 321	197	4 123	516	688	2 919	329	1 007	251	
13 Ago		6 241	5 019	4 699	369	4 330	195	4 134	519	685	2 930	320	978	245	
13 Sep		6 228	5 037	4 724	381	4 344	181	4 163	512	669	2 982	313	955	236	
13 Oct		6 276	5 120	4 811	383	4 428	205	4 223	515	658	3 051	309	912	243	

- a. El 3 de mayo de 2005 entró en funcionamiento el nuevo modelo de gestión SISPE, lo que ha supuesto un cambio en la forma de obtener el paro registrado (fundamentalmente, los colectivos que deben ser excluidos de las demandas pendientes se calculan de otra manera debido a una mejora en los procesos de cruce de la información). La inclusión de los nuevos datos de paro registrado supone una ruptura en la serie desde enero de 1996.
- b. Las series históricas homogéneas publicadas por el INEM comienzan en enero de 1996.
- c. Las series históricas homogéneas publicadas por el INEM comienzan en febrero de 2001.
- d. Hasta diciembre de 2008, CNAE 1993; desde enero de 2009, CNAE 2009.

**24. EMPLEO Y SALARIOS**  
**C) Estadísticas de empleo**

**24.16 Movimiento laboral registrado: ofertas y demandas de empleo, y colocaciones (a)**

Instituto de Empleo Servicio Público de Empleo Estatal (INEM)

Miles de personas

		Ofertas (Puestos de trabajo ofrecidos) (b)				Demandas de empleo (c)		Colocaciones		
		Altas	Bajas			Altas	Bajas	Total	Sin oferta previa (d)	Con oferta previa (d)
			Total	Por colocación	Por otras causas					
1	2=3+4	3	4	5	6	7=8+9	8	9		
09		595	505	426	79	8 983	8 143	13 978	13 551	426
10		606	503	434	69	8 443	8 643	14 296	13 867	428
11		512	463	399	64	8 801	8 878	14 561	14 162	399
12		339	317	271	47	8 943	8 973	14 022	13 751	271
12 E-S		250	237	200	37	6 658	6 672	10 330	10 130	200
13 E-S		297	260	228	31	6 499	6 885	10 915	10 687	228
12 Sep		29	22	17	4	811	816	1 351	1 334	17
12 Oct		34	31	27	3	936	879	1 469	1 442	27
12 Nov		31	27	25	3	767	719	1 153	1 128	25
12 Dic		24	23	19	3	582	703	1 071	1 052	19
13 Ene		34	27	23	4	909	798	1 112	1 089	23
13 Feb		34	28	25	3	689	622	962	937	25
13 Mar		35	28	26	3	615	641	989	963	26
13 Abr		39	36	32	4	699	792	1 184	1 152	32
13 May		40	36	33	4	670	837	1 310	1 277	33
13 Jun		31	32	28	4	703	770	1 293	1 265	28
13 Jul		25	27	23	4	794	873	1 511	1 487	23
13 Ago		24	22	18	3	596	688	1 073	1 054	18
13 Sep		35	23	20	3	824	863	1 482	1 462	20

- a. El 3 de mayo de 2005 entró en funcionamiento el nuevo modelo de gestión SISPE, lo que ha supuesto cambios y rupturas en las series de este cuadro.
- b. Altas y bajas sufren una ruptura en 1994 (RDL 18/1993). Desde mayo 2005, son puestos de trabajo ofrecidos. No puede obtenerse la oferta pendiente. Puede darse de baja un número de puestos de trabajo superior al inicialmente ofrecido.
- c. Existe ruptura en mayo de 2005. Sólo se contabilizan los movimientos realmente registrados. No se produce alta y baja simultáneas por cada nuevo contrato.
- d. La entrada en funcionamiento del nuevo modelo de gestión SISPE ha supuesto un cambio en la clasificación de las colocaciones. La nueva clasificación no es homogénea con la anterior, lo que supone una ruptura en las series a partir de mayo de 2005. Anteriormente, se clasificaban en Nominadas y Genéricas (hasta 1993) y en Comunicadas y Gestionadas (desde 1994).

**24. EMPLEO Y SALARIOS**  
**C) Estadísticas de empleo**

**24.17 Contratos de trabajo**

Instituto de Empleo Servicio Público de Empleo Estatal (INEM)

Miles de personas

		Por modalidad de contratación												Por tipo de jornada		
		Indefinidos				De duración determinada								Completa	Parcial	
		Total	Ordinario	Fomento contratación indefinida	Conversión indefinidos	Total	Obra o servicio	Eventuales por circunstancias de producción	Interinidad	Prácticas	Formación	Minusválidos y jubilación especial 64 años (b)	Otros			
1	2 (a)	3	4	5	6 (a)	7	8	9	10	11	12 (b)	13	14	15 (c)		
<b>08</b>	M	1 383	159	73	20	65	1 225	516	553	128	5	7	8	7	1 029	354
<b>09</b>	M	1 168	109	50	16	43	1 059	456	455	125	4	5	7	7	839	329
<b>10</b>	M	1 201	102	48	13	41	1 099	469	479	131	4	5	5	6	848	354
<b>11</b>	M	1 203	93	45	9	38	1 110	467	491	132	4	5	5	6	832	371
<b>12</b>	M	1 187	119	86	1	33	1 067	459	471	117	3	5	6	5	771	415
<b>12 E-O</b>	M	1 203	126	91	1	34	1 078	463	476	119	4	5	5	5	779	424
<b>13 E-O</b>	M	1 226	96	62	-	33	1 130	489	504	113	4	8	4	8	786	440
<b>12 Sep</b>		1 274	118	85	-	33	1 156	541	472	121	6	4	7	6	798	476
<b>Oct</b>		1 427	131	92	-	39	1 297	614	538	120	5	7	7	6	884	544
<b>Nov</b>		1 152	100	67	0	33	1 052	478	443	109	3	6	7	5	751	401
<b>Dic</b>		1 059	77	50	-	27	981	407	448	104	2	5	10	6	715	343
<b>13 Ene</b>		1 102	101	65	-	36	1 001	429	443	108	3	7	5	7	749	352
<b>Feb</b>		950	92	61	-	31	858	381	368	90	3	6	4	6	628	322
<b>Mar</b>		970	98	65	-	33	872	364	399	89	3	6	6	6	623	347
<b>Abr</b>		1 153	98	64	-	34	1 055	460	474	97	3	9	3	8	751	402
<b>May</b>		1 283	96	63	-	33	1 187	502	560	102	3	10	3	9	828	455
<b>Jun</b>		1 277	87	56	-	31	1 190	499	561	105	4	9	3	9	810	467
<b>Jul</b>		1 507	96	59	-	37	1 411	566	657	155	6	13	3	11	936	572
<b>Ago</b>		1 043	62	39	-	24	981	385	449	127	3	6	2	9	673	370
<b>Sep</b>		1 392	107	73	-	34	1 285	594	534	126	7	8	5	11	872	521
<b>Oct</b>		1 582	119	80	-	39	1 463	708	595	129	6	11	5	9	991	592

a. Con anterioridad a enero de 2002 el total no coincide con la suma de los componentes que aquí aparecen, para obtener el total hay que sumar también los contratos a tiempo parcial que desaparecen en enero de 2002 como modalidad de contratación.

b. A partir de enero de 2002, además de los contratos de sustitución por jubilación a los 64 años se incluyen los de relevo y jubilación parcial.

c. Hasta diciembre de 1998 se corresponde con la modalidad de contratación de tiempo parcial. A partir de enero de 1999 se corresponde con jornada a tiempo parcial.

**24. EMPLEO Y SALARIOS**  
**C) Estadísticas de empleo**

**24.18 Beneficiarios de prestaciones por desempleo**

Instituto de Empleo, Servicio Público de Empleo Estatal (INEM) y Ministerio de Empleo y Seguridad Social

Miles de personas y porcentajes

		Contributivas					Asistenciales					Rentas activas-de inserción	Tasa de cobertura bruta del sistema de protección por desempleo
		Total	Desempleo total			Desempleo parcial	Total	Subsidio de desempleo	Eventuales agrícolas subsidiados		Total		
			Total	Del cual					Según el nº de jornadas trabajadas en el mes				
				Total	Acogidos al pago único					Hasta siete			
1	2	3	4	5	6	7	8	9	10	11	12		
<b>07</b>	M	1 421	780	780	100	0	576	400	175	144	32	66	71,37
<b>08</b>	M	1 815	1 101	1 101	111	0	646	480	166	136	31	68	73,43
<b>09</b>	M	2 681	1 625	1 622	102	2	961	802	159	133	26	96	75,44
<b>10</b>	M	3 043	1 472	1 469	94	3	1 445	1 291	154	130	24	126	78,43
<b>11</b>	M	2 846	1 328	1 320	87	8	1 331	1 184	147	124	23	186	70,70
<b>12</b>	M	2 942	1 382	1 364	82	17	1 327	1 187	140	120	20	234	65,85
<b>12 E-S</b>	M	2 937	1 378	1 362	82	16	1 326	1 186	140	121	19	234	66,50
<b>13 E-S</b>	MP	2 897	1 339	1 317	...	22	1 322	1 189	133	...	...	237	62,64
<b>12 Ago</b>		2 960	1 437	1 418	80	19	1 289	1 145	143	132	11	234	67,30
<b>Sep</b>		2 837	1 326	1 306	81	20	1 278	1 135	143	129	15	232	63,50
<b>Oct</b>		2 917	1 367	1 346	82	21	1 317	1 174	143	123	20	233	63,40
<b>Nov</b>		3 001	1 412	1 390	82	22	1 353	1 211	142	124	18	236	64,30
<b>Dic</b>		2 957	1 403	1 382	80	21	1 322	1 184	137	109	28	232	64,05
<b>13 Ene</b>		3 063	1 460	1 439	81	22	1 371	1 237	135	112	23	231	64,46
<b>Feb</b>		3 035	1 421	1 399	81	22	1 381	1 249	132	114	18	233	63,25
<b>Mar</b>		2 945	1 354	1 331	83	23	1 355	1 227	129	114	15	235	61,54
<b>Abr</b>		2 902	1 324	1 301	83	23	1 343	1 214	129	109	20	235	61,28
<b>May</b>		2 853	1 289	1 267	85	22	1 329	1 198	131	109	22	235	61,49
<b>Jun</b>		2 802	1 269	1 248	85	21	1 296	1 164	132	113	19	236	61,98
<b>Jul</b>		2 877	1 353	1 332	85	21	1 284	1 147	137	125	12	239	64,54
<b>Ago</b>		2 880	1 365	1 343	...	22	1 274	1 136	138	...	...	241	64,46
<b>Sep</b>	P	2 721	1 214	1 192	...	22	1 263	1 126	137	...	...	245	60,74

24. EMPLEO Y SALARIOS

D) Afiliados al, y pensiones del, Sistema de Seguridad Social

24.19 Afiliación fin de mes. Altas, bajas y efectivos por regímenes

Ministerio de Empleo y Seguridad Social

Miles de personas

		De ellas	Iniciales	Altas laborales para el total de regímenes	Bajas laborales para el total de regímenes	Altas netas para el total de regímenes	Efectivos por regímenes												
							Total	General y Especial de Minería del Carbón								Especial Agrario	Especial del Mar	Especial Empleados del Hogar	Especial Trabajadores Autónomos
								General	Del cual		Especial minería del carbón	De ellos, por ramas de actividad (b)							
									(a)	Sistema Especial Agrario (a)		Sistema Especial Hogar (a)	Agricultura	Industria	Construcción				
1	2	3	4=1-3	5=6+9+(14a17)	6	7	8	9	10	11	12	13	14	15	16	17			
09	M	1 457	42	1 505	-48	17 917	13 539	...	...	7	59	2 140	1 293	9 982	802	67	288	3 214	
10	M	1 496	41	1 508	-12	17 582	13 272	...	...	7	58	2 038	1 109	9 943	819	65	293	3 126	
11	M	1 508	39	1 597	-89	17 326	13 053	...	...	6	55	1 980	946	9 913	820	63	295	3 089	
12	M	1 711	29	1 654	57	16 739	13 531	812	254	5	51	1 867	746	9 655	...	62	96	3 046	
12 E-O	M	1 760	31	1 662	98	16 815	13 584	813	223	5	52	1 878	761	9 687	...	62	115	3 050	
13 E-O	M	...	...	...	...	16 216	...	...	...	...	...	...	...	...	...	...	...	...	
12 Oct		1 825	31	1 788	37	16 558	13 457	791	402	5	50	1 831	700	9 517	...	62	2	3 033	
Nov		1 475	24	1 437	38	16 382	13 291	801	410	5	47	1 830	694	9 487	...	61	1	3 024	
Dic		1 465	20	1 796	-331	16 332	13 246	814	415	5	45	1 797	648	9 508	...	58	1	3 023	
13 Ene		1 471	17	1 439	32	16 084	13 027	778	416	4	45	1 792	652	9 326	...	58	-	2 994	
Feb		1 210	18	1 192	18	16 095	13 034	766	420	4	46	1 789	649	9 347	...	60	-	2 996	
Mar		1 319	21	1 345	-26	16 170	13 097	767	424	4	48	1 778	632	9 430	...	60	-	3 009	
Abr		1 516	25	1 351	165	16 199	13 116	771	425	4	50	1 777	642	9 436	...	61	-	3 018	
May		1 696	33	1 632	64	16 282	13 186	758	426	4	51	1 782	643	9 511	...	62	-	3 030	
Jun		1 773	46	2 023	-250	16 347	13 233	724	426	4	53	1 797	648	9 569	...	64	-	3 046	
Jul		1 877	64	1 679	197	16 285	13 174	705	422	4	54	1 796	644	9 539	...	65	-	3 041	
Ago		1 401	32	1 631	-231	16 271	13 171	693	421	4	55	1 785	629	9 575	...	65	-	3 031	
Sep		...	...	...	...	16 240	13 139	757	419	4	55	1 787	629	9 479	...	62	-	3 035	
Oct		...	...	...	...	16 190	...	...	...	...	...	...	...	...	...	...	...	...	

- a. A partir de 1 de enero de 2012, los regímenes especiales Agrario y Empleados de Hogar, según establece la Ley 28/2011 y el Real Decreto 1620/2011, se integran en el Régimen General y pasan a denominarse Sistema Especial Agrario y Sistema Especial Empleados de Hogar, estos últimos durante un periodo transitorio de 6 meses que comprende desde el 1 de enero de 2012 a 30 de junio de 2012.
- b. A partir de enero de 2009 los datos se basan en la nueva CNAE 2009. Para reconstruir los datos de años anteriores se ha utilizado la doble codificación de la actividad económica del Fichero de Cuentas de Cotización de la Seguridad Social, de fecha 31 de enero de 2009.
- c. A partir de enero de 2008, los trabajadores por cuenta propia del Régimen Especial Agrario se han integrado en el Régimen Especial de Trabajadores Autónomos.

24. EMPLEO Y SALARIOS

D) Afiliados al, y pensiones del, Sistema de Seguridad Social

24.20 Pensiones en vigor

Instituto Nacional de la Seguridad Social (INSS) e Instituto de Mayores y Servicios Sociales (IMSERSO)

Miles de pensiones (primer día de cada mes)

		Total	Altas iniciales	Bajas	Por tipo de pensión								Por tipo de régimen							Pro memoria: pensiones no contributivas	
					Jubilación	Invalidez	Viudedad	Orfandad	Favor familiar	General	Minería del carbón	Agrario cuenta propia	Agrario cuenta ajena	Autónomos	Empleados hogar	Trabajadores del mar	Accidentes de trabajo y enfermedades profesionales	Seguro obligatorio de vejez e inval. (SOVI)	Pensiones asistenciales y LISMI (b)	Jubilación e invalidez Ley 26/1990	
																					9 a 17 1=4 a 8=2
07	M	8 274	41	31	4 863	889	2 226	258	38	4 746	70	779	652	1 022	190	131	248	435	57	475	
08	M	8 391	44	32	4 937	907	2 250	259	38	4 861	70	-	649	1 812	188	131	249	432	50	465	
09	M	8 532	45	34	5 039	921	2 270	264	38	4 993	69	-	646	1 827	186	131	251	430	43	458	
10	M	8 671	45	33	5 141	934	2 290	269	38	5 124	68	-	642	1 844	183	131	252	427	38	453	
11	M	8 805	44	34	5 246	938	2 309	273	38	5 255	68	-	637	1 860	181	131	251	422	32	449	
12	M	8 920	46	35	5 330	943	2 323	285	38	6 010	68	-	-	1 872	178	131	251	412	26	446	
12 E-J	M	8 889	49	40	5 307	943	2 320	281	38	5 979	68	-	-	1 868	179	131	251	414	27	447	
13 E-J	M	9 032	...	...	5 425	936	2 332	301	38	6 172	67	-	-	1 887	123	131	250	402	...	446	
12 Jun		8 903	45	31	5 315	945	2 320	285	38	5 997	67	-	-	1 869	178	131	250	410	26	446	
Jul		8 919	43	29	5 326	945	2 322	287	38	6 011	67	-	-	1 871	178	131	250	410	26	445	
Ago		8 934	39	32	5 338	945	2 324	288	38	6 025	68	-	-	1 873	177	131	250	410	25	445	
Sep		8 942	44	30	5 346	943	2 325	290	38	6 033	68	-	-	1 874	177	131	250	409	25	445	
Oct		8 957	54	31	5 359	942	2 327	291	38	6 048	68	-	-	1 876	176	131	250	409	24	445	
Nov		8 981	49	32	5 378	942	2 330	293	38	6 069	68	-	-	1 880	176	131	250	408	24	445	
Dic		8 999	24	15	5 392	943	2 332	295	38	6 086	68	-	-	1 882	175	131	250	407	24	445	
13 Ene		9 008	54	62	5 403	941	2 332	295	38	6 094	67	-	-	1 884	175	131	250	407	23	446	
Feb		9 000	52	36	5 401	937	2 328	297	38	6 093	67	-	-	1 881	174	131	250	404	23	446	
Mar		9 017	48	37	5 413	936	2 331	299	38	6 109	67	-	-	1 884	173	131	250	403	23	446	
Abr		9 028	52	33	5 422	936	2 332	301	38	6 122	67	-	-	1 885	172	131	249	402	22	446	
May		9 038	50	34	5 430	935	2 332	302	38	6 134	67	-	-	1 888	171	131	249	398	22	446	
Jun		9 058	44	30	5 445	935	2 335	305	38	6 321	67	-	-	1 892	-	131	249	398	22	446	
Jul		9 074	...	...	5 458	935	2 338	306	37	6 334	67	-	-	1 895	-	131	249	398	...	446	

- a. A partir del 1 de enero de 2008 los pensionistas del Régimen Especial Agrario Cuenta Propia se integran en el Régimen Especial de Trabajadores Autónomos (Ley 18/2007 de 4 de julio).
- b. Incluye a los beneficiarios de pensiones asistenciales y los acogidos al subsidio de garantía de ingresos mínimos de la Ley de Integración Social de Minusválidos (LISMI).

24. EMPLEO Y SALARIOS

24.21 Cuantía media de las pensiones en vigor

D) Afiliados al, y pensiones del, Sistema de Seguridad Social

Instituto Nacional de la Seguridad Social (INSS) e Instituto de Mayores y Servicios Sociales (IMSERSO)

Euros/mes

		Total	Altas iniciales	Bajas	Por tipo de pensión					Por tipo de régimen								Pro memoria: pensiones no contributivas		
					Jubila- ción	Invali- dez	Viude- dad	Orfan- dad	Favor fami- liar	Gene- ral	Minería del carbón	Agrario cuenta propia	Agrario cuenta ajena	Autó- nomos	Emplea- dos hogar	Trabaja- dores del mar	Acciden- tes de trabajo y enfer- medades profesio- nales	Seguro obliga- torio de vejez e invalid. (SOVI)	Pensiones asisten- ciales y LISMI (b)	Jubila- ción e invali- dez Ley 26/1990
					4	5	6	7	8	9	10	(a)	(a)	14	15	16	17	18		
07	M	674	794	612	760	761	498	301	398	808	1 197	438	456	496	425	745	782	319	150	312
08	M	720	854	663	814	801	529	325	428	861	1 269	-	484	503	449	789	827	336	150	322
09	M	754	903	703	854	831	554	340	447	900	1 320	-	505	528	465	823	862	349	150	335
10	M	779	948	731	884	850	572	350	459	927	1 356	-	519	547	476	845	887	359	150	340
11	M	805	969	752	915	869	586	359	472	955	1 396	-	529	565	485	868	912	366	150	348
12	M	830	1 011	793	946	887	602	367	486	935	1 435	-	-	583	495	889	934	375	150	358
12 E-J	M	827	986	782	942	886	600	367	485	932	1 430	-	-	581	495	887	932	375	150	358
13 E-J	M	854	...	...	976	906	617	372	499	957	1 469	-	-	601	360	910	954	382	...	-
12 Jun		830	998	805	946	888	602	367	485	935	1 435	-	-	583	495	889	934	375	150	358
Jul		831	1 026	806	947	888	602	367	486	936	1 436	-	-	584	495	889	935	375	150	358
Ago		832	1 017	803	949	889	602	367	486	937	1 438	-	-	584	495	890	935	375	150	358
Sep		832	1 054	825	950	889	603	366	487	938	1 440	-	-	585	495	890	936	375	150	358
Oct		834	1 041	822	952	889	603	366	487	939	1 441	-	-	585	494	891	937	375	150	358
Nov		835	1 033	801	954	890	603	365	487	941	1 443	-	-	586	494	892	938	375	150	358
Dic		836	1 079	800	955	891	604	365	488	942	1 445	-	-	587	494	893	938	375	150	358
13 Ene		850	1 045	804	970	904	615	372	498	956	1 462	-	-	598	504	907	952	382	...	-
Feb		851	1 056	813	972	905	616	372	498	958	1 465	-	-	599	504	909	953	382	...	-
Mar		853	1 022	807	974	906	616	372	498	959	1 467	-	-	600	504	909	954	382	...	-
Abr		854	1 030	828	976	906	617	372	499	960	1 469	-	-	601	503	910	954	382	...	-
May		856	1 022	840	978	907	617	372	500	962	1 474	-	-	602	504	911	956	382	...	-
Jun		856	1 029	834	979	908	618	371	500	950	1 474	-	-	602	-	911	956	382	...	-
Jul		857	...	...	980	908	618	371	501	951	1 475	-	-	603	-	912	957	382	...	-

a. A partir del 1 de enero de 2008 los pensionistas del Régimen Especial Agrario Cuenta Propia se integran en el Régimen Especial de Trabajadores Autónomos (Ley 18/2007 de 4 de julio).

b. Incluye a los beneficiarios de pensiones asistenciales y los acogidos al subsidio de garantía de ingresos mínimos de la Ley de Integración Social de Minusválidos (LISMI).

24. EMPLEO Y SALARIOS

24.22 Convenios según mes de inicio de efectos económicos

E) Convenios, conflictos y otras estadísticas laborales

Ministerio de Empleo y Seguridad Social

	Número de convenios según inicio de efectos				Trabajadores afectados (en miles de personas)				Incremento salarial medio pactado (en porcentaje) (a)						Pro memoria: Incremento salarial medio pactado en convenios según mes de registro (datos acumulados) (b)					
	En el mes	Acumulados desde comienzo del año			En el mes	Acumulados desde comienzo del año			En el mes			Acumulados desde comienzo del año			Total	Revisa dos plurianuales	Firmados			
		Total	Ámbito superior a empresa	Empresa		Total	Ámbito superior a empresa	Empresa	Total	Ámbito superior a empresa	Empresa	Total	Ámbito superior a empresa	Empresa			Total	Vigencia anual	Vigencia sup. anual	
08	...	5 987	1 448	4 539	...	11 968	10 753	1 215	...	...	3,60	3,65	3,09	3,60	3,49	3,79	3,35	3,87		
09	...	5 689	1 366	4 323	...	11 558	10 443	1 115	...	...	2,25	2,26	2,17	2,24	2,44	1,70	2,53	1,55		
10	...	5 067	1 265	3 802	...	10 794	9 871	923	...	...	1,48	1,50	1,26	1,16	2,35	1,59	1,98	1,51		
11	...	4 585	1 163	3 422	...	10 663	9 734	929	...	...	1,98	2,02	1,63	2,29	2,74	1,47	2,13	1,36		
12	...	3 589	914	2 675	...	8 525	7 730	796	...	...	1,08	1,07	1,23	1,27	1,81	0,92	...	...		
12 Jun		34 3 517	898	2 619	44	8 352	7 567	785	0,77	0,82	0,28	1,08	1,06	1,25	1,73	1,86	0,85	1,11	0,76	
Jul		34 3 551	905	2 646	41	8 393	7 601	792	0,51	0,56	0,25	1,08	1,06	1,24	1,56	1,66	0,85	1,09	0,75	
Ago		5 3 556	905	2 651	0	8 394	7 601	793	-0,53	-	-0,53	1,08	1,06	1,24	1,47	1,60	0,87	1,03	0,78	
Sep		13 3 569	909	2 660	67	8 461	7 666	794	0,86	0,89	-0,06	1,08	1,06	1,24	1,30	1,53	0,70	1,05	0,59	
Oct		11 3 580	912	2 668	45	8 505	7 710	795	2,10	2,12	0,14	1,08	1,06	1,24	1,24	1,50	0,69	0,83	0,63	
Nov		6 3 586	913	2 673	0	8 506	7 711	795	1,29	1,50	0,96	1,08	1,06	1,24	1,29	1,52	0,69	0,83	0,63	
Dic		3 3 589	914	2 675	20	8 525	7 730	796	0,60	0,60	0,61	1,08	1,07	1,23	1,31	1,54	0,69	0,82	0,64	
13 Ene		1 108	1 108	370	738	3 564	3 564	3 405	160	0,56	0,56	0,48	0,56	0,56	0,48	0,37	0,34	1,04	-2,90	1,07
Feb		6 1 114	370	744	0	3 565	3 405	160	0,42	-	0,42	0,56	0,56	0,48	0,60	0,59	0,91	-1,18	0,94	
Mar		22 1 136	371	765	4	3 568	3 405	163	0,11	0,20	0,10	0,56	0,56	0,47	0,55	0,69	0,10	0,72	0,09	
Abr		18 1 154	371	783	3	3 571	3 405	166	0,49	-	0,49	0,56	0,56	0,47	0,58	0,71	0,22	0,58	0,22	
May		16 1 170	376	794	5	3 575	3 409	166	1,80	2,11	-0,57	0,56	0,56	0,47	0,63	0,76	0,23	0,44	0,22	
Jun		11 1 181	377	804	4	3 579	3 411	169	0,61	0,50	0,71	0,56	0,56	0,47	0,65	0,79	0,35	0,52	0,34	
Jul		23 1 204	383	821	94	3 674	3 493	181	0,61	0,66	0,32	0,56	0,56	0,46	0,65	0,79	0,42	0,49	0,42	
Ago		3 1 207	384	823	5	3 679	3 498	181	0,25	0,20	0,57	0,56	0,56	0,46	0,58	0,67	0,43	0,59	0,40	
Sep		3 1 210	385	825	40	3 719	3 538	181	0,50	0,50	1,05	0,56	0,56	0,46	0,56	0,64	0,42	0,59	0,39	

a. La información del número de convenios registrados hasta el 31 de enero de 2013 con efectos económicos en 2013 no es homogénea con la del mismo periodo del año anterior. En los convenios registrados hasta el 31 de enero de 2012 se incluyeron 568 convenios plurianuales con efectos económicos anteriores a 2012.

b. Los datos anuales incluyen los convenios registrados después de diciembre de cada año y la cláusula de salvaguarda; por este motivo, los datos acumulados al mes de diciembre no coinciden con los anuales.

**24. EMPLEO Y SALARIOS**  
**E) Convenios, conflictos y otras estadísticas laborales**

**24.23 Convenios según mes de registro y año del inicio de efectos económicos (a)**

Ministerio de Empleo y Seguridad Social

Datos acumulados

	Trabajadores afectados (en miles de personas)							Aumento salarial medio pactado (en porcentaje) (b)							Jornada media por trabajador (horas/año)			
	Convenios	Total	Pro memoria: asalariados EPA	Por ramas de actividad (c)				Total	Pro memoria: índice costes laborales, coste salarial	Por ramas de actividad (c)				Total	Por ramas de actividad (c)			
				Agrícola	No agrícola					Agrícola	No agrícola				Agrícola	No agrícola		
					Industria	Construcción	Servicios				Industria	Construcción	Servicios			Industria	Construcción	Servicios
1	2=4 a 7	3	4	5	6	7	8	9	10	11	12	13	14	15	16	17	18	
<b>08</b>	5 987	11 968	16 681	745	2 805	1 365	7 053	3,60	4,80	3,95	3,39	3,62	3,64	1 749	1 769	1 751	1 745	1 747
<b>09</b>	5 689	11 558	15 681	736	2 828	1 347	6 647	2,24	2,72	1,92	2,15	3,49	2,06	1 751	1 769	1 751	1 738	1 751
<b>10</b>	5 067	10 794	15 347	717	2 696	1 377	6 004	2,16	-0,01	2,20	2,33	1,61	2,21	1 751	1 772	1 753	1 738	1 751
<b>11</b>	4 585	10 663	15 105	555	2 336	1 297	5 587	2,29	1,37	2,25	2,87	2,35	2,29	1 737	1 766	1 751	1 737	1 747
<b>12</b>	3 589	8 525	14 242	392	1 323	417	3 947	1,27	-3,62	...	...	...	...	1 733	1 752	1 749	1 738	1 742
<b>12 Jun</b>	1 113	2 911	14 397	243	747	21	1 900	1,73	0,05	2,15	1,96	1,20	1,58	1 756	1 757	1 754	1 739	1 756
<b>Jul</b>	1 209	3 257	14 233	243	784	83	2 147	1,56	0,27	2,15	1,73	1,05	1,44	1 752	1 757	1 754	1 738	1 751
<b>Ago</b>	1 302	3 615	14 233	244	881	234	2 256	1,47	0,27	2,15	1,57	1,02	1,40	1 752	1 757	1 754	1 738	1 752
<b>Sep</b>	1 445	4 443	14 233	273	1 062	270	2 838	1,30	0,27	2,09	1,44	1,04	1,19	1 753	1 760	1 754	1 738	1 754
<b>Oct</b>	1 570	4 834	13 926	295	1 100	343	3 096	1,24	-3,62	1,94	1,42	1,03	1,13	1 755	1 765	1 754	1 738	1 756
<b>Nov</b>	2 002	5 793	13 926	384	1 232	381	3 797	1,29	-3,62	1,62	1,42	1,04	1,24	1 744	1 751	1 751	1 738	1 742
<b>Dic</b>	2 611	6 078	13 926	392	1 323	417	3 947	1,31	-3,62	1,81	1,41	1,07	1,25	1 744	1 752	1 749	1 738	1 742
<b>13 Ene</b>	80	489	13 613	0	35	-	453	0,37	-1,77	-	0,71	...	0,34	1 749	...	...	...	...
<b>Feb</b>	184	800	13 613	0	154	3	643	0,60	-1,77	-	0,73	1,50	0,56	1 748	...	...	...	...
<b>Mar</b>	300	1 152	13 613	12	410	6	724	0,55	-1,77	2,83	0,31	1,37	0,64	1 752	...	...	...	...
<b>Abr</b>	426	1 424	13 613	30	471	8	915	0,58	-0,57	2,22	0,38	1,10	0,62	1 755	1 748	1 753	1 735	1 757
<b>May</b>	547	1 705	13 725	46	589	65	1 005	0,63	-0,57	1,44	0,48	0,67	0,68	1 757	1 770	1 753	1 736	1 760
<b>Jun</b>	744	2 076	13 725	54	628	109	1 285	0,65	-0,57	1,30	0,51	0,64	0,70	1 759	1 773	1 753	1 737	1 763
<b>Jul</b>	904	2 435	...	89	814	149	1 384	0,65	...	0,98	0,54	0,60	0,69	1 759	1 776	1 755	1 737	1 763
<b>Ago</b>	1 070	3 392	...	148	1 112	320	1 812	0,58	...	0,97	0,46	0,59	0,62	1 753	1 782	1 757	1 738	1 752
<b>Sep</b>	1 211	3 719	...	148	1 203	334	2 035	0,56	...	0,97	0,47	0,59	0,58	1 753	1 782	1 758	1 738	1 750

a. Los datos anuales incluyen los convenios registrados después de diciembre de cada año y la cláusula de salvaguarda; por este motivo, los datos acumulados al mes de diciembre no coinciden con los anuales.

b. La información del número de convenios registrados hasta el 31 de enero de 2013 con efectos económicos en 2013 no es homogénea con la del mismo periodo del año anterior. En los convenios registrados hasta el 31 de enero de 2012 se incluyeron 568 convenios plurianuales con efectos económicos anteriores a 2012.

c. Datos anuales: Hasta 2004, CNAE 1993; desde 2005, CNAE 2009. Datos mensuales: Hasta diciembre 2008, CNAE 1993; desde enero 2009, CNAE 2009.

**24. EMPLEO Y SALARIOS**  
**E) Convenios, conflictos y otras estadísticas laborales**

**24.24 Conflictos laborales y regulación de empleo**

Ministerio de Empleo y Seguridad Social

	Conflictos laborales (a)			Trabajadores afectados por regulación de empleo (número de personas)											
	Número de huelgas en curso	Participantes (miles)	Jornadas no trabajadas (miles)	Total	Extinción y jubilación anticipada (b)					Suspensión y reducción de jornada (b)					
					Total	Agricultura	Industria	Construcción	Servicios	Total	Agricultura	Industria	Construcción	Servicios	
1	2	3	4	5	6	7	8	9	10	11	12	13	14		
<b>07</b>	751	492	1 183	58 401	25 742	440	14 481	855	9 966	32 659	6 079	21 684	178	4 718	
<b>08</b>	810	543	1 509	148 088	40 572	347	22 816	4 646	12 763	107 516	3 179	91 643	2 661	10 033	
<b>09</b>	1 001	653	1 291	549 282	63 476	358	36 497	6 531	20 090	485 806	7 018	393 202	13 692	71 894	
<b>10</b>	984	341	671	302 746	52 534	855	24 841	6 775	20 063	250 212	5 097	175 070	19 089	50 956	
<b>11</b>	777	222	485	343 629	67 981	736	21 658	9 520	36 067	275 648	4 869	172 059	28 826	69 894	
<b>12</b>	P	...	1 290	483 313	82 876	...	26 861	11 473	44 135	400 437	3 745	226 152	38 969	131 571	
<b>12 E-M</b>	P	-	93	108 288	19 889	...	6 891	3 009	9 928	88 399	1 320	48 761	9 288	29 030	
<b>13 E-M</b>	P	-	318	112 752	19 617	186	5 343	1 661	12 427	93 135	588	53 960	8 261	30 326	
<b>12 Ene</b>	P	68	20	34	29 525	5 717	52	1 923	1 204	2 538	23 808	513	12 805	2 447	8 043
<b>Feb</b>	P	103	20	35	33 647	5 370	...	2 129	723	2 518	28 277	305	16 636	2 942	8 394
<b>Mar</b>	P	111	12	24	45 116	8 802	9	2 839	1 082	4 872	36 314	502	19 320	3 899	12 593
<b>Abr</b>	P	85	9	15	34 990	5 951	...	2 149	845	2 957	29 039	166	15 864	3 632	9 377
<b>May</b>	P	106	35	48	44 947	5 931	10	1 808	1 154	2 959	39 016	237	22 139	4 010	12 630
<b>Jun</b>	P	120	77	192	46 936	6 306	7	2 326	980	2 993	40 630	238	22 635	3 314	14 443
<b>Jul</b>	P	112	16	225	53 107	8 305	16	2 609	1 382	4 298	44 802	230	27 894	3 521	13 157
<b>Ago</b>	P	80	13	93	28 429	7 915	151	2 003	759	5 002	20 514	203	11 505	1 812	6 994
<b>Sep</b>	P	106	50	183	34 788	5 729	60	905	632	4 132	29 059	325	19 002	2 488	7 244
<b>Oct</b>	P	134	41	110	42 975	5 991	49	2 114	549	3 279	36 984	387	22 085	3 404	11 108
<b>Nov</b>	P	127	38	103	33 092	6 920	26	2 412	1 034	3 448	26 172	381	13 002	3 306	9 483
<b>Dic</b>	P	149	52	228	55 761	9 939	27	3 644	1 129	5 139	45 822	258	23 265	4 194	18 105
<b>13 Ene</b>	P	103	36	66	46 309	7 144	26	1 407	683	5 028	39 165	244	26 171	2 665	10 085
<b>Feb</b>	P	124	59	84	36 273	5 491	57	1 662	452	3 320	30 782	208	16 748	2 435	11 391
<b>Mar</b>	P	110	61	168	30 170	6 982	103	2 274	526	4 079	23 188	136	11 041	3 161	8 850

a. No se incluyen los datos correspondientes a las huelgas generales de: 14/12/1988, en la que participaron 4797,7 miles de trabajadores, con igual número de jornadas no trabajadas; 28/05/1992, con una participación de 3491,0 miles de trabajadores y 2190,8 miles de jornadas no trabajadas; 27/01/1994, en la que participaron 4974,9 miles de trabajadores con idéntico número de jornadas no trabajadas y 20/06/2002, con una participación de 3859,9 miles de trabajadores con idéntico número de jornadas no trabajadas. No se proporciona información sobre la huelga general de 29/09/2010 dado que no se dispone de información sobre el total nacional.

b. Hasta diciembre de 2008, CNAE 1993; desde enero de 2009, CNAE 2009.

24. EMPLEO Y SALARIOS  
F) Encuesta trimestral de coste laboral

24.25 Coste laboral. Resumen

Instituto Nacional de Estadística

Euros

		Por trabajador							Por hora efectiva				Pro memoria			
		Coste laboral							Coste laboral		Coste salarial		Indemnización por trabajador despedido	Salario mínimo interprofesional		
Total		Coste salarial		Otros costes no salariales				Total	Por hora extra	Total	Ordinario	Euros por día		Euros por mes		
		Total	Ordinario	Total	Percepciones no salariales	Cotizaciones obligatorias	Subven. y bonif. a la Seg. Social									
													1		2	3
07	M	2 320	1 713	1 488	607	91	536	19	17,22	...	12,71	11,05	...	19,02	570,60	
08	M	2 432	1 800	1 561	632	98	552	19	18,01	15,50	13,33	11,58	7 669	20,00	600,00	
09	M	2 517	1 858	1 611	659	113	565	20	19,02	15,61	14,04	12,18	9 751	20,80	624,00	
10	M	2 527	1 875	1 615	652	104	567	20	19,14	15,87	14,20	12,24	9 767	21,11	633,30	
11	M	2 557	1 895	1 631	662	110	573	21	19,56	15,69	14,50	12,48	10 955	21,38	641,40	
12	M	2 540	1 884	1 639	657	102	572	17	19,55	15,83	14,49	12,62	9 580	21,38	641,40	
12	I-II	M	2 553	1 891	1 639	663	111	573	21	18,88	15,89	13,98	12,12	10 218	21,38	641,40
13	I-II	M	2 532	1 869	1 633	663	99	574	10	18,84	16,68	13,91	12,16	10 807	21,51	645,30
10	III		2 421	1 779	1 620	642	93	569	19	19,28	15,06	14,17	12,90	7 576	21,11	633,30
	IV		2 642	1 993	1 609	649	107	566	23	20,18	16,18	15,22	12,29	10 714	21,11	633,30
11	I		2 487	1 820	1 622	667	115	571	19	18,03	15,98	13,19	11,76	12 119	21,38	641,40
	II		2 600	1 939	1 627	661	109	572	20	19,34	15,63	14,42	12,10	11 800	21,38	641,40
	III		2 457	1 801	1 641	656	101	575	20	20,20	15,44	14,81	13,49	9 811	21,38	641,40
	IV		2 684	2 020	1 633	664	115	573	24	20,68	15,71	15,56	12,58	10 090	21,38	641,40
12	I		2 515	1 842	1 642	673	119	574	20	18,29	15,95	13,39	11,94	11 286	21,38	641,40
	II		2 592	1 940	1 636	652	102	571	21	19,47	15,82	14,57	12,29	9 151	21,38	641,40
	III		2 455	1 806	1 644	650	92	572	14	20,20	15,52	14,85	13,53	7 778	21,38	641,40
	IV		2 599	1 947	1 633	652	97	569	14	20,22	16,04	15,14	12,70	10 105	21,38	641,40
13	I		2 480	1 809	1 633	671	106	574	10	18,68	16,79	13,63	12,30	10 966	21,51	645,30
	II		2 583	1 929	1 632	655	91	574	11	19,00	16,56	14,19	12,01	10 648	21,51	645,30

24. EMPLEO Y SALARIOS  
F) Encuesta trimestral de coste laboral

24.26 Coste laboral por trabajador y mes.  
Por ramas de actividad (CNAE 2009)

Instituto Nacional de Estadística y Ministerio de Medio Ambiente y Medio Rural y Marino

Euros

		Coste laboral				Coste salarial								Pro memoria Índice de coste salarial en la agricultura 1985=100	
		Total	Indus - tria	Cons - trucción	Servi - cios	Total		Industria		Construcción		Servicios			
						Del cual		Del cual		Del cual		Del cual			
						Total	Ordinario	Total	Ordinario	Total	Ordinario	Total	Ordinario		Total
1	2	3	4	5	6	7	8	9	10	11	12	13			
07	M	2 320	2 588	2 298	2 255	1 713	1 488	1 898	1 618	1 602	1 436	1 689	1 465	329,0	
08	M	2 432	2 702	2 443	2 365	1 800	1 561	1 989	1 694	1 703	1 513	1 772	1 538	345,8	
09	M	2 517	2 786	2 576	2 449	1 858	1 611	2 030	1 731	1 791	1 578	1 830	1 589	354,6	
10	M	2 527	2 849	2 579	2 453	1 875	1 615	2 089	1 771	1 805	1 565	1 839	1 589	365,0	
11	M	2 557	2 898	2 650	2 478	1 895	1 631	2 147	1 808	1 850	1 587	1 848	1 599	372,0	
12	M	2 540	2 953	2 689	2 446	1 884	1 639	2 172	1 832	1 873	1 607	1 827	1 603	372,5	
12	I-II	M	2 553	2 925	2 688	2 468	1 891	1 639	2 140	1 829	1 858	1 612	1 844	1 604	373,0
13	I-II	M	2 532	2 974	2 702	2 434	1 869	1 633	2 175	1 854	1 869	1 625	1 810	1 591	...
10	III		2 421	2 736	2 472	2 349	1 779	1 620	2 005	1 779	1 695	1 570	1 742	1 593	366,1
	IV		2 642	3 038	2 743	2 547	1 993	1 609	2 277	1 786	1 970	1 561	1 936	1 577	364,9
11	I		2 487	2 791	2 526	2 420	1 820	1 622	2 031	1 790	1 718	1 585	1 787	1 591	373,4
	II		2 600	2 912	2 721	2 523	1 939	1 627	2 166	1 807	1 934	1 583	1 893	1 595	369,0
	III		2 457	2 797	2 517	2 382	1 801	1 641	2 062	1 820	1 729	1 598	1 755	1 609	372,1
	IV		2 684	3 092	2 835	2 586	2 020	1 633	2 331	1 817	2 018	1 582	1 957	1 600	373,5
12	I		2 515	2 864	2 585	2 439	1 842	1 642	2 069	1 827	1 741	1 616	1 805	1 607	374,5
	II		2 592	2 987	2 791	2 497	1 940	1 636	2 212	1 831	1 975	1 608	1 883	1 600	371,6
	III		2 455	2 847	2 544	2 371	1 806	1 644	2 082	1 835	1 749	1 605	1 756	1 610	370,2
	IV		2 599	3 115	2 836	2 477	1 947	1 633	2 325	1 833	2 026	1 600	1 866	1 597	374,0
13	I		2 480	2 907	2 563	2 391	1 809	1 633	2 099	1 853	1 733	1 620	1 759	1 592	...
	II		2 583	3 041	2 840	2 476	1 929	1 632	2 252	1 855	2 005	1 629	1 861	1 590	...

**24. EMPLEO Y SALARIOS**  
**F) Encuesta trimestral de coste laboral**

**24.27 Coste salarial por hora efectiva.**  
**Por ramas de actividad (CNAE 2009)**

Instituto Nacional de Estadística

Euros

		Total ramas de actividad			Industria			Construcción			Servicios		
		Total	Tiempo completo	Tiempo parcial	Total	Tiempo completo	Tiempo parcial	Total	Tiempo completo	Tiempo parcial	Total	Tiempo completo	Tiempo parcial
		1	2	3	4	5	6	7	8	9	10	11	12
<b>07</b>	M	12,71	13,03	9,22	13,59	13,72	9,88	10,97	10,99	9,82	12,89	13,37	9,14
<b>08</b>	M	13,33	13,67	9,69	14,24	14,37	10,40	11,68	11,70	10,65	13,43	13,91	9,58
<b>09</b>	M	14,04	14,44	10,07	14,95	15,11	10,85	12,39	12,41	11,98	14,10	14,64	9,93
<b>10</b>	M	14,20	14,68	10,04	15,15	15,33	11,21	12,47	12,51	11,07	14,22	14,85	9,92
<b>11</b>	M	14,50	15,05	10,19	15,56	15,78	11,21	12,89	12,96	11,08	14,45	15,14	10,09
<b>12</b>	M	14,49	15,09	10,15	15,85	16,07	11,46	13,18	13,28	11,01	14,33	15,05	10,03
<b>12 I-II</b>	M	13,98	14,56	9,74	14,82	15,02	10,79	12,57	12,67	10,36	13,94	14,65	9,64
<b>13 I-II</b>	M	13,91	14,49	9,90	15,08	15,31	10,75	12,70	12,78	10,92	13,76	14,46	9,82
<b>10 III</b>		14,17	14,65	10,02	15,71	15,91	11,19	12,07	12,10	10,94	14,11	14,74	9,90
<b>IV</b>		15,22	15,77	10,69	16,46	16,65	12,17	13,94	13,99	12,27	15,11	15,80	10,54
<b>11 I</b>		13,19	13,66	9,31	13,75	13,91	10,05	11,37	11,44	9,35	13,29	13,90	9,25
<b>II</b>		14,42	14,95	10,24	15,12	15,31	11,26	13,06	13,11	11,70	14,43	15,11	10,12
<b>III</b>		14,81	15,40	10,29	16,45	16,71	11,56	12,73	12,79	11,28	14,70	15,43	10,16
<b>IV</b>		15,56	16,17	10,93	16,93	17,19	11,95	14,41	14,51	11,97	15,39	16,13	10,82
<b>12 I</b>		13,39	13,93	9,32	14,05	14,24	10,34	11,54	11,62	9,75	13,43	14,11	9,23
<b>II</b>		14,57	15,18	10,15	15,59	15,80	11,23	13,59	13,71	10,97	14,45	15,19	10,05
<b>III</b>		14,85	15,50	10,28	16,67	16,94	11,64	12,96	13,05	11,14	14,66	15,42	10,16
<b>IV</b>		15,14	15,75	10,84	17,07	17,30	12,61	14,62	14,74	12,19	14,78	15,48	10,68
<b>13 I</b>		13,63	14,17	9,78	14,72	14,92	10,76	12,00	12,06	10,45	13,53	14,19	9,69
<b>II</b>		14,19	14,81	10,02	15,44	15,69	10,73	13,40	13,49	11,38	13,99	14,73	9,94

**24. EMPLEO Y SALARIOS**  
**F) Encuesta trimestral de coste laboral**

**24.28 Tiempo de trabajo efectivo por trabajador y mes.**  
**Por ramas de actividad (CNAE 2009) y tipo de jornada**

Instituto Nacional de Estadística

Horas

		Total ramas de actividad				Industria			Construcción			Servicios		
		Del cual		Tiempo completo	Tiempo parcial	Total	Tiempo completo	Tiempo parcial	Total	Tiempo completo	Tiempo parcial	Total	Tiempo completo	Tiempo parcial
		Total	Extras	3	4	5	6	7	8	9	10	11	12	13
		1	2	3	4	5	6	7	8	9	10	11	12	13
<b>07</b>	M	135	0,78	145	77	140	145	74	147	149	76	131	144	77
<b>08</b>	M	135	0,75	146	76	140	145	73	146	150	79	132	145	77
<b>09</b>	M	133	0,62	144	74	136	141	70	145	149	73	130	144	75
<b>10</b>	M	132	0,64	145	76	138	144	73	145	149	75	129	144	76
<b>11</b>	M	131	0,62	144	76	138	144	77	144	149	75	128	144	76
<b>12</b>	M	130	0,53	144	76	138	143	76	142	148	75	128	144	76
<b>12 I-II</b>	M	135	0,52	150	78	145	151	79	148	154	79	132	150	78
<b>13 I-II</b>	M	134	0,49	151	78	144	151	80	147	153	77	132	150	78
<b>10 III</b>		126	0,65	136	76	128	132	71	141	145	71	123	136	77
<b>IV</b>		131	0,66	144	75	138	144	74	141	146	74	128	143	75
<b>11 I</b>		138	0,59	152	78	148	154	77	151	156	79	135	151	78
<b>II</b>		135	0,61	148	77	143	149	78	148	153	79	131	147	77
<b>III</b>		122	0,63	133	75	125	130	74	136	141	70	119	132	75
<b>IV</b>		130	0,63	144	75	138	143	78	140	146	72	127	143	75
<b>12 I</b>		138	0,52	153	79	147	154	81	151	157	80	134	152	79
<b>II</b>		133	0,51	148	77	142	148	77	145	151	77	130	147	77
<b>III</b>		122	0,55	133	75	125	130	73	135	141	71	120	133	75
<b>IV</b>		129	0,55	143	74	136	142	75	139	145	73	126	143	74
<b>13 I</b>		133	0,49	149	76	143	149	78	144	150	76	130	149	76
<b>II</b>		136	0,48	152	80	146	152	82	150	156	78	133	152	79





## CAPÍTULO 25 PRECIOS

25. PRECIOS  
A) Índice de precios de consumo

25.1 General y por grupos de gasto

Instituto Nacional de Estadística Año Base 2011

		Índice general	Alimentos, y bebidas no alcohólicas	Bebidas alcohólicas y tabaco	Vestido y calzado	Vivienda	Menaje	Medicina	Transporte	Comunicaciones	Ocio y cultura	Enseñanza	Hoteles, cafés y restaurantes	Otros
		1	2	3	4	5	6	7	8	9	10	11	12	13
10	M	96,9	98,0	90,8	99,8	93,3	98,9	101,3	92,6	100,8	100,1	97,7	98,4	97,2
11	M	100,0	100,0	100,0	100,0	100,0	100,0	100,0	100,0	100,0	100,0	100,0	100,0	100,0
12	M	102,5	102,3	105,9	100,3	105,1	100,9	103,6	104,8	96,6	100,7	104,8	100,9	102,3
10		99,0	99,0	98,0	108,6	95,7	99,9	100,6	96,1	100,6	100,0	99,2	98,9	98,1
11		101,4	101,1	102,1	108,9	101,2	101,0	97,8	100,8	99,1	101,4	102,0	100,0	100,7
12		104,3	104,2	107,6	109,2	106,9	102,2	110,8	103,9	96,4	102,1	112,7	100,8	104,0
12	Jun	102,1	102,1	106,7	105,8	104,5	101,1	97,6	102,7	96,8	99,8	102,1	100,9	101,7
	Jul	101,9	101,9	107,0	92,9	106,1	100,0	107,1	104,2	95,0	101,8	102,1	101,5	101,5
	Ago	102,5	102,3	107,2	91,9	106,4	100,1	106,4	106,3	95,0	102,8	102,1	102,3	102,0
	Sep	103,5	102,8	107,5	95,6	107,8	100,9	110,6	108,0	97,4	101,7	103,0	101,4	102,9
	Oct	104,4	103,1	107,6	105,6	107,1	101,8	110,8	107,1	97,4	101,7	112,5	101,2	103,8
	Nov	104,2	103,7	107,4	111,0	107,0	102,1	110,9	104,1	96,4	100,3	112,6	100,8	104,0
	Dic	104,3	104,2	107,6	109,2	106,9	102,2	110,8	103,9	96,4	102,1	112,7	100,8	104,0
13	Ene	103,0	104,6	110,5	93,1	106,2	101,4	109,4	104,9	95,3	99,9	112,7	100,6	104,3
	Feb	103,1	104,3	110,9	91,5	106,4	101,5	110,3	106,4	95,3	100,4	112,7	100,6	104,6
	Mar	103,5	104,2	111,0	95,1	106,6	101,6	110,3	105,8	95,3	102,1	112,7	100,9	104,5
	Abr	103,9	104,5	111,1	104,7	104,9	102,1	110,3	105,0	92,9	101,2	112,7	101,2	104,6
	May	104,1	105,1	111,3	107,1	104,8	102,5	110,8	104,1	92,9	100,8	112,7	101,4	104,6
	Jun	104,2	105,8	111,3	105,9	104,9	102,6	110,9	104,4	92,9	101,4	112,7	101,6	104,5
	Jul	103,7	106,4	113,4	92,6	105,3	101,4	111,1	105,6	91,8	103,4	112,7	102,3	104,3
	Ago	104,0	106,8	113,7	91,5	106,2	101,3	111,1	105,9	91,8	104,5	112,7	102,9	104,3
	Sep	103,8	105,4	113,8	95,7	106,3	101,6	111,0	106,2	91,7	101,8	113,1	101,8	104,3

25. PRECIOS  
A) Índice de precios de consumo

25.2 General y por grupos específicos

Instituto Nacional de Estadística Año Base 2011

		Índice general	Alimentos, bebidas y tabaco			No alimenticios				Índices específicos				Precio relativo de la energía 14=7/10	
			General alimentos	Sin elaborar	Elaborados	General no alimenticios	Bienes industriales			Servicios	No energéticos	Servicios y bienes elaborados no energéticos	No alimenticios sin energía		Bienes duraderos
							General industriales	Energía	Otros						
		1	2	3	4	5	6	7	8	9	10	11	12	13	14
10	M	96,9	96,9	98,2	96,4	96,9	95,6	86,4	99,4	98,3	98,3	98,3	98,7	99,2	86,4
11	M	100,0	100,0	100,0	100,0	100,0	100,0	100,0	100,0	100,0	100,0	100,0	100,0	100,0	100,0
12	M	102,5	102,8	102,3	103,1	102,4	103,2	108,9	100,8	101,5	101,6	101,6	101,3	99,7	108,9
10		99,0	98,9	100,1	98,3	99,1	99,3	91,9	102,4	98,8	100,0	99,9	100,3	100,2	91,9
11		101,4	101,2	100,8	101,4	101,4	102,3	101,4	102,7	100,5	101,4	101,4	101,4	100,4	101,4
12		104,3	104,6	104,7	104,6	104,2	105,7	109,1	104,3	102,7	103,7	103,6	103,4	99,1	109,1
12	Jun	102,1	102,7	102,3	102,9	102,0	102,9	105,6	101,8	101,1	101,7	101,6	101,4	100,1	105,6
	Jul	101,9	102,6	101,9	102,9	101,7	101,8	108,9	98,9	101,6	101,0	100,9	100,5	99,3	108,9
	Ago	102,5	103,0	102,8	103,1	102,3	102,4	112,2	98,4	102,2	101,2	101,1	100,7	99,1	112,2
	Sep	103,5	103,5	103,2	103,6	103,5	104,8	114,6	100,8	102,2	102,1	102,0	101,6	100,3	114,6
	Oct	104,4	103,7	103,0	104,1	104,5	106,3	112,5	103,7	102,8	103,3	103,3	103,2	100,3	112,5
	Nov	104,2	104,2	103,6	104,4	104,2	106,2	109,4	104,8	102,4	103,6	103,6	103,4	99,2	109,4
	Dic	104,3	104,6	104,7	104,6	104,2	105,7	109,1	104,3	102,7	103,7	103,6	103,4	99,1	109,1
13	Ene	103,0	105,4	105,4	105,3	102,3	102,2	109,2	99,2	102,4	102,2	101,9	101,2	98,3	109,2
	Feb	103,1	105,2	104,2	105,6	102,6	102,5	111,1	98,9	102,6	102,1	101,9	101,2	98,4	111,1
	Mar	103,5	105,1	103,6	105,7	103,1	103,1	110,5	100,0	103,1	102,6	102,5	101,8	98,3	110,5
	Abr	103,9	105,4	104,4	105,8	103,5	104,2	107,5	102,9	102,8	103,4	103,4	102,8	98,5	107,5
	May	104,1	105,9	106,0	105,9	103,6	104,4	106,2	103,6	102,8	103,8	103,6	103,2	98,4	106,2
	Jun	104,2	106,5	107,7	106,0	103,6	104,2	106,6	103,3	103,0	103,9	103,6	103,1	98,4	106,6
	Jul	103,7	107,3	109,5	106,3	102,7	101,9	108,5	99,1	103,6	103,1	102,6	101,8	97,7	108,5
	Ago	104,0	107,8	110,6	106,5	103,0	102,0	109,7	98,7	104,0	103,3	102,7	101,9	97,6	109,7
	Sep	103,8	106,5	106,1	106,7	103,1	103,0	110,3	100,0	103,2	103,0	102,8	101,9	97,7	110,3

25. PRECIOS  
B) Índice de precios industriales

25.3 General y resumen

Instituto Nacional de Estadística

Año base 2010

		Índice general	Por ramas de actividad (CNAE 2009)				Por destino económico de los bienes					
			Extrac-tivas	Manufac-tureras	Suministro de energía eléctrica y gas	Suministro de agua	Energía	Bienes de equipo	Bienes inter-medios	Bienes de consumo		
										Total	Duradero	No duradero
1	2	3	4	5	6	7	8	9	10	11		
07	M	93,7	93,3	95,9	81,5	87,8	85,2	96,4	96,5	96,0	95,2	96,2
08	M	99,8	98,6	101,7	89,9	92,1	97,4	98,8	101,8	100,2	98,5	100,5
09	M	96,4	99,6	96,1	98,0	97,3	90,8	99,6	96,3	99,6	99,5	99,7
10	M	100,0	100,0	100,0	100,0	100,0	100,0	100,0	100,0	100,0	100,0	100,0
11	M	106,9	101,5	106,5	110,2	102,7	115,3	101,0	107,2	102,7	101,0	103,0
12	M	111,0	102,4	109,3	120,8	106,7	126,4	101,5	108,7	105,2	101,9	105,7
12 E-S	M	110,8	102,5	109,2	120,8	106,2	126,6	101,5	108,6	104,7	101,8	105,1
13 E-S	MP	111,7	102,6	109,6	123,5	112,0	126,6	101,5	108,7	107,6	102,0	108,4
12 Jun		109,7	102,9	108,1	119,4	106,6	122,3	101,6	108,6	104,5	101,7	104,9
Jul		110,8	102,7	108,9	122,4	106,8	126,0	101,6	108,5	105,2	102,0	105,7
Ago		112,2	102,3	110,3	123,7	106,7	130,1	101,6	109,0	105,9	102,0	106,5
Sep		112,1	102,8	110,8	120,3	106,8	128,1	101,7	109,4	106,8	102,2	107,4
Oct		111,9	102,2	110,5	120,4	107,0	127,4	101,5	109,3	106,8	102,1	107,5
Nov		111,3	102,3	109,9	119,9	108,2	125,2	101,6	109,1	106,7	102,1	107,4
Dic		111,3	101,8	109,5	122,2	108,6	124,9	101,6	109,3	106,9	102,1	107,6
13 Ene		112,6	102,2	110,0	127,5	109,8	129,4	101,6	109,6	107,4	102,1	108,2
Feb		112,9	103,7	110,7	125,6	109,8	130,1	101,6	109,8	107,6	102,2	108,3
Mar		111,2	102,9	110,3	116,8	111,0	123,1	101,6	109,6	107,6	102,1	108,4
Abr		109,9	102,9	109,4	112,7	112,5	118,3	101,7	109,0	107,5	102,1	108,3
May		111,1	103,0	109,2	122,0	113,0	124,3	101,4	108,7	107,5	102,0	108,3
Jun		111,2	102,2	109,0	123,3	113,1	124,9	101,1	108,3	107,7	102,0	108,5
Jul	P	112,2	102,7	109,3	128,2	113,0	129,6	101,4	107,8	107,7	102,0	108,5
Ago	P	112,1	102,2	109,4	127,1	113,0	129,3	101,6	107,6	107,7	102,0	108,5
Sep	P	112,3	101,5	109,3	128,8	113,0	130,2	101,4	107,4	107,8	101,9	108,6

25. PRECIOS  
B) Índice de precios industriales

25.4 Por ramas de actividad (CNAE 2009)  
Industrias extractivas y manufactureras

Instituto Nacional de Estadística

Año base 2010

		Industrias extractivas			Industrias manufactureras						
		Total	Extracción de antracita hulla y lignito	Otras industrias extractivas	Total	Alimentación	Fabricación de bebidas	Tabaco	Textil	Confección de prendas de vestir	Cuero y calzado
1	2	3	4	5	6	7	8	9	10		
07	M	93,3	79,9	96,4	95,9	96,7	92,0	78,5	96,1	96,4	97,9
08	M	98,6	89,3	100,8	101,7	104,4	95,8	82,9	98,4	99,4	99,1
09	M	99,6	94,4	100,8	96,1	99,7	99,4	88,2	99,1	100,0	99,4
10	M	100,0	100,0	100,0	100,0	100,0	100,0	100,0	100,0	100,0	100,0
11	M	101,5	104,7	100,9	106,5	106,3	102,3	104,2	104,7	99,9	102,3
12	M	102,4	110,7	100,8	109,3	110,8	104,9	110,2	105,1	100,0	103,6
12 E-S	M	102,5	111,0	100,8	109,2	109,6	104,6	110,3	105,1	100,0	103,5
13 E-S	MP	102,6	106,9	102,2	109,6	114,8	108,0	114,5	105,6	98,9	105,2
12 Jun		102,9	112,7	101,0	108,1	109,4	104,8	109,9	105,1	99,8	103,4
Jul		102,7	112,7	100,7	108,9	110,6	105,0	111,1	105,2	100,0	103,6
Ago		102,3	112,1	100,4	110,3	112,6	105,0	111,3	105,0	100,3	103,8
Sep		102,8	112,1	100,9	110,8	114,5	105,1	111,5	105,2	100,2	103,9
Oct		102,2	110,8	100,5	110,5	114,5	105,2	110,2	105,2	100,4	104,2
Nov		102,3	109,6	100,8	109,9	114,2	105,7	110,6	104,8	100,2	103,8
Dic		101,8	109,0	100,3	109,5	114,5	106,2	109,8	105,0	99,8	103,9
13 Ene		102,2	107,2	101,4	110,0	115,4	106,9	113,7	105,1	99,0	104,4
Feb		103,7	107,6	103,1	110,7	115,3	107,6	113,7	105,4	99,1	105,2
Mar		102,9	105,8	102,6	110,3	115,2	107,9	113,8	105,7	98,9	105,4
Abr		102,9	106,5	102,8	109,4	114,8	108,2	113,8	105,7	99,0	105,1
May		103,0	107,5	102,6	109,2	114,5	108,4	113,8	105,5	99,0	105,3
Jun		102,2	109,2	101,5	109,0	114,8	108,3	113,8	105,8	99,0	105,2
Jul	P	102,7	107,2	102,4	109,3	114,5	108,3	116,0	105,7	98,6	105,3
Ago	P	102,2	106,3	101,9	109,4	114,3	108,2	116,0	105,8	98,7	105,3
Sep	P	101,5	104,9	101,3	109,3	114,1	108,2	116,0	105,5	99,0	105,4

25. PRECIOS  
B) Índice de precios industriales

25.5 Por ramas de actividad (CNAE 2009)  
Industrias manufactureras (continuación 1)

Instituto Nacional de Estadística

Año base 2010

		Industrias manufactureras									
		Madera y corcho, excepto muebles; cestería y espartería	Papel	Artes gráficas y reproducción de soportes grabados	Coquerías y refinado de petróleo	Química	Fabricación de productos farmacéuticos	Fabricación de productos de caucho y plásticos	Fabricación de otros productos minerales no metálicos	Metalurgia	Fabricación de productos metálicos, excepto maquinaria y equipo
		1	2	3	4	5	6	7	8	9	10
07	M	97,6	96,4	99,2	92,3	91,2	99,8	97,2	99,1	102,1	94,1
08	M	101,3	98,9	102,4	112,5	97,6	100,8	100,5	102,5	109,2	98,0
09	M	100,1	95,6	101,4	77,1	93,9	100,2	98,1	101,1	87,6	99,3
10	M	100,0	100,0	100,0	100,0	100,0	100,0	100,0	100,0	100,0	100,0
11	M	101,9	105,7	101,5	126,8	109,0	98,9	105,1	101,4	113,2	101,7
12	M	103,2	105,5	103,7	140,3	113,1	98,2	107,0	102,0	109,3	102,3
12 E-S	M	103,2	105,5	103,6	141,0	112,9	98,1	106,9	102,0	110,0	102,3
13 E-S	MP	103,8	104,9	105,7	134,5	114,0	98,4	108,4	101,9	104,7	102,1
12 Jun		103,1	105,6	104,0	130,1	113,3	98,3	106,9	102,2	108,8	102,4
Jul		103,1	106,0	104,0	135,7	111,7	98,4	107,2	102,0	109,0	102,4
Ago		103,3	105,4	103,3	146,1	113,0	98,5	106,8	102,0	108,0	102,4
Sep		103,4	105,2	103,2	146,5	114,1	98,4	107,3	101,9	107,9	102,4
Oct		103,4	105,6	103,3	143,9	113,8	98,3	107,6	101,9	107,3	102,5
Nov		103,4	105,3	104,5	137,9	113,7	98,5	107,5	101,8	107,0	102,4
Dic		103,3	105,4	104,2	132,3	114,0	98,7	107,5	101,7	107,6	102,4
13 Ene		103,7	105,0	104,4	135,8	114,8	98,3	108,3	101,3	107,7	102,7
Feb		103,7	104,7	104,8	142,5	114,8	98,5	108,5	101,7	108,8	102,6
Mar		103,9	105,3	106,2	137,9	115,2	98,2	108,5	101,8	107,7	102,3
Abr		103,9	105,2	106,2	130,1	114,4	98,3	108,7	101,8	105,4	102,1
May		103,9	104,9	106,8	130,0	113,7	98,5	108,5	101,9	104,9	101,8
Jun		103,9	104,9	106,8	129,0	113,5	98,6	108,5	102,1	102,6	101,7
Jul	P	103,6	104,8	106,0	134,4	113,1	98,4	108,4	101,9	101,7	101,7
Ago	P	103,7	104,7	104,9	135,7	113,1	98,4	108,1	102,4	101,8	101,8
Sep	P	103,6	104,7	104,8	135,3	113,6	98,6	108,4	102,4	101,4	101,8

25. PRECIOS  
B) Índice de precios industriales

25.6 Por ramas de actividad (CNAE 2009)  
Industrias manufactureras (continuación 2) y resto

Instituto Nacional de Estadística

Año base 2010

		Industrias manufactureras							Suministro de energía eléctrica y gas	Suministro de agua
		Fabricación de productos informáticos, electrónicos y ópticos	Fabricación de material y equipo eléctrico	Fabricación de maquinaria y equipo n.c.o.p.	Fabricación de vehículos de motor, remolques y semirremolques	Fabricación de otro material de transporte	Fabricación de muebles	Otras industrias manufactureras		
		1	2	3	4	5	6	7	8	9
07	M	102,3	99,0	95,6	98,0	96,4	94,6	90,3	81,5	87,8
08	M	101,7	101,1	98,5	98,9	97,7	98,5	94,4	89,9	92,1
09	M	101,5	98,1	99,6	100,1	98,8	99,7	98,3	98,0	97,3
10	M	100,0	100,0	100,0	100,0	100,0	100,0	100,0	100,0	100,0
11	M	98,6	103,9	100,8	101,0	100,6	100,9	102,8	110,2	102,7
12	M	96,4	106,3	101,7	101,5	100,9	102,0	104,0	120,8	106,7
12 E-S	M	97,1	106,1	101,8	101,5	101,0	101,9	103,8	120,8	106,2
13 E-S	MP	92,0	106,4	102,2	101,3	100,4	102,8	104,6	123,5	112,0
12 Mar		97,5	105,0	102,0	101,2	100,8	101,8	103,3	122,1	106,3
Abr		97,2	105,8	101,7	101,3	101,1	101,8	103,4	116,2	106,0
May		97,6	106,8	101,7	101,3	101,0	101,9	103,7	118,7	106,1
Jun		97,1	106,9	101,8	101,6	101,0	101,8	103,6	119,4	106,6
Jul		97,3	106,9	101,8	101,6	101,1	102,0	104,3	122,4	106,8
Ago		97,3	107,3	101,7	101,6	101,0	102,1	104,3	123,7	106,7
Sep		94,2	107,3	101,4	101,9	101,1	102,1	104,6	120,3	106,8
Oct		94,5	107,1	101,5	101,5	100,7	102,2	104,8	120,4	107,0
Nov		94,0	107,2	101,8	101,5	100,6	102,2	104,7	119,9	108,2
Dic		93,6	107,1	101,8	101,6	100,6	102,2	104,8	122,2	108,6
13 Ene		93,4	106,8	101,8	101,5	100,3	102,6	104,6	127,5	109,8
Feb		93,1	106,9	102,2	101,4	100,3	102,7	104,6	125,6	109,8
Mar		93,0	107,4	102,4	101,3	100,3	102,7	104,6	116,8	111,0
Abr		92,4	106,5	102,3	101,5	101,4	102,8	104,7	112,7	112,5
May		92,0	106,6	102,2	101,4	100,2	102,7	104,9	122,0	113,0
Jun		91,3	106,6	102,2	101,3	98,5	102,7	104,8	123,3	113,1
Jul	P	91,2	106,0	102,3	101,3	101,1	102,9	104,0	128,2	113,0
Ago	P	91,0	105,6	102,3	101,3	101,1	102,9	105,0	127,1	113,0
Sep	P	90,8	105,6	102,3	101,1	100,7	102,8	104,4	128,8	113,0

25. PRECIOS  
C) Precios en la construcción

25.7 Índice de costes de la construcción y precio medio del metro cuadrado de las viviendas libres tasadas

Ministerio de Fomento

Base enero 2010=100 y Euros

		Índice de costes de la construcción Base enero 2010 = 100 ( series mensuales)						Precio medio del m2 de las viviendas libres tasadas (series trimestrales)									
		General			Edificación		Ingeniería civil	Total nacional	Menos de 2 años	Mas de 2 años	Comunidades autónomas con más de 2.000.000 de habitantes						
		Total	Laboral	Consumos intermedios	Del cual		Del cual				Andalucía	Castilla-León	Cataluña	Comunidad Valenciana	Galicia	Comunidad de Madrid	
					4	5	6										7
07	M	100,2	89,1	106,4	99,2	105,5	105,3	110,9	2 056	2 032	2 063	1 759	1 502	2 398	1 645	1 512	3 001
08	M	105,4	94,7	111,5	104,1	110,3	112,2	118,4	2 071	2 069	2 068	1 740	1 495	2 463	1 670	1 552	2 914
09	M	98,3	100,2	97,8	98,3	97,7	98,5	98,2	1 917	1 923	1 911	1 614	1 397	2 303	1 542	1 452	2 665
10	M	100,0	100,0	100,0	100,0	100,0	100,0	100,0	1 843	1 848	1 841	1 564	1 384	2 233	1 453	1 455	2 529
11	M	104,1	102,7	104,6	103,6	104,1	105,3	106,1	1 740	1 758	1 729	1 441	1 305	2 099	1 357	1 394	2 317
12	M	104,1	104,3	103,7	103,3	102,7	105,9	106,5	1 588	1 627	1 575	1 289	1 218	1 878	1 213	1 264	2 079
12 I-III	M	104,4	104,6	104,2	103,7	103,2	106,3	106,8	1 607	1 640	1 595	1 322	1 223	1 900	1 234	1 284	2 111
13 I-III	M	...	...	...	...	...	...	...	...	...	...	...	...	...	...	...	...
10 III		100,5	100,0	100,7	100,4	100,6	100,6	100,8	1 832	1 847	1 828	1 561	1 369	2 222	1 434	1 440	2 508
10 IV		100,6	100,0	100,9	100,5	100,8	100,7	100,9	1 826	1 830	1 820	1 564	1 380	2 211	1 443	1 470	2 466
11 I		103,6	102,8	104,0	103,3	103,6	104,3	104,8	1 778	1 794	1 765	1 523	1 331	2 145	1 384	1 405	2 361
11 II		104,4	103,0	105,0	103,9	104,5	105,6	106,4	1 752	1 771	1 739	1 514	1 312	2 132	1 347	1 402	2 352
11 III		104,3	101,9	105,4	103,6	104,7	105,8	107,1	1 729	1 748	1 719	1 481	1 286	2 077	1 358	1 397	2 295
11 IV		104,0	103,3	104,2	103,4	103,4	105,5	106,2	1 702	1 721	1 692	1 441	1 292	2 040	1 340	1 373	2 261
12 I		104,8	105,2	104,5	104,3	103,7	106,2	106,6	1 649	1 672	1 638	1 379	1 233	1 960	1 271	1 302	2 182
12 II		105,0	105,6	104,5	104,2	103,4	106,9	107,3	1 606	1 645	1 593	1 345	1 230	1 895	1 226	1 295	2 116
12 III		103,5	102,9	103,5	102,6	102,4	105,6	106,5	1 566	1 604	1 554	1 322	1 207	1 846	1 204	1 256	2 036
12 IV		102,9	103,4	102,4	102,0	101,2	105,0	105,6	1 531	1 588	1 515	1 289	1 203	1 811	1 149	1 204	1 981
13 I		103,6	104,3	103,1	102,9	102,1	105,5	105,9	1 519	1 586	1 503	1 287	1 188	1 757	1 146	1 215	1 959
13 II		104,0	104,3	103,7	103,6	103,1	104,9	105,1	1 482	1 562	1 463	1 246	1 151	1 709	1 112	1 192	1 916
13 III		...	...	...	...	...	...	...	...	...	...	...	...	...	...	...	...

25. PRECIOS  
D) Índices de precios percibidos y pagados por los agricultores

25.8 Total y detalle

Ministerio de Agricultura, Alimentación y Medio Ambiente

Año Base 2005 = 100

		Precios percibidos							Precios pagados									
		Productos vegetales							Productos animales			Bienes y servicios de uso corriente				Bienes de inversión		
		Productos agrícolas						Productos forestales	Total	Ganado abasto	Productos ganaderos	Del cual				Total	Maquinaria y otros bienes	Obras de inversión
		Del cual			Cereales	Hortalizas	Fruta					Total	Alimentos del ganado	Fertilizantes	Energía y lubricantes			
		Total	(a)	(a)														
		1	2	3	4	5	6	7	8	9	10	11	12	13	14	15	16	17
09	M	94,9	88,0	88,0	107,2	82,4	96,0	85,8	105,4	104,0	109,4	115,5	112,0	151,2	106,3	117,3	116,1	118,8
10	M	100,8	98,8	99,2	122,5	100,5	105,5	81,3	103,8	104,0	103,1	117,9	115,5	133,0	127,0	118,5	116,4	121,4
11	M	101,5	94,2	94,4	154,5	76,8	96,8	84,6	112,5	114,0	107,9	132,3	133,3	161,4	151,3	120,8	117,4	125,4
12	M	111,6	104,2	104,7	170,1	81,2	97,8	81,2	122,7	123,1	121,6	139,5	142,9	169,0	163,2	123,0	120,7	126,1
12 E-M	M	106,7	96,5	96,8	157,8	96,7	90,2	86,6	118,9	117,8	122,2	135,2	134,8	167,2	161,9	122,3	119,6	126,1
13 E-M	MP	117,6	114,2	115,3	175,0	106,9	103,0	76,5	121,7	124,0	115,2	143,5	150,2	168,6	163,1	124,7	123,5	126,4
12 May		109,0	100,3	100,9	163,2	89,0	109,9	78,7	120,0	119,4	121,7	137,0	139,6	168,1	160,8	123,7	121,8	126,3
12 Jun		110,1	101,4	102,1	163,2	76,8	120,8	76,1	120,9	121,1	120,5	137,9	140,7	169,1	157,3	123,7	121,8	126,3
12 Jul		100,1	88,1	88,3	165,2	48,6	106,1	75,8	122,1	122,6	120,8	140,0	143,2	170,7	163,0	122,9	120,5	126,3
12 Ago		105,8	95,1	95,3	174,9	49,7	94,8	80,9	125,5	127,3	120,2	143,2	148,8	170,9	166,4	122,9	120,5	126,3
12 Sep		118,5	112,9	113,5	177,4	74,6	100,1	79,9	129,2	132,4	119,9	145,2	152,2	171,4	168,6	123,0	120,5	126,3
12 Oct		124,8	123,0	123,8	173,8	86,5	104,3	76,0	128,4	130,9	121,2	144,2	151,8	169,9	166,9	123,9	122,5	125,8
12 Nov		119,7	115,9	116,6	172,7	99,4	97,1	76,8	126,5	128,3	121,3	143,7	151,4	169,5	164,7	123,9	122,5	125,8
12 Dic		120,3	117,1	118,0	182,8	120,7	88,7	75,9	125,2	125,7	123,5	144,2	152,2	170,3	162,3	123,8	122,4	125,8
13 Ene		114,3	107,2	108,0	181,1	97,9	99,0	76,3	123,7	125,0	119,9	144,6	152,2	169,5	165,2	124,7	123,8	126,0
13 Feb		114,5	108,3	109,2	175,2	89,4	92,6	76,6	121,7	123,4	116,8	144,6	151,4	169,8	166,8	124,8	124,0	126,0
13 Mar		119,2	117,3	118,5	170,4	115,2	94,9	76,1	121,3	123,4	115,3	143,7	150,3	169,2	164,9	124,8	124,0	126,0
13 Abr		116,8	112,6	113,7	172,3	106,0	92,3	76,5	121,4	124,2	113,4	142,7	149,5	168,9	158,8	124,5	122,7	127,1
13 May	P	123,4	125,7	127,0	168,4	120,4	128,4	77,1	120,4	123,8	110,7	142,0	147,5	165,4	160,0	124,7	122,9	127,1

a. En el caso de los precios percibidos, para el total, productos vegetales, productos agrícolas, cereales, hortalizas y fruta, las medias que se presentan son ponderadas. Las ponderaciones para cada producto varían mensualmente a lo largo del año, siendo constantes para cada mes del mismo nombre.



## CAPÍTULO 26 ECONOMÍA INTERNACIONAL

**26. ECONOMÍA INTERNACIONAL**  
**A) Agregados macroeconómicos**

**26.1 Producto interior bruto a precios corrientes (a)**

OCDE, EUROSTAT

Euros y otras unidades nacionales (b)

	OCDE	UE 28	Zona del euro	Alemania	España	Estados Unidos de América	Francia	Holanda	Italia	Japón	Reino Unido	Suiza
	Base 2005 mm (c)	Base 2005 mm (d)	Base 2005 mm (d)	Base 2005 mm	Base 2005 mm	Base 2005 mm	Base 2005 mm	Base 2005 mm	Base 2005 mm	Base 2005 Billones	Base 2005 mm	Base 2000 mm
	1	2	3	4	5	6	7	8	9	10	11	12
<b>07</b>	40 633	12 478	9 035	2 432	1 053	14 480	1 887	572	1 554	513	1 428	541
<b>08</b>	41 872	12 542	9 237	2 471	1 088	14 720	1 932	595	1 575	501	1 462	568
<b>09</b>	40 877	11 813	8 919	2 373	1 047	14 418	1 886	574	1 519	471	1 417	554
<b>10</b>	42 562	12 329	9 160	2 490	1 046	14 958	1 936	587	1 550	482	1 486	573
<b>11</b>	44 262	12 707	9 419	2 606	1 046	15 534	2 000	600	1 581	471	1 537	585
<b>12</b>	46 101	12 968	9 484	2 668	1 029	16 245	2 032	600	1 567	476	1 565	592
<b>10 /</b>	10 439	3 020	2 259	608	261	3 668	478	144	384	120	367	141
<b>II</b>	10 589	3 074	2 285	621	261	3 720	482	147	388	120	369	143
<b>III</b>	10 707	3 113	2 301	627	261	3 763	486	147	389	122	374	144
<b>IV</b>	10 826	3 122	2 315	634	262	3 808	490	148	390	120	375	145
<b>11 /</b>	10 877	3 169	2 342	647	262	3 811	497	150	392	118	380	146
<b>II</b>	10 994	3 168	2 352	650	262	3 866	498	150	396	116	381	147
<b>III</b>	11 150	3 183	2 362	654	261	3 903	501	150	397	119	388	146
<b>IV</b>	11 242	3 187	2 363	656	260	3 955	504	150	396	119	387	147
<b>12 /</b>	11 388	3 218	2 369	663	259	4 010	506	150	393	120	390	147
<b>II</b>	11 480	3 231	2 370	665	258	4 040	507	150	393	119	388	147
<b>III</b>	11 588	3 265	2 374	670	257	4 089	509	150	392	118	393	148
<b>IV</b>	11 645	3 254	2 372	670	255	4 105	510	150	390	118	395	149
<b>13 /</b>	11 740	3 244	2 379	674	256	4 134	512	150	389	119	399	150
<b>II</b>	11 837	3 261	2 395	685	255	4 165	517	150	389	120	401	150

(a) Series corregidas de efectos estacionales. En el caso de los países, excepto Suiza, las series están, además, corregidas de efecto calendario.

(b) Las series de los países de la zona del euro se han obtenido hasta el último trimestre de 1998 aplicando a las series en moneda nacional los tipos de conversión irrevocables del euro. Como, para ese período, el agregado de la zona del euro se ha obtenido aplicando a las series en moneda nacional los tipos de cambio respecto al ECU, el agregado de la zona del euro no coincide con la suma de los PIB de los países que la componen.

(c) Esta serie se ha convertido a dólares estadounidenses utilizando las paridades de poder de compra corrientes, según aparece en las publicaciones de la OCDE.

(d) Los datos de la UE y de la zona del euro proceden de Eurostat. Para detalles metodológicos adicionales, consúltense la News Release de Eurostat nº 151/2005 y la nota metodológica a la que allí se alude, 'Changes to National Accounts in 2005', ambas de 30 de noviembre de 2005.

**26. ECONOMÍA INTERNACIONAL**  
**A) Agregados macroeconómicos**

**26.2 Producto interior bruto a precios constantes (a)**

OCDE, EUROSTAT

Euros y otras unidades nacionales (b)

	OCDE	UE 28	Zona del euro	Alemania	España	Estados Unidos de América	Francia	Holanda	Italia	Japón	Reino Unido	Suiza
	Base 2005 mm (c)	Base 2005 mm (d)	Base 2005 mm (d)	Base 2005 mm	Base 2005 mm	Base 2005 mm	Base 2005 mm	Base 2005 mm	Base 2005 mm	Base 2005 Billones	Base 2005 mm	Base 2000 mm
	1	2	3	4	5	6	7	8	9	10	11	12
<b>07</b>	38 027	11 876	8 665	2 386	979	14 877	1 801	552	1 492	524	1 357	516
<b>08</b>	38 100	11 911	8 688	2 405	988	14 834	1 798	562	1 475	518	1 346	527
<b>09</b>	36 760	11 377	8 306	2 283	950	14 418	1 743	541	1 394	489	1 277	517
<b>10</b>	37 857	11 601	8 464	2 371	948	14 779	1 771	549	1 417	512	1 298	532
<b>11</b>	38 594	11 796	8 601	2 451	949	15 052	1 807	555	1 426	509	1 313	542
<b>12</b>	39 194	11 754	8 548	2 473	933	15 471	1 808	548	1 389	519	1 314	548
<b>10 /</b>	9 344	2 870	2 095	580	237	3 649	439	137	352	126	322	132
<b>II</b>	9 440	2 897	2 113	592	237	3 685	442	137	354	128	325	133
<b>III</b>	9 506	2 911	2 122	597	237	3 710	444	137	355	129	326	134
<b>IV</b>	9 566	2 924	2 133	602	238	3 736	446	139	356	129	325	135
<b>11 /</b>	9 577	2 945	2 150	611	238	3 724	451	139	357	126	327	135
<b>II</b>	9 614	2 948	2 151	611	238	3 753	451	139	357	125	327	136
<b>III</b>	9 677	2 955	2 153	614	237	3 766	452	139	357	129	329	135
<b>IV</b>	9 726	2 949	2 148	615	236	3 811	453	138	354	129	329	136
<b>12 /</b>	9 779	2 947	2 146	619	235	3 845	453	137	350	131	329	136
<b>II</b>	9 791	2 939	2 139	618	234	3 857	452	138	348	130	327	136
<b>III</b>	9 813	2 940	2 137	619	233	3 884	452	137	347	129	329	137
<b>IV</b>	9 811	2 927	2 126	617	231	3 885	452	136	344	129	328	138
<b>13 /</b>	9 837	2 925	2 121	617	230	3 896	451	135	342	131	330	139
<b>II</b>	9 890	2 934	2 127	621	230	3 920	453	135	341	132	332	139

(a) Series corregidas de efectos estacionales. En el caso de los países, excepto Suiza, las series están, además, corregidas de efecto calendario.

(b) Las series de los países de la zona del euro se han obtenido hasta el último trimestre de 1998 aplicando a las series en moneda nacional los tipos de conversión irrevocables del euro. Como, para ese período, el agregado de la zona del euro se ha obtenido aplicando a las series en moneda nacional los tipos de cambio respecto al ECU, el agregado de la zona del euro no coincide con la suma de los PIB de los países que la componen.

(c) Esta serie se ha convertido a dólares estadounidenses utilizando las paridades de poder de compra del PIB del año 2000, según aparece en las publicaciones de la OCDE.

(d) Los datos de la UE y de la zona del euro proceden de Eurostat. Para detalles metodológicos adicionales, consúltense la News Release de Eurostat nº 151/2005 y la nota metodológica a la que allí se alude, 'Changes to National Accounts in 2005', ambas de 30 de noviembre de 2005.



26. ECONOMÍA INTERNACIONAL  
B) Precios y mercado de trabajo

26.11 Índice de precios de consumo

OCDE Base 2005 = 100

OCDE	Unión Europea													Estados Unidos de América	Japón	Suiza	
	Alemania	Bélgica	Dinamarca	España	Francia	Grecia	Holanda	Irlanda	Italia	Luxemburgo	Portugal	Reino Unido					
1	2	3	4	5	6	7	8	9	10	11	12	13	14	15	16		
<b>07</b>	M	105,2	103,9	103,6	103,6	106,4	103,2	106,2	102,8	109,1	104,0	105,0	105,6	104,7	106,2	100,3	101,8
<b>08</b>	M	109,1	106,6	108,3	107,2	110,7	106,1	110,6	105,4	113,5	107,4	108,6	108,4	108,5	110,2	101,7	104,3
<b>09</b>	M	109,6	107,0	108,2	108,6	110,4	106,2	111,9	106,6	108,4	108,3	109,0	107,5	110,8	109,9	100,3	103,8
<b>10</b>	M	111,7	108,2	110,6	111,1	112,4	107,8	117,2	108,0	107,4	109,9	111,5	109,0	114,5	111,7	99,6	104,5
<b>11</b>	M	114,9	110,4	114,5	114,1	116,0	110,1	121,1	110,5	110,1	113,0	115,3	113,0	119,6	115,2	99,3	104,7
<b>12</b>	M	117,5	112,6	117,8	116,9	118,8	112,3	122,9	113,2	112,0	116,4	118,4	116,1	123,0	117,6	99,3	104,0
<b>12</b>	<i>Abr</i>	117,6	112,4	117,7	117,0	118,9	112,5	124,3	113,4	112,3	116,3	118,5	116,6	122,9	117,8	100,0	104,5
	<i>May</i>	117,5	112,4	117,6	117,0	118,7	112,4	123,9	113,2	112,3	116,3	118,3	116,2	122,8	117,7	99,7	104,5
	<i>Jun</i>	117,3	112,2	117,3	116,9	118,5	112,5	123,5	112,7	112,1	116,6	118,2	116,0	122,3	117,5	99,2	104,2
	<i>Jul</i>	117,2	112,6	117,6	116,9	118,2	112,0	121,9	113,4	112,0	116,7	117,1	116,0	122,5	117,3	98,9	103,7
	<i>Ago</i>	117,7	113,0	118,1	117,2	118,9	112,7	120,6	113,6	112,7	117,1	118,9	115,8	123,1	118,0	99,0	103,7
	<i>Sep</i>	118,1	113,1	118,3	117,5	120,0	112,4	123,6	114,0	112,6	117,1	119,4	116,5	123,5	118,5	99,2	104,0
	<i>Oct</i>	118,3	113,1	118,5	117,4	121,1	112,6	124,6	114,7	112,4	117,1	119,6	116,9	124,2	118,4	99,2	104,1
	<i>Nov</i>	118,0	113,3	118,4	117,3	120,9	112,5	124,0	114,2	112,0	116,9	119,5	116,5	124,4	117,9	98,8	103,8
	<i>Dic</i>	118,0	113,6	118,4	116,9	121,0	112,8	123,7	114,1	112,1	117,1	119,2	116,5	125,0	117,6	98,9	103,6
<b>13</b>	<i>Ene</i>	118,1	113,0	118,3	116,5	119,4	112,3	122,0	114,1	111,6	117,3	118,2	115,1	124,4	117,9	98,9	103,3
	<i>Feb</i>	118,7	113,7	118,7	117,9	119,7	112,6	120,0	115,0	112,4	117,4	120,4	114,9	125,2	118,9	98,8	103,6
	<i>Mar</i>	119,1	114,2	118,9	118,1	120,1	113,4	123,0	116,2	112,9	117,7	120,4	116,8	125,6	119,2	99,0	103,8
	<i>Abr</i>	119,1	113,7	118,8	117,9	120,5	113,3	123,6	116,3	112,9	117,7	120,5	116,8	125,9	119,1	99,3	103,9
	<i>May</i>	119,2	114,1	119,0	118,0	120,7	113,3	123,4	116,3	112,8	117,7	120,3	117,0	126,1	119,3	99,4	104,0
	<i>Jun</i>	119,4	114,2	119,2	117,9	120,9	113,5	123,1	115,9	112,9	118,0	120,7	117,1	125,9	119,6	99,4	104,1
	<i>Jul</i>	119,5	114,8	119,3	117,6	120,3	113,2	121,0	116,9	112,8	118,1	119,3	116,8	125,8	119,6	99,6	103,7
	<i>Ago</i>	119,6	114,8	119,3	117,7	120,7	113,7	119,1	116,7	112,9	118,5	121,0	116,0	126,4	119,8	99,9	103,6
	<i>Sep</i>	...	...	119,3	...	...	...	...	...	...	118,2	...	...	...	...	...	...

26. ECONOMÍA INTERNACIONAL  
B) Precios y mercado de trabajo

26.12 Índice de precios a la producción

OCDE, EUROSTAT, INE Base 2005 = 100

OCDE	UE 28	Zona del euro	Unión Europea													Estados Unidos de América	Japón	Suiza	
			Alemania	Bélgica	Dinamarca	España	Francia	Grecia	Holanda	Irlanda	Italia	Luxemburgo	Portugal	Reino Unido					
1	2	3	4	5	6	7	8	9	10	11	12	13	14	15	16	17	18		
<b>07</b>	M	107,0	108,3	107,8	103,7	109,5	106,7	93,7	105,3	110,7	110,4	98,1	106,7	112,6	106,8	106,2	108,0	103,2	104,5
<b>08</b>	M	114,3	116,0	114,2	106,3	115,7	111,3	99,8	109,7	120,5	118,6	96,8	111,4	119,5	112,4	116,3	116,6	107,5	107,7
<b>09</b>	M	109,7	111,2	108,7	103,4	110,9	109,6	96,4	104,1	112,2	104,8	97,5	106,1	107,7	106,1	114,6	110,8	102,3	106,0
<b>10</b>	M	113,8	114,6	111,6	106,3	119,2	113,6	100,0	106,4	120,6	114,3	97,6	109,6	113,2	109,8	120,8	116,3	101,9	105,7
<b>11</b>	M	120,9	121,9	117,9	110,5	129,2	117,9	106,9	111,1	131,0	126,7	98,1	114,6	122,9	116,0	130,4	125,4	103,1	104,3
<b>12</b>	M	123,1	125,4	121,3	112,4	133,6	120,7	111,0	113,1	136,0	131,3	100,9	116,7	123,2	118,5	133,5	128,0	101,2	103,7
<b>12</b>	<i>Abr</i>	123,9	125,7	121,4	112,7	134,8	120,4	110,5	113,4	137,9	132,3	99,8	116,9	123,8	119,1	134,5	129,1	102,3	103,6
	<i>May</i>	123,4	125,1	121,1	112,5	133,9	120,0	110,4	112,9	135,4	131,0	100,4	116,5	123,7	118,4	133,4	128,4	101,8	103,7
	<i>Jun</i>	122,5	124,3	120,5	112,1	132,3	120,0	109,7	112,3	132,3	128,3	100,7	116,1	124,0	117,4	132,0	127,1	101,0	103,6
	<i>Jul</i>	122,2	124,7	120,9	112,2	132,5	120,4	110,8	112,6	135,4	129,9	102,0	116,5	123,8	117,3	132,2	126,8	100,3	103,5
	<i>Ago</i>	123,2	125,9	121,9	112,7	134,4	121,5	112,2	113,4	138,3	132,7	103,0	117,3	123,2	119,0	133,6	128,3	100,3	103,9
	<i>Sep</i>	123,9	126,1	122,1	112,9	135,3	122,0	112,1	113,7	137,6	133,4	100,6	117,4	123,3	119,9	134,5	129,6	100,6	104,0
	<i>Oct</i>	123,8	126,2	122,1	112,8	134,7	122,0	111,9	113,5	136,0	132,8	100,9	117,2	122,7	119,7	134,6	129,4	100,5	104,0
	<i>Nov</i>	123,0	126,0	121,9	112,6	133,9	121,9	111,3	113,2	134,5	131,6	101,7	116,6	122,1	118,6	133,9	127,7	100,3	104,1
	<i>Dic</i>	122,7	125,7	121,6	112,4	133,0	121,6	111,3	112,9	134,2	130,7	100,8	116,6	121,4	118,2	133,3	127,2	100,6	104,1
<b>13</b>	<i>Ene</i>	123,0	126,1	122,0	112,5	133,2	121,2	112,6	113,2	134,9	131,3	100,5	116,8	121,2	118,5	134,0	127,7	100,9	104,1
	<i>Feb</i>	124,0	126,5	122,1	112,6	134,1	121,6	112,9	113,5	136,2	132,6	100,5	117,1	121,2	118,8	135,7	129,4	101,3	104,0
	<i>Mar</i>	123,8	126,3	121,8	112,5	134,0	121,3	111,2	113,5	134,4	131,2	101,4	116,8	120,7	118,9	135,9	129,0	101,4	104,0
	<i>Abr</i>	123,3	125,4	121,1	112,3	132,1	121,4	109,9	112,9	132,1	129,4	101,7	116,4	119,5	118,2	135,0	128,6	101,5	104,2
	<i>May</i>	123,2	124,9	120,7	112,1	131,4	121,5	111,1	112,5	132,4	128,9	102,3	116,3	119,1	117,8	134,4	128,7	101,4	104,0
	<i>Jun</i>	123,4	124,9	120,7	112,0	131,2	122,0	111,2	112,5	132,5	128,3	101,1	116,3	118,9	117,1	134,7	128,8	101,3	104,0
	<i>Jul</i>	123,5	125,4	120,9	112,0	132,0	122,0	112,2	112,8	133,5	129,6	101,8	116,5	118,6	117,8	135,4	128,6	101,5	104,0
	<i>Ago</i>	...	125,5	121,0	...	132,0	122,2	112,1	112,8	133,7	129,7	101,8	116,7	...	117,7	135,6	129,1	101,7	104,0
	<i>Sep</i>	...	...	...	...	...	...	112,3	...	...	...	...	...	...	...	...	...	...	...

26. ECONOMÍA INTERNACIONAL  
B) Precios y mercado de trabajo

26.13 Índice de costes laborales unitarios de manufacturas

OCDE, EUROSTAT

Base 2005 = 100

		OCDE	UE 27	Zona del euro	Unión Europea											Estados Unidos de América	Japón	
					Alemania	Bélgica	Luxemburgo	Dinamarca	España	Francia	Grecia	Holanda	Irlanda	Italia	Portugal			Reino Unido
					4	5	6	7	8	9	10	11	12	13	14			15
<b>05</b>	M	100,0	100,0	100,0	100,0	100,0	100,0	100,0	100,0	100,0	100,0	100,0	100,0	100,0	100,0	100,0	100,0	100,0
<b>06</b>	M	99,5	99,5	98,8	96,1	102,2	109,2	98,8	102,5	101,4	110,1	99,1	100,5	100,4	101,8	102,1	100,1	97,7
<b>07</b>	M	98,5	99,7	98,4	94,5	102,3	99,1	102,0	106,7	102,4	119,2	97,1	94,1	102,8	101,0	102,2	98,4	92,6
<b>08</b>	M	102,4	105,5	104,9	102,3	105,5	115,6	101,8	114,2	106,8	130,3	103,1	95,3	110,8	104,0	104,2	103,1	92,9
<b>09</b>	M	108,3	114,0	114,8	117,8	110,3	147,1	106,1	117,3	115,2	123,2	111,9	84,4	122,0	109,8	117,0	103,4	100,8
<b>10</b>	M	103,2	108,5	107,9	107,8	106,7	140,0	99,7	112,2	110,4	137,3	103,0	72,6	116,2	106,4	117,2	100,2	92,3
<b>07 IV</b>		98,4	100,4	99,6	95,4	102,2	99,6	100,8	109,6	103,2	121,0	98,1	90,0	104,0	101,4	104,2	98,6	89,8
<b>08 I</b>		99,5	102,2	101,1	98,7	103,2	110,6	100,0	112,7	104,4	126,7	100,1	95,9	105,7	101,2	103,3	100,3	89,3
<b>II</b>		100,7	103,6	102,5	98,7	104,1	109,1	101,3	112,9	104,7	129,0	101,7	96,9	107,5	102,9	103,0	102,3	90,8
<b>III</b>		102,7	105,1	104,6	101,5	105,8	111,2	101,5	114,8	106,0	130,5	103,2	93,9	113,4	104,4	103,3	104,1	92,9
<b>IV</b>		106,8	111,1	111,3	110,2	108,9	131,3	104,4	116,2	112,3	135,1	107,5	94,4	116,8	107,4	107,2	105,9	98,5
<b>09 I</b>		112,0	117,0	119,9	122,3	110,7	140,4	106,0	118,4	118,7	123,7	116,2	87,1	126,9	113,6	120,9	105,7	106,7
<b>II</b>		109,5	115,0	116,2	119,9	111,2	157,1	108,9	118,7	116,4	124,5	115,1	83,7	124,8	109,9	111,9	104,4	101,5
<b>III</b>		106,7	112,3	112,3	115,0	109,7	150,6	107,1	116,9	113,6	122,3	109,6	81,7	118,6	107,2	116,0	102,5	99,7
<b>IV</b>		105,2	111,8	110,9	114,1	109,6	140,2	102,3	115,1	112,3	122,1	106,7	84,9	118,0	108,5	119,3	101,2	95,4
<b>10 I</b>		104,2	109,4	109,6	111,6	108,1	150,5	102,6	112,3	111,9	137,1	106,6	74,5	116,2	106,2	118,7	100,6	93,2
<b>II</b>		103,0	108,3	108,0	108,5	106,5	136,0	99,9	112,9	110,2	141,4	103,2	75,1	114,8	107,3	116,0	100,6	90,8
<b>III</b>		102,9	108,0	107,2	106,9	106,7	137,1	96,9	111,9	109,9	137,3	101,6	70,1	115,6	105,7	116,2	99,9	92,1
<b>IV</b>		102,7	108,3	106,8	104,3	105,6	136,4	99,3	111,6	109,5	133,3	100,7	70,5	118,2	106,4	117,8	99,8	93,0
<b>11 I</b>		102,7	107,9	106,6	102,4	104,7	131,6	99,6	109,6	108,4	129,4	101,4	68,2	122,0	105,4	120,5	99,7	94,0
<b>II</b>		...	109,0	106,5	...	...	129,5	93,3	108,4	...	130,7	...	...	...	...	...	100,3	95,1
<b>III</b>		...	...	...	...	...	132,9	...	...	...	...	...	...	...	...	...	99,6	94,5

26. ECONOMÍA INTERNACIONAL  
B) Precios y mercado de trabajo

26.14 Índices de valor unitario de exportaciones (a)

FMI

Base 2000 = 100, USD

		UE 27	Zona del euro	Unión Europea										Estados Unidos de América	Japón	Suiza
				Alemania	Bélgica	Dinamarca	España	Francia	Grecia	Holanda	Irlanda	Italia	Reino Unido			
				3	4	5	6	7	8	9	10	11	12			
<b>07</b>	M	165,2	187,3	147,1	169,9	159,5	165,2	137,1	189,7	154,9	131,4	180,9	136,9	116,1	94,8	155,8
<b>08</b>	M	187,3	210,2	158,9	188,9	176,8	180,2	151,8	216,9	174,3	135,5	205,0	144,6	123,1	101,4	178,9
<b>09</b>	M	160,4	233,7	148,2	168,0	158,6	158,9	136,8	192,8	150,8	129,5	190,2	123,5	117,4	100,3	181,6
<b>10</b>	M	...	207,0	138,3	172,6	158,1	153,7	133,1	199,5	153,1	126,3	192,2	130,6	123,1	104,3	189,0
<b>11</b>	M	...	228,2	149,6	194,8	172,0	169,0	145,6	227,8	168,9	130,5	184,0	146,4	133,0	112,2	209,8
<b>12</b>	M	...	218,9	143,9	184,4	164,9	159,4	...	219,0	159,5	128,0	171,5	143,2	133,5	109,9	201,8
<b>12 Mar</b>		...	223,5	146,3	190,8	169,7	164,1	140,3	228,4	164,6	129,1	175,9	147,8	134,1	110,1	206,2
<b>Abr</b>		...	222,8	146,2	190,1	168,0	159,8	139,7	227,2	163,1	128,6	173,7	147,8	134,7	110,8	203,5
<b>May</b>		...	217,5	142,2	181,8	164,3	155,6	135,0	217,5	159,3	126,6	170,0	144,0	134,0	110,5	201,2
<b>Jun</b>		...	213,0	139,4	180,5	158,3	152,7	131,4	208,5	151,3	127,1	167,0	139,0	131,7	109,6	195,0
<b>Jul</b>		...	209,5	137,9	174,9	159,5	151,2	129,5	208,7	153,3	123,8	163,7	138,9	132,2	108,9	192,2
<b>Ago</b>		...	213,6	141,0	178,5	160,1	152,9	131,7	214,3	154,8	127,0	167,2	140,2	133,4	109,4	198,0
<b>Sep</b>		...	220,7	144,9	187,5	164,9	162,5	136,4	221,4	159,6	129,3	172,7	144,5	134,5	110,0	202,2
<b>Oct</b>		...	221,4	144,5	186,0	165,7	162,9	137,3	221,1	161,4	129,5	172,0	144,6	134,6	109,7	204,0
<b>Nov</b>		...	218,8	144,0	185,8	164,1	162,0	136,0	216,5	159,3	127,0	172,4	143,3	133,8	108,6	203,0
<b>Dic</b>		...	224,7	150,0	186,5	168,4	167,1	...	220,1	158,7	131,9	175,3	138,8	133,6	107,3	204,1
<b>13 Ene</b>		...	226,2	...	193,2	166,7	165,7	...	225,1	166,0	132,6	179,2	144,8	134,1	105,2	210,6
<b>Feb</b>		...	226,8	...	192,9	172,2	163,3	...	228,3	169,5	129,9	181,4	144,4	135,1	104,0	209,2
<b>Mar</b>		...	219,9	...	187,1	165,5	155,8	...	218,8	160,4	128,6	175,6	141,2	134,4	103,0	203,8
<b>Abr</b>		...	221,5	...	188,5	162,9	161,2	...	216,2	158,3	130,8	175,6	140,5	133,6	100,7	206,7
<b>May</b>		...	220,4	...	182,5	163,1	157,3	...	216,0	...	128,8	174,6	139,8	132,9	98,8	201,5
<b>Jun</b>		...	224,3	...	188,2	165,2	165,2	...	219,5	...	131,4	177,7	140,6	132,7	99,7	202,3
<b>Jul</b>		...	...	...	187,6	165,5	163,2	...	219,2	...	128,5	176,2	140,3	132,6	98,4	200,7
<b>Ago</b>		...	...	...	...	170,2	...	...	223,9	...	131,2	...	142,5	131,9	99,1	204,3

(a) Excepto para Francia, precios de exportación.

26. ECONOMÍA INTERNACIONAL  
B) Precios y mercado de trabajo

26.15 Índices armonizados de precios de consumo (a)

EUROSTAT

Base media 2005 = 100

		UE 28	Zona del euro	Unión Europea														
				Alemania	Austria	Bélgica	Dinamarca	España	Finlandia	Francia	Grecia	Holanda	Irlanda	Italia	Luxemburgo	Portugal	Reino Unido	Suecia
				1	2	3	4	5	6	7	8	9	10	11	12	13	14	15
<b>07</b>	M	104,7	104,4	104,1	103,9	104,2	103,5	106,5	102,9	103,6	106,4	103,3	105,6	104,3	105,7	105,5	104,7	103,2
<b>08</b>	M	108,6	107,8	107,0	107,3	108,9	107,3	110,9	106,9	106,8	110,9	105,5	108,9	108,0	110,0	108,3	108,5	106,7
<b>09</b>	M	109,6	108,1	107,2	107,7	108,9	108,4	110,6	108,7	106,9	112,4	106,6	107,1	108,8	110,0	107,4	110,8	108,7
<b>10</b>	M	111,9	109,8	108,4	109,5	111,4	110,8	112,9	110,5	108,8	117,7	107,6	105,4	110,6	113,1	108,9	114,5	110,8
<b>11</b>	M	115,4	112,8	111,1	113,4	115,1	113,8	116,3	114,2	111,3	121,4	110,2	106,6	113,8	117,3	112,7	119,6	112,3
<b>12</b>	M	118,4	115,6	113,5	116,3	118,2	116,5	119,2	117,8	113,8	122,6	113,3	108,7	117,5	120,7	115,9	123,0	113,4
<b>12</b>	May	118,6	115,8	113,3	116,2	118,2	116,6	119,4	117,6	114,0	123,6	113,6	108,9	118,3	120,7	116,0	122,8	113,7
	Jun	118,4	115,8	113,1	116,2	118,1	116,4	119,1	117,7	114,0	123,4	112,9	108,7	118,5	120,5	115,8	122,3	113,3
	Jul	118,0	115,2	113,5	115,6	116,5	116,3	118,1	117,4	113,4	121,6	113,4	108,6	116,5	119,5	116,0	122,5	112,8
	Ago	118,4	115,6	113,9	116,0	119,0	116,8	118,7	117,8	114,2	120,2	113,4	109,5	116,5	121,4	115,9	123,1	113,0
	Sep	119,2	116,4	113,9	117,3	118,9	117,1	121,0	118,5	114,0	123,2	114,0	109,4	118,9	122,0	116,4	123,5	113,8
	Oct	119,5	116,7	114,0	117,7	119,1	117,0	121,6	118,8	114,2	124,1	114,9	109,3	119,2	122,1	116,5	124,2	113,9
	Nov	119,3	116,5	113,8	117,8	119,0	116,8	121,3	118,7	114,0	123,7	114,4	108,8	118,9	121,9	116,1	124,4	113,7
	Dic	119,7	116,9	114,8	118,1	119,2	116,5	121,3	119,0	114,4	123,4	114,2	108,8	119,3	121,5	116,4	125,0	113,9
<b>13</b>	Ene	118,8	115,7	114,0	117,3	117,0	115,9	119,1	119,0	113,8	121,7	114,2	108,2	116,9	120,5	114,9	124,4	112,8
	Feb	119,3	116,1	114,9	117,7	119,8	117,1	119,2	119,7	114,1	119,7	115,3	109,1	116,7	122,8	114,8	125,2	113,5
	Mar	120,3	117,5	115,4	118,8	119,8	117,4	121,4	120,3	115,1	122,7	116,9	109,5	119,4	122,8	116,7	125,6	114,1
	Abr	120,3	117,4	114,8	118,9	119,6	117,1	121,5	120,5	114,9	123,3	117,0	109,4	119,8	123,0	116,8	125,9	113,8
	May	120,5	117,5	115,1	119,0	119,5	117,3	121,6	120,5	115,0	123,2	117,0	109,4	119,8	122,4	117,1	126,1	114,0
	Jun	120,5	117,6	115,2	118,8	119,9	117,1	121,7	120,4	115,2	123,1	116,4	109,5	120,1	122,9	117,1	125,9	113,9
	Jul	120,0	117,0	115,7	118,0	118,4	116,8	120,4	120,4	114,8	121,0	116,9	109,4	117,9	121,7	116,9	125,8	113,7
	Ago	120,2	117,1	115,7	118,3	120,3	116,9	120,7	120,2	115,4	119,0	116,6	109,5	117,9	123,4	116,1	126,4	113,9
	Sep	120,7	117,7	115,7	119,5	120,1	117,3	121,6	120,7	115,1	121,9	116,7	109,4	120,0	123,9	116,7	126,8	114,3
	Oct	...	117,6	...	...	...	...	121,7	...	...	...	...	...	120,0	...	...	...	...

(a) Véase también el cuadro 2.8.

26. ECONOMÍA INTERNACIONAL  
C) Tipos de interés y rentabilidades

26.21 Tipos de interés interbancarios a tres meses en los diferentes mercados nacionales

Medias de cifras diarias

Porcentajes

		OCDE	UE 15	Zona del euro	Unión Europea														Estados Unidos de América	Japón
					Alemania	Austria	Bélgica	Dinamarca	España	Finlandia	Francia	Grecia	Holanda	Irlanda	Italia	Portugal	Reino Unido	Suecia		
					4	5	6	7	8	9	10	11	12	13	14	15	16	17		
<b>07</b>	M	4,40	4,52	4,28	-	-	-	4,33	-	-	-	-	-	-	-	-	5,93	3,73	5,24	0,71
<b>08</b>	M	3,64	4,75	4,63	-	-	-	4,87	-	-	-	-	-	-	-	-	5,41	4,57	3,07	0,77
<b>09</b>	M	0,97	1,19	1,22	-	-	-	1,80	-	-	-	-	-	-	-	-	1,01	0,78	0,83	0,27
<b>10</b>	M	0,78	0,78	0,81	-	-	-	0,70	-	-	-	-	-	-	-	-	0,57	0,80	0,40	0,11
<b>11</b>	M	1,01	1,32	1,39	-	-	-	1,06	-	-	-	-	-	-	-	-	0,81	2,33	0,32	0,12
<b>12</b>	M	0,75	0,63	0,57	-	-	-	0,38	-	-	-	-	-	-	-	-	0,76	1,87	0,34	0,08
<b>12</b>	May	0,83	0,76	0,68	-	-	-	0,63	-	-	-	-	-	-	-	-	0,96	2,02	0,37	0,10
	Jun	0,82	0,72	0,66	-	-	-	0,15	-	-	-	-	-	-	-	-	0,91	2,02	0,36	0,08
	Jul	0,76	0,56	0,50	-	-	-	-0,04	-	-	-	-	-	-	-	-	0,74	1,98	0,40	0,06
	Ago	0,68	0,40	0,33	-	-	-	-0,12	-	-	-	-	-	-	-	-	0,62	1,90	0,35	0,05
	Sep	0,64	0,32	0,25	-	-	-	-0,19	-	-	-	-	-	-	-	-	0,56	1,51	0,32	0,06
	Oct	0,59	0,27	0,21	-	-	-	-	-	-	-	-	-	-	-	-	0,45	1,40	0,27	0,07
	Nov	0,58	0,25	0,19	-	-	-	-	-	-	-	-	-	-	-	-	0,45	1,34	0,27	0,07
	Dic	0,52	0,24	0,19	-	-	-	-	-	-	-	-	-	-	-	-	0,45	1,24	0,30	0,09
<b>13</b>	Ene	0,55	0,26	0,20	-	-	-	-	-	-	-	-	-	-	-	-	0,45	1,10	0,31	0,06
	Feb	0,58	0,27	0,22	-	-	-	-	-	-	-	-	-	-	-	-	0,45	1,07	0,37	0,07
	Mar	0,57	0,26	0,21	-	-	-	-	-	-	-	-	-	-	-	-	0,44	1,12	0,37	0,04
	Abr	0,55	0,26	0,21	-	-	-	-	-	-	-	-	-	-	-	-	0,45	1,09	0,35	0,06
	May	0,57	0,38	0,20	-	-	-	-	-	-	-	-	-	-	-	-	0,45	1,06	0,33	0,05
	Jun	0,52	0,26	0,21	-	-	-	-	-	-	-	-	-	-	-	-	0,45	1,07	0,29	0,08
	Jul	0,51	0,27	0,22	-	-	-	-	-	-	-	-	-	-	-	-	0,45	1,05	0,27	0,06
	Ago	0,54	0,36	0,23	-	-	-	-	-	-	-	-	-	-	-	-	0,45	1,05	0,26	0,06
	Sep	0,50	0,27	0,22	-	-	-	-	-	-	-	-	-	-	-	-	0,45	1,07	0,23	0,06
	Oct	0,46	0,27	0,23	-	-	-	-	-	-	-	-	-	-	-	-	0,45	1,06	0,21	0,05

26. ECONOMÍA INTERNACIONAL  
C) Tipos de interés y rentabilidades

26.22 Rendimientos de la deuda pública a tres años  
en mercados nacionales

		Medias de cifras diarias														Porcentajes		
		OCDE	Zona euro	Unión Europea												Estados Unidos de América	Japón	
				Alemania	Austria	Bélgica	Dinamarca	España	Finlandia	Francia	Holanda	Irlanda	Italia	Portugal	Reino Unido			Suecia
		1	2	3	4	5	6	7	8	9	10	11	12	13	14	15	16	17
07	M	4,01	4,16	4,10	4,14	4,12	4,22	4,13	4,16	4,12	4,12	4,17	4,21	4,18	5,32	4,10	4,39	0,98
08	M	2,96	3,83	3,55	3,72	3,88	4,06	3,89	3,84	3,69	3,79	4,07	4,05	3,97	4,14	3,75	2,42	0,83
09	M	1,64	2,09	1,75	1,98	2,00	2,48	2,23	2,26	1,87	2,00	2,86	2,31	2,31	1,94	2,00	1,45	0,49
10	M	1,54	2,16	1,12	1,60	1,58	1,60	2,64	1,21	1,22	1,19	3,77	2,30	3,59	1,43	1,90	1,10	0,22
11	M	1,90	4,89	1,31	1,90	2,88	1,50	3,97	1,52	1,70	1,49	10,52	4,20	12,68	1,19	2,10	0,75	0,26
12	M	1,16	2,85	0,19	0,70	1,11	0,15	3,98	0,41	0,65	0,41	4,56	3,61	10,08	0,39	1,06	0,38	0,13
12	May	1,10	2,26	0,16	0,85	1,36	0,21	4,52	0,46	0,83	0,49	6,79	4,04	12,43	0,44	1,06	0,39	0,12
	Jun	1,12	2,45	0,18	0,77	1,28	0,01	5,39	0,49	0,72	0,48	7,46	4,87	8,85	0,36	0,98	0,38	0,11
	Jul	1,03	2,26	0,05	0,39	0,72	-0,08	5,61	0,23	0,36	0,21	5,14	4,66	8,15	0,24	0,94	0,33	0,11
	Ago	0,97	2,07	0,05	0,26	0,60	-0,03	4,82	0,10	0,26	0,12	3,97	3,90	6,67	0,20	1,01	0,37	0,11
	Sep	0,88	1,51	0,13	0,32	0,59	0,12	3,88	0,19	0,37	0,23	2,59	3,03	5,09	0,27	0,93	0,33	0,11
	Oct	0,85	1,49	0,15	0,31	0,52	0,14	3,66	0,21	0,40	0,27	1,96	2,86	5,07	0,29	0,88	0,37	0,11
	Nov	0,79	1,49	0,06	0,20	0,39	-0,02	3,73	0,14	0,31	0,19	1,76	2,71	6,04	0,32	0,85	0,35	0,11
	Dic	0,79	1,33	0,05	0,15	0,28	-0,03	3,44	0,09	0,21	0,13	1,82	2,48	4,43	0,39	0,89	0,35	0,11
13	Ene	0,84	1,31	0,25	0,33	0,50	0,53	2,92	0,25	0,41	0,29	1,56	2,08	4,08	0,46	1,09	0,38	0,10
	Feb	0,87	1,41	0,27	0,34	0,67	0,62	3,07	0,31	0,60	0,50	2,04	2,49	4,26	0,36	1,24	0,40	0,07
	Mar	0,82	1,34	0,10	0,20	0,47	0,42	2,83	0,28	0,45	0,36	1,99	2,63	3,99	0,34	1,30	0,38	0,06
	Abr	0,74	1,17	0,07	0,25	0,37	0,32	2,67	0,20	0,36	0,28	1,80	2,26	3,91	0,31	1,11	0,34	0,15
	May	0,72	1,04	0,11	0,35	0,31	0,30	2,37	0,18	0,30	0,23	1,50	1,95	3,25	0,42	1,07	0,39	0,20
	Jun	0,94	1,42	0,31	0,57	0,62	0,58	2,86	0,38	0,56	0,49	1,94	2,43	4,50	0,62	1,30	0,57	0,17
	Jul	0,97	1,28	0,25	0,50	0,55	0,60	2,73	0,31	0,47	0,40	1,81	2,35	6,04	0,54	1,36	0,64	0,17
	Ago	1,01	1,25	0,35	0,58	0,59	0,76	2,53	0,39	0,54	0,47	1,76	2,22	5,65	0,64	1,50	0,70	0,15
	Sep	1,08	1,35	0,41	0,63	0,62	0,84	2,45	0,40	0,56	0,50	1,90	2,47	6,19	0,87	1,63	0,78	0,14
	Oct	0,88	1,19	0,31	0,51	0,56	0,67	2,10	0,31	0,58	0,41	2,33	2,16	5,08	0,75	1,46	0,63	0,14

26. ECONOMÍA INTERNACIONAL  
C) Tipos de interés y rentabilidades

26.23 Rendimientos de la deuda pública a largo plazo (a)

		Banco Central Europeo														Porcentajes	
		Zona del euro	Unión Europea												Reino Unido	Suecia	
			Alemania	Austria	Bélgica	Dinamarca	España (b)	Finlandia	Francia	Grecia	Holanda	Irlanda	Italia	Luxemburgo			Portugal
		1	2	3	4	5	6	7	8	9	10	11	12	13	14	15	16
07	M	4,33	4,22	4,30	4,33	4,29	4,31	4,29	4,30	4,50	4,29	4,31	4,49	4,46	4,42	5,06	4,17
08	M	4,36	3,98	4,36	4,42	4,28	4,37	4,29	4,23	4,80	4,23	4,53	4,68	4,61	4,52	4,50	3,89
09	M	4,03	3,22	3,94	3,90	3,59	3,98	3,74	3,65	5,17	3,69	5,23	4,31	4,23	4,21	3,36	3,25
10	M	3,79	2,74	3,23	3,46	2,93	4,25	3,01	3,12	9,09	2,99	5,74	4,04	3,17	5,40	3,36	2,89
11	M	4,31	2,61	3,32	4,23	2,73	5,44	3,01	3,32	15,75	2,99	9,60	5,42	2,92	10,24	2,87	2,61
12	M	3,05	1,50	2,37	3,00	1,40	5,85	1,89	2,54	22,50	1,93	6,17	5,49	1,82	10,55	1,74	1,59
12	May	3,53	1,34	2,49	3,30	1,37	6,12	1,82	2,75	26,90	1,96	7,12	5,78	1,92	11,59	1,78	1,51
	Jun	3,41	1,30	2,29	3,17	1,26	6,59	1,76	2,57	27,82	1,93	7,09	5,90	1,82	10,56	1,60	1,45
	Jul	3,25	1,24	2,07	2,69	1,10	6,79	1,55	2,28	25,82	1,75	6,12	6,00	1,70	10,49	1,47	1,33
	Ago	3,01	1,34	1,97	2,54	1,15	6,58	1,55	2,12	24,34	1,76	5,91	5,82	1,66	9,89	1,49	1,44
	Sep	2,43	1,49	2,04	2,61	1,31	5,91	1,82	2,24	20,91	1,84	5,28	5,25	1,65	8,62	1,53	1,51
	Oct	2,31	1,47	2,02	2,44	1,29	5,64	1,78	2,19	17,96	1,77	4,77	4,95	1,62	8,17	1,54	1,54
	Nov	2,25	1,34	1,85	2,29	1,11	5,69	1,67	2,14	17,20	1,65	4,59	4,85	1,52	8,32	1,55	1,46
	Dic	2,10	1,30	1,77	2,10	1,07	5,34	1,60	2,01	13,33	1,56	4,67	4,54	1,43	7,25	1,60	1,51
13	Ene	2,40	1,51	1,92	2,31	1,61	5,05	1,75	2,17	11,10	1,74	4,18	4,21	1,60	6,24	1,82	1,80
	Feb	2,86	1,54	1,96	2,46	1,73	5,22	1,81	2,24	10,95	1,83	3,78	4,49	1,69	6,40	1,92	2,00
	Mar	3,03	1,35	1,75	2,25	1,59	4,92	1,61	2,07	11,38	1,67	3,83	4,64	1,55	6,10	1,65	1,92
	Abr	2,86	1,20	1,64	2,04	1,42	4,59	1,51	1,80	11,58	1,66	3,78	4,28	1,41	6,15	1,46	1,66
	May	2,69	1,29	1,75	2,06	1,45	4,25	1,60	1,87	9,07	1,69	3,48	3,96	1,47	5,46	1,62	1,79
	Jun	3,07	1,53	2,04	2,44	1,72	4,67	1,88	2,21	10,07	2,00	4,02	4,38	1,76	6,30	1,96	2,05
	Jul	3,10	1,56	2,06	2,54	1,77	4,67	1,91	2,25	10,53	2,03	3,88	4,42	1,84	6,87	2,09	2,16
	Ago	3,10	1,73	2,22	2,65	1,94	4,50	2,07	2,36	10,01	2,20	3,92	4,42	1,98	6,60	2,29	2,34
	Sep	3,41	1,89	2,34	2,75	2,10	4,42	2,19	2,49	10,15	2,32	3,95	4,54	2,05	7,06	2,44	2,60
	Oct	3,16	...	...	...	...	...	2,04	...	8,74	2,18	3,65	...	...	6,33	2,26	2,44

Nota: Véase también el cuadro 2.8.

(a) Tipo de interés de los bonos a diez años, que es el tipo que se utilizó en el criterio de convergencia de tipos de interés.

(b) Véase también la columna 11 del cuadro 2.10.

APÉNDICE 1 BANCO DE ESPAÑA. BALANCE DE SITUACIÓN RESUMIDO

## BALANCE DE SITUACIÓN RESUMIDO DEL BANCO DE ESPAÑA

Balance de situación resumido del Banco de España, que se publica en cumplimiento de lo establecido en el artículo 29 del Reglamento interno del Banco de España, aprobado por Resolución de 28.3.2000 (BOE de 6.4.2000)

De conformidad con el sistema contable establecido en el Eurosistema en relación con la emisión de billetes de euro, el 8% del total de los billetes de euro en circulación se asigna al BCE con periodicidad mensual. La contrapartida de este ajuste se contabiliza (en las cuentas de los BCN) como un pasivo Intra-Eurosistema relacionado con la emisión de billetes. El 92% restante de los billetes de euro en circulación se asigna a los BCN también con periodicidad mensual, de modo que cada BCN muestra en su balance la parte de los billetes de euro emitidos que le corresponde de acuerdo con su participación en el capital desembolsado del BCE. La diferencia entre el valor de los billetes de euro asignados a cada BCN de acuerdo con el citado sistema contable y el valor de los billetes de euro puestos en circulación también se contabiliza (en las cuentas de los BCN) como un activo/pasivo Intra-Eurosistema relacionado con la emisión de billetes.

**BALANCE DE SITUACIÓN RESUMIDO AL 31 DE OCTUBRE DE 2013**

CONCEPTOS	EUROS
<b>ACTIVO</b>	
Oro y derechos en oro.	8.801.149.869,51
Activos en moneda extranjera frente a no residentes en la zona del euro.	26.063.609.950,23
Activos en moneda extranjera frente a residentes en la zona del euro.	2.199.267.449,30
Activos en euros frente a no residentes en la zona del euro.	402.269.634,84
Préstamos en euros concedidos a entidades de crédito de la zona del euro en relación con operaciones de política monetaria.	231.976.525.711,41
Otros activos en euros frente a entidades de crédito de la zona del euro.	2.517.332,80
Valores emitidos en euros por residentes en la zona del euro.	89.914.995.891,42
Créditos en euros a las Administraciones Públicas.	1.943.365.054,28
Cuentas Intra-Eurosistema.	50.879.170.585,67
Partidas en curso de liquidación.	1.194.602,30
Otros activos.	4.984.554.986,52
<b>TOTAL ACTIVO</b>	<b>417.168.621.068,28</b>
<b>PASIVO</b>	
Billetes en circulación.	100.889.383.440,00
Depósitos en euros mantenidos por entidades de crédito de la zona del euro en relación con operaciones de política monetaria.	14.440.422.724,95
Otros pasivos en euros con entidades de crédito de la zona del euro.	291.426,98
Certificados de deuda emitidos.	0,00
Depósitos en euros de otros residentes en la zona del euro.	10.594.210.545,85
Pasivos en euros con no residentes en la zona del euro.	187.575.759,88
Pasivos en moneda extranjera con residentes en la zona del euro.	941.878,39
Pasivos en moneda extranjera con no residentes en la zona del euro.	741.370,34
Contrapartida de los derechos especiales de giro asignados por el FMI.	3.188.106.574,75
Cuentas Intra-Eurosistema.	264.183.887.370,71
Partidas en curso de liquidación.	84.520.836,57
Otros pasivos.	4.001.409.322,77
Provisiones.	7.534.595.680,74
Cuentas de revalorización.	10.112.534.136,35
Capital y reservas.	1.950.000.000,00
<b>TOTAL PASIVO</b>	<b>417.168.621.068,28</b>





## APÉNDICE 2 ESQUEMAS DE SECTORIZACIÓN

## Esquema de sectorización 1

AGRUPACIONES INSTITUCIONALES UTILIZADAS EN LOS CUADROS DE ANÁLISIS MONETARIO EN EL CONTEXTO DE LA ZONA EURO		
<b>A. RESIDENTES EN ESPAÑA</b>		
<b>A.1. Instituciones financieras monetarias</b>	1. BANCO DE ESPAÑA (S.121)	
	2. OTRAS INSTITUCIONES FINANCIERAS MONETARIAS (S.122)	1. <i>Entidades de crédito</i> 1. Bancos 2. Cajas de ahorros 3. Cooperativas de crédito 4. Establecimientos financieros de crédito 5. Instituto de Crédito Oficial 2. <i>Fondos del mercado monetario (FMM)</i>
<b>A.2. Administraciones públicas (S.13)</b>	1. ADMINISTRACIÓN CENTRAL (S.1311)	1. <i>Estado</i> 2. <i>Organismos de la Administración central</i> <sup>1</sup>
	2. COMUNIDADES AUTÓNOMAS (1) (S.1312)	
	3. CORPORACIONES LOCALES (1) (S.1313)	
	4. ADMINISTRACIONES DE SEGURIDAD SOCIAL (S.1314)	1. <i>Sistema de seguridad social</i> 2. <i>Otras administraciones de seguridad social</i>
<b>A.3. Otros sectores residentes</b>	1. INSTITUCIONES FINANCIERAS NO MONETARIAS <sup>2</sup> (S.123+S.124)	1. <i>Otros intermediarios financieros</i> <sup>2</sup> (S.123) 1. Instituciones de inversión colectiva en valores mobiliarios (excepto FMM, vea se A.1.2.2) a) Sociedades de inversión mobiliaria b) Fondos de inversión mobiliaria, excepto FMM 2. Instituciones de inversión colectiva en inmuebles a) Sociedades de inversión inmobiliaria b) Fondos de inversión inmobiliaria 3. Sociedades de valores 4. Fondos de titulación de activos 5. Sociedades y Fondos de capital riesgo 6. Holdings financieros 7. Sociedades emisoras de participaciones preferentes y otros valores negociables 2. <i>Auxiliares Financieros (S.124)</i> 1. Fondos de Garantía de Depósitos 2. Sociedades Gestoras de Cartera y de otras instituciones financieras y de seguro 3. Organismos rectores de los mercados oficiales 4. Agencias de valores 5. Agencias de calificación financiera 6. Sociedades de tasación 7. Fondos de regulación del mercado hipotecario 8. Sociedades de garantías 9. Comisión liquidadora de entidades aseguradoras (hasta su absorción por el Consorcio de Compensación de Seguros)

1. Incluye los organismos autónomos administrativos (excepto las unidades de la seguridad social), universidades y empresas que se consideran administraciones públicas. 2. Excepto Empresas de seguros y Fondos de pensiones.

### Esquema de sectorización 1 (continuación)

AGRUPACIONES INSTITUCIONALES UTILIZADAS EN LOS CUADROS DE ANÁLISIS MONETARIO EN EL CONTEXTO DE LA ZONA EURO		
<b>A.3. Otros sectores residentes (continuación)</b>		110. Establecimientos de cambio de moneda 111. Sociedades de compensación y liquidación de valores 112. Holdings que realizan actividades de auxiliares financieros
	2. EMPRESAS DE SEGUROS Y FONDOS DE PENSIONES (S.125)	1. Seguros privados 2. Entidades de previsión social 3. Consorcio de Compensación de Seguros 4. Fondos de pensiones
	3. SOCIEDADES NO FINANCIERAS <sup>3</sup> (S.11)	
	4. HOGARES E INSTITUCIONES SIN FINES DE LUCRO <sup>4</sup> (S.14+S.15)	
<b>A. RESIDENTES EN OTROS PAÍSES DE LA ZONA EURO</b>		
<b>B.1. Instituciones financieras monetarias (S.12)</b>	1. EUROSISTEMA <sup>5</sup> (excepto Banco de España)	
	2. OTRAS INSTITUCIONES FINANCIERAS MONETARIAS	
<b>B.2. Administraciones Públicas (S.13)</b>	1. ADMINISTRACIÓN CENTRAL (S.1311)	
	2. OTRAS ADMINISTRACIONES PÚBLICAS	1. Administración regional (S.1312) 2. Administración local (S.1313) 3. Administraciones de seguridad social (S.1314)
<b>B.3. Otros sectores residentes</b>	1. INSTITUCIONES FINANCIERAS NO MONETARIAS <sup>2</sup> (S123+S124)	
	2. EMPRESAS DE SEGUROS Y FONDOS DE PENSIONES (S.125)	
	3. SOCIEDADES NO FINANCIERAS <sup>3</sup> (S.11)	
	4. HOGARES E INSTITUCIONES SIN FINES DE LUCRO <sup>4</sup> (S.14+S.15)	
<b>B. RESTO DEL MUNDO</b>		
<b>C.1. Bancos</b>		
<b>C.2. Agencias no Bancarias</b>	1. ADMINISTRACIONES PÚBLICAS	
	2. OTROS RESIDENTES	
Por memoria		
<b>I. Instituciones financieras residentes en España (A.1+A.3.1+A.3.2)</b>		
<b>II. Instituciones financieras residentes en otros países de la zona del euro (B.1+B.3.1+B.3.2)</b>		

**NOTA GENERAL:** Los códigos que figuran detrás de las principales agrupaciones (S.12, S.13, ...) son los del Sistema Europeo de Cuentas 1995 (SEC95), aprobado por el Reglamento (CE) N° 2223/96 del Consejo, de 25 de junio de 1996. 3. Públicas y privadas. 4. ISFL al servicio de los hogares. 5. El Eurosistema está formado por el Banco Central Europeo y los bancos centrales nacionales de la zona del euro.

## Esquema de sectorización 2

AGRUPACIONES INSTITUCIONALES UTILIZADAS EN LOS ESTADOS DE SUPERVISIÓN (CAPÍTULO 4)		
<b>A. SECTORES RESIDENTES</b>		
<b>A.1. Sistema crediticio</b>	A.1.1. BANCO DE ESPAÑA	
	A.1.2. ENTIDADES DE DEPÓSITO	<i>A.1.2.1. Bancos A.1.2.2. Cajas de ahorros A.1.2.3. Cooperativas de crédito</i>
	A.1.3. ESTABLECIMIENTOS FINANCIEROS DE CRÉDITO	
	A.1.4. INSTITUTO DE CRÉDITO OFICIAL	
<b>A.2. Administraciones Públicas</b>	A.2.1. ADMINISTRACIÓN CENTRAL	<i>A.2.1.1. Estado A.2.1.2. Organismos de la Administración Central</i>
	A.2.2. ADMINISTRACIONES TERRITORIALES	<i>A.2.2.1. Comunidades Autónomas y sus Organismos A.2.2.2. Corporaciones Locales y sus Organismos</i>
	A.2.3. ADMINISTRACIONES DE SEGURIDAD SOCIAL	
<b>A.3. Otros sectores Residentes</b>	A.3.1. OTROS INTERMEDIARIOS FINANCIEROS, INCLUIDOS EMPRESAS DE SEGUROS Y FONDOS DE PENSIONES	
	A.3.2. AUXILIARES FINANCIEROS	
	A.3.3. SOCIEDADES NO FINANCIERAS PÚBLICAS <sup>1</sup> Y PRIVADAS	
	A.3.4. PERSONAS FÍSICAS (HOGARES O FAMILIAS)	
	A.3.5. INSTITUCIONES PRIVADAS SIN FINES DE LUCRO	
<b>B. SECTOR EXTERIOR</b>		

1. Incluye, además, los organismos autónomos comerciales y similares.

### Esquema de sectorización 3

AGRUPACIONES INSTITUCIONALES UTILIZADAS EN LOS CUADROS DE CONTABILIDAD NACIONAL (INCLUIDAS CUENTAS FINANCIERAS DE LA ECONOMÍA ESPAÑOLA)		
<b>S.1. ECONOMÍA NACIONAL</b>		
<b>S.11. Sociedades no Financieras</b>		
<b>S.12. Instituciones financieras</b>	S.121/S.122. INSTITUCIONES FINANCIERAS MONETARIAS	S.121. <i>Banco de España</i> S.122. <i>Otras instituciones financieras monetarias</i>
	S.123/S.125. INSTITUCIONES FINANCIERAS NO MONETARIAS	S.123. <i>Otros intermediarios financieros, excepto Empresas de seguros y fondos de pensiones</i> S.124. <i>Auxiliares financieros</i> S.125. <i>Empresas de seguros y fondos de pensiones</i>
<b>S.13. Administraciones Públicas</b>	S.1311. ADMINISTRACIÓN CENTRAL	
	S.1312. COMUNIDADES AUTÓNOMAS	
	S.1313. CORPORACIONES LOCALES	
	S.1314. ADMINISTRACIONES DE SEGURIDAD SOCIAL	
<b>S.14/S.15. Otros sectores residentes: Hogares e instituciones sin fines de lucro al servicio de los hogares</b>	S.14. HOGARES	
	S.15. INSTITUCIONES SIN FINES DE LUCRO AL SERVICIO DE LOS HOGARES	
<b>S.2. RESTO DEL MUNDO</b>		



## APÉNDICE 3 NOTAS METODOLÓGICAS

## NOTA METODOLÓGICA DEL CAPÍTULO 10

### EMPRESAS DE SEGUROS Y FONDOS DE PENSIONES

#### Introducción

De acuerdo con lo establecido en el SEC 95, el conjunto de Empresas de seguros y los fondos de pensiones constituyen en subsector dentro del sector de Instituciones financieras. La inclusión de estas entidades dentro del sector de Instituciones financieras se deba, fundamentalmente, a que el ejercicio de su actividad principal, que es la cobertura de riesgos, conlleva una importante labor de intermediación de recursos financieros desde unos sectores a otros. A lo largo de los últimos años, la actividad de este subsector ha ido creciendo significativamente, evolución que cabe atribuir no solo al aumento del deseo de la población de cubrir los distintos tipos de riesgos que ofrecen estas entidades, sino también a la utilización creciente de determinada gama de productos con una finalidad de ahorro.

En los siguientes epígrafes de esta nota se informa de los distintos grupos de agentes que integran este subsector (epígrafe 2), de las fuentes de información utilizadas y de la disponibilidad de datos (epígrafe3) y de la información concreta que contienen los diferentes cuadros que componen este capítulo (epígrafe 4).

#### Los agentes que integran el subsector

Este subsector comprende cuatro grupos de agentes diferentes: las Empresas de seguros privados, las Mutualidades de previsión social, el Consorcio de Compensación de Seguros y los Fondos de pensiones, todos ellos bajo la supervisión de la Dirección General de Seguros y Fondos de Pensiones (DGSFP).

- **Las Empresas de seguros privados** recogen la actividad de las sociedades anónimas –cuyo capital puede ser solo español, solo extranjero o mixto-, las mutuas de seguros privados, las delegaciones en España de empresas de seguros extranjeras y las empresas reaseguradoras residentes en España (1).
- **Las mutualidades de previsión social** son entidades privadas de carácter benéfico, creadas generalmente por determinados colectivos como una forma de apoyo corporativo (otorgan prestaciones de pequeña cuantía por fallecimiento, nacimiento, etc. Y conceden pequeños préstamos). Son entidades autónomas de los colectivos (empresas, asociaciones, etc.) en cuyo ámbito nacen y su es complementar las pensiones de la Seguridad Social. Sus recursos principales son las aportaciones directas de los asociados o de otras personas o entidades protectoras. Estas entidades pueden tener carácter voluntario u obligatorio (la afiliación de los asociados está vinculada de forma obligatoria a la pertenencia de estos a un colegio profesional, colectivo o empresa). En este grupo están incluidas las denominadas “Cajas de pensiones sustitutorias”, que existieron hasta 1984 en el sistema asegurador español. Estas cajas se constituían por determinados colectivos con la finalidad de actuar como sustitutorias del régimen de la Seguridad Social. Al establecer la disposición adicional quinta de la Ley de Presupuestos para 1984 el traspaso obligatorio de los colectivos cubiertos por estas cajas (tanto jubilados como empleados todavía en activo) a la Seguridad Social, estas entidades pasaron a desempeñar un papel complementario de la seguridad social, estatus que siguen manteniendo en la actualidad.
- **El Consorcio de Compensación de Seguros (CCS)** es una entidad de derecho público con personalidad jurídica propia, cuyo objeto es cubrir los riesgos extraordinarios sobre personas y bienes. Se financia fundamental mente con los recargos establecidos sobre las primas pagadas por los tomadores de cualquier tipo de seguro, con las ayudas y préstamos que recibe del Estado y con primas directas. Además, actúa como agente del Estado ante la Compañía Española de Crédito a la Exportación (CESCE), que es la empresa pública de seguros privados que gestiona, por cuenta del Estado, la cobertura de los riesgos políticos y de determinados riesgos comerciales de las exportaciones españolas. Esta última actividad del CCS no se incluye en las series, ya que se imputa directamente al Estado.
- **Los fondos de pensiones** son los Fondos creados al amparo de la Ley 8/1987, de 8 de junio. Son patrimonios separados e independientes de las entidades que los promueven, y carecen de personalidad jurídica. Estos patrimonios están integrados por los recursos afectos a las finalidades establecidas en los planes de pensiones adscritos. Su administración está encomendada a una entidad gestora y a un depositario, bajo la supervisión de una comisión de control. Estos Fondos se denominan usualmente “Fondos de pensiones autónomos” o externos, en contraposición a los “Fondos de pensiones no autónomos” o internos, que son los constituidos por determinadas entidades de crédito y sociedades no financieras mediante dotaciones a fondos de provisión o reservas internas. Los Fondos internos figuran dentro del balance de los sectores o subsectores que los han constituido (Otras instituciones financieras y Sociedades no financieras) y representan un pasivo frente a los trabajadores (Hogares) con derechos sobre los mismos. Normalmente, en el activo del balance no figura ninguna adscripción diferenciada de activos para cubrir los citados derechos pasivos.

#### Fuentes y disponibilidad de información

- **Empresas de seguros privados**  
La fuente principal de datos son los balances anuales y otras informaciones complementarias que las empresas de seguros remiten a la DGSFP y que esta publica anualmente en sus memorias. Los datos anuales, para el total de esta agrupación, están disponibles desde 1962, y corresponden a tres planes contables distintos (1962-1982, 1983-1997 y 1998 en adelante). En consecuencia, la elaboración de las series históricas ha requerido la realización de los correspondientes enlaces por parte del Banco de España. Este ejercicio se ha realizado adaptando la información de los dos planes anteriores al de 1998, sin que se hayan producido rupturas en las series que merezca la pena resaltarse. Por un lado, las diferencias atribuibles a la distinta cobertura, según los años, señalada en



la nota a pie de página núm. 1, eran pequeñas en el momento de realizarse dicho enlace y, por otro lado, las restantes diferencias por cambio de plan contable fueron, asimismo, reducidas. Además, para una muestra de entidades cuyas provisiones técnicas de seguros suponen el 98% del total, aproximadamente, se dispone de información trimestral desde 1986, aunque son algunas limitaciones. Concretamente, esta información trimestral no incluye datos de las entidades reaseguradoras y no se dispone de datos para los trimestres de 1990 y para los tres primeros de 1998, por lo que estos trimestres figuran como no disponibles en las series históricas.

#### – **Mutualidades de previsión social**

Se dispone de información desde 1970, con distinto contenido y a partir de las siguientes fuentes:

- Para el período 1970-1984 los datos provienen de los balances individuales de las propias entidades y de información parcial y heterogénea del Ministerio de Trabajo y Seguridad Social (del que dependieron hasta 1984) y del Ministerio de Economía. A partir de estos datos, el Banco de España ha estimado las correspondientes series.
- Para el período 1985-1997, inclusive, se dispone de datos de las memorias estadísticas anuales de la DGSFP que integran la información correspondiente a las mutualidades de ámbito nacional, bajo la supervisión de dicha Dirección General, y la información de las entidades bajo supervisión de las Comunidades Autónomas, tras el traspaso de las competencias en esta materia.
- Para 1998 las series recogen únicamente los datos de las Mutualidades de previsión social de ámbito nacional, procedentes de las memorias trimestrales de la DGSFP, y de las entidades de Cataluña y del País Vasco, información proporcionada directamente por la Generalidad de Cataluña y del Gobierno Vasco.
- Desde 1999 las series son estimaciones del Banco de España a partir de los datos de las memorias de la Confederación Española de Mutualidades. Estas estimaciones se sustituirán por los datos oficiales a medida que se vaya disponiendo de los mismos.

#### – **Consortio de Compensación de Seguros**

Para el período 1970- 1982 la disponibilidad de datos es parcial y procede de diversas fuentes, principalmente de los tres organismos que en 1982 se refundieron constituyendo el actual CCS: el propio CCS, el Fondo Nacional de Garantía y el Seguro Obligatorio de Viajeros. A partir de esta información, el Banco de España ha estimado las correspondientes series históricas. Desde 1983 los datos provienen de las memorias anuales del propio Consorcio.

#### – **Fondos de pensiones externos**

Se dispone de datos desde que estos Fondos comenzaron a constituirse, en el año 1998. La fuente de los mismos son las memorias estadísticas anuales que publica la DGSFP.

### **Información que contienen los diferentes cuadros del capítulo**

El capítulo comienza con un cuadro (10.A) de conciliación o cruce entre las diferentes rúbricas del balance anual que los distintos agentes que componen este subsector envían a la DGSFP por razones de supervisión y los instrumentos que, siguiendo la metodología del SEC95, recogen las Cuentas Financieras de la Economía Española (CFEE). La conciliación se realiza entre el balance del último año publicado por la DGSFP y las CFEE referidas a ese mismo año.

Al analizar este cuadro hay que tener en cuenta dos cuestiones importantes:

- Para algunas rúbricas no se toma el dato del balance como dato para las CFEE, sino que se toman los datos de fuentes alternativas disponibles para las mismas rúbricas, atendiendo el orden de jerarquización de fuentes estadísticas que rige en la elaboración de las CFEE (el dato de las empresas de seguros y fondos de pensiones se subordina al procedente de otras fuentes). La diferencia entre los dos datos se recoge en la denominada “diferencia por jerarquización”, que figura de forma explícita en la columna 9 del cuadro. Esta diferencia se da en los casos de los depósitos y de los préstamos frente a las Entidades de crédito, que se toman de estas últimas, y en los depósitos (por motivos distintos del reaseguro) frente al Resto del Mundo, que se toman de Balanza de pagos. También se incluyen en este concepto las diferencias debidas a la distinta delimitación de las rúbricas Otras cuentas pendientes de cobro/pago, en las CFEE, y el Resto de activos/pasivos del balance de las empresas de seguros y fondos de pensiones.
- Las rúbricas de valores de las CFEE se recogen a precios de mercado, según establece el SEC95. Dado que en los balances de los distintos agentes no se aplica este criterio, surge una “diferencia de valoración”, que figura, explícitamente, en la columna 10 del cuadro.

Los restantes cuadros recogen, en forma de series históricas, la información contable- administrativa procedente de la DGSFP, las Comunidades Autónomas que suministran datos y el CCS, y se corresponde con la primera fila del cuadro 10.A (2). El cuadro 10.1 tiene por finalidad proporcionar una visión global de la importancia relativa de cada uno de los cuatro grupos de entidades que integran el subsector a través del total de su balance y de la partida más relevante del mismo: las provisiones técnicas y los fondos propios, en el caso de los fondos de pensiones. A continuación, los cuadros 10.2 a 10.6 proporcionan determinados detalles del activo y del pasivo del balance del total del subsector (cuadro 10.2) y de cada uno de los grupos de agentes que lo componen (cuadros 10.3 a 10.6). La estructura de todos estos cuadros es idéntica, por lo que ha sido preciso realizar alguna adaptación, de carácter menor, al formato de balance que cada grupo de agentes remite a la DGSFP.

### **Notas**

- Hasta 1997 (inclusive), las series anuales que se presentan incluyen la actividad en España de las empresas residentes en España (es decir, tanto las de nacionalidad española como las sucursales de entidades extranjeras); desde entonces no se incluye la información del negocio asegurador realizado en España por sucursales con sede social en otros países de la UE, dado que, en el marco jurídico vigente, no se prevé la remisión de datos por parte de estas sucursales. En cuanto a las series trimestrales, a partir del primer

trimestre de 1996 recogen la actividad tanto en España como en el extranjero de las entidades de nacionalidad española. Además, a partir de 1998, al igual que las series anuales y por el mismo motivo estas series no incluyen la actividad en España de las sucursales de entidades con sede social en otros países de la UE.

- Las series históricas con el enfoque de las CFEE (última columna del cuadro 10.A) están disponibles en la publicación Cuentas financieras de la economía española.

## NOTA METODOLÓGICA

### LA DEUDA DE LAS ADMINISTRACIONES PÚBLICAS (AAPP) ELABORADA SEGÚN LA METODOLOGÍA DEL PROTOCOLO DE DÉFICIT EXCESIVO (PDE)

#### Introducción

Entre las funciones que el Banco de España tiene atribuidas por la legislación española y, en concreto, por la Ley de Autonomía del Banco de España y por los sucesivos Planes Estadísticos Nacionales aparece, de forma destacada, la elaboración de un conjunto de estadísticas, entre las que se incluye la deuda pública según el Protocolo de Déficit Excesivo (PDE). Así, el Banco de España publica en Internet regularmente información trimestral sobre la deuda pública en su Boletín Estadístico.

Esta nota describe la metodología utilizada en la elaboración de la deuda PDE. En el apartado que sigue a esta introducción, se exponen los diferentes conceptos de deuda o endeudamiento que suelen manejarse, dependiendo del contexto al que estén referidos. Seguidamente, en el apartado 3, se proporciona una descripción de la metodología aplicada. Finalmente, el apartado 4 detalla la información que publica el Banco de España.

#### Distintos conceptos de endeudamiento

En el marco de la actividad económica de cualquier agente, los gastos (incluida la adquisición neta de activos financieros) que no se financian con los ingresos corrientes y de capital deben financiarse mediante la contracción neta de pasivos. Esta generación de pasivos se suele denominar deuda o endeudamiento; no obstante, es necesario distinguir entre la contracción de pasivos en un período de tiempo (flujos) y el saldo en circulación de estos pasivos en un momento determinado (saldos). Por ello, formalmente se denomina variación neta de pasivos a los flujos (operaciones del período), y deuda o endeudamiento o pasivos en circulación, a los saldos. Dentro de esta definición general de endeudamiento se inscriben distintos conceptos, delimitados por los instrumentos incluidos y por los métodos de valoración de éstos, y que, por tanto, deben ser contemplados junto a la propia definición general. En este epígrafe se describe la diferente cobertura de los principales conceptos de endeudamiento que se utilizan frecuentemente y se facilita, mediante el esquema 1, una comparación entre ellos.

##### 1. Pasivos totales

Es el concepto de endeudamiento más amplio posible, y es el reflejado en las Cuentas Financieras de la Economía Española (CFEE), publicación trimestral del Banco de España con un grado importante de detalle (<http://www.bde.es/webbde/es/estadis/ccff/ccff.html>). En su capítulo 2 se presentan las operaciones financieras (flujos) y los activos financieros y pasivos (saldos) para todos los sectores, y subsectores en los que se ha clasificado la economía, entre ellos las AAPP. Así, en este caso concreto, las CFEE informan sobre la actividad financiera de estas Administraciones de una forma completa, coherente e integrada con el resto de los sectores y subsectores de la economía y con las operaciones no financieras de las propias AAPP; por tanto, sirven como marco de referencia global para analizar la actividad financiera de éstas en su conjunto. El concepto de endeudamiento que proporciona esta publicación es el más amplio posible, porque comprende la totalidad de los pasivos contraídos por las AAPP, independientemente de su naturaleza (emisión de moneda, valores distintos de acciones, participaciones, créditos no comerciales, a corto y a largo plazo, en euros y en monedas distintas del euro, créditos comerciales y otras obligaciones pendientes de pago). En cuanto a la valoración de los pasivos incluidos en este concepto, se sigue la metodología que establece el Sistema Europeo de Cuentas Económicas Integradas de 1995 (SEC 95) descrita en la nota metodológica de las CFEE que se difunde en la página web del Banco de España (<http://www.bde.es/webbde/SES/Secciones/Publicaciones/PublicacionesSerias/NotasEstadisticas/07/Fic/nest05.pdf>) y que se caracteriza por utilizar los valores de mercado en la valoración de los saldos y flujos de los pasivos materializados en valores distintos de las acciones.

La variación de este endeudamiento se explica por: a) La necesidad neta de financiación, es decir, los gastos no financieros menos los ingresos no financieros, según el criterio de la Contabilidad Nacional, que, a su vez, debe seguir las normas del SEC 95; b) El incremento neto de activos financieros; y, c) Los ajustes por cambios de valoración (que se producen, por ejemplo, en el caso de los valores distintos de acciones y los pasivos en monedas distintas del euro).

##### 2. Deuda elaborada según el PDE

Este concepto de endeudamiento no es tan amplio como el anterior. El Banco de España publica un detalle pormenorizado de este concepto de deuda sobre cada uno de los subsectores que componen las AAPP y se difunde con un menor desfase temporal que las CFEE. Asimismo, proporciona un detalle por instrumentos muy completo ya que distingue:

- Efectivo y depósitos (emisión de moneda metálica)
- Valores distintos de acciones, tanto en euros como en monedas distintas del euro por plazos en origen:
  - a corto plazo
  - a medio y largo plazo
- Préstamos y créditos
  - a) Concedidos por entidades de crédito residentes, tanto en euros como en monedas distintas del euro, por plazos en origen.
    - a corto plazo (igual o inferior a 12 meses)
    - a medio y largo plazo (superior a 12 meses)
  - b) Concedidos por no residentes, tanto en euros como en monedas distintas del euro (Resto del mundo)

El concepto de “Deuda elaborada según el PDE” se diferencia del concepto de “Pasivos totales” en que no incluye los pasivos de las AAPP en poder de otras AAPP ni los créditos comerciales y otras cuentas pendientes de pago. Además, los métodos de valoración de los pasivos que se aplican en la deuda elaborada según el PDE son los que se describen en el apartado 3.

### Esquema 1

#### Administraciones Públicas: diferentes conceptos de endeudamiento

##### Estructura porcentual a 31.12.2012

Instrumentos		Pasivos totales	Deuda elaborada según el PDE
Efectivo y depósitos		0,3%	0,3 %
Valores distintos de acciones	Valores en poder de AAPP	5,9%	
	Resto de valores (corto, medio y largo plazo)	57,3%	56,9%
Créditos no comerciales a largo plazo en poder de AAPP		9,9%	
Otros créditos no comerciales a largo plazo		16,7%	16,7%
Créditos no comerciales a corto plazo		1,3%	1,2%
Créditos comerciales y otros pasivos		8,6%	
<b>Porcentaje respecto al total de pasivos</b>		<b>100%</b>	<b>75,1%</b>

Estos dos conceptos de endeudamiento no son los únicos posibles. También se han defendido otras definiciones para valorar este aspecto de las finanzas públicas como, por ejemplo, que a la deuda bruta, que es como se contempla ésta en los dos conceptos que recoge este epígrafe, habría que deducirle el saldo de activos financieros puesto que hay que distinguir cuando un agente económico aumenta su endeudamiento para financiar déficit de cuando lo hace para adquirir activos financieros. Cualquier concepto de endeudamiento tiene su significado y es válido para el análisis económico, siempre que se especifique con detalle el ámbito al que va referido. No obstante, se considera de interés resaltar es que el concepto de deuda elaborada según el PDE tiene la virtud de estar definido según normas homogéneas de obligado cumplimiento para todos los países de la UE y estar sometido a un escrutinio minucioso por parte de la Comisión europea (Eurostat), por tanto, es comparable entre los distintos Estados miembros de la UE. Esto no sucede con cualquier definición establecida con criterios de un solo país. Además, el concepto de deuda elaborada según el PDE es útil a nivel práctico dado que, por un lado, es aquel cuyos datos se publican con menor desfase temporal y, por otro lado, su evolución constituye una buena *proxy* de los pasivos totales. Por su parte, los pasivos totales es el concepto de deuda utilizado en las cuentas financieras que elaboran todos los Estados miembros de la UE.

#### El endeudamiento según el Protocolo de Déficit Excesivo (PDE)

La definición de este endeudamiento está regulada por el Reglamento (CE) n° 479/2009 del Consejo, de 25 de mayo de 2009, el cual remite, a su vez, al SEC para delimitar los principales términos que se utilizan. Este reglamento ha modificado el 3605/93 de 22 de noviembre de 1993. Entre otras cosas, esta normativa obliga a los Estados miembros de la UE a enviar a la Comisión Europea y, concretamente, a Eurostat, dos veces al año (a finales de marzo y a finales de septiembre) los datos de esta definición de deuda por subsectores y con un amplio detalle sobre determinados conceptos y operaciones. Estos envíos de datos se conocen como Notificaciones de la deuda PDE<sup>1</sup>.

A los efectos que interesan en esta nota, el Reglamento 479/2009, al igual que su antecesor, el 3605/93, especifica los conceptos de AAPP y deuda pública de la forma siguiente:

#### 1. Ámbito institucional de las AAPP

<sup>1</sup> Es preciso aclarar que la versión del SEC vigente hasta la Notificación PDE de septiembre de 1999 inclusive fue la segunda edición, publicada en 1979 (SEC 79). A partir de la Notificación PDE de marzo de 2000, el SEC en vigor es el correspondiente a 1995 (SEC 95). Resulta interesante señalar que esta nueva versión del SEC es el primer sistema de cuentas nacionales que se implanta mediante un texto legal, concretamente, por el Reglamento (CE) n° 2223/96 del Consejo, de 25 de junio de 1996 (denominado Reglamento SEC 95) y constituye, por tanto, una obligación legal para los países de la UE. La edición anterior del SEC suponía únicamente una “recomendación” a los países para elaborar cuentas nacionales lo más homogéneas posibles.

El Reglamento 479/2009 especifica que el sector AAPP comprende los subsectores: Administración central, Comunidades autónomas, Corporaciones locales, y, Administraciones de seguridad social, con exclusión de las operaciones comerciales, según se definen en el SEC 95. La exclusión de las operaciones comerciales significa que el sector AAPP abarca, exclusivamente, las unidades institucionales que producen, como función principal, servicios no destinados a la venta.

En el caso de España, el sector AAPP se compone de los cuatro subsectores siguientes:

- La **Administración Central**, constituido por unidades institucionales que tienen competencias generales en todo el territorio nacional y que, en España, está formado por el Estado, por los Organismos de la Administración central y por las empresas que se clasifican como Administración Central.
- Las **Comunidades Autónomas**, que Incluye los órganos de gobierno de las Comunidades Autónomas y los Organismos autónomos de carácter administrativo y similares. En esta última agrupación se incluyen las universidades dependientes de cada Comunidad y, también, las empresas que se clasifican como Comunidades Autónomas.
- Las **Corporaciones Locales**, constituidas por los Ayuntamientos, Diputaciones y Cabildos, sus mancomunidades y agrupaciones, Ciudades Autónomas (Ceuta y Melilla) y los organismos autónomos de carácter administrativo y similares dependientes.
- Las **Administraciones de Seguridad Social**, que incluye las unidades institucionales de naturaleza jurídica y ámbito territorial diversos que llevan a cabo funciones relacionadas con la provisión de prestaciones sociales. Desde el primer trimestre del año 2000, de acuerdo con la sectorización de la Base 2000 y de la Base 2008 de la Contabilidad Nacional de España que elabora el INE, las unidades que realizan funciones de Seguridad Social financiadas mediante los impuestos generales (fundamentalmente la Sanidad) se clasifican junto con las unidades de las que dependen en los subsectores Administración Central, Comunidades Autónomas y Corporaciones Locales, mientras que las unidades que realizan funciones de Seguridad Social financiadas mediante cotizaciones sociales se clasifican en el subsector Administraciones de Seguridad Social.

Todos estos subsectores tienen dos características básicas: a) están constituidos por unidades institucionales cuya función principal es producir bienes y servicios no destinados a la venta, y/o efectuar operaciones de redistribución de la renta y la riqueza nacionales; y, b) sus recursos principales proceden de pagos obligatorios efectuados por otras unidades institucionales, y no de la venta de su producción.

Dicho de otro modo, para decidir si una unidad institucional ha de incluirse o no en el sector AAPP han de tenerse en cuenta dos criterios: el jurídico institucional (determinación de si una unidad es un productor público o privado) y el económico, según la naturaleza de la producción (determinación de si una unidad es un productor de mercado o no de mercado). Atendiendo al primer criterio, se incluyen como públicas aquellas unidades institucionales controladas por las AAPP. Atendiendo al segundo criterio, se consideran productores de mercado a aquellas unidades institucionales que cubran más del 50% de sus costes de producción con los ingresos procedentes de la venta de sus productos. Este segundo criterio implica, de hecho, supeditar el criterio jurídico al económico a la hora de incluir o excluir a las unidades institucionales en el sector AAPP y sus subsectores, ya que puede ocurrir que una unidad sea de naturaleza comercial desde la óptica jurídica pero no cumpla la regla del 50% en cuyo caso se sectorizará dentro de las AAPP.

## 2 Concepto de deuda pública

El Reglamento 479/2009 establece que por deuda pública se entiende el valor nominal total de las obligaciones brutas del sector AAPP pendientes a final de año, a excepción de las obligaciones representadas por activos financieros que estén en manos del propio sector. El valor nominal se corresponde con el valor facial. En el caso de obligaciones indexadas, el reglamento especifica que su valor nominal corresponderá a su valor facial ajustado en función del incremento del capital derivado de la indexación acumulado al final de año.

En cuanto a los instrumentos financieros que deben incluirse, la deuda pública estará constituida por las obligaciones de las AAPP en las siguientes categorías, conforme a las definiciones del SEC 95: Efectivo y depósitos, títulos que no sean acciones, con exclusión de los productos financieros derivados, y préstamos.

Por lo que se refiere a las obligaciones denominadas en divisas dicho reglamento establece que deberán convertirse a la moneda nacional al tipo de cambio representativo del mercado registrado el último día laborable de cada año.

En el caso de España, los instrumentos y las fuentes estadísticas utilizadas se recogen en el esquema 2 siguiente:

**Esquema 2**  
**Instrumentos y fuentes**

Instrumentos (pasivos)		Fuente estadística
Efectivo y depósitos: emisión de moneda metálica		Banco de España.
Valores distintos de acciones: valores negociables representativos de deuda	Valores a corto plazo emitidos en euros	Banco de España. Información recopilada por el Banco de España a través de: -Secretaría General del Tesoro y Política Financiera -Boletines oficiales del Estado y de las Comunidades Autónomas -Comisión Nacional del Mercado de Valores. -IBERCLEAR y Bolsas de valores Para las emisiones en monedas distintas del euro se utiliza información de la Balanza de pagos y datos de agencias especializadas como por ejemplo Reuters.
	Valores a largo plazo emitidos en euros	
	Valores emitidos en monedas distintas del euro	
Créditos concedidos por las Instituciones Financieras residentes		Información recopilada a través de la Central de Información de Riesgos (CIR) del Banco de España, obtenida de las declaraciones de las entidades de crédito prestamistas de los riesgos crediticios superiores a 6 mil euros. Para el Estado, Secretaría General del Tesoro y Política Financiera.
Créditos concedidos por el Resto del Mundo		Estadísticas de créditos y préstamos concedidos por no residentes a partir de las comunicaciones que, con fines estadísticos, tienen obligación de remitir al Departamento de Estadística del Banco de España los prestatarios o las entidades de crédito residentes por cuenta de éstos, en cuanto a los cobros y pagos que se produzcan a través suyo a lo largo de la vida del préstamo. Para el Estado, Secretaría General del Tesoro y Política Financiera.

Las reglas de valoración utilizadas son las siguientes: los valores distintos de acciones tanto a corto plazo como a medio y largo plazo se computan por su valor nominal; en los créditos se incluye únicamente la parte dispuesta. En ambos casos, cuando la moneda en que se realiza la emisión de valores distintos de acciones o se contrata el crédito es distinta del euro, su conversión a euros se lleva a cabo aplicando a la moneda en la que originalmente se han emitido los valores distintos de acciones o contratado el crédito el tipo de cambio de esa moneda al final del período al que va referido el saldo vivo.

De lo señalado hasta aquí se deduce que las estadísticas del Banco de España reflejan una estimación del endeudamiento representado en valores distintos de acciones y créditos no comerciales a partir de fuentes en su mayoría exógenas a las administraciones y organismos cuya deuda se calcula. Esta razón explica que los montantes obtenidos para cada una de estas administraciones puedan no coincidir exactamente con los que constan en los registros internos de las mismas que, obviamente, son la mejor fuente del endeudamiento de cualquier administración. No obstante, para compensar esta limitación, se realizan contrastes mensuales en el caso del Estado y trimestrales en el caso de las Comunidades Autónomas y principales Corporaciones Locales (Ayuntamientos con más de 500.000 habitantes) con la información de sus propios registros internos.

**Difusión de la información sobre deuda pública en el Boletín Estadístico del Banco de España.**

El Banco de España, en los capítulos 11 a 14 del Boletín Estadístico que se publica en su página de Internet, difunde información sobre la deuda de las AAPP, es decir, de las unidades institucionales clasificadas en el sector AAPP, y, de forma separada, sobre la deuda de las unidades dependientes de las AAPP (productores públicos) no clasificadas como AAPP. Este conjunto de unidades se denomina genéricamente Empresas Públicas y su deuda no está sujeta (es decir, no está incluida en el ámbito del) PDE, por lo que no se incluye en las Notificaciones a la Comisión Europea a que se refiere ese procedimiento.

Las estadísticas del Banco de España proporcionan el endeudamiento de las AAPP tanto en cifras absolutas como en términos relativos respecto al PIB. Se aplica el PIB nacional para la deuda total del sector y sus subsectores y el PIB regional para obtener la ratio correspondiente a cada una de las Comunidad Autónomas. En ambos casos, la fuente del PIB son las publicaciones Contabilidad Nacional de España (CNE) y Contabilidad Regional de España (CRE) del Instituto Nacional de Estadística. No obstante, dado que los datos del PIB regional se actualizan con retraso respecto a los del PIB nacional, para

cada Comunidad Autónoma consiste en distribuir el PIB nacional de la CNE de acuerdo con la estructura del PIB regional del último año disponible. Aunque este procedimiento puede generar distorsiones en los agregados regionales, en la medida en la que no todas las Comunidades crecen a la misma tasa, no se estima que esta limitación altere significativamente las ratios sobre el PIB de cada Comunidad Autónoma.

Los cuadros del Boletín Estadístico que contienen información sobre deuda pública son los siguientes:

#### Capítulo 11. Administraciones Públicas

- 11.5 - Pasivos en circulación y deuda según el Protocolo de Déficit Excesivo (PDE). Importes
- 11.6 - Pasivos en circulación y deuda según el Protocolo de Déficit Excesivo (PDE). Porcentajes del PIB pm
- 11.7 - Deuda según el Protocolo de Déficit Excesivo (PDE) y activos financieros frente a Administraciones Públicas. Importes
- 11.8 - Deuda según el Protocolo de Déficit Excesivo (PDE) y activos financieros frente a Administraciones Públicas. Porcentajes del PIB pm
- 11.12 - Deuda según el Protocolo de Déficit Excesivo (PDE) por instrumentos
- 11.13 - Deuda según el Protocolo de Déficit Excesivo (PDE) por sectores de contrapartida y monedas
- 11.14 - Deuda por Administraciones Públicas propietarias de las Empresas Públicas no incluidas en el sector Administraciones Públicas

#### Capítulo 12. Administración Central y Administraciones de la Seguridad Social

##### *Administración Central*

- 12.6 - Administración Central. Deuda según el Protocolo de Déficit Excesivo (PDE) por instrumentos
- 12.7 - Administración Central. Deuda según el Protocolo de Déficit Excesivo (PDE) por administraciones y unidades
- 12.8 - Estado. Deuda según el Protocolo de Déficit Excesivo (PDE) por instrumentos
- 12.9 - Otras unidades institucionales que se clasifican como Administración Central. Deuda según el Protocolo de Déficit Excesivo (PDE) por instrumentos
- 12.10 - Deuda por Empresas Públicas no incluidas en el sector Administraciones Públicas
- 12.16 - Deuda según el Protocolo de Déficit Excesivo (PDE) por instrumentos

#### Capítulo 13. Comunidades Autónomas

- 13.6. Deuda. Resumen general
- 13.7. Deuda por instrumentos
- 13.8. Deuda por agrupaciones institucionales
- 13.9. Deuda por Comunidades Autónomas. Valores absolutos
- 13.10. Deuda por Comunidades Autónomas. Ratio deuda / PIB
- 13.11. Deuda por Comunidades Autónomas propietarias de las Empresas Públicas no incluidas en el sector Administraciones Públicas. Importes
- 13.12. Deuda por Comunidades Autónomas propietarias de las Empresas Públicas no incluidas en el sector Administraciones Públicas. Porcentajes del PIB pm

#### Capítulo 14. Corporaciones Locales

- 14.6. Deuda. Resumen general
- 14.7. Deuda por instrumentos
- 14.8 - Deuda según el Protocolo de Déficit Excesivo (PDE) por tipos de Corporaciones Locales