

BOLETÍN ESTADÍSTICO

05/2013

BANCO DE ESPAÑA
Eurosistema



La recepción de información estadística para elaborar este trabajo se ha cerrado el 4 de junio de 2013.

El Banco de España difunde todos sus informes y publicaciones periódicas a través de la red Internet en la dirección <http://www.bde.es>.

Se permite la reproducción para fines docentes o sin ánimo de lucro, siempre que se cite la fuente.

© Banco de España, Madrid, 2013

ISSN: 1579 - 8631 (edición electrónica)

SIGLAS, ABREVIATURAS Y SIGNOS UTILIZADOS

AAPP	Administraciones Públicas	IIC	Instituciones de Inversión Colectiva
AIAF	Asociación de Intermediarios de Activos Financieros	INE	Instituto Nacional de Estadística
BCE	Banco Central Europeo	INEM	Servicio Público de Empleo Estatal
BCN	Bancos Centrales Nacionales	INVERCO	Asociación de Instituciones de Inversión Colectiva y Fondos de Pensiones
BE	Banco de España	IPC	Índice de Precios de Consumo
BOE	Boletín Oficial del Estado	IPI	Índice de Producción Industrial
CBE	Circular del Banco de España	IPRI	Índice de Precios Industriales
CCAA	Comunidades Autónomas	IPSEBENE	Índice de Precios de Servicios y de Bienes Elaborados no Energéticos
CCLL	Corporaciones Locales	ISFLSH	Instituciones Sin Fines de Lucro al Servicio de los Hogares
CECA	Confederación Española de Cajas de Ahorros	IVA	Impuesto sobre el Valor Añadido
CEM	Confederación Española de Mutualidades	NEDD	Normas Especiales de Distribución de Datos del FMI
CFEE	Cuentas Financieras de la Economía Española	OBS	Obra Benéfico Social
CNAE	Clasificación Nacional de Actividades Económicas	OCDE	Organización de Cooperación y Desarrollo Económicos
CNE	Contabilidad Nacional de España	OIFM	Otras Instituciones Financieras Monetarias
CNMV	Comisión Nacional del Mercado de Valores	OM	Orden Ministerial
CNTR	Contabilidad Nacional Trimestral de España	OAAA	Organismos Autónomos
DEG	Derechos Especiales de Giro	OAAAPP	Otras Administraciones Públicas
DGSFP	Dirección General de Seguros y Fondos de Pensiones	OPEP	Organización de Países Exportadores de Petróleo
DGT	Dirección General de Tráfico	OSR	Otros Sectores Residentes
DGTPF	Dirección General del Tesoro y Política Financiera	PDE	Protocolo de Déficit Excesivo
EC	Entidades de Crédito	PEC	Pacto de Estabilidad y Crecimiento
EFC	Establecimientos Financieros de Crédito	PIB	Producto Interior Bruto
EONIA	Índice medio del tipo de interés del euro a un día (Euro Overnight Index Average)	PIB pm	Producto Interior Bruto a Precios de Mercado
EURIBOR	Tipo de interés de oferta de los depósitos interbancarios en euros (Euro Interbank Offered Rate)	PNB	Producto Nacional Bruto
EUROSTAT	Oficina de Estadística de las Comunidades Europeas	RD	Real Decreto
EPA	Encuesta de población activa	RM	Resto del mundo
FEDER	Fondo Europeo de Desarrollo Regional	SCLV	Sistema de Compensación y Liquidación de Valores
FEGA	Fondo Español de Garantía Agraria	SEC	Sistema Europeo de Cuentas
FOEGA	Fondo Europeo de Orientación y Garantía Agrícola	SICAV	Sociedad de Inversión de Capital Variable
FFPP	Fondos de Pensiones	SIFMI	Servicios de Intermediación Financiera Medidos Indirectamente
FIAMM	Fondos de Inversión en Activos del Mercado Monetario	SME	Sistema Monetario Europeo
FIM	Fondos de Inversión Mobiliaria	TAE	Tasa Anual Equivalente
FMI	Fondo Monetario Internacional	TEDR	Tipo Efectivo Definición Restringida
FMM	Fondos del Mercado Monetario	UE	Unión Europea
FOGASA	Fondo de Garantía Salarial	UEM	Unión Económica y Monetaria
FSE	Fondo Social Europeo	UE 15	Países componentes de la Unión Europea a 30.4.2004
IAPC	Índice Armonizado de Precios de Consumo	UE 25	Países componentes de la Unión Europea desde 1.5.2004
ICO	Instituto de Crédito Oficial	UE 27	Países correspondientes a la Unión europea desde 1.1.2007
IFM	Instituciones Financieras Monetarias	VNA	Variación Neta de Activos
IGAE	Intervención General de la Administración del Estado	VNP	Variación Neta de Pasivos

SIGLAS DE PAÍSES Y MONEDAS

De acuerdo con la práctica de la UE, los países están ordenados según el orden alfabético de los idiomas nacionales.

BE	Bélgica	EUR (euro)
BG	Bulgaria	BGN (lev búlgaro)
CZ	República Checa	CZK (corona checa)
DK	Dinamarca	DKK (corona danesa)
DE	Alemania	EUR (euro)
EE	Estonia	EEK (corona estonia)
IE	Irlanda	EUR (euro)
GR	Grecia	EUR (euro)
ES	España	EUR (euro)
FR	Francia	EUR (euro)
IT	Italia	EUR (euro)
CY	Chipre	EUR (euro)
LV	Letonia	LVL (lats letón)
LT	Lituania	LTL (litas lituano)
LU	Luxemburgo	EUR (euro)
HU	Hungría	HUF (forint húngaro)
MT	Malta	EUR (euro)
NL	Países Bajos	EUR (euro)
AT	Austria	EUR (euro)
PL	Polonia	PLN (zloty polaco)
PT	Portugal	EUR (euro)
RO	Rumanía	RON (nuevo leu rumano)
SI	Eslovenia	EUR (euro)
SK	Eslovaquia	SKK (corona eslovaca)
FI	Finlandia	EUR (euro)
SE	Suecia	SEK (corona sueca)
UK	Reino Unido	GBP (libra esterlina)
JP	Japón	JPY (yen japonés)
US	EEUU	USD (dólar EEUU)

ABREVIATURAS Y SIGNOS

M1	Efectivo en manos del público + Depósitos a la vista.
M2	M1 + Depósitos disponibles con preaviso hasta tres meses + Depósitos a plazo hasta dos años.
M3	M2 + Cesiones temporales + Participaciones en fondos del mercado monetario e instrumentos del mercado monetario + Valores distintos de acciones emitidos hasta dos años.
m€/me	Millones de euros.
mm	Miles de millones.
A	Avance.
P	Puesta detrás de una fecha [ene (P)], indica que todas las cifras correspondientes son provisionales. Puesta detrás de una cifra, indica que únicamente esta es provisional.
SO	Serie original.
SD	Serie desestacionalizada.
T _i ^j	Tasa de la media móvil de i términos, con j de desfase, convertida a tasa anual.
m _j	Tasa de crecimiento básico de período j.
M	Referido a datos anuales (1970 M) o trimestrales, indica que estos son medias de los datos mensuales del año o trimestre, y referido a series de datos mensuales, decenales o semanales, que estos son medias de los datos diarios de dichos períodos.
R	Referido a un año o mes (99 R), indica que existe una discontinuidad entre los datos de ese período y el siguiente.
...	Dato no disponible.
—	Cantidad igual a cero, inexistencia del fenómeno considerado o carencia de significado de una variación al expresarla en tasas de crecimiento.
0,0	Cantidad inferior a la mitad del último dígito indicado en la serie.

NOVEDADES Y ADVERTENCIAS

Calendario de las NEDD del FMI

El Banco de España publica en la Red, en el área de Estadísticas (<http://www.bde.es/bde/es/areas/estadis>), un calendario de estadísticas, que incluye las fechas correspondientes a la información exigida por las Normas Especiales de Distribución de Datos (NEDD) del FMI. Desde el calendario se puede acceder a los indicadores o estadísticas del Banco de España con los que se satisfacen los requerimientos de las NEDD.

Boletín Estadístico en la Red

A partir de la edición correspondiente a enero de 2008, la publicación oficial del Boletín Estadístico solo se difunde electrónicamente, a través de www.bde.es.

ÍNDICE ESQUEMÁTICO

AGRUPACIONES	CAPÍTULOS / PÁGINAS
Novedades y advertencias	5
Índice de cuadros	7
ESTADÍSTICAS DE LA UNIÓN ECONÓMICA Y MONETARIA	
	1. Principales indicadores económicos de la zona del euro 29
ESTADÍSTICAS ESPAÑOLAS	
Cuadros generales	2. Principales indicadores económicos 47 3. Cuentas Financieras trimestrales 61
Cuadros de las agrupaciones institucionales	INSTITUCIONES FINANCIERAS Información obtenida de los estados de supervisión 4. Entidades de crédito 69 Información de los estados de la UEM, CNMV y DGS 5. Instituciones Financieras 117 6. Instituciones Financieras Monetarias 125 7. Banco de España 141 8. Otras Instituciones Financieras Monetarias 161 9. Instituciones Financieras no Monetarias, excepto Empresas de Seguros y Fondos de Pensiones 207 10. Empresas de Seguros y Fondos de Pensiones 231 ADMINISTRACIONES PÚBLICAS 11. Administraciones Públicas 239 12. Administración Central y Administraciones de Seguridad Social 251 13. Comunidades Autónomas 263 14. Corporaciones Locales 273 SOCIEDADES NO FINANCIERAS 15. Sociedades no financieras: Síntesis de la información recopilada por la Central de Balances 281 HOGARES E INSTITUCIONES SIN FINES DE LUCRO AL SERVICIO DE LOS HOGARES 16. Hogares e Instituciones sin fines de lucro al servicio de los hogares 301 RESTO DEL MUNDO 17. Balanza de Pagos y Posición de Inversión Internacional frente a otros residentes en la zona del euro y al resto del mundo 303 18. Estadísticas de Aduanas 337
Tipos de interés y tipos de cambio	19. Tipos de interés (excluidos los que aparecen publicados en los capítulos de Mercados Financieros) 343 20. Tipos de cambio e índices de competitividad 357
Mercados financieros	21. Mercado primario de valores 365 22. Mercados secundarios de valores 379
Estadísticas económicas generales	23. Producción y demanda 395 24. Empleo y salarios 407 25. Precios 423
ESTADÍSTICAS INTERNACIONALES	
	26. Economía internacional 429
APÉNDICES	
	A1. Banco de España. Balance de situación resumido 435 A2. Esquemas de sectorización 439 A3. Notas metodológicas 445

ÍNDICE DE CUADROS

CAPÍTULO 1 PRINCIPALES INDICADORES ECONÓMICOS DE LA ZONA DEL EURO	1.1	Actividad, precios y mercado de trabajo	30
	1.2	Ahorro, inversión y financiación. Todos los sectores residentes. Total	31
	1.3	Operaciones financieras de las sociedades no financieras	32
	1.4	Operaciones financieras de los hogares e ISFLSH	32
	1.5	Precios	33
	1.6	Déficit de las Administraciones Públicas	34
	1.7	Deuda bruta nominal consolidada de las Administraciones Públicas	35
	1.8	Balances agregado y consolidado y operaciones (flujos ajustados) de las IFM residentes en la zona del euro, incluyendo el Eurosistema	36
	1.9	Agregados monetarios de la zona del euro y contrapartidas de M3. Resumen	38
	1.10	Agregados monetarios de la zona del euro y contrapartidas de M3. Saldos del balance consolidado. Series originales	40
	1.11	Agregados monetarios de la zona del euro y contrapartidas de M3. Operaciones (flujos ajustados). Series originales	40
	1.12	Agregados monetarios de la zona del euro y contrapartidas de M3. Saldos del balance consolidado y operaciones (flujos ajustados). Series desestacionalizadas	41
	1.13	Contribución de las IFM residentes en España a los agregados monetarios de la zona del euro y a las contrapartidas de M3	41
	1.14	Evolución de los agregados monetarios de la zona del euro y de la contribución de las IFM residentes en España	42
	1.15	Tipos de interés	43
	1.16	Tipos de cambio	44
Notas a los cuadros del capítulo 1			45
CAPÍTULO 2 PRINCIPALES INDICADORES ECONÓMICOS	2.1	Contabilidad nacional de España	48
	2.2	Economía nacional (consolidada). Cuentas de operaciones no financieras	50
	2.3	Economía nacional. Cuentas corrientes y de capital. Detalle por sectores institucionales	51
	2.4	Cuentas de operaciones financieras. Detalle por sectores institucionales	53
	2.5	Balances financieros. Detalle por sectores institucionales	54
	2.6	Balanza de pagos y Posición de Inversión Internacional	55
	2.7	Cuentas financieras. Operaciones financieras netas y activos financieros netos de los sectores institucionales	56
	2.8	Precios y tipos de interés (antiguo indicador de convergencia)	57
	2.9	Déficit y deuda (pasivos) de las Administraciones Públicas (Indicadores PDE/PEC)	58
	2.10	Tipos de interés	59
	2.11	Índices de competitividad de España	60
CAPÍTULO 3 CUENTAS FINANCIERAS TRIMESTRALES	3.1	Economía nacional. Balance financiero	62
	3.2	Economía nacional. Cuenta de operaciones financieras	62
	3.3	Sociedades no financieras. Balance financiero	63
	3.4	Sociedades no financieras. Cuenta de operaciones financieras	63
	3.5	Instituciones financieras. Balance financiero	64
	3.6	Instituciones financieras. Cuenta de operaciones financieras	64
	3.7	Administraciones públicas. Balance financiero	65
	3.8	Administraciones públicas. Cuenta de operaciones financieras	65
	3.9	Hogares e ISFLSH. Balance financiero	66

- 3.10 Hogares e ISFLSH. Cuenta de operaciones financieras 66
- 3.11 Resto del mundo. Balance financiero 67
- 3.12 Resto del mundo. Cuenta de operaciones financieras 67

CAPÍTULO 4 ENTIDADES DE CRÉDITO

A) Balance agregado según los estados de supervisión

- 4. Conciliación entre los balances de las entidades de crédito que se presentan en los capítulos 4 y 8 de este Boletín 70

ENTIDADES DE CRÉDITO

- 4.A Activo=Pasivo de las entidades de crédito por instituciones 74
- 4.1 Activo 74
- 4.2 Pasivo 75
- 4.3 Crédito. Otros sectores residentes 75
- 4.4 Activo. Valores 76
- 4.5 Pasivo. Otros sectores residentes 76
- 4.6 Otros activos no sectorizados 77
- 4.7 Patrimonio neto, ajustes y correcciones de valor 77
- 4.8 Pasivos no sectorizados 78
- 4.9 Otros activos y pasivos 78
- 4.10 Correcciones de valor por deterioro de activos del crédito a otros sectores residentes 79

B) Detalles del crédito y los depósitos de las entidades de crédito

Crédito de las entidades de crédito, por grupos de entidades

- 4.11 A los sectores «Administraciones públicas» y «Otros sectores residentes» 79
- 4.99 Detalle de los activos dudosos 80

Total crédito y total créditos dudosos de las entidades de crédito a «Otros sectores residentes», por finalidades del crédito

a) Crédito y dudosos del crédito para financiar actividades productivas de las empresas y los empresarios individuales que reciben los créditos y detalle por funciones de gasto de otras financiaciones a hogares e ISFLSH

- 4.13 Total entidades de crédito 81
- 4.14 Entidades de depósito 82
- 4.17 Establecimientos financieros de crédito 83

b) Crédito y dudosos del crédito para financiar actividades productivas de las empresas y los empresarios individuales que reciben los créditos. Detalle por la actividad principal

- 4.18 Total entidades de crédito 84
- 4.19 Entidades de depósito 85
- 4.22 Establecimientos financieros de crédito 86

c) Crédito y dudosos del crédito para financiar actividades productivas de las empresas y los empresarios individuales que reciben los créditos. Detalle de las actividades de industria y construcción

- 4.23 Total entidades de crédito 87
- 4.24 Entidades de depósito 88
- 4.27 Establecimientos financieros de crédito 89

Créditos y depósitos de las entidades de depósito a los sectores "Administraciones públicas" y "Otros sectores residentes"

- 4.28 Detalle por provincias. Resumen 90
- 4.29 Detalle por Comunidades Autónomas. Resumen 91
- 4.30 Detalle del crédito por Comunidades Autónomas 92
- 4.31 Detalle de los depósitos por Comunidades Autónomas 93

Pasivos de las entidades de crédito, por grupos de entidades

- 4.32 Frente a «Administraciones públicas» y «Otros sectores residentes» 95

C) Cuenta de resultados

- 4.B Entidades de depósito. Resumen 96
- 4.36 Estructura de la cuenta 97
- 4.37 Productos financieros 97
- 4.38 Costes financieros 98
- 4.39 Detalle de productos de la cartera de valores y coste financiero de empréstitos y otros valores negociables y financiaciones subordinadas 98
- 4.40 Otros productos y gastos ordinarios 99
- 4.41 Estructura de la cuenta de resultados de las entidades de depósito residentes y sucursales en el extranjero 99

D) Cuadros complementarios

ENTIDADES DE CRÉDITO

- 4.45 Número de entidades 100
- 4.46 Número de empleados 100
- 4.47 Número de oficinas operativas y de representación de las entidades de crédito residentes y del Banco de España 101
- 4.48 Número de oficinas por Comunidades Autónomas 102
- 4.49 Número de oficinas por provincias 103

E) Balances de los componentes de las entidades de crédito

ENTIDADES DE DEPÓSITO

- 4.51 Activo 104
- 4.52 Pasivo 104
- 4.53 Crédito. Otros sectores residentes 105
- 4.54 Activo. Valores 105
- 4.55 Pasivo. Otros sectores residentes 106
- 4.56 Activos no sectorizados 106
- 4.57 Patrimonio neto, ajustes y correcciones de valor 107
- 4.58 Pasivos no sectorizados 107

ESTABLECIMIENTOS FINANCIEROS DE CRÉDITO

- 4.81 Activo 108
- 4.82 Pasivo 108
- 4.83 Crédito. Otros sectores residentes 109
- 4.84 Activos no sectorizados 109
- 4.85 Patrimonio neto, ajustes y correcciones de valor 110

4.86	Pasivos no sectorizados	110
	Notas a los cuadros del capítulo 4	111

CAPÍTULO 5 INSTITUCIONES FINANCIERAS

A) Conciliación entre el balance financiero de las CFEE y el balance según los estados de la zona del euro (caso de IFM) o los balances oficiales (caso de IF no M)

5.A	Activo	118
5.B	Pasivo	120

B) Balance agregado

5.1	Activos financieros = pasivos más activos financieros netos. Valores absolutos	122
5.2	Activos financieros = pasivos más activos financieros netos. Estructura	123

CAPÍTULO 6 INSTITUCIONES FINANCIERAS MONETARIAS

A) Conciliación entre el balance financiero de las CFEE y el balance según los estados de la zona del euro

6.A	Activo	126
6.B	Pasivo	128

B) Balance según los estados de la zona del euro

6.C	Balance. Detalle por instituciones	130
6.1	Activo. Resumen	134
6.2	Pasivo. Resumen	134
6.3	Activo. Residentes en España	135
6.4	Activo. Residentes en España: detalle de valores distintos de acciones y participaciones	135
6.5	Activo. Residentes en otros países de la zona del euro	136
6.6	Activo. Residentes en otros países de la zona del euro: detalle de valores distintos de acciones y participaciones	136
6.7	Pasivo. Depósitos de los residentes en España por sectores y detalle por instrumentos de los depósitos de otras AAPP	137
6.8	Pasivo. Depósitos de los residentes en España: detalle de otros sectores residentes	137
6.9	Pasivo. Depósitos de residentes en otros países de la zona del euro por sectores y detalle por instrumentos de los depósitos de otras AAPP	138
6.10	Pasivo. Depósitos de residentes en otros países de la zona del euro: detalle de otros sectores residentes	138
6.11	Activo. Resto del mundo	139
6.12	Pasivo. Resto del mundo y otros pasivos: total y algunos detalles	139

	Notas a los cuadros del capítulo 6	140
--	------------------------------------	-----

CAPÍTULO 7 BANCO DE ESPAÑA

A) Conciliación entre el balance financiero de las CFEE y el balance según los estados de la zona del euro

7.A	Activo	142
7.B	Pasivo	144

B) Balance según los estados de la zona del euro

7.C	Balance	146
7.1	Activo. Resumen	149
7.2	Pasivo. Resumen	149
7.3	Activo. Residentes en España	150
7.4	Activo. Residentes en España: detalle de valores distintos de acciones y participaciones	150

7.5	Activo. Residentes en otros países de la zona del euro	151
7.6	Activo. Residentes en otros países de la zona del euro: detalle de valores distintos de acciones y participaciones	151
7.7	Pasivo. Depósitos de los residentes en España por sectores y detalle por instrumentos de los depósitos de otras AAPP	152
7.8	Pasivo. Depósitos de los residentes en España: detalle de otros sectores residentes	152
7.9	Pasivo. Depósitos de los residentes en otros países de la zona del euro: por sectores y detalle por instrumentos de los depósitos de otras AAPP	153
7.10	Pasivo. Depósitos de los residentes en otros países de la zona del euro: detalle de otros sectores residentes	153
7.11	Activo. Resto del mundo y detalle de otros activos	154
7.12	Pasivo. Resto del mundo y detalle de otros pasivos	154
7.13	Balance del Banco de España. Resumen por sectores	155
7.14	Billetes denominados en pesetas en circulación. Detalle por denominación de los billetes	155
7.15	Monedas denominadas en pesetas en circulación. Detalle por denominación de las monedas	156
7.16	Billetes distribuidos menos billetes retirados por el Banco de España y billetes denominados en pesetas no retornados. Detalle por denominación de los billetes de euro	156
7.17	Monedas denominadas en euro puestas en circulación por el Banco de España y monedas denominadas en pesetas no retornadas. Detalle por denominación de las monedas de euro	157

Notas a los cuadros del capítulo 7 158

CAPÍTULO 8 OTRAS INSTITUCIONES
FINANCIERAS MONETARIAS

Nota introductoria a los cuadros del capítulo 8 y otra estadísticas sobre otras instituciones financieras monetarias 162

A) Conciliación entre el balance financiero de las CFEE y el balance según los estados de la zona del euro

8.A	Activo	164
8.B	Pasivo	168

B) Balance agregado de las OIFM según los estados de la zona del euro

8.C	Balance. Detalle por instituciones	172
8.1	Activo=pasivo de las OIFM por instituciones	177
8.2	Activo. Resumen	177
8.3	Pasivo. Resumen	178
8.4	Activo. Residentes en España	178
8.5	Activo. Residentes en España: detalle de valores distintos de acciones y participaciones	179
8.6	Activo. Residentes en otros países de la zona del euro	179
8.7	Activo. Residentes en otros países de la zona del euro: detalle de valores distintos de acciones y participaciones	180
8.8	Pasivo. Depósitos de los residentes en España por sectores y detalle por instrumentos de los depósitos de otras AAPP	180
8.9	Pasivo. Depósitos de los residentes en España: detalle de otros sectores residentes	181
8.10	Pasivo. Depósitos de residentes en otros países de la zona del euro por sectores y detalle por instrumentos de los depósitos de otras AAPP	181
8.11	Pasivo. Depósitos de residentes en otros países de la zona del euro: detalle de otros sectores residentes	182
8.12	Activo. Resto del mundo	182

- 8.13 Pasivo. Resto del mundo y rúbricas no clasificadas: total y algunos detalles 183

C) Detalles del activo y del pasivo de las OIFM

- 8.21 Préstamos y créditos concedidos por las OIFM y depósitos en estas, de las AAPP residentes en España, por instituciones 183
- 8.22 Préstamos y créditos concedidos por las OIFM y depósitos en estas, de otros sectores residentes en España, por instituciones 184
- 8.25 Préstamos y créditos concedidos por las OIFM y depósitos en estas, de las AAPP, por subsectores 184
- 8.26 Préstamos y créditos de las OIFM a otros sectores residentes en España, por subsectores 185
- 8.27 Detalle de los préstamos y créditos concedidos por las OIFM a los hogares 185
- 8.28 Depósitos de otros sectores residentes y de otras AAPP residentes en el área del euro, por subsectores 186
- 8.29 Depósitos en las OIFM de sociedades no financieras y hogares e ISFLSH residentes en España, por naturaleza 186
- 8.30 Depósitos en las OIFM de sociedades no financieras, hogares e ISFLSH residentes en España, por naturaleza. Detalle 187
- 8.31 Detalle por países de los principales activos y pasivos, de las OIFM 188
- 8.32 Detalle por monedas de los principales activos y pasivos, de las OIFM 189

D) Balances de los componentes de las OIFM

ENTIDADES DE CRÉDITO

- 8.D Balance de las entidades de crédito. Detalle por entidades 190
- 8.41 Activo. Resumen 193
- 8.42 Pasivo. Resumen 193
- 8.43 Activo. Residentes en España 194
- 8.44 Pasivo. Depósitos de los residentes en España, por sectores, y detalle por instrumentos de los depósitos de otros sectores residentes 194

Reservas mínimas a que están sujetas las entidades de crédito

- 8.E Apéndice al balance. Determinación de los pasivos de las entidades de crédito sujetas a reservas mínimas 195
- 8.45 Pasivos computables en el coeficiente de reservas mínimas de la zona del euro 196

ENTIDADES DE DEPÓSITO

- 8.51 Activo. Resumen 196
- 8.52 Pasivo. Resumen 197
- 8.53 Activo. Residentes en España 197
- 8.54 Pasivo. Depósitos de los residentes en España, por sectores, y detalle por instrumentos de los depósitos de otros sectores residentes 198

ESTABLECIMIENTOS FINANCIEROS DE CRÉDITO (EFC)

- 8.81 Activo. Resumen 198
- 8.82 Pasivo. Resumen 199
- 8.83 Activo. Residentes en España 199
- 8.84 Pasivo. Depósitos de los residentes en España, por sectores, y detalle por instrumentos de los depósitos de otros sectores residentes 200

FONDOS DEL MERCADO MONETARIO

8.F	Balance	201
8.91	Balance. Resumen	203
8.92	Activo. Residentes en España	203
Notas a los cuadros del capítulo 8		204

CAPÍTULO 9 INSTITUCIONES FINANCIERAS NO
MONETARIAS, EXCEPTO EMPRESAS DE
SEGUROS Y FONDOS DE PENSIONES

A) Total sector

Conciliación entre los balances financieros de las CFEE y los balances oficiales

9.A	Activo	208
9.B	Pasivo	209

Balances

9.1	Activo y pasivo. Valoración de activos financieros y pasivos según SEC 95	210
-----	---	-----

B) Subsector «Otros intermediarios financieros»

Conciliación entre los balances financieros de las CFEE y los balances oficiales

9.C	Activo	211
9.D	Pasivo	212

Balances

9.11	Balances oficiales. Total activo y pasivo por agrupaciones institucionales	213
9.12	Activo y pasivo. Valoración de activos financieros y pasivos según SEC 95	213

SUBSECTOR «OTROS INTERMEDIARIOS FINANCIEROS»: AGENTE INSTITUCIONES
DE INVERSIÓN COLECTIVA EN VALORES MOBILIARIOS (EXCEPTO FONDOS DEL
MERCADO MONETARIO)

Conciliación entre los balances financieros de las CFEE y los balances oficiales

9.E	Activo y pasivo	214
-----	-----------------	-----

Balances

9.21	Activo y pasivo. Valoración de activos financieros y pasivos según SEC 95	215
9.22	Activos financieros. Sociedades no financieras y Administraciones Públicas	215
9.23	Activos financieros. Instituciones financieras y resto del mundo	216
9.24	Pasivos por tenedores. Valoración de pasivos según SEC 95	216

SUBSECTOR «OTROS INTERMEDIARIOS FINANCIEROS»: AGENTE SOCIEDADES
DE VALORES

Balances

9.31	Activo y pasivo. Valoración de activos financieros y pasivos según SEC 95	217
9.32	Activos financieros. Detalle	217

C) Subsector «Auxiliares financieros»

Conciliación entre los balances financieros de las CFEE y los balances oficiales

9.F Activo 218

9.G Pasivo 219

Balances

9.41 Balances oficiales. Total activo y pasivo por agrupaciones institucionales 220

9.42 Activo y pasivo. Valoración de activos financieros y pasivos según SEC 95 220

SUBSECTOR «AUXILIARES FINANCIEROS»: AGENTE SOCIEDADES DE TASACIÓN

Datos de actividad de las tasadoras

9.50 Distribución de tasaciones: número de tasaciones 221

9.51 Distribución de tasaciones: importe de tasaciones 222

9.52 Distribución de tasaciones: superficie utilizable. Tasaciones de bienes inmuebles 223

9.53 Distribución de tasaciones de bienes inmuebles: valor medio del m² 224

9.54 Distribución de la clientela y finalidad de las tasaciones: número de tasaciones 224

9.55 Distribución de la clientela y finalidad de las tasaciones: importe de tasaciones 225

9.56 Distribución geográfica de las tasaciones de inmuebles: número de tasaciones e importe 225

9.57 Distribución geográfica de las tasaciones de viviendas: número de tasaciones e importe 226

9.58 Distribución geográfica de las tasaciones de inmuebles por Comunidades Autónomas: número de tasaciones 226

9.59 Distribución geográfica de las tasaciones de inmuebles por Comunidades Autónomas: importe 227

9.60 Distribución geográfica de las tasaciones de viviendas por Comunidades Autónomas: número de tasaciones 227

9.61 Distribución geográfica de las tasaciones de viviendas por Comunidades Autónomas: importe 228

Información contable

9.62 Balance e información complementaria 228

9.63 Cuenta de resultados 229

Notas a los cuadros de las sociedades de tasación 230

CAPÍTULO 10 EMPRESAS DE SEGUROS Y FONDOS DE PENSIONES

A) Conciliación entre los balances financieros de las CFEE y los balances oficiales

10.A Activo 232

10.B Pasivo 234

B) Balances

10.1 Balance y provisiones técnicas por grupos de agentes que componen el sector. 236

10.2 Detalles del activo y del pasivo 236

10.3 Empresas de seguros privados. Detalles del activo y del pasivo 237

10.4 Mutualidades de previsión social. Detalles del activo y del pasivo 237

10.5 Consorcio de compensación de seguros. Detalles del activo y del pasivo 238

- 10.6 Fondos de pensiones externos (Ley 8/1987). Detalles del activo y del pasivo 238

CAPÍTULO 11 ADMINISTRACIONES PÚBLICAS

A) ADMINISTRACIONES PÚBLICAS

- 11.1 Capacidad (+) o Necesidad (-) de financiación, pasivos en circulación y deuda según el Protocolo de Déficit Excesivo (PDE). Importes 240
- 11.2 Capacidad (+) o Necesidad (-) de financiación, pasivos en circulación y deuda según el Protocolo de Déficit Excesivo (PDE). Porcentajes del PIB pm 240
- 11.3 Capacidad (+) o Necesidad (-) de financiación. Importes 241
- 11.4 Capacidad (+) o Necesidad (-) de financiación. Porcentajes del PIB pm 241
- 11.5 Pasivos en circulación y deuda según el Protocolo de Déficit Excesivo (PDE). Importes 242
- 11.6 Pasivos en circulación y deuda según el Protocolo de Déficit Excesivo (PDE). Porcentajes del PIB pm 242
- 11.7 Deuda según el Protocolo de Déficit Excesivo (PDE) y activos financieros frente a Administraciones Públicas. Importes 243
- 11.8 Deuda según el Protocolo de Déficit Excesivo (PDE) y activos financieros frente a Administraciones Públicas. Porcentajes del PIB pm 243
- 11.9 Conciliación entre la necesidad de financiación y la variación de la deuda elaborada según el Protocolo de Déficit Excesivo (PDE). Importes 244
- 11.10 Conciliación entre la necesidad de financiación y la variación de la deuda elaborada según el Protocolo de Déficit Excesivo (PDE). Porcentajes del PIB pm 244
- 11.11 Adquisición neta de activos financieros 245
- 11.12 Deuda según el Protocolo de Déficit Excesivo (PDE) por instrumentos 245
- 11.13 Deuda según el Protocolo de Déficit Excesivo (PDE) por sectores de contrapartida y monedas 246

B) EMPRESAS PÚBLICAS

- 11.14 Deuda por Administraciones Públicas propietarias de las Empresas Públicas no incluidas en el sector Administraciones Públicas 246

C) OTRA INFORMACIÓN

- 11.15 Relaciones España-Unión Europea 247

Notas a los cuadros del capítulo 11 248

CAPÍTULO 12 ADMINISTRACIÓN CENTRAL Y ADMINISTRACIONES DE SEGURIDAD SOCIAL

ADMINISTRACIÓN CENTRAL

- 12.1 Capacidad (+) o Necesidad (-) de financiación, pasivos en circulación y deuda según el Protocolo de Déficit Excesivo (PDE). Importes 252
- 12.2 Capacidad (+) o Necesidad (-) de financiación, pasivos en circulación y deuda según el Protocolo de Déficit Excesivo (PDE). Porcentajes del PIB pm 252
- 12.3 Conciliación entre la necesidad de financiación y la variación de la deuda elaborada según el Protocolo de Déficit Excesivo (PDE). Importes 253
- 12.4 Conciliación entre la necesidad de financiación y la variación de la deuda elaborada según el Protocolo de Déficit Excesivo (PDE). Porcentajes del PIB pm 253
- 12.5 Adquisición neta de activos financieros 254
- 12.6 Administración Central. Deuda según el Protocolo de Déficit Excesivo (PDE) por instrumentos 254
- 12.7 Administración Central. Deuda según el Protocolo de Déficit Excesivo (PDE) por administraciones y unidades 255
- 12.8 Estado. Deuda según el Protocolo de Déficit Excesivo (PDE) por instrumentos 255
- 12.9 Otras unidades institucionales que se clasifican como Administración Central. Deuda según el Protocolo de Déficit Excesivo (PDE) por instrumentos 256

A) EMPRESAS PÚBLICAS DE LA ADMINISTRACIÓN CENTRAL

- 12.10 Deuda por Empresas Públicas no incluidas en el sector Administraciones Públicas 256

ADMINISTRACIONES DE SEGURIDAD SOCIAL

- 12.11 Capacidad (+) o Necesidad (-) de financiación, pasivos en circulación y deuda según el Protocolo de Déficit Excesivo (PDE). Importes 257
- 12.12 Capacidad (+) o Necesidad (-) de financiación, pasivos en circulación y deuda según el Protocolo de Déficit Excesivo (PDE). Porcentajes del PIB pm 257
- 12.13 Conciliación entre la necesidad de financiación y la variación de la deuda elaborada según el Protocolo de Déficit Excesivo (PDE). Importes 258
- 12.14 Conciliación entre la necesidad de financiación y la variación de la deuda elaborada según el Protocolo de Déficit Excesivo (PDE). Porcentajes del PIB pm 258
- 12.15 Adquisición neta de activos financieros 259
- 12.16 Deuda según el Protocolo de Déficit Excesivo (PDE) por instrumentos 259

Notas a los cuadros del capítulo 12 260

CAPÍTULO 13 COMUNIDADES AUTÓNOMAS

A) COMUNIDADES AUTÓNOMAS

- 13.1 Capacidad (+) o Necesidad (-) de financiación, pasivos en circulación y deuda según el Protocolo de Déficit Excesivo (PDE). Importes 264
- 13.2 Capacidad (+) o Necesidad (-) de financiación, pasivos en circulación y deuda según el Protocolo de Déficit Excesivo (PDE). Porcentajes del PIB pm 264
- 13.3 Conciliación entre la necesidad de financiación y la variación de la deuda elaborada según el Protocolo de Déficit Excesivo (PDE). Importes 265
- 13.4 Conciliación entre la necesidad de financiación y la variación de la deuda elaborada según la metodología del Protocolo de Déficit Excesivo. Porcentajes del PIB pm 265
- 13.5 Adquisición neta de activos financieros 266
- 13.6 Deuda según el Protocolo de Déficit Excesivo (PDE). Resumen general 267
- 13.7 Deuda según el Protocolo de Déficit Excesivo (PDE) por instrumentos 268
- 13.8 Deuda según el Protocolo de Déficit Excesivo (PDE) por agrupaciones institucionales 268
- 13.9 Deuda según el Protocolo de Déficit Excesivo (PDE) por Comunidades Autónomas. Importes 269
- 13.10 Deuda según el Protocolo de Déficit Excesivo (PDE) por Comunidades Autónomas. Porcentajes del PIB pm 269

B) EMPRESAS PÚBLICAS DE COMUNIDADES AUTÓNOMAS

- 13.11 Deuda por Comunidades Autónomas propietarias de las Empresas Públicas no incluidas en el sector Administraciones Públicas. Importes 270
- 13.12 Deuda por Comunidades Autónomas propietarias de las Empresas Públicas no incluidas en el sector Administraciones Públicas. Porcentajes del PIB pm 270

Notas a los cuadros del capítulo 13 271

CAPÍTULO 14 CORPORACIONES LOCALES

A) CORPORACIONES LOCALES

- 14.1 Capacidad (+) o Necesidad (-) de financiación, pasivos en circulación y deuda según el Protocolo de Déficit Excesivo (PDE). Importes 274
- 14.2 Capacidad (+) o Necesidad (-) de financiación, pasivos en circulación y deuda según el Protocolo de Déficit Excesivo (PDE). Porcentajes del PIB pm 274
- 14.3 Conciliación entre la necesidad de financiación y la variación de la deuda elaborada según el Protocolo de Déficit Excesivo (PDE). Importes 275

14.4	Conciliación entre la necesidad de financiación y la variación de la deuda elaborada según el Protocolo de Déficit Excesivo (PDE). Porcentajes del PIB pm	275
14.5	Adquisición neta de activos financieros	276
14.6	Deuda según el Protocolo de Déficit Excesivo (PDE). Resumen general	277
14.7	Deuda según el Protocolo de Déficit Excesivo (PDE) por instrumentos	278
14.8	Deuda según el Protocolo de Déficit Excesivo (PDE) por tipos de Corporaciones Locales	278
Notas a los cuadros del capítulo 14		279

CAPÍTULO 15 SOCIEDADES NO FINANCIERAS:
SÍNTESIS DE LA INFORMACIÓN RECOPIADA
POR LA CENTRAL DE BALANCES

A) Resumen

15.A	Total sociedades no financieras existentes en España y empresas disponibles en las bases de datos de la Central de Balances	282
15.B	Total empleados en las sociedades no financieras existentes en España y en las empresas disponibles en las bases de datos de la Central de Balances	283
15.C	Balance, cuenta de resultados y ratios	284

B) Cuenta de resultados

Principales rúbricas. total empresas

15.1	Base de datos anual (CBA)	285
15.2	Base de datos trimestral (CBT). Tasas	285
15.3	Base de datos trimestral (CBT). Tasas interanuales de trimestres acumulados	286

Principales rúbricas. sector industria

15.4	Base de datos anual (CBA)	286
15.5	Base de datos trimestral (CBT)	287
15.6	Base de datos trimestral (CBT). Tasas interanuales de trimestres acumulados	287

C) Ratios significativas

R.1. Rentabilidad ordinaria del activo neto

15.7	Base de datos anual (CBA)	288
15.8	Base de datos trimestral (CBT)	288
15.9	Base de datos trimestral (CBT). Tasas interanuales de trimestres acumulados	289

R.2. Intereses por financiación recibida sobre recursos ajenos con coste (operaciones vivas)

15.10	Base de datos anual (CBA)	289
15.11	Base de datos trimestral (CBT)	290
15.12	Base de datos trimestral (CBT). Tasas interanuales de trimestres acumulados	290

R.3. Rentabilidad ordinaria de los recursos propios

15.13	Base de datos anual (CBA)	291
15.14	Base de datos trimestral (CBT)	291
15.15	Base de datos trimestral (CBT). Tasas interanuales de trimestres acumulados	292

- R.4. Diferencia rentabilidad - coste financiero (R.1-R.2)
- 15.16 Base de datos anual (CBA) 292
- 15.17 Base de datos trimestral (CBT) 293
- 15.18 Base de datos trimestral (CBT). Tasas interanuales de trimestres acumulados 293

- R.5. Margen de explotación (REB/producción)
- 15.19 Base de datos anual (CBA) 294
- 15.20 Base de datos trimestral (CBT) 294
- 15.21 Base de datos trimestral (CBT). Tasas interanuales de trimestres acumulados 295

- E.1. Endeudamiento, RAC/AN (precios corrientes; saldo final)
- 15.22 Base de datos anual (CBA) 295
- 15.23 Base de datos trimestral (CBT) 296

Ratios significativas FSI

- 15.24 Endeudamiento (Deuda / Fondos Propios). Base de datos integrada (CBI) 296
- 15.25 Rentabilidad de los recursos propios. (EBIT / Fondos Propios). Base de datos integrada (CBI) 297

Notas a los cuadros del capítulo 15 298

CAPÍTULO 16 HOGARES E INSTITUCIONES SIN
FINES DE LUCRO AL SERVICIO DE LOS
HOGARES

En proceso de elaboración

CAPÍTULO 17 BALANZA DE PAGOS Y
POSICIÓN DE INVERSIÓN INTERNACIONAL
FRENTE A OTROS RESIDENTES EN LA ZONA
DEL EURO Y AL RESTO DEL MUNDO

A) Balanza de pagos

- 17.A Resumen de recursos (ingresos y variación neta de pasivos) y empleos (pagos y variación neta de activos financieros). Mensual 304
- 17.B Conciliación entre las operaciones financieras de residentes frente a otros residentes en la zona del euro y al resto del mundo y la balanza de pagos 306
- 17.1 Resumen. Saldos. Mensual 310
- 17.2 Resumen de la cuenta financiera. Variación de pasivos menos variación de activos. Mensual 310

CUENTA CORRIENTE Y DE CAPITAL

- 17.3 Cuenta corriente y de capital. Detalle. Mensual 311
- 17.4 Cuenta corriente. Detalle de rentas. Trimestral 311
- 17.5 Cuenta corriente. Detalle de transferencias corrientes. Trimestral 312
- 17.6 Cuenta de capital. Resumen por componentes y sectores institucionales. Trimestral 312

CUENTA FINANCIERA

- 17.7 Cuenta financiera. Detalle por componentes. Mensual 313
- 17.8 Inversiones de España en el exterior. Detalle por sectores institucionales. Mensual 313
- 17.9 Inversiones directas y de cartera de España en el exterior, incluido Banco de España. Instituciones financieras monetarias. Trimestral 314
- 17.10 Inversiones directas y de cartera de España en el exterior. Administraciones Públicas y otros sectores residentes. Trimestral 314

- 17.11 Otras inversiones de España en el exterior, incluido Banco de España. Detalle por sectores institucionales. Trimestral 315
- 17.12 Inversiones del exterior en España. Detalle por sectores institucionales. Mensual 315
- 17.13 Inversiones directas y de cartera del exterior en España. Instituciones financieras monetarias. Trimestral 316
- 17.14 Inversiones directas y de cartera del exterior en España. Administraciones públicas y otros sectores residentes. Trimestral 316
- 17.15 Otras inversiones del exterior en España, incluido Banco de España. Detalle por sectores institucionales. Trimestral 317

CUADROS DETALLADOS DE SERVICIOS

- 17.16 Balanza de servicios. Detalle por tipo de servicio. Trimestral. 318
- 17.17 Balanza de servicios. Detalle geográfico de servicios. Trimestral 320

B) Posición de Inversión Internacional

- 17.C Conciliación entre los activos financieros y pasivos frente a otros residentes en la zona del euro y al resto del mundo y la Posición de Inversión Internacional 324
- 17.21 Resumen 328

ACTIVOS FINANCIEROS

- 17.22 Inversiones de España en el exterior 328
- 17.23 Inversiones de España en el exterior. Inversiones de cartera, incluido Banco de España. Detalle por sectores institucionales 329
- 17.24 Inversiones de España en el exterior. Otras inversiones, incluido Banco de España. Detalle por sectores institucionales 329
- 17.25 Inversiones de España en el exterior. Reservas internacionales y liquidez en moneda extranjera 330
- 17.26 Inversiones de España en el exterior. Reservas internacionales 330

PASIVOS

- 17.27 Inversiones del exterior en España 331
- 17.28 Inversiones del exterior en España. Inversiones de cartera. Detalle por sectores institucionales 331
- 17.29 Inversiones del exterior en España. Otras inversiones, incluido Banco de España. Detalle por sectores institucionales 332
- 17.30 Inversiones del exterior en España. Otras inversiones. Préstamos recibidos por las AAPP y OSR. Detalle por prestatarios 332
- 17.31 Inversiones del exterior en España. Otras inversiones. Préstamos recibidos por las AAPP y OSR. Detalle por prestamistas 333

Notas a los cuadros del capítulo 17 334

CAPÍTULO 18 ESTADÍSTICAS DE ADUANAS

- 18.1 Importaciones/introducciones y exportaciones/expediciones 338

A) Importaciones/introducciones

- 18.2 Por productos 338
- 18.3 Distribución geográfica 339

B) Exportaciones/expediciones

- 18.4 Por productos 339
- 18.5 Distribución geográfica 340

C) Índices de valor unitario

18.6	Importaciones/introducciones	340
18.7	Exportaciones/expediciones	341

CAPÍTULO 19 TIPOS DE INTERÉS (EXCLUIDOS
LOS QUE APARECEN PUBLICADOS EN LOS
CAPÍTULOS DE MERCADOS FINANCIEROS)

A) Tipos legales

19.1	Tipos de interés legales, euríbor, mibor y otros tipos oficiales de referencia	344
19.2	Tipos de interés de referencia del mercado hipotecario (no oficiales) y otros tipos de interés	345

B) Tipos de interés aplicados por las instituciones financieras monetarias a residentes en la UEM (CBE 4/2002). Datos desde enero de 2003

TIPOS DE INTERÉS (TAE Y TEDR) DE NUEVAS OPERACIONES

Préstamos y créditos a hogares e ISFLSH

19.3	Total entidades de crédito	345
19.4	Entidades de depósito	346

Préstamos y créditos a las sociedades no financieras

19.6	Total entidades de crédito	346
19.7	Entidades de depósito	347

Depósitos de hogares y sociedades no financieras

19.9	Total entidades de crédito	347
19.10	Entidades de depósito	348

TIPOS DE INTERÉS (TEDR) DE LOS SALDOS VIVOS

Préstamos y créditos a hogares y sociedades no financieras

19.12	Total entidades de crédito	348
19.13	Entidades de depósito	349

Depósitos de hogares y sociedades no financieras

19.15	Total entidades de crédito	349
19.16	Entidades de depósito	350

IMPORTES DE LAS NUEVAS OPERACIONES

Préstamos y créditos a hogares e ISFLSH

19.18	Total entidades de crédito	350
19.19	Entidades de depósito	351

Préstamos y créditos a las sociedades no financieras

19.21	Total entidades de crédito	351
19.22	Entidades de depósito	352

Depósitos de hogares y sociedades no financieras

19.24	Total entidades de crédito	352
19.25	Entidades de depósito	353

IMPORTES DE LOS SALDOS VIVOS

Préstamos y créditos a hogares y sociedades no financieras

19.27 Total entidades de crédito 353

19.28 Entidades de depósito 354

Depósitos de hogares y sociedades no financieras

19.30 Total entidades de crédito 354

19.31 Entidades de depósito 355

CAPÍTULO 20 TIPOS DE CAMBIO E ÍNDICES DE COMPETITIVIDAD

A) Tipos de cambio

20.1 Tipos de cambio del euro 358

20.2 Tipos de cambio del euro (continuación 1) 358

20.3 Tipos de cambio del euro (continuación 2) 359

20.4 Tipos de cambio del euro (continuación 3) 359

20.5 Tipos de cambio del dólar estadounidense 360

B) Índices de competitividad

20.6 Índices de competitividad de España frente a la zona del euro y a la UE 27 360

20.7 Índices de competitividad de España frente a los países desarrollados, a los industrializados y a los nuevos países industrializados de Asia 361

20.8 Tipos de cambio efectivos de las principales monedas frente a los países desarrollados 361

Notas a los cuadros del capítulo 20 362

CAPÍTULO 21 MERCADO PRIMARIO DE VALORES

A) Economía nacional

Valores distintos de acciones, excepto derivados financieros. Acciones y participaciones en fondos de inversión. Detalle por sectores y subsectores

21.1 Emisiones netas y ofertas públicas en venta 366

21.2 Saldos vivos 366

Valores distintos de acciones, excepto derivados financieros. Detalle por sectores y plazos

21.3 Emisiones netas 367

21.4 Saldos vivos 367

21.5 Tipo de cupón de emisiones a largo plazo. Saldos vivos 368

B) Instituciones financieras

Valores distintos de acciones, excepto derivados financieros. Detalle por subsectores y plazos

21.6 Emisiones netas 368

21.7 Saldos vivos 369

Valores distintos de acciones emitidos en euros, excepto derivados financieros. Instituciones financieras monetarias. Detalle por instrumentos de emisiones en euros

21.8 Emisiones netas, emisiones brutas y amortizaciones 369

21.9 Saldos vivos 370

Acciones y participaciones en fondos de inversión. Detalle por sectores

21.10 Emisiones netas, ofertas públicas de venta y saldos vivos 370

C) Administraciones Públicas

ADMINISTRACIÓN CENTRAL

Valores distintos de acciones, excepto derivados financieros. Detalle por instrumentos

21.11 Emisiones netas 371

21.12 Saldos vivos 371

21.13 Saldos vivos por plazos de vencimiento 372

21.14 Vida media 372

21.15 Detalle por instrumentos de emisiones en euros. Emisiones netas, emisiones brutas y amortizaciones 373

21.16 Tipos de interés a la emisión: subastas 373

COMUNIDADES AUTÓNOMAS Y CORPORACIONES LOCALES

Valores distintos de acciones, excepto derivados financieros. Detalle por instrumentos

21.17 Emisiones netas 374

21.18 Saldos vivos 374

21.19 Detalle de emisiones en euros. Emisiones netas, emisiones brutas y amortizaciones 375

D) Sociedades no financiera

Valores distintos de acciones, excepto derivados financieros. Detalle por instrumentos

21.20 Emisiones netas y saldos vivos 375

E) Resto del mundo

Valores distintos de acciones, excepto derivados financieros. Detalle por sectores

21.21 Emisiones netas, emisiones brutas, amortizaciones y saldos vivos 376

F) Zona del euro

Valores distintos de acciones, excepto derivados financieros. Detalle de sectores y subsectores

21.22 Emisiones netas 376

21.23 Saldos vivos 377

CAPÍTULO 22 MERCADOS SECUNDARIOS DE VALORES

A) Mercado de deuda en anotaciones en cuenta

22.1 Saldos nominales registrados en el sistema de anotaciones en cuenta 380

22.2 Saldos nominales registrados en cuentas de terceros en el sistema de anotaciones en cuenta 380

DEUDA DEL ESTADO. SALDOS POR TENEDORES

Letras del tesoro

- 22.3 Saldos nominales. Cartera registrada 381
- 22.4 Saldos nominales. Cartera a vencimiento 381
- 22.5 Operaciones simultáneas y con pacto de recompra 382

Bonos y obligaciones no segregados y principales de deuda segregada

- 22.6 Saldos nominales. Cartera registrada 382
- 22.7 Saldos nominales. Cartera a vencimiento 383
- 22.8 Operaciones simultáneas y con pacto de recompra 383

DEUDA DEL ESTADO A CORTO PLAZO: LETRAS DEL TESORO

- 22.9 Importes negociados 384
- 22.10 Operaciones simples al contado. Importes negociados y tipos de interés 384
- 22.11 Operaciones simultáneas al contado. Importes negociados y tipos de interés 385
- 22.12 Operaciones con pacto de recompra. Importes negociados y tipos de interés 385

DEUDA DEL ESTADO A MEDIO Y LARGO PLAZO: BONOS Y OBLIGACIONES DEL ESTADO NO SEGREGADOS

- 22.13 Importes negociados 386
- 22.14 Operaciones simples al contado. Importes negociados y tipos de interés 386
- 22.15 Operaciones simultáneas al contado. Importes negociados y tipos de interés 387
- 22.16 Operaciones con pacto de recompra. Importes negociados y tipos de interés 387
- 22.17 Índices de rendimiento y estadísticos complementarios 388

DEUDA DEL ESTADO A MEDIO Y LARGO PLAZO: PRINCIPALES Y CUPONES DE DEUDA SEGREGADA DEL ESTADO

- 22.18 Importes negociados 388
- 22.19 Operaciones simples al contado. Importes negociados y tipos de interés 389
- 22.20 Operaciones simultáneas al contado. Importes negociados y tipos de interés 389
- 22.21 Operaciones con pacto de recompra. Importes negociados y tipos de interés 390

RATIOS DE CONTRATACIÓN

- 22.22 Ratios de contratación 390

B) Mercado bursátil

Acciones

- 22.23 Capitalización en la Bolsa de Madrid 391
- 22.24 Volumen de contratación 391
- 22.25 Índice de cotización 392
- 22.26 Ratio PER (cotización/rentabilidad del capital). Bolsa de Madrid 392

Obligaciones	
22.27 Volumen de contratación	393

C) Otros mercados de valores

MERCADO ORGANIZADO DE RENTA FIJA DE LA ASOCIACIÓN DE INTERMEDIARIOS DE ACTIVOS FINANCIEROS (AIAF)	
22.28 Pagarés de empresa	393
22.29 Obligaciones	394
MERCADOS OFICIALES DE OPCIONES Y FUTUROS FINANCIEROS	
22.30 Renta variable y renta fija. Operaciones realizadas y posiciones abiertas	394

CAPÍTULO 23 PRODUCCIÓN Y DEMANDA

A) Índice de producción industrial

23.1 General y resumen	396
------------------------	-----

Por ramas de actividad (CNAE 2009)

23.2 Industrias extractivas y manufactureras	396
23.3 Industrias manufactureras (continuación 1)	397
23.4 Industrias manufactureras (continuación 2) y resto	397

B) Indicadores de energía

23.5 Producción y consumo interior bruto de energía primaria	398
23.6 Electricidad: producción y consumo	398

C) Indicadores de construcción, acero y cemento

23.7 Edificación y vivienda. Licencias de obra mayor	399
23.8 Obras en edificación	399
23.9 Licitación oficial por tipología de obra	400
23.10 Índices de producción de la industria de la construcción	400
23.11 Producción y consumo aparente de acero y cemento	401

D) Indicadores de vehículos

Disponibilidades y utilizaciones de

23.12 Vehículos de carga, autobuses y autocares	401
23.13 Turismos y motocicletas	402

E) Indicadores de los servicios

23.14 Comercio y hostelería	402
23.15 Transporte y turismo	403

F) Opiniones empresariales

23.16 Total industria e industria de bienes de inversión (CNAE 2009)	403
23.17 Industria de bienes de consumo, bienes intermedios y otros sectores (CNAE 2009)	404
23.18 Industria de la construcción (CNAE 2009)	404
23.19 Utilización de la capacidad productiva y factores que han limitado la producción. Total industria (excluida construcción) (CNAE 2009)	405

A) Encuesta de población activa

POBLACIÓN DE 16 Y MÁS AÑOS

- 24.1 Resumen 408
- 24.2 Por grupos de edad y sexo 408
- 24.3 Población activa y ocupada por grupos de edad y sexo 409

OCUPADOS

- 24.4 Por ramas de actividad según secciones de la CNAE 2009 409
- 24.5 Por situación profesional 410
- 24.6 Asalariados por ramas de actividad según secciones de la CNAE 2009 410
- 24.7 Asalariados según duración de la jornada, tipo de contrato y sexo 411

PARADOS

- 24.8 Por ramas de actividad (CNAE 2009) y sexo 411
- 24.9 Por estudios terminados y sexo, situación familiar y duración del paro 412
- 24.10 Parados por tipo de jornada en el empleo buscado y sexo 412

TASAS DE

- 24.11 Actividad por grupos de edad y sexo 413
- 24.12 Paro por grupos de edad y sexo 413
- 24.13 Paro por Comunidades Autónomas 414

B) Encuesta de coyuntura laboral

- 24.14 Efectivos laborales y jornada media por ramas de actividad 414

C) Estadísticas de empleo

- 24.15 Movimiento laboral registrado: demanda de empleo y paro por ramas de actividad 415
- 24.16 Movimiento laboral registrado: ofertas y demandas de empleo, y colocaciones 415
- 24.17 Contratos de trabajo 416
- 24.18 Beneficiarios de prestaciones por desempleo 416

D) Afiliados al, y pensiones del, Sistema de Seguridad Social

- 24.19 Afiliación. Altas, bajas y efectivos por regímenes 417
- 24.20 Pensiones en vigor 417
- 24.21 Cuantía media de las pensiones en vigor 418

E) Convenios, conflictos y otras estadísticas laborales

- 24.22 Convenios según mes de inicio de efectos económicos 418
- 24.23 Convenios según mes de registro y año del inicio de efectos económicos 419
- 24.24 Conflictos laborales y regulación de empleo 419

F) Encuesta trimestral de coste laboral

- 24.25 Coste laboral. Resumen 420
- 24.26 Coste laboral por trabajador y mes. Por ramas de actividad (CNAE 2009) 420
- 24.27 Coste salarial por hora efectiva. Por ramas de actividad (CNAE 2009) 421

24.28 Tiempo de trabajo efectivo por trabajador y mes. Por ramas de actividad (CNAE 2009) y tipo de jornada 421

CAPÍTULO 25 PRECIOS

A) Índice de precios de consumo

25.1 General y por grupos de gasto 424

25.2 General y por grupos específicos 424

B) Índice de precios industriales

25.3 General y resumen 425

Por ramas de actividad (CNAE 2009)

25.4 Industrias extractivas y manufactureras 425

25.5 Industrias manufactureras (continuación 1) 426

25.6 Industrias manufactureras (continuación 2) y resto 426

C) Precios en la construcción

25.7 Índice de costes de la construcción y precio medio del metro cuadrado de las viviendas libres tasadas 427

D) Índices de precios percibidos y pagados por los agricultores

25.8 Total y detalle 427

CAPÍTULO 26 ECONOMÍA INTERNACIONAL

A) Agregados macroeconómicos

26.1 Producto interior bruto a precios corrientes 430

26.2 Producto interior bruto a precios constantes 430

B) Precios y mercado de trabajo

26.11 Índice de precios de consumo 431

26.12 Índice de precios a la producción 431

26.13 Índice de costes laborales unitarios de manufacturas 432

26.14 Índices de valor unitario de exportaciones 432

26.15 Índices armonizados de precios de consumo 433

C) Tipos de interés y rentabilidades

26.21 Tipos de interés interbancarios a tres meses en mercados nacionales 433

26.22 Rendimientos de la deuda pública a tres años en mercados nacionales 434

26.23 Rendimientos de la deuda pública a largo plazo 434

APÉNDICE 1 BANCO DE ESPAÑA. BALANCE DE SITUACIÓN RESUMIDO

A1.1 Balance de situación 436

APÉNDICE 2 ESQUEMAS DE SECTORIZACIÓN

A2.1 Agrupaciones institucionales utilizadas en los cuadros de análisis monetario en el contexto de la zona del euro (capítulos 6 a 8 del Boletín Estadístico) 440

A2.2 Agrupaciones institucionales utilizadas en los estados de supervisión (capítulo 4 del Boletín Estadístico) 442

A2.3 Agrupaciones institucionales utilizadas en los cuadros de Contabilidad Nacional (incluidas Cuentas Financieras de la Economía Española) (capítulos 2 y 3 del Boletín Estadístico) 443

APÉNDICE 3 NOTAS METODOLÓGICAS

Nota metodológica del capítulo 10 446

CAPÍTULO 1 PRINCIPALES INDICADORES ECONÓMICOS DE LA ZONA DEL EURO

1. PRINCIPALES INDICADORES ECONÓMICOS DE LA ZONA DEL EURO

1.1 Actividad, precios y mercado de trabajo

Tasas de variación interanual

	2011		2012		2012			
					I	II	III	IV
A. PIB Y AGREGADOS DE LA DEMANDA (a) (Tasa de variación en volumen)								
1. Consumo privado	1.0	0.1	-1.0	-1.1	-1.2	-1.6	-1.4	
2. Consumo público	0.8	-0.2	-0.3	-0.2	-0.4	-0.4	-0.3	
3. Formación bruta de capital fijo	-0.5	1.6	0.8	-2.5	-3.9	-4.3	-4.9	
4. DEMANDA INTERIOR	1.3	0.5	-0.7	-1.6	-2.3	-2.5	-2.2	
5. Exportaciones (b)	11.0	6.5	3.6	2.4	3.5	3.2	2.3	
6. Importaciones (b)	9.5	4.4	3.6	-1.1	-0.5	-0.9	-0.6	
7. Saldo neto exterior de bienes y servicios (% sobre PIB)	18.2	27.5	2.9	3.8	4.3	4.7	4.7	
8. PIB A PRECIOS DE MERCADO	1.9	1.5	0.6	-0.1	-0.5	-0.7	-0.9	
B. PRECIOS Y COSTES LABORALES								
1. Deflactor consumo privado	1.7	2.5	2.4	2.4	2.1	2.1	1.8	
2. Deflactor consumo público	0.7	0.9	1.5	1.0	1.1	1.1	0.2	
3. Deflactor PIB	0.8	1.2	1.4	1.3	1.3	1.3	1.3	
4. Remuneración por asalariado	1.8	2.2	2.3	2.0	1.8	1.9	1.4	
5. Productividad laboral								
5.1. Total economía	2.5	1.2	1.0	0.3	0.3	-0.1	-0.2	
6. Coste laboral unitario. Total economía	-0.7	0.9	1.2	1.6	1.6	2.0	1.6	
C. EMPLEO Y PARO (c)								
1. Población ocupada								
1.1. Total economía	-0.5	0.3	-0.1	-0.4	-0.7	-0.6	-0.7	
1.2. Industria, excluida construcción	-2.8	0.2	0.1	-0.7	-1.2	-1.2	-1.4	
2. Paro: porcentaje sobre la población activa	10.1	10.2	10.6	10.9	11.3	11.5	11.8	
2.1. Millones de personas	15.936	16.041	16.114	17.277	17.908	18.304	18.731	
D. BALANZA DE PAGOS								
1. Cuenta corriente. Saldo (mm de euros) (d)	3.5	14.9	35.9	-2.8	18.3	40.8	59.6	

1.1 Activity, prices and labour market

1. MAIN ECONOMIC INDICATORS OF THE EURO AREA

Annual percentage changes

Véanse notas al final del capítulo. / See notes at the end of the chapter.

1. PRINCIPALES INDICADORES ECONÓMICOS DE LA ZONA DEL EURO

1.2 Ahorro, inversión y financiación (a) Todos los sectores residentes. Total

mm de euros

	Adquisiciones netas de activos no financieros			Variaciones del patrimonio neto			Capacidad / necesidad de financiación = Operaciones financieras netas	Operaciones financieras netas de los sectores de la zona del euro				PIB de la zona del euro
	Total	Formación bruta de capital fijo	Variación de existencias y otros (b)	Total	Ahorro bruto	Transferencias netas de capital a cobrar		Sociedades no financieras	Instituciones financieras	Administraciones públicas	Hogares e ISFLSH	
	1	2	3	4	5	6	7	8	9	10	11	12
08	2 073	2 010	64	1 931	1 923	9	-142	-323	104	-197	275	9 235
09	1 707	1 753	-46	1 678	1 669	9	-28	-1	133	-567	406	8 920
10	1 787	1 762	25	1 753	1 743	10	-34	38	179	-569	318	9 168
11	1 867	1 827	40	1 821	1 810	11	-46	-56	133	-388	266	9 416
12	1 769	1 777	-9	1 884	1 871	13	115	17	202	-350	246	9 489
09 /	440	427	13	401	401	1	-39	-10	31	-151	90	2 225
II	422	447	-25	420	418	2	-2	-70	41	-120	147	2 219
III	420	429	-8	422	421	1	1	51	35	-157	73	2 231
IV	424	450	-26	435	430	6	11	28	26	-139	96	2 244
10 /	424	406	18	396	395	2	-27	27	45	-181	82	2 260
II	460	454	7	448	447	2	-12	-76	33	-105	135	2 288
III	451	439	11	444	443	1	-6	67	67	-169	29	2 304
IV	452	463	-11	464	459	5	11	20	34	-115	72	2 316
11 /	466	432	34	424	421	2	-43	9	32	-130	46	2 339
II	480	470	10	463	463	1	-17	-76	38	-79	99	2 353
III	467	452	15	448	446	2	-19	-2	33	-100	51	2 363
IV	453	472	-19	486	480	6	33	14	30	-79	69	2 361
12 /	451	431	19	439	438	1	-11	-6	33	-113	75	2 366
II	451	457	-5	474	472	2	22	-67	63	-72	98	2 372
III	437	436	1	479	476	3	42	61	48	-91	23	2 380
IV	429	453	-24	492	485	7	63	29	58	-75	51	2 371

1. PRINCIPALES INDICADORES ECONÓMICOS DE LA ZONA DEL EURO

1.2 (Cont.) Ahorro, inversión y financiación (a) Todos los sectores residentes. Total

mm de euros

	Operaciones financieras netas de la zona euro (= Cuenta del resto del mundo)	Adquisiciones netas de activos financieros de la zona del euro frente al resto del mundo						Pasivos netos contraídos por la zona del euro frente al resto del mundo						Balance financiero		
		Total	Efectivo y depósitos	Valores distintos de acciones	Préstamos	Acciones y otras participaciones	Resto	Total	Efectivo y depósitos	Valores distintos de acciones	Préstamos	Acciones y otras participaciones	Resto	Neto	Activos financieros frente Resto del Mundo	Pasivos frente Resto del Mundo
	13	14	15	16	17	18	19	20	21	22	23	24	25	26	27	28
08	-142	390	-126	213	196	87	20	532	98	349	65	-16	36	-1 923	13 057	14 980
09	-28	-54	-358	16	-6	304	-10	-26	-563	257	-70	367	-17	-2 041	13 523	15 564
10	-34	668	64	51	206	316	30	701	-6	123	83	415	86	-1 923	14 890	16 813
11	-46	534	33	10	146	295	50	580	-199	132	127	415	104	-1 961	15 481	17 442
12	115	405	-55	138	64	213	45	290	-222	112	57	289	55	-1 885	15 942	17 827
09 /	-39	-143	-195	-2	23	22	7	-104	-196	97	1	-11	4	-1 974	12 998	14 972
II	-2	-63	-86	1	-35	61	-3	-61	-151	83	-86	105	-12	-1 910	13 082	14 991
III	1	27	-78	23	2	93	-13	26	-123	42	0	124	-18	-2 052	13 198	15 250
IV	11	125	1	-6	4	128	-2	114	-93	35	14	148	10	-2 041	13 523	15 564
10 /	-27	209	22	25	59	81	21	236	85	58	-35	97	31	-2 016	14 181	16 197
II	-12	153	10	1	65	68	10	165	-28	72	7	97	16	-1 863	14 834	16 697
III	-6	167	10	40	9	103	5	173	16	2	26	109	20	-1 989	14 727	16 717
IV	11	138	21	-15	73	64	-6	127	-80	-9	85	111	20	-1 923	14 890	16 813
11 /	-43	241	23	3	71	126	19	284	-73	75	59	197	26	-2 020	14 785	16 805
II	-17	191	58	9	42	71	11	208	-11	176	6	33	5	-2 099	14 896	16 995
III	-19	141	72	-12	50	-7	38	160	26	-26	41	51	67	-2 054	15 057	17 111
IV	33	-39	-120	10	-16	105	-18	-72	-141	-92	22	134	5	-1 961	15 481	17 442
12 /	-11	283	43	106	22	78	34	295	119	11	42	105	19	-2 030	15 815	17 845
II	22	65	10	-13	33	17	19	42	-59	33	19	46	3	-1 836	16 154	17 989
III	42	60	-43	30	27	27	20	19	-71	5	19	54	13	-1 821	16 058	17 879
IV	63	-4	-65	16	-18	92	-28	-66	-211	63	-23	84	20	-1 885	15 942	17 827

Véanse notas al final del capítulo.

1. PRINCIPALES INDICADORES ECONÓMICOS DE LA ZONA DEL EURO

1.3 Operaciones financieras de las sociedades no financieras

mm de euros

Operaciones financieras netas	Adquisiciones netas de activos financieros						Pasivos netos contraídos					Balance financiero			
	Total	Efectivo y depósitos	Valores distintos de acciones	Préstamos	Acciones y otras participaciones	Resto	Total	Valores distintos de acciones	Préstamos	Acciones y otras participaciones	Resto	Neto	Activos financieros	Pasivos Totales	
1	2	3	4	5	6	7	8	9	10	11	12	13	14	15	
08	-323	555	48	-9	265	356	-105	878	41	585	281	-29	-8 869	15 204	24 073
09	-1	83	88	-6	11	135	-144	84	95	-79	240	-172	-9 208	15 850	25 058
10	38	629	87	3	163	228	147	591	31	89	245	226	-9 670	16 352	26 022
11	-56	487	94	10	134	189	61	543	42	163	210	128	-9 141	16 388	25 529
12	17	274	74	1	98	84	17	257	109	-16	198	-34	-9 304	17 306	26 611
09 /	-10	-32	-37	9	31	93	-127	-22	27	3	53	-105	-8 539	14 799	23 339
II	-70	33	43	-18	-7	35	-21	103	31	14	75	-17	-8 837	15 145	23 982
III	51	17	33	8	-6	21	-39	-34	26	-68	64	-56	-9 168	15 698	24 866
IV	28	64	49	-5	-8	-13	42	36	11	-28	47	6	-9 208	15 850	25 058
10 /	27	125	-30	12	55	29	59	98	28	17	44	10	-9 209	16 111	25 319
II	-76	106	15	-21	55	51	6	182	12	37	53	79	-8 960	15 948	24 908
III	67	216	43	11	42	88	32	149	8	41	80	20	-9 246	16 253	25 499
IV	20	183	59	1	10	62	50	162	-17	-5	68	117	-9 670	16 352	26 022
11 /	9	85	-1	11	15	16	43	77	7	44	45	-19	-9 818	16 421	26 239
II	-76	161	19	-16	44	90	23	236	7	85	69	76	-9 873	16 581	26 454
III	-2	112	50	7	22	39	-5	115	19	-0	51	46	-9 117	15 954	25 072
IV	14	129	25	7	53	44	0	115	10	35	45	26	-9 141	16 388	25 529
12 /	-6	51	-34	12	39	43	-9	57	35	17	73	-68	-9 200	16 880	26 080
II	-67	30	-4	-2	61	8	-33	97	22	20	51	4	-9 034	16 756	25 790
III	61	78	25	0	40	9	4	17	34	14	19	-49	-9 132	17 055	26 187
IV	29	115	87	-9	-42	24	55	87	17	-67	56	79	-9 304	17 306	26 611

1. PRINCIPALES INDICADORES ECONÓMICOS DE LA ZONA DEL EURO

1.4 Operaciones financieras de los hogares e ISFLSH

mm de euros

Operaciones financieras netas	Adquisiciones netas de activos financieros						Pasivos netos contraídos			Balance financiero			
	Total	Efectivo y depósitos	Valores distintos de acciones	Acciones y otras participaciones	Reservas técnicas de seguro	Otras cuentas pendientes de cobro	Total	Préstamos	Resto	Neto	Activos financieros	Pasivos	
1	2	3	4	5	6	7	8	9	10	11	12	13	
08	275	529	413	46	-78	137	2	254	257	-3	11 060	17 397	6 337
09	406	526	192	-68	103	232	70	120	107	13	11 738	18 223	6 485
10	318	492	175	-31	51	252	45	174	120	54	12 122	18 848	6 725
11	266	373	172	83	-22	111	30	108	84	23	12 062	18 845	6 783
12	246	308	235	-126	60	127	11	62	15	47	12 802	19 626	6 824
09 /	90	90	28	-36	27	65	6	0	5	-5	10 767	17 125	6 357
II	147	185	75	-8	25	56	38	38	46	-8	11 163	17 563	6 400
III	73	115	1	-3	45	49	24	43	31	12	11 631	18 067	6 436
IV	96	135	88	-22	6	61	2	39	25	14	11 738	18 223	6 485
10 /	82	112	-0	-25	37	97	5	29	13	16	11 922	18 447	6 524
II	135	197	64	1	11	59	62	62	31	31	11 746	18 388	6 643
III	29	52	3	-25	-2	51	23	23	30	-7	11 982	18 642	6 660
IV	72	132	108	18	5	45	-44	60	46	14	12 122	18 848	6 725
11 /	46	72	4	20	-27	53	21	26	7	20	12 217	18 962	6 745
II	99	150	72	24	-0	26	27	50	45	5	12 260	19 024	6 763
III	51	71	19	-19	12	23	36	20	15	5	11 817	18 604	6 787
IV	69	81	77	57	-7	9	-55	12	18	-7	12 062	18 845	6 783
12 /	75	106	40	-6	18	41	13	31	-10	41	12 367	19 178	6 810
II	98	102	73	-29	31	26	2	5	16	-11	12 300	19 119	6 818
III	23	19	13	-25	-19	27	22	-4	-6	2	12 557	19 363	6 807
IV	51	81	110	-65	30	33	-26	31	15	16	12 802	19 626	6 824

1. PRINCIPALES INDICADORES ECONÓMICOS DE LA ZONA DEL EURO

1.5 Precios

Fuente: Eurostat

Tasas de variación interanual

		Índice armonizado de precios de consumo(IAPC) (a)								Precios de producción industrial					
		Bienes							Servicios	Total industria, excluida construcción	Bienes				
		Total	Alimentos (b)			Industriales					Consumo	Equipo	Intermedios no energéticos	Energía	
			Total	Elaborados	No elaborados	Total	No energéticos	Energía							
		(c)(100%)	(59,2%)	(19,3%)	(11,8%)	(7,4%)	(39,9%)	(30,7%)	(9,2%)	(40,8%)	11	12	13	14	
		1	2	3	4	5	6	7	8	9	10	11	12	13	14
10	M	1,6	1,8	1,1	0,9	1,3	2,2	0,5	7,4	1,4	2,7	0,4	0,3	3,6	5,6
11	M	2,7	3,3	2,7	3,3	1,8	3,7	0,8	11,9	1,8	5,8	3,3	1,5	5,9	11,0
12	M	2,5	3,0	3,1	3,1	3,0	3,0	1,2	7,6	1,8	2,9	2,5	1,0	0,8	6,4
12	Abr	2,6	3,2	3,1	3,7	2,1	3,2	1,3	8,1	1,7	3,0	2,4	1,2	0,6	6,8
	May	2,4	2,9	2,8	3,4	1,8	3,0	1,3	7,3	1,8	2,8	2,0	1,1	0,5	6,4
	Jun	2,4	2,8	3,2	3,2	3,1	2,6	1,3	6,1	1,7	2,3	2,0	1,1	0,1	5,1
	Jul	2,4	2,8	2,9	2,9	2,9	2,8	1,5	6,1	1,8	2,0	2,1	1,0	-0,2	4,4
	Ago	2,6	3,2	3,0	2,7	3,5	3,3	1,1	8,9	1,8	3,0	2,3	0,9	0,3	7,3
	Sep	2,6	3,2	2,9	2,5	3,7	3,4	1,2	9,1	1,7	2,9	2,5	0,8	0,7	6,4
	Oct	2,5	3,0	3,1	2,4	4,3	3,0	1,1	8,0	1,7	2,7	2,6	0,8	1,3	5,2
	Nov	2,2	2,6	3,0	2,4	4,1	2,4	1,1	5,7	1,6	2,3	2,4	0,9	1,4	3,8
	Dic	2,2	2,5	3,2	2,4	4,4	2,2	1,0	5,2	1,8	2,3	2,4	0,9	1,6	3,8
13	Ene	2,0	2,2	3,2	2,3	4,8	1,7	0,8	3,9	1,6	1,8	2,3	0,7	1,3	2,4
	Feb	1,8	2,1	2,7	2,3	3,5	1,7	0,8	3,9	1,5	1,4	2,1	0,8	0,8	1,8
	Mar	1,7	1,7	2,7	2,2	3,5	1,2	1,0	1,7	1,8	0,7	1,9	0,7	0,4	0,0
	Abr	1,2	1,3	2,9	2,1	4,2	0,5	0,8	-0,4	1,1

ÍNDICES ARMONIZADOS DE PRECIOS DE CONSUMO

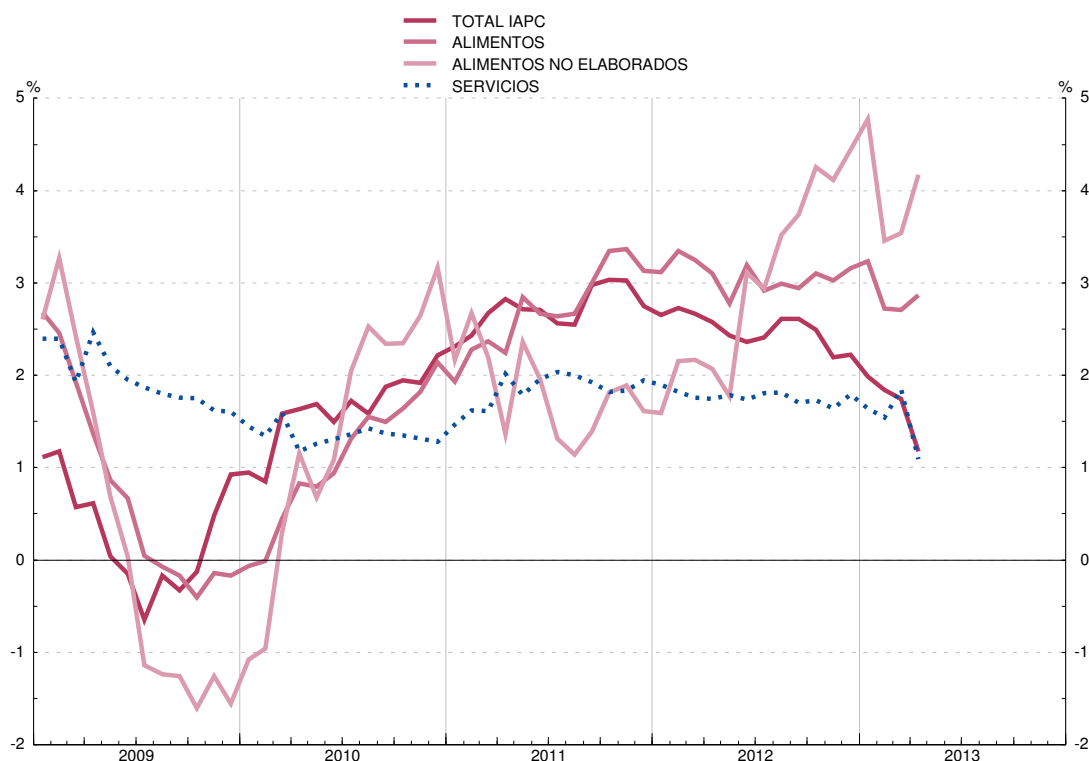

Véanse notas al final del capítulo.

1. PRINCIPALES INDICADORES ECONÓMICOS DE LA ZONA DEL EURO

1.6 Déficit de las Administraciones Públicas (a)

Fuentes: Eurostat y BCE <Estadísticas de la zona del euro> Boletín Mensual

Porcentajes del PIB

Total (b)	Déficit (-) / Superávit (+)																			
	Zona del euro			Países de la zona del euro																
	Déficit (-) / superávit (+) primario	Ajuste entre déficit y deuda (c)		Alemania	Austria	Bélgica	Chipre	Eslovaquia	Eslovenia	España	Estonia	Finlandia	Francia	Grecia	Países Bajos	Irlanda	Italia	Luxemburgo	Malta	Portugal
1	2	3	4	5	6	7	8	9	10	11	12	13	14	15	16	17	18	19	20	
96	-4.2	1.3	-0.4	-3.3	-4.0	-4.0	-3.2	-9.9	-1.1	-5.5	-0.3	-3.5	-4.0	...	-1.9	-0.1	-7.0	1.2	-8.0	-4.5
97	-2.6	2.4	-0.7	-2.6	-1.8	-2.3	-5.0	-6.3	-2.4	-4.0	2.2	-1.4	-3.3	...	-1.2	1.1	-2.7	3.7	-7.7	-3.5
98	-2.3	2.3	-0.5	-2.2	-2.4	-0.9	-4.1	-5.3	-2.4	-3.0	-0.7	1.5	-2.6	...	-0.9	2.4	-2.8	3.4	-9.9	-3.4
99	-1.4	2.6	0.6	-1.5	-2.3	-0.6	-4.3	-7.4	-3.0	-1.2	-3.5	1.6	-1.8	...	0.4	2.7	-1.7	3.4	-7.7	-2.8
00	-0.1	3.8	1.0	1.3	-1.7	-	-2.3	-12.3	-3.7	-0.9	-0.2	6.8	-1.5	-3.7	2.0	4.8	-0.8	6.0	-6.2	-2.9
01	-1.9	1.9	-	-2.8	-	0.4	-2.2	-6.5	-4.0	-0.5	-0.1	5.0	-1.5	-4.5	-0.2	0.9	-3.1	6.1	-6.4	-4.3
02	-2.7	0.8	-0.6	-3.7	-0.7	-0.1	-4.4	-8.2	-2.5	-0.2	0.3	4.0	-3.1	-4.8	-2.1	-0.3	-2.9	2.1	-5.5	-2.8
03	-3.2	0.2	-	-4.0	-1.4	-0.1	-6.5	-2.8	-2.7	-0.3	1.7	2.4	-4.1	-5.6	-3.1	0.4	-3.5	0.5	-9.8	-2.9
04	-2.9	0.2	0.3	-3.8	-4.4	-0.3	-4.1	-2.4	-2.2	-0.1	1.6	2.3	-3.6	-7.5	-1.7	1.4	-3.5	-1.1	-4.7	-3.4
05	-2.5	0.5	0.8	-3.3	-1.7	-2.7	-2.4	-2.8	-1.4	1.3	1.6	2.7	-2.9	-5.2	-0.3	1.6	-4.3	-	-2.9	-6.1
06	-1.4	1.5	0.2	-1.6	-1.5	0.2	-1.2	-3.2	-1.3	2.4	2.4	4.0	-2.3	-5.7	0.5	2.9	-3.4	1.4	-2.7	-4.1
07	-0.7	2.3	0.5	0.2	-0.9	-0.3	3.5	-1.8	-	1.9	2.4	5.3	-2.7	-6.5	0.2	0.1	-1.6	3.7	-2.4	-3.1
08	-2.1	0.9	3.2	-0.1	-0.9	-1.0	0.9	-2.1	-1.9	-4.5	-2.9	4.4	-3.3	-9.8	0.5	-7.4	-2.7	3.2	-4.6	-3.6
09	-6.4	-3.5	0.9	-3.1	-4.1	-5.6	-6.1	-8.0	-6.2	-11.2	-2.0	-2.5	-7.5	-15.6	-5.6	-13.9	-5.5	-0.8	-3.7	-10.2
10	-6.2	-3.4	1.4	-4.1	-4.5	-3.8	-5.3	-7.7	-5.9	-9.7	0.2	-2.5	-7.1	-10.7	-5.1	-30.8	-4.5	-0.9	-3.6	-9.8
11	-4.1	-1.1	-	-0.8	-2.5	-3.7	-6.3	-5.1	-6.4	-9.4	1.2	-0.8	-5.3	-9.5	-4.5	-13.4	-3.8	-0.2	-2.8	-4.4
12	-3.7	-0.6	0.2	0.2	-2.5	-3.9	-6.3	-4.3	-4.0	-10.6	-0.3	-1.9	-4.8	-10.0	-4.1	-7.6	-3.0	-0.8	-3.3	-6.4

ADMINISTRACIONES PÚBLICAS DE LA ZONA DEL EURO

DÉFICIT (-) O SUPERÁVIT (+): PAÍSES DE LA ZONA DEL EURO

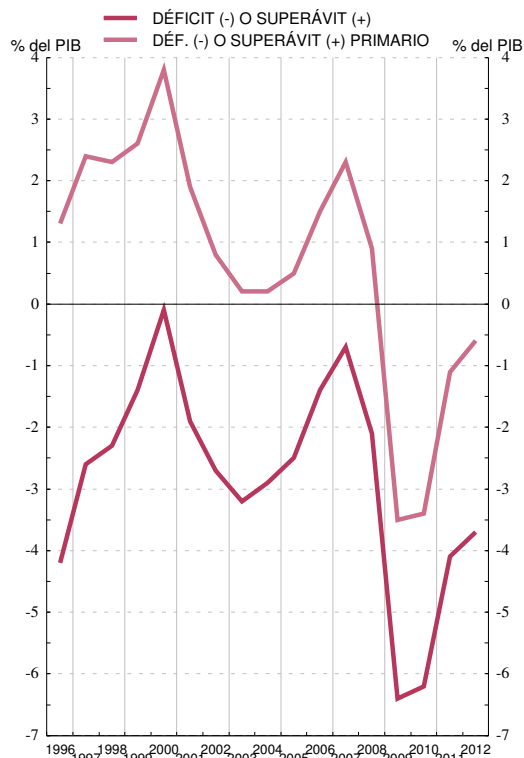

Véanse notas al final del capítulo.

1. PRINCIPALES INDICADORES ECONÓMICOS DE LA ZONA DEL EURO

1.7 Deuda bruta nominal consolidada de las Administraciones Públicas (según Protocolo de Déficit Excesivo) (a)

Fuentes: Eurostat y BCE <Estadísticas de la zona del euro> Boletín Mensual

Porcentajes del PIB

Total (b)	Países de la zona del euro																	
	Alemania	Austria	Bélgica	Chipre	Eslovaquia	Eslovenia	España	Estonia	Finlandia	Francia	Grecia	Países bajos	Irlanda	Italia	Luxemburgo	Malta	Portugal	
1	2	3	4	5	6	7	8	9	10	11	12	13	14	15	16	17	18	
96	75,2	58,4	68,3	127,3	42,8	31,1	...	67,4	7,4	57,0	58,0	99,4	74,1	73,5	120,9	7,4	40,1	59,9
97	74,1	59,7	64,4	122,7	46,7	33,8	...	66,1	6,2	53,9	59,2	96,6	68,2	64,3	118,1	7,4	48,4	56,1
98	72,9	60,3	64,8	117,4	51,2	34,5	...	64,1	5,5	48,4	59,4	94,5	65,7	53,6	114,9	7,1	53,4	52,1
99	72,0	60,9	67,2	113,7	51,8	47,9	...	62,4	6,0	45,7	58,9	94,0	61,1	48,5	113,7	6,4	57,1	51,4
00	69,2	59,7	66,5	107,9	48,7	50,3	...	59,4	5,1	43,8	57,3	103,4	53,8	37,8	109,2	6,2	55,9	50,5
01	68,2	58,8	67,1	106,6	52,1	48,9	26,8	55,6	4,8	42,5	56,9	103,7	50,7	35,6	108,8	6,3	62,1	52,9
02	68,0	60,4	66,5	103,5	64,6	43,4	28,0	52,6	5,7	41,5	58,8	101,7	50,5	32,2	105,7	6,3	60,1	55,6
03	69,2	63,9	65,5	98,5	68,9	42,4	27,5	48,8	5,6	44,5	62,9	97,4	52,0	31,0	104,4	6,1	69,3	56,9
04	69,7	65,8	64,8	94,2	70,2	41,5	27,2	46,3	5,0	44,4	64,9	98,6	52,4	29,7	103,8	6,3	72,3	58,3
05	70,5	68,0	63,9	92,1	69,1	34,2	27,0	43,2	4,6	41,7	66,4	100,0	51,8	27,4	105,8	6,1	70,1	63,6
06	68,7	67,6	62,1	88,1	64,6	30,5	26,7	39,7	4,4	39,7	63,7	106,1	47,4	24,8	106,6	6,7	63,4	63,9
07	66,4	65,2	60,2	84,1	58,8	29,6	23,1	36,3	3,7	35,2	64,2	107,4	45,3	24,8	103,1	6,7	62,1	68,3
08	70,2	66,8	63,8	89,2	48,9	27,9	22,0	40,2	4,5	33,9	68,2	112,9	58,5	44,5	106,1	14,4	62,0	71,7
09	80,0	74,5	69,2	95,7	58,5	35,6	35,0	53,9	7,2	43,5	79,2	129,7	60,8	64,8	116,4	15,3	66,4	83,7
10	85,4	82,4	72,0	95,5	61,3	41,0	38,6	61,5	6,7	48,6	82,4	148,3	63,1	92,1	119,3	19,2	67,4	94,0
11	87,3	80,4	72,5	97,8	71,1	43,3	46,9	69,3	6,2	49,0	85,8	170,3	65,5	106,4	120,8	18,3	70,3	108,3
12	90,6	81,9	73,4	99,6	85,8	52,1	54,1	84,2	10,1	53,0	90,2	156,9	71,2	117,6	127,0	20,8	72,1	123,6

DEUDA BRUTA NOMINAL CONSOLIDADA DE LAS ADMINISTRACIONES PÚBLICAS DE LA ZONA DEL EURO

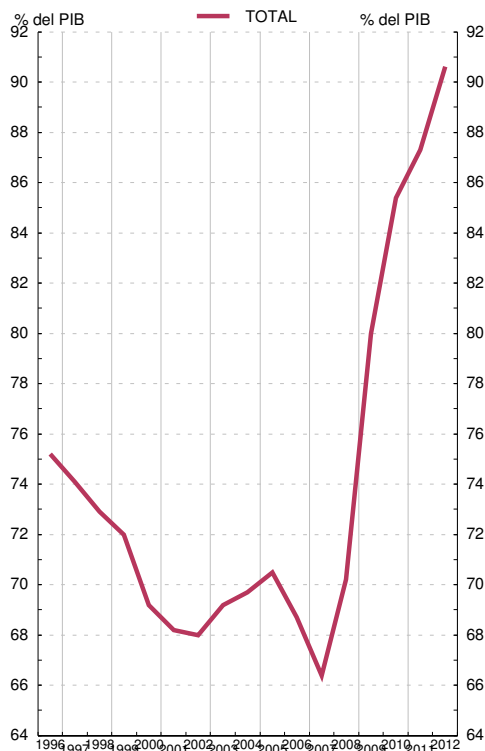

DEUDA BRUTA NOMINAL CONSOLIDADA POR PAÍSES DE LA ZONA DEL EURO

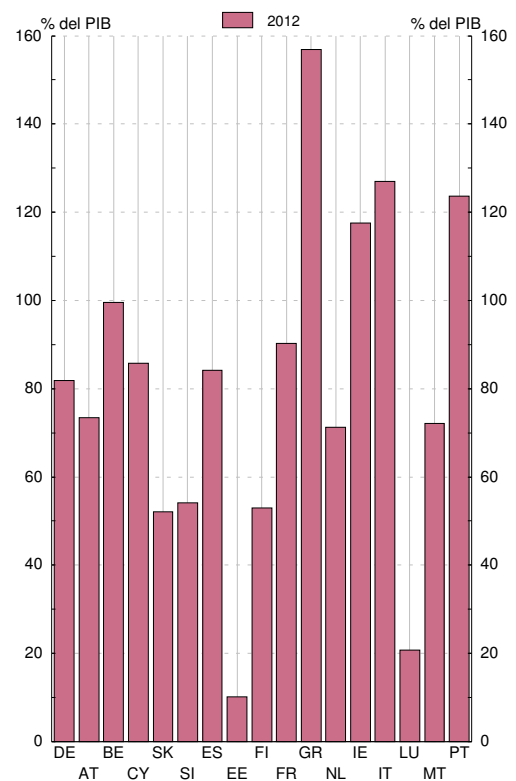

Véanse notas al final del capítulo.

1. PRINCIPALES INDICADORES ECONÓMICOS DE LA ZONA DEL EURO

1.8 Balances agregado y consolidado y operaciones (flujos ajustados) de las IFM residentes en la zona del euro, incluyendo el Eurosistema

mm de euros

	Balance agregado de las IFM residentes en la zona del euro, incluyendo el Eurosistema / Aggregated balance sheet of euro area MFIs, including the Eurosystem		Saldos entre las IFM residentes en la zona euro del Eurosistema / Internal position of MFIs of the euro area		Contrapartida de las transacciones monetarias de la Administración Central / Counterpart of monetary transactions of Central Government		Balance consolidado de las IFM residentes en la zona del euro, incluyendo el Eurosistema / Consolidated balance sheet of euro area MFIs, including the Eurosystem (a)		Diferencia de saldos Monthly differences in level	Ajustes Adjustments	Operaciones (flujos ajustados) / Transactions (adjusted flows)
	1 mar 13	2 abr 13	3 mar 13	4 abr 13	5 mar 13	6 abr 13	7=1-3+5 mar 13	8=2-4+6 abr 13			
1 ACTIVO	36 916	37 087	10 872	10 860	111	111	26 155	26 339	183	-24	207
2 Préstamos y créditos a residentes en la zona del euro	20 508	20 497	8 320	8 333	-	-	12 188	12 164	-24	-10	-14
3 IFM	8 320	8 333	8 320	8 333	-	-	-	-	10	-0	10
4 Administraciones Públicas	1 141	1 151	-	-	-	-	1 141	1 151	-34	-10	-24
5 Otros sectores residentes	11 047	11 013	-	-	-	-	11 047	11 013	-	-	-
6 Valores distintos de acciones y participaciones emitidos por residentes en la zona del euro	5 687	5 699	1 960	1 949	-	-	3 727	3 750	22	23	-1
7 IFM	1 960	1 949	1 960	1 949	-	-	-	-	-	-	-
8 Administraciones Públicas	2 296	2 310	-	-	-	-	2 296	2 310	14	22	-8
9 Otros sectores residentes	1 431	1 440	-	-	-	-	1 431	1 440	9	1	8
10 Participaciones emitidas por fondos del mercado monetario	64	56	64	56	-	-	-	-	-	-	-
11 IFM	64	56	64	56	-	-	-	-	-	-	-
12 Acciones y participaciones emitidas por residentes en la zona del euro	1 258	1 284	473	469	-	-	785	815	31	2	29
13 IFM	473	469	473	469	-	-	-	-	-	-	-
14 Otros sectores residentes	785	815	-	-	-	-	785	815	31	2	29
15 Activos frente a no residentes en la zona del euro	4 323	4 344	-	-	-	-	4 323	4 344	20	-39	60
16 Activo fijo	218	218	-	-	-	-	218	218	0	-0	0
17 Resto de activos	4 857	4 989	54	52	111	111	4 914	5 048	134	0	134
18 Del cual: efectivo en circulación en euros	54	52	54	52	-	-	-	-	-	-	-

1. MAIN ECONOMIC INDICATORS OF THE EURO AREA

EUR billions

1.8 Aggregated and consolidated balance sheet and transactions (adjusted flows) of the euro area MFIs, including the Eurosystem

Véanse notas al final del capítulo./ See notes at the end of the chapter.

1. PRINCIPALES INDICADORES ECONÓMICOS DE LA ZONA DEL EURO

1.8 Balances agregado y consolidado y operaciones (flujos ajustados) de las IFM residentes en la zona del euro, incluyendo el Eurosistema (cont.)

mm de euros

	Balance agregado de las IFM residentes en la zona del euro, incluyendo el Eurosistema / Aggregated balance sheet of euro area MFIs, including the Eurosystem		Saldos entre las IFM residentes en la zona del euro / Internal position of MFIs of the euro area		Contrapartida de las transacciones monetarias de la Administración Central / Counterpart of monetary transactions of Central Government		Balance consolidado de las IFM residentes en la zona del euro, incluyendo el Eurosistema / Consolidated balance sheet of euro area MFIs, including the Eurosystem (a)		Diferencia de saldos / Monthly differences in level		Ajustes / Adjustments		Operaciones (flujos ajustados) / Transactions (adjusted flows)	
	1 mar 13	2 abr 13	3 mar 13	4 abr 13	5 mar 13	6 abr 13	7=1-3+5 mar 13	8=2-4+6 abr 13	9=8-7 abr 13	10=9-11 abr 13	11 abr 13	12 abr 13	13 abr 13	14 abr 13
1 PASIVO	37 436	37 562	10 872	10 860	111	111	26 675	26 814	139	-68	207			
2 Efectivo en circulación	922	927	54	52	-	-	867	875	7	-	7			
3 Del cual: tébricias en euros de las IFM y el Eurosistema	54	52	54	52	-	-	-	-	-	-	-			
4 Depósitos de residentes en la zona del euro	19 620	19 614	8 262	8 288	111	111	11 469	11 437	-32	-6	-26			
5 IFM	8 262	8 288	8 262	8 288	-	-	302	252	-51	0	-51			
6 Administración Central	302	252	-	-	-	-	11 167	11 185	19	-6	25			
7 Otras Administraciones Públicas y otros sectores residentes en la zona del euro	11 056	11 074	-	-	111	111	-	-	-	-	-			
8 A la vista	4 223	4 285	-	-	87	87	4 310	4 372	62	-4	66			
9 A plazo	4 202	4 166	-	-	3	3	4 205	4 169	-36	-2	-34			
10 Hasta dos años	1 795	1 766	-	-	3	3	1 797	1 768	-29	-1	-28			
11 A más de dos años	2 407	2 400	-	-	-	-	2 407	2 400	-7	-1	-6			
12 Con preaviso	2 194	2 199	-	-	21	21	2 216	2 220	4	-0	5			
13 Hasta tres meses	2 093	2 099	-	-	21	21	2 114	2 121	6	-0	6			
14 A más de tres meses	102	100	-	-	-	-	102	100	-2	-0	-2			
15 Cesiones temporales	436	425	-	-	-	-	436	425	-12	-0	-12			
16 Participaciones emitidas por fondos del mercado monetario	523	513	64	56	-	-	459	456	-2	-0	-2			
19 Valores distintos de acciones y participaciones	4 738	4 700	1 960	1 949	-	-	2 778	2 751	-27	-13	-15			
20 Hasta dos años	660	654	515	510	-	-	144	144	-0	-1	0			
21 A más de dos años	4 078	4 046	1 444	1 439	-	-	2 633	2 607	-27	-12	-15			
22 Capital y reservas	2 889	2 860	473	469	-	-	2 416	2 391	-25	-31	6			
23 Otros pasivos frente a no residentes en la zona del euro	3 793	3 829	-	-	-	-	3 793	3 829	37	-29	66			
24 Resto de pasivos	4 952	5 120	-	-	-	-	4 952	5 120	168	10	158			
25 Posición neta de las IFM	-	-	58	45	-	-	-58	-45	13	0	13			

EUR billions

1. MAIN ECONOMIC INDICATORS OF THE EURO AREA

1.8 Aggregated and consolidated balance sheet and transactions (adjusted flows) of the euro area MFIs, including the Eurosystem (continuation)

1. PRINCIPALES INDICADORES ECONÓMICOS DE LA ZONA DEL EURO

1.9 Agregados monetarios de la zona del euro y contrapartidas de M3. Resumen

mm de euros

	Saldos consolidados final del periodo Consolidated balances end-of-period		Serie en cuadro y columna Time series in table and column	Operaciones (flujos ajustados) Transactions (adjusted flows)	Serie en cuadro y columna Time series in table and column
	mar 13	abr 13			
AGREGADOS MONETARIOS					
M1 = 2 + 3					
1	5 177	5 247	1.10/1	73	1.11/1
2	867	875	1.10/4	7	1.11/4
3	4 310	4 372	1.10/5	66	1.11/5
M2 = M1 + (5 + 6)					
4	9 089	9 135	1.10/2	51	1.11/2
5	1 797	1 768	1.10/6	-28	1.11/6
6	2 114	2 121	1.10/7	6	1.11/7
M3 = M2 + (8 + 9 + 10 + 11)					
7	9 814	9 860	1.10/3	52	1.11/3
8	122	125	1.10/8	2	1.11/8
9	144	144	1.10/9	0	1.11/9
10	459	456	1.10/10	-2	1.11/10
CONTRAPARTIDAS DE M3 (7 = A - B)					
A					
ACTIVOS DE LAS IFM					
11	16 465	16 502	1.10/11	21	1.11/11
12	3 438	3 461	1.10/11	1	1.11/11
13	1 141	1 151	1.10/11	10	1.11/11
14	2 296	2 310	1.10/11	-8	1.11/11
15	13 028	13 041	1.10/12	20	1.11/12
16	10 812	10 786	1.10/12	-17	1.11/12
17	1 431	1 440	1.10/12	8	1.11/12
18	785	815	1.10/12	29	1.11/12
19	4 844	4 819	1.10/12	60	1.11/12

1.9 Euro area monetary aggregates and counterparts to M3. Summary

1. MAIN ECONOMIC INDICATORS OF THE EURO AREA

EUR billions

Véanse notas al final del capítulo. See notes at the end of the chapter.

1. PRINCIPALES INDICADORES ECONÓMICOS DE LA ZONA DEL EURO

1.9 Agregados monetarios de la zona del euro y contrapartidas de M3. Resumen

mm de euros

	Saldos consolidados final del periodo <i>Consolidated balances end-of-period</i>		Serie en cuadro y columna <i>Time series in table and column</i>	Operaciones (flujos ajustados) <i>Transactions (adjusted flows)</i>	Serie en cuadro y columna <i>Time series in table and column</i>
	mar 13	abr 13			
B PASIVOS DE LAS FIM					
20 Depósitos de la Administración Central		252		-51	
21 Pasivos financieros a más largo plazo frente a otros residentes en la zona del euro	5 142	5 107		-23	
Depósitos a plazo a más de dos años	2 407	2 400		-6	
Depósitos con preaviso superior a tres meses	102	100		-2	
Valores distintos de acciones a más de dos años	2 633	2 607		-15	
25 Capital y reservas	2 416	2 391		6	
26 Pasivos frente a no residentes en la zona del euro	3 793	3 829		66	
27 Otros pasivos netos	-158	-118		30	
Del cual					
28 Cesiones temporales con Entidades de contrapartida central	314	300		-14	
29 Adquisiciones temporales con Entidades de contrapartida central	235	228		-7	
PRO MEMORIA: contrapartidas de M3 distintas del crédito a residentes en la zona del euro					
30 Activos - pasivos frente a no residentes en la zona del euro (19 - 26)	1 051	990	1.10/13	-6	1.11/13
31 Resto de activos netos (20 + 21 + 25 + 27)	-7 703	-7 632	1.10/14	38	1.11/14

1.9 Euro area monetary aggregates and counterparts to M3. Summary

1. MAIN ECONOMIC INDICATORS OF THE EURO AREA

EUR billions

Véanse notas al final del capítulo. See notes at the end of the chapter.

1. PRINCIPALES INDICADORES ECONÓMICOS DE LA ZONA DEL EURO

1.10 Agregados monetarios de la zona del euro y contrapartidas de M3 Saldos del balance consolidado. Series originales (a)

mm de euros

	M1	M2	M3	Efectivo en circulación (neto)	Depósitos en todas las monedas frente a OOAAPP y OSR en la zona del euro				Otros instrumentos emitidos por IFM (netos)		Contrapartidas de M3			
					A la vista	A plazo hasta dos años	Con pre-aviso hasta tres meses	Cesiones temporales	Valores distintos de acciones emitidos a menos de dos años	Participaciones en fondos del mercado monetario	Crédito total (c)		Activos menos pasivos frente a no residentes en la zona del euro	Resto (neto)
											AAPP residentes en la zona del euro	OSR en la zona del euro		
	1=4+5	2=1+6+7	3=2+8+10	4	5	6	7	8	9	10	11	12	13	14
11	4 866,7	8 671,7	9 535,8	857,5	4 009,1	1 845,9	1 959,1	137,1	206,6	520,4	3 130,4	13 275,6	944,8	-7 815,0
12	5 174,0	9 051,0	9 804,6	876,8	4 297,2	1 800,7	2 076,3	115,7	181,9	456,0	3 367,3	13 048,4	1 047,6	-7 658,8
12 Ene	4 815,7	8 641,3	9 485,8	843,0	3 972,8	1 850,0	1 975,5	143,8	203,8	496,8	3 197,5	13 298,3	932,3	-7 942,3
Feb	4 781,9	8 649,3	9 496,0	842,5	3 939,3	1 885,3	1 982,1	141,9	217,4	487,4	3 237,4	13 267,6	937,6	-7 946,7
Mar	4 831,8	8 719,6	9 596,2	844,9	3 986,9	1 895,5	1 992,3	137,7	240,9	498,0	3 261,8	13 261,8	884,2	-7 811,7
Abr	4 837,2	8 722,8	9 598,8	847,6	3 989,6	1 888,7	1 996,8	139,1	229,4	507,6	3 259,2	13 268,7	867,3	-7 796,4
May	4 883,1	8 754,1	9 636,1	856,3	4 026,8	1 867,3	2 003,6	138,9	223,5	519,7	3 274,8	13 266,2	909,0	-7 813,9
Jun	4 958,3	8 812,2	9 674,1	867,7	4 090,5	1 843,8	2 010,1	133,1	232,0	496,8	3 345,3	13 209,1	921,0	-7 801,3
Jul	4 982,8	8 836,1	9 703,6	871,5	4 111,3	1 837,6	2 015,7	138,4	233,5	495,5	3 330,8	13 159,9	971,5	-7 758,6
Ago	4 979,1	8 829,2	9 679,8	870,2	4 108,9	1 824,2	2 025,9	131,1	219,2	500,3	3 324,2	13 103,5	978,7	-7 726,6
Sep	5 022,9	8 870,0	9 693,4	866,7	4 156,3	1 819,1	2 028,0	130,5	213,0	479,9	3 372,0	13 101,8	989,2	-7 769,7
Oct	5 056,5	8 931,8	9 748,2	864,3	4 192,3	1 834,5	2 040,8	123,6	207,8	485,0	3 396,9	13 073,7	983,7	-7 706,2
Nov	5 091,7	8 957,6	9 751,2	864,1	4 227,6	1 818,4	2 047,5	122,1	188,2	483,2	3 427,5	13 074,4	1 048,3	-7 799,0
Dic	5 174,0	9 051,0	9 804,6	876,8	4 297,2	1 800,7	2 076,3	115,7	181,9	456,0	3 367,3	13 048,4	1 047,6	-7 658,8
13 Ene	5 115,5	9 008,0	9 755,6	857,0	4 258,5	1 792,3	2 100,2	125,4	163,6	458,5	3 398,7	13 019,4	1 031,0	-7 693,5
Feb	5 124,9	9 024,0	9 763,4	855,8	4 269,1	1 790,7	2 108,4	124,0	150,6	464,8	3 398,9	12 995,2	1 019,6	-7 650,4
Mar	5 177,1	9 088,7	9 813,9	867,5	4 309,6	1 797,5	2 114,1	122,4	144,2	458,6	3 437,6	13 027,8	1 051,3	-7 702,8
Abr	P 5 246,8	9 135,4	9 860,4	874,7	4 372,0	1 768,1	2 120,5	124,8	144,0	456,2	3 461,0	13 040,6	990,3	-7 631,5

Véanse notas al final del capítulo.

1. PRINCIPALES INDICADORES ECONÓMICOS DE LA ZONA DEL EURO

1.11 Agregados monetarios de la zona del euro y contrapartidas de M3 Operaciones (flujos ajustados). Series originales (a)

mm de euros

	M1	M2	M3	Efectivo en circulación (neto)	Depósitos en todas las monedas frente a OOAAPP y OSR en la zona del euro				Otros instrumentos emitidos por IFM (netos)		Contrapartidas de M3			
					A la vista	A plazo hasta dos años	Con pre-aviso hasta tres meses	Cesiones temporales	Valores distintos de acciones emitidos a menos de dos años	Participaciones en fondos del mercado monetario	Crédito total (c)		Activos menos pasivos frente a no residentes en zona del euro	Resto (neto)
											AAPP residentes en la zona del euro	OSR en la zona del euro		
	1=4+5	2=1+6+7	3=2+8+10	4	5	6	7	8	9	10	11	12	13	14
11	80,1	99,1	90,6	16,2	63,9	6,3	12,8	-23,0	19,1	-4,6	17,1	-80,2	17,2	136,5
12	85,5	98,5	59,4	12,7	72,8	-12,2	25,2	-6,3	-6,2	-26,6	-65,8	16,8	34,4	73,9
12 Ene	-49,2	-27,7	-23,5	-14,4	-34,8	4,7	16,8	7,3	-10,0	6,9	66,4	35,4	-43,6	-81,7
Feb	-31,4	11,5	25,2	-0,4	-31,0	35,2	7,7	-1,9	13,4	2,2	31,8	-19,8	20,8	-7,5
Mar	49,2	69,4	101,2	2,4	46,9	10,0	10,1	-4,2	25,4	10,7	33,7	0,7	-27,0	93,9
Abr	3,7	-1,5	2,9	2,7	1,0	-9,8	4,5	1,3	-6,6	9,7	4,8	18,7	-29,7	9,1
May	39,1	19,9	25,0	8,7	30,4	-25,8	6,6	-0,5	-6,8	12,3	30,3	-12,4	13,8	-6,7
Jun	74,3	59,1	36,5	11,4	62,9	-21,8	6,6	-6,4	6,7	-22,8	44,3	-30,6	21,1	1,7
Jul	22,7	20,5	26,3	3,8	19,0	-7,9	5,7	5,2	2,0	-1,3	-16,9	-51,5	9,8	84,9
Ago	1,8	-3,3	-10,9	-1,3	3,2	-13,4	8,3	-1,6	-10,7	4,7	-17,1	-51,1	22,1	35,3
Sep	47,2	43,2	18,1	-3,5	50,7	-6,2	2,2	-0,4	-4,2	-20,4	32,8	10,4	-5,9	-19,1
Oct	34,0	63,2	56,7	-2,4	36,4	16,3	12,8	-6,8	-5,2	5,6	15,9	-25,7	22,2	44,2
Nov	35,4	29,6	7,5	-0,2	35,6	-13,9	8,1	-1,5	-19,5	-1,1	17,9	4,7	64,6	-79,7
Dic	85,5	98,5	59,4	12,7	72,8	-12,2	25,2	-6,3	-6,2	-26,6	-65,8	16,8	34,4	73,9
13 Ene	-53,3	-34,7	-23,8	-19,8	-33,5	-5,4	24,1	9,9	-6,4	7,5	30,4	-8,8	32,2	-77,6
Feb	4,8	9,6	0,9	-1,2	5,9	-3,4	8,2	-1,6	-13,4	6,3	5,0	-22,4	-10,2	28,5
Mar	48,4	59,2	45,9	11,7	36,7	5,2	5,6	-1,8	-5,4	-6,1	34,9	30,8	10,7	-30,5
Abr	P 73,2	51,3	52,1	7,2	66,0	-28,4	6,4	2,4	0,3	-1,9	1,4	19,6	-6,4	37,5

Véanse notas al final del capítulo.

1. PRINCIPALES INDICADORES ECONÓMICOS DE LA ZONA DEL EURO

1.12 Agregados monetarios de la zona del euro y contrapartidas de M3 Saldos del balance consolidado y operaciones (flujos ajustados) Series desestacionalizadas (a) (b)

mm de euros

	Saldos del balance consolidado								Operaciones (flujos ajustados)							
	M1	M2	M3 (c)	Efectivo en circulación (neto)	Depósitos a la vista	Otros depósitos a corto plazo excepto cesiones temporales	Cesiones temporales y otros instrumentos emitidos por IFM (netos)	Préstamos a OSR en la zona del euro	M1	M2	M3 (c)	Efectivo en circulación (neto)	Depósitos a la vista	Otros depósitos a corto plazo excepto cesiones temporales	Cesiones temporales y otros instrumentos emitidos por IFM (netos)	Préstamos a OSR en la zona del euro
	1=4+5	2=1+6	3=2+7	4	5	6	7	8	9=+13	10=14	11=+15	12	13	14	15	16
11	4 803,1	8 606,1	9 500,1	844,2	3 958,9	3 803,0	894,0	11 016,5	6,5	6,1	19,3	0,7	5,8	-0,4	13,1	-35,7
12	5 105,4	8 990,3	9 772,4	864,0	4 241,3	3 885,0	782,1	10 858,0	5,2	13,0	-5,8	0,3	5,0	7,7	-18,8	-23,2
12 Ene	4 817,0	8 643,0	9 508,5	850,2	3 966,8	3 826,0	865,5	11 027,7	15,6	39,4	35,4	6,1	9,5	23,9	-4,0	19,4
Feb	4 835,0	8 689,2	9 545,3	852,9	3 982,2	3 854,1	856,2	11 008,6	20,6	49,7	52,1	2,7	17,9	29,1	2,3	-8,2
Mar	4 857,8	8 720,0	9 590,8	852,9	4 004,9	3 862,2	870,8	11 000,3	22,0	29,9	46,5	0,0	22,0	7,8	16,6	-5,0
Abr	4 817,8	8 692,3	9 548,7	850,7	3 967,1	3 874,5	856,4	10 990,8	-41,6	-32,3	-42,0	-2,2	-39,4	9,3	-9,7	-8,1
May	4 882,9	8 751,6	9 614,9	857,3	4 025,6	3 868,6	863,3	10 997,2	58,3	47,9	53,9	6,6	51,7	-10,4	6,0	-10,1
Jun	4 899,8	8 770,9	9 628,5	861,5	4 038,2	3 871,1	857,7	10 989,1	15,9	20,2	12,3	4,2	11,8	4,3	-8,0	1,2
Jul	4 968,2	8 837,6	9 699,3	863,3	4 104,9	3 869,3	861,7	10 983,5	66,7	63,2	67,5	1,8	64,9	-3,5	4,3	-8,2
Ago	5 027,4	8 867,6	9 703,0	866,9	4 160,5	3 840,2	835,3	10 975,3	64,8	33,8	16,4	3,6	61,2	-31,0	-17,4	-0,5
Sep	5 024,9	8 879,9	9 698,8	865,9	4 159,0	3 855,0	818,9	10 951,2	0,9	14,6	0,4	-1,0	1,9	13,7	-14,2	-11,6
Oct	5 077,6	8 953,6	9 774,8	865,5	4 212,1	3 875,9	821,2	10 939,5	53,2	75,0	77,9	-0,4	53,5	21,9	2,9	-5,5
Nov	5 103,3	8 982,4	9 784,3	863,8	4 239,6	3 879,1	801,8	10 923,7	26,0	32,7	14,0	-1,8	27,7	6,8	-18,7	-11,5
Dic	5 105,4	8 990,3	9 772,4	864,0	4 241,3	3 885,0	782,1	10 858,0	5,2	13,0	-5,8	0,3	5,0	7,7	-18,8	-23,2
13 Ene	5 121,6	9 016,5	9 782,5	863,3	4 258,3	3 894,9	766,0	10 834,1	21,3	34,4	35,7	-0,8	22,1	13,0	1,3	-5,3
Feb	5 173,8	9 061,8	9 810,1	865,6	4 308,2	3 888,0	748,3	10 826,2	47,5	38,9	20,6	2,4	45,2	-8,7	-18,2	-4,0
Mar	5 204,1	9 089,9	9 809,5	869,1	4 335,0	3 885,8	719,6	10 833,2	26,5	22,6	-5,1	3,4	23,0	-3,9	-27,7	5,0
Abr	P 5 233,0	9 111,2	9 819,4	880,0	4 353,0	3 878,2	708,2	10 795,3	32,5	25,9	15,5	11,0	21,5	-6,6	-10,4	-28,2

Véanse notas al final del capítulo.

1. PRINCIPALES INDICADORES ECONÓMICOS DE LA ZONA DEL EURO

1.13 Contribución de las IFM residentes en España a los agregados monetarios de la zona del euro y a las contrapartidas de M3 (a)

NEDD/SDDS (b)

mm de euros

	Saldos del balance consolidado									Operaciones (flujos ajustados)						
	Contribución a M1 (e)	Contribución a M2 (e)	Contribución a M3 (c)	Contribución a las contrapartidas de M3					Contribución a M1 (e)	Contribución a M2 (e)	Contribución a M3 (c)	Contribución a las contrapartidas de M3				
				Contribución al crédito total(d)		Contribución a activos pasivos frente a no resid. en z. euro	Contribución al resto (neto)	Efectivo				Contribución al crédito total(d)		Contribución a activos pasivos frente a no resid. en z. euro	Contribución al resto (neto)	Efectivo
				AAPP residentes en la zona del euro	OSR en la zona del euro							AAPP residentes en la zona del euro	OSR en la zona del euro			
1	2	3	4	5	6	7	8	9	10	11	12	13	14	15	16	
11	505,9	977,1	1 121,3	380,1	2 251,4	-4,6	-1 505,7	-93,4	-1,7	-4,5	1,3	25,0	-1,1	15,4	-38,0	-1,8
12	499,9	979,1	1 099,0	445,9	2 074,7	75,3	-1 497,0	-96,1	0,7	14,7	11,4	-10,7	22,3	1,7	-1,8	-1,7
12 Ene	493,3	963,2	1 119,0	406,3	2 229,8	0,3	-1 517,5	-91,6	-12,5	-13,7	-2,0	24,6	-20,8	5,0	-10,8	1,8
Feb	493,7	972,6	1 132,2	422,1	2 222,4	19,5	-1 531,8	-91,7	0,5	9,7	13,6	15,0	-5,8	19,7	-15,3	-0,1
Mar	500,6	977,0	1 139,3	438,7	2 231,0	41,6	-1 571,9	-92,0	6,8	4,3	3,2	13,9	9,4	22,0	-42,1	-0,2
Abr	494,6	964,4	1 121,7	433,2	2 209,5	49,3	-1 570,3	-92,4	-6,1	-12,8	-17,9	-2,6	-18,2	7,5	-4,7	-0,5
May	500,3	956,0	1 097,1	439,3	2 192,6	58,8	-1 593,6	-93,5	5,4	-9,1	-6,0	11,6	-15,6	7,9	-9,8	-1,0
Jun	520,7	965,7	1 107,6	457,9	2 193,5	71,2	-1 615,1	-94,6	20,5	9,9	10,6	17,8	2,8	12,5	-22,5	-1,1
Jul	499,5	934,0	1 063,8	448,4	2 138,9	77,3	-1 600,8	-94,8	-21,4	-32,0	-44,1	-7,8	-51,7	5,3	10,0	-0,2
Ago	495,6	926,5	1 047,1	443,2	2 114,1	80,6	-1 590,9	-94,9	-3,8	-7,2	-14,4	-5,3	-24,5	4,1	11,2	-0,1
Sep	494,0	931,7	1 061,6	454,8	2 113,1	71,7	-1 577,9	-94,7	-1,5	5,4	18,8	8,0	1,4	-10,1	19,5	0,2
Oct	494,6	945,3	1 071,1	450,6	2 094,7	71,1	-1 545,4	-94,4	0,7	13,6	10,0	-7,2	-17,4	-0,6	35,1	0,3
Nov	499,3	964,6	1 088,3	455,3	2 084,0	73,8	-1 524,7	-94,3	4,7	19,4	17,8	3,1	-9,0	2,5	21,0	0,1
Dic	499,9	979,1	1 099,0	445,9	2 074,7	75,3	-1 497,0	-96,1	0,7	14,7	11,4	-10,7	22,3	1,7	-1,8	-1,7
13 Ene	497,0	983,2	1 098,2	451,1	2 054,3	72,0	-1 479,3	-93,6	-2,7	4,6	-0,3	3,3	-18,1	-2,6	17,2	2,4
Feb	501,0	989,2	1 100,4	458,9	2 031,0	68,2	-1 457,6	-93,6	3,8	5,6	1,9	7,2	-14,4	-4,6	13,8	0,0
Mar	508,0	990,7	1 106,4	474,7	2 032,7	67,9	-1 468,8	-94,5	6,8	1,1	5,7	15,5	2,7	-1,0	-11,6	-0,9
Abr	P 506,7	981,0	1 081,1	466,8	2 011,9	63,7	-1 461,3	-95,7	-1,2	-9,4	-24,6	-13,5	-19,4	-4,1	12,4	-1,3

Véanse notas al final del capítulo.

1. PRINCIPALES INDICADORES ECONÓMICOS DE LA ZONA DEL EURO

1.14 Evolución de los agregados monetarios de la zona del euro y de la contribución de las IFM residentes en España (a)

Porcentajes

	Tasa de crecimiento interanual de los agregados de la zona del euro (b)										Media de los tres últimos meses de la tasa de crecimiento interanual		PROMEMORIA: Tasa de crecimiento de la contribución de las IFM residentes en España (c)				
	M1		M2		M3		Crédito a residentes (d)				M3	M1 (e)	M2 (e)	M3 (e)	Crédito (d)		
	Zona del euro		Zona del euro		Zona del euro		AAPP	OSR							AAPP	OSR	
	SO	SD	SO	SD	SO	SD	UEM	UEM del cual		Zona del euro							
	1	2	3	4	5	6	7	8	Ptimos. SO	Ptimos. SD	11	12	13	14	15	16	17
11	2,20	1,90	2,00	1,90	1,70	1,60	3,18	0,37	0,90	0,90	1,47	1,47	-1,86	-5,24	-1,63	17,64	-2,33
12	6,40	6,40	4,40	4,50	3,40	3,50	5,71	-0,79	-0,70	-0,60	3,63	3,70	-1,16	0,22	0,13	15,90	-5,66
12 Ene	2,20	2,30	2,20	2,30	1,90	2,00	4,61	0,43	0,90	0,90	1,67	1,70	-2,32	-5,14	0,64	26,22	-2,66
Feb	2,20	2,60	2,60	2,80	2,30	2,50	5,86	0,22	0,60	0,60	1,97	2,03	-2,81	-4,75	0,20	27,76	-2,08
Mar	2,90	2,80	3,10	2,90	3,00	2,80	7,75	0,12	0,20	0,20	2,40	2,43	-2,52	-5,28	-0,91	28,65	-2,31
Abr	2,10	2,00	2,40	2,50	2,30	2,30	7,84	-0,27	-	-	2,53	2,53	-3,80	-5,34	-1,10	29,04	-3,61
May	3,30	3,40	2,80	2,80	2,80	2,90	9,32	-0,38	-0,20	-0,20	2,70	2,67	-1,55	-5,89	-1,88	31,31	-3,76
Jun	3,60	3,50	3,10	2,90	3,10	2,90	9,88	-0,56	-0,40	-0,40	2,73	2,70	0,04	-5,84	-2,56	31,18	-3,92
Jul	4,60	4,70	3,30	3,50	3,40	3,50	9,70	-0,95	-0,40	-0,40	3,10	3,10	-1,94	-6,92	-4,13	29,02	-5,32
Ago	5,00	4,90	3,20	3,10	2,80	2,70	8,49	-1,14	-0,60	-0,70	3,10	3,03	-1,61	-7,49	-5,45	28,67	-5,87
Sep	5,50	5,20	3,30	3,10	2,90	2,70	8,70	-1,23	-0,90	-0,90	3,03	2,97	-0,57	-5,88	-3,61	31,04	-6,01
Oct	6,00	6,40	4,10	4,30	3,70	3,90	9,22	-1,45	-0,80	-0,80	3,13	3,10	-0,00	-3,33	-2,11	28,69	-6,19
Nov	6,40	6,40	4,50	4,40	3,80	3,70	8,38	-1,51	-0,80	-0,80	3,47	3,43	-1,62	-1,73	-0,79	27,20	-6,70
Dic	6,40	6,40	4,40	4,50	3,40	3,50	5,71	-0,79	-0,70	-0,60	3,63	3,70	-1,16	0,22	0,13	15,90	-5,66
13 Ene	6,40	6,50	4,30	4,40	3,40	3,50	4,45	-1,12	-0,90	-0,90	3,53	3,57	0,79	2,12	0,29	9,66	-5,61
Feb	7,20	7,00	4,30	4,30	3,20	3,10	3,57	-1,14	-0,80	-0,80	3,33	3,37	1,46	1,69	-0,74	7,46	-6,03
Mar	7,10	7,10	4,20	4,20	2,60	2,60	3,56	-0,91	-0,70	-0,70	3,07	3,07	1,44	1,35	-0,51	7,54	-6,30
Abr	P 8,50	8,70	4,80	4,90	3,10	3,20	3,45	-0,90	-0,90	-0,90	2,97	2,97	2,45	1,73	-1,17	5,10	-6,43

TASAS DE CRECIMIENTO INTERANUAL AGREGADOS DE LA UEM

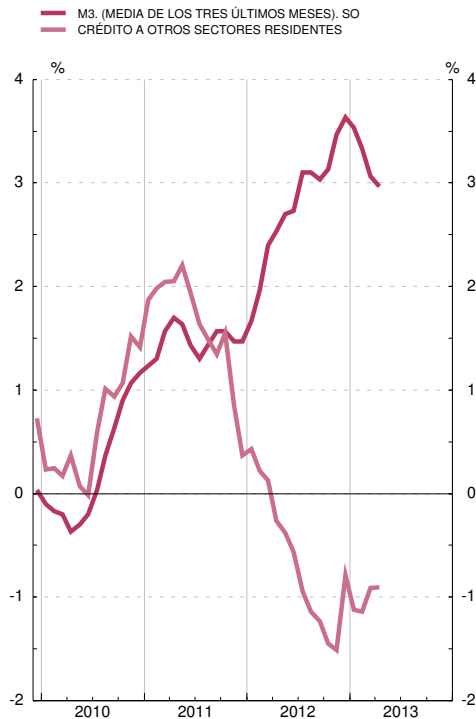

TASAS DE CRECIMIENTO INTERANUAL DE M3 Y VALOR DE REFERENCIA

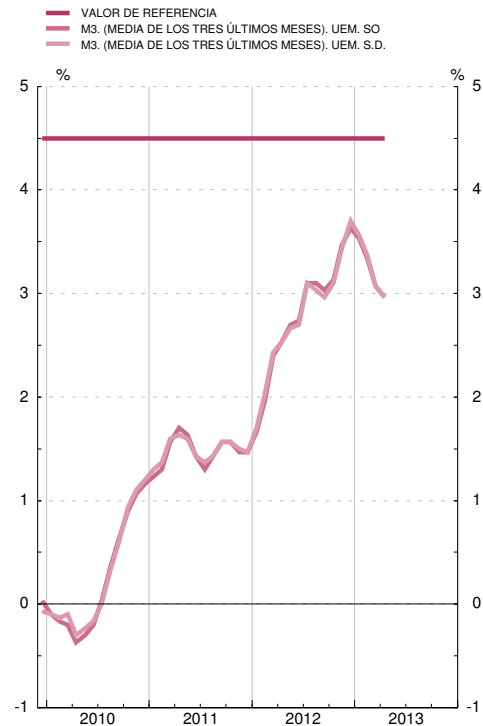

Véanse notas al final del capítulo.

1. PRINCIPALES INDICADORES ECONÓMICOS DE LA ZONA DEL EURO

1.15 Tipos de interés

Porcentajes

		Tipos de las operaciones de regulación monetaria del Eurosistema				Tipos del mercado monetario (a)			Tipos aplicados por las instituciones financieras monetarias a sectores residentes en la zona del euro (nuevas operaciones)							Rendimientos de la deuda pública (b)			
		Subastas: Operaciones de financiación		Facilidades permanentes		Depósitos (c) (d)			Depósitos				Préstamos			A tres años	A diez años		
		Principales	A plazo más largo	De crédito	De depósito	A un día (EONIA)	euríbor		A hogares			A sociedades no financieras		A hogares: tasa anual equivalente (e)				A sociedades no financieras	
							A tres meses	A doce meses	A la vista	Hasta un año	A más de dos años	A la vista	Hasta un año	Crédito al consumo	Compra de vivienda				Hasta un año (f)
		1	2	3	4	5	6	7	8	9	10	11	12	13	14	15	16	17	
10	M	1,00	1,00	1,75	0,25	0,437	0,81	1,35	0,42	2,11	2,42	0,46	0,95	7,40	3,66	3,33	2,16	3,78	
11	M	1,00	1,00	1,75	0,25	0,871	1,39	2,01	0,50	2,61	3,00	0,63	1,58	7,39	4,01	3,98	4,89	4,31	
12	M	0,75	0,75	1,50	-	0,229	0,57	1,11	0,46	2,78	2,68	0,51	1,15	7,33	3,64	4,07	2,85	3,05	
12	May	1,00	1,00	1,75	0,25	0,337	0,68	1,27	0,48	2,65	2,68	0,54	1,07	7,48	3,72	4,14	2,26	3,53	
	Jun	1,00	1,00	1,75	0,25	0,332	0,66	1,22	0,47	2,72	2,64	0,52	1,11	7,27	3,65	4,08	2,45	3,41	
	Jul	0,75	0,75	1,50	-	0,184	0,50	1,06	0,45	2,80	2,62	0,47	1,14	7,37	3,58	4,12	2,26	3,25	
	Ago	0,75	0,75	1,50	-	0,110	0,33	0,88	0,44	2,66	2,51	0,46	1,10	7,37	3,48	3,94	2,07	3,01	
	Sep	0,75	0,75	1,50	-	0,099	0,25	0,74	0,42	2,80	2,43	0,46	1,13	7,25	3,45	3,87	1,51	2,43	
	Oct	0,75	0,75	1,50	-	0,091	0,21	0,65	0,41	2,75	2,50	0,45	1,05	7,15	3,42	3,93	1,49	2,31	
	Nov	0,75	0,75	1,50	-	0,079	0,19	0,59	0,40	2,73	2,35	0,43	1,04	7,13	3,35	3,90	1,49	2,25	
	Dic	0,75	0,75	1,50	-	0,073	0,19	0,55	0,39	2,73	2,25	0,42	1,09	6,93	3,41	3,79	1,33	2,10	
13	Ene	0,75	0,75	1,50	-	0,069	0,20	0,58	0,38	2,61	2,42	0,40	1,12	7,24	3,34	3,80	1,31	2,40	
	Feb	0,75	0,75	1,50	-	0,068	0,22	0,59	0,36	2,44	2,29	0,40	1,05	7,23	3,34	3,83	1,41	2,86	
	Mar	0,75	0,75	1,50	-	0,067	0,21	0,54	0,36	2,29	2,27	0,40	0,93	7,14	3,38	3,75	1,34	3,03	
	Abr	0,75	0,75	1,50	-	0,081	0,21	0,53	1,17	2,86
	May	0,50	0,50	1,00	-	0,079	0,20	0,48	1,04	2,69

OPERACIONES DE REGULACIÓN MONETARIA DEL EUROSISTEMA MERCADO MONETARIO Y DEUDA PÚBLICA

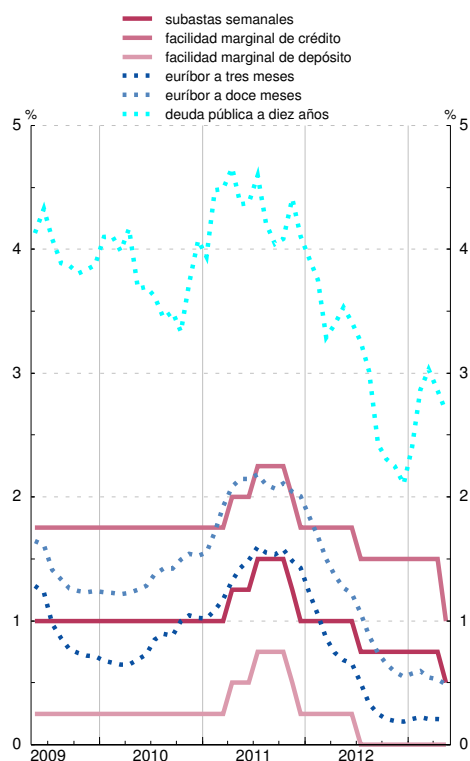

TIPOS APLICADOS POR LAS IFM A SECTORES RESIDENTES EN LA ZONA DEL EURO

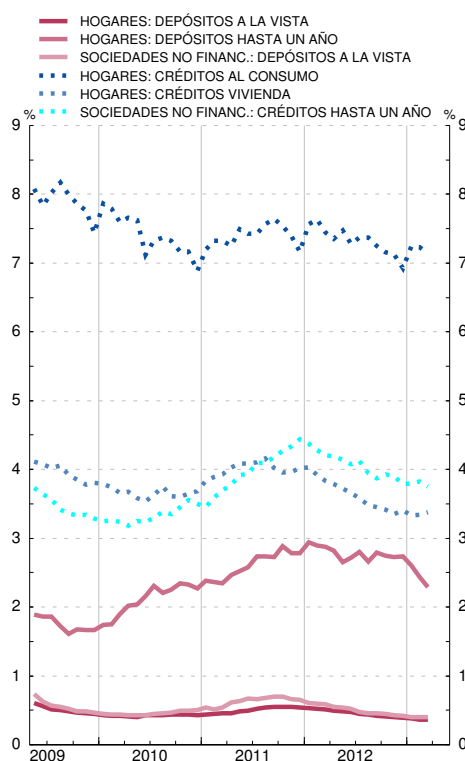

Véanse notas al final del capítulo.

1. PRINCIPALES INDICADORES ECONÓMICOS DE LA ZONA DEL EURO

1.16 Tipos de cambio (a)

Medias del período. Unidades de moneda nacional por ecu o euro (bilateral); Índice 1999 I = 100 (efectivo)

	Dólar estadounidense	Yen japonés	Franco suizo	Libra esterlina	Corona sueca	Corona danesa	Corona noruega	Dólar canadiense	Tipo de cambio efectivo del euro (b)	
									Nominal	Real
	1	2	3	4	5	6	7	8	9	10
07	1,371	161,3	1,643	0,684	9,25	7,45	8,02	1,469	106,2	106,5
08	1,471	152,3	1,587	0,797	9,62	7,46	8,23	1,560	109,4	108,6
09	1,394	130,3	1,510	0,891	10,62	7,45	8,73	1,585	110,6	109,2
10	1,326	116,4	1,381	0,858	9,54	7,45	8,00	1,365	103,7	101,6
11	1,392	111,0	1,233	0,868	9,03	7,45	7,79	1,376	103,4	100,7
12	1,285	102,6	1,205	0,811	8,71	7,44	7,48	1,285	97,9	95,5
11 Dic	1,318	102,5	1,228	0,844	9,02	7,43	7,75	1,348	100,8	98,1
12 Ene	1,290	99,3	1,211	0,832	8,85	7,44	7,68	1,307	98,9	96,3
<i>Feb</i>	1,322	103,8	1,207	0,837	8,82	7,43	7,55	1,319	99,6	97,2
<i>Mar</i>	1,320	108,9	1,206	0,834	8,89	7,44	7,53	1,312	99,8	97,3
<i>Abr</i>	1,316	107,0	1,202	0,822	8,86	7,44	7,57	1,307	99,5	97,1
<i>May</i>	1,279	102,0	1,201	0,804	8,99	7,43	7,57	1,292	98,0	95,7
<i>Jun</i>	1,253	99,3	1,201	0,806	8,87	7,43	7,54	1,287	97,2	94,8
<i>Jul</i>	1,229	97,1	1,201	0,788	8,55	7,44	7,46	1,246	95,3	93,2
<i>Ago</i>	1,240	97,6	1,201	0,789	8,28	7,45	7,32	1,231	95,2	93,1
<i>Sep</i>	1,286	100,5	1,209	0,798	8,49	7,45	7,39	1,258	97,2	95,0
<i>Oct</i>	1,297	102,5	1,210	0,807	8,61	7,46	7,41	1,280	97,8	95,5
<i>Nov</i>	1,283	103,9	1,205	0,804	8,61	7,46	7,34	1,279	97,2	94,9
<i>Dic</i>	1,312	109,7	1,209	0,812	8,65	7,46	7,35	1,298	98,7	96,2
13 Ene	1,329	118,3	1,229	0,833	8,62	7,46	7,38	1,319	100,4	98,0
<i>Feb</i>	1,336	124,4	1,230	0,862	8,51	7,46	7,42	1,348	101,6	99,0
<i>Mar</i>	1,296	123,0	1,227	0,860	8,35	7,46	7,49	1,329	100,2	97,7
<i>Abr</i>	1,303	127,5	1,220	0,851	8,44	7,46	7,54	1,327	100,4	98,0
<i>May</i>	1,298	131,1	1,242	0,849	8,57	7,45	7,56	1,326

Véanse notas al final del capítulo

NOTAS A LOS CUADROS DEL CAPÍTULO 1. PRINCIPALES INDICADORES DE LA ZONA DEL EURO

Cuadro 1.1

Fuentes: Eurostat y BCE (*Boletín Mensual*, «Estadísticas de la zona del euro»).

- Entre los componentes no se ha incluido la variación de existencias. Basados principalmente en el SEC 95.
- Las exportaciones y las importaciones comprenden bienes y servicios e incluyen los intercambios comerciales transfronterizos dentro de la zona del euro.
- Los datos de ocupados se basan en el SEC 95. Debido a diferencias de cobertura, los datos trimestrales no se corresponden totalmente con los anuales. Los datos de parados siguen las recomendaciones de la OIT.
- Miles de millones de ecus hasta final de 1998.

Cuadro 1.2

Fuente: BCE, *Boletín Mensual*, «Estadísticas de la zona del euro».

- Datos no consolidados.
- Incluye las adquisiciones netas de objetos valiosos y activos no producidos.

Cuadro 1.5

Fuente: Eurostat.

- Se ha revisado el año 2001 como consecuencia de la inclusión de los precios rebajados en los índices de España e Italia y de una nueva cesta de la compra en el índice de España.
- Incluidas bebidas alcohólicas y tabaco.
- Referido al índice del período 2006.

Cuadro 1.6

Fuentes: Eurostat y BCE (*Boletín Mensual*, «Estadísticas de la zona del euro»).

- Datos correspondientes al SEC 95.
- No incluye los datos de Estonia.
- Diferencias entre la variación anual de la deuda bruta nominal consolidada y el déficit, en porcentaje del PIB.

Cuadro 1.7

Fuentes: Eurostat y BCE (*Boletín Mensual*, «Estadísticas de la zona del euro»).

- Datos correspondientes al SEC 95.
- No incluye los datos de Estonia.

Cuadro 1.8

Fuentes: BCE y elaboración propia.

- Incluye, además, la contrapartida de las transacciones monetarias de la Administración Central.

Cuadro 1.9

Fuentes: BCE y elaboración propia.

Cuadro 1.10

Fuente: BCE.

- Los datos corresponden a la composición por países de la zona del euro en sus distintas etapas.
- Incorpora los ajustes introducidos en determinados instrumentos (participaciones en fondos del mercado monetario, instrumentos del mercado monetario y valores distintos de acciones a menos de dos años), emitidos por IFM residentes en la zona del euro, con el fin de deducir la parte de tales emisiones que, por estar en poder de no residentes, no debe incluirse en M3. Estos ajustes, que no se habían podido introducir hasta el año 2001, por las limitaciones de las fuentes estadísticas, se han llevado a cabo en dos etapas y han supuesto la modificación de la serie histórica desde enero de 1999 inclusive. En la primera etapa (mayo de 2001) se revisó la parte correspondiente a las participaciones en los fondos del mercado monetario, y en la segunda (octubre de 2001), la correspondiente a los restantes instrumentos. Para más detalles, véase recuadro 1 del *Boletín Mensual del BCE* de noviembre de 2001. Por otra parte, para los datos desde junio de 2010 en adelante las cesiones temporales con Entidades de Contrapartida Central se han excluido del componente de la M3 "Cesiones temporales" y, de la misma forma, las adquisiciones temporales a través de Entidades de Contrapartida Central se han excluido de las contrapartidas de la M3, en concreto del concepto "Créditos a otros sectores residentes en la zona euro". Estas operaciones se han incluido ahora en la categoría residual "Resto".
- Incluye préstamos y valores.

Cuadro 1.11

Fuente: BCE.

- Los datos corresponden a la composición por países de la zona del euro en sus distintas etapas.
- Véase nota (b) del Cuadro 1.10.
- Incluye préstamos y valores.

Cuadro 1.12

Fuente: BCE.

- Los datos corresponden a la composición por países de la zona del euro en sus distintas etapas.
- Se puede obtener un detalle del método utilizado para el cálculo de las series desestacionalizadas en la publicación del BCE «Seasonal adjustment of monetary aggregates and HICP for the euro area», agosto 2000.
- Véase nota (b) del Cuadro 1.10.

Cuadro 1.13

Fuente: BE.

- a. Los datos corresponden a la composición por países de la zona del euro en sus distintas etapas.
- b. Cuadro incluido entre los requerimientos del FMI en el contexto de las Normas Especiales de Distribución de Datos (NEDD).
- c. Véase nota (b) del Cuadro 1.10.
- d. Incluye créditos y valores.
- e. Estos agregados excluyen el efectivo en manos del público, que está incluido entre las contrapartidas. Desde enero de 2002 se ha calculado el efectivo en manos del público aplicando a los billetes de euro en circulación el porcentaje que se asigna al Banco de España de acuerdo con el sistema contable establecido en el Eurosistema (véase nota al balance de situación resumido que figura al final de este boletín), más las monedas en euros y los billetes y monedas en pesetas no cambiados a euros, menos las tenencias de efectivo de las IFM. Desde enero de 2003 se han excluido los billetes y monedas en pesetas no convertidos a euros.

Cuadro 1.14

Fuentes: BCE y BE.

- a. Los datos corresponden a la composición por países de la zona del euro en sus distintas etapas.
- b. Tasas calculadas sobre operaciones (flujos ajustados).
- c. La contribución de las IFM residentes en España está referida a las series originales.
- d. Incluye préstamos y valores.
- e. Tasas calculadas sobre las contribuciones que excluyen el efectivo [véase nota (e) del Cuadro 1.13].

Cuadro 1.15

Fuente: BCE, *Boletín Mensual*, «Estadísticas de la zona del euro», cuadros 1.2, 1.3, 4.5, 4.6 y 4.7.

- a. Los tipos mensuales y anuales son medias del periodo, excepto el tipo a un día hasta diciembre de 1998.
- b. Hasta diciembre de 1998, los rendimientos de la zona del euro a 3 años son datos a fin de periodo, y los rendimientos a 10 años son medias del periodo. A partir de entonces, todos los rendimientos son medias del periodo.
- c. Para fechas anteriores a enero de 1999, los tipos de interés sintéticos de la zona del euro se han calculado ponderando los tipos de interés nacionales por el PIB.
- d. A partir de enero de 1999, la columna 5 recoge el índice medio del tipo del euro a un día (EONIA); el resto de tipos de interés del mercado monetario son, a partir de enero de 1999, los tipos interbancarios de oferta de la zona del euro (euríbor).
- e. La tasa anual equivalente es la tasa media ponderada de todos los plazos, que es igual al coste total de los préstamos. Este coste total comprende un componente de tipo de interés y un componente de comisiones.
- f. Tipo de interés aplicado a préstamos hasta 1 millón de euros.

Cuadro 1.16

Fuente: BCE, *Boletín Mensual*, «Estadísticas de la zona del euro», cuadros 8.1 y 8.2.

- a. Hasta diciembre de 1998, tipos de cambio del ecu (fuente: BPI); a partir de enero de 1999, tipos de cambio del euro.
- b. Los tipos de cambio efectivos del euro son índices calculados por el BCE basados en medias ponderadas de los tipos de cambio bilaterales del euro. Una variación positiva indica una apreciación del euro. Las ponderaciones se basan en el comercio de manufacturas con los principales socios comerciales de la zona, y captan los efectos de terceros mercados. El tipo de cambio efectivo real se calcula utilizando como deflactor el índice de precios de consumo (IPC). Para más información sobre el cálculo de los tipos de cambio efectivos, véanse las notas generales del Cuadro 8.1 del boletín mensual del BCE, que pueden descargarse de la dirección del BCE en Internet (www.ecb.europa.eu).

CAPÍTULO 2 PRINCIPALES INDICADORES ECONÓMICOS

2. PRINCIPALES INDICADORES ECONÓMICOS

2.1 Contabilidad Nacional de España (a)
Base 2008

(Última información disponible publicada por el INE el 30/05/13)

Tasas de variación interanual

	2011		2012		2013	
	IV	IV	IV	IV	IV	I
A. PIB Y AGREGADOS DE LA DEMANDA						
1. Gasto en consumo final (b)	-0,8	-2,5	-2,0	-2,3	-2,6	-4,0
1.1. Gasto en consumo final de los hogares y de las ISFLSH	-1,0	-2,1	-1,3	-2,2	-2,1	-3,9
1.2. Gasto en consumo final de las AAPP	-0,5	-3,7	-3,8	-2,8	-4,0	-4,3
2. Formación bruta de capital fijo	-5,3	-9,1	-7,4	-9,2	-9,7	-9,0
2.1. Activos fijos materiales	-5,8	-10,0	-8,1	-10,0	-10,7	-9,8
2.1.1. Construcción	-9,0	-11,5	-9,5	-11,6	-12,4	-11,3
2.1.2. Bienes de equipo y activos cultivados	2,3	-6,6	-5,1	-6,4	-7,0	-6,5
2.2. Activos fijos inmateriales	3,1	2,6	3,4	2,7	4,8	0,1
3. Variación de existencias (c)	-0,1	0,1	0,0	0,0	0,1	-0,0
4. DEMANDA NACIONAL (1 + 2 + 3) (d)	-1,9	-3,9	-3,1	-3,7	-4,0	-5,0
5. Exportaciones de bienes y servicios	7,6	3,1	2,1	2,7	4,2	4,5
5.1. Exportaciones de bienes	8,5	2,9	4,2	2,9	3,6	5,2
5.2. Exportaciones de servicios	5,8	3,4	1,9	2,2	5,6	2,9
Del cual: Consumo de no residentes en el territorio económico	6,4	-1,1	-0,7	-1,9	1,1	-2,9
6. Importaciones de bienes y servicios	-0,9	-5,0	-5,9	-5,2	-3,4	-5,1
6.1. Importaciones de bienes	-0,7	-5,5	-6,0	-6,3	-3,7	-4,4
6.2. Importaciones de servicios	-1,4	-3,0	-5,5	-1,2	-2,3	-7,7
Del cual: Consumo de residentes en el resto del mundo	-4,5	-7,4	-8,7	-2,5	-8,7	-4,7
7. PIB A PRECIOS DE MERCADO (4 + 5 - 6)	0,4	-1,4	-0,7	-1,4	-1,6	-2,0
B. PRECIOS Y COSTES						
1. Deflactor del consumo final de los hogares y de las ISFLSH	2,9	2,4	2,2	2,3	2,5	2,0
2. Deflactor del PIB	1,0	0,1	0,2	0,1	0,5	0,9
3. Remuneración por asalariado	0,7	-0,3	1,4	0,2	0,1	-0,6
4. Costes laborales unitarios	-1,4	-3,4	-1,6	-3,1	-2,9	-3,2
C. MERCADO DE TRABAJO						
1. Puestos de trabajo equivalentes a tiempo completo						
1.1. Ocupados	-1,7	-4,4	-3,7	-4,7	-4,6	-4,5
1.1.1. Asalariados	-1,5	-5,1	-4,2	-5,2	-5,6	-5,4
1.1.2. Autónomos	-3,0	0,1	-0,9	-1,1	1,4	0,7
B. PRECIOS Y COSTES						
1. Deflactor de final consumption of households and NPISHs						
2. GDP deflator						
3. Compensation per employee						
4. Unit labour costs						
C. LABOUR MARKET						
1. Full-time equivalent jobs						
1.1. Employment						
1.1.1. Employees						
1.1.2. Self-employed						

(Latest released INE information as at 30/05/13)

2.1 National Accounts of Spain (a)

Base year 2008

Annual percentage changes

2. MAIN ECONOMIC INDICATORS

2. PRINCIPALES INDICADORES ECONÓMICOS

2.1 Contabilidad Nacional de España (cont.) (a) Base 2008

(Última información disponible publicada por el INE el 30/05/13)

Miliones de euros

Pro memoria: A. PIB pm a precios corrientes (e)	2011	2012	2011				2012				2013	
			IV	I	II	III	IV	I	II	III	IV	IV
A.1 Serie corregida de efectos estacionales y calendario	1 049 525	...	265 782	263 594	262 733	263 114	260 084	260 501				
A.2 Serie de datos brutos	1 049 525	...	275 032	258 591	269 682	252 509	268 743	255 332				

Memorandum items:
A. GDP at current market prices (e)

A.1 Seasonally- and working-day-adjusted series

A.2 Original data series

(Latest released INE information as at 30/05/13)

2.1 National Accounts of Spain (cont d) (a) Base year 2008

EUR millions

2. MAIN ECONOMIC INDICATORS

Fuente: INE. / Source: INE.

(a) Series oficiales de la CNE elaboradas según el SEC 95. Salvo indicación en contrario, series corregidas de efectos estacionales y de calendario (véase nota e). / Official National Accounts of Spain (CNE) series, compiled according to ESA 95. Unless indicated otherwise, the series are seasonally- and working-day-adjusted data (see Note e).

(b) El gasto en consumo final puede realizarse en el territorio económico o en el resto del mundo (SEC 95, 3.75). Luego incluye el consumo de los residentes en el resto del mundo, que, posteriormente, se deduce en la rúbrica Importaciones de bienes y servicios. / Final consumption expenditure may take place on the domestic territory or abroad (ESA 95, 3.75). It therefore includes residents' consumption abroad, which is subsequently deducted in Imports of goods and services.

(c) Aportación al crecimiento del PIB. / Contribution to GDP growth rate.

(d) Demanda de los residentes dentro y fuera del territorio económico. / Residents' demand within and outside the economic territory.

(e) El INE publica en el marco del SEC 95, en la Base 2008, además de la serie de datos brutos, una serie trimestral del PIB y sus componentes, resultado de la aplicación a los datos brutos de determinados filtros estadísticos. Serie corregida de efectos estacionales y de calendario, en la que se ha eliminado el componente estacional y se ha ajustado el número de días laborables. / INE publishes, in the framework of ESA 95, and in base year 2008 terms, not only its original data, but also a quarterly series of GDP and its components, obtained by applying certain statistical filters to the original series. Seasonally- and working-day-adjusted series.

2. PRINCIPALES INDICADORES ECONOMICOS

2.2 Economía nacional (consolidada). Cuenta de operaciones no financieras (a)
Base 2008

(Última información disponible publicada por el INE el 30/05/13)

Millones de euros

	2011	2012	2011 IV	2012 I	2012 II	2012 III	2012 IV	2013 I
1. PIB a precios de mercado	1 063 355	1 049 525	275 032	258 591	269 682	252 509	268 743	255 332
2. Remuneración de asalariados	-135	-	-26	-	-10	14	-4	53
Del resto del mundo	1 403	1 564	343	390	398	417	359	446
Al resto del mundo (-)	-1 538	-1 564	-369	-390	-408	-403	-363	-393
3. Impuestos sobre la producción y las importaciones al resto del mundo (-)	-3 525	-2 764	-1 496	-1 045	-668	-663	-388	-926
4. Subvenciones del resto del mundo	6 124	6 154	4 819	475	497	241	4 941	439
5. Rentas de la propiedad	-23 919	-14 947	-6 372	-6 017	-3 605	-3 345	-1 980	-3 060
Del resto del mundo	42 785	37 352	12 348	8 389	10 665	8 284	10 014	7 394
Al resto del mundo (-)	-66 704	-52 299	-18 720	-14 406	-14 270	-11 629	-11 994	-10 454
6. Transferencias corrientes	-9 471	-8 069	-1 833	-3 922	-1 658	-1 657	-832	-2 979
Del resto del mundo	13 450	12 995	4 187	2 714	3 052	3 355	3 874	3 699
Al resto del mundo (-)	-22 921	-21 064	-6 020	-6 636	-4 710	-5 012	-4 706	-6 678
7. Renta nacional disponible (1 a 6)	1 032 429	1 029 899	270 124	248 082	264 238	247 099	270 480	248 859
8. Gasto en consumo final (-)(b)	-842 733	-832 616	-222 398	-210 761	-208 967	-197 496	-215 392	-204 987
9. Ahorro nacional bruto (7 + 8)	189 696	197 283	47 726	37 321	55 271	49 603	55 088	43 872
10. Transferencias de capital	5 781	6 648	1 696	641	1 716	1 465	2 826	1 424
Del resto del mundo	6 502	7 290	1 971	778	1 882	1 637	2 993	1 584
Al resto del mundo (-)	-721	-642	-275	-137	-166	-172	-167	-160
11. Adquisiciones menos cesiones de activos no financieros no producidos	-366	-87	-315	-73	-51	-24	61	-121
12. Formación bruta de capital (-)	-229 054	-206 209	-55 278	-52 303	-58 222	-47 209	-48 475	-46 270
13. Capacidad (+) o necesidad (-) de financiación de la nación (9 a 12)	-33 943	-2 365	-6 171	-14 414	-1 286	3 835	9 500	-1 095
14. Capacidad (+) o necesidad (-) de financiación de la nación en % del PIBpm (13/1)*100 (c)	-3,19	-0,23	-0,58	-1,37	-0,12	0,37	0,91	-0,10

(Latest released INE information as at 30/05/13)

2.2 Total economy (consolidated). Non-financial transactions account (a)
Base year 2008

EUR millions

2. MAIN ECONOMIC INDICATORS

Fuente: INE. / Source: INE

(a) Series oficiales según SEC 95 (Base 2008), Cuenta del Resto del mundo y agregados macroeconómicos. Series de datos brutos. / Official National Accounts of Spain series compiled according to ESA 95 (Base 2008), rest of the world account and macroeconomic aggregates Original data series.

(b) El gasto en consumo final puede realizarse en el territorio económico o en el resto del mundo (SEC 95, 3.75). Luego incluye el consumo de los residentes en el resto del mundo, que, posteriormente, se deduce en la rúbrica Importaciones de bienes y servicios. / Final consumption expenditure may take place on the domestic territory or abroad (ESA 95, 3.75). It therefore includes residents' consumption abroad, which is subsequently deducted in Imports of goods and services.

(c) Los porcentajes de los trimestres se calculan: 1) Cuando se dispone del PIB de los cuatro trimestres del año en cuestión se toma como referencia el PIB del año; 2) Cuando no se dispone del PIB de los cuatro trimestres del año en cuestión se toma como referencia el PIB anual que resulta de agregar el PIB trimestral de los últimos cuatro trimestres. / The quarterly percentages are calculated: 1) When the GDP for the four quarters of the year in question is available, using the GDP for the year; 2) when the GDP for the four quarters of the year in question is not available, using the annual GDP obtained by aggregating the quarterly GDP figures for the last four quarters.

2. PRINCIPALES INDICADORES ECONÓMICOS

2.3 Economía nacional. Cuentas corrientes y de capital
Detalle por sectores institucionales. (Primera parte)
Base 2008

Miliones de euros

Periodo de referencia: 2012 (Última información disponible publicada por el INE el 2/04/13)

	Economía nacional (no consolidada)/ National economy (non-consolidated) (S.1)	Instituciones financieras/ Financial institutions (S.12)	Administraciones públicas/ General government (S.13)	Sociedades no financieras/ Non-financial corporations (S.11)	Hogares e instituciones sin fines de lucro/ Households and non-profit institutions (S.14,15)	Operaciones no realizadas/ Unrecorded transactions	Operaciones entre sectores residentes/ Transactions between resident sectors	Economía nacional (consolidada)/ National economy (consolidated) (S.17)	Resto del mundo/ Rest of the world (S.2)	Total (S.1+S.2)
I. CAPACIDAD (+) /NECESIDAD (-) DE FINANCIACIÓN (II - III)	1	2	3	4	5	6	7	8	9	10
I. RECURSOS	3 457 721	261 873	509 711	1 347 878	1 253 138	85 120	841 503	2 616 218	392 203	3 849 924
1. Producción de bienes y servicios	1 980 912	66 249	197 241	1 291 715	340 586	85 120	-	1 980 912	-	1 980 912
2. Importaciones de bienes y servicios	-	-	-	-	-	-	-	327 314	327 314	327 314
3. Remuneración de asalariados	481 038	-	-	-	481 038	-	-	481 038	1 564	482 602
4. Impuestos netos de subvenciones sobre producción e importaciones	97 273	-	97 273	-	-	-	-	97 273	-3 390	93 883
5. Rentas de la propiedad	224 290	130 326	10 228	32 662	51 074	-	186 938	37 352	52 299	276 589
6. Transferencias corrientes	535 944	27 630	249 193	13 752	245 369	-	522 949	12 995	21 064	557 008
7. Transferencias sociales en especie	132 801	-	-	-	132 801	-	132 801	-	-	132 801
8. Ajuste por la variación de la participación neta de los hogares en los fondos de pensiones	-1 185	-	-	-	-1 185	-	-1 185	-	-	-1 185
9. Transferencias de capital a cobrar	49 274	38 461	775	5 653	4 385	-	41 984	7 290	642	49 916
10. Transferencias de capital a pagar (-)	-42 626	-793	-44 999	4 096	-930	-	-41 984	-642	-7 290	-49 916
III. EMPLEOS	3 460 086	197 974	621 327	1 311 609	1 244 055	85 120	841 503	2 618 583	389 838	3 849 924
1. Consumos intermedios	931 387	26 508	59 386	758 007	87 485	-	-	931 387	-	931 387
2. Exportaciones de bienes y servicios	-	-	-	-	-	-	-	338 014	338 014	338 014
3. Remuneración de asalariados	481 038	21 112	116 087	295 960	47 879	-	-	481 038	1 564	482 602
4. Impuestos netos de subvenciones sobre producción e importaciones	93 883	2 992	291	5 102	378	85 120	-	93 883	-	93 883
5. Rentas de la propiedad	239 237	108 236	31 307	78 394	21 300	-	186 938	52 299	37 352	276 589
6. Transferencias corrientes	544 013	32 063	183 908	44 494	283 548	-	522 949	21 064	12 995	557 008
7. Transferencias sociales en especie	132 801	-	122 759	-	10 042	-	132 801	-	-	132 801
8. Gasto en consumo final/Consumo final efectivo	832 616	-	88 687	-	743 929	-	-	832 616	-	832 616
9. Ajuste por la variación de la participación neta de los hogares en los fondos de pensiones	-1 185	-1 185	-	-	-	-	-1 185	-	-	-1 185
10. Formación bruta de capital fijo	200 491	8 248	18 151	125 228	48 864	-	-	200 491	-	200 491
11. Adquisiciones menos cesiones de activos no financieros no producidos	87	-	751	308	-92	-	-	87	-87	-
12. Variedades y adq. netas de objetos valiosos	5 718	-	-	4 116	1 602	-	-	5 718	-	5 718

Reference period: 2012 (Information of the INE as at 2/04/13)

2.3 Total economy. Current and capital accounts
by institutional sector
Base year 2008

EUR millions

2. MAIN ECONOMIC INDICATORS

2. PRINCIPALES INDICADORES ECONÓMICOS

2.3 Economía nacional. Cuentas corrientes y de capital
Detalle por sectores institucionales. (cont.)
Base 2008

Período de referencia: 2012 (Última información disponible publicada por el INE el 2/04/13)

Miliones de euros

	Economía nacional (no consolidada)/ National economy (non-consolidated) (S.1)	Instituciones financieras/ Financial institutions (S.12)	Administraciones Públicas/ General government (S.13)	Sociedades no financieras/ Non-financial corporations (S.11)	Hogares e instituciones sin fines de lucro/ Households and non-profit institutions (S.14,15)	Operaciones no realizadas/ Unrecorded transactions	Operaciones entre sectores residentes/ Transactions between resident sectors	Economía nacional (consolidada)/ National economy (consolidated) (S.17)	Resto del mundo/ Rest of the world (S.2)	Total (S.1+S.2)
	1	2	3	4	5	6	7	8	9	10
IV. SALDOS CONTABLES										
1. Cuenta de producción: PIB/Valor añadido bruto	1 049 525	39 741	137 855	533 708	253 101	85 120	-	1 049 525	-	-
2. Cuenta de explotación: Excedente bruto de explotación y renta mixta bruta	474 604	15 637	21 477	232 646	204 844	-	-	474 604	-	-
3. Cuenta de asignación de la renta primaria: Renta Nacional Bruta (RNB)/saldo de rentas primarias bruto	1 037 968	37 727	97 671	186 914	715 656	-	-	1 037 968	-	-
4. Cuenta de distribución secundaria de la Renta: RNB/Renta disponible bruta	1 029 899	33 294	162 956	156 172	677 477	-	-	1 029 899	-	-
5. Cuenta de redistribución de la renta en especie: RNDAB/Renta disponible ajustada bruta	1 029 899	33 294	40 197	156 172	800 236	-	-	1 029 899	-	-
6. Cuenta de bienes y servicios, y de operaciones corrientes del resto del mundo:										
6.1. Saldo de intercambios exteriores de bienes y servicios	-	-	-	-	-	-	-	-	-10 700	-
6.2. Saldo de operaciones corrientes con el exterior	-	-	-	-	-	-	-	-	8 926	-
7. Cuenta de utilización de la renta disponible: ANB/Ahorro bruto	197 283	34 479	-48 490	156 172	55 122	-	-	197 283	-	-
8. Cuenta de adquisiciones de activos no financieros: capacidad (+)/necesidad (-) de financiación	-2 365	63 899	-111 616	36 269	9 083	-	-	-2 365	2 365	-

IV. BALANCING ITEMS

1. Production account: GDP/Gross value added
2. Generation of income account: Gross operating surplus and mixed income
3. Allocation of primary income account: GNI/Gross balance of primary income
4. Secondary distribution of income account: GNDI/Gross disposable income
5. Redistribution of income in kind account: GNADI/Gross adjusted disposable income
6. Accounts of goods and services, and current transactions of the rest of the world:
 - 6.1. External balance of goods and services
 - 6.2. Current external balance
7. Use of income account: GNS/Gross saving
8. Acquisition of non-financial assets account: Net lending (+) or net borrowing (-)

Reference period: 2012 (Information of the INE as at 2/04/13)
2.3 Total economy. Current and capital accounts
by institutional sector (cont'd)
Base Year 2008

2. MAIN ECONOMIC INDICATORS
EUR millions

Fuente: INE, IGAE y estimación del BE. / Source: INE, IGAE and BE estimates.

2. PRINCIPALES INDICADORES ECONÓMICOS

2.4 Cuentas de operaciones financieras. Detalle por sectores institucionales

Periodo de referencia: 2012-IV (Última información disponible publicada en 19/04/2013)

Miliones de euros

	TOTAL ECONOMÍA (no consolidada) (S.1)	Instituciones financieras (S.12) Financial institutions (S.12)	Administraciones públicas (S.13) General government (S.13)	Sociedades no financieras (S.11) Non-financial corporations (S.11)	Hogares e instituciones sin fines de lucro (S.14.5) Households and non-profit institutions (S.14.5)	Operaciones entre residentes (S.1) Transactions between residents (S.1)	TOTAL ECONOMÍA (consolidada) (S.1*) TOTAL ECONOMY (consolidated) (S.1*)	RESTO DEL MUNDO (S.2) REST OF THE WORLD (S.2)	Total/ Total	I. NET ACQUISITION OF FINANCIAL ASSETS (F)
I. ADQUISICIONES NETAS DE ACTIVOS FINANCIEROS (F)	33 792	-27 112	93 505	-35 212	2 611	24 109	9 683	172	9=1+8	33 965
1. Oro monetario y DEG (F.1)	11	11	-	-	-	-	11	-11	-	1. Monetary gold and SDRs (F.1)
2. Efectivo y depósitos (F.2)	15 446	-20 041	2 712	11 553	21 222	21 495	-6 050	-92 031	-76 586	2. Currency and deposits (F.2)
2.1. Efectivo (F.21)	-2 499	828	-325	-325	-3 002	-194	-2 305	-	-120	2.1. Currency (F.21)
2.2. Depósitos transferibles (F.22)	12 773	-1 298	7 663	4 564	1 843	12 773	-	-884	11 889	2.2. Transferable deposits (F.22)
2.3. Otros depósitos (F.29)	5 172	-19 571	-4 951	7 314	22 380	8 917	-3 745	-93 527	-88 355	2.3. Other deposits (F.29)
3. Valores distintos de acciones (F.3)	12 765	32 266	849	-6 591	-13 759	-552	13 318	44 793	57 558	3. Securities other than shares (F.3)
3.1. Valores a corto plazo (F.331)	-5 917	9 232	-1 396	-7 889	-5 864	-5 917	-	10 262	4 344	3.1. Short term (F.331)
3.2. Valores a largo plazo (F.332)	18 393	20 960	2 210	3 119	-7 895	5 434	12 960	32 286	50 679	3.2. Long term (F.332)
3.3. Derivados financieros (F.32)	289	2 075	35	-1 821	-	-69	358	2 245	2 535	3.3. Financial derivatives (F.34)
4. Préstamos (F.4)	25 586	-39 137	77 514	-12 790	-	21 230	4 356	33 814	59 401	4. Loans (F.4)
5. Acciones y otras participaciones (F.5)	4 304	2 641	9 831	-4 625	-3 543	5 065	-761	14 476	18 780	5. Shares and other equity (F.5)
5.1. Acciones (F.511/2)	5 115	5 077	5 702	-6 336	672	11 075	-5 960	2 748	15 777	5.1. Shares (F.511/2)
5.2. Otras participaciones (exc. fondos) (F.513)	4 336	-1 104	4 130	1 310	-	-864	5 200	11 441	15 777	5.2. Other equity (excluding mutual funds) (F.513)
5.3. Participac. en fondos de inversión (F.52)	-5 147	-1 332	-	401	-4 214	-5 147	-	287	-4 860	5.3. Mutual funds shares (F.52)
6. Reservas técnicas de seguros (F.6)	367	-24	-	-646	1 036	342	25	-106	261	6. Insurance technical reserves (F.6)
7. Otras cuentas pendientes de cobro (F.7)	-24 687	-2 828	2 599	-22 112	-2 345	-23 471	-1 215	-762	-25 449	7. Other accounts receivable (F.7)
TOTAL (=I+II+III)	33 792	-27 112	93 505	-35 212	2 611	24 109	9 683	172	33 965	TOTAL (=I+II+III)
II. OPERACIONES FINANCIERAS NETAS (=I+II) (B.9)	9 500	32 513	-45 071	11 840	10 218	-	9 500	-9 500	-	II. NET FINANCIAL TRANSACTIONS (=I+II) (B.9)
III. PASIVOS NETOS CONTRAÍDOS (F)	24 292	-59 625	138 576	-47 052	-7 607	24 109	183	9 672	33 965	III. NET INCURRENCE OF LIABILITIES (F)
1. Efectivo y depósitos (F.2)	-70 536	-70 527	-9	-	-	21 495	-92 031	-6 050	-76 586	1. Currency and deposits (F.2)
1.1. Efectivo (F.21)	2 185	2 194	-9	-	-	-194	2 380	-2 305	-120	1.1. Currency (F.21)
1.2. Depósitos transferibles (F.22)	11 889	11 889	-	-	-	12 773	-884	11 889	11 889	1.2. Transferable deposits (F.22)
1.3. Otros depósitos (F.29)	-84 610	-84 610	-	-	-	8 917	-93 527	-3 745	-88 355	1.3. Other deposits (F.29)
2. Valores distintos de acciones (F.3)	44 240	17 641	24 856	1 743	-	-552	44 793	13 318	57 558	2. Securities other than shares (F.3)
2.1. Valores a corto plazo (F.331)	4 344	3 372	1 285	-313	-	-5 917	10 262	-	4 344	2.1. Short term (F.331)
2.2. Valores a largo plazo (F.332)	37 720	12 138	23 570	2 012	-	5 434	32 286	12 960	50 679	2.2. Long term (F.332)
2.3. Derivados financieros (F.32)	2 177	2 132	45	45	-	-69	2 245	358	2 535	2.3. Financial derivatives (F.34)
3. Préstamos (F.4)	55 045	-9 251	118 165	-46 407	-7 462	21 230	33 814	4 356	59 401	3. Loans (F.4)
4. Acciones y otras participaciones (F.5)	19 540	6 864	-	12 677	-	5 065	14 476	-761	18 780	4. Shares and other equity (F.5)
4.1. Acciones (F.511/2)	13 823	11 053	-	2 770	-	11 075	2 748	-5 960	7 863	4.1. Shares (F.511/2)
4.2. Otras participaciones (exc. fondos) (F.513)	10 577	671	-	9 906	-	-864	11 441	5 200	15 777	4.2. Other equity (excluding mutual funds) (F.513)
4.3. Participac. en fondos de inversión (F.52)	-4 860	-4 860	-	-	-	-5 147	287	-	-4 860	4.3. Mutual funds shares (F.52)
5. Reservas técnicas de seguros (F.6)	236	236	-	-	-	342	-	25	261	5. Insurance technical reserves (F.6)
6. Otras cuentas pendientes de pago (F.7)	-24 234	-4 589	-4 436	-15 064	-145	-23 471	-762	-1 215	-25 449	6. Other accounts payable (F.7)

Reference period: 2012 Q4 (Information made available on 19/04/2013)

2.4 Financial transactions account. Detail by institutional sector

EUR millions

2. MAIN ECONOMIC INDICATORS

2. PRINCIPALES INDICADORES ECONÓMICOS

2.5 Balances financieros. Detalle por sectores institucionales

Periodo de referencia: 2012-IV (Última información disponible publicada en 19/04/2013)

Millones de euros

	TOTAL ECONOMÍA (no consolidada) (S.1)/ TOTAL ECONOMY (non-consolidated) (S.1)	Instituciones financieras (S.12)/ Financial institutions (S.12)	Administraciones públicas (S.13)/ General government (S.13)	Sociedades no financieras (S.11)/ Non-financial corporations (S.11)	Hogares e instituciones sin fines de lucro (S.14/5)/ Households and non-profit institutions (S.14/5)	Operaciones entre sectores residentes/ Transactions between residents sectors	TOTAL ECONOMÍA (consolidada) (S.1*)/ TOTAL ECONOMY (consolidated) (S.1*)	RESTO DEL MUNDO (S.2)/ REST OF THE WORLD (S.2)	Total/ Total	I. OUTSTANDING FINANCIAL ASSETS (AF)
	1=2+5	2	3	4	5	6	7=1+6	8	9=1+8	
I. ACTIVOS FINANCIEROS (AF)	9 445 941	5 094 122	536 929	2 033 572	1 781 319	8 091 069	1 354 872	2 296 413	11 742 353	I. OUTSTANDING FINANCIAL ASSETS (AF)
1. Oro monetario y DEG (AF.1)	14 550	14 550	-	-	858 779	-	14 550	-14 550	-	1. Monetary gold and SDRs (AF.1)
2. Efectivo y depósitos (AF.2)	2 568 300	1 385 099	84 693	239 729	88 354	2 304 292	264 008	646 520	3 214 820	2. Currency and deposits (AF.2)
2.1. Efectivo (AF.21)	101 127	7 441	-	5 332	88 354	100 943	184	-	103 507	2.1. Currency (AF.21)
2.2. Depósitos transferibles (AF.22)	522 265	70 346	38 396	105 905	307 618	522 265	263 824	10 458	532 722	2.2. Transferable deposits (AF.22)
2.3. Otros depósitos (AF.23)	1 944 908	1 307 312	46 297	128 492	462 807	1 681 084	263 824	633 683	2 578 591	2.3. Other deposits (AF.23)
3. Valores distintos de acciones (AF.3)	1 505 230	1 303 427	74 205	69 451	58 147	1 230 140	275 090	630 249	2 135 479	3. Securities other than shares (AF.3)
3.1. Valores a corto plazo (AF.331)	104 003	69 327	5 860	12 519	16 297	104 003	-	37 575	141 578	3.1. Short term (AF.331)
3.2. Valores a largo plazo (AF.332)	1 359 704	1 185 712	68 345	63 797	41 850	1 109 897	249 808	570 110	1 929 814	3.2. Long term (AF.332)
3.3. Derivados financieros (AF.32)	41 522	48 388	-	-6 866	-	16 240	25 283	22 564	64 087	3.3. Financial derivatives (AF.32)
4. Préstamos (AF.4)	2 395 059	1 908 073	175 652	311 334	-	2 187 660	207 399	428 526	2 823 585	4. Loans (AF.4)
5. Acciones y otras participaciones (AF.5)	1 949 263	377 619	119 928	914 677	537 039	1 414 671	534 592	556 161	2 505 424	5. Shares and other equity (AF.5)
5.1. Acciones (AF.511/2)	1 262 248	354 112	23 185	353 536	307 618	866 178	396 070	295 701	1 557 949	5.1. Shares (AF.511/2)
5.2. Otras participaciones (exc. fondos) (AF.513)	536 141	8 930	96 454	360 082	70 676	397 620	138 522	258 036	794 177	5.2. Other equity (excluding mutual funds) (AF.513)
5.3. Participac. en fondos de inversión (AF.52)	150 874	14 577	-	23 181	112 827	150 874	-	2 424	153 298	5.3. Mutual funds shares (AF.52)
6. Reservas técnicas de seguros (AF.6)	314 445	17 197	-	30 606	266 643	309 136	5 309	4 592	319 038	6. Insurance technical reserves (AF.6)
7. Otras cuentas pendientes de cobro (AF.7)	699 095	88 157	82 450	467 776	60 712	645 171	53 924	44 913	744 008	7. Other accounts receivable (AF.7)
TOTAL (=I+II+III)	9 445 941	5 094 122	536 929	2 033 572	1 781 319	8 091 069	1 354 872	2 296 413	11 742 353	TOTAL (=I+II+III)
II. ACTIVOS FINANCIEROS NETOS (=I-III) (BF.90)	-956 090	161 469	-640 979	-1 354 662	878 083	-	-956 090	956 090	-	II. NET FINANCIAL ASSETS (=I-III) (BF.90)
III.PASIVOS (AF)	10 402 032	4 932 653	1 177 908	3 388 234	903 236	8 091 069	2 310 963	1 340 322	11 742 353	III. OUTSTANDING LIABILITIES (AF)
1. Efectivo y depósitos (AF.2)	2 950 812	2 947 131	3 681	-	-	2 304 292	646 520	264 008	3 214 820	1. Currency and deposits (AF.2)
1.1. Efectivo (AF.21)	103 323	99 641	3 681	-	-	100 943	2 380	184	103 507	1.1. Currency (AF.21)
1.2. Depósitos transferibles (AF.22)	532 722	532 722	-	-	-	522 265	10 458	263 824	532 722	1.2. Transferable deposits (AF.22)
1.3. Otros depósitos (AF.23)	2 314 767	2 314 767	-	-	-	1 681 084	633 683	275 090	2 578 591	1.3. Other deposits (AF.23)
2. Valores distintos de acciones (AF.3)	1 860 389	1 087 775	743 290	29 324	-	1 230 140	630 249	249 808	2 135 479	2. Securities other than shares (AF.3)
2.1. Valores a corto plazo (AF.331)	141 578	53 425	87 455	697	-	104 003	37 575	249 808	141 578	2.1. Short term (AF.331)
2.2. Valores a largo plazo (AF.332)	1 680 007	1 007 842	655 835	16 330	-	1 109 897	570 110	207 399	1 929 814	2.2. Long term (AF.332)
2.3. Derivados financieros (AF.32)	38 804	26 507	328 188	12 297	-	16 240	22 564	25 283	64 087	2.3. Financial derivatives (AF.32)
3. Préstamos (AF.4)	2 616 186	95 382	1 177 908	1 354 981	837 636	2 187 660	428 526	207 399	2 823 585	3. Loans (AF.4)
4. Acciones y otras participaciones (AF.5)	1 970 832	439 870	-	1 530 963	-	1 414 671	556 161	534 592	2 505 424	4. Shares and other equity (AF.5)
4.1. Acciones (AF.511/2)	1 161 879	239 955	-	921 924	-	866 178	295 701	396 070	1 557 949	4.1. Shares (AF.511/2)
4.2. Otras participaciones (exc. fondos) (AF.513)	655 655	46 617	-	609 039	-	397 620	258 036	138 522	794 177	4.2. Other equity (excluding mutual funds) (AF.513)
4.3. Participac. en fondos de inversión (AF.52)	153 298	153 298	-	-	-	150 874	2 424	5 309	153 298	4.3. Mutual funds shares (AF.52)
5. Reservas técnicas de seguros (AF.6)	313 728	313 728	-	-	-	309 136	-	4 592	319 038	5. Insurance technical reserves (AF.6)
6. Otras cuentas pendientes de pago (AF.7)	690 083	48 768	102 749	472 967	65 600	645 171	44 913	53 924	744 008	6. Other accounts payable (AF.7)

Reference period: 2012 Q4 (Information made available on 19/04/2013)

EUR millions

2. MAIN ECONOMIC INDICATORS

2.5 Financial balance sheets. Detail by institutional sector

2. PRINCIPALES INDICADORES ECONÓMICOS

2.6 Balanza de Pagos y Posición de Inversión Internacional

Millones de euros

Serie en cuadro y columna/ Time Series in Table and Column	2010	2011	2011 IV	2012 I	2012 II	2012 III	2012 IV
A. BALANZA DE PAGOS							
A.1. Cuenta corriente (I - P)	-46 963	-39 787	-8 592	-13 822	-3 156	1 277	4 433
1.1. Balanza comercial	-48 173	-42 331	-10 557	-9 058	-6 592	-6 514	-3 637
1.2. Servicios	28 040	34 630	7 373	5 799	9 387	14 505	7 421
1.3. Rentas	-19 933	-25 712	-5 937	-6 284	-4 701	-4 451	-3 152
1.4. Transferencias	-6 897	-6 374	529	-4 279	-1 250	-2 263	3 801
A.2. Cuenta de capital (I - P)	6 289	5 471	1 306	675	1 718	1 517	2 678
CUENTA CORRIENTE MÁS CUENTA DE CAPITAL	-40 674	-34 316	-7 285	-13 147	-1 438	2 794	7 111
A.3. Cuenta financiera (VNP - VNA)	43 329	28 681	5 013	7 918	3 749	-2 501	-8 732
3.1. Total, excepto Banco de España	27 633	-80 459	-70 274	-97 654	-127 489	767	51 276
3.1.1. Inversiones directas	1 532	-7 022	2 383	6 822	-2 555	2 979	18 141
3.1.2. Inversiones de cartera	28 727	-27 547	-16 425	-39 851	-46 643	4 159	28 705
3.1.3. Otras inversiones	-11 232	-43 923	-55 971	-67 408	-77 873	-11 095	3 099
3.1.4. Derivados financieros	8 605	-1 967	-260	2 783	-399	4 724	1 331
3.2. Banco de España	15 696	109 141	75 287	105 572	131 218	-3 268	-60 007
3.2.1. Reservas	-814	-10 022	-7 797	-212	-3 896	1 890	8
3.2.2. Activos frente al Eurosistema	9 788	124 056	86 358	101 055	132 386	-8 279	-62 796
3.2.3. Otros activos netos	6 722	-4 893	-3 275	4 730	2 727	3 122	2 781
A.4. Errores y omisiones netos	-2 655	5 635	2 272	5 229	-2 311	-293	1 620
CUENTA FINANCIERA MÁS ERRORES Y OMISIONES	40 674	34 316	7 285	13 147	1 438	-2 794	-7 111
PRO MEMORIA: % PIB de A.1 + A.2	-3,9	-3,2	-2,6	-5,1	-0,5	1,1	2,6
B. POSICIÓN DE INVERSIÓN INTERNACIONAL							
B.1. Posición total neta	-931 473	-971 014	-971 014	-963 630	-956 587	-959 378	-976 440
1.1. Banco de España	30 312	-80 960	-80 960	-184 816	-314 889	-309 299	-250 297
1.2. Resto sectores	-961 785	-890 054	-890 054	-778 815	-641 698	-650 080	-726 143

2.6 Balance of Payments and International Investment Position

EUR millions

2. MAIN ECONOMIC INDICATORS

2. PRINCIPALES INDICADORES ECONÓMICOS

2.7 Cuentas financieras Operaciones financieras netas y Activos financieros netos de los sectores institucionales

% del PIB

	Operaciones financieras netas (a)								Activos financieros netos							
	Economía nacional							Resto del Mundo (=1)	Economía nacional					Resto del mundo (=9)		
	Total	Sociedades no financieras	Instituciones financieras		Administraciones públicas	Hogares e ISFLSH	Total		Sociedades no financieras	Instituciones financieras		Administraciones públicas	Hogares e ISFLSH			
			Total	Monetarias				no monetarias		Total	Monetarias			no monetarias		
1	2	3	4	5	6	7	8	9	10	11	12	13	14	15	16	
08	-9,18	-6,72	1,78	1,33	0,45	-4,49	0,24	9,18	-78,96	-136,23	11,73	10,29	1,44	-22,66	68,20	78,96
09	-4,34	-0,40	1,33	1,03	0,30	-11,17	5,90	4,34	-91,71	-145,80	9,31	7,28	2,02	-34,09	78,87	91,71
10	-3,78	1,63	0,92	0,62	0,30	-9,67	3,34	3,78	-86,77	-137,73	14,81	11,18	3,63	-40,06	76,20	86,77
11	-3,19	1,13	2,03	1,72	0,31	-9,45	3,09	3,19	-88,56	-130,63	13,81	10,42	3,39	-49,66	77,92	88,56
12	-0,23	3,32	6,09	6,19	-0,10	-10,63	1,00	0,23	-91,10	-129,07	15,38	14,41	0,97	-61,07	83,66	91,10
09 /	-8,15	-5,76	1,78	1,30	0,48	-6,22	2,05	8,15	-80,80	-132,20	12,86	10,31	2,55	-24,07	62,61	80,80
II	-6,65	-4,05	1,65	1,25	0,40	-8,40	4,14	6,65	-87,25	-139,07	11,23	8,67	2,55	-27,46	68,05	87,25
III	-5,47	-1,92	1,37	1,08	0,29	-10,25	5,32	5,47	-89,87	-146,13	11,07	8,07	3,00	-30,36	75,55	89,87
IV	-4,34	-0,40	1,33	1,03	0,30	-11,17	5,90	4,34	-91,71	-145,80	9,31	7,28	2,02	-34,09	78,87	91,71
10 /	-3,89	0,93	1,09	0,86	0,23	-11,49	5,58	3,89	-90,86	-143,99	12,08	9,86	2,22	-35,83	76,87	90,86
II	-4,09	1,07	1,03	0,82	0,21	-10,73	4,54	4,09	-86,21	-133,18	13,03	10,40	2,63	-36,32	70,25	86,21
III	-4,06	1,36	0,87	0,67	0,20	-10,18	3,90	4,06	-90,10	-139,83	13,60	10,08	3,52	-39,46	75,58	90,10
IV	-3,78	1,63	0,92	0,62	0,30	-9,67	3,34	3,78	-86,77	-137,73	14,81	11,18	3,63	-40,06	76,20	86,77
11 /	-3,92	2,07	0,97	0,47	0,50	-9,45	2,48	3,92	-90,39	-143,62	15,45	11,96	3,48	-42,24	80,02	90,39
II	-3,42	2,16	0,99	0,32	0,67	-9,18	2,61	3,42	-90,37	-139,27	12,97	9,64	3,33	-44,30	80,23	90,37
III	-3,22	1,71	1,04	0,23	0,82	-9,04	3,06	3,22	-89,06	-126,26	12,07	9,11	2,96	-46,50	71,62	89,06
IV	-3,19	1,13	2,03	1,72	0,31	-9,45	3,09	3,19	-88,56	-130,63	13,81	10,42	3,39	-49,66	77,92	88,56
12 /	-3,10	0,30	2,15	1,90	0,25	-9,37	3,82	3,10	-88,03	-129,46	14,56	10,72	3,84	-51,32	78,20	88,03
II	-2,64	1,01	3,16	2,95	0,22	-9,80	2,99	2,64	-86,71	-125,05	16,59	11,53	5,07	-50,91	72,65	86,71
III	-1,71	2,68	4,15	4,00	0,15	-10,02	1,49	1,71	-88,79	-127,22	15,11	12,18	2,94	-54,39	77,70	88,79
IV	-0,23	3,32	6,09	6,19	-0,10	-10,63	1,00	0,23	-91,10	-129,07	15,38	14,41	0,97	-61,07	83,66	91,10

CUENTAS FINANCIERAS
Operaciones financieras netas (a)

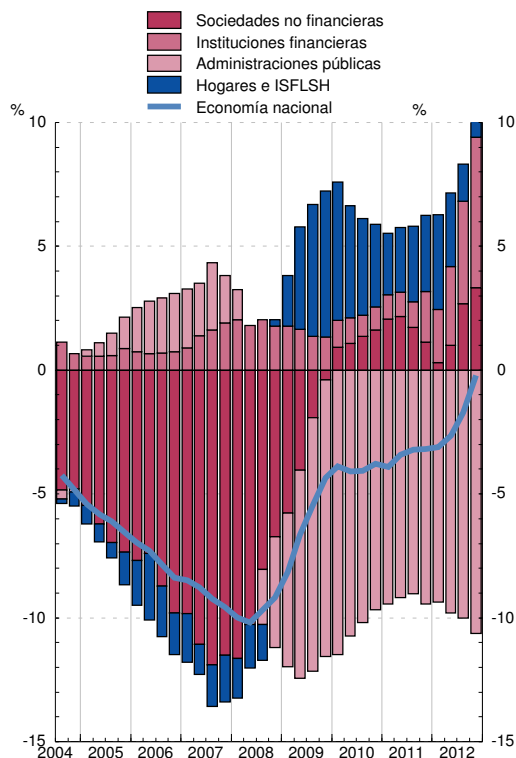

CUENTAS FINANCIERAS
Activos financieros netos

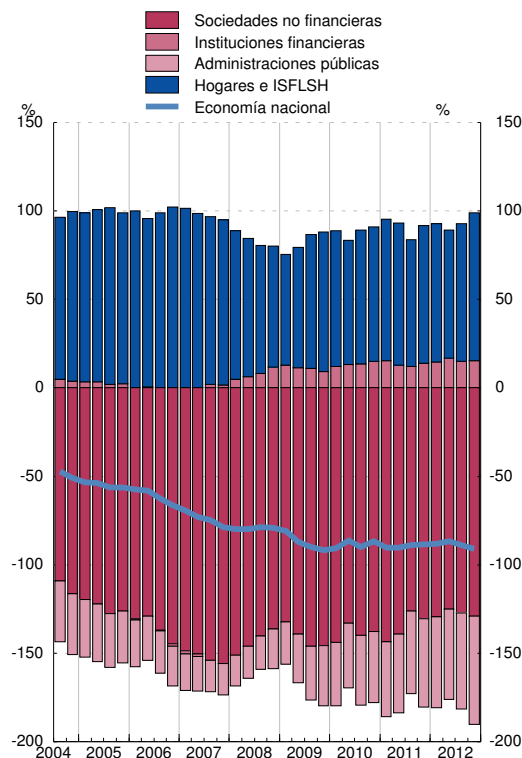

(a) En el cómputo de los ratios trimestrales se utilizan los flujos acumulados de los últimos cuatro trimestres de las operaciones financieras netas y del PIB.

2. PRINCIPALES INDICADORES ECONÓMICOS

2.8 Precios y tipos de interés (antiguo indicador de convergencia)

	Precios (a)			Tipos de interés (b)		
	Zona del euro T12,12	España T12,12	Diferencia	Zona del euro (c)	España (c)	Diferencia
	1	2	3 = 2-1	4	5	6 = 5-4
06	2,2	3,6	1,4	3,9	3,8	-0,1
07	2,1	2,8	0,7	4,3	4,3	-0,0
08	3,3	4,1	0,9	4,4	4,4	0,0
09	0,3	-0,2	-0,5	4,0	4,0	-0,0
10	1,6	2,0	0,4	3,8	4,3	0,5
11	2,7	3,1	0,3	4,3	5,4	1,1
12	2,5	2,4	-0,1	3,1	5,8	2,8
12 Feb	2,8	2,8	0,1	4,2	5,4	1,2
Mar	2,8	2,7	-0,1	4,2	5,4	1,3
Abr	2,7	2,6	-0,2	4,0	5,5	1,4
May	2,7	2,5	-0,3	4,0	5,5	1,6
Jun	2,7	2,4	-0,3	3,9	5,6	1,7
Jul	2,7	2,3	-0,4	3,8	5,7	1,9
Ago	2,7	2,3	-0,4	3,7	5,8	2,1
Sep	2,7	2,3	-0,3	3,5	5,9	2,3
Oct	2,6	2,4	-0,2	3,4	5,9	2,5
Nov	2,5	2,4	-0,2	3,2	5,9	2,6
Dic	2,5	2,4	-0,1	3,1	5,8	2,8
13 Ene	2,4	2,5	0,1	2,9	5,8	2,9
Feb	2,4	2,6	0,2	2,9	5,8	3,0
Mar	2,3	2,7	0,4	2,8	5,8	3,0
Abr	2,2	2,6	0,4	2,8	5,7	2,9
May	2,1	2,6	0,5	...	5,7	5,7

PRECIOS



TIPOS DE INTERÉS

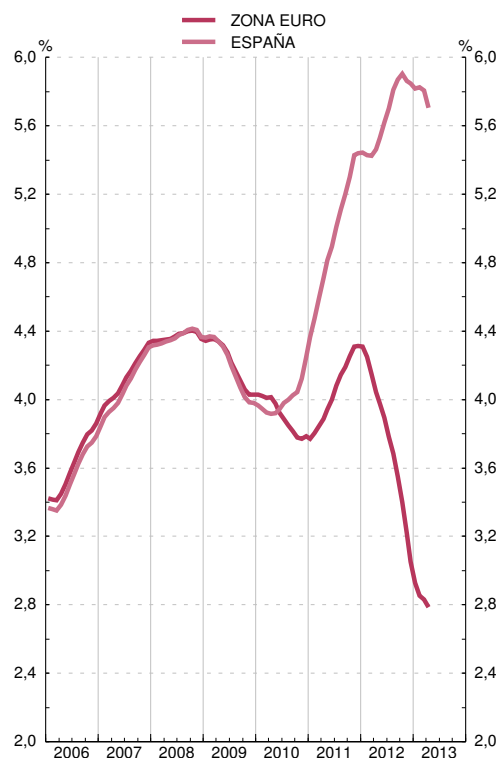

Fuente: Eurostat, Instituto Nacional de Estadística, Banco Central Europeo y Banco de España.

(a) Los IPC utilizados en las columnas 1 y 2 son: antes de diciembre de 1995, IPC nacionales. Desde diciembre de 1995 hasta noviembre de 1996, índices transitorios de precios de consumo. Desde diciembre de 1996, índices armonizados de precios de consumo.

(b) Tipo de interés de los bonos a diez años, que se utilizó para medir la convergencia de tipos de interés. Para España véase también la columna 11 del cuadro 2.10 de este Boletín.

Para los datos de los IPC y tipos de interés por países véanse los cuadros 26.15 y 26.23 de este Boletín, respectivamente.

(c) Media de los últimos doce meses.

2. PRINCIPALES INDICADORES ECONÓMICOS

2.9 Déficit y deuda (pasivos) de las Administraciones Públicas (a)

Notificaciones enviadas a la Comisión Europea

Millones de euros y porcentaje

	1	2	3	4	5	Diferencia respecto a valores de referencia	
						6=4-3 puntos	7=5-60 puntos
	Déficit	Deuda	PIB pm	Déficit % del PIB	Deuda % del PIB		
95	32 171	283 076	447 205	7,2	63,3	4,2	3,3
96	26 071	319 600	473 855	5,5	67,4	2,5	7,4
97	20 176	333 199	503 921	4,0	66,1	1,0	6,1
98	16 281	345 968	539 493	3,0	64,1	0,0	4,1
99	7 100	361 775	579 942	1,2	62,4	-1,8	2,4
00	5 899	374 033	629 907	0,9	59,4	-2,1	-0,6
01	3 578	378 247	680 397	0,5	55,6	-2,5	-4,4
02	1 558	383 435	729 258	0,2	52,6	-2,8	-7,4
03	2 728	382 032	783 082	0,3	48,8	-2,7	-11,2
04	941	389 142	841 294	0,1	46,3	-2,9	-13,7
05	-11 511	392 497	909 298	-1,3	43,2	-4,3	-16,8
06	-23 349	391 055	985 547	-2,4	39,7	-5,4	-20,3
07	-20 255	382 307	1 053 161	-1,9	36,3	-4,9	-23,7
08	48 897	436 984	1 087 788	4,5	40,2	1,5	-19,8
09	117 143	565 082	1 048 060	11,2	53,9	8,2	-6,1
10	101 438	644 692	1 048 883	9,7	61,5	6,7	1,5
11	P 100 402	736 468	1 063 355	9,4	69,3	6,4	9,3
12	A 111 641	883 873	1 049 525	10,6	84,2	7,6	24,2

DÉFICIT

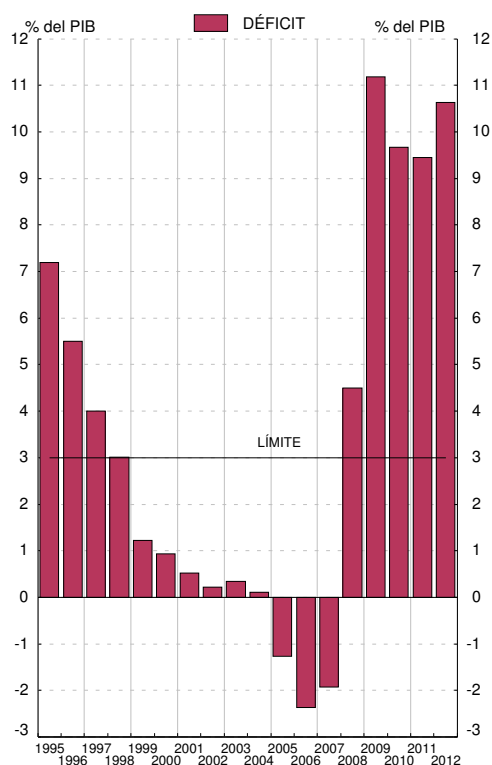

DEUDA

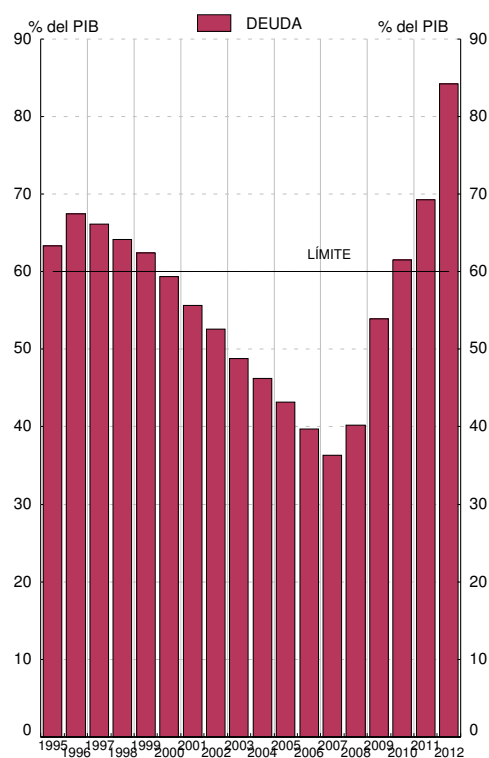

Fuentes: Déficit: Ministerio de Economía y Administraciones Públicas; Deuda: Banco de España; PIB pm: Instituto Nacional de Estadística.

a. Los datos recogidos en este cuadro corresponden a los que las autoridades españolas envían a la Comisión Europea dos veces al año (antes del 1 de abril y antes del 1 de octubre) en el marco del Protocolo sobre Déficit Excesivo / Pacto de Estabilidad y Crecimiento (Reglamento 479/2009, revisado por el Reglamento 679/2010; Resolución 97/C 236/01; Reglamento 1466/97 revisado por el Reglamento 1055/2005, y Reglamento 1467/97 revisado por el Reglamento 1056/2005). Los datos corresponden al cuestionario enviado a finales de marzo de 2013, y están elaborados siguiendo la metodología SEC95 (Véanse también los cuadros 11.1 y 11.8 a 11.9).

2. PRINCIPALES INDICADORES ECONÓMICOS

2.10 Tipos de interés

Porcentajes

Operaciones de política monetaria: Subastas principales de financiación (a)	Mercado interbancario de depósitos no transferibles a 3 meses	Entidades de crédito. Nuevas operaciones (CBE 4/2002)							Mercados secundarios de valores			
		Préstamos y créditos			Depósitos				Letras del Tesoro a 1 año	Bonos y obligaciones del Estado		Obligaciones privadas a más de dos años AIAF
		Tipo sintético	Tipo sintético Hogares e ISFLSH	Tipo sintético Sociedades no financieras	Tipo sintético	Tipo sintético Hogares e ISFLSH	Tipo sintético Sociedades no financieras	A 3 años		A 10 años criterio de convergencia		
1	2	3	4	5	6	7	8	9	10	11	12	
09	1,00	1,23	3,84	4,48	3,24	1,53	1,64	1,18	0,99	2,23	3,98	3,47
10	1,00	0,87	3,29	3,64	2,97	1,44	1,52	1,14	1,70	2,64	4,25	3,74
11	1,00	1,34	4,09	4,34	3,83	1,64	1,72	1,36	3,04	3,97	5,44	5,00
12	0,75	1,06	4,06	4,32	3,78	1,50	1,60	1,12	2,67	3,98	5,85	5,80
12 May	1,00	...	4,27	4,39	4,15	1,33	1,41	1,02	3,27	4,52	6,12	5,36
Jun	1,00	...	4,08	4,26	3,91	1,34	1,41	1,06	4,18	5,39	6,59	6,24
Jul	0,75	...	4,03	4,26	3,80	1,40	1,48	1,04	4,05	5,61	6,79	7,92
Ago	0,75	...	4,01	4,33	3,68	1,41	1,50	1,04	3,09	4,82	6,58	8,30
Sep	0,75	...	3,87	4,17	3,56	1,59	1,72	1,09	2,63	3,88	5,91	7,06
Oct	0,75	...	3,89	4,14	3,64	1,61	1,70	1,23	2,54	3,66	5,64	5,12
Nov	0,75	...	3,83	3,99	3,67	1,64	1,76	1,14	2,42	3,73	5,69	4,86
Dic	0,75	...	3,76	3,86	3,66	1,60	1,72	1,13	2,26	3,44	5,34	4,25
13 Ene	0,75	...	4,00	4,14	3,83	1,41	1,48	1,12	1,43	2,92	5,05	4,14
Feb	0,75	...	4,08	4,22	3,91	1,16	1,22	0,94	1,47	3,07	5,22	4,36
Mar	0,75	...	4,01	4,17	3,81	1,13	1,19	0,91	1,36	2,83	4,92	3,99
Abr	0,75	...	4,16	4,18	4,12	1,16	1,21	0,99	1,11	2,67	4,59	3,84
May	0,50	1,75	1,02	2,37	4,25	...

MERCADO INTERBANCARIO

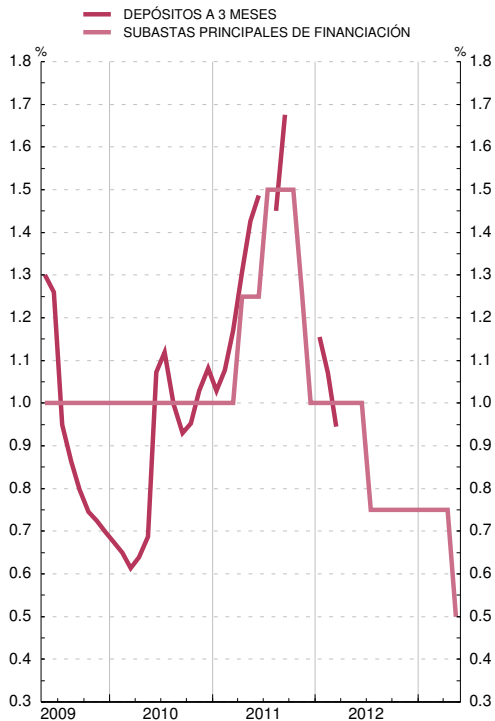

MERCADO DE VALORES



(a) Hasta mayo de 1990 recoge el tipo medio de las subastas de PRM. Desde esa fecha y hasta diciembre de 1998, el de la subasta decenal de adquisiciones temporales de certificados del Banco de España. A partir de enero de 1999, el tipo de las operaciones principales de financiación del Eurosistema.

2. PRINCIPALES INDICADORES ECONÓMICOS

2.11 Índices de competitividad de España

■ Serie representada gráficamente.

Base 1999 I=100

	Total (a) con precios de consumo frente a:			Componente nominal (b) frente a:		
	1 Zona del euro	2 Unión Europea (UE 27)	3 Países desarrollados	4 Unión Europea (UE 27)	5 Países desarrollados	
09						
10	109,4	110,5	114,0	102,6	103,4	
11	110,0	110,0	112,9	101,9	101,9	
12	110,4	110,2	113,1	101,9	101,7	
	110,4	109,6	111,7	101,4	100,3	
11 Dic	110,4	110,3	112,3	102,0	100,9	
12 Ene	109,2	108,8	110,5	101,8	100,5	
<i>Feb</i>	108,4	107,9	110,1	101,7	100,8	
<i>Mar</i>	109,7	109,2	111,7	101,6	100,9	
<i>Abr</i>	110,5	109,9	112,4	101,6	100,7	
<i>May</i>	110,4	109,7	111,7	101,5	100,3	
<i>Jun</i>	110,3	109,6	111,4	101,5	100,0	
<i>Jul</i>	109,7	108,7	110,2	101,2	99,6	
<i>Ago</i>	109,8	108,6	110,3	101,0	99,6	
<i>Sep</i>	111,5	110,4	112,6	101,2	100,1	
<i>Oct</i>	111,8	110,8	113,1	101,3	100,3	
<i>Nov</i>	111,7	110,7	113,0	101,3	100,2	
<i>Dic</i>	111,3	110,4	113,1	101,4	100,7	
13 Ene	110,3	109,5	112,5	101,6	101,2	
<i>Feb</i>	109,8	109,3	112,5	101,9	101,6	
<i>Mar</i>	110,7	110,4	113,3	101,9	101,3	
<i>Abr</i>	110,9	110,5	113,5	101,8	101,4	
<i>May</i>	101,8	101,5	

ÍNDICES DE COMPETITIVIDAD DE ESPAÑA

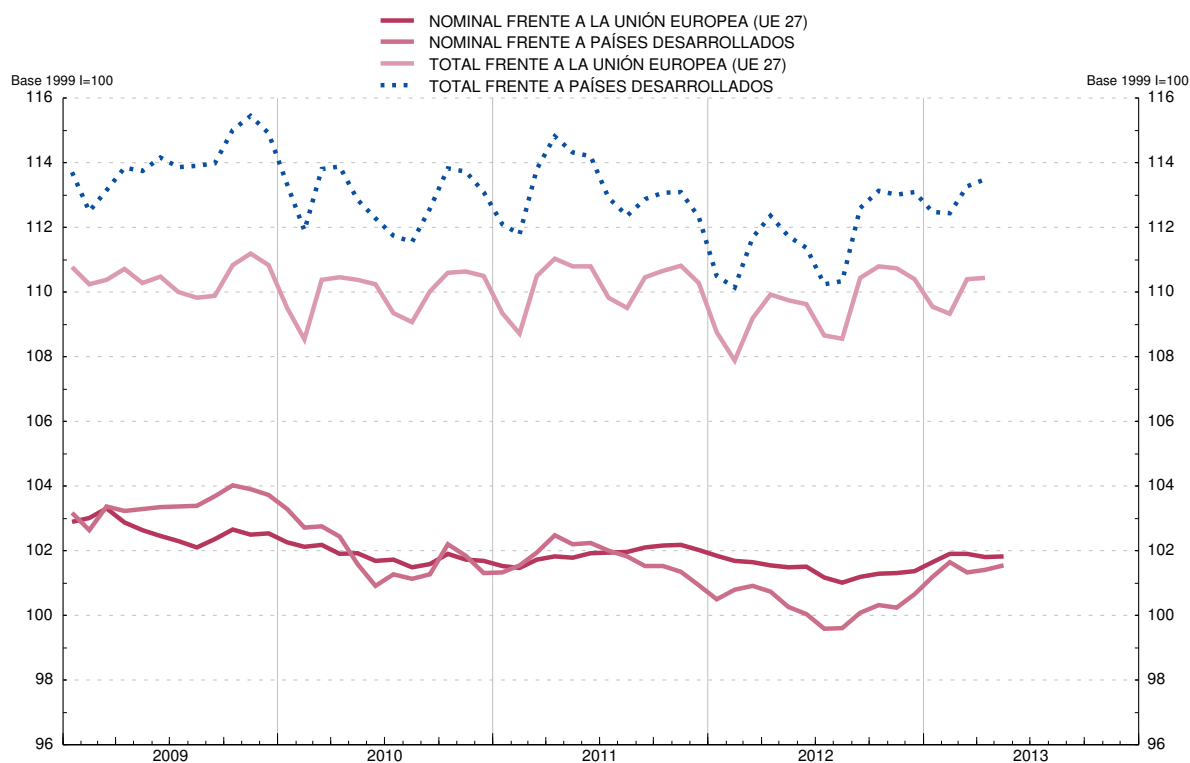

(a) Resultado de multiplicar el componente precios (precios relativos de España: relación entre el índice de precios de España y el de los países del grupo correspondiente) por el componente nominal. La caída del índice refleja mejoras de la competitividad.

(b) Media geométrica calculada con el sistema de doble ponderación a partir de las cifras del comercio exterior de manufacturas correspondientes a los periodos (1995-1997), (1998-2000), (2001-2003) y (2004-2006).

CAPÍTULO 3 CUENTAS FINANCIERAS TRIMESTRALES

3. CUENTAS FINANCIERAS

3.1 Economía nacional
Balance financiero

miles de millones de euros

	Activos financieros netos	Activos financieros								Pasivos						
		Total	Oro y DÉG	Efectivo y depósitos	Valores distintos de acciones	Préstamos	Acciones y otras participaciones	Reservas técnicas de seguros	Otros	Total	Efectivo y depósitos	Valores distintos de acciones	Préstamos	Acciones y otras participaciones	Reservas técnicas de seguros	Otros
	1	2	3	4	5	6	7	8	9	10	11	12	13	14	15	16
08	-859	8 832	6	2 431	1 055	2 328	1 914	297	802	9 691	2 679	1 465	2 513	1 939	293	803
09	-961	8 994	10	2 431	1 203	2 323	1 999	311	717	9 955	2 706	1 656	2 518	2 052	308	715
10	-910	8 998	13	2 395	1 196	2 393	1 938	310	754	9 908	2 688	1 652	2 597	1 911	309	750
11	-942	9 182	14	2 438	1 348	2 389	1 916	312	764	10 123	2 823	1 745	2 580	1 906	311	758
12	-956	9 446	15	2 568	1 505	2 395	1 949	314	699	10 402	2 951	1 860	2 616	1 971	314	690
09 /	-873	8 652	6	2 392	1 109	2 337	1 727	299	783	9 526	2 661	1 532	2 525	1 729	295	783
//	-932	8 871	6	2 461	1 172	2 342	1 837	303	750	9 803	2 741	1 601	2 541	1 871	299	750
///	-949	8 931	9	2 378	1 201	2 337	1 977	309	719	9 880	2 654	1 625	2 535	2 041	306	720
IV	-961	8 994	10	2 431	1 203	2 323	1 999	311	717	9 955	2 706	1 656	2 518	2 052	308	715
10 /	-950	8 913	11	2 384	1 213	2 334	1 958	315	699	9 863	2 678	1 669	2 533	1 975	312	696
//	-902	8 888	13	2 455	1 199	2 381	1 809	309	723	9 790	2 778	1 622	2 580	1 783	306	720
///	-943	8 953	12	2 375	1 216	2 384	1 919	313	734	9 896	2 682	1 672	2 585	1 916	311	731
IV	-910	8 998	13	2 395	1 196	2 393	1 938	310	754	9 908	2 688	1 652	2 597	1 911	309	750
11 /	-952	9 090	12	2 384	1 220	2 386	2 030	313	745	10 042	2 656	1 702	2 589	2 042	312	741
//	-956	9 144	12	2 404	1 234	2 406	2 044	311	733	10 100	2 721	1 696	2 601	2 044	311	728
///	-946	8 870	14	2 362	1 260	2 394	1 805	309	726	9 816	2 706	1 700	2 585	1 795	308	721
IV	-942	9 182	14	2 438	1 348	2 389	1 916	312	764	10 123	2 823	1 745	2 580	1 906	311	758
12 /	-935	9 469	14	2 649	1 466	2 375	1 884	318	763	10 404	3 069	1 824	2 574	1 863	318	756
//	-918	9 385	15	2 645	1 463	2 439	1 769	309	744	10 303	3 152	1 738	2 620	1 748	309	736
///	-937	9 345	16	2 555	1 466	2 399	1 873	312	724	10 282	3 024	1 776	2 592	1 864	311	715
IV	-956	9 446	15	2 568	1 505	2 395	1 949	314	699	10 402	2 951	1 860	2 616	1 971	314	690

3. CUENTAS FINANCIERAS

3.2 Economía nacional
Cuenta de operaciones financieras

miles de millones de euros

	Operaciones financieras netas	Adquisiciones netas de activos financieros								Pasivos netos contraídos						
		Total	Oro y DÉG	Efectivo y depósitos	Valores distintos de acciones	Préstamos	Acciones y otras participaciones	Reservas técnicas de seguros	Otros	Total	Efectivo y depósitos	Valores distintos de acciones	Préstamos	Acciones y otras participaciones	Reservas técnicas de seguros	Otros
	1	2	3	4	5	6	7	8	9	10	11	12	13	14	15	16
08	-100	441	-	247	173	130	-45	8	-71	541	348	129	153	-28	7	-68
09	-46	113	-	-2	167	-	25	8	-85	158	27	204	-2	18	9	-98
10	-40	150	-	-44	32	84	38	3	37	190	-34	80	88	27	5	24
11	-34	270	-	45	168	18	25	5	10	304	138	100	5	47	5	9
12	-2	266	-	136	137	54	5	-1	-65	269	134	85	76	34	-1	-59
09 /	-19	22	-	-44	60	8	11	6	-19	41	-26	70	12	2	6	-23
//	-9	121	-	71	75	11	-3	1	-33	131	84	74	10	-	1	-38
///	-8	-90	-	-80	24	-6	3	-	-31	-81	-80	27	-6	10	-	-33
IV	-9	59	-	52	8	-14	14	1	-3	68	49	33	-18	7	1	-4
10 /	-14	-55	-	-50	-1	9	3	2	-18	-41	-37	6	7	2	3	-22
//	-11	133	-	61	-6	43	12	-1	24	144	81	-5	43	6	-1	20
///	-8	-17	-	-74	19	19	7	-	11	-9	-82	43	19	2	1	9
IV	-6	90	-	19	20	14	15	2	20	96	4	36	19	17	3	17
11 /	-15	20	-	-7	29	-	5	2	-9	36	-25	49	-	14	3	-5
//	-6	84	-	22	29	31	15	-1	-12	90	68	8	23	8	-1	-15
///	-6	-43	-	-46	17	-11	2	1	-7	-37	-21	-7	-16	15	1	-10
IV	-6	209	-	75	93	-1	2	2	37	215	116	51	-2	9	2	39
12 /	-14	323	-	214	109	-5	3	3	-	337	250	73	-3	8	4	6
//	-1	87	-	-6	46	68	2	-4	-20	89	80	-18	48	4	-4	-21
///	4	-178	-	-87	-30	-35	-5	-1	-20	-182	-125	-14	-24	3	-2	-21
IV	10	34	-	15	13	26	4	-	-25	24	-71	44	55	20	-	-24

3. CUENTAS FINANCIERAS

3.3 Sociedades no financieras
Balance financiero

miles de millones de euros

	Activos financieros netos					Activos financieros							Pasivos					
	Total	Frente a:				Total	Efectivo y depósitos	Valores dist. acciones	Préstamos	Acciones y otras participaciones	Reservas tec. seguros	Otros	Total	Valores dist. acciones	Préstamos	Acciones y otras participaciones	Reservas tec. seguros	Otros
		Instituciones financieras	Administraciones públicas	Hogares e SFLSH	Resto del mundo													
1	2	3	4	5	6	7	8	9	10	11	12	13	14	15	16	17	18	
08	-1 482	-816	-41	-366	-258	2 130	252	40	242	935	26	636	3 612	24	1 461	1 505	-	623
09	-1 528	-827	-49	-373	-278	2 035	247	31	236	933	26	561	3 563	24	1 447	1 545	-	547
10	-1 445	-811	-47	-344	-243	2 090	253	43	265	946	24	559	3 534	23	1 481	1 476	-	554
11	-1 389	-738	-53	-347	-251	2 080	240	63	302	919	31	524	3 469	25	1 462	1 467	-	515
12	-1 355	-656	-62	-363	-273	2 034	240	69	311	915	31	468	3 388	29	1 355	1 531	-	473
09 /	-1 428	-814	-48	-312	-255	2 018	242	36	247	848	27	619	3 446	26	1 474	1 335	-	611
//	-1 486	-828	-49	-326	-282	2 024	241	33	243	883	26	597	3 509	24	1 474	1 425	-	586
///	-1 544	-833	-53	-368	-289	2 050	244	34	246	930	26	572	3 594	24	1 466	1 540	-	564
IV	-1 528	-827	-49	-373	-278	2 035	247	31	236	933	26	561	3 563	24	1 447	1 545	-	547
10 /	-1 505	-827	-55	-358	-266	2 021	239	32	247	926	26	550	3 526	24	1 461	1 498	-	543
//	-1 393	-804	-52	-299	-238	2 006	252	33	264	876	25	555	3 399	26	1 484	1 340	-	549
///	-1 464	-814	-52	-341	-257	2 059	246	39	269	925	25	555	3 522	26	1 486	1 457	-	553
IV	-1 445	-811	-47	-344	-243	2 090	253	43	265	946	24	559	3 534	23	1 481	1 476	-	554
11 /	-1 512	-809	-53	-378	-271	2 114	254	48	269	972	26	545	3 626	21	1 470	1 590	-	545
//	-1 474	-789	-52	-373	-259	2 111	256	40	291	958	28	537	3 584	22	1 473	1 560	-	529
///	-1 341	-752	-51	-291	-248	2 026	247	46	304	870	29	530	3 367	24	1 472	1 354	-	517
IV	-1 389	-738	-53	-347	-251	2 080	240	63	302	919	31	524	3 469	25	1 462	1 467	-	515
12 /	-1 375	-733	-54	-333	-255	2 040	234	62	293	903	32	515	3 415	27	1 449	1 429	-	510
//	-1 324	-719	-62	-289	-254	1 994	238	68	310	849	32	496	3 318	27	1 442	1 344	-	505
///	-1 343	-699	-55	-328	-260	2 036	230	75	324	886	31	490	3 379	28	1 434	1 429	-	488
IV	-1 355	-656	-62	-363	-273	2 034	240	69	311	915	31	468	3 388	29	1 355	1 531	-	473

3. CUENTAS FINANCIERAS

3.4 Sociedades no financieras
Cuenta de operaciones financieras

miles de millones de euros

	Operaciones financieras netas						Adquisiciones netas de activos financieros							Pasivos netos contraídos					
	Total	Frente a:				Sin sectorizar Otros (parte)	Total	Efectivo y depósitos	Valores dist. acciones	Préstamos	Acciones y otras participaciones	Reservas tec. seguros	Otros	Total	Valores dist. acciones	Préstamos	Acciones y otras participaciones	Reservas tec. seguros	Otros
		Instituciones financieras	Administraciones públicas	Hogares e SFLSH	Resto del mundo														
1	2	3	4	5	6	7	8	9	10	11	12	13	14	15	16	17	18	19	
08	-73	-60	5	2	-15	-5	-17	7	6	2	36	1	-69	56	1	94	22	-	-60
09	-4	1	-5	-4	-6	10	-99	-6	-6	-12	-1	-	-75	-95	-1	-26	17	-	-85
10	17	8	3	-3	6	3	86	3	19	31	39	-2	-2	69	-1	38	30	-	3
11	12	31	-4	2	-10	-7	18	-14	20	38	2	7	-35	6	2	-2	38	-	-32
12	35	53	-9	2	-5	-6	-38	-1	11	16	-8	-	-56	-73	2	-68	30	-	-36
09 /	-21	-18	-4	-1	-	2	-17	-12	-	3	8	1	-16	4	-1	12	7	-	-13
//	6	9	-1	3	-10	6	-30	-	-1	-1	-5	-	-22	-36	-3	-6	4	-	-31
///	3	10	-4	-3	-4	3	-29	4	-3	-1	-3	-1	-25	-31	1	-10	3	-	-25
IV	8	1	4	-4	9	-1	-24	3	-3	-13	-2	-	-10	-33	1	-22	4	-	-16
10 /	-7	-4	-5	-	-2	5	-8	-10	2	8	3	-	-11	-1	-1	6	4	-	-10
//	7	4	3	-4	2	2	41	11	2	13	11	-1	5	33	-	20	9	-	5
///	6	3	-	1	3	-1	28	-5	7	12	14	-1	-	22	-	12	5	-	5
IV	11	4	6	-	4	-3	26	6	8	-3	12	-1	4	14	-1	-	11	-	3
11 /	-3	18	-7	1	-9	-6	1	3	4	4	2	3	-14	4	-	-5	13	-	-3
//	9	-	2	2	5	1	14	3	-6	22	2	2	-8	6	2	13	8	-	-17
///	1	-	2	1	-2	-	-2	-11	6	13	-4	1	-7	-3	-	-1	9	-	-11
IV	5	13	-1	-2	-4	-2	4	-9	16	-1	2	1	-6	-1	-	-8	8	-	-1
12 /	-11	-	-1	-2	-5	-3	-17	-6	-	-4	-	2	-9	-5	1	-10	6	-	-2
//	16	17	-6	-1	6	-	11	2	13	19	-3	-1	-19	-5	-	-7	7	-	-5
///	18	14	6	2	-	-3	3	-8	5	14	-1	-1	-7	-15	-	-5	4	-	-14
IV	12	22	-8	3	-5	-	-35	12	-7	-13	-5	-1	-22	-47	2	-46	13	-	-15

3. CUENTAS FINANCIERAS

3.5 Instituciones financieras
Balance financiero

miles de millones de euros

	Activos financieros netos					Activos financieros								Pasivos							
	Total	Frente a:				Sin sectorizar: Oro y DEG	Total	Oro y DEG	Efectivo y depósitos	Valores dist. acciones	Préstamos	Acciones y otras participaciones	Reservas tec. seguros	Otros	Total	Efectivo y depósitos	Valores dist. acciones	Préstamos	Acciones y otras participaciones	Reservas tec. seguros	Otros
		Sociedades no financieras	Administraciones públicas	Hogares e ISFLSH	Resto del mundo																
1	2	3	4	5	6	7	8	9	10	11	12	13	14	15	16	17	18	19	20	21	
08	128	816	93	-282	-506	6	4 653	6	1 274	906	2 045	338	17	67	4 526	2 676	1 026	43	434	293	54
09	98	827	139	-361	-518	10	4 796	10	1 232	1 051	2 039	387	17	60	4 698	2 703	1 084	58	505	308	41
10	155	811	187	-352	-503	13	4 757	13	1 190	1 017	2 074	365	17	80	4 601	2 685	1 042	89	433	309	44
11	147	738	294	-380	-519	14	4 920	14	1 266	1 136	2 022	380	17	84	4 774	2 820	1 047	104	437	311	54
12	161	656	382	-426	-464	15	5 094	15	1 385	1 303	1 908	378	17	88	4 933	2 947	1 088	95	440	314	49
09 /	139	814	95	-284	-493	6	4 645	6	1 230	969	2 048	300	17	75	4 506	2 658	1 058	48	395	295	54
//	120	828	114	-320	-508	6	4 793	6	1 277	1 027	2 054	343	17	70	4 673	2 738	1 089	51	446	299	50
///	117	833	126	-342	-509	9	4 760	9	1 199	1 046	2 044	378	17	68	4 643	2 650	1 086	56	500	306	45
IV	98	827	139	-361	-518	10	4 796	10	1 232	1 051	2 039	387	17	60	4 698	2 703	1 084	58	505	308	41
10 /	126	827	149	-354	-507	11	4 765	11	1 205	1 056	2 037	375	16	64	4 638	2 674	1 078	58	475	312	41
//	136	804	163	-338	-506	13	4 794	13	1 247	1 034	2 064	347	16	74	4 657	2 775	1 031	63	441	306	41
///	142	814	184	-352	-516	12	4 764	12	1 184	1 042	2 062	366	16	81	4 622	2 678	1 057	78	456	311	42
IV	155	811	187	-352	-503	13	4 757	13	1 190	1 017	2 074	365	17	80	4 601	2 685	1 042	89	433	309	44
11 /	163	809	209	-362	-505	12	4 771	12	1 169	1 030	2 060	397	17	86	4 609	2 652	1 052	96	450	312	47
//	137	789	231	-372	-523	12	4 826	12	1 179	1 046	2 056	435	16	81	4 689	2 717	1 032	100	482	311	48
///	128	752	244	-369	-512	14	4 748	14	1 173	1 068	2 029	370	17	77	4 620	2 702	1 027	95	439	308	48
IV	147	738	294	-380	-519	14	4 920	14	1 266	1 136	2 022	380	17	84	4 774	2 820	1 047	104	437	311	54
12 /	155	733	341	-394	-540	14	5 229	14	1 463	1 252	2 016	374	17	93	5 075	3 065	1 089	114	435	318	53
//	176	719	375	-386	-547	15	5 248	15	1 473	1 248	2 031	363	17	102	5 073	3 148	1 051	108	404	309	52
///	160	699	378	-398	-536	16	5 137	16	1 406	1 252	1 977	379	17	91	4 978	3 020	1 052	105	435	311	55
IV	161	656	382	-426	-464	15	5 094	15	1 385	1 303	1 908	378	17	88	4 933	2 947	1 088	95	440	314	49

3. CUENTAS FINANCIERAS

3.6 Instituciones financieras
Cuenta de operaciones financieras

miles de millones de euros

	Operaciones financieras netas					Adquisiciones netas de activos financieros								Pasivos netos contraídos							
	Total	Frente a:				Sin sectorizar Oro y DEG y Otros (parte)	Total	Oro y DEG	Efectivo y depósitos	Valores dist. acciones	Préstamos	Acciones y otras participaciones	Reservas tec. seguros	Otros	Total	Efectivo y depósitos	Valores dist. acciones	Préstamos	Acciones y otras participaciones	Reservas tec. seguros	Otros
		Sociedades no financieras	Administraciones públicas	Hogares e ISFLSH	Resto del mundo																
1	2	3	4	5	6	7	8	9	10	11	12	13	14	15	16	17	18	19	20	21	
08	19	60	30	5	-68	-8	412	-	164	160	126	-44	1	6	393	348	76	8	-50	7	3
09	14	-1	53	-56	26	-8	131	-	-42	160	4	17	-	-7	117	27	72	15	-1	9	-5
10	10	-8	62	-15	-34	4	14	-	-47	-6	49	-2	-	20	4	-34	6	31	-3	5	-1
11	22	-31	104	-46	-17	11	209	-	78	135	-31	23	-	4	188	137	23	15	9	5	-1
12	64	-53	83	-34	65	3	206	-	125	148	-74	1	-	5	142	134	17	-9	4	-1	-4
09 /	6	18	4	-18	4	-2	26	-	-46	61	3	-	-	8	20	-26	38	4	-5	6	2
//	3	-9	21	-18	12	-4	122	-	48	65	9	6	-	-6	120	84	36	4	-4	1	-1
///	4	-10	14	-3	8	-5	-60	-	-76	22	-6	2	-	-2	-64	-80	4	5	6	-	-
IV	1	-1	15	-17	2	2	43	-	32	12	-2	8	-	-8	42	49	-6	2	2	1	-6
10 /	3	4	9	1	-6	-5	-35	-	-29	-6	-1	-3	-1	5	-39	-37	-8	-	-2	3	5
//	2	-4	22	-1	-17	1	56	-	35	-17	26	1	-	10	54	81	-26	5	-4	-1	-2
///	2	-3	15	-2	-8	-	-36	-	-59	10	5	-	-	7	-38	-82	31	14	-3	1	1
IV	2	-4	16	-13	-4	7	30	-	5	7	18	-	1	-1	28	4	9	11	6	3	-5
11 /	4	-18	16	-7	9	4	3	-	-19	20	-8	4	-	6	-1	-25	14	6	2	3	-1
//	2	-	29	-14	-14	1	62	-	13	28	8	19	-	-5	59	68	-12	4	-	-1	-
///	3	-	11	-11	-	3	-25	-	-8	14	-27	-1	-	-4	-28	-21	-6	-5	6	1	-3
IV	12	-13	49	-14	-12	3	170	-	94	72	-3	1	-	7	158	116	27	9	1	2	3
12 /	5	-	42	-9	-26	-2	314	-	200	108	-3	-	-	10	309	250	38	10	2	4	6
//	13	-17	57	-6	-21	-	69	-	10	30	18	2	-	9	56	80	-10	-6	-3	-4	-2
///	13	-14	-8	3	26	6	-150	-	-64	-23	-50	-3	-	-11	-163	-125	-29	-3	-2	-2	-3
IV	33	-22	-8	-23	86	-1	-27	-	-20	32	-39	3	-	-3	-60	-71	18	-9	7	-	-5

3. CUENTAS FINANCIERAS

3.7 Administraciones públicas
Balance financiero

miles de millones de euros

	Activos financieros netos					Activos financieros						Pasivos					
	Total	Frente a:				Total	Efectivo y depósitos	Valores dist. acciones	Préstamos	Acciones y otras participaciones	Otros	Total	Efectivo y depósitos	Valores dist. acciones	Préstamos	Acciones y otras participaciones	Otros
		Sociedades no financieras	Instituciones financieras	Hogares e ISFLSH	Resto del mundo												
1	2	3	4	5	6	7	8	9	10	11	12	13	14	15	16	17	
08	-246,4	41,4	-93,2	-15,9	-178,8	342,2	101,9	71,7	40,6	88,3	39,6	588,6	3,4	415,5	95,2	-	74,5
09	-357,3	49,3	-139,4	-18,4	-248,8	382,9	119,7	77,8	48,0	95,0	42,3	740,1	3,5	547,8	107,0	2,3	79,6
10	-420,1	46,9	-187,1	-23,7	-256,3	391,3	95,1	83,4	53,7	108,2	50,9	811,5	3,6	587,4	124,9	2,3	93,3
11	-528,0	53,0	-294,1	-36,4	-250,5	416,1	77,5	77,7	64,6	110,4	85,8	944,1	3,7	672,0	140,1	2,3	126,0
12	-641,0	62,1	-381,9	-24,2	-297,1	536,9	84,7	74,2	175,7	119,9	82,5	1 177,9	3,7	743,3	328,2	-	102,7
09 /	-260,1	47,8	-95,1	-17,3	-195,5	355,5	116,2	72,1	42,4	92,5	32,2	615,6	3,4	448,1	97,4	-	66,7
II	-293,3	49,2	-114,1	-16,6	-211,8	367,2	121,2	76,7	45,5	92,4	31,4	660,5	3,4	487,7	103,2	-	66,2
III	-320,8	53,2	-126,4	-17,6	-230,0	368,1	117,1	78,8	46,8	95,5	29,9	688,8	3,5	515,3	106,1	0,8	63,2
IV	-357,3	49,3	-139,4	-18,4	-248,8	382,9	119,7	77,8	48,0	95,0	42,3	740,1	3,5	547,8	107,0	2,3	79,6
10 /	-374,6	54,6	-149,5	-16,5	-263,2	374,3	113,9	80,8	49,1	96,3	34,2	748,9	3,5	566,1	111,3	2,3	65,8
II	-379,9	52,2	-162,7	-16,6	-252,8	383,6	113,3	80,2	52,5	99,9	37,6	763,4	3,5	565,7	118,3	2,3	73,6
III	-413,0	51,8	-184,1	-20,1	-260,5	380,5	102,1	85,0	53,5	101,0	39,0	793,5	3,6	589,1	121,0	2,3	77,6
IV	-420,1	46,9	-187,1	-23,7	-256,3	391,3	95,1	83,4	53,7	108,2	50,9	811,5	3,6	587,4	124,9	2,3	93,3
11 /	-444,7	53,1	-208,8	-24,4	-264,5	409,9	104,3	86,6	57,9	108,9	52,3	854,6	3,6	629,4	132,4	2,3	87,0
II	-468,7	52,2	-231,0	-29,9	-260,0	405,7	99,7	86,9	58,9	108,5	51,7	874,4	3,6	641,4	135,8	2,3	91,3
III	-494,0	50,6	-243,6	-33,5	-267,5	395,4	84,4	86,6	61,4	109,4	53,6	889,5	3,7	649,4	137,2	2,3	96,9
IV	-528,0	53,0	-294,1	-36,4	-250,5	416,1	77,5	77,7	64,6	110,4	85,8	944,1	3,7	672,0	140,1	2,3	126,0
12 /	-545,1	54,3	-341,3	-34,7	-223,3	441,8	105,5	75,3	66,4	110,1	84,5	986,8	3,7	707,3	149,2	-	126,6
II	-539,0	61,8	-375,5	-23,4	-201,8	442,2	83,1	69,9	97,7	107,2	84,3	981,2	3,7	659,4	212,1	-	106,0
III	-574,3	55,3	-378,5	-26,0	-225,0	441,8	82,0	71,2	98,2	110,6	79,9	1 016,1	3,7	696,2	210,0	-	106,2
IV	-641,0	62,1	-381,9	-24,2	-297,1	536,9	84,7	74,2	175,7	119,9	82,5	1 177,9	3,7	743,3	328,2	-	102,7

3. CUENTAS FINANCIERAS

3.8 Administraciones públicas
Cuenta de operaciones financieras

miles de millones de euros

	Operaciones financieras netas						Adquisiciones netas de activos financieros						Pasivos netos contraídos					
	Total	Frente a:				Sin sectorizar Otros (parte)	Total	Efectivo y depósitos	Valores dist. acciones	Préstamos	Acciones y otras participaciones	Otros	Total	Efectivo y depósitos	Valores dist. acciones	Préstamos	Acciones y otras participaciones	Otros
		Sociedades no financieras	Instituciones financieras	Hogares e ISFLSH	Resto del mundo													
1	2	3	4	5	6	7	8	9	10	11	12	13	14	15	16	17	18	
08	-48,9	-5,1	-29,6	-3,1	-11,2	0,1	22,0	0,8	19,2	2,0	0,8	-0,8	70,9	0,1	52,1	12,4	-	6,3
09	-117,1	5,2	-53,5	-2,8	-66,6	0,6	34,5	17,8	6,3	7,4	0,3	2,7	151,6	0,0	133,0	11,8	2,3	4,6
10	-101,5	-3,2	-62,5	-6,3	-28,7	-0,7	6,8	-24,6	9,4	5,1	8,3	8,6	108,2	0,1	75,7	18,0	-	14,4
11	-100,4	3,8	-104,4	-14,4	12,8	1,8	21,2	-17,6	-6,7	10,8	-0,3	34,9	121,6	0,1	75,4	15,2	-	30,9
12	-111,6	8,8	-82,9	11,0	-49,2	0,4	114,0	7,2	-5,5	111,1	5,7	-4,4	225,7	-0,0	66,0	188,1	-	-28,4
09 /	-14,7	3,6	-3,7	-1,6	-15,0	2,0	9,8	14,3	0,9	1,8	0,2	-7,4	24,6	-0,0	32,1	2,2	-	-9,7
II	-37,5	1,4	-20,8	0,6	-15,7	-3,1	11,7	4,9	4,4	3,1	0,1	-0,7	49,2	0,0	40,8	5,8	-	2,5
III	-24,9	4,3	-14,4	-1,0	-14,9	1,1	-2,8	-4,1	1,4	1,3	0,2	-1,6	22,1	0,1	22,5	2,9	0,8	-4,1
IV	-39,9	-4,1	-14,6	-0,9	-20,9	0,6	15,8	2,6	-0,4	1,2	-0,1	12,4	55,7	0,0	37,5	0,8	1,5	15,9
10 /	-17,8	5,5	-9,4	1,7	-13,5	-2,1	-10,5	-5,8	2,2	1,2	0,1	-8,1	7,3	-0,0	14,6	4,3	-	-11,7
II	-29,7	-2,6	-22,4	-0,3	-1,9	-2,4	9,2	-0,6	2,1	3,4	0,9	3,4	38,9	0,0	21,5	7,1	-	10,2
III	-19,2	0,4	-15,1	-3,6	-3,3	2,4	-3,8	-11,2	3,3	0,9	1,8	1,4	15,4	0,1	11,2	2,6	-	1,6
IV	-34,8	-6,4	-15,6	-4,1	-10,0	1,3	11,8	-7,0	1,9	-0,4	5,5	11,9	46,7	0,0	28,4	3,9	-	14,3
11 /	-15,8	6,6	-15,8	-1,1	-7,8	2,3	18,1	9,2	2,5	4,2	1,0	1,4	33,9	0,0	35,1	7,5	-	-8,7
II	-27,3	-1,5	-28,9	-5,6	7,6	1,1	-2,9	-4,6	1,1	1,1	0,2	-0,6	24,4	0,0	17,6	3,5	-	3,2
III	-18,1	-2,0	-11,1	-4,4	-0,3	-0,3	-11,7	-15,3	-1,4	2,5	0,6	1,9	6,4	0,1	-0,9	1,4	-	5,8
IV	-39,3	0,6	-48,6	-3,3	13,4	-1,3	17,7	-6,9	-8,8	3,1	-2,0	32,3	56,9	-0,0	23,5	2,9	-	30,5
12 /	-14,8	1,1	-42,3	1,0	25,1	0,4	23,9	28,0	-3,5	1,8	0,0	-2,4	38,7	-0,0	34,2	9,1	-	-4,6
II	-31,6	5,6	-56,8	9,0	10,4	0,2	2,0	-22,4	-2,5	31,3	-4,3	-0,1	33,7	-0,0	-8,5	62,9	-	-20,7
III	-20,1	-5,7	8,1	-2,0	-19,3	-1,2	-5,4	-1,2	-0,4	0,5	0,1	-4,5	14,7	0,0	15,4	-2,1	-	1,3
IV	-45,1	7,8	8,1	3,1	-65,4	1,0	93,5	2,7	0,8	77,5	9,8	2,6	138,6	-0,0	24,9	118,2	-	-4,4

3. CUENTAS FINANCIERAS

3.9 Hogares e ISFLSH
Balance financiero

miles de millones de euros

	Activos financieros netos					Activos financieros						Pasivos		
	Total	Frente a:				Total	Efectivo y depósitos	Valores distintos de acciones	Acciones y otras participaciones	Reservas técnicas de seguros	Otros	Total	Préstamos	Otros
		Sociedades no financieras	Instituciones financieras	Administraciones públicas	Resto del mundo									
1	2	3	4	5	6	7	8	9	10	11	12	13	14	
08	741,8	366,0	282,1	15,9	77,9	1 706,8	803,4	37,1	552,8	254,3	59,1	965,0	913,4	51,6
09	826,6	373,4	361,3	18,4	73,5	1 780,0	831,5	43,3	583,4	268,5	53,4	953,4	906,1	47,2
10	799,3	344,2	352,4	23,7	79,0	1 760,3	856,6	51,6	518,5	269,8	63,8	961,0	901,7	59,3
11	828,6	347,1	380,5	36,4	64,6	1 765,2	854,6	70,8	506,5	263,9	69,3	936,6	874,3	62,3
12	878,1	363,4	426,4	24,2	64,0	1 781,3	858,8	58,1	537,0	266,6	60,7	903,2	837,6	65,6
09 /	676,5	311,7	283,7	17,3	63,9	1 634,4	803,8	32,3	487,0	255,5	55,8	957,9	906,4	51,5
II	726,9	326,0	320,1	16,6	64,2	1 686,9	822,1	35,7	517,4	259,9	51,8	960,0	911,9	48,2
III	798,2	368,5	342,3	17,6	69,8	1 751,6	817,8	42,7	574,1	267,1	49,9	953,5	906,4	47,1
IV	826,6	373,4	361,3	18,4	73,5	1 780,0	831,5	43,3	583,4	268,5	53,4	953,4	906,1	47,2
10 /	803,7	357,8	353,7	16,5	75,8	1 752,9	826,2	44,0	559,8	272,9	50,0	949,1	902,0	47,1
II	734,8	298,8	337,8	16,6	81,6	1 704,5	842,0	52,0	486,9	267,6	56,0	969,7	913,5	56,2
III	791,1	341,0	352,1	20,1	77,9	1 749,7	842,4	49,5	527,0	272,3	58,5	958,6	900,7	57,9
IV	799,3	344,2	352,4	23,7	79,0	1 760,3	856,6	51,6	518,5	269,8	63,8	961,0	901,7	59,3
11 /	842,5	378,2	362,3	24,4	77,5	1 795,4	857,0	55,2	552,3	269,6	61,4	953,0	891,2	61,8
II	848,9	372,8	372,4	29,9	73,8	1 801,6	868,6	60,3	542,4	266,8	63,5	952,7	892,8	59,9
III	760,9	290,6	369,3	33,5	67,4	1 700,2	857,4	58,4	455,9	263,0	65,5	939,3	881,2	58,1
IV	828,6	347,1	380,5	36,4	64,6	1 765,2	854,6	70,8	506,5	263,9	69,3	936,6	874,3	62,3
12 /	830,5	333,3	394,3	34,7	68,3	1 758,6	845,8	77,2	496,9	268,7	70,0	928,0	861,6	66,4
II	769,2	289,1	386,2	23,4	70,5	1 700,2	850,6	77,9	450,4	260,5	60,8	931,1	858,4	72,7
III	820,4	328,5	397,6	26,0	68,3	1 730,0	837,6	68,2	497,7	263,5	63,1	909,6	843,8	65,8
IV	878,1	363,4	426,4	24,2	64,0	1 781,3	858,8	58,1	537,0	266,6	60,7	903,2	837,6	65,6

3. CUENTAS FINANCIERAS

3.10 Hogares e ISFLSH
Cuenta de operaciones financieras

miles de millones de euros

	Operaciones financieras netas						Adquisiciones netas de activos financieros						Pasivos netos contraídos		
	Total	Frente a:				Sin sectorizar Otros (parte)	Total	Efectivo y depósitos	Valores distintos de acciones	Acciones y otras participaciones	Reservas técnicas de seguros	Otros	Total	Préstamos	Otros
		Sociedades no financieras	Instituciones financieras	Administraciones públicas	Resto del mundo										
1	2	3	4	5	6	7	8	9	10	11	12	13	14	15	
08	2,7	-2,2	-5,2	3,1	-2,3	9,2	24,2	76,1	-12,4	-37,7	5,7	-7,5	21,5	38,3	-16,8
09	61,8	4,4	56,4	2,8	-9,9	8,1	46,7	28,3	7,1	8,3	-5,7	-15,1	-2,7	-12,5	
10	35,1	3,2	14,9	6,3	5,4	5,4	43,0	25,1	9,9	-7,8	5,3	10,4	7,9	6,7	
11	32,9	-1,8	46,0	14,4	-17,3	-8,5	22,1	-2,0	20,8	0,5	-2,8	5,5	-10,8	11,5	
12	10,5	-1,8	34,1	-11,0	-5,4	-5,5	-15,5	4,2	-16,2	6,4	-1,2	-8,6	-26,0	8,7	
09 /	11,3	1,0	18,2	1,6	-11,0	1,5	3,3	0,2	-0,8	1,9	5,3	-3,3	-8,0	-1,5	
II	19,7	-3,2	18,0	-0,6	-0,1	5,6	17,3	18,6	5,8	-4,4	1,3	-4,0	-2,4	-9,0	
III	10,0	2,7	3,3	1,0	0,2	2,8	2,0	-4,1	3,2	4,0	0,8	-1,9	-8,0	-3,8	
IV	20,8	3,8	16,8	0,9	1,1	-1,7	24,1	13,7	-1,0	7,2	0,8	3,5	3,2	1,9	
10 /	7,8	0,4	-1,0	-1,7	4,5	5,7	-1,3	-5,3	1,3	3,2	2,9	-3,3	-9,1	-5,8	
II	8,8	3,6	1,0	0,3	1,3	2,6	27,1	15,5	6,7	-0,6	-0,5	6,0	18,3	6,5	
III	3,3	-0,8	2,2	3,6	-1,3	-0,4	-5,2	0,8	-0,9	-8,6	1,0	2,5	-8,6	2,0	
IV	15,1	0,0	12,7	4,1	0,9	-2,6	22,4	14,2	2,9	-1,7	1,8	5,3	7,3	4,0	
11 /	-1,1	-0,6	6,5	1,1	-2,0	-6,1	-1,5	0,4	2,5	-1,6	-0,4	-2,4	-0,4	8,6	
II	10,3	-2,0	13,9	5,6	-7,6	0,4	10,9	11,6	5,3	-5,5	-2,4	2,0	0,6	-2,4	
III	8,2	-0,9	11,1	4,4	-5,9	-0,6	-4,0	-11,2	-0,8	6,5	-0,6	2,0	-12,2	-1,2	
IV	15,4	1,8	14,4	3,3	-1,8	-2,2	16,7	-2,8	13,8	1,2	0,6	3,9	1,2	6,4	
12 /	6,7	2,3	8,5	-1,0	-0,3	-2,9	1,3	-8,9	3,9	3,9	1,7	0,6	-5,3	7,0	
II	1,4	0,8	6,2	-9,0	3,4	-0,1	6,0	4,8	5,6	7,6	-3,0	-9,1	4,6	6,3	
III	-7,7	-1,9	-3,4	2,0	-2,0	-2,4	-25,4	-13,0	-12,0	-1,6	-1,0	2,2	-17,6	-4,4	
IV	10,2	-2,9	22,9	-3,1	-6,5	-0,1	2,6	21,2	-13,8	-3,5	1,0	-2,3	-7,6	-0,1	

3. CUENTAS FINANCIERAS

3.11 Resto del mundo
Balance financiero

miles de millones de euros

	Activos financieros netos						Activos financieros								Pasivos									
	Total	Frente a:				Sin sectorizar: Oro y DEG	Total	Oro y DEG	Efectivo y depósitos	Valores dist. acciones	Préstamos	Acciones y otras participaciones	Reservas tec. seguros	Otros	Total	Efectivo y depósitos	Valores dist. acciones	Préstamos	Acciones y otras participaciones	Reservas tec. seguros	Otros			
		Sociedades no financieras	Instituciones financieras	Administraciones públicas	Hogares ISFLSH																	1	2	3
08	859	258	506	179	-78	-6	2 219	-6	547	790	341	494	2	50	1 360	299	380	156	470	7	49			
09	961	278	518	249	-73	-10	2 322	-10	541	833	359	550	3	46	1 361	266	380	165	497	6	47			
10	910	243	503	256	-79	-13	2 251	-13	548	760	380	528	4	44	1 340	254	303	175	555	6	47			
11	942	251	519	251	-65	-14	2 275	-14	642	680	388	529	5	45	1 333	257	283	197	539	5	51			
12	956	273	464	297	-64	-15	2 296	-15	647	630	429	556	5	45	1 340	264	275	207	535	5	54			
09 /	873	255	493	195	-64	-6	2 192	-6	550	798	347	452	2	49	1 319	281	375	158	449	7	49			
//	932	282	508	212	-64	-6	2 265	-6	552	807	363	498	2	48	1 333	272	379	164	464	6	47			
///	949	289	509	230	-70	-9	2 300	-9	540	809	365	546	2	47	1 351	264	386	166	483	6	46			
IV	961	278	518	249	-73	-10	2 322	-10	541	833	359	550	3	46	1 361	266	380	165	497	6	47			
10 /	950	266	507	263	-76	-11	2 320	-11	552	834	368	529	3	45	1 370	258	379	168	512	5	47			
//	902	238	506	253	-82	-13	2 274	-13	585	779	373	502	3	45	1 372	262	356	174	527	6	47			
///	943	257	516	261	-78	-12	2 277	-12	550	788	375	529	3	44	1 334	243	332	174	532	6	47			
IV	910	243	503	256	-79	-13	2 251	-13	548	760	380	528	4	44	1 340	254	303	175	555	6	47			
11 /	952	271	505	265	-78	-12	2 287	-12	538	769	379	563	5	44	1 335	266	287	177	551	6	48			
//	956	259	523	260	-74	-12	2 289	-12	579	742	380	552	5	44	1 333	262	279	185	552	5	49			
///	946	248	512	267	-67	-14	2 271	-14	603	728	388	518	5	45	1 325	258	287	197	527	5	50			
IV	942	251	519	251	-65	-14	2 275	-14	642	680	388	529	5	45	1 333	257	283	197	539	5	51			
12 /	935	255	540	223	-68	-14	2 292	-14	696	640	395	524	5	45	1 357	276	283	196	545	5	52			
//	918	254	547	202	-71	-15	2 290	-15	792	548	398	517	5	46	1 372	285	274	216	539	5	54			
///	937	260	536	225	-68	-16	2 270	-16	740	572	396	528	5	46	1 333	271	262	203	536	5	55			
IV	956	273	464	297	-64	-15	2 296	-15	647	630	429	556	5	45	1 340	264	275	207	535	5	54			

3. CUENTAS FINANCIERAS

3.12 Resto del mundo
Cuenta de operaciones financieras

miles de millones de euros

	Operaciones financieras netas						Adquisiciones netas de activos financieros								Pasivos netos contraídos									
	Total	Frente a:				Sin sectorizar: Oro y DEG y Otros (parte)	Total	Oro y DEG	Efectivo y depósitos	Valores dist. acciones	Préstamos	Acciones y otras participaciones	Reservas tec. seguros	Otros	Total	Efectivo y depósitos	Valores dist. acciones	Préstamos	Acciones y otras participaciones	Reservas tec. seguros	Otros			
		Sociedades no financieras	Instituciones financieras	Administraciones públicas	Hogares ISFLSH																	1	2	3
08	100	15	68	11	2	3	119	-	87	-30	32	35	-	-6	19	-14	14	8	19	1	-8			
09	46	6	-26	67	10	-10	39	-	-5	37	2	11	-	-4	-6	-34	-	3	17	-1	9			
10	40	-6	34	29	-5	-12	3	-	-5	-29	14	22	2	-2	-36	-15	-76	11	33	-	12			
11	34	10	17	-13	17	2	52	-	94	-80	9	28	-	1	18	1	-12	22	6	-	2			
12	2	5	-65	49	5	8	14	-	4	-65	41	34	-	-	12	6	-13	18	5	-	-5			
09 /	19	-	-4	15	11	-3	2	-	-3	5	4	-3	-	-1	-17	-21	-4	-	5	-	3			
//	9	10	-12	16	-	-5	20	-	5	6	9	2	-	-1	11	-8	7	9	-1	-	4			
///	8	4	-8	15	-	-2	9	-	-6	4	-1	13	-	-1	-	-7	1	-1	6	-1	1			
IV	9	-9	-2	21	-1	-	9	-	-1	21	-10	-1	-	-1	-	2	-4	-6	6	-	1			
10 /	14	2	6	13	-4	-3	4	-	3	-2	-2	4	-	-1	-10	-9	-8	-	5	-1	3			
//	11	-2	17	2	-1	-4	-10	-	20	-31	1	-1	-	-	-22	-	-32	-	6	-	4			
///	8	-3	8	3	1	-1	-1	-	-25	5	9	9	-	-	-9	-16	-19	9	15	-	2			
IV	6	-4	4	10	-1	-3	11	-	-4	-1	6	9	1	-	4	11	-17	1	7	-	3			
11 /	15	9	-9	8	2	5	29	-	-6	10	2	21	-	-	13	13	-9	2	12	-	-4			
//	6	-5	14	-8	8	-3	11	-	42	-26	1	-7	-	-	4	-4	-5	9	-	-	4			
///	6	2	-	-	6	-2	10	-	20	-22	6	6	-	-	4	-5	3	10	-7	-	3			
IV	6	4	12	-13	2	2	3	-	37	-43	-	8	-	-	-3	-3	-	-	1	-	-1			
12 /	14	5	26	-25	-	8	31	-	55	-39	8	6	-	-	17	19	-3	5	2	-	-6			
//	1	-6	21	-10	-3	-	25	-	92	-72	-	5	-	-	24	6	-7	20	3	-	1			
///	-4	-	-26	19	2	-	-42	-	-51	1	-1	9	-	-	-38	-13	-16	-12	1	-	1			
IV	-9	5	-86	65	7	-	-	-	-92	45	34	14	-	-1	10	-6	13	4	-1	-	-1			

CAPÍTULO 4 ENTIDADES DE CRÉDITO

4. ENTIDADES DE CRÉDITO
Balance agregado según los estados de supervisión

Datos referidos a Marzo de 2013

Conceptos del Capítulo 8 Conceptos del Capítulo 4	TOTAL CAPÍTULO 4/ TOTAL CHAPTER 4	Conciliación Capítulo 8 con Capítulo 4/ Reconcilia- tion of Chapter 8 with Chapter 4	TOTAL Capítulo 8 en concep- tos del Capítulo 4/ TOTAL Chapter 8 in terms of Chapter 4	DATOS DEL CAPITULO 8 / CHAPTER 8 DATA				
				PRÉSTAMOS Y CRÉDITOS / LOANS				
				TOTAL	RESIDENTES EN ESPAÑA/ DOMESTIC			NO RESID EN ESPAÑA/ NON RESIDENT
					IFM/ MFI	AAPP/ GG	OSR/ ORS	
1	2=1-3	3=4+9+14+17	4=5a8	5	6	7	8	
1. Créditos	2 145 708	907	2 144 800	2 144 800	239 073	113 803	1 557 884	234 040
Residentes en España	1 911 356	596	1 910 760	1 910 760	239 073	113 803	1 557 884	
Sistema crediticio	238 763	-310	239 073	239 073	239 073			
Administraciones Públicas	113 933	130	113 803	113 803		113 803		
Otros sectores residentes	1 558 660	776	1 557 884	1 557 884			1 557 884	
Residentes en el exterior	234 351	311	234 040	234 040				234 040
2. Valores distintos de acciones	554 216	-0	554 216					
Residentes en España	469 692	383	469 309					
Sistema crediticio	76 392	-2	76 394					
Administraciones Públicas	271 853	-0	271 853					
Otros sectores residentes	121 447	385	121 062					
Residentes en el exterior	84 524	-383	84 907					
3. Acciones y participaciones	259 596	-0	259 596					
Residentes en España	169 222	-0	169 222					
Sistema crediticio	55 659	-5	55 664					
Otros sectores residentes	113 563	5	113 558					
Residentes en el exterior	90 373		90 373					
4. Operaciones no sectorizadas	413 248	-0	413 248					
TOTAL	3 372 767	907	3 371 860	2 144 800	239 073	113 803	1 557 884	234 040

March 2013 data

4. Reconciliation between the credit institutions' balance sheets in chapters 4 and 8. Assets (*)

(*) Véase nota al final del capítulo/See note at the end of the chapter

**4. Conciliación entre los balances de las Entidades de Crédito
que se presentan en los capítulos 4 y 8 de este Boletín (*)
Activo**

Millones de euros

DATOS DEL CAPÍTULO 8 / CHAPTER 8 DATA					DATOS DEL CAPÍTULO 8 / CHAPTER 8 DATA				SIN SECTORIZAR/ UNCLASSIFIED	Chapter 8 headings
VALORES DISTINTOS DE ACCIONES / SECURITIES OTHER THAN SHARES					ACCIONES Y PARTICIPACIONES / SHARES AND OTHER EQUITY					
TOTAL	RESIDENTES EN ESPAÑA / DOMESTIC			NO RESIDENTES EN ESPAÑA/ NON RESIDENT	TOTAL	RESIDENTES EN ESPAÑA/ DOMESTIC	NO RESIDENTES EN ESPAÑA/ NON RESIDENT			
9	IFM/ MFI	AAPP/ GG	OSR/ ORS	13	14=15+16	15	16	17	Chapter 4 headings	
									1. Loans	
									Domestic	
									Credit system	
									General Government	
									Other resident sectors	
									Non resident	
									2. Securities other than shares	
									Domestic	
									Credit system	
									General Government	
									Other resident sectors	
									Non resident	
									3. Shares and other equity	
									Domestic	
									Credit system	
									Other resident sector	
									Non resident	
									4. Unclassified	
									TOTAL	
554 216	76 394	271 853	121 062	84 907	259 596	55 664	203 932	413 248		
469 309	76 394	271 853	121 062		169 222	55 664	113 558			
76 394	76 394				55 664	55 664				
271 853		271 853			113 558		113 558			
121 062			121 062		90 373		90 373			
84 907				84 907						
554 216	76 394	271 853	121 062	84 907	259 596	55 664	203 932	413 248		

EUR millions

**4. CREDIT INSTITUTIONS
Aggregated balance sheets
data from supervisory returns**

4. ENTIDADES DE CRÉDITO
Balance agregado según los estados de supervisión

Datos referidos a Marzo de 2013

Conceptos del Capítulo 8 Conceptos del Capítulo 4	TOTAL CAPITULO 4/ TOTAL CHAPTER 4	Conciliación con Capítulo 4/ Reconcilia- tion with Chapter 4	TOTAL Capítulo 8 en concep- tos del ca- pitulo 4/ TOTAL Chapter 8 in terms of Chapter 4	DATOS DEL CAPÍTULO 8		
				TOTAL	DEPÓSITOS /	
					TOTAL	RESIDENTES EN ESPAÑA
1	2=1-3	3=4+10+11	4=5 + 9	5=6 A 8	6	
1. Depósitos	2 286 379	-46	2 286 425	2 286 425	1 912 861	491 317
Residentes en España	1 912 815	-46	1 912 861	1 912 861	1 912 861	491 317
Sistema crediticio	490 059	1	490 058	490 058	490 058	490 058
Administraciones Públicas	88 142	-0	88 142	88 142	88 142	
Otros sectores residentes	1 334 613	-47	1 334 660	1 334 660	1 334 660	1 259
Residentes en el exterior	373 564	0	373 564	373 564		
2. Valores distintos de acciones y participaciones . .	376 463	0	376 463			
3. Operaciones no sectorizadas	709 925	953	708 972			
TOTAL	3 372 767	907	3 371 860	2 286 425	1 912 861	491 317

March 2013 data

4. Reconciliation between the credit institutions' balance sheets in chapters 4 and 8 (*). Liabilities

(*). Véase nota al final del capítulo/See note at the end of the chapter

4. ENTIDADES DE CRÉDITO
A) Balance agregado según los estados de supervisión

4.A Activo=Pasivo de las entidades de crédito, por instituciones

Millones de euros

	Total Entidades de crédito (a)	Entidades de depósito			EFC (c)	ICO
		Total (b)	Entidades españolas	Sucursales extranjeras		
07	2 946 499	2 836 830	2 607 492	229 338	69 315	40 354
08	3 223 716	3 096 256	2 859 446	236 810	73 842	53 617
09	3 238 236	3 122 834	2 899 965	222 868	54 200	61 201
10	3 251 535	3 119 257	2 914 435	204 822	53 540	78 734
11	3 400 435	3 250 226	3 041 656	208 569	54 637	95 573
11 Nov	3 330 053	3 187 031	2 978 081	208 950	49 603	93 418
Dic	3 400 435	3 250 226	3 041 656	208 569	54 637	95 573
12 Ene	3 426 761	3 270 911	3 060 720	210 191	53 477	102 373
Feb	3 445 027	3 286 306	3 074 676	211 630	53 246	105 475
Mar	3 523 301	3 342 213	3 123 024	219 189	53 772	127 316
Abr	3 470 732	3 294 567	3 075 045	219 522	53 636	122 530
May	3 527 565	3 355 069	3 136 719	218 350	52 355	120 140
Jun	3 534 485	3 360 240	3 140 530	219 710	52 106	122 139
Jul	3 502 611	3 330 235	3 109 665	220 570	51 642	120 734
Ago	3 459 144	3 288 032	3 067 498	220 533	51 078	120 034
Sep	3 468 359	3 301 574	3 084 475	217 099	50 190	116 595
Oct	3 435 100	3 269 035	3 052 004	217 031	49 171	116 894
Nov	3 427 153	3 263 723	3 065 340	198 384	48 530	114 900
Dic	3 422 616	3 256 391	3 061 143	195 247	49 445	116 781
13 Ene	3 350 249	3 183 852	2 993 462	190 390	48 673	117 725
Feb	3 353 275	3 186 249	2 997 606	188 643	47 916	119 110
Mar	P 3 372 767	3 205 986	3 016 356	189 630	48 271	118 510

Veáanse notas al final del capítulo

4. ENTIDADES DE CRÉDITO
A) Balance agregado según los estados de supervisión

4.1 Activo

Millones de euros

	Total	Créditos				Valores distintos de acciones y participaciones		Acciones y participaciones		Activos no sectorizados		Promemoria	
		Residentes en España			Resto del mundo	Residentes en España (c)	Resto del mundo (c)	Residentes en España (c)	Resto del mundo	Efectivo	Otros (d)	Del cual	
		Sistema crediticio	AAPP (a)	OSR (b)								Dudosos (e)	Morosos (f)
					1=2a+11	2	3	4	5	6	7		
07	2 946 499	246 129	42 841	1 760 213	254 491	187 027	80 882	101 817	81 801	8 542	182 757	17 147	14 063
08	3 223 716	263 091	52 919	1 869 882	253 311	243 416	82 291	92 206	79 686	9 007	277 908	65 617	52 102
09	3 238 236	246 806	64 662	1 837 037	236 621	321 847	93 599	99 414	84 637	8 517	245 096	96 846	79 463
10	3 251 535	234 095	78 971	1 843 950	229 627	319 711	64 050	103 150	77 327	7 883	292 769	111 014	87 079
11	3 400 435	250 867	89 687	1 782 554	234 059	347 216	58 366	160 679	90 152	7 486	379 368	143 470	110 074
11 Nov	3 330 053	233 568	88 081	1 785 073	229 453	315 304	58 646	161 583	89 068	7 018	362 260	137 974	...
Dic	3 400 435	250 867	89 687	1 782 554	234 059	347 216	58 366	160 679	90 152	7 486	379 368	143 470	110 074
12 Ene	3 426 761	243 627	90 796	1 769 819	229 870	377 236	61 014	166 649	91 295	7 072	389 383	147 837	...
Feb	3 445 027	240 682	91 328	1 763 378	239 365	394 054	65 808	167 835	91 513	6 803	384 260	150 517	...
Mar	3 523 301	288 748	92 492	1 768 428	252 043	412 421	67 010	167 059	91 169	6 853	377 078	151 741	119 777
Abr	3 470 732	248 205	93 104	1 751 076	249 577	406 058	65 287	166 906	91 958	6 829	391 733	156 942	...
May	3 527 565	256 078	104 738	1 740 704	254 081	396 793	63 205	167 574	91 483	6 790	446 118	160 145	...
Jun	3 534 485	253 014	123 548	1 744 189	266 948	395 942	61 152	165 646	90 909	6 837	426 301	172 920	127 983
Jul	3 502 611	254 464	123 887	1 716 970	256 404	386 034	59 028	166 278	91 236	7 083	441 229	177 807	...
Ago	3 459 144	252 539	122 013	1 698 775	245 493	377 009	59 053	167 551	92 020	6 843	437 848	183 357	...
Sep	3 468 359	257 391	121 021	1 701 789	238 959	385 994	59 940	167 807	91 219	6 606	437 632	186 753	143 083
Oct	3 435 100	258 358	120 906	1 688 665	240 445	384 498	54 589	167 071	91 054	6 778	422 736	194 546	...
Nov	3 427 153	266 387	119 324	1 683 622	237 135	383 114	45 406	164 488	91 033	6 644	430 001	196 568	...
Dic	3 422 616	278 857	114 275	1 603 991	231 550	426 154	82 828	168 396	90 209	7 434	418 923	172 199	135 917
13 Ene	3 350 249	249 017	114 127	1 583 343	233 067	433 836	82 130	169 861	89 818	6 558	388 492	175 726	...
Feb	3 353 275	249 104	113 832	1 557 924	232 611	453 701	83 688	168 136	90 154	6 300	397 825	167 186	...
Mar	P 3 372 767	238 763	113 933	1 558 660	234 351	469 692	84 524	169 222	90 373	7 232	406 016	168 549	...

Veáanse notas al final del capítulo

4. ENTIDADES DE CRÉDITO

4.2 Pasivo

A) Balance agregado según los estados de supervisión

Millones de euros

	Total 1=3 a10	Depósitos					Pasivos no sectorizados				
		Total 2=3a6	Residentes en España			Resto del mundo 6	Valores distintos de acciones y particip. 7	Patrimonio, ajustes y correcc. (c) 8	Pasivos de Obra Benéfico-Social (d) 9	Periodificación y otros pasivos (d) 10	
			Sistema crediticio 3	AAPP (a) 4	OSR (b) 5						
07	2 946 499	2 108 131	268 638	75 220	1 322 583	441 690	426 416	206 284	2 994	203 056	
08	3 223 716	2 328 336	314 964	76 054	1 432 573	504 745	395 204	242 426	3 136	255 378	
09	3 238 236	2 320 191	304 979	81 805	1 426 888	506 518	434 134	269 798	3 314	212 005	
10	3 251 535	2 300 219	269 668	79 080	1 440 425	511 046	432 892	282 515	3 217	234 019	
11	3 400 435	2 307 138	372 668	69 717	1 373 079	491 675	434 512	363 348	3 022	292 414	
11 Nov	3 330 053	2 269 058	319 630	75 355	1 365 472	508 601	429 585	349 902	3 171	278 337	
Dic	3 400 435	2 307 138	372 668	69 717	1 373 079	491 675	434 512	363 348	3 022	292 414	
12 Ene	3 426 761	2 292 911	373 411	75 499	1 354 684	489 318	445 194	375 809	2 982	309 866	
Feb	3 445 027	2 326 574	418 554	75 519	1 356 829	475 673	444 527	377 861	2 896	293 169	
Mar	3 523 301	2 415 974	528 930	74 253	1 367 763	445 028	441 952	376 614	2 914	285 847	
Abr	3 470 732	2 365 023	521 461	67 638	1 334 340	441 584	432 161	375 800	2 878	294 870	
May	3 527 565	2 391 468	554 903	80 083	1 326 958	429 524	423 924	372 586	3 299	336 288	
Jun	3 534 485	2 422 180	614 666	68 590	1 331 824	407 101	410 702	383 589	3 276	314 737	
Jul	3 502 611	2 370 173	635 623	61 976	1 287 248	385 326	410 443	385 034	3 208	333 754	
Ago	3 459 144	2 330 438	640 314	55 460	1 273 666	360 998	408 358	388 156	3 165	329 027	
Sep	3 468 359	2 337 980	606 890	74 069	1 291 019	366 001	401 167	397 877	3 105	328 229	
Oct	3 435 100	2 318 198	594 854	68 915	1 291 713	362 717	395 576	398 111	3 054	320 159	
Nov	3 427 153	2 312 584	592 193	75 442	1 303 268	341 681	389 590	397 642	2 936	324 401	
Dic	3 422 616	2 297 793	572 846	69 183	1 316 735	339 031	394 300	404 076	2 075	324 371	
13 Ene	3 350 249	2 245 970	513 447	68 919	1 312 350	351 254	390 650	404 376	1 761	307 493	
Feb	3 353 275	2 263 862	501 186	84 018	1 316 476	362 182	382 142	394 791	1 718	310 762	
Mar	P 3 372 767	2 286 379	490 059	88 142	1 334 613	373 564	376 463	395 316	1 688	312 921	

Veáanse notas al final del capítulo

4. ENTIDADES DE CRÉDITO

4.3 Crédito.

A) Balance agregado según los estados de supervisión

Otros sectores residentes.

Millones de euros

	Total (a) 12 +10+11+ 1=4+5+7	Del cual:		Crédito comercial 4	Deudores con garant. real 5	Del cual:			Deudores a la vista 10	Arrendamiento financiero 11	Dudosos (c) 12	Crédito asumido por el Estado 13	
		A tipo variable 2	En moneda extranjera 3			Con garant. hipotecaria 6	Otros deudores a plazo						
							Total 7	Del cual:					
07	1 760 213	1 197 991	15 910	90 842	1 068 372	1 018 785	497 883	6 537	-	40 572	46 293	16 251	-
08	1 869 882	1 248 392	24 896	74 215	1 108 796	1 064 549	529 457	16 070	5	49 128	45 229	63 057	-
09	1 837 037	1 249 050	17 877	55 263	1 115 828	1 074 976	493 839	23 364	13	40 946	37 833	93 327	-
10	1 843 950	1 256 445	20 144	54 219	1 101 064	1 059 395	509 396	39 219	14	39 825	32 246	107 199	-
11	1 782 554	1 250 187	19 659	49 937	1 032 823	995 825	490 485	43 880	10	42 438	27 111	139 760	-
11 Nov	1 785 073	1 255 228	19 022	46 659	1 041 554	1 002 038	491 131	38 013	11	43 831	27 671	134 227	-
Dic	1 782 554	1 250 187	19 659	49 937	1 032 823	995 825	490 485	43 880	10	42 438	27 111	139 760	-
12 Ene	1 769 819	1 245 879	19 073	46 050	1 023 016	985 977	486 940	42 110	9	43 499	26 460	143 855	-
Feb	1 763 378	1 240 208	18 250	44 703	1 017 288	979 840	486 736	45 302	6	42 303	25 959	146 390	-
Mar	1 768 428	1 240 478	18 357	44 666	1 013 265	975 627	493 258	51 207	1	43 612	25 658	147 968	-
Abr	1 751 076	1 193 763	18 754	43 500	1 003 535	966 147	481 842	39 921	1	44 116	25 284	152 800	-
May	1 740 704	1 231 482	19 780	42 592	996 076	960 177	480 903	41 624	1	40 259	24 902	155 971	-
Jun	1 744 189	1 227 715	18 845	43 087	981 312	945 776	479 133	48 783	1	47 782	24 504	168 370	-
Jul	1 716 970	1 217 702	19 240	40 769	973 178	938 306	464 301	39 351	7	41 201	24 198	173 323	-
Ago	1 698 775	1 214 632	18 649	39 082	966 133	931 171	452 860	36 474	7	38 185	23 739	178 776	-
Sep	1 701 789	1 217 340	18 315	39 007	958 243	924 058	461 067	45 812	7	37 946	23 299	182 226	-
Oct	1 688 665	1 189 432	17 457	37 950	947 241	913 144	451 892	45 771	7	39 080	22 904	189 598	-
Nov	1 683 622	1 203 488	16 785	38 084	938 955	905 308	449 329	47 166	6	43 123	22 543	191 588	-
Dic	1 603 991	1 132 919	16 086	40 550	901 016	868 160	434 513	44 812	6	38 609	21 840	167 463	-
13 Ene	1 583 343	1 122 662	14 819	37 364	891 410	859 424	424 016	39 175	6	38 366	21 431	170 756	-
Feb	1 557 924	1 102 532	15 211	36 374	876 748	844 641	422 731	42 844	6	38 876	21 158	162 038	-
Mar	P 1 558 660	1 094 810	15 263	36 448	871 435	839 131	427 077	51 217	4	39 502	20 940	163 257	-

Veáanse notas al final del capítulo

4. ENTIDADES DE CRÉDITO

4.4 Activo. Valores

A) Balance agregado según los estados de supervisión

Millones de euros

	Valores distintos de acciones y participaciones										Acciones y participaciones				
	Total 1=2+8	Residentes en España						Resto del mundo			Total =12+15	Residentes España			RM 15
		Total 2=3+4+7	Sistema crediticio 3	AAPP			OSR 7	Neto 8=9-10	Total 9	Posic. cortas (a) 10		Total 13+14	Sistema crediticio 13	OSR 14	
				Neto 4=5-6	Total 5	Posic. cortas (a) 6									
07	267 909	187 027	37 154	76 499	79 423	2 924	73 374	80 882	83 250	2 369	183 617	101 817	16 015	85 801	81 801
08	325 706	243 416	45 810	96 702	100 316	3 615	100 904	82 291	83 737	1 447	171 892	92 206	13 659	78 547	79 686
09	415 445	321 847	64 951	148 998	154 689	5 691	107 898	93 599	96 190	2 591	184 051	99 414	13 409	86 006	84 637
10	383 761	319 711	61 757	156 698	164 721	8 023	101 255	64 050	70 663	6 612	180 477	103 150	14 944	88 206	77 327
11	405 582	347 216	66 026	190 198	198 017	7 820	90 993	58 366	64 131	5 765	250 830	160 679	59 547	101 131	90 152
11 Nov	373 950	315 304	58 778	162 692	170 509	7 817	93 834	58 646	65 521	6 874	250 650	161 583	58 311	103 272	89 068
Dic	405 582	347 216	66 026	190 198	198 017	7 820	90 993	58 366	64 131	5 765	250 830	160 679	59 547	101 131	90 152
12 Ene	438 250	377 236	73 794	212 833	221 807	8 974	90 609	61 014	67 205	6 191	257 944	166 649	64 468	102 181	91 295
Feb	459 862	394 054	74 956	229 004	238 177	9 172	90 094	65 808	72 467	6 659	259 348	167 835	65 030	102 805	91 513
Mar	479 432	412 421	73 495	246 704	255 442	8 738	92 222	67 010	72 970	5 960	258 228	167 059	64 017	103 042	91 169
Abr	471 344	406 058	70 795	244 081	252 159	8 078	91 182	65 287	71 643	6 356	258 864	166 906	64 083	102 823	91 958
May	459 999	396 793	66 911	239 066	245 630	6 564	90 817	63 205	69 221	6 016	259 057	167 574	62 705	104 869	91 483
Jun	457 094	395 942	64 392	240 067	246 188	6 121	91 483	61 152	67 164	6 012	256 555	165 646	60 982	104 664	90 909
Jul	445 062	386 034	65 761	231 595	238 070	6 475	88 678	59 028	65 022	5 994	257 514	166 278	61 163	105 115	91 236
Ago	436 062	377 009	66 969	226 447	232 541	6 094	83 593	59 053	65 054	6 001	259 571	167 551	61 584	105 968	92 020
Sep	445 934	385 994	65 277	237 614	242 446	4 832	83 103	59 940	66 232	6 292	259 026	167 807	61 851	105 956	91 219
Oct	439 087	384 498	65 607	236 843	241 541	4 698	82 048	54 589	61 470	6 881	258 125	167 071	61 523	105 548	91 054
Nov	428 520	383 114	64 928	242 277	248 428	6 151	75 909	45 406	52 195	6 790	255 521	164 488	56 038	108 450	91 033
Dic	508 982	426 154	75 570	240 718	246 843	6 125	109 866	82 828	90 283	7 455	258 604	168 396	55 964	112 432	90 209
13 Ene	515 966	433 836	77 347	247 356	253 154	5 798	109 133	82 130	89 661	7 531	259 679	169 861	56 728	113 133	89 818
Feb	537 389	453 701	75 998	255 921	262 025	6 104	121 781	83 688	92 205	8 516	258 290	168 136	56 420	111 716	90 154
Mar	554 216	469 692	76 392	271 853	279 076	7 223	121 447	84 524	92 865	8 341	259 596	169 222	55 659	113 563	90 373

Veáanse notas al final del capítulo

4. ENTIDADES DE CRÉDITO

4.5 Pasivo. Otros sectores residentes.

A) Balance agregado según los estados de supervisión

Millones de euros

	Del cual:							Pasivos por transferencias de activos (b)	Pasivos financieros híbridos (c)	Cesión temporal de activos	Depósitos subordinados (d)	Otros pasivos	Promemoria: Depósitos distribuidos por provincias. Entidades de depósito (e)
	Total (a)	En moneda extranjera 2	Depósitos a la vista, de ahorro y a plazo				En moneda extranjera 7						
			En euros										
			Total 3=4 a 6	A la vista 4	De ahorro 5	A plazo 6							
07	1 322 583	43 844	1 010 827	258 643	179 395	572 789	35 644	116 957	29 196	85 626	44 333	-	1 042 400
08	1 432 573	36 740	1 153 861	244 812	179 777	729 272	29 318	91 761	27 463	84 976	45 194	-	1 143 674
09	1 426 888	33 064	1 190 538	262 735	207 791	720 012	22 015	68 139	24 095	69 388	52 713	-	1 142 013
10	1 440 425	30 737	1 216 702	261 766	211 287	743 649	19 383	55 614	25 664	71 137	51 926	-	1 148 253
11	1 373 079	28 062	1 170 396	269 711	202 949	697 736	17 719	53 510	27 180	60 212	44 062	-	1 109 656
11 Nov	1 365 472	26 918	1 169 150	263 932	198 708	706 510	16 882	49 484	27 012	54 266	48 678	-	...
Dic	1 373 079	28 062	1 170 396	269 711	202 949	697 736	17 719	53 510	27 180	60 212	44 062	-	1 109 656
12 Ene	1 354 684	27 892	1 155 783	261 864	197 452	696 467	17 631	52 377	26 899	58 130	43 864	-	...
Feb	1 356 829	27 371	1 156 698	261 613	196 345	698 740	17 279	51 326	26 956	63 877	40 691	-	...
Mar	1 367 763	26 153	1 164 745	269 236	197 542	697 967	15 913	49 835	26 959	69 448	40 864	-	1 103 113
Abr	1 334 340	26 533	1 147 041	262 713	195 471	688 857	16 166	48 635	26 632	56 213	39 653	-	...
May	1 326 958	27 587	1 142 345	267 269	196 783	678 293	16 793	46 925	25 752	56 214	38 929	-	...
Jun	1 331 824	27 161	1 147 410	275 881	205 806	665 724	16 488	45 490	24 450	61 371	36 615	-	1 088 677
Jul	1 287 248	27 718	1 117 591	261 375	201 566	654 649	16 775	43 839	23 583	52 162	33 298	-	...
Ago	1 273 666	27 227	1 113 081	261 148	201 384	650 549	16 494	43 821	22 552	47 255	30 463	-	...
Sep	1 291 019	27 634	1 119 736	261 544	200 291	657 901	17 081	43 594	21 755	58 902	29 952	-	1 058 119
Oct	1 291 713	30 272	1 121 979	255 037	198 725	668 216	20 067	42 260	20 400	60 025	26 982	-	...
Nov	1 303 268	30 353	1 134 099	256 936	201 912	675 252	20 469	41 971	20 636	59 704	26 389	-	...
Dic	1 316 735	30 200	1 147 689	265 027	199 073	683 589	20 486	42 855	19 610	60 111	25 984	-	1 100 152
13 Ene	1 312 350	29 050	1 148 475	261 254	196 308	690 913	19 765	42 943	18 861	56 669	25 637	-	...
Feb	1 316 476	29 355	1 152 278	263 758	195 918	692 601	19 924	42 686	18 260	57 662	25 666	-	...
Mar	1 334 613	30 965	1 161 757	274 918	195 808	691 031	21 318	42 618	17 440	65 677	25 803	-	...

Veáanse notas al final del capítulo

4. ENTIDADES DE CRÉDITO

A) Balance agregado según los estados de supervisión

4.6 Otros activos no sectorizados

Millones de euros

	Activo Fijo						Activo OBS			Periodificación y otros activos					
	Total	Mobiliario	Inmuebles	Derechos s/bienes de arren. financieros	Activos cedidos en arrendamiento operativo	Activos no corrientes en venta	Activo intangible	Total	Inmuebles	Mobiliario e instalaciones	Total	Periodificación			Otros activos (a)
												Total	Devenido de productos	Otros	
	1	2	3	4	5	6	7	8=9+10	9	10	11=12+15	12=13+	13	14	15
07	29 025	6 787	18 338	540	910	829	1 621	1 679	1 245	434	152 053	14 018	11 526	2 493	138 035
08	35 184	7 318	19 821	594	881	4 193	2 378	1 767	1 285	483	240 957	16 174	13 347	2 827	224 783
09	43 275	6 990	20 969	594	831	11 317	2 573	1 815	1 305	510	200 006	10 934	8 681	2 253	189 072
10	47 886	6 343	21 933	600	765	15 599	2 646	1 868	1 398	470	243 014	12 071	8 766	3 306	230 943
11	55 436	5 692	19 601	573	735	25 373	3 463	1 738	1 309	429	322 194	13 127	9 608	3 519	309 067
11 Nov	54 523	5 724	19 824	563	715	24 523	3 174	1 789	1 347	442	305 947	15 421	10 494	4 927	290 526
Dic	55 436	5 692	19 601	573	735	25 373	3 463	1 738	1 309	429	322 194	13 127	9 608	3 519	309 067
12 Ene	55 945	5 654	19 583	584	727	25 962	3 434	1 733	1 313	420	331 706	12 591	9 241	3 350	319 115
Feb	56 615	5 636	19 534	572	712	26 727	3 434	1 728	1 311	417	325 917	15 012	9 883	5 129	310 905
Mar	57 197	5 555	19 364	572	703	27 559	3 444	1 723	1 311	412	318 157	15 311	9 876	5 435	302 847
Abr	57 680	5 549	19 255	570	692	28 136	3 477	1 718	1 309	409	332 335	15 284	9 433	5 851	317 051
May	58 133	5 491	19 219	568	685	28 534	3 636	1 719	1 314	406	386 265	15 857	9 971	5 887	370 408
Jun	58 179	5 447	18 912	566	679	28 056	4 519	1 720	1 317	403	366 402	15 126	9 067	6 059	351 276
Jul	58 190	5 414	18 375	562	672	28 528	4 639	1 714	1 314	399	381 325	14 973	8 763	6 210	366 352
Ago	59 313	5 422	18 527	558	660	28 480	5 667	1 708	1 312	396	376 827	16 247	9 739	6 508	360 579
Sep	59 848	5 356	18 687	585	649	28 745	5 825	1 704	1 310	393	376 081	16 545	10 225	6 320	359 536
Oct	60 298	5 281	18 637	580	632	29 188	5 980	1 698	1 307	391	360 740	16 028	10 046	5 982	344 712
Nov	60 597	5 262	18 526	547	624	29 699	5 940	1 662	1 279	383	367 741	16 393	10 585	5 808	351 348
Dic	51 918	5 204	16 876	539	619	21 486	7 193	1 086	871	255	365 919	13 234	8 285	4 950	352 685
13 Ene	52 252	5 174	16 863	520	610	21 917	7 168	914	700	214	335 327	13 917	8 887	5 030	321 409
Feb	50 231	5 116	16 611	522	600	20 217	7 165	911	698	213	346 683	15 373	8 776	6 597	331 310
Mar	P 50 612	5 050	16 603	526	577	20 719	7 137	903	691	212	354 500	15 783	9 026	6 757	338 717

Veáanse notas al final de capítulo

4. ENTIDADES DE CRÉDITO

A) Balance agregado según los estados de supervisión

4.7 Patrimonio neto, ajustes y correcciones de valor

Millones de euros

	Patrimonio neto								Ajustes de valoración A. y P. financieros	Correcciones de valor por deterioro activos (c)			Promemoria
	Total	Total	Fondos propios				Ajustes valoración (a)	(b)		Total	Del cual:		
			Total	Capital y fondo dotación	Reservas	Beneficios netos			Otras cuentas		Total para créditos (d)	Específica para créditos OSR (e)	
	10 1=2+9+	2=3+8	3=4a7	4	5	6	7	8	9	10	11	12	13
07	206 284	174 922	164 931	17 745	119 811	25 676	1 698	9 990	-6 209	37 572	34 873	6 372	1 168
08	242 426	180 567	180 913	21 099	140 470	18 556	788	-346	13 326	48 532	44 619	18 850	611
09	269 798	190 369	188 204	23 667	148 316	12 517	3 704	2 165	14 637	64 793	54 733	35 188	4 873
10	282 515	178 166	181 401	30 423	136 931	9 244	4 802	-3 236	13 647	90 703	71 696	42 489	2 652
11	363 348	220 161	224 286	51 646	180 319	-14 609	6 929	-4 124	17 928	125 258	83 265	51 903	17 406
11 Nov	349 902	236 717	244 564	48 328	185 732	2 600	7 905	-7 848	15 695	97 490	73 659
Dic	363 348	220 161	224 286	51 646	180 319	-14 609	6 929	-4 124	17 928	125 258	83 265	51 903	17 406
12 Ene	375 809	244 009	246 315	53 651	185 257	101	7 307	-2 307	19 361	112 439	82 455
Feb	377 861	246 959	248 823	53 835	185 493	752	8 742	-1 863	17 954	112 948	83 486
Mar	376 614	229 572	233 399	55 396	165 556	1 159	11 287	-3 826	17 061	129 981	86 290	53 645	276
Abr	375 800	242 301	249 424	55 525	183 644	-637	10 892	-7 123	18 079	115 420	84 284
May	372 586	218 209	231 903	55 746	164 082	985	11 090	-13 695	21 238	133 140	87 294
Jun	383 589	216 567	228 440	59 237	169 149	-9 661	9 716	-11 872	18 253	148 768	101 187	61 435	5 942
Jul	385 034	214 206	228 013	59 616	172 815	-10 984	6 566	-13 807	20 396	150 432	102 544
Ago	388 156	216 193	227 630	59 418	171 277	-9 416	6 351	-11 437	17 790	154 173	106 497
Sep	397 877	217 497	226 255	63 962	171 614	-15 379	6 059	-8 759	16 910	163 471	113 751	70 071	6 420
Oct	398 111	212 848	219 669	64 483	172 915	-20 693	2 964	-6 820	14 962	170 301	119 654
Nov	397 642	207 811	213 254	65 362	173 262	-28 172	2 802	-5 443	15 751	174 080	127 232
Dic	404 076	197 466	202 186	77 377	189 653	-66 322	1 478	-4 720	15 103	191 508	123 692	71 320	25 619
13 Ene	404 376	200 306	203 313	77 615	123 861	580	1 257	-3 007	12 278	191 792	124 452
Feb	394 791	201 458	204 614	78 644	123 020	1 777	1 174	-3 156	13 163	180 170	114 479
Mar	P 395 316	198 950	202 209	78 266	119 851	748	3 344	-3 259	12 820	183 546	114 887

Veáanse notas al final del capítulo

4. ENTIDADES DE CRÉDITO

A) Balance agregado según los estados de supervisión

4.8 Pasivos no sectorizados

Millones de euros

	Pasivo OBS				Resto de pasivos								
	Total	Fondo dotación	Reservas	Otros pasivos	Total	Fondos de provisión				Periodificación			Otros pasivos (a)
						Total	Pensiones	Impuestos	Otros	Total	Interes no vdos	Otras period.	
1	2	3	4	5	6	7	8	9	10	11	12	13	
07	2 994	2 360	120	514	203 056	28 897	20 616	420	7 860	28 623	21 575	7 047	145 536
08	3 136	2 492	109	535	255 378	30 279	20 993	735	8 551	30 464	24 590	5 874	194 635
09	3 314	2 625	109	580	212 005	30 371	20 110	845	9 416	24 740	18 544	6 197	156 894
10	3 217	2 581	130	507	234 019	32 864	20 906	722	11 236	25 156	19 202	5 954	175 998
11	3 022	2 423	138	461	292 414	28 328	18 340	626	9 363	26 872	21 233	5 639	237 214
11 Nov	3 171	2 633	138	400	278 337	28 040	18 435	682	8 923	28 460	21 765	6 695	221 837
Dic	3 022	2 423	138	461	292 414	28 328	18 340	626	9 363	26 872	21 233	5 639	237 214
12 Ene	2 982	2 386	138	457	309 866	27 678	17 946	632	9 101	26 997	21 001	5 996	255 191
Feb	2 896	2 339	138	419	293 169	27 794	17 927	684	9 183	26 278	20 796	5 482	239 098
Mar	2 914	2 408	138	368	285 847	28 496	17 711	682	10 103	25 106	19 873	5 233	232 245
Abr	2 878	2 385	138	355	294 870	28 220	17 746	674	9 801	24 998	19 483	5 515	241 652
May	3 299	2 822	138	338	336 288	28 157	17 690	722	9 744	25 673	19 940	5 733	282 459
Jun	3 276	2 851	138	287	314 737	30 133	17 753	762	11 618	24 364	19 136	5 228	260 240
Jul	3 208	2 693	138	377	333 754	30 018	17 310	739	11 968	24 283	19 024	5 259	279 453
Ago	3 165	2 779	138	248	329 027	30 409	17 106	799	12 504	26 658	20 944	5 713	271 961
Sep	3 105	2 740	138	227	328 229	32 125	16 698	825	14 602	27 308	21 545	5 763	268 796
Oct	3 054	2 679	138	238	320 159	32 304	16 614	755	14 934	27 183	21 124	6 059	260 672
Nov	2 936	2 607	130	199	324 401	31 288	16 397	753	14 138	28 162	21 815	6 347	264 951
Dic	2 075	1 693	55	328	324 371	35 853	16 715	684	18 454	27 721	22 029	5 692	260 797
13 Ene	1 761	1 407	54	300	307 493	35 396	17 388	682	17 326	27 667	21 601	6 067	244 429
Feb	1 718	1 411	54	253	310 762	36 543	17 568	662	18 313	27 614	21 879	5 735	246 605
Mar	P 1 688	1 397	54	237	312 921	36 327	18 283	754	17 290	26 210	20 614	5 596	250 384

Veáanse notas al final del capítulo

4. ENTIDADES DE CRÉDITO

A) Balance agregado según los estados de supervisión

4.9 Otros activos y pasivos

Millones de euros

	Activos							Pasivos						
	Total	Derivados			Contratos de seguros vinculados a pensiones (c)	Activos fiscales (d)	Resto de activos	Total	Derivados			Cuentas de recaudación (g)	Pasivos fiscales (h)	Resto de pasivos
		Total	Negociación (a)	Coertura (b)					Total	Negociación (e)	Coertura (f)			
1	2	3	4	5	6	7	8	9	10	11	12	13	14	
07	138 035	77 592	63 990	13 603	9 965	18 935	31 543	145 536	94 883	69 485	25 398	7 904	9 315	33 434
08	224 783	157 894	127 595	30 299	9 991	20 587	36 312	194 635	149 610	125 232	24 378	7 151	5 402	32 472
09	189 072	122 436	90 040	32 397	9 684	19 587	37 366	156 894	112 125	91 618	20 507	6 746	5 915	32 108
10	230 943	145 958	107 351	38 608	9 187	31 231	44 567	175 998	131 262	109 362	21 900	6 734	6 460	31 543
11	309 067	209 286	162 773	46 514	9 085	37 389	53 306	237 214	188 544	160 699	27 845	6 317	7 087	35 265
11 Nov	290 526	189 611	146 859	42 751	9 077	35 743	56 096	221 837	170 945	144 330	26 615	7 447	7 369	36 076
Dic	309 067	209 286	162 773	46 514	9 085	37 389	53 306	237 214	188 544	160 699	27 845	6 317	7 087	35 265
12 Ene	319 115	216 704	166 911	49 793	9 071	38 831	54 509	255 191	196 367	165 607	30 760	14 914	7 406	36 503
Feb	310 905	208 526	160 806	47 720	9 061	38 815	54 503	239 098	190 103	160 057	30 046	6 611	7 465	34 920
Mar	302 847	201 281	155 876	45 405	9 023	38 873	53 670	232 245	182 284	153 663	28 621	6 448	7 575	35 937
Abr	317 051	211 500	164 309	47 190	9 032	41 032	55 488	241 652	190 629	160 659	29 970	7 152	7 304	36 567
May	370 408	257 769	218 354	39 415	7 498	42 528	62 613	282 459	233 741	212 188	21 553	7 949	7 031	33 738
Jun	351 276	230 462	191 048	39 413	7 095	46 563	67 157	260 240	205 105	185 536	19 569	7 731	7 787	39 617
Jul	366 352	247 939	205 675	42 263	7 139	47 325	63 949	279 453	222 441	201 792	20 649	10 488	7 434	39 090
Ago	360 579	246 163	203 830	42 334	7 133	47 428	59 855	271 961	220 963	200 581	20 381	7 077	8 050	35 871
Sep	359 536	238 517	197 930	40 586	7 117	48 892	65 011	268 796	214 256	195 131	19 125	6 743	8 054	39 743
Oct	344 712	229 570	191 997	37 573	7 113	48 427	59 602	260 672	207 247	188 662	18 584	7 497	7 449	38 480
Nov	351 348	234 774	196 819	37 955	6 943	48 414	61 217	264 951	211 886	193 339	18 547	7 953	7 505	37 608
Dic	352 685	229 176	191 217	37 959	6 972	59 194	57 343	260 797	206 534	188 170	18 364	6 244	7 479	40 540
13 Ene	321 409	201 852	168 485	33 367	7 064	58 935	53 558	244 429	181 457	165 203	16 254	14 698	7 692	40 582
Feb	331 310	211 200	176 818	34 382	7 229	58 408	54 474	246 605	190 890	173 960	16 930	6 350	7 676	41 689
Mar	P 338 717	215 151	181 338	33 813	7 248	58 936	57 383	250 384	195 345	178 300	17 045	5 890	7 733	41 416

Veáanse notas al final del capítulo

4. ENTIDADES DE CRÉDITO
A) Balance agregado según los estados de supervisión

4.10 Correcciones de valor por deterioro de activos del crédito a otros sectores residentes

Millones de euros

	Total (a)	Financiación a actividades productivas					Otras financiaciones a hogares e ISFLSH							
		Total	Agricultura, ganadería, caza, silvicultura y pesca	Industria (excepto construcción)	Construcción	Servicios	Total	Adquisición de viviendas	Del cual:		Rehabilitación de viviendas	Consumo duradero	ISFLSH	Resto
									Con garantía hipotec.					
1	2	3	4	5	6	7	8	9	10	11	12	13		
06	4 734	2 682	156	882	319	1 326	2 051	393	368	53	562	30	1 013	
07	6 372	3 279	156	698	528	1 898	3 093	900	866	66	734	32	1 362	
08	18 850	11 979	244	1 204	2 198	8 334	6 870	2 746	2 658	140	1 237	25	2 722	
09	35 188	25 646	314	2 611	5 122	17 599	9 542	2 760	2 588	210	2 231	28	4 313	
10	42 489	32 314	440	3 289	5 773	22 813	10 175	3 163	2 913	238	2 258	33	4 482	
09 /	27 178	17 922	318	1 821	3 638	12 146	9 256	3 321	3 184	227	1 863	26	3 818	
///	30 080	20 730	309	2 111	4 128	14 182	9 351	2 927	2 748	216	2 098	27	4 083	
IV	35 188	25 646	314	2 611	5 122	17 599	9 542	2 760	2 588	210	2 231	28	4 313	
10 /	37 584	28 180	359	2 952	5 553	19 316	9 404	2 784	2 578	221	2 251	35	4 114	
///	37 021	27 775	346	3 212	5 367	18 850	9 247	2 720	2 514	197	1 995	27	4 308	
///	39 824	29 024	440	3 497	5 468	19 619	10 800	3 318	3 088	257	2 200	32	4 992	
IV	42 489	32 314	440	3 289	5 773	22 813	10 175	3 163	2 913	238	2 258	33	4 482	
11 /	43 480	33 639	404	3 251	5 825	24 159	9 841	3 183	2 910	219	2 241	35	4 162	
///	45 981	36 984	439	3 216	5 896	27 435	8 997	2 805	2 489	220	1 993	54	3 925	
///	46 634	37 664	505	3 396	5 963	27 800	8 971	2 854	2 541	212	1 964	67	3 874	
IV	51 903	42 691	577	3 546	6 701	31 867	9 212	3 383	3 057	209	1 793	75	3 751	
12 /	53 645	44 247	619	3 730	7 306	32 592	9 398	3 327	2 998	210	1 648	70	4 143	
///	61 435	52 362	664	4 189	8 314	39 195	9 072	3 321	3 005	207	1 552	78	3 914	
///	70 071	60 664	706	4 760	9 313	45 884	9 407	3 575	3 255	226	1 370	93	4 143	
IV	71 298	58 219	729	5 561	8 865	43 064	13 079	6 075	5 829	319	1 462	155	5 067	

Veáanse notas al final del capítulo

4. ENTIDADES DE CRÉDITO
B) Detalles del crédito y los depósitos de las entidades de crédito

4.11 Crédito por grupos de entidades a las AAPP y a otros sectores residentes

Millones de euros

	Crédito a AAPP				Crédito a OSR			
	Total Entidades de crédito (a)	Entidades de depósito (b)	EFC	ICO	Total Entidades de crédito (c)	Entidades de depósito (b)	EFC	ICO
07	42 841	38 755	3 000	1 086	1 760 213	1 691 933	57 427	10 852
08	52 919	47 688	3 899	1 332	1 869 882	1 795 109	59 573	15 200
09	64 662	61 228	1 760	1 674	1 837 037	1 776 533	44 422	16 083
10	78 971	74 492	2 180	2 300	1 843 950	1 782 291	42 125	19 533
11	89 687	82 989	1 919	4 780	1 782 554	1 715 037	43 064	24 453
11 Nov	88 081	82 618	1 853	3 610	1 785 073	1 722 588	38 705	23 780
Dic	89 687	82 989	1 919	4 780	1 782 554	1 715 037	43 064	24 453
12 Ene	90 796	84 405	1 609	4 781	1 769 819	1 698 997	42 055	28 766
Feb	91 328	84 456	1 563	5 309	1 763 378	1 695 379	41 532	26 467
Mar	92 492	85 561	1 569	5 361	1 768 428	1 695 521	41 416	31 491
Abr	93 104	84 888	1 818	6 398	1 751 076	1 678 073	41 073	31 930
May	104 738	91 912	1 826	11 000	1 740 704	1 671 293	40 398	29 014
Jun	123 548	106 285	1 617	15 645	1 744 189	1 674 905	40 377	28 908
Jul	123 887	106 263	1 423	16 200	1 716 970	1 648 327	40 161	28 481
Ago	122 013	104 432	1 370	16 211	1 698 775	1 630 157	39 515	29 104
Sep	121 021	103 474	1 349	16 198	1 701 789	1 633 489	39 050	29 250
Oct	120 906	103 392	1 342	16 172	1 688 665	1 618 545	38 574	31 547
Nov	119 324	101 786	1 307	16 231	1 683 622	1 618 121	37 980	27 522
Dic	114 275	96 890	1 312	16 072	1 603 991	1 536 804	38 996	28 190
13 Ene	114 127	97 232	1 153	15 743	1 583 343	1 516 439	38 319	28 585
Feb	113 832	97 031	1 064	15 736	1 557 924	1 492 468	37 516	27 940
Mar	113 933	97 181	1 122	15 630	1 558 660	1 493 865	37 454	27 341

Veáanse notas al final del capítulo

4. ENTIDADES DE CRÉDITO
B) Detalles del crédito y los depósitos
de las entidades de crédito

4.99 Detalle de los activos dudosos

Millones de euros

	Total (a)		Por instrumentos (negocios en España)								Por naturaleza (negocios totales)					
	Total	Total	Créditos				Valores representativos de deuda	EFC (c)	Total	Riesgo cliente		Riesgo país (f)				
			A residentes		A no residentes					Morosos (d)	Otros (e)					
			Total	EC	AAPP	OSR							Total	EC	AAPP (b)	OSR
12	1=2+11+	2=3+7	3=4a6	4	5	6	7=8a10	8	9	10	11	12	13	14	15	16
07	17 147	17 030	16 439	1	187	16 251	591	35	29	526	118	...	17 283	14 063	3 141	79
08	65 617	64 670	63 190	0	133	63 057	1 481	330	3	1 148	947	...	65 966	52 102	13 800	64
09	96 846	95 637	93 495	1	167	93 327	2 142	348	13	1 782	1 209	...	97 339	79 463	17 800	76
10	111 014	110 022	107 777	0	578	107 199	2 244	282	11	1 952	993	...	111 822	87 079	24 682	61
11	143 470	142 416	140 232	3	469	139 760	2 184	167	23	1 994	1 054	...	144 069	110 074	33 941	54
11 Nov	137 974	136 859	134 684	3	454	134 227	2 175	196	11	1 968	1 115
Dic	143 470	142 416	140 232	3	469	139 760	2 184	167	23	1 994	1 054	...	144 069	110 074	33 941	54
12 Ene	147 837	146 641	144 451	3	593	143 855	2 190	167	22	2 001	1 196
Feb	150 517	149 388	146 998	0	607	146 390	2 390	165	22	2 203	1 129
Mar	151 741	151 113	148 694	1	725	147 968	2 420	166	22	2 232	628	...	152 316	119 777	32 486	54
Abr	156 942	156 335	153 906	1	1 105	152 800	2 430	170	22	2 237	607
May	160 145	159 528	157 033	1	1 061	155 971	2 495	167	23	2 306	617
Jun	172 920	172 292	169 235	1	864	168 370	3 057	193	17	2 847	628	...	173 501	127 983	45 471	47
Jul	177 807	177 185	174 180	1	856	173 323	3 005	192	17	2 797	622
Ago	183 357	182 765	179 609	1	832	178 776	3 156	190	17	2 949	592
Sep	186 753	186 157	183 045	1	817	182 226	3 112	190	47	2 875	596	...	187 602	143 083	44 475	45
Oct	194 546	193 952	190 516	29	889	189 598	3 436	189	41	3 206	594
Nov	196 568	195 963	192 472	28	855	191 588	3 491	189	41	3 261	605
Dic	172 199	171 606	168 067	21	584	167 463	3 539	160	4	3 374	593	...	173 516	135 917	37 557	41
13 Ene	175 726	175 143	171 417	23	638	170 756	3 726	157	4	3 565	582
Feb	167 186	166 617	162 666	23	605	162 038	3 951	157	11	3 783	569
Mar	P 168 549	167 956	163 893	24	612	163 257	4 063	159	4	3 899	594

Veáanse notas al final del capítulo

4. ENTIDADES DE CRÉDITO

B) Detalle del crédito y los depósitos de las entidades de crédito

4.13 (1ª parte) Total crédito y total créditos dudosos a otros sectores residentes por finalidades. Total para financiar actividades productivas (a) y detalle por funciones de gasto (b)

Millones de euros

	Total 11+12 1=2+3+	Financiación de actividades productivas (c) 2	Otras financiaciones a hogares por funciones de gasto								ISFLSH 11	Sin clasificar 12	Promemoria Con garan. hipotec. no adquis. vivienda (e) 13
			Total 3=4+9+10	Adquisición y rehabilitación de viviendas					Bienes de consumo duradero 9	Resto (d) 10			
				Total 4=5+8	Adquisición de vivienda			Rehabilitación 8					
					Total 5=6+7	Con gar. hipotec. 6	Resto 7						
04	945 697	482 984	441 443	333 826	317 268	307 766	9 503	16 557	38 379	69 238	3 677	17 594	...
05	1 202 628	604 061	576 253	448 687	426 954	415 265	11 689	21 734	45 928	81 638	4 666	17 648	25 834
06	1 508 626	781 644	700 294	548 740	523 595	509 144	14 451	25 144	51 461	100 094	5 704	20 983	35 392
07	1 760 213	943 087	789 250	623 540	595 929	580 722	15 207	27 611	56 576	109 133	6 089	21 788	40 739
08	1 869 882	1 016 948	819 412	655 145	626 620	611 483	15 137	28 525	54 176	110 092	6 091	27 431	44 205
09 //	1 861 005	1 007 492	815 068	651 564	620 920	607 830	13 090	30 643	49 583	113 922	5 382	33 063	47 907
///	1 846 010	996 650	810 149	652 434	622 122	609 395	12 728	30 312	49 840	107 875	5 457	33 754	47 618
IV	1 837 038	991 363	813 939	654 566	624 755	611 813	12 942	29 811	49 273	110 101	5 523	26 213	48 566
10 /	1 827 087	985 197	811 242	655 473	625 856	612 985	12 872	29 617	47 716	108 053	5 372	25 276	48 076
///	1 847 066	994 441	821 460	660 436	630 104	618 055	12 049	30 332	44 712	116 312	5 840	25 326	50 378
///	1 837 278	991 374	810 717	659 232	628 696	616 401	12 295	30 537	40 259	111 225	5 743	29 444	54 621
IV	1 843 952	985 157	812 781	662 798	632 449	620 433	12 016	30 348	42 068	107 916	6 096	39 918	51 493
11 /	1 824 256	971 962	804 029	658 133	628 138	614 447	13 692	29 995	41 073	104 823	5 710	42 554	50 570
///	1 817 800	963 039	805 058	658 999	628 377	615 907	12 470	30 622	40 201	105 858	5 898	43 806	48 789
///	1 788 847	951 096	794 554	655 726	625 101	612 810	12 291	30 625	38 478	100 350	6 557	36 639	48 638
IV	1 782 555	944 058	793 430	656 452	626 550	612 657	13 893	29 902	37 686	99 292	7 000	38 067	48 364
12 /	1 768 488	935 176	782 441	649 716	620 182	608 763	11 419	29 534	35 835	96 890	6 643	44 228	52 202
///	1 744 215	912 949	779 915	644 201	614 707	603 717	10 991	29 493	34 726	100 988	7 013	44 338	51 389
///	1 701 789	886 962	767 855	639 522	610 943	597 181	13 762	28 579	31 953	96 381	6 910	40 061	51 460
IV	1 603 990	799 571	755 913	633 372	605 293	594 623	10 670	28 079	32 904	89 636	7 003	41 503	49 175

Véanse notas al final del capítulo.

4. ENTIDADES DE CRÉDITO

B) Detalle del crédito y los depósitos de las entidades de crédito

4.13 (Cont.) Total crédito y total créditos dudosos a otros sectores residentes por finalidades. Total para financiar actividades productivas (a) y detalle por funciones de gasto (b)

Millones de euros

	Total dudosos 24+25 14=15+16+	Financiación de actividades productivas (f) 15	Otras financiaciones a hogares por funciones de gasto								ISFLSH 24	Sin clasificar 25	Promemoria Con garan. hipotec. no adquis. vivienda (h) 26
			Total 23 16=17+22+	Adquisición y rehabilitación de viviendas					Bienes de consumo duradero 22	Resto (g) 23			
				Total 17=18+21	Adquisición de vivienda			Rehabilitación 21					
					Total 18=19+20	Con gar. hipotec. 19	Resto 20						
04	7 587	4 397	2 830	1 013	939	900	39	74	756	1 061	40	319	...
05	9 635	5 215	4 073	1 751	1 619	1 547	71	133	877	1 445	44	303	180
06	10 860	5 269	5 167	2 333	2 164	2 074	90	169	1 145	1 689	49	375	273
07	16 251	6 979	8 797	4 495	4 243	4 154	89	252	1 694	2 608	47	427	445
08	63 083	37 293	24 346	15 580	14 836	14 307	529	744	2 873	5 893	49	1 395	1 151
09 //	85 597	53 232	30 680	19 659	18 653	18 052	601	1 007	3 759	7 262	104	1 580	1 746
///	89 735	56 669	31 198	19 931	18 918	18 209	710	1 012	3 867	7 400	53	1 815	1 758
IV	93 329	61 913	29 931	18 879	17 929	17 360	569	950	3 755	7 297	54	1 431	1 766
10 /	97 469	67 266	29 218	18 091	17 141	16 579	561	950	3 651	7 476	56	929	2 046
///	98 906	69 312	28 261	17 157	16 271	15 815	456	886	3 513	7 591	79	1 254	2 166
///	101 263	72 334	27 700	17 267	16 368	15 880	488	899	2 890	7 543	74	1 155	2 286
IV	107 199	79 719	25 982	16 038	15 217	14 790	428	821	2 844	7 100	109	1 389	2 467
11 /	111 511	84 480	25 894	16 228	15 414	14 877	537	814	2 851	6 814	105	1 033	2 503
///	121 608	94 345	26 077	16 527	15 679	15 122	558	847	2 540	7 011	172	1 014	2 558
///	128 070	99 562	27 229	17 579	16 688	16 108	580	891	2 373	7 277	182	1 097	2 808
IV	139 760	109 899	28 650	19 101	18 177	17 564	614	923	2 183	7 366	191	1 021	2 935
12 /	147 970	116 963	29 804	19 938	18 971	18 326	645	967	2 105	7 761	166	1 037	3 542
///	168 370	136 067	31 206	20 846	19 795	19 094	700	1 051	2 014	8 346	187	909	4 765
///	182 226	146 866	34 155	23 226	22 039	20 817	1 222	1 187	1 847	9 081	213	993	5 225
IV	167 463	128 415	37 023	25 324	24 026	22 828	1 198	1 297	2 019	9 680	393	1 633	5 070

Véanse notas al final del capítulo.

4. ENTIDADES DE CRÉDITO

B) Detalle del crédito y los depósitos de las entidades de crédito

4.14 (1ª parte) Total crédito y total créditos dudosos a otros sectores residentes por finalidades. Total para financiar actividades productivas (a) y detalle por funciones de gasto. Entidades de depósito

Millones de euros

	Total 11+12 1=2+3+	Financiación de actividades productivas (b)	Otras financiaciones a hogares por funciones de gasto								ISFLSH	Sin clasificar	Promemoria Con garan. hipotec. no adquis. vivienda (d)
			Total	Adquisición y rehabilitación de viviendas			Bienes de consumo duradero	Resto (c)					
				Total	Adquisición de vivienda				Rehabilitación				
					Total	Con gar. hipotec.				Resto			
			3=4+9+10	4=5+8	5=6+7	6	7	8	9	10	11	12	13
04	900 383	457 152	422 246	328 469	311 952	302 722	9 229	16 517	28 585	65 191	3 674	17 311	...
05	1 147 735	572 539	553 223	442 729	421 158	409 819	11 338	21 571	34 410	76 085	4 653	17 330	25 826
06	1 445 298	743 532	675 388	543 287	518 340	504 070	14 271	24 947	39 181	92 920	5 694	20 683	35 232
07	1 691 933	900 159	764 562	616 493	589 124	574 312	14 812	27 369	47 389	100 681	6 087	21 125	40 293
08	1 795 109	970 106	791 741	646 705	618 406	603 670	14 736	28 298	44 680	100 356	6 087	27 175	43 616
09 //	1 794 471	967 656	788 638	643 058	612 603	599 893	12 710	30 455	40 670	104 910	5 380	32 797	47 314
09 ///	1 782 101	958 663	784 322	643 948	613 800	601 464	12 335	30 148	40 567	99 807	5 456	33 660	47 034
09 IV	1 776 533	956 233	788 639	646 142	616 486	603 944	12 542	29 656	40 730	101 767	5 521	26 139	47 967
10 I	1 767 995	950 690	786 747	647 038	617 567	605 093	12 474	29 471	39 316	100 393	5 370	25 181	47 484
10 II	1 788 242	960 106	797 393	651 955	621 766	610 103	11 663	30 189	36 249	109 188	5 838	24 905	49 794
10 III	1 777 705	955 990	786 906	650 738	620 358	608 194	12 164	30 380	34 132	102 036	5 740	29 070	54 039
10 IV	1 782 291	947 751	788 908	654 253	624 057	612 181	11 876	30 197	33 796	100 859	6 094	39 539	50 921
11 I	1 763 282	934 333	780 798	649 535	619 683	606 143	13 540	29 852	32 892	98 371	5 707	42 444	49 999
11 II	1 758 573	927 182	781 799	650 427	619 928	608 111	11 817	30 499	32 077	99 295	5 895	43 686	48 231
11 III	1 728 701	914 054	771 546	647 125	616 613	604 974	11 638	30 513	30 476	93 945	6 555	36 537	48 090
11 IV	1 715 037	903 147	766 970	643 556	613 761	602 037	11 725	29 794	29 798	93 616	6 998	37 922	47 880
12 I	1 695 521	891 824	756 694	636 897	607 464	596 233	11 231	29 433	28 219	91 579	6 640	40 423	51 677
12 II	1 674 931	872 005	754 561	631 447	602 090	591 227	10 863	29 357	27 477	95 637	7 010	41 354	50 875
12 III	1 633 489	845 984	742 832	626 835	598 388	587 585	10 803	28 447	24 819	91 178	6 907	37 765	50 954
12 IV	1 536 805	761 331	730 153	620 817	592 808	583 428	9 380	28 008	26 038	83 299	6 999	38 321	48 874

Véanse notas al final del capítulo.

4. ENTIDADES DE CRÉDITO

B) Detalle del crédito y los depósitos de las entidades de crédito

4.14 (Cont.) Total crédito y total créditos dudosos a otros sectores residentes por finalidades. Total para financiar actividades productivas (a) y detalle por funciones de gasto. Entidades de depósito

Millones de euros

	Total dudosos 24+25 14=15+16+	Financiación de actividades productivas (e)	Otras financiaciones a hogares por funciones de gasto								ISFLSH	Sin clasificar	Promemoria Con garan. hipotec. no adquis. vivienda (g)
			Total	Adquisición y rehabilitación de viviendas			Bienes de consumo duradero	Resto (f)					
				Total	Adquisición de vivienda				Rehabilitación				
					Total	Con gar. hipotec.				Resto			
			23 16=17+22+	17=18+21	18=19+20	19	20	21	22	23	24	25	26
04	6 287	3 661	2 278	919	845	810	35	74	472	888	40	308	...
05	7 969	4 247	3 384	1 592	1 463	1 400	63	129	604	1 188	44	294	179
06	9 101	4 442	4 247	2 135	1 971	1 886	85	164	797	1 315	49	364	266
07	14 176	6 268	7 450	4 209	3 965	3 884	81	244	1 277	1 964	47	412	421
08	59 117	36 042	21 664	14 950	14 219	13 740	479	731	2 108	4 605	49	1 362	1 061
09 //	80 538	51 685	27 201	18 785	17 794	17 237	556	991	2 798	5 619	104	1 548	1 649
09 ///	84 696	55 010	27 823	19 118	18 111	17 463	648	1 007	2 790	5 915	53	1 810	1 691
09 IV	88 242	60 202	26 562	17 939	16 994	16 483	511	945	2 814	5 808	54	1 425	1 669
10 I	92 304	65 332	25 993	17 203	16 257	15 751	506	946	2 767	6 023	56	923	1 951
10 II	94 010	67 577	25 154	16 270	15 388	14 986	402	882	2 690	6 195	79	1 200	2 074
10 III	96 337	70 460	24 690	16 383	15 488	15 004	484	895	2 285	6 022	74	1 112	2 194
10 IV	102 520	77 831	23 232	15 255	14 438	14 019	419	816	2 147	5 831	109	1 348	2 297
11 I	106 937	82 555	23 246	15 357	14 549	14 013	536	808	2 215	5 674	105	1 030	2 419
11 II	117 379	92 496	23 699	15 763	14 922	14 384	538	841	2 036	5 900	172	1 012	2 471
11 III	123 860	97 672	24 911	16 792	15 907	15 346	560	886	1 867	6 252	182	1 095	2 726
11 IV	135 505	108 096	26 200	17 799	16 883	16 307	577	916	1 736	6 665	191	1 018	2 857
12 I	143 614	115 054	27 360	18 611	17 653	17 044	609	958	1 680	7 069	166	1 034	3 464
12 II	163 836	133 983	28 759	19 479	18 433	17 747	686	1 046	1 616	7 664	187	907	4 684
12 III	177 427	144 607	31 618	21 747	20 566	19 941	625	1 181	1 461	8 410	213	990	5 139
12 IV	162 596	126 033	34 538	23 810	22 517	22 099	417	1 293	1 672	9 057	393	1 632	4 990

Véanse notas al final del capítulo.

4. ENTIDADES DE CRÉDITO

B) Detalle del crédito y los depósitos de las entidades de crédito

4.17 (1ª parte) Total crédito y total créditos dudosos a otros sectores residentes por finalidades. Total para financiar actividades productivas (a) y detalle por funciones de gasto. EFC

Millones de euros

	Total 11+12 1=2+3+	Financiación de actividades productivas (b) 2	Otras financiaciones a hogares por funciones de gasto								ISFLSH 11	Sin clasificar 12	Promemoria Con garan. hipotec. no adquis. vivienda (d) 13
			Total 3=4+9+10	Adquisición y rehabilitación de viviendas					Bienes de consumo duradero 9	Resto (c) 10			
				Total 4=5+8	Adquisición de vivienda			Rehabilitación 8					
					Total 5=6+7	Con gar. hipotec. 6	Resto 7						
04	39 391	19 938	19 178	5 339	5 299	5 041	258	40	9 792	4 047	3	273	...
05	48 874	25 534	23 011	5 941	5 778	5 443	335	163	11 516	5 553	13	317	8
06	55 577	30 384	24 885	5 432	5 235	5 072	164	197	12 279	7 174	10	298	161
07	57 427	32 098	24 666	7 027	6 785	6 406	378	243	9 186	8 453	2	661	446
08	59 573	31 666	27 649	8 419	8 193	7 810	383	226	9 495	9 735	4	254	589
09 //	50 833	24 160	26 408	8 485	8 297	7 934	363	188	8 911	9 012	1	264	593
///	48 030	22 130	25 805	8 466	8 302	7 927	375	164	9 272	8 068	1	94	584
IV	44 422	19 070	25 277	8 402	8 248	7 866	381	155	8 541	8 334	1	74	599
10 /	42 568	17 998	24 473	8 414	8 268	7 889	379	147	8 398	7 660	2	95	592
///	42 204	17 737	24 045	8 460	8 317	7 949	368	143	8 461	7 124	2	420	584
IV	41 712	17 548	23 788	8 472	8 315	8 204	112	157	6 126	9 189	2	374	582
	42 125	17 901	23 850	8 522	8 370	8 250	121	152	8 271	7 056	2	376	571
11 /	40 413	17 096	23 208	8 577	8 433	8 300	133	143	8 179	6 452	2	107	570
///	40 180	16 825	23 236	8 550	8 427	7 793	634	123	8 123	6 563	2	118	559
IV	39 495	16 408	22 985	8 579	8 467	7 833	634	113	8 001	6 405	2	100	548
	43 064	16 515	26 437	12 875	12 767	10 618	2 149	108	7 887	5 676	2	111	484
12 /	41 416	15 571	25 724	12 797	12 696	12 528	168	101	7 615	5 311	2	119	526
///	40 377	14 880	25 331	12 733	12 597	12 487	109	137	7 247	5 351	2	163	514
IV	39 050	13 896	25 001	12 666	12 534	9 593	2 941	132	7 133	5 203	2	151	506
	38 996	13 214	25 738	12 535	12 464	11 192	1 272	71	6 865	6 337	3	41	301

Véanse notas al final del capítulo.

4. ENTIDADES DE CRÉDITO

B) Detalle del crédito y los depósitos de las entidades de crédito

4.17 (Cont.) Total crédito y total créditos dudosos a otros sectores residentes por finalidades. Total para financiar actividades productivas (a) y detalle por funciones de gasto. EFC

Millones de euros

	Total dudosos 24+25 14=15+16+	Financiación de actividades productivas (e) 15	Otras financiaciones a hogares por funciones de gasto								ISFLSH 24	Sin clasificar 25	Promemoria Con garan. hipotec. no adquis. vivienda (g) 26
			Total 23 16=17+22+	Adquisición y rehabilitación de viviendas					Bienes de consumo duradero 22	Resto (f) 23			
				Total 17=18+21	Adquisición de vivienda			Rehabilitación 21					
					Total 18=19+20	Con gar. hipotec. 19	Resto 20						
04	813	248	552	94	94	91	3	1	285	173	0	12	...
05	1 110	412	690	160	156	148	8	4	273	257	0	9	0
06	1 350	418	920	198	193	188	5	5	349	374	0	11	6
07	1 782	419	1 347	286	278	270	9	8	417	644	-	15	24
08	3 631	915	2 682	630	617	567	50	13	765	1 288	0	33	90
09 //	4 711	1 200	3 479	875	859	815	44	16	962	1 643	0	32	97
///	4 702	1 322	3 375	813	807	745	62	6	1 077	1 485	0	5	67
IV	4 537	1 161	3 370	940	935	877	58	5	941	1 489	0	6	97
10 /	4 558	1 326	3 225	888	883	828	55	5	884	1 453	-	6	95
///	4 278	1 117	3 107	888	883	829	55	4	823	1 396	-	54	92
IV	4 296	1 243	3 010	885	880	876	4	4	605	1 521	-	43	91
	4 060	1 268	2 750	784	779	770	8	5	697	1 269	-	42	169
11 /	3 956	1 306	2 647	870	864	864	0	6	636	1 141	-	2	84
///	3 614	1 234	2 378	763	758	738	20	6	504	1 111	-	2	86
IV	3 572	1 252	2 318	786	782	762	20	5	506	1 025	-	2	82
	3 614	1 162	2 450	1 301	1 294	1 257	37	7	448	701	-	2	79
12 /	3 574	1 127	2 444	1 327	1 318	1 282	36	9	425	692	0	3	78
///	3 624	1 174	2 448	1 367	1 361	1 347	14	6	398	683	0	2	80
IV	3 793	1 253	2 537	1 479	1 473	876	597	6	387	671	0	3	86
	3 621	1 136	2 484	1 514	1 510	729	781	4	347	623	-	1	80

Véanse notas al final del capítulo.

4. ENTIDADES DE CRÉDITO

B) Detalle del crédito y los depósitos de las entidades de crédito

4.18 (1ª parte) Total crédito y total créditos dudosos a otros sectores residentes para financiar actividades productivas (a). Detalle por la actividad principal.

Millones de euros

	Total 1=2+3+4+5	Agricultura, ganadería, caza, silvicultura y pesca 2	Industria (excepto construcción) (b) 3	Construcción (b) 4	Servicios						
					Total 5=6 a 11	Comercio y reparaciones 6	Hostelería 7	Transporte, almacenamiento y comunicaciones 8	Intermediación financiera (excepto en entidades de crédito) 9	Actividades inmobiliarias 10	Otros servicios 11
04	482 984	18 104	90 487	78 372	296 020	49 360	18 636	31 144	17 686	112 165	67 029
05	604 061	20 738	104 695	100 761	377 867	59 629	22 126	35 469	13 521	162 087	85 036
06	781 644	23 014	119 488	134 317	504 825	70 899	25 633	40 170	18 364	244 050	105 708
07	943 087	25 245	141 571	153 453	622 818	82 397	29 260	43 875	32 482	303 514	131 290
08	1 016 948	26 244	156 141	151 848	682 716	87 831	32 002	48 414	44 363	318 032	152 074
09 //	1 007 492	23 732	158 800	134 690	690 271	84 053	33 034	43 922	73 287	324 663	131 310
09 ///	996 650	23 576	153 070	134 045	685 959	81 207	33 635	44 034	72 661	324 439	129 984
09 IV	991 363	23 123	152 199	130 438	685 602	81 105	33 728	43 306	74 308	322 984	130 172
10 /	985 197	22 791	149 368	126 464	686 574	80 195	34 164	44 083	75 764	322 820	129 547
10 //	994 441	23 366	152 413	124 054	694 607	81 027	35 636	43 964	80 239	321 946	131 795
10 ///	991 374	23 456	152 031	121 514	694 374	79 968	35 657	46 262	82 025	320 090	130 372
10 IV	985 157	23 128	152 376	114 519	695 134	80 203	35 992	47 865	86 543	315 782	128 749
11 /	971 962	22 618	145 796	109 582	693 966	79 278	35 637	47 653	89 297	312 152	129 949
11 //	963 039	22 435	146 481	105 489	688 634	80 131	35 359	48 134	89 850	308 424	126 736
11 ///	951 096	22 203	145 503	102 258	681 132	78 664	35 075	47 173	89 558	303 506	127 156
11 IV	944 058	21 782	143 246	98 546	680 483	79 576	35 087	47 732	96 274	298 323	123 492
12 /	935 176	21 416	139 850	96 193	677 716	78 145	34 820	47 082	98 903	295 696	123 069
12 //	912 949	21 085	138 007	91 869	661 988	78 334	34 114	47 566	93 654	286 942	121 378
12 ///	886 962	20 852	135 138	87 794	643 178	75 976	33 530	47 183	87 622	280 245	118 622
12 IV	799 571	20 202	131 111	80 365	567 893	76 457	33 644	46 400	75 259	220 039	116 095

Véanse notas al final del capítulo.

4. ENTIDADES DE CRÉDITO

B) Detalle del crédito y los depósitos de las entidades de crédito

4.18 (Cont.) Total crédito y total créditos dudosos a otros sectores residentes para financiar actividades productivas (a). Detalle por la actividad principal.

Millones de euros

	Total dudosos +15+16 12=13+14+	Agricultura, ganadería, caza, silvicultura y pesca 13	Industria (excepto construcción) (b) 14	Construcción (b) 15	Servicios						
					Total 16=17 a22	Comercio y reparaciones 17	Hostelería 18	Transporte, almacenamiento y comunicaciones 19	Intermediación financiera (excepto en entidades de crédito) 20	Actividades inmobiliarias 21	Otros servicios 22
04	4 397	206	1 195	617	2 379	803	147	168	105	543	613
05	5 215	250	1 302	723	2 941	909	211	221	87	615	897
06	5 269	272	1 463	622	2 912	909	192	231	118	691	770
07	6 979	318	1 393	1 111	4 157	1 096	232	274	212	1 599	744
08	37 293	582	3 225	7 461	26 025	2 487	749	747	245	19 416	2 380
09 //	53 232	802	5 463	10 529	36 438	3 806	1 071	1 048	427	26 523	3 564
09 ///	56 669	792	5 888	10 831	39 158	4 117	1 185	1 347	455	28 315	3 739
09 IV	61 913	785	6 222	11 069	43 837	4 178	1 271	1 262	500	32 544	4 083
10 /	67 266	891	6 593	12 444	47 338	4 408	1 535	1 372	548	35 050	4 425
10 //	69 312	884	6 816	12 250	49 362	4 500	1 614	1 635	693	36 199	4 719
10 ///	72 334	956	7 058	12 631	51 688	4 766	1 752	1 586	729	37 707	5 148
10 IV	79 719	1 000	6 697	13 888	58 133	4 624	1 911	1 579	855	44 138	5 026
11 /	84 480	988	6 850	14 610	62 031	4 600	2 060	1 571	936	47 634	5 230
11 //	94 345	1 196	7 126	15 539	70 483	4 977	2 271	1 581	1 033	54 889	5 732
11 ///	99 562	1 288	7 554	16 455	74 265	5 378	2 427	1 644	1 536	57 577	5 704
11 IV	109 899	1 420	7 930	17 981	82 568	5 765	2 880	1 975	1 581	63 895	6 473
12 /	116 963	1 502	8 531	19 327	87 603	6 057	3 181	2 162	1 681	67 421	7 101
12 //	136 067	1 633	9 616	21 957	102 861	6 792	4 037	2 888	1 827	78 591	8 726
12 ///	146 866	1 783	10 620	23 143	111 320	7 350	4 561	3 028	2 027	84 989	9 364
12 IV	128 415	1 853	11 944	19 693	94 925	8 275	5 645	3 820	2 014	65 082	10 088

Véanse notas al final del capítulo.

4. ENTIDADES DE CRÉDITO

B) Detalle del crédito y los depósitos de las entidades de crédito

4.19 (1ª parte) Total crédito y total créditos dudosos de entidades de depósito a otros sectores residentes para financiar actividades productivas (a).
Detalle por la actividad principal.

Millones de euros

	Total 1=2+3+4+5	Agricultura, ganadería, caza, silvicultura y pesca 2	Industria (excepto construcción) (b) 3	Construcción (b) 4	Servicios						
					Total 5=6 a 11	Comercio y reparaciones 6	Hostelería 7	Transporte, almacenamiento y comunicaciones 8	Intermediación financiera (excepto entidades de crédito) 9	Actividades inmobiliarias 10	Otros servicios 11
04	457 152	17 823	83 394	75 334	280 602	45 679	18 344	25 762	17 584	109 986	63 246
05	572 539	20 496	95 966	96 997	359 080	54 312	21 714	30 779	13 428	159 290	79 556
06	743 532	22 716	111 452	129 255	480 109	64 902	25 189	33 693	17 907	239 507	98 911
07	900 159	24 915	132 181	147 897	595 165	75 915	28 852	36 403	31 690	298 475	123 830
08	970 106	25 891	144 741	145 986	653 487	81 977	31 596	39 331	43 567	313 244	143 773
09 //	967 656	23 420	149 138	130 571	664 526	79 841	32 717	36 292	72 675	319 917	123 085
09 ///	958 663	23 303	143 833	129 674	661 853	77 164	33 293	36 027	72 248	319 768	123 354
09 IV	956 233	22 879	142 480	126 758	664 115	77 823	33 430	36 154	73 104	317 983	125 622
10 /	950 690	22 572	140 092	123 099	664 926	77 024	33 881	36 474	74 587	317 779	125 181
10 //	960 106	23 150	143 196	120 715	673 045	78 010	35 354	36 677	78 639	317 161	127 204
10 ///	955 990	23 279	142 873	117 924	671 914	76 864	35 386	38 934	80 611	315 208	124 910
10 IV	947 751	22 959	143 356	110 834	670 602	76 924	35 733	40 291	83 381	310 942	123 332
11 /	934 333	22 459	137 399	106 448	668 027	76 155	35 382	39 742	85 100	307 384	124 264
11 //	927 182	22 279	138 042	102 430	664 432	76 454	35 103	40 727	87 227	303 811	121 110
11 ///	914 054	22 051	137 085	99 053	655 864	75 241	34 816	39 727	85 919	298 855	121 306
11 IV	903 147	21 605	134 776	95 224	651 542	75 737	34 800	40 481	88 551	293 797	118 176
12 /	891 824	21 242	131 530	92 916	646 136	74 527	34 548	40 118	87 575	291 141	118 226
12 //	872 005	20 897	129 598	88 481	633 030	74 705	33 843	40 823	83 816	282 836	117 009
12 ///	845 984	20 670	127 183	84 668	613 463	72 474	33 272	40 458	76 747	276 171	114 341
12 IV	761 331	20 033	123 335	77 401	540 562	73 097	33 406	39 676	66 099	216 298	111 986

Veáanse notas al final del capítulo

4. ENTIDADES DE CRÉDITO

B) Detalle del crédito y los depósitos de las entidades de crédito

4.19 (Cont.) Total crédito y total créditos dudosos de entidades de depósito a otros sectores residentes para financiar actividades productivas (a).
Detalle por la actividad principal.

Millones de euros

	Total dudosos +15+16 12=13+14+	Agricultura, ganadería, caza, silvicultura y pesca 13	Industria (excepto construcción) (b) 14	Construcción (b) 15	Servicios						
					Total 16=17 a 22	Comercio y reparaciones 17	Hostelería 18	Transporte, almacenamiento y comunicaciones 19	Intermediación financiera (excepto entidades de crédito) 20	Actividades inmobiliarias 21	Otros servicios 22
04	3 661	202	864	444	2 151	731	142	141	103	499	535
05	4 247	243	917	534	2 553	720	205	180	84	558	807
06	4 442	258	1 081	588	2 515	701	186	187	116	649	676
07	6 268	307	1 184	1 069	3 708	871	225	224	209	1 485	695
08	36 042	571	2 975	7 300	25 196	2 183	731	607	235	19 132	2 308
09 //	51 685	755	5 282	10 350	35 297	3 450	1 033	866	408	26 207	3 333
09 ///	55 010	748	5 691	10 608	37 963	3 746	1 148	1 130	427	27 873	3 639
09 IV	60 202	740	6 010	10 869	42 583	3 898	1 240	1 063	482	31 876	4 023
10 /	65 332	834	6 368	12 239	45 892	4 113	1 503	1 109	531	34 372	4 263
10 //	67 577	861	6 521	12 020	48 175	4 207	1 585	1 406	686	35 653	4 638
10 ///	70 460	936	6 743	12 406	50 375	4 394	1 717	1 345	724	37 136	5 059
10 IV	77 831	980	6 364	13 683	56 803	4 329	1 875	1 349	850	43 450	4 950
11 /	82 555	967	6 522	14 405	60 660	4 314	2 024	1 306	931	46 935	5 151
11 //	92 496	1 175	6 857	15 342	69 122	4 665	2 234	1 318	1 028	54 226	5 651
11 ///	97 672	1 267	7 271	16 275	72 859	5 051	2 390	1 373	1 531	56 894	5 619
11 IV	108 096	1 395	7 659	17 814	81 228	5 461	2 843	1 730	1 576	63 223	6 394
12 /	115 054	1 482	8 261	19 183	86 128	5 759	3 139	1 820	1 673	66 714	7 022
12 //	133 983	1 612	9 341	21 783	101 247	6 501	3 994	2 495	1 823	77 791	8 643
12 ///	144 607	1 761	10 330	22 965	109 551	7 004	4 517	2 627	2 025	84 097	9 283
12 IV	126 033	1 830	11 628	19 521	93 055	7 840	5 608	3 431	2 005	64 202	9 969

Veáanse notas al final del capítulo.

4. ENTIDADES DE CRÉDITO

B) Detalle del crédito y los depósitos de las entidades de crédito

4.22 (1ª parte) Total crédito y total créditos dudosos de EFC a otros sectores residentes para financiar actividades productivas (a). Detalle por la actividad principal.

Millones de euros

	Total 1=2+3+4+5	Agricultura, ganadería, caza, silvicultura y pesca 2	Industria (excepto construcción) (b) 3	Construcción (b) 4	Servicios						
					Total 5=6 a 11	Comercio y reparaciones 6	Hostelería 7	Transporte, almacenamiento y comunicaciones 8	Intermediación financiera (excepto en entidades de crédito) 9	Actividades inmobiliarias 10	Otros servicios 11
04	19 938	227	4 456	2 457	12 799	3 680	292	3 336	95	2 038	3 359
05	25 534	192	5 837	3 338	16 167	5 315	392	2 828	85	2 643	4 904
06	30 384	227	6 201	4 440	19 515	5 897	439	3 296	414	4 139	5 330
07	32 098	264	6 433	4 411	20 990	6 279	393	3 950	521	4 511	5 336
08	31 666	292	6 004	4 552	20 818	5 658	389	4 566	527	4 364	5 315
09 //	24 160	254	4 077	2 714	17 115	3 973	300	2 776	418	4 265	5 383
///	22 130	219	3 780	2 880	15 251	3 818	325	2 858	207	4 214	3 829
IV	19 070	189	3 626	2 539	12 716	3 109	267	2 010	181	3 971	3 179
10 /	17 998	165	3 163	2 211	12 459	2 963	252	1 912	178	3 911	3 244
II	17 737	163	3 184	2 069	12 321	2 811	251	1 661	606	3 610	3 382
III	17 548	160	3 167	1 963	12 258	2 884	240	1 749	243	3 590	3 553
IV	17 901	152	3 073	2 003	12 674	3 061	228	1 790	230	3 550	3 814
11 /	17 096	144	2 635	1 722	12 595	2 913	224	1 859	137	3 478	3 984
II	16 825	140	2 529	1 655	12 502	3 467	224	1 438	202	3 265	3 905
III	16 408	136	2 372	1 594	12 305	3 221	228	1 429	200	3 273	3 954
IV	16 515	131	2 509	1 620	12 256	3 494	230	1 562	182	3 105	3 681
12 /	15 571	128	2 406	1 562	11 475	3 239	215	1 472	230	3 100	3 219
II	14 880	142	2 597	1 662	10 479	3 275	213	1 383	240	2 644	2 725
III	13 896	138	2 177	1 386	10 194	3 162	201	1 403	218	2 573	2 637
IV	13 214	128	2 317	1 304	9 465	3 014	182	1 431	195	2 244	2 399

Véanse notas al final del capítulo.

4. ENTIDADES DE CRÉDITO

B) Detalle del crédito y los depósitos de las entidades de crédito

4.22 (Cont.) Total crédito y total créditos dudosos de EFC a otros sectores residentes para financiar actividades productivas (a). Detalle por la actividad principal.

Millones de euros

	Total dudosos +15+16 12=13+14+	Agricultura, ganadería, caza, silvicultura y pesca 13	Industria (excepto construcción) (b) 14	Construcción (b) 15	Servicios						
					Total 16=17 a 22	Comercio y reparaciones 17	Hostelería 18	Transporte, almacenamiento y comunicaciones 19	Intermediación financiera (excepto en entidades de crédito) 20	Actividades inmobiliarias 21	Otros servicios 22
04	248	4	41	20	184	73	4	27	2	35	42
05	412	4	45	25	339	189	6	41	3	45	54
06	418	4	51	31	332	206	6	38	2	26	53
07	419	4	54	42	319	224	6	44	3	28	14
08	915	6	105	156	648	304	13	136	10	137	47
09 //	1 200	8	142	172	878	298	33	182	12	169	184
///	1 322	7	166	215	934	314	33	217	20	294	56
IV	1 161	9	134	194	825	278	26	198	17	257	49
10 /	1 326	11	148	198	969	284	27	218	17	273	151
II	1 117	12	156	223	726	283	24	184	7	157	71
III	1 243	10	183	218	832	361	30	196	5	161	79
IV	1 268	10	212	198	849	284	31	185	5	277	67
11 /	1 306	11	208	198	890	276	31	220	5	288	70
II	1 234	10	176	191	856	302	32	218	5	224	75
III	1 252	11	175	173	893	316	31	226	5	240	75
IV	1 162	13	163	159	827	289	32	198	5	228	75
12 /	1 127	9	161	135	821	281	37	215	8	207	74
II	1 174	9	157	161	847	267	36	200	4	262	78
III	1 253	9	164	161	919	315	36	195	2	298	73
IV	1 136	9	186	148	794	294	27	180	1	207	85

Véanse notas al final del capítulo.

4. ENTIDADES DE CRÉDITO

B) Detalle del crédito y los depósitos de las entidades de crédito

4.23 (1ª parte) Total créditos y total créditos dudosos a otros sectores residentes para financiar actividades productivas (a). Detalle de las actividades de industria y construcción.

Millones de Euros

	Créditos industria (excepto construcción)										Créditos construcción						
	Total	Industrias extractivas	Industrias manufactureras							Prod. y distrib. energía electr. gas y agua	Total EFC (b)	Total	Edificios y obras singulares	Obras públicas	Instalación y acabado de edificios y obras	Preparación de obras	Total EFC (b)
			Alimentación, bebidas tabaco	Refino de petróleo	Industria química	Fabric. minerales no metálic	Meta-lurgia, constr. maquin.	Fabric. material de transp.	Otras								
1=2a11	2	3	4	5	6	7	8	9	10	11	12= 13	13	14	15	16	17	
04	90 487	4 087	13 600	540	4 328	6 703	17 361	3 144	19 583	3 897	17 244	78 372	56 904	4 988	9 136	4 888	2 457
05	104 695	4 865	17 293	619	5 270	9 102	22 667	3 973	23 634	...	17 272	100 761	75 918	6 119	11 075	7 649	...
06	119 488	5 246	18 683	1 144	5 554	10 377	26 580	4 083	26 920	...	20 901	134 317	102 510	9 603	13 196	9 008	...
07	141 571	5 006	21 256	694	6 572	13 580	30 800	4 320	29 062	...	30 281	153 453	115 643	12 863	14 778	10 168	...
08	156 141	5 331	23 658	1 526	7 096	13 923	31 167	4 363	29 028	...	40 049	151 848	114 339	13 477	14 909	9 123	...
09 //	158 800	5 995	22 854	1 514	6 220	13 546	29 306	4 746	25 008	...	49 611	134 690	95 200	18 823	13 954	6 714	...
09 ///	153 070	6 126	22 814	1 359	6 083	12 853	28 515	4 606	24 317	...	46 398	134 045	95 283	18 632	13 592	6 538	...
09 IV	152 199	6 205	22 639	1 667	6 084	11 802	28 653	4 699	23 750	...	46 701	130 438	94 161	16 926	13 325	6 026	...
10 /	149 368	5 431	22 540	1 774	5 995	11 559	28 320	5 003	22 971	...	45 775	126 464	91 040	16 621	13 114	5 690	...
10 //	152 413	5 530	23 069	2 283	6 180	11 655	28 801	4 852	23 171	...	46 873	124 054	88 239	17 361	13 216	5 238	...
10 ///	152 031	5 603	22 458	2 114	6 304	11 334	28 265	4 812	23 113	...	48 027	121 514	85 451	18 096	12 945	5 022	...
10 IV	152 376	5 586	22 418	2 274	6 146	10 868	27 881	5 090	22 956	...	49 156	114 519	79 815	17 809	12 139	4 756	...
11 /	145 796	5 070	22 394	2 552	6 092	10 093	26 897	5 069	22 472	...	45 157	109 582	76 265	17 313	11 618	4 386	...
11 //	146 481	5 360	22 582	2 807	6 220	9 782	27 084	4 781	22 125	...	45 741	105 489	73 455	16 478	11 323	4 235	...
11 ///	145 503	5 080	22 311	2 747	5 976	9 454	26 247	4 158	21 795	...	47 735	102 258	69 478	16 960	11 778	4 043	...
11 IV	143 246	5 263	22 239	3 180	5 725	9 434	25 846	3 969	21 333	...	46 258	98 546	66 458	16 932	11 246	3 910	...
12 /	139 850	5 060	21 807	3 157	5 517	9 151	25 055	4 444	20 868	...	44 791	96 193	64 585	16 969	10 955	3 684	...
12 //	138 007	4 821	21 411	3 614	5 732	9 111	24 599	4 561	20 102	...	44 056	91 869	60 947	17 261	10 155	3 506	...
12 ///	135 138	4 661	21 303	3 499	5 255	8 578	23 937	4 457	19 519	...	43 930	87 794	58 180	16 636	9 640	3 339	...
12 IV	131 111	4 852	21 578	3 769	5 044	7 802	23 168	3 977	19 453	...	41 469	80 365	51 802	16 461	9 422	2 679	...

Véanse notas al final del capítulo.

4. ENTIDADES DE CRÉDITO

B) Detalle del crédito y los depósitos de las entidades de crédito

4.23 (Cont.) Total créditos y total créditos dudosos a otros sectores residentes para financiar actividades productivas (a). Detalle de las actividades de industria y construcción.

Millones de Euros

	Dudosos industria (excepto construcción)										Dudosos construcción						
	Total industria	Industrias extractivas	Industrias manufactureras							Prod. y distrib. energía electr. gas y agua	EFC (b)	Total construcción	Edificios y obras singulares	Obras públicas	Instalación y acabado de edificios y obras	Preparación de obras	EFC (b)
			Alimentación, bebida tabaco	Refino de petróleo	Industria química	Fabric. minerales no metálic	Meta-lurgia, constr. maquin	Fabric. material de transp	Otras								
19 a 28 18=	19	20	21	22	23	24	25	26	27	28	30a34 29=	30	31	32	33	34	
04	1 195	63	145	1	168	67	247	100	297	67	41	617	478	69	16	34	20
05	1 302	65	173	0	223	67	267	83	338	87	...	723	567	90	23	42	...
06	1 463	66	188	0	185	70	396	69	370	117	...	622	427	124	34	38	...
07	1 393	22	261	0	40	80	364	64	439	122	...	1 111	765	189	82	75	...
08	3 225	260	423	1	124	375	721	100	1 104	117	...	7 461	6 069	739	273	379	...
09 //	5 463	310	613	1	273	1 112	1 344	151	1 526	131	...	10 529	8 350	1 075	560	545	...
09 ///	5 888	312	657	14	343	1 083	1 472	188	1 671	149	...	10 831	8 488	1 156	571	615	...
09 IV	6 222	316	864	18	381	851	1 586	248	1 799	159	...	11 069	8 620	1 190	656	603	...
10 /	6 593	339	976	16	391	914	1 728	263	1 801	164	...	12 444	9 609	1 543	665	626	...
10 //	6 816	266	1 151	3	383	943	1 792	290	1 812	175	...	12 250	9 414	1 448	683	705	...
10 ///	7 058	271	1 343	12	364	989	1 833	345	1 722	178	...	12 631	9 754	1 467	740	670	...
10 IV	6 697	202	1 129	4	325	937	1 813	324	1 685	278	...	13 888	10 962	1 479	751	695	...
11 /	6 850	209	1 228	4	353	979	1 843	273	1 681	280	...	14 610	11 942	1 222	787	659	...
11 //	7 126	253	1 176	4	300	1 060	1 955	184	1 817	379	...	15 539	12 684	1 245	809	802	...
11 ///	7 554	278	1 306	6	285	1 082	2 091	227	1 917	361	...	16 455	13 408	1 324	900	823	...
11 IV	7 930	283	1 392	16	308	1 090	2 237	273	1 963	369	...	17 981	14 661	1 441	1 048	831	...
12 /	8 531	308	1 454	24	359	1 144	2 426	286	2 117	412	...	19 327	15 673	1 518	1 282	853	...
12 //	9 616	359	1 576	26	406	1 472	2 681	310	2 286	500	...	21 957	17 495	1 605	1 915	943	...
12 ///	10 620	356	1 740	26	429	1 520	3 105	322	2 512	610	...	23 143	18 416	1 671	2 060	997	...
12 IV	11 944	344	1 877	30	456	1 733	3 642	342	2 854	665	...	19 693	14 899	1 776	2 153	865	...

Véanse notas al final del capítulo.

4. ENTIDADES DE CRÉDITO

B) Detalle del crédito y los depósitos de las entidades de crédito

4.24 (1ª parte) Total crédito y total créditos dudosos de entidades de depósito a otros sectores residentes para financiar actividades productivas (a).
Detalle de las actividades de industria y construcción.

Millones de Euros

	Créditos industria (excepto construcción)										Créditos construcción				
	Total	Indus-trias ex-trac-tivas	Industrias manufactureras							Prod. y distrib energía electr. gas y agua	Total	Edifi-cios y obras singu-lares	Obras pú-blicas	Instala-ción y acabado de edi-ficios y obras	Prepa-ración de obras
			Alimen-tación, bebidas tabaco	Refino de petró-leo	Indus-tria química	Fabric. minera-les no metalic	Meta-lurgia; constr. maquin.	Fabric. mate-rial de transp.	Otras						
1=2 a 10	2	3	4	5	6	7	8	9	10	11=12a15	12	13	14	15	
04	83 394	3 234	13 569	540	4 130	6 623	17 185	2 987	19 519	15 606	75 334	56 374	4 988	9 136	4 837
05	95 966	3 980	16 640	533	4 680	8 682	20 929	3 206	22 017	15 300	96 997	73 709	5 798	10 575	6 915
06	111 452	4 783	17 832	906	5 002	9 799	25 356	3 314	24 886	19 574	129 255	99 317	9 168	12 693	8 078
07	132 181	4 391	20 282	592	6 081	12 595	29 274	3 530	27 077	28 359	147 897	112 435	12 445	14 320	8 698
08	144 741	4 455	22 549	1 012	6 564	12 973	29 538	3 913	27 431	36 306	145 986	110 788	12 619	14 292	8 288
09 /	149 138	5 150	22 133	1 021	5 816	12 783	27 984	4 457	23 699	46 095	130 571	93 143	17 492	13 616	6 321
09 //	143 833	5 299	22 104	961	5 679	12 135	27 253	4 391	23 247	42 764	129 674	92 999	17 270	13 256	6 150
09 III	142 480	5 143	21 828	1 078	5 690	11 377	27 297	4 462	22 973	42 634	126 758	92 033	16 153	12 997	5 576
10 /	140 092	4 662	21 767	1 244	5 587	11 154	26 933	4 827	22 268	41 650	123 099	89 329	15 659	12 825	5 286
10 //	143 196	4 762	22 262	1 709	5 778	11 259	27 434	4 666	22 465	42 861	120 715	86 492	16 378	12 931	4 914
10 III	142 873	4 830	21 658	1 509	5 904	10 949	26 946	4 629	22 472	43 976	117 924	83 705	16 823	12 671	4 724
10 IV	143 356	4 826	21 639	1 624	5 819	10 536	26 692	4 813	22 314	45 094	110 834	78 181	16 304	11 870	4 479
11 /	137 399	4 264	21 620	1 958	5 767	9 747	25 902	4 804	21 932	41 405	106 448	75 067	15 851	11 397	4 134
11 //	138 042	4 574	21 802	2 209	5 899	9 461	26 053	4 590	21 588	41 866	102 430	72 157	15 188	11 103	3 982
11 III	137 085	4 300	21 559	2 152	5 643	9 138	25 272	3 979	21 270	43 772	99 053	68 238	15 453	11 546	3 816
11 IV	134 776	4 472	21 617	2 561	5 378	9 036	24 793	3 817	20 821	42 280	95 224	65 146	15 391	11 038	3 648
12 /	131 530	4 278	21 155	2 549	5 178	8 842	24 176	4 191	20 360	40 802	92 916	63 354	15 298	10 770	3 494
12 //	129 598	4 049	20 627	3 070	5 373	8 719	23 656	4 228	19 571	40 305	88 481	59 916	15 323	9 883	3 571
12 III	127 183	3 893	20 682	2 898	4 928	8 275	23 065	4 219	19 016	40 207	84 668	57 213	14 802	9 447	3 206
12 IV	123 335	4 085	20 956	3 254	4 715	7 493	22 383	3 747	18 909	37 793	77 401	50 958	14 668	9 207	2 569

Véanse notas al final del capítulo.

4. ENTIDADES DE CRÉDITO

B) Detalle del crédito y los depósitos de las entidades de crédito

4.24 (Cont.) Total crédito y total créditos dudosos de entidades de depósito a otros sectores residentes para financiar actividades productivas (a).
Detalle de las actividades de industria y construcción.

Millones de Euros

	Dudosos industria (excepto construcción)										Dudosos construcción				
	Total indus-tria	Indus-trias ex-trac-tivas	Industrias manufactureras							Prod. y distrib energía electr. gas y agua	Total cons-trucción	Edifi-cios y obras singu-lares	Obras pú-blicas	Instala-ción y acabado de edi-ficios y obras	Prepa-ración de obras
			Alimen-tación, bebidas tabaco	Refino de petró-leo	Indus-tria química	Fabric. minera-les no metalic	Meta-lurgia; constr. maquin.	Fabric. mate-rial de transp.	Otras						
17 a 25 16=	17	18	19	20	21	22	23	24	25	26=	27	28	29	30	
04	864	12	136	1	42	67	224	59	297	26	444	325	69	16	34
05	917	14	161	0	52	66	224	40	320	39	534	394	85	17	37
06	1 081	17	176	0	62	67	355	25	347	32	588	410	119	25	34
07	1 184	21	247	0	38	78	325	21	414	39	1 069	746	184	71	67
08	2 975	254	406	1	117	366	681	57	1 053	40	7 300	5 983	710	253	354
09 /	5 282	305	595	1	261	1 103	1 299	142	1 462	114	10 350	8 266	1 064	532	489
09 //	5 691	304	644	14	330	1 069	1 419	179	1 600	132	10 608	8 383	1 141	540	545
09 III	6 010	311	850	17	371	839	1 535	201	1 741	145	10 869	8 541	1 177	614	536
10 /	6 368	333	959	16	382	897	1 673	215	1 742	151	12 239	9 521	1 524	624	568
10 //	6 521	259	1 071	3	370	921	1 741	242	1 748	164	12 020	9 327	1 430	641	622
10 III	6 743	263	1 244	12	350	969	1 778	298	1 661	168	12 406	9 670	1 449	696	591
10 IV	6 364	196	1 022	4	313	916	1 745	279	1 621	269	13 683	10 888	1 461	711	624
11 /	6 522	203	1 120	4	340	956	1 782	228	1 619	270	14 405	11 868	1 206	742	589
11 //	6 857	247	1 100	4	288	1 039	1 891	180	1 754	354	15 342	12 613	1 227	764	738
11 III	7 271	267	1 241	4	273	1 063	2 005	222	1 859	337	16 275	13 338	1 307	870	760
11 IV	7 659	275	1 326	16	298	1 073	2 154	266	1 910	342	17 814	14 589	1 422	1 019	784
12 /	8 261	302	1 382	24	350	1 127	2 340	279	2 069	388	19 183	15 604	1 497	1 257	825
12 //	9 341	354	1 510	25	388	1 455	2 597	302	2 232	478	21 783	17 417	1 574	1 880	912
12 III	10 330	350	1 672	26	412	1 496	3 014	316	2 457	588	22 965	18 325	1 640	2 033	967
12 IV	11 628	338	1 797	30	438	1 711	3 554	338	2 779	643	19 521	14 811	1 743	2 129	838

Véanse notas al final del capítulo.

4. ENTIDADES DE CRÉDITO

B) Detalle del crédito y los depósitos de las entidades de crédito

4.27 (1ª parte) Total crédito y total créditos dudosos de EFC a otros sectores residentes para financiar actividades productivas (a). Detalle de las actividades de industria y construcción.

Millones de Euros

	Créditos industria (excepto construcción)									Créditos construcción					
	Total	Industrias extractivas	Industrias manufactureras						Prod. y distrib. energía electr. gas y agua	Total (b)	Edificios y obras singulares	Obras públicas	Instalación y acabado de edificios y obras	Preparación de obras	
			Alimentación, bebidas tabaco	Refino de petróleo	Industria química	Fabric. minerales no metálic	Meta-lurgia, constr. maquin.	Fabric. material de transp.							Otras
1=2a10	2	3	4	5	6	7	8	9	10	15 11=12 a	12	13	14	15	
04	4 456	162	397	2 457	
05	5 837	202	625	86	336	305	1 567	598	1 551	568	3 338	1 840	321	498	679
06	6 201	230	698	97	358	403	1 148	710	1 985	572	4 440	2 572	435	503	930
07	6 433	232	814	100	318	362	1 062	731	1 912	900	4 411	2 063	419	458	1 471
08	6 004	193	862	123	357	342	1 012	394	1 488	1 232	4 552	2 241	858	618	835
09 //	4 077	162	486	106	229	152	709	183	1 177	873	2 714	1 250	733	338	393
///	3 780	124	481	22	232	143	658	148	971	999	2 880	1 388	768	336	388
IV	3 626	77	540	109	214	196	774	148	665	903	2 539	1 173	587	328	451
10 /	3 163	67	500	30	228	181	799	90	619	651	2 211	1 006	512	289	404
///	3 184	65	520	43	220	165	770	95	621	684	2 069	941	519	285	324
///	3 167	50	528	108	217	170	733	88	566	706	1 963	885	505	274	299
IV	3 073	64	514	147	145	119	717	174	573	621	2 003	740	716	270	277
11 /	2 635	80	517	110	143	159	531	159	472	465	1 722	660	589	221	252
///	2 529	53	511	119	136	149	569	73	461	457	1 655	814	368	220	254
///	2 372	44	485	95	154	145	509	73	449	419	1 594	761	375	232	227
IV	2 509	54	484	105	166	221	562	80	406	431	1 620	815	361	184	260
12 /	2 406	49	517	104	151	138	400	196	403	449	1 562	733	481	160	188
///	2 597	36	648	21	175	215	460	278	425	339	1 662	532	741	246	144
///	2 177	38	489	87	156	137	400	183	380	308	1 386	463	624	169	131
IV	2 317	38	499	85	159	177	350	180	421	409	1 304	401	603	192	108

Véanse notas al final del capítulo.

4. ENTIDADES DE CRÉDITO

B) Detalle del crédito y los depósitos de las entidades de crédito

4.27 (Cont.) Total crédito y total créditos dudosos de EFC a otros sectores residentes para financiar actividades productivas (a). Detalle de las actividades de industria y construcción.

Millones de Euros

	Dudosos industria (excepto construcción)									Dudosos construcción					
	Total industria	Industrias extractivas	Industrias manufactureras						Prod. y distrib. energía electr. gas y agua	Total construcción	Edificios y obras singulares	Obras públicas	Instalación y acabado de edificios y obras	Preparación de obras	
			Alimentación, bebidas tabaco	Refino de petróleo	Industria química	Fabric. minerales no metálic	Meta-lurgia, constr. maquin.	Fabric. material de transp.							Otras
17 a 25 16=	17	18	19	20	21	22	23	24	25	27 a 30 26=	27	28	29	30	
04	41	20	
05	45	1	3	0	2	1	15	2	18	0	25	9	5	6	4
06	51	0	5	0	2	3	12	3	23	0	31	14	5	8	4
07	54	1	8	0	2	2	10	2	25	0	42	18	5	11	8
08	105	6	11	0	7	9	15	2	51	0	156	82	29	21	25
09 //	142	5	12	0	12	10	21	5	64	0	172	76	12	28	56
///	166	7	10	0	13	14	29	9	71	0	215	98	15	31	71
IV	134	5	11	0	10	11	29	6	51	0	194	72	13	41	68
10 /	148	7	15	0	9	17	32	7	52	0	198	81	19	41	57
///	156	7	13	0	13	22	30	6	57	0	223	80	18	43	82
///	183	8	33	0	13	21	34	4	62	0	218	77	18	44	78
IV	212	6	49	0	12	21	49	4	64	0	198	68	19	40	71
11 /	208	6	51	0	12	23	42	4	62	0	198	68	16	44	70
///	176	6	18	0	12	20	46	4	64	0	191	64	17	45	64
///	175	12	19	2	12	19	43	5	57	2	173	63	17	30	63
IV	163	7	20	0	10	17	41	7	53	0	159	65	19	28	47
12 /	161	6	26	0	9	17	43	7	47	0	135	62	20	24	28
///	157	5	21	0	10	16	41	8	51	0	161	70	28	34	30
///	164	6	22	0	9	19	47	7	50	0	161	80	26	26	29
IV	186	5	34	0	10	16	44	4	67	0	148	75	25	22	25

Véanse notas al final del capítulo.

4. ENTIDADES DE CRÉDITO
B) Detalles del crédito y los depósitos
de las entidades de crédito

4.28 Crédito y depósitos de Entidades de depósito frente a AAPP
y a otros sectores residentes. Detalle por provincias

Datos referidos a Diciembre de 2012

Millones de euros

	Crédito			Depósitos					
	Total 1=2+3	Adminis- traciones Públicas 2	Otros sectores residen- tes 3	Total 4=5+6	Adminis- traciones Públicas 5	Otros sectores residentes			
						Total 6=7+8+9	Vista 7	Ahorro 8	Plazo 9
Álava	12 207	1 170	11 037	9 979	473	9 506	1 781	2 253	5 472
Albacete	8 145	190	7 955	6 509	73	6 436	812	2 087	3 537
Alacant	53 532	962	52 570	34 289	566	33 722	7 788	5 948	19 986
Almería	22 242	858	21 385	8 244	330	7 913	1 440	2 205	4 269
Asturias	26 749	2 227	24 522	22 780	616	22 163	3 191	6 309	12 663
Ávila	3 280	93	3 187	4 044	57	3 988	388	1 107	2 492
Badajoz	13 748	1 696	12 052	9 837	556	9 281	1 246	3 205	4 830
Balears,Illes	40 552	3 094	37 458	18 798	428	18 370	4 331	3 872	10 167
Barcelona	261 864	16 952	244 912	158 098	5 691	152 406	35 752	19 534	97 119
Burgos	12 087	355	11 731	11 499	229	11 270	1 252	3 087	6 931
Cáceres	6 737	164	6 572	7 181	187	6 993	990	2 567	3 437
Cádiz	23 770	764	23 006	11 427	307	11 120	2 169	3 521	5 430
Cantabria	15 064	1 116	13 948	11 405	349	11 056	1 767	3 662	5 627
Castelló	18 429	341	18 088	11 892	184	11 708	1 469	2 790	7 449
Ciudad Real	9 380	242	9 138	7 618	186	7 432	970	2 678	3 784
Córdoba	18 975	685	18 291	11 342	280	11 061	1 820	3 282	5 959
Coruña, La	26 945	2 539	24 406	23 461	1 370	22 091	3 477	5 886	12 728
Cuenca	4 595	240	4 355	4 375	65	4 310	551	1 432	2 327
Girona	20 740	570	20 169	13 217	242	12 975	2 314	2 618	8 043
Granada	22 086	687	21 399	12 782	440	12 342	1 939	3 808	6 595
Guadalajara	6 854	86	6 768	4 042	126	3 916	707	965	2 244
Gipuzkoa	22 381	774	21 608	23 201	452	22 750	4 758	5 539	12 452
Huelva	9 485	381	9 104	5 024	141	4 882	906	1 657	2 320
Huesca	5 549	129	5 420	5 084	145	4 939	936	1 116	2 887
Jaén	10 868	390	10 479	8 634	208	8 426	995	3 147	4 283
León	10 286	251	10 035	11 250	280	10 970	1 539	3 182	6 249
Lleida	11 530	227	11 303	8 816	159	8 657	1 828	1 619	5 210
Lugo	4 445	109	4 336	7 366	146	7 221	708	2 151	4 361
Madrid	410 996	24 798	386 197	350 766	40 962	309 804	96 024	27 128	186 652
Málaga	39 029	1 379	37 650	20 364	738	19 626	4 231	4 817	10 577
Murcia	45 829	1 647	44 182	23 867	752	23 115	4 298	4 689	14 128
Navarra	21 053	846	20 207	15 549	472	15 077	2 312	4 025	8 740
Ourense	4 138	137	4 001	7 178	100	7 078	728	1 988	4 362
Palencia	3 245	82	3 163	4 042	85	3 957	530	1 279	2 148
Palmas, Las	24 854	1 920	22 935	11 883	855	11 028	3 688	1 621	5 719
Pontevedra	19 493	276	19 217	14 973	511	14 461	2 434	4 327	7 700
Rioja, La	10 441	827	9 614	7 731	107	7 625	1 372	1 680	4 572
Salamanca	9 208	570	8 638	8 449	226	8 222	1 186	2 166	4 870
Tenerife	22 420	936	21 484	10 505	639	9 866	2 801	2 132	4 933
Segovia	3 546	75	3 470	4 041	66	3 975	517	989	2 469
Sevilla	55 935	6 229	49 706	24 885	1 945	22 939	5 965	6 140	10 835
Soria	2 094	52	2 042	3 032	62	2 970	338	791	1 840
Tarragona	21 896	800	21 096	11 625	287	11 339	2 449	2 071	6 818
Teruel	2 725	136	2 590	3 167	100	3 067	479	751	1 837
Toledo	17 392	2 488	14 904	11 621	524	11 097	1 433	3 424	6 241
València	86 289	8 443	77 846	50 449	1 269	49 180	10 371	11 621	27 188
Valladolid	17 913	2 693	15 220	12 511	1 024	11 487	1 848	2 928	6 711
Bizkaia	44 749	2 333	42 417	38 766	1 608	37 158	12 266	4 956	19 936
Zamora	3 211	87	3 124	4 347	90	4 257	412	1 441	2 403
Zaragoza	34 871	2 636	32 235	25 787	560	25 227	5 084	4 247	15 896
Sin clasificar (a)	27 436	-0	27 436	-	-	-	-	-	-
Ciudades autónomas									
Ceuta	1 478	153	1 324	843	29	813	164	217	432
Melilla	1 071	55	1 016	810	39	772	181	205	385
Banca electrónica (b)	-	-	-	28 109	1	28 108	15 904	2 250	9 954
TOTAL	1 633 834	96 890	1 536 944	1 167 493	67 341	1 100 152	264 841	199 112	636 199

Véanse notas al final del capítulo.

4. ENTIDADES DE CRÉDITO
B) Detalles del crédito y los depósitos
de las entidades de crédito

4.29 Crédito y depósitos de Entidades de depósito frente a AAPP y a otros
sectores residentes, por Comunidades Autónomas y Ciudades Autónomas

Datos referidos a Diciembre de 2012

Millones de euros

	Crédito			Depósitos					
	Total	Adminis- traciones públicas	Otros sectores residen- tes	Total	Adminis- traciones públicas	Otros sectores residentes			
						Total	Vista	Ahorro	Plazo
1=2+3	2	3	4=5+6	5	6=7+8+9	7	8	9	
País Vasco	79 338	4 277	75 062	71 947	2 533	69 414	18 805	12 749	37 860
Cataluña	316 030	18 549	297 480	191 757	6 380	185 377	42 343	25 842	117 191
Galicia	55 021	3 061	51 960	52 979	2 127	50 851	7 348	14 352	29 152
Andalucía	202 391	11 372	191 019	102 700	4 390	98 310	19 465	28 577	50 268
Asturias, Principado de	26 749	2 227	24 522	22 780	616	22 163	3 191	6 309	12 663
Cantabria	15 064	1 116	13 948	11 405	349	11 056	1 767	3 662	5 627
Rioja, La	10 441	827	9 614	7 731	107	7 625	1 372	1 680	4 572
Murcia, Región de	45 829	1 647	44 182	23 867	752	23 115	4 298	4 689	14 128
Comunitat Valenciana	158 250	9 746	148 504	96 630	2 020	94 610	19 628	20 359	54 623
Aragón	43 145	2 901	40 245	34 038	805	33 232	6 499	6 114	20 620
Castilla-La Mancha	46 366	3 245	43 121	34 165	974	33 192	4 473	10 585	18 133
Canarias	47 274	2 855	44 419	22 388	1 494	20 894	6 489	3 753	10 652
Navarra, Comunidad Foral de	21 053	846	20 207	15 549	472	15 077	2 312	4 025	8 740
Extremadura	20 485	1 861	18 624	17 018	744	16 274	2 235	5 772	8 267
Balears, Illes	40 552	3 094	37 458	18 798	428	18 370	4 331	3 872	10 167
Madrid, Comunida de	410 996	24 798	386 197	350 766	40 962	309 804	96 024	27 128	186 652
Castilla y León	64 869	4 259	60 610	63 215	2 120	61 095	8 009	16 972	36 114
Sin clasificar (a)	27 436	-0	27 436	-	-	-	-	-	-
TOTAL CCAA	1 631 286	96 682	1 534 604	1 137 731	67 272	1 070 459	248 591	196 440	625 429
Ciudades autónomas									
Ceuta	1 478	153	1 324	843	29	813	164	217	432
Mejilla	1 071	55	1 016	810	39	772	181	205	385
Banca electrónica	-	-	-	28 109	1	28 108	15 904	2 250	9 954
TOTAL	1 633 834	96 890	1 536 944	1 167 493	67 341	1 100 152	264 841	199 112	636 199

Véanse notas al final del capítulo.

4. ENTIDADES DE CRÉDITO
B) Detalle del crédito y los depósitos
de las entidades de crédito

4.30 (1ª parte) Crédito de Entidades de depósito a
Administraciones Públicas y otros sectores residentes
por Comunidades Autónomas

Millones de euros

	Total nacional		Otros sectores residentes		Administraciones Públicas		País Vasco		Cataluña		Galicia		Andalucía		Asturias, Principado de	
	1=2+4	2	3	4	5	6	7	8	9	10	11	12	13	14	15	
03	794 400	761 927	95,91	32 472	4,09	46 844	5,90	156 636	19,72	31 683	3,99	102 842	12,95	13 885	1,75	
04	934 241	900 383	96,38	33 858	3,62	52 647	5,64	187 036	20,02	36 434	3,90	125 312	13,41	15 332	1,64	
05	1 184 911	1 147 746	96,86	37 166	3,14	62 351	5,26	231 010	19,50	45 548	3,84	163 523	13,80	18 875	1,59	
06	1 483 280	1 445 298	97,44	37 981	2,56	72 772	4,91	281 673	18,99	55 745	3,76	201 540	13,59	22 836	1,54	
07	1 730 688	1 691 933	97,76	38 755	2,24	82 203	4,75	325 245	18,79	65 555	3,79	233 543	13,49	26 739	1,54	
08	1 842 797	1 795 109	97,41	47 688	2,59	87 420	4,74	350 230	19,01	70 370	3,82	241 762	13,12	27 990	1,52	
09 //	1 852 054	1 794 471	96,89	57 582	3,11	84 933	4,59	362 134	19,55	70 848	3,83	239 026	12,91	27 995	1,51	
09 ///	1 840 554	1 782 101	96,82	58 453	3,18	85 249	4,63	355 594	19,32	71 046	3,86	237 130	12,88	27 616	1,50	
09 IV	1 837 761	1 776 533	96,67	61 228	3,33	83 863	4,56	354 662	19,30	71 283	3,88	237 031	12,90	27 745	1,51	
10 /	1 832 961	1 767 890	96,45	65 071	3,55	85 365	4,66	356 600	19,45	70 978	3,87	236 209	12,89	27 558	1,50	
10 //	1 859 564	1 788 242	96,16	71 322	3,84	86 413	4,65	360 101	19,36	72 044	3,87	237 910	12,79	28 113	1,51	
10 ///	1 850 837	1 777 705	96,05	73 132	3,95	86 294	4,66	357 796	19,33	71 727	3,88	235 471	12,72	28 005	1,51	
10 IV	1 856 783	1 782 291	95,99	74 492	4,01	86 884	4,68	357 277	19,24	70 509	3,80	234 147	12,61	28 161	1,52	
11 /	1 842 800	1 763 282	95,68	79 518	4,32	85 268	4,63	353 832	19,20	68 641	3,72	233 487	12,67	27 912	1,51	
11 //	1 841 459	1 758 573	95,50	82 886	4,50	87 414	4,75	347 426	18,87	68 719	3,73	231 508	12,57	27 888	1,51	
11 ///	1 812 205	1 728 691	95,39	83 513	4,61	87 819	4,85	341 573	18,85	65 722	3,63	228 603	12,61	27 705	1,53	
11 IV	1 798 026	1 715 037	95,38	82 989	4,62	85 904	4,78	344 754	19,17	64 076	3,56	223 380	12,42	27 575	1,53	
12 /	1 781 082	1 695 547	95,20	85 535	4,80	84 987	4,77	344 487	19,34	63 403	3,56	220 632	12,39	27 271	1,53	
12 //	1 781 190	1 674 931	94,03	106 259	5,97	83 337	4,68	339 565	19,06	63 092	3,54	219 475	12,32	27 416	1,54	
12 ///	1 736 963	1 633 489	94,04	103 474	5,96	81 561	4,70	332 550	19,15	61 784	3,56	214 286	12,34	26 718	1,54	
12 IV	1 633 834	1 536 944	94,07	96 890	5,93	79 338	4,86	316 030	19,34	55 021	3,37	202 391	12,39	26 749	1,64	

4. ENTIDADES DE CRÉDITO
B) Detalle del crédito y los depósitos
de las entidades de crédito

4.30 (Cont.) Crédito de Entidades de depósito a
Administraciones Públicas y otros sectores residentes
por Comunidades Autónomas

Millones de euros

	Cantabria		Rioja,La		Murcia, Región de		Comunitat Valenciana		Aragón		Castilla-La Mancha		Canarias	
	16	17	18	19	20	21	22	23	24	25	26	27	28	29
03	8 165	1,03	5 930	0,75	19 035	2,40	76 778	9,66	22 142	2,79	21 908	2,76	26 750	3,37
04	9 374	1,00	6 886	0,74	23 453	2,51	90 881	9,73	25 896	2,77	26 420	2,83	31 834	3,41
05	11 511	0,97	8 651	0,73	31 819	2,69	121 263	10,23	33 016	2,79	34 441	2,91	40 335	3,40
06	13 694	0,92	10 664	0,72	41 026	2,77	153 748	10,37	40 125	2,71	43 577	2,94	48 911	3,30
07	15 878	0,92	12 424	0,72	48 137	2,78	178 457	10,31	46 328	2,68	52 523	3,03	55 887	3,23
08	16 529	0,90	13 181	0,72	50 912	2,76	188 463	10,23	49 600	2,69	56 986	3,09	58 784	3,19
09 //	16 539	0,89	13 200	0,71	49 958	2,70	187 268	10,11	49 136	2,65	57 626	3,11	58 023	3,13
09 ///	16 469	0,89	13 041	0,71	49 359	2,68	185 466	10,08	48 880	2,66	57 407	3,12	57 863	3,14
09 IV	16 625	0,90	12 996	0,71	49 351	2,69	186 100	10,13	48 847	2,66	57 843	3,15	58 033	3,16
10 /	16 617	0,91	13 046	0,71	49 622	2,71	185 963	10,15	49 002	2,67	57 302	3,13	58 009	3,16
10 //	16 916	0,91	13 009	0,70	49 990	2,69	187 824	10,10	49 557	2,66	57 707	3,10	57 723	3,10
10 ///	16 914	0,91	13 048	0,70	49 417	2,67	186 264	10,06	49 498	2,67	56 896	3,07	56 971	3,08
10 IV	16 764	0,90	12 883	0,69	49 363	2,66	185 657	10,00	49 393	2,66	56 804	3,06	56 394	3,04
11 /	16 699	0,91	12 914	0,70	49 067	2,66	184 542	10,01	49 132	2,67	56 144	3,05	55 490	3,01
11 //	16 753	0,91	12 738	0,69	48 846	2,65	185 271	10,06	48 595	2,64	55 783	3,03	54 814	2,98
11 ///	16 581	0,91	12 680	0,70	48 918	2,70	183 289	10,11	48 076	2,65	55 003	3,04	53 894	2,97
11 IV	16 458	0,92	12 308	0,68	48 196	2,68	180 871	10,06	47 213	2,63	54 197	3,01	52 722	2,93
12 /	16 276	0,91	12 217	0,69	48 296	2,71	177 930	9,99	46 050	2,59	52 544	2,95	51 888	2,91
12 //	15 927	0,89	12 010	0,67	48 704	2,73	174 159	9,78	46 026	2,58	50 949	2,86	51 043	2,87
12 ///	15 811	0,91	11 779	0,68	49 439	2,85	168 678	9,71	45 292	2,61	49 754	2,86	50 073	2,88
12 IV	15 064	0,92	10 441	0,64	45 829	2,81	158 250	9,69	43 145	2,64	46 366	2,84	47 274	2,89

4. ENTIDADES DE CRÉDITO
B) Detalle del crédito y los depósitos
de las entidades de crédito

4.30 (Cont.) Crédito de Entidades de depósito a
Administraciones Públicas y otros sectores residentes
por Comunidades Autónomas

Millones de euros

	Navarra, Comunidad Foral de		Extremadura		Balears, Illes		Madrid, Comunidad de		Castilla y León		Ciudades autónomas				Sin clasificar (a)	
	Total	Porcentaje	Total	Porcentaje	Total	Porcentaje	Total	Porcentaje	Total	Porcentaje	Ceuta		Melilla		Total	Porcentaje
											40	41	42	43		
	30	31	32	33	34	35	36	37	38	39						
03	11 262	1,42	11 162	1,41	20 010	2,52	180 948	22,78	36 137	4,55	639	0,08	573	0,07	1 073	0,14
04	12 884	1,38	12 908	1,38	23 802	2,55	208 913	22,36	41 872	4,48	743	0,08	682	0,07	930	0,10
05	16 216	1,37	15 682	1,32	29 737	2,51	266 535	22,49	51 846	4,38	906	0,08	790	0,07	857	0,07
06	19 660	1,33	18 548	1,25	36 154	2,44	356 713	24,05	62 729	4,23	1 067	0,07	935	0,06	1 161	0,08
07	22 767	1,32	21 723	1,26	42 406	2,45	424 836	24,55	71 553	4,13	1 266	0,07	1 104	0,06	2 117	0,12
08	24 862	1,35	23 277	1,26	46 183	2,51	452 858	24,57	77 278	4,19	1 376	0,07	1 097	0,06	3 638	0,20
09 //	24 449	1,32	23 185	1,25	46 827	2,53	455 767	24,61	75 327	4,07	1 448	0,08	1 080	0,06	7 288	0,39
///	24 365	1,32	23 137	1,26	46 345	2,52	450 949	24,50	75 132	4,08	1 448	0,08	1 066	0,06	12 991	0,71
IV	24 491	1,33	23 221	1,26	46 661	2,54	449 943	24,48	75 601	4,11	1 509	0,08	1 075	0,06	10 880	0,59
10 /	24 332	1,33	23 128	1,26	46 562	2,54	442 848	24,16	75 181	4,10	1 506	0,08	1 053	0,06	12 170	0,66
//	24 591	1,32	23 445	1,26	46 979	2,53	455 296	24,48	76 031	4,09	1 541	0,08	1 067	0,06	13 309	0,72
///	24 549	1,33	23 361	1,26	46 480	2,51	450 695	24,35	75 173	4,06	1 548	0,08	1 077	0,06	19 655	1,06
IV	24 320	1,31	23 371	1,26	46 197	2,49	450 895	24,28	75 227	4,05	1 595	0,09	1 070	0,06	29 874	1,61
11 /	24 317	1,32	23 249	1,26	46 036	2,50	446 520	24,23	74 525	4,04	1 584	0,09	1 072	0,06	32 369	1,76
//	23 917	1,30	23 261	1,26	45 959	2,50	452 679	24,58	74 568	4,05	1 561	0,08	1 088	0,06	32 670	1,77
///	23 726	1,31	23 034	1,27	45 118	2,49	446 568	24,64	73 899	4,08	1 553	0,09	1 067	0,06	27 386	1,51
IV	23 572	1,31	22 815	1,27	45 004	2,50	445 841	24,80	72 872	4,05	1 548	0,09	1 064	0,06	27 658	1,54
12 /	23 211	1,30	21 994	1,23	44 589	2,50	441 035	24,76	71 514	4,02	1 546	0,09	1 052	0,06	30 160	1,69
//	23 085	1,30	21 690	1,22	43 680	2,45	457 731	25,70	71 162	4,00	1 633	0,09	1 064	0,06	29 443	1,65
///	22 200	1,28	21 160	1,22	42 544	2,45	443 726	25,55	69 266	3,99	1 588	0,09	1 046	0,06	27 707	1,60
IV	21 053	1,29	20 485	1,25	40 552	2,48	410 996	25,16	64 869	3,97	1 478	0,09	1 071	0,07	27 436	1,68

Véanse notas al final del capítulo.

4. ENTIDADES DE CRÉDITO
B) Detalle del crédito y los depósitos
de las entidades de crédito

4.31 (1ª parte) Depósitos de Administraciones Públicas y otros sectores
residentes en Entidades de depósito
por Comunidades Autónomas

Millones de euros

	Total nacional		Otros sectores residentes		Administraciones Públicas		País Vasco		Cataluña		Galicia		Andalucía		Asturias, Principado de	
	1=2+4	2	3	Porcentaje	4	5	6	7	8	9	10	11	12	13	14	15
03	674 399	639 816	94,87	34 583	5,13	44 855	6,65	115 174	17,08	32 153	4,77	72 049	10,68	13 185	1,96	
04	765 307	723 328	94,51	41 979	5,49	48 060	6,28	133 444	17,44	34 746	4,54	84 939	11,10	14 009	1,83	
05	839 171	784 213	93,45	54 958	6,55	48 870	5,82	141 215	16,83	35 640	4,25	87 942	10,48	15 503	1,85	
06	994 807	929 017	93,39	65 790	6,61	57 272	5,76	165 029	16,59	40 620	4,08	102 454	10,30	17 847	1,79	
07	1 116 871	1 042 400	93,33	74 471	6,67	65 433	5,86	175 853	15,75	45 939	4,11	110 773	9,92	20 304	1,82	
08	1 218 488	1 143 674	93,86	74 813	6,14	76 344	6,27	193 615	15,89	51 056	4,19	114 703	9,41	22 681	1,86	
09 //	1 227 677	1 143 891	93,18	83 786	6,82	77 416	6,31	200 173	16,31	51 998	4,24	112 983	9,20	22 555	1,84	
///	1 204 205	1 124 221	93,36	79 984	6,64	77 648	6,45	197 828	16,43	52 576	4,37	113 285	9,41	22 281	1,85	
IV	1 219 886	1 142 013	93,62	77 873	6,38	78 640	6,45	202 565	16,61	53 872	4,42	113 446	9,30	22 520	1,85	
10 /	1 190 402	1 118 551	93,96	71 851	6,04	77 312	6,49	197 711	16,61	53 286	4,48	110 825	9,31	22 259	1,87	
//	1 208 415	1 139 067	94,26	69 348	5,74	79 486	6,58	207 531	17,17	54 750	4,53	113 614	9,40	23 217	1,92	
///	1 207 284	1 134 056	93,93	73 229	6,07	78 734	6,52	200 635	16,62	54 940	4,55	112 918	9,35	23 388	1,94	
IV	1 223 496	1 148 253	93,85	75 243	6,15	78 799	6,44	206 317	16,86	55 470	4,53	113 766	9,30	23 879	1,95	
11 /	1 228 219	1 144 062	93,15	84 157	6,85	78 446	6,39	200 906	16,36	54 085	4,40	112 313	9,14	23 739	1,93	
//	1 231 057	1 156 767	93,97	74 290	6,03	78 115	6,35	202 089	16,42	55 199	4,48	111 282	9,04	23 952	1,95	
///	1 192 710	1 125 504	94,37	67 206	5,63	76 180	6,39	196 940	16,51	53 642	4,50	108 875	9,13	23 639	1,98	
IV	1 176 126	1 109 656	94,35	66 470	5,65	74 850	6,36	194 333	16,52	53 224	4,53	106 593	9,06	23 611	2,01	
12 /	1 174 557	1 103 113	93,92	71 444	6,08	72 960	6,21	189 939	16,17	52 494	4,47	104 253	8,88	22 797	1,94	
//	1 155 339	1 088 677	94,23	66 662	5,77	72 346	6,26	187 336	16,21	52 301	4,53	103 579	8,97	22 883	1,98	
///	1 130 403	1 058 119	93,61	72 284	6,39	70 710	6,26	186 862	16,53	50 716	4,49	100 646	8,90	22 587	2,00	
IV	1 167 493	1 100 152	94,23	67 341	5,77	71 947	6,16	191 757	16,42	52 979	4,54	102 700	8,80	22 780	1,95	

4. ENTIDADES DE CRÉDITO

B) Detalle del crédito y los depósitos de las entidades de crédito

4.31 (Cont.) Depósitos de Administraciones Públicas y otros sectores residentes en Entidades de depósito por Comunidades Autónomas

Millones de euros

	Cantabria		Rioja,La		Murcia, Región de		Comunitat Valenciana		Aragón		Castilla-La Mancha		Canarias		Navarra, Comunidad Foral de	
	Total 16	Porcentaje 17	Total 18	Porcentaje 19	Total 20	Porcentaje 21	Total 22	Porcentaje 23	Total 24	Porcentaje 25	Total 26	Porcentaje 27	Total 28	Porcentaje 29	Total 30	Porcentaje 31
03	6 749	1,00	4 401	0,65	14 054	2,08	54 724	8,11	21 416	3,18	21 876	3,24	17 307	2,57	11 686	1,73
04	7 298	0,95	4 918	0,64	16 260	2,12	64 454	8,42	23 071	3,01	24 214	3,16	18 935	2,47	12 965	1,69
05	7 953	0,95	5 064	0,60	17 871	2,13	71 832	8,56	22 291	2,66	25 080	2,99	19 908	2,37	12 207	1,45
06	9 192	0,92	6 024	0,61	21 394	2,15	89 193	8,97	27 059	2,72	29 207	2,94	23 276	2,34	14 178	1,43
07	10 054	0,90	6 886	0,62	23 338	2,09	101 918	9,13	29 891	2,68	32 447	2,91	24 622	2,20	16 551	1,48
08	11 354	0,93	7 888	0,65	24 501	2,01	104 832	8,60	33 489	2,75	35 246	2,89	25 599	2,10	17 529	1,44
09 //	11 503	0,94	8 076	0,66	24 371	1,99	106 577	8,68	33 800	2,75	35 588	2,90	25 629	2,09	17 135	1,40
09 ///	11 731	0,97	8 204	0,68	24 266	2,02	104 379	8,67	34 138	2,83	35 760	2,97	25 409	2,11	17 164	1,43
09 IV	11 974	0,98	8 288	0,68	24 623	2,02	102 614	8,41	34 556	2,83	36 353	2,98	25 702	2,11	17 585	1,44
10 /	11 710	0,98	8 097	0,68	24 378	2,05	99 619	8,37	34 536	2,90	35 133	2,95	26 097	2,19	17 366	1,46
10 //	12 389	1,03	8 488	0,70	24 813	2,05	100 169	8,29	35 118	2,91	36 098	2,99	26 507	2,19	17 802	1,47
10 ///	12 240	1,01	8 527	0,71	24 932	2,07	103 919	8,61	35 320	2,93	36 276	3,00	26 128	2,16	18 116	1,50
10 IV	12 200	1,00	8 649	0,71	24 938	2,04	100 720	8,23	35 900	2,93	37 137	3,04	26 104	2,13	18 462	1,51
11 /	12 103	0,99	8 621	0,70	23 963	1,95	100 359	8,17	35 683	2,91	36 398	2,96	25 728	2,09	18 335	1,49
11 //	12 213	0,99	8 514	0,69	24 354	1,98	101 415	8,24	35 463	2,88	36 758	2,99	25 471	2,07	17 669	1,44
11 ///	12 198	1,02	8 283	0,69	24 908	2,09	98 641	8,27	34 743	2,91	35 723	3,00	24 867	2,08	17 566	1,47
11 IV	11 752	1,00	8 019	0,68	23 684	2,01	100 156	8,52	34 622	2,94	35 586	3,03	24 263	2,06	17 488	1,49
12 /	11 529	0,98	7 829	0,67	23 239	1,98	95 016	8,09	33 840	2,88	34 376	2,93	23 686	2,02	16 724	1,42
12 //	11 525	1,00	7 793	0,67	23 690	2,05	94 688	8,20	33 599	2,91	35 100	3,04	23 366	2,02	16 767	1,45
12 ///	11 148	0,99	7 593	0,67	24 202	2,14	92 916	8,22	32 904	2,91	34 136	3,02	22 346	1,98	15 966	1,41
12 IV	11 405	0,98	7 731	0,66	23 867	2,04	96 630	8,28	34 038	2,92	34 165	2,93	22 388	1,92	15 549	1,33

4. ENTIDADES DE CRÉDITO

B) Detalle del crédito y los depósitos de las entidades de crédito

4.31 (Cont.) Depósitos de Administraciones Públicas y otros sectores residentes en Entidades de depósito por Comunidades Autónomas

Millones de euros

	Extremadura		Balears, Illes		Madrid, Comunidad de		Castilla y León		Ciudades autónomas				Banca electrónica		Sin clasificar	
	Total 32	Porcentaje 33	Total 34	Porcentaje 35	Total 36	Porcentaje 37	Total 38	Porcentaje 39	Ceuta		Melilla		Total 44	Porcentaje 45	Total 46	Porcentaje 47
									Total 40	Porcentaje 41	Total 42	Porcentaje 43				
03	11 129	1,65	12 578	1,87	165 117	24,48	43 043	6,38	551	0,08	556	0,08	11 789	1,75	7	0,00
04	11 982	1,57	14 250	1,86	189 178	24,72	46 329	6,05	579	0,08	596	0,08	15 052	1,97	27	0,00
05	12 464	1,49	14 686	1,75	235 869	28,11	45 395	5,41	621	0,07	583	0,07	18 178	2,17	3	0,00
06	14 355	1,44	16 897	1,70	288 798	29,03	50 944	5,12	730	0,07	718	0,07	19 620	1,97	-	-
07	15 993	1,43	18 132	1,62	339 649	30,41	56 789	5,08	782	0,07	768	0,07	20 751	1,86	-	-
08	17 344	1,42	19 148	1,57	376 681	30,91	63 406	5,20	867	0,07	813	0,07	21 393	1,76	-	-
09 //	17 249	1,41	19 582	1,60	374 881	30,54	62 817	5,12	860	0,07	816	0,07	23 669	1,93	-	-
09 ///	17 184	1,43	20 300	1,69	353 896	29,39	62 773	5,21	838	0,07	824	0,07	23 720	1,97	-	-
09 IV	17 646	1,45	20 343	1,67	359 192	29,44	64 157	5,26	858	0,07	826	0,07	24 126	1,98	-	-
10 /	17 132	1,44	19 915	1,67	346 224	29,08	62 479	5,25	848	0,07	820	0,07	24 655	2,07	-	-
10 //	17 410	1,44	20 286	1,68	340 722	28,20	63 206	5,23	863	0,07	842	0,07	25 103	2,08	-	-
10 ///	17 477	1,45	20 970	1,74	341 814	28,31	63 681	5,27	857	0,07	849	0,07	25 565	2,12	-	-
10 IV	18 069	1,48	21 138	1,73	348 669	28,50	65 538	5,36	879	0,07	865	0,07	25 997	2,12	-	-
11 /	17 809	1,45	20 366	1,66	363 844	29,62	67 244	5,47	876	0,07	863	0,07	26 538	2,16	-	-
11 //	17 782	1,44	20 114	1,63	363 869	29,56	68 520	5,57	890	0,07	881	0,07	26 510	2,15	-	-
11 ///	17 320	1,45	20 616	1,73	342 951	28,75	67 766	5,68	860	0,07	868	0,07	26 125	2,19	-	-
11 IV	17 303	1,47	18 734	1,59	338 428	28,77	64 819	5,51	855	0,07	856	0,07	26 952	2,29	-	-
12 /	16 863	1,44	17 784	1,51	359 123	30,58	63 222	5,38	831	0,07	815	0,07	27 239	2,32	-	-
12 //	17 019	1,47	18 218	1,58	342 839	29,67	62 784	5,43	893	0,08	812	0,07	27 800	2,41	-	-
12 ///	16 468	1,46	18 022	1,59	331 554	29,33	61 417	5,43	832	0,07	803	0,07	28 576	2,53	-	-
12 IV	17 018	1,46	18 798	1,61	350 766	30,04	63 215	5,41	843	0,07	810	0,07	28 109	2,41	-	-

Véanse notas al final del capítulo.

4. ENTIDADES DE CRÉDITO
B) Detalles del crédito y los depósitos
de las entidades de crédito

4.32 Pasivos de las entidades de crédito
frente a AAPP y frente a OSR, por instituciones

Millones de euros

	Pasivos frente a AAPP					Pasivos frente a otros sectores residentes				
	Total (a)	Depósitos			Dota- ciones	Entidades de crédito (c)	Entidades de depósito (b)	EFC	ICO	
		Entidades de crédito	Entidades de depósito (b)	EFC						ICO
	1=2+6	2=3+4+5	3	4	5	6	7=8+9+10	8	9	10
07	75 220	75 220	74 471	8	741	-	1 322 583	1 319 391	925	1 885
08	76 054	76 054	75 058	10	986	-	1 432 573	1 428 936	1 312	1 560
09	81 805	81 805	77 873	13	3 919	-	1 426 888	1 422 781	1 483	1 418
10	79 080	79 080	75 287	15	3 778	-	1 440 425	1 434 104	1 773	3 219
11	69 717	69 717	66 470	13	3 234	-	1 373 079	1 358 356	6 646	8 076
11 Nov	75 355	75 355	71 937	13	3 406	-	1 365 472	1 356 064	1 707	7 701
Dic	69 717	69 717	66 470	13	3 234	-	1 373 079	1 358 356	6 646	8 076
12 Ene	75 499	75 499	72 224	12	3 263	-	1 354 684	1 339 009	6 848	8 827
Feb	75 519	75 519	71 911	12	3 595	-	1 356 829	1 341 345	6 698	8 785
Mar	74 253	74 253	71 444	12	2 797	-	1 367 763	1 348 183	6 291	13 289
Abr	67 638	67 638	65 196	10	2 431	-	1 334 340	1 318 862	6 564	8 914
May	80 083	80 083	77 876	9	2 198	-	1 326 958	1 314 274	6 435	6 249
Jun	68 590	68 590	66 662	8	1 920	-	1 331 824	1 318 912	6 052	6 861
Jul	61 976	61 976	60 054	8	1 915	-	1 287 248	1 273 605	6 249	7 393
Ago	55 460	55 460	53 525	8	1 928	-	1 273 666	1 259 568	6 119	7 978
Sep	74 069	74 069	72 284	7	1 778	-	1 291 019	1 277 126	5 801	8 093
Oct	68 915	68 915	66 267	8	2 640	-	1 291 713	1 276 852	6 132	8 730
Nov	75 442	75 442	73 338	9	2 095	-	1 303 268	1 290 779	6 368	6 121
Dic	69 183	69 183	67 341	9	1 832	-	1 316 735	1 304 172	6 323	6 239
13 Ene	68 919	68 919	66 873	9	2 037	-	1 312 350	1 298 877	6 418	7 055
Feb	84 018	84 018	82 110	9	1 899	-	1 316 476	1 302 973	6 286	7 217
Mar P	88 142	88 142	86 360	9	1 773	-	1 334 613	1 321 116	5 986	7 512

Véanse notas al final del capítulo.

4. ENTIDADES DE CRÉDITO
C) Cuenta de resultados

Datos Enero - Diciembre de 2012

4.B Entidades de depósito
Resumen

Millones de euros y Porcentajes

Serie en cuadro y columna/ Time series in table and column	Resultados/Result			Ratios sobre balance medio/Ratios (proportion of average balance sheet)		
	Entidades depósito residentes/ Resident deposit-taking institutions	Sucursales españolas en el extranjero/ Spanish branches abroad	Entidades depósito residentes/ sucursales/ Resident deposit-taking institutions and branches	Entidades depósito residentes/ Resident deposit-taking institutions	Sucursales españolas en el extranjero/ Spanish branches abroad	Entidades depósito residentes/ sucursales/ Resident deposit-taking institutions and branches
Resultados del periodo hasta: IV-2012						Results for the period to: 2012-IV
Productos financieros	79 557	664	80 221	2,5	4,7	2,5
Costes financieros	47 392	103	47 495	1,5	0,7	1,5
Margen de intereses	32 165	561	32 726	1,0	4,0	1,0
Rendimientos de instrumentos de capital y otros productos y gastos	27 261	427	27 687	0,9	3,0	0,9
Margen bruto	59 426	988	60 414	1,9	7,0	1,9
Gastos de explotación	26 954	473	27 427	0,8	3,4	0,9
de los cuales: de personal	15 588	286	15 874	0,5	2,0	0,5
Dotaciones netas	6 394	17	6 411	0,2	0,1	0,2
Pérdida por deterioro de activos financieros	80 978	414	81 392	2,5	3,0	2,6
Resultado de la actividad de explotación	-54 899	84	-54 816	-1,7	0,6	-1,7
Pérdida por deterioro del resto de activos	31 106	4	31 109	1,0	0,0	1,0
Otros resultados	1 500	30	1 530	0,0	0,2	0,0
Beneficios antes de impuestos (contable hasta 1991)	-84 504	110	-84 395	-2,7	0,8	-2,6
Impuesto sobre sociedades	-13 864	107	-13 757	-0,4	0,8	-0,4
Dotaciones obligatorias a obras y fondos sociales	14	-	14	0,0	0,0	0,0
Beneficio contable (desde 1992)	-70 655	3	-70 652	-2,2	0,0	-2,2
PRO MEMORIA:						MEMORANDUM ITEM:
Total dotaciones fondos	108 286	655	108 941	3,4	4,7	3,4
Recursos generados	25 826	780	26 606	0,8	5,6	0,8
Balance ajustado medio	3 177 069	14 019	3 191 087	100,0	100,0	100,0

Data January - December 2012

4.B Summary
Deposit-taking institutions

EUR millions and %

4. CREDIT INSTITUTIONS
C) Profit and loss account

4. ENTIDADES DE CRÉDITO
C) Cuenta de resultados

4.36 Estructura de la cuenta de resultados
Entidades de depósito

Millones de euros

	Productos financieros (a)	Costes financieros (b)	Margen de intereses	Rendimiento instrumentos cap. y otros ptos. y gastos (c)	Margen bruto	Gastos de explotación del cual: de personal	Dotaciones netas	Pérdida por deterioro de activos financieros	Resultado de la actividad de explotación	Pérdida por deterioro del resto de activos	Otros resultados	Beneficios antes impuestos (cont. hasta 1991)	Impuestos/sociedades	Dotaciones obras y fondos sociales	Beneficio contable (desde 1992)	
	1	2	3	4	5	6	7	8	9	10	11	12	13	14	15	16
07	113 600	81 458	32 141	32 978	65 119	28 074	17 087	1 446	8 029	27 569	1 233	2 983	29 319	4 118	89	25 112
08	141 654	106 496	35 158	31 224	66 382	29 508	17 901	3 405	15 245	18 225	948	3 112	20 389	1 903	65	18 421
09	103 089	60 054	43 035	24 517	67 552	29 400	17 742	1 351	19 551	17 249	7 494	4 611	14 367	1 365	45	12 956
10	77 091	42 799	34 292	29 021	63 313	29 431	17 643	3 963	16 719	13 200	5 290	1 927	9 837	134	30	9 673
11	83 963	54 398	29 565	27 561	57 126	28 464	16 889	1 805	22 668	4 189	21 738	113	-17 436	-2 743	24	-14 717
11 I-IV	83 963	54 398	29 565	27 561	57 126	28 464	16 889	1 805	22 668	4 189	21 738	113	-17 436	-2 743	24	-14 717
12 I-IV	79 557	47 392	32 165	27 261	59 426	26 954	15 588	6 394	80 978	-54 899	31 106	1 500	-84 504	-13 864	14	-70 655
09 I	31 417	20 721	10 696	5 042	15 738	7 259	4 424	267	3 710	4 502	443	1 723	5 781	797	18	4 967
II	27 219	15 788	11 432	7 100	18 531	7 183	4 339	52	6 020	5 277	814	475	4 938	700	17	4 221
III	23 143	12 566	10 577	5 669	16 246	7 272	4 413	283	4 641	4 050	692	1 776	5 134	784	15	4 335
IV	21 309	10 979	10 330	6 706	17 036	7 686	4 566	749	5 180	3 421	5 545	637	-1 487	-915	-5	-567
10 I	19 311	9 908	9 403	5 844	15 247	7 185	4 361	297	4 090	3 675	543	268	3 401	556	10	2 835
II	19 215	10 098	9 117	8 378	17 495	7 242	4 331	522	5 859	3 873	1 076	444	3 240	-73	8	3 305
III	19 027	10 874	8 154	6 599	14 753	7 297	4 371	236	4 333	2 888	962	284	2 210	364	6	1 839
IV	19 538	11 919	7 618	8 200	15 818	7 708	4 579	2 909	2 438	2 764	2 710	932	985	-714	6	1 693
11 I	19 767	12 449	7 318	6 302	13 620	7 026	4 187	152	3 075	3 368	677	236	2 927	218	8	2 700
II	20 817	13 540	7 276	8 035	15 311	7 454	4 467	551	5 212	2 093	888	236	1 441	-597	7	2 031
III	21 465	14 166	7 299	4 526	11 826	7 042	4 176	526	3 738	521	2 497	-64	-2 040	-916	6	-1 130
IV	21 915	14 243	7 671	8 697	16 368	6 942	4 059	576	10 643	-1 792	17 676	-295	-19 764	-1 448	3	-18 319
12 I	21 676	13 563	8 113	6 281	14 393	6 928	4 109	781	5 720	964	802	466	628	-438	7	1 060
II	21 022	12 264	8 757	7 722	16 479	6 873	4 008	2 169	15 977	-8 540	7 052	-333	-15 925	-4 003	4	-11 926
III	19 305	10 928	8 378	6 030	14 408	6 472	3 711	1 333	12 001	-5 398	795	1 722	-4 471	-1 471	3	-3 003
IV	17 554	10 637	6 918	7 228	14 146	6 680	3 759	2 110	47 281	-41 925	22 456	-355	-64 737	-7 951	0	-56 786

Véanse notas al final del capítulo.

4. ENTIDADES DE CRÉDITO
C) Cuenta de resultados

4.37 Productos financieros
Entidades de depósito

Millones de euros

	Total <small>+10+11 1=2+3=4+9+</small>	En euros	En moneda extranjera	Productos de inversiones crediticias					Cartera de valores excepto renta variable (a)	Rectificaciones por operaciones de cobertura	Otros productos financieros
				Total	Sistema crediticio	Administraciones Públicas	Otros sectores residentes	Sectores no residentes			
	1	2	3	4	5	6	7	8	9	10	11
07	113 600	107 796	5 804	101 489	7 832	1 621	81 330	10 706	10 256	703	1 152
08	141 654	135 162	6 492	124 021	9 107	1 922	100 643	12 349	13 157	2 448	2 028
09	103 089	99 514	3 575	87 638	4 085	1 443	76 758	5 352	12 503	617	2 331
10	77 091	74 030	3 061	62 440	3 024	1 495	54 453	3 467	12 417	157	2 078
11	83 963	81 088	2 875	67 387	3 599	2 495	56 814	4 479	14 611	-27	1 991
11 I-IV	83 963	81 088	2 875	67 387	3 599	2 495	56 814	4 479	14 611	-27	1 991
12 I-IV	79 557	76 538	3 026	62 833	3 237	3 383	52 010	4 202	15 916	-1 060	1 869
09 I	31 417	30 248	1 169	27 331	1 555	419	23 471	1 886	3 271	290	525
II	27 219	26 360	860	23 234	1 078	361	20 376	1 419	3 141	195	650
III	23 143	22 327	817	19 425	733	345	17 227	1 120	3 098	81	540
IV	21 309	20 580	730	17 648	719	319	15 683	927	2 994	51	617
10 I	19 311	18 553	758	15 838	669	321	14 026	822	2 940	44	489
II	19 215	18 426	789	15 477	740	345	13 578	814	3 083	64	591
III	19 027	18 248	779	15 390	773	392	13 347	878	3 134	19	484
IV	19 538	18 802	735	15 735	843	436	13 503	953	3 260	30	514
11 I	19 767	19 065	701	15 897	952	500	13 465	980	3 441	-38	468
II	20 817	20 134	682	16 691	1 000	585	13 999	1 108	3 607	-23	541
III	21 465	20 774	691	17 214	786	682	14 558	1 187	3 723	89	440
IV	21 915	21 114	800	17 585	861	728	14 792	1 204	3 840	-55	544
12 I	21 676	20 903	773	17 205	867	736	14 472	1 130	4 217	-204	457
II	21 022	20 206	815	16 438	753	758	13 795	1 132	4 270	-210	524
III	19 305	18 416	889	15 134	894	942	12 266	1 032	4 003	-154	323
IV	17 554	17 011	550	14 056	724	947	11 477	908	3 426	-493	565

Véanse notas al final del capítulo.

4. ENTIDADES DE CRÉDITO
C) Cuenta de resultados

4.38 Costes financieros
Entidades de depósito

Millones de euros

	Total +10+11+12 1=2+3=4+9	En euros 2	En moneda extranjera 3	Gastos por intereses					Empréstitos, otros valores negociab. y financ. subordin. (a) 9	Rectificaciones por operaciones de cobertura 10	Otros costes financieros 11	Comisiones de producción 12
				Total 4	Sistema crediticio 5	Administraciones Públicas 6	Otros sectores residentes 7	Sectores no residentes 8				
07	81 458	73 616	7 843	62 008	7 733	2 412	34 759	17 104	18 435	447	391	177
08	106 496	98 506	7 990	78 440	9 847	2 511	45 710	20 372	21 133	5 533	1 205	184
09	60 054	56 717	3 337	48 741	5 073	1 100	33 921	8 646	15 783	-5 321	724	127
10	42 799	40 733	2 066	35 998	4 149	963	25 710	5 176	15 020	-8 972	678	74
11	54 398	52 537	1 861	43 225	5 215	1 269	30 011	6 730	16 767	-6 227	561	73
11 I-IV	54 398	52 537	1 861	43 225	5 215	1 269	30 011	6 730	16 767	-6 227	561	73
12 I-IV	47 392	45 440	1 955	37 918	7 134	822	25 605	4 356	15 178	-6 159	366	89
09 I	20 721	19 455	1 266	16 012	1 913	406	10 434	3 258	4 288	191	192	38
II	15 788	14 917	871	13 134	1 441	266	9 096	2 331	3 773	-1 357	205	33
III	12 566	11 976	590	10 630	810	213	7 877	1 730	3 879	-2 124	151	31
IV	10 979	10 369	610	8 966	909	215	6 514	1 327	3 842	-2 031	176	26
10 I	9 908	9 396	512	8 438	899	196	6 133	1 210	3 733	-2 417	133	21
II	10 098	9 573	525	8 449	1 043	215	6 031	1 159	3 745	-2 361	247	18
III	10 874	10 392	482	9 231	1 126	268	6 529	1 308	3 669	-2 205	160	19
IV	11 919	11 373	547	9 881	1 081	283	7 017	1 500	3 873	-1 989	138	17
11 I	12 449	11 980	469	10 211	1 206	280	7 241	1 485	4 026	-1 939	134	17
II	13 540	13 095	446	10 925	1 341	312	7 571	1 701	4 226	-1 792	165	16
III	14 166	13 712	454	11 024	1 259	327	7 735	1 703	4 246	-1 258	132	23
IV	14 243	13 750	493	11 065	1 408	351	7 465	1 842	4 269	-1 238	130	17
12 I	13 563	12 958	605	10 494	1 677	216	7 103	1 498	4 218	-1 285	120	17
II	12 264	11 860	404	9 810	1 841	206	6 549	1 213	3 802	-1 465	92	26
III	10 928	10 364	563	8 789	1 868	194	5 782	945	3 597	-1 554	76	20
IV	10 637	10 257	382	8 825	1 748	206	6 171	700	3 562	-1 854	78	26

Véanse notas al final del capítulo.

4. ENTIDADES DE CRÉDITO
C) Cuenta de resultados

4.39 Detalle de los productos de la cartera de valores y de los costes de los valores emitidos

Millones de euros

	Productos de la cartera de valores								Coste financiero de empréstitos, otros valores negociables y financiaciones subordinadas					
	Total 1	Intereses de valores de renta fija de la cartera de inversión					Intereses cartera negoc. renta fija 7 (b)	Resultados cartera renta variable 8 (a)	Total 9	Pagará y efectos 10	Empréstitos			De financ. subordinadas 14
		Total 2	Entidades cto residentes 3	Administraciones públicas 4	Otros sectores residentes 5	Sectores no residentes 6					Total 11	Intereses 12	Gastos 13	
07	21 506	10 256	2 321	3 119	1 879	2 937	...	11 250	18 435	3 577	11 155	3 703
08	25 192	13 157	2 905	3 441	3 708	3 103	...	12 034	21 133	4 431	12 130	4 572
09	20 305	12 503	2 637	4 222	3 057	2 587	...	7 802	15 783	1 479	10 395	3 909
10	24 438	12 417	2 406	4 947	2 906	2 158	...	12 021	15 020	503	10 573	3 944
11	27 665	14 611	2 764	6 517	3 187	2 143	...	13 054	16 767	565	11 611	4 591
11 I-IV	27 665	14 611	2 764	6 517	3 187	2 143	...	13 054	16 767	565	11 611	4 591
12 I-IV	30 777	15 916	2 824	8 591	2 616	1 885	...	14 861	15 178	1 939	10 072	3 168
09 III	4 532	3 098	647	1 072	738	641	...	1 435	3 879	274	2 607	998
IV	5 850	2 994	636	1 119	649	590	...	2 856	3 842	186	2 623	1 033
10 I	4 379	2 940	616	1 103	648	572	...	1 439	3 733	130	2 610	994
II	6 268	3 083	612	1 212	695	563	...	3 185	3 745	134	2 632	979
III	5 587	3 134	567	1 263	782	522	...	2 452	3 669	116	2 568	985
IV	8 204	3 260	610	1 369	781	500	...	4 944	3 873	123	2 763	986
11 I	5 250	3 441	654	1 484	807	495	...	1 809	4 026	122	2 763	1 141
II	8 052	3 607	691	1 599	799	518	...	4 445	4 226	131	2 919	1 176
III	5 247	3 723	691	1 703	790	539	...	1 524	4 246	121	2 968	1 156
IV	9 116	3 840	728	1 730	791	591	...	5 276	4 269	191	2 960	1 118
12 I	6 677	4 217	846	2 093	760	519	...	2 460	4 218	358	2 815	1 045
II	8 737	4 270	821	2 209	713	526	...	4 467	3 802	462	2 614	725
III	8 196	4 003	665	2 131	671	536	...	4 193	3 597	569	2 335	692
IV	7 167	3 426	493	2 157	472	304	...	3 741	3 562	549	2 307	705

Véanse notas al final del capítulo.

4. ENTIDADES DE CRÉDITO
C) Cuenta de resultados

4.40 Otros productos y gastos ordinarios
Entidades de depósito

Millones de euros

	Comisiones											Beneficio neto:		
	Neto +13 1=2+12+	Neto	De las que:				De las que:				Opera- ciones moneda extran- jera	Otras opera- ciones finan- cieras	Otros produc- tos de explota- ción neto	
			Comisio- nes per- cibidas	Por ser- vicios cobros y pagos	Por ser- vicios de va- lores	Por co- mercia- liza- ciones	Otras	Comi- siones pagadas	Comi- siones cedidas	Por opera- ciones con va- lores				Otras
2	3	4	5	6	7	8	9	10	11	12	13	14		
07	21 728	13 594	16 225	5 871	1 752	4 237	2 773	2 631	1 310	195	1 108	1 279	6 251	604
08	19 190	13 026	15 555	6 277	1 287	3 660	2 763	2 529	1 279	258	971	785	4 865	515
09	16 715	12 163	14 630	5 738	1 178	3 003	3 112	2 467	1 201	265	980	810	3 297	445
10	17 000	11 870	14 414	5 340	1 289	3 104	3 047	2 544	1 144	212	1 163	632	4 348	150
11	14 507	11 750	14 298	5 169	1 400	3 064	2 967	2 548	1 078	219	1 224	-96	3 033	-180
11 I-IV	14 507	11 750	14 298	5 169	1 400	3 064	2 967	2 548	1 078	219	1 224	-96	3 033	-180
12 I-IV	12 400	11 276	13 908	5 129	1 214	2 925	2 871	2 632	1 096	211	1 281	-627	3 754	-2 003
09 I	3 755	3 115	3 686	1 469	271	789	762	571	293	57	217	103	495	42
II	4 875	3 168	3 790	1 456	314	744	887	621	295	83	239	138	1 374	195
III	4 234	2 903	3 521	1 399	293	699	718	617	309	64	240	418	912	2
IV	3 850	2 977	3 633	1 415	300	771	746	657	305	62	285	151	516	207
10 I	4 404	2 974	3 555	1 305	306	832	713	580	268	50	256	61	1 248	120
II	5 193	2 996	3 619	1 359	316	767	773	623	278	58	282	115	2 058	24
III	4 147	2 900	3 542	1 339	263	738	796	641	302	47	286	396	868	-17
IV	3 256	2 999	3 698	1 338	403	767	765	699	297	57	339	60	174	23
11 I	4 493	2 951	3 541	1 247	329	773	765	590	257	63	264	390	1 045	107
II	3 591	3 070	3 725	1 308	379	777	845	655	263	57	328	149	434	-63
III	3 002	2 856	3 465	1 304	285	727	712	609	275	51	276	-675	925	-104
IV	3 421	2 873	3 568	1 311	406	787	644	695	283	48	357	39	629	-120
12 I	3 821	2 913	3 569	1 281	329	750	752	656	264	64	317	-71	1 489	-510
II	3 255	2 996	3 642	1 321	335	753	785	646	283	51	300	-454	1 230	-517
III	1 837	2 686	3 314	1 231	250	660	755	628	255	49	314	-7	-309	-534
IV	3 487	2 682	3 383	1 296	299	762	580	701	294	46	350	-96	1 344	-442

4. ENTIDADES DE CRÉDITO
C) Cuenta de resultados

4.41 Estructura de la cuenta de resultados
Entidades de depósito residentes y sucursales en el extranjero

Millones de euros

	Pro- ductos finan- carios	Costes finan- carios	Margen de in- tere- ses	Rendi- miento instru- mentos cap. y otros ptos.y gastos	Margen bruto	Gastos de expo- lta- ción	Dotaciones netas	Pérdida por dete- rioro de acti- vos finan- carios	Resul- tado de la acti- vidad de expo- lta- ción	Pérdida por dete- rioro del resto de acti- vos	Otros resul- tados	Benefi- cios antes impues- tos (cont. hasta 1991)	Impues- tos s/ socie- dades	Dotaciones obras y fondos socia- les	Benefi- cio conta- ble (desde 1992)	
	1	2	3	4	5	6	7	8	9	10	11	12	13	14	15	16
07	114 965	82 378	32 587	33 190	65 776	28 381	17 269	1 397	8 127	27 871	1 233	2 987	29 625	4 195	89	25 341
08	143 003	107 164	35 839	31 644	67 483	29 884	18 133	3 405	15 377	18 817	949	3 100	20 967	2 093	65	18 809
09	104 319	60 405	43 914	24 968	68 882	29 759	17 964	1 354	19 622	18 147	7 496	4 607	15 258	1 579	45	13 634
10	77 979	42 928	35 051	29 550	64 601	29 847	17 911	3 965	16 834	13 954	5 292	1 923	10 585	275	30	10 280
11	84 865	54 534	30 332	28 068	58 400	28 995	17 224	1 806	22 724	4 874	21 746	112	-16 760	-2 583	24	-14 201
11 I-IV	84 865	54 534	30 332	28 068	58 400	28 995	17 224	1 806	22 724	4 874	21 746	112	-16 760	-2 583	24	-14 201
12 I-IV	80 221	47 495	32 726	27 687	60 414	27 427	15 874	6 411	81 392	-54 816	31 109	1 530	-84 395	-13 757	14	-70 652
09 I	31 748	20 817	10 931	5 160	16 091	7 350	4 480	270	3 740	4 731	443	1 722	6 010	845	18	5 146
II	27 603	15 958	11 645	7 220	18 865	7 267	4 392	53	6 045	5 499	814	1 471	5 157	766	17	4 373
III	23 409	12 610	10 799	5 754	16 553	7 359	4 466	283	4 690	4 220	692	1 775	5 303	833	15	4 455
IV	21 559	11 020	10 539	6 835	17 374	7 782	4 627	748	5 146	3 697	5 547	639	-1 211	-866	-5	-340
10 I	19 542	9 947	9 595	5 971	15 566	7 283	4 428	297	4 082	3 905	543	268	3 630	613	10	3 007
II	19 500	10 144	9 356	8 515	17 870	7 352	4 404	520	5 885	4 114	1 076	443	3 482	-10	8	3 484
III	19 205	10 899	8 306	6 720	15 026	7 390	4 429	236	4 315	3 086	962	283	2 406	405	6	1 995
IV	19 733	11 938	7 795	8 343	16 138	7 822	4 650	2 912	2 553	2 850	2 712	929	1 067	-733	6	1 795
11 I	19 984	12 483	7 501	6 426	13 927	7 136	4 259	151	3 095	3 545	678	237	3 104	251	8	2 845
II	21 022	13 566	7 457	8 171	15 627	7 569	4 541	552	5 171	2 335	883	238	1 690	-561	7	2 244
III	21 707	14 202	7 506	4 671	12 176	7 187	4 273	527	3 767	695	2 508	-59	-1 872	-867	6	-1 010
IV	22 152	14 283	7 869	8 801	16 669	7 103	4 151	576	10 691	-1 701	17 677	-305	-19 682	-1 406	3	-18 280
12 I	21 866	13 593	8 272	6 378	14 650	7 040	4 177	780	5 753	1 077	802	465	740	-407	7	1 141
II	21 200	12 293	8 907	7 897	16 803	6 996	4 084	2 171	16 022	-8 385	7 053	-335	-15 774	-3 953	4	-11 825
III	19 453	10 944	8 509	6 058	14 567	6 590	3 786	1 331	12 121	-5 474	794	1 735	-4 533	-1 464	3	-3 072
IV	17 703	10 665	7 038	7 355	14 393	6 801	3 827	2 129	47 496	-42 034	22 460	-334	-64 828	-7 932	0	-56 896

Véanse notas al final del capítulo.

4. ENTIDADES DE CRÉDITO
D) Cuadros complementarios

4.45 Entidades de crédito
Número de entidades

	Número de entidades							
	Total (a) (b)	Entidades de depósito			EFC/ECAOL			Crédito oficial
		Total	Entidades españolas	Sucursales extranjeras	Total	Estable- cimientos financieros de crédito (EFC)	ECAOL	
1=2+5+8	2=3+4	3	4	5=6+7	6	7	8	
99	387	290	237	53	96	96	-	1
00	368	281	229	52	86	86	-	1
01	367	281	225	56	85	85	-	1
02	359	275	216	59	83	83	-	1
03	348	269	211	58	78	78	-	1
04	346	266	205	61	79	79	-	1
05	348	269	204	65	78	78	-	1
06	352	272	202	70	79	79	-	1
07	357	280	201	79	76	76	-	1
08	362	286	198	88	75	75	-	1
09	352	280	192	88	70	70	-	1
10	337	276	188	88	59	59	-	1
11 /	334	273	185	88	59	59	-	1
//	336	276	188	88	59	59	-	1
///	340	280	192	88	59	59	-	1
IV	335	275	189	86	59	59	-	1
12 /	334	275	188	87	58	58	-	1
//	331	273	186	87	57	57	-	1
///	323	266	181	85	56	56	-	1
IV	314	258	173	85	55	55	-	1

Véanse notas al final del capítulo.

4. ENTIDADES DE CRÉDITO
D) Cuadros complementarios

4.46 Entidades de crédito
Número de empleados

	Número de empleados					
	Total	Entidades de depósito	Total	ECAOL/EFC (a)		Crédito oficial
				Establecimientos financieros de crédito	ECAOL	
1=2+3+6	2	3=4+5	4	5	6	
92	261 839	253 197	6 359	...	6 359	2 283
93	254 265	246 780	5 240	...	5 240	2 245
94	251 078	246 127	4 712	...	4 712	239
95	249 023	244 908	3 847	...	3 847	268
96	246 800	242 221	4 306	4 276	30	273
97	247 361	242 155	4 936	4 936	...	270
98	247 685	242 268	5 154	5 154	...	263
99	244 513	239 020	5 229	5 229	...	264
00	243 743	238 587	4 889	4 889	...	267
01	245 228	239 895	5 062	5 062	-	271
02	243 677	238 199	5 210	5 210	...	268
03	245 157	239 103	5 759	5 759	...	295
04	247 471	241 164	6 016	6 016	...	291
05	254 411	247 765	6 356	6 356	...	290
06	263 682	256 585	6 803	6 803	...	294
07	277 311	269 920	7 113	7 113	...	278
08	278 301	270 855	7 150	7 150	...	296
09	269 475	263 093	6 075	6 075	...	307
10	263 715	257 578	5 815	5 815	...	322
11	248 093	242 726	5 047	5 047	...	320

Véanse notas al final del capítulo.

4. ENTIDADES DE CRÉDITO
D) Cuadros complementarios

4.47 Número de oficinas operativas y de representación de las entidades de crédito residentes y del Banco de España (a)

Número de oficinas

1	Banco de España	Entidades de crédito						Oficinas de representación		
		Total	Oficinas en España				Oficinas en el extranjero	8	En el extranjero de entidades residentes	9
			Total	Entidades de depósito	Otras EC					
					Crédito oficial	EFC				
2=3+7	3=4+5+6	4	5	6	7					
04	33	40 688	40 603	40 230	1	372	85	116	56	
05	23	42 071	41 979	41 599	1	379	92	122	53	
06	23	43 788	43 691	43 286	1	404	97	130	54	
07	23	45 596	45 500	45 086	1	413	96	136	57	
08	23	46 167	46 065	45 662	1	402	102	130	55	
09	23	44 532	44 431	44 085	1	345	101	121	55	
10 //	23	44 047	43 944	43 637	1	306	103	119	55	
///	23	43 830	43 727	43 453	1	273	103	95	54	
IV	23	43 267	43 164	42 894	1	269	103	103	54	
11 /	23	42 263	42 159	41 890	1	268	104	100	53	
//	16	41 497	41 395	41 126	1	268	102	99	53	
///	16	40 759	40 657	40 390	1	266	102	100	54	
IV	16	40 202	40 103	39 843	1	259	99	94	55	
12 /	16	39 961	39 862	39 616	1	245	99	92	52	
//	16	39 618	39 521	39 273	1	247	97	90	52	
///	16	39 413	39 317	39 072	1	244	96	89	47	
IV	16	38 237	38 142	37 903	1	238	95	81	46	

Véanse notas al final del capítulo.

4. ENTIDADES DE CRÉDITO
D) Cuadros complementarios

4.48 Entidades de crédito
Número de oficinas por
Comunidades Autónomas

Datos referidos a Diciembre de 2012

Número de oficinas

	Banco de España	Entidades de Crédito/ Credit Institutions			
		Oficinas en España/ Branches in Spain	Entidades de depósito/ Deposit-taking institutions	Otras entidades de crédito/ Other credit institutions	
	1	2=3+4	3	4	
País Vasco	1	1 798	1 786	12	País Vasco
Cataluña	1	6 211	6 178	33	Cataluña
Galicia	1	2 019	2 005	14	Galicia
Andalucía	2	5 959	5 918	41	Andalucía
Asturias, Principado de	1	879	873	6	Asturias, Principado de
Cantabria	-	475	472	3	Cantabria
Rioja, La	-	426	425	1	Rioja, La
Murcia, Región de	1	1 104	1 097	7	Murcia, Región de
Comunitat Valenciana	2	4 092	4 071	21	Comunitat Valenciana
Aragón	1	1 510	1 502	8	Aragón
Castilla-La Mancha	-	1 896	1 889	7	Castilla-La Mancha
Canarias	2	1 242	1 227	15	Canarias
Navarra, Comunidad Foral de	-	617	615	2	Navarra, Comunidad Foral de
Extremadura	1	1 128	1 122	6	Extremadura
Balears, Illes	1	1 084	1 080	4	Balears, Illes
Madrid, Comunidad de	1	4 960	4 911	49	Madrid, Comunidad de
Castilla y León	1	2 701	2 691	10	Castilla y León
Ceuta y Melilla	-	41	41	-	Ceuta and Melilla
TOTAL EN ESPAÑA	16	38 142	37 903	239	TOTAL IN SPAIN

December 2012 Data

4.48 Credit Institutions
Number of branches by
Regional (autonomous) governments

Number of branches
4. CREDIT INSTITUTIONS
D) Supplementary tables

4. ENTIDADES DE CRÉDITO
D) Cuadros complementarios

4.49 Entidades de crédito
Número de oficinas por provincias

Datos referidos a Diciembre de 2012

Número de oficinas

	Banco de España	Entidades de Crédito/ Credit Institutions			
		Oficinas en España/ Branches in Spain	Entidades de depósito/ Deposit-taking institutions	Otras entidades de crédito/ Other credit institutions	
	1	2=3+4	3	4	
Álava	-	305	304		1 Álava
Albacete	-	329	328		1 Albacete
Alacant	1	1 369	1 361		8 Alacant
Almería	-	581	578		3 Almería
Asturias	1	879	873		6 Asturias
Ávila	-	183	183		- Ávila
Badajoz	1	710	706		4 Badajoz
Balears, Illes	1	1 084	1 080		4 Balears, Illes
Barcelona	1	4 444	4 416		28 Barcelona
(capital)	1	1 650	1 632		18 (capital)
Burgos	-	457	456		1 Burgos
Cáceres	-	418	416		2 Cáceres
Cádiz	-	671	663		8 Cádiz
Cantabria	-	475	472		3 Cantabria
Castelló	-	553	550		3 Castelló
Ciudad Real	-	460	457		3 Ciudad Real
Córdoba	-	612	606		6 Córdoba
Coruña, La	1	816	808		8 Coruña, La
Cuenca	-	241	241		- Cuenca
Girona	-	614	611		3 Girona
Granada	-	711	706		5 Granada
Guadalajara	-	249	248		1 Guadalajara
Gipuzkoa	-	558	556		2 Gipuzkoa
Huelva	-	396	394		2 Huelva
Huesca	-	296	295		1 Huesca
Jaén	-	570	567		3 Jaén
León	-	485	483		2 León
Lleida	-	491	490		1 Lleida
Lugo	-	291	291		- Lugo
Madrid	1	4 960	4 911		49 Madrid
(capital)	1	2 767	2 737		30 (capital)
Málaga	1	1 125	1 118		7 Málaga
Murcia	1	1 104	1 097		7 Murcia
Navarra	-	617	615		2 Navarra
Ourense	-	268	268		- Ourense
Palencia	-	182	181		1 Palencia
Palmas, Las	1	629	621		8 Palmas, Las
Pontevedra	-	644	638		6 Pontevedra
Rioja, La	-	426	425		1 Rioja, La
Salamanca	-	357	356		1 Salamanca
Tenerife	1	613	606		7 Tenerife
Segovia	-	180	179		1 Segovia
Sevilla	1	1 293	1 286		7 Sevilla
Soria	-	133	133		- Soria
Tarragona	-	662	661		1 Tarragona
Teruel	-	231	231		- Teruel
Toledo	-	617	615		2 Toledo
València	1	2 170	2 160		10 València
Valladolid	1	499	495		4 Valladolid
Bizkaia	1	935	926		9 Bizkaia
Zamora	-	225	225		- Zamora
Zaragoza	1	983	976		7 Zaragoza
Ceuta y Melilla	-	41	41		- Ceuta and Melilla
TOTAL NACIONAL	16	38 142	37 903	239	NATIONAL TOTAL
Extranjero	-	95	78	17	Foreign branches
TOTAL	16	38 237	37 981	256	TOTAL

December 2012 Data

4.49 Credit institutions
Number of branches by provinces

Number of branches

4. CREDIT INSTITUTIONS
D) Supplementary tables

4. ENTIDADES DE CRÉDITO (Información obtenida de los estados de supervisión)
E) Balances de los componentes de entidades de crédito

4.51 Entidades de depósito. Activo

Millones de euros

	Total 1=2a11	Créditos			Resto del mundo 5	Valores distintos de acciones y participaciones		Acciones y participaciones		Activos no sectorizados		Promemoria Del cual	
		Residentes en España				Residentes en España (b) 6	Resto del mundo (b) 7	Residentes en España (b) 8	Resto del mundo 9	Efectivo 10	Otros (c) 11	Dudosos 12	Morosos (d) 13
		EC 3	AAPP 4	OSR (a) 5									
07	2 836 830	229 824	38 755 1	691 933	248 361	176 057	80 882	101 608	81 781	8 542	179 088	14 949	12 316
08	3 096 256	239 047	47 688 1	795 109	247 392	232 077	82 291	91 990	79 669	9 007	271 987	61 692	48 534
09	3 122 834	215 657	61 228 1	776 533	231 046	311 923	93 537	99 199	84 620	8 517	240 573	91 954	74 765
10	3 119 257	188 442	74 492 1	782 291	223 179	313 916	63 886	102 878	77 311	7 883	284 980	106 573	82 687
11	3 250 226	199 245	82 989 1	715 037	226 960	338 967	58 340	160 409	90 131	7 486	370 662	139 557	106 542
11 Nov	3 187 031	181 884	82 618 1	722 588	222 919	306 468	58 621	161 321	89 049	7 018	354 546	134 099	...
Dic	3 250 226	199 245	82 989 1	715 037	226 960	338 967	58 340	160 409	90 131	7 486	370 662	139 557	106 542
12 Ene	3 270 911	192 812	84 405 1	698 997	222 729	365 968	60 983	166 380	91 273	7 072	380 293	143 945	...
Feb	3 286 306	188 653	84 456 1	695 379	231 711	378 712	65 771	167 566	91 491	6 803	375 763	146 613	...
Mar	3 342 213	225 945	85 561 1	695 521	243 014	391 843	66 967	166 790	91 146	6 853	368 573	147 687	116 230
Abr	3 294 567	190 713	84 888 1	678 073	242 080	385 526	65 269	166 610	91 935	6 829	382 644	152 599	...
May	3 355 069	201 520	91 912 1	671 293	247 669	378 057	63 188	167 277	91 457	6 790	435 906	155 804	...
Jun	3 360 240	198 252	106 285 1	674 905	260 782	379 164	61 135	165 350	90 879	6 837	416 652	168 398	124 089
Jul	3 330 235	202 351	106 263 1	648 327	250 158	369 156	59 016	165 983	91 204	7 083	430 695	173 184	...
Ago	3 288 032	200 874	104 432 1	630 157	239 102	360 698	59 047	167 256	91 987	6 843	427 637	178 660	...
Sep	3 301 574	206 198	103 474 1	633 489	233 660	371 343	59 939	167 510	91 186	6 606	428 169	182 252	139 067
Oct	3 269 035	208 267	103 392 1	618 545	235 297	369 223	54 588	166 771	91 019	6 778	415 155	190 387	...
Nov	3 263 723	216 282	101 786 1	618 121	232 038	365 916	45 405	164 186	90 991	6 644	422 355	192 426	...
Dic	3 256 391	229 493	96 890 1	536 804	226 282	406 626	82 827	168 090	90 167	7 434	411 778	168 403	132 200
13 Ene	3 183 852	202 092	97 232 1	516 439	227 975	410 135	82 129	169 552	89 766	6 558	381 975	171 806	...
Feb	3 186 249	201 534	97 031 1	492 468	227 414	428 892	83 688	167 827	90 102	6 300	390 993	163 116	...
Mar	P 3 205 986	192 288	97 181 1	493 865	229 019	443 874	84 524	168 912	90 321	7 232	398 769	164 482	...

Veáanse notas al final del capítulo

4. ENTIDADES DE CRÉDITO (Información obtenida de los estados de supervisión)
E) Balances de los componentes de entidades de crédito

4.52 Entidades de depósito. Pasivo

Millones de euros

	Total 1=3a10	Depósitos					Pasivos no sectorizados			
		Total 2=3a6	Residentes en España			Resto del mundo 6	Valores distintos de acciones y particip. 7	Patrimonio, ajustes y correcc. (b) 8	Pasivos de Obra Benéfico-Social (c) 9	Periodificación y otros pasivos (c) 10
			EC 3	AAPP 4	OSR (a) 5					
07	2 836 830	2 046 685	222 760	74 471 1	319 391	430 062	395 916	199 177	2 994	192 058
08	3 096 255	2 262 196	265 744	75 058 1	428 936	492 458	355 875	232 758	3 136	242 290
09	3 122 834	2 267 891	270 897	77 873 1	422 781	496 339	390 791	259 750	3 314	201 088
10	3 119 257	2 244 624	236 123	75 287 1	434 104	499 111	377 455	269 888	3 217	224 072
11	3 250 226	2 245 317	340 066	66 470 1	358 356	480 425	368 620	350 126	3 022	283 140
11 Nov	3 187 032	2 213 690	287 421	71 937 1	356 064	498 268	363 935	337 213	3 171	269 022
Dic	3 250 226	2 245 317	340 066	66 470 1	358 356	480 425	368 620	350 126	3 022	283 140
12 Ene	3 270 911	2 231 617	342 583	72 224 1	339 009	477 801	373 433	362 196	2 982	300 683
Feb	3 286 306	2 265 594	388 092	71 911 1	341 345	464 246	369 561	364 320	2 896	283 935
Mar	3 342 213	2 331 875	478 530	71 444 1	348 183	433 719	367 976	362 754	2 914	276 693
Abr	3 294 567	2 285 871	471 566	65 196 1	318 862	430 247	358 748	361 516	2 878	285 553
May	3 355 069	2 316 146	505 140	77 876 1	314 274	418 857	351 208	357 353	3 299	327 064
Jun	3 360 240	2 344 347	562 781	66 662 1	318 912	395 992	338 604	368 776	3 276	305 237
Jul	3 330 235	2 291 674	584 149	60 054 1	273 605	373 866	340 952	369 451	3 208	324 950
Ago	3 288 032	2 252 090	589 331	53 525 1	259 568	349 666	339 821	372 817	3 165	320 138
Sep	3 301 574	2 263 208	557 980	72 284 1	277 126	355 818	333 300	382 815	3 105	319 147
Oct	3 269 035	2 242 488	546 484	66 267 1	276 852	352 885	327 482	384 410	3 054	311 600
Nov	3 263 723	2 240 958	544 756	73 338 1	290 779	332 085	321 031	383 292	2 936	315 506
Dic	3 256 391	2 224 606	523 992	67 341 1	304 172	329 100	324 418	390 405	2 075	314 885
13 Ene	3 183 852	2 172 612	465 248	66 873 1	298 877	341 614	320 232	390 622	1 761	298 626
Feb	3 186 249	2 191 130	453 508	82 110 1	302 973	352 539	310 539	380 850	1 718	302 013
Mar	P 3 205 986	2 213 427	442 042	86 360 1	321 116	363 908	305 592	381 543	1 688	303 737

Veáanse notas al final del capítulo

4. ENTIDADES DE CRÉDITO (Información obtenida de los estados de supervisión)
E) Balances de los componentes de entidades de crédito

4.53 Entidades de depósito. Crédito. Otros sectores residentes

Millones de euros

	Total (a) 12+13 +10+11+ 1=4+5+7	Del cual:		Crédito comercial 4	Del cual:		Otros deudores a plazo			Deudores a la vista 10	Arrendamiento financiero 11	Dudosos (c) 12	Crédito asumido por el Estado 13
		A tipo variable 2	En moneda extranjera 3		Deudores con garant. real 5	Con garant. hipotecaria 6	Total 7	Del cual:					
								Adquis. tempor. activos 8	Activos financ. híbridos (b) 9				
07	1 691 933	1 189 851	15 253	77 827	059 314	010 114	470 304	6 537	-	36 691	33 621	14 176	-
08	1 795 109	1 236 992	23 624	61 223	098 080	054 007	498 109	16 070	5	45 166	33 440	59 090	-
09	1 776 533	1 249 050	16 939	49 175	105 111	064 803	466 092	23 364	13	37 433	30 481	88 240	-
10	1 782 291	1 256 445	19 138	48 354	090 224	049 149	480 623	39 219	14	34 709	25 861	102 520	-
11	1 715 037	1 250 187	18 556	44 440	018 402	981 966	456 709	43 849	10	38 291	21 689	135 505	-
11 Nov	1 722 588	1 255 228	17 946	41 331	031 093	992 132	457 437	38 013	11	40 425	22 317	129 985	-
Dic	1 715 037	1 250 187	18 556	44 440	018 402	981 966	456 709	43 849	10	38 291	21 689	135 505	-
12 Ene	1 698 997	1 245 879	17 995	40 473	009 012	972 518	449 728	38 204	9	38 976	21 195	139 614	-
Feb	1 695 379	1 240 208	17 228	38 997	003 533	966 621	452 327	43 832	6	37 585	20 788	142 149	-
Mar	1 695 521	1 240 478	17 330	39 850	998 960	961 886	453 822	47 525	1	38 729	20 548	143 612	-
Abr	1 678 073	1 193 763	17 715	38 541	989 419	952 588	442 688	36 285	1	38 760	20 241	148 424	-
May	1 671 293	1 231 482	18 676	37 540	982 260	946 906	442 710	38 593	1	37 258	19 967	151 557	-
Jun	1 674 905	1 227 715	17 778	38 110	967 781	932 692	441 097	45 965	1	44 350	19 731	163 836	-
Jul	1 648 327	1 217 702	18 158	35 658	959 782	925 351	427 472	37 305	7	37 279	19 472	168 664	-
Ago	1 630 157	1 214 632	17 596	33 902	953 009	918 479	416 342	34 379	7	33 751	19 109	174 043	-
Sep	1 633 489	1 217 340	17 287	34 697	947 193	913 385	421 969	43 671	7	33 399	18 803	177 427	-
Oct	1 618 545	1 189 432	16 513	33 545	936 372	902 646	411 386	41 915	7	33 908	18 482	184 851	-
Nov	1 618 121	1 203 488	15 848	33 602	928 300	895 016	410 844	44 647	6	40 372	18 208	186 795	-
Dic	1 536 804	1 132 597	15 295	36 208	888 784	856 317	397 846	41 673	6	33 639	17 732	162 596	-
13 Ene	1 516 439	1 122 662	14 056	32 951	879 440	847 836	388 180	36 236	6	32 637	17 411	165 819	-
Feb	1 492 468	1 102 532	14 425	31 908	865 078	833 343	388 070	40 705	6	33 038	17 240	157 135	-
Mar	P 1 493 865	1 094 810	14 423	32 624	859 455	827 482	392 970	49 997	4	33 472	17 009	158 336	-

4. ENTIDADES DE CRÉDITO (Información obtenida de los estados de supervisión)
E) Balances de los componentes de entidades de crédito

4.54 Entidades de depósito. Activo. Valores.

Millones de euros

	Valores distintos de acciones y participaciones										Acciones y participaciones				
	Total 1=2+8	Residentes en España						Resto del mundo			Total +15 11=12+	Residentes en España			RM 15
		Total 2=3+4+7	EC 3	AAPP			OSR 7	Neto 8=9-10	Total 9	Posic. cortas (a) 10		Total 12=13+14	EC 13	OSR 14	
				Neto 4=5-6	Total 5	Posic. cortas (a) 6									
07	256 939	176 057	37 154	76 499	79 423	2 924	62 404	80 882	83 250	2 369	183 389	101 608	16 015	85 593	81 781
08	314 368	232 077	41 973	96 572	100 187	3 615	93 532	82 291	83 737	1 447	171 659	91 990	13 659	78 332	79 669
09	405 461	311 923	60 033	148 722	154 413	5 691	103 168	93 537	96 129	2 591	183 819	99 199	13 409	85 790	84 620
10	377 801	313 916	58 861	156 326	164 349	8 023	98 728	63 886	70 498	6 612	180 189	102 878	14 944	87 934	77 311
11	397 307	338 967	62 368	186 635	194 454	7 820	89 964	58 340	64 105	5 765	250 540	160 409	59 546	100 863	90 131
11 Nov	365 089	306 468	54 285	159 465	167 282	7 817	92 718	58 621	65 495	6 874	250 370	161 321	58 309	103 012	89 049
Dic	397 307	338 967	62 368	186 635	194 454	7 820	89 964	58 340	64 105	5 765	250 540	160 409	59 546	100 863	90 131
12 Ene	426 951	365 968	69 142	207 246	216 220	8 974	89 580	60 983	67 173	6 191	257 653	166 380	64 467	101 913	91 273
Feb	444 483	378 712	69 917	219 733	228 906	9 172	89 062	65 771	72 430	6 659	259 057	167 566	65 030	102 536	91 491
Mar	458 810	391 843	73 389	227 265	236 003	8 738	91 188	66 967	72 927	5 960	257 936	166 790	64 017	102 773	91 146
Abr	450 796	385 526	70 673	224 707	232 785	8 078	90 147	65 269	71 626	6 356	258 545	166 610	64 083	102 527	91 935
May	441 245	378 057	66 771	221 120	227 684	6 564	90 165	63 188	69 204	6 016	258 735	167 277	62 705	104 573	91 457
Jun	440 299	379 164	64 235	224 095	230 216	6 121	90 833	61 135	67 147	6 012	256 228	165 350	60 982	104 368	90 879
Jul	428 172	369 156	65 520	215 607	222 082	6 475	88 028	59 016	65 010	5 994	257 186	165 983	61 163	104 820	91 204
Ago	419 744	360 698	64 578	213 179	219 273	6 094	82 940	59 047	65 048	6 001	259 243	167 256	61 584	105 672	91 987
Sep	431 282	371 343	64 707	224 187	229 020	4 832	82 449	59 939	66 231	6 292	258 697	167 510	61 851	105 659	91 186
Oct	423 811	369 223	64 687	223 143	227 841	4 698	81 393	54 588	61 469	6 881	257 790	166 771	61 523	105 248	91 019
Nov	411 321	365 916	63 702	226 672	232 823	6 151	75 542	45 405	52 194	6 790	255 177	164 186	56 038	108 148	90 991
Dic	489 453	406 626	73 773	222 987	229 112	6 125	109 866	82 827	90 282	7 455	258 257	168 090	55 964	112 126	90 167
13 Ene	492 264	410 135	75 644	225 357	231 155	5 798	109 133	82 129	89 660	7 531	259 318	169 552	56 728	112 824	89 766
Feb	512 580	428 892	74 295	232 816	238 920	6 104	121 781	83 688	92 205	8 516	257 929	167 827	56 420	111 407	90 102
Mar	P 528 398	443 874	74 592	247 835	255 059	7 223	121 447	84 524	92 865	8 341	259 233	168 912	55 659	113 253	90 321

4. ENTIDADES DE CRÉDITO (Información obtenida de los estados de supervisión)

E) Balances de los componentes de entidades de crédito

4.55 Entidades de depósito. Pasivo. Otros sectores residentes.

Millones de euros

	Del cual:												
	Total (a)	En moneda extranjera	Depósitos a la vista, de ahorro y a plazo				En moneda extranjera	Pasivos por transferencias de activos (b)	Pasivos financieros híbridos (c)	Cesión temporal de activos	Depósitos subordinados (d)	Otros pasivos	Promemoria: Depósitos distribuidos por provincias (e)
			En euros										
			Total	A la vista	De ahorro	A plazo							
+12 9+10+11 1=3+7+8+	2	3=4 a 6	4	5	6	7	8	9	10	11	12	13	
07	1 319 391	43 844	1 008 048	258 549	179 395	570 105	35 644	116 575	29 196	85 626	44 302	...	1 042 400
08	1 428 936	36 740	1 151 097	244 724	179 777	726 595	29 318	90 996	27 463	84 976	45 086	...	1 143 674
09	1 422 781	33 064	1 187 763	261 509	207 791	718 463	22 015	66 933	24 095	69 388	52 587	...	1 142 013
10	1 434 104	30 737	1 211 843	258 755	211 287	741 800	19 383	54 285	25 664	71 137	51 793	...	1 148 253
11	1 358 356	28 062	1 162 269	262 173	202 949	697 147	17 719	47 350	27 180	59 933	43 906	...	1 109 656
11 Nov	1 356 064	26 918	1 161 601	256 927	198 708	705 966	16 882	48 200	27 012	53 834	48 535
11 Dic	1 358 356	28 062	1 162 269	262 173	202 949	697 147	17 719	47 350	27 180	59 933	43 906	...	1 109 656
12 Ene	1 339 009	27 892	1 146 527	253 375	197 452	695 700	17 631	46 217	26 899	58 028	43 708
12 Feb	1 341 345	27 371	1 147 632	253 165	196 345	698 122	17 279	45 166	26 956	63 776	40 535
12 Mar	1 348 183	26 153	1 151 349	256 276	197 542	697 531	15 913	43 905	26 959	69 348	40 710	...	1 103 113
12 Abr	1 318 862	26 532	1 137 648	254 008	195 471	688 168	16 165	42 705	26 632	56 213	39 499
12 May	1 314 274	27 587	1 135 746	261 256	196 783	677 707	16 793	40 995	25 752	56 214	38 775
12 Jun	1 318 912	27 161	1 140 358	269 272	205 806	665 281	16 488	39 778	24 450	61 371	36 466	...	1 088 677
12 Jul	1 273 605	27 718	1 109 809	254 194	201 566	654 049	16 775	38 127	23 583	52 162	33 150
12 Ago	1 259 568	27 227	1 104 844	253 353	201 384	650 107	16 494	38 109	22 552	47 255	30 314
12 Sep	1 277 126	27 634	1 111 475	253 640	200 291	657 545	17 081	38 114	21 755	58 902	29 799	...	1 058 119
12 Oct	1 276 852	30 272	1 112 750	246 485	198 725	667 540	20 067	36 780	20 400	60 025	26 830
12 Nov	1 290 779	30 353	1 127 242	250 997	201 912	674 334	20 469	36 491	20 636	59 704	26 236
12 Dic	1 304 172	30 200	1 141 266	258 971	199 073	683 222	20 486	36 817	19 610	60 111	25 882	...	1 100 152
13 Ene	1 298 877	29 050	1 141 142	254 370	196 308	690 464	19 765	36 905	18 861	56 669	25 534
13 Feb	1 302 973	29 355	1 144 915	256 717	195 918	692 279	19 924	36 648	18 260	57 662	25 564
13 Mar	P 1 321 116	30 965	1 154 182	267 587	195 808	690 786	21 318	36 799	17 440	65 677	25 700

Veáanse notas al final del capítulo

4. ENTIDADES DE CRÉDITO (Información obtenida de los estados de supervisión)

E) Balances de los componentes de entidades de crédito

4.56 Entidades de depósito. Otros activos no sectorizados

Millones de euros

	Activo fijo															Activos O.B.S.			Periodificación y otros activos				
	Total	Mobiliario	Inmuebles	Derechos s/bienes de arrendamiento financieros	Activos cedidos en arrendamiento operativo	Activos no corrientes en venta	Activo intangible	Total	Inmuebles	Mobiliario e instalaciones	Total	Periodificación			Otros activos								
												Total	Devenido de productos	Otros									
																14	13	14					
1	2	3	4	5	6	7	8=9+10	9	10	11=12+15	12=13+	13	14	15									
07	27 854	6 728	18 155	540	125	722	1 584	1 679	1 245	434	149 554	13 344	11 167	2 177	136 211								
08	33 872	7 260	19 636	594	150	3 908	2 323	1 767	1 285	483	236 349	15 366	12 829	2 537	220 983								
09	42 414	6 943	20 767	594	738	10 852	2 520	1 815	1 305	510	196 344	10 565	8 366	2 199	185 779								
10	46 919	6 300	21 743	600	669	15 019	2 588	1 868	1 398	470	236 192	11 594	8 353	3 241	224 598								
11	54 333	5 656	19 418	573	646	24 629	3 411	1 738	1 309	429	314 591	12 222	9 076	3 146	302 369								
11 Nov	53 561	5 685	19 637	563	622	23 938	3 117	1 789	1 347	442	299 195	14 649	9 812	4 836	284 546								
11 Dic	54 333	5 656	19 418	573	646	24 629	3 411	1 738	1 309	429	314 591	12 222	9 076	3 146	302 369								
12 Ene	54 838	5 619	19 400	584	638	25 216	3 382	1 733	1 313	420	323 722	11 635	8 664	2 971	312 087								
12 Feb	55 501	5 600	19 351	572	622	25 975	3 381	1 728	1 311	417	318 534	13 993	9 240	4 753	304 542								
12 Mar	56 064	5 531	19 178	572	617	26 774	3 392	1 723	1 311	412	310 786	14 229	9 180	5 049	296 558								
12 Abr	56 541	5 525	19 069	570	605	27 346	3 426	1 718	1 309	409	324 386	14 152	8 700	5 452	310 233								
12 May	56 995	5 466	19 033	568	597	27 745	3 585	1 719	1 314	406	377 191	14 707	9 219	5 487	362 485								
12 Jun	57 031	5 424	18 716	566	593	27 268	4 465	1 720	1 317	403	357 901	14 086	8 468	5 618	343 815								
12 Jul	57 034	5 391	18 179	562	584	27 733	4 585	1 714	1 314	399	371 947	13 858	8 068	5 790	358 089								
12 Ago	58 161	5 399	18 331	558	572	27 687	5 613	1 708	1 312	396	367 768	14 994	8 910	6 084	352 774								
12 Sep	58 688	5 333	18 490	585	562	27 944	5 773	1 704	1 310	393	367 778	15 163	9 303	5 860	352 615								
12 Oct	59 140	5 258	18 439	580	545	28 388	5 929	1 698	1 307	391	354 317	14 606	9 063	5 543	339 711								
12 Nov	59 431	5 240	18 328	547	536	28 892	5 888	1 662	1 279	383	361 262	14 941	9 584	5 357	346 321								
12 Dic	50 799	5 180	16 670	539	530	20 734	7 146	1 086	831	255	359 893	11 841	7 600	4 241	348 051								
13 Ene	51 130	5 150	16 657	520	521	21 162	7 121	914	700	214	329 931	12 450	8 144	4 306	317 480								
13 Feb	49 116	5 092	16 406	522	512	19 466	7 118	911	698	213	340 967	13 921	8 050	5 870	327 046								
13 Mar	P 49 492	5 028	16 382	526	509	19 954	7 093	903	691	212	348 374	14 283	8 235	6 048	334 091								

4. ENTIDADES DE CRÉDITO (Información obtenida de los estados de supervisión)
E) Balances de los componentes de entidades de crédito

4.57 Entidades de depósito. Patrimonio neto, ajustes y correcciones de valor

Millones de euros

	Total	Patrimonio neto							Ajustes de valoración A.y P. financieros	Correcciones de valor por deterioro activos (c)			Promemoria			
		Total	Fondos propios					Ajustes valoración		Total	Del cual:			Pérdidas por deterioro de participaciones (f)		
			Total	Capital y fondo dotación	Reservas	Beneficios netos	Otras cuentas				(a)	(b)			Total para créditos (d)	Específica para créditos OSR (e)
10	2=3+8	3=4+7	4	5	6	7	8	9	10	11	12	13				
07	199 177	168 479	158 349	14 034	117 348	25 115	1 851	10 130	-4 769	35 468	32 817	5 438	1 165			
08	232 758	173 338	173 187	16 304	137 689	18 391	803	151	13 836	45 584	41 721	17 073	610			
09	259 750	183 439	180 952	18 546	145 811	12 885	3 709	2 486	15 116	61 195	51 284	32 552	4 873			
10	269 888	170 885	174 139	25 293	134 680	9 287	4 878	-3 254	12 089	86 914	68 079	39 644	2 649			
11	350 126	212 606	216 816	46 746	177 958	-14 721	6 833	-4 210	15 630	121 890	80 090	49 631	17 404			
11 Nov	337 213	229 184	237 091	43 297	183 489	2 463	7 842	-7 907	13 883	94 146	70 474			
11 Dic	350 126	212 606	216 816	46 746	177 958	-14 721	6 833	-4 210	15 630	121 890	80 090	49 631	17 404			
12 Ene	362 196	236 436	238 800	48 662	182 790	70	7 279	-2 364	16 784	108 976	79 190			
12 Feb	364 320	239 240	241 106	48 764	182 965	689	8 688	-1 866	15 692	109 388	80 130			
12 Mar	362 754	221 352	225 183	49 772	163 138	1 067	11 205	-3 831	14 828	126 575	83 097	51 329	277			
12 Abr	361 516	234 038	241 195	49 894	181 222	-731	10 810	-7 157	15 486	111 993	81 071			
12 May	357 353	209 841	223 671	50 114	161 659	890	11 008	-13 829	17 827	129 684	84 052			
12 Jun	368 776	208 252	220 240	53 629	166 778	-9 787	9 620	-11 988	15 299	145 225	97 868	59 117	5 940			
12 Jul	369 451	205 826	219 773	53 985	170 432	-11 114	6 470	-13 947	16 805	146 820	99 156			
12 Ago	372 817	207 811	219 337	53 759	168 878	-9 553	6 254	-11 527	14 578	150 428	102 979			
12 Sep	382 815	209 031	217 826	58 322	169 060	-15 590	6 034	-8 795	14 071	159 712	110 225	67 630	6 418			
12 Oct	384 410	204 414	211 224	58 838	170 359	-20 912	2 940	-6 810	13 526	166 470	116 056			
12 Nov	383 292	198 868	204 289	59 203	170 709	-28 399	2 777	-5 421	14 247	170 176	123 559			
12 Dic	390 405	189 051	193 726	71 159	187 365	-66 212	1 414	-4 675	13 736	187 618	120 059	68 745	25 616			
13 Ene	390 622	191 696	194 609	71 348	121 489	535	1 236	-2 913	11 105	187 821	120 741			
13 Feb	380 850	192 807	195 900	72 414	120 666	1 689	1 131	-3 093	11 863	176 180	110 747			
13 Mar	381 543	190 429	193 639	72 004	117 739	616	3 280	-3 210	11 574	179 540	111 148			

Veáanse notas al final del capítulo

4. ENTIDADES DE CRÉDITO (Información obtenida de los estados de supervisión)
E) Balances de los componentes de entidades de crédito

4.58 Entidades de depósito. Pasivos no sectorizados

Millones de euros

	Pasivo OBS				Periodificación y otros pasivos								
	Total	Fondo dotación	Reservas	Otros pasivos	Total	Fondos de provisión				Periodificación			Otros pasivos
						Total	Pensiones	Impuestos	Otros	Total	Interes no vdos	Otras period.	
1	2	3	4	5	6	7	8	9	10	11	12	13	
07	2 994	2 360	120	514	192 058	28 380	20 577	416	7 387	26 762	20 076	6 686	136 915
08	3 136	2 492	109	535	242 290	29 769	20 937	710	8 122	28 345	22 828	5 517	184 176
09	3 314	2 625	109	580	201 088	29 932	20 009	826	9 097	22 965	17 023	5 941	148 192
10	3 217	2 581	130	507	224 072	32 320	20 810	704	10 806	23 575	17 878	5 696	168 177
11	3 022	2 423	138	461	283 140	27 757	18 253	608	8 896	25 011	19 671	5 341	230 372
11 Nov	3 171	2 633	138	400	269 022	27 430	18 342	663	8 424	26 724	20 292	6 432	214 868
11 Dic	3 022	2 423	138	461	283 140	27 757	18 253	608	8 896	25 011	19 671	5 341	230 372
12 Ene	2 982	2 386	138	457	300 683	27 081	17 859	614	8 607	25 139	19 439	5 699	248 464
12 Feb	2 896	2 339	138	419	283 935	27 185	17 839	666	8 680	24 287	19 107	5 180	232 463
12 Mar	2 914	2 408	138	368	276 693	27 995	17 626	664	9 705	23 321	18 340	4 982	225 377
12 Abr	2 878	2 385	138	355	285 553	27 669	17 639	651	9 379	22 986	17 785	5 202	234 898
12 May	3 299	2 822	138	338	327 064	27 579	17 576	697	9 306	23 764	18 366	5 398	275 720
12 Jun	3 276	2 851	138	287	305 237	29 649	17 670	744	11 235	22 518	17 466	5 052	253 069
12 Jul	3 208	2 693	138	377	324 950	29 525	17 236	723	11 566	22 795	17 695	5 100	272 630
12 Ago	3 165	2 779	138	248	320 138	29 941	17 031	783	12 127	24 927	19 374	5 553	265 270
12 Sep	3 105	2 740	138	227	319 147	31 676	16 617	808	14 252	25 523	20 005	5 518	261 947
12 Oct	3 054	2 679	138	238	311 600	31 857	16 537	738	14 581	25 242	19 416	5 826	254 502
12 Nov	2 936	2 607	130	199	315 506	30 806	16 315	736	13 754	26 116	20 016	6 101	258 584
12 Dic	2 075	1 693	55	328	314 885	35 378	16 630	665	18 084	25 234	20 066	5 168	254 273
13 Ene	1 761	1 407	54	300	298 626	34 918	17 309	664	16 945	25 355	19 792	5 564	238 353
13 Feb	1 718	1 411	54	253	302 013	36 087	17 489	644	17 954	25 286	20 050	5 236	240 640
13 Mar	1 688	1 397	54	237	303 737	35 852	18 199	738	16 916	23 965	18 945	5 020	243 920

4. ENTIDADES DE CRÉDITO (Información obtenida de los estados de supervisión)
E) Balances de los componentes de entidades de crédito

4.81 Establecimientos financieros de crédito. Activo

Millones de euros

	Total	Créditos			Valores distintos de acciones y participaciones		Acciones y participaciones		Activos no sectorizados		Promemoria		
		Residentes en España			Resto del mundo	Residentes en España	Resto del mundo	Residentes en España	Resto del mundo	Efectivo	Otros (b)	Del cual	
		EC	AAPP	OSR (a)								Dudosos	Morosos (c)
					1=2a11	2	3	4	5	6	7		
07	69 315	2 620	3 000	57 427	3 665	277	-	50	17	0	2 258	1 941	1 674
08	73 842	3 492	3 899	59 573	4 058	473	-	56	15	0	2 276	3 845	3 486
09	54 200	1 918	1 760	44 422	3 656	756	-	49	14	0	1 626	4 790	4 514
10	53 540	2 132	2 180	42 125	4 604	557	-	35	13	0	1 893	4 252	3 961
11	54 637	2 121	1 919	43 064	5 034	1	-	61	13	0	2 423	3 831	3 478
11 Nov	49 603	1 937	1 853	38 705	4 868	162	-	61	13	0	2 003	3 815	...
Dic	54 637	2 121	1 919	43 064	5 034	1	-	61	13	0	2 423	3 831	3 478
12 Ene	53 477	2 242	1 609	42 055	5 040	1	6	61	13	0	2 449	3 826	...
Feb	53 246	2 471	1 563	41 532	5 149	2	12	60	13	0	2 444	3 821	...
Mar	53 772	2 865	1 569	41 416	5 357	4	18	60	13	0	2 469	3 815	3 484
Abr	53 636	2 740	1 818	41 073	5 344	21	17	87	13	0	2 522	3 826	...
May	52 355	2 743	1 826	40 398	4 713	37	17	87	13	0	2 521	3 838	...
Jun	52 106	2 819	1 617	40 377	4 466	53	17	87	13	0	2 657	3 849	3 492
Jul	51 642	2 717	1 423	40 161	4 505	137	12	87	13	0	2 587	3 902	...
Ago	51 078	2 664	1 370	39 515	4 602	222	6	87	13	0	2 600	3 955	...
Sep	50 190	3 077	1 349	39 050	3 601	306	1	86	13	0	2 706	4 007	3 593
Oct	49 171	2 773	1 342	38 574	3 525	233	1	86	13	0	2 623	3 945	...
Nov	48 530	2 848	1 307	37 980	3 466	162	1	86	13	0	2 667	3 885	...
Dic	49 445	2 822	1 312	38 996	3 723	90	1	86	13	0	2 402	3 824	3 420
13 Ene	48 673	2 958	1 153	38 319	3 600	91	1	86	13	0	2 451	3 841	...
Feb	47 916	3 054	1 064	37 516	3 603	89	0	86	13	0	2 490	3 856	...
Mar	48 271	2 865	1 122	37 454	3 814	91	0	86	13	0	2 826	3 873	...

Veáanse notas al final del capítulo

4. ENTIDADES DE CRÉDITO (Información obtenida de los estados de supervisión)
E) Balances de los componentes de entidades de crédito

4.82 Establecimientos financieros de crédito. Pasivo

Millones de euros

	Total	Depósitos				Pasivos no sectorizados			
		Total	Residentes en España			Resto del mundo	Valores distintos de acciones y particip.	Patrimonio, ajustes y correcc. (a)	Periodificación y otros pasivos (b)
			EC	AAPP	OSR				
		1=3a9	2=3a6	3	4	5	6	7	8
07	69 315	57 346	45 541	8	925	10 873	866	6 160	4 943
08	73 842	61 741	48 976	10	1 312	11 443	565	7 220	4 316
09	54 200	44 410	33 935	13	1 483	8 980	389	6 970	2 431
10	53 540	43 889	33 192	15	1 773	8 909	330	6 923	2 399
11	54 637	45 933	31 629	13	6 646	7 645	296	6 229	2 179
11 Nov	49 603	41 128	31 957	13	1 707	7 452	306	6 209	1 961
Dic	54 637	45 933	31 629	13	6 646	7 645	296	6 229	2 179
12 Ene	53 477	44 908	30 315	12	6 848	7 733	293	6 361	1 915
Feb	53 246	44 394	29 978	12	6 698	7 707	314	6 641	1 896
Mar	53 772	44 385	30 273	12	6 291	7 809	329	6 904	2 154
Abr	53 636	44 097	29 768	10	6 564	7 754	330	6 921	2 288
May	52 355	42 679	29 630	9	6 435	6 605	331	6 924	2 422
Jun	52 106	42 203	29 615	8	6 052	6 529	316	6 912	2 675
Jul	51 642	42 194	29 306	8	6 249	6 630	314	6 965	2 169
Ago	51 078	41 568	28 835	8	6 119	6 606	312	7 035	2 163
Sep	50 190	40 328	28 725	7	5 801	5 795	313	7 094	2 455
Oct	49 171	39 804	28 005	8	6 132	5 660	267	7 104	1 996
Nov	48 530	38 990	27 237	9	6 368	5 376	273	7 092	2 175
Dic	49 445	40 239	28 678	9	6 323	5 228	156	6 515	2 535
13 Ene	48 673	39 685	28 051	9	6 418	5 207	160	6 788	2 040
Feb	47 916	39 031	27 549	9	6 286	5 187	132	6 766	1 987
Mar	48 271	39 043	27 886	9	5 986	5 163	132	6 590	2 506

Veáanse notas al final del capítulo

4. ENTIDADES DE CRÉDITO (Información obtenida de los estados de supervisión)
E) Balances de los componentes de entidades de crédito

4.83 Establecimientos financieros de crédito
Crédito. Otros sectores residentes.

Millones de euros

	Total 12 +10+11+ 1=4+5+7	Del cual:		Crédito comer- cial	Deudo- res con garant. real	Del cual: Con garant. hipote- caria	Otros deudores a plazo			Deudores a la vista	Arrenda- miento finan- ciero	Dudosos (a)
		A tipo variable	En mone- da ex- tranjera				Total	Del cual:				
								Adquis. tempor. activos	Activos financ. híbridos			
	2	3	4	5	6	7	8	9	10	11	12	
07	57 427	14 296	22	13 014	8 950	8 595	17 141	-	-	3 867	12 673	1 782
08	59 573	15 021	84	12 991	10 621	10 469	16 617	-	-	3 925	11 788	3 631
09	44 422	22 402	0	6 088	10 631	10 104	12 346	-	-	3 468	7 352	4 537
10	42 125	19 619	1	5 865	10 766	10 178	11 816	-	-	3 235	6 385	4 060
11	43 064	22 370	4	5 496	14 369	13 807	11 411	-	-	2 753	5 422	3 614
11 Nov	38 705	17 622	8	5 328	10 401	9 853	11 207	-	-	2 815	5 354	3 600
Dic	43 064	22 370	4	5 496	14 369	13 807	11 411	-	-	2 753	5 422	3 614
12 Ene	42 055	21 721	4	5 577	13 952	13 406	10 989	-	-	2 673	5 265	3 600
Feb	41 532	21 333	3	5 706	13 703	13 167	10 741	-	-	2 625	5 171	3 587
Mar	41 416	21 313	4	4 816	14 253	13 689	11 221	-	-	2 441	5 111	3 574
Abr	41 073	21 030	4	4 959	14 064	13 507	11 008	-	-	2 409	5 043	3 590
May	40 398	20 582	4	5 052	13 765	13 220	10 681	-	-	2 357	4 936	3 607
Jun	40 377	22 735	1	4 978	13 478	13 033	11 095	-	-	2 429	4 773	3 624
Jul	40 161	22 511	1	5 111	13 345	12 905	10 893	-	-	2 405	4 726	3 681
Ago	39 515	22 052	1	5 180	13 073	12 641	10 539	-	-	2 356	4 629	3 738
Sep	39 050	21 810	1	4 310	11 000	10 623	13 099	-	-	2 353	4 496	3 793
Oct	38 574	21 452	1	4 405	10 819	10 448	12 879	-	-	2 314	4 422	3 735
Nov	37 980	21 030	1	4 482	10 607	10 243	12 608	-	-	2 269	4 335	3 679
Dic	38 996	20 866	5	4 342	12 184	11 795	10 583	-	-	4 157	4 108	3 621
13 Ene	38 319	20 416	5	4 413	11 922	11 540	10 259	-	-	4 067	4 020	3 639
Feb	37 516	19 900	5	4 466	11 620	11 249	9 891	-	-	3 964	3 918	3 656
Mar	P 37 454	20 127	22	3 825	11 931	11 599	10 282	-	-	3 810	3 931	3 674

Veáanse notas al final del capítulo

4. ENTIDADES DE CRÉDITO (Información obtenida de los estados de supervisión)
E) Balances de los componentes de entidades de crédito

4.84 Establecimientos financieros de crédito
Otros activos no sectorizados

Millones de euros

	Activo fijo							Periodificación y otros activos				
	Total	Mobilia- rio	Inmue- bles	Dere- chos s/bie- nes de arren- dacio- narios	Activos cedidos en a- rrenda- miento opera- tivo	Activos no co- rrien- tes en venta	Activo intan- gible	Total	Periodificación			Otros acti- vos
									Total	Devengo de produc- tos	Otros	
	1	2	3	4	5	6	7	8	9	10	11	12
07	999	51	82	0	785	50	31	1 259	444	128	316	815
08	1 141	51	86	0	731	228	45	1 135	509	223	286	626
09	681	39	105	-	93	402	41	945	248	197	52	697
10	788	34	95	-	96	520	43	1 105	301	239	62	804
11	937	28	90	-	89	691	39	1 486	624	252	372	862
11 Nov	795	31	94	-	94	533	44	1 208	349	261	87	859
Dic	937	28	90	-	89	691	39	1 486	624	252	372	862
12 Ene	940	28	90	-	89	693	40	1 509	634	256	378	875
Feb	948	28	91	-	90	699	40	1 496	628	254	374	868
Mar	968	17	93	-	87	732	39	1 501	633	249	384	868
Abr	974	17	94	-	87	737	40	1 548	653	256	396	895
May	974	17	94	-	87	736	40	1 548	653	256	396	895
Jun	984	15	104	-	87	736	43	1 673	673	236	437	999
Jul	992	15	105	-	87	742	43	1 594	642	225	417	953
Ago	990	15	104	-	87	740	43	1 610	648	227	421	962
Sep	997	15	106	-	87	748	41	1 709	683	235	447	1 027
Oct	996	15	106	-	87	747	41	1 627	650	224	426	978
Nov	1 005	15	107	-	88	754	41	1 662	664	229	435	999
Dic	956	16	115	-	88	700	38	1 445	675	245	431	770
13 Ene	960	16	115	-	89	702	38	1 491	697	252	444	794
Feb	955	16	114	-	88	699	37	1 535	717	260	457	818
Mar	P 953	14	131	-	68	705	35	1 873	667	229	438	1 206

4. ENTIDADES DE CRÉDITO (Información obtenida de los estados de supervisión)
E) Balances de los componentes de entidades de crédito

4.85 Establecimientos financieros de crédito
Patrimonio neto, ajustes y correcciones de valor

Millones de euros

	Total	Patrimonio neto							Ajustes de valoración A.y P. financieros	Correcciones de valor por deterioro activos (c)			Promemoria			
		Total	Fondos propios					Ajustes valoración		Total	Del cual:			Pérdidas por deterioro de participaciones (f)		
			Total	Capital y fondo dotación	Reservas	Beneficios netos	Otras cuentas				(a)	(b)			Total para créditos (d)	Específica para créditos OSR (e)
1=2+9+	2=3+8	3=4+7	4	5	6	7	8	9	10	11	12	13				
07	6 160	4 376	4 357	2 082	1 950	478	-153	19	92	1 692	1 687	796	0			
08	7 220	4 848	4 989	2 742	2 186	76	-15	-142	31	2 342	2 331	1 549	1			
09	6 970	4 210	4 341	2 917	1 821	-392	-5	-131	-40	2 800	2 750	2 299	-0			
10	6 923	4 049	4 170	2 776	1 544	-74	-76	-121	-47	2 921	2 824	2 446	3			
11	6 229	3 870	3 990	2 199	1 622	72	96	-120	3	2 356	2 217	1 788	2			
11 Nov	6 209	3 847	3 996	2 330	1 504	100	62	-149	-19	2 380	2 274			
Dic	6 229	3 870	3 990	2 199	1 622	72	96	-120	3	2 356	2 217	1 788	2			
12 Ene	6 361	3 906	4 031	2 289	1 688	27	27	-125	3	2 452	2 307			
Feb	6 641	4 098	4 228	2 370	1 749	54	55	-129	3	2 540	2 390			
Mar	6 904	4 591	4 715	2 914	1 639	81	82	-124	-9	2 322	2 162	1 744	-1			
Abr	6 921	4 602	4 727	2 921	1 643	81	82	-125	-9	2 327	2 167			
May	6 924	4 604	4 729	2 922	1 643	81	82	-125	-9	2 328	2 168			
Jun	6 912	4 567	4 694	2 898	1 592	108	96	-126	-10	2 355	2 185	1 670	2			
Jul	6 965	4 602	4 730	2 920	1 604	109	97	-127	-10	2 373	2 202			
Ago	7 035	4 649	4 777	2 950	1 620	110	98	-129	-10	2 397	2 224			
Sep	7 094	4 780	4 906	2 930	1 774	177	25	-126	-24	2 338	2 160	1 676	2			
Oct	7 104	4 787	4 913	2 934	1 777	178	25	-126	-24	2 342	2 163			
Nov	7 092	4 779	4 905	2 929	1 774	177	25	-126	-24	2 338	2 159			
Dic	6 515	4 275	4 390	2 987	1 509	-170	64	-115	-25	2 264	2 061	1 663	3			
13 Ene	6 788	4 512	4 629	3 036	1 533	38	21	-117	-25	2 301	2 095			
Feb	6 766	4 517	4 633	3 000	1 515	76	42	-115	-25	2 273	2 070			
Mar	P 6 590	4 367	4 483	3 031	1 274	114	64	-116	-24	2 247	2 041			

4. ENTIDADES DE CRÉDITO (Información obtenida de los estados de supervisión)
E) Balances de los componentes de entidades de crédito

4.86 Establecimientos financieros de crédito
Pasivos no sectorizados

Millones de euros

	Total	Fondos de provisión				Periodificación			Otros pasivos
		Total	Pensiones	Impuestos	Otros	Total	Interes no vdos	Otras period.	
07	4 943	275	39	4	232	838	480	358	3 830
08	4 316	302	56	25	221	894	539	355	3 120
09	2 431	189	101	20	69	495	241	254	1 747
10	2 399	168	96	18	55	465	209	256	1 765
11	2 179	157	87	18	53	499	204	295	1 523
11 Oct	2 016	167	93	19	55	478	222	256	1 371
Nov	1 961	166	93	18	55	475	220	254	1 320
Dic	2 179	157	87	18	53	499	204	295	1 523
12 Ene	1 915	156	86	18	52	494	202	292	1 266
Feb	1 896	159	88	18	53	503	205	297	1 235
Mar	2 154	158	85	18	54	437	189	247	1 560
Abr	2 288	197	106	23	67	545	236	309	1 547
May	2 422	211	114	25	72	584	253	331	1 627
Jun	2 675	152	83	18	52	350	177	172	2 173
Jul	2 169	137	75	16	47	315	160	155	1 716
Ago	2 163	137	75	16	47	315	160	155	1 711
Sep	2 455	152	81	17	54	409	170	239	1 895
Oct	1 996	145	77	16	51	388	161	227	1 463
Nov	2 175	153	82	17	54	411	171	240	1 611
Dic	2 535	169	85	20	64	400	136	264	1 966
13 Ene	2 040	156	78	18	60	370	126	244	1 515
Feb	1 987	156	79	18	60	370	126	244	1 461
Mar	P 2 506	163	84	17	63	419	96	323	1 924

NOTAS A LOS CUADROS DEL CAPÍTULO 4. ENTIDADES DE CRÉDITO

Nota general

El capítulo 4 del *Boletín Estadístico* tiene por objeto la presentación de información relativa a las entidades de crédito en su conjunto, así como la de cada uno de los grupos que lo componen: entidades de depósito, establecimientos financieros de crédito (incluidas las ECAOL hasta 1996) y el ICO (incluidas las EOC hasta mayo de 1994). La base fundamental sobre la que se elabora esta información son los estados reservados individuales relativos a la actividad en España que las entidades de crédito remiten al Banco de España por motivos de supervisión, conforme a los criterios y normas establecidos en la Circular Contable CBE 4/2004 y precedentes.

La información que recoge el capítulo 8 (cuadros 8.41 a 8.44) de este mismo Boletín se refiere también a las entidades de crédito. La diferencia entre ambos conjuntos de datos se debe a que las fuentes de información de base para su elaboración son distintas. Así, mientras que, como ya se ha mencionado, los datos de este capítulo provienen de los estados financieros que las entidades de crédito remiten al Banco de España por motivos de supervisión, los del capítulo 8 se han obtenido de los estados contables destinados a elaborar las estadísticas de la zona del euro y, por lo tanto, incorporan el marco conceptual común para todos los países que componen la Unión Económica y Monetaria (UEM). Aunque existen algunas diferencias tanto en la sectorización como en la valoración de los instrumentos (véanse cuadro 4 y las notas que lo acompañan), la configuración actual de ambos capítulos permite utilizarlos de manera complementaria.

Así, mientras que en este capítulo se puede encontrar un mayor detalle por instrumentos del crédito (comercial, hipotecario, etc.), de los depósitos (a la vista, a plazo, estructurados, etc.), de las cuentas de capital (capital, reservas, fondos especiales...) y de los otros activos y pasivos (periodificación, derivados...), en el capítulo 8 el mayor detalle que figura es por sectores de contrapartida y residencia, con la indicación de si los hogares e ISFLSH, las sociedades no financieras y los otros intermediarios financieros son residentes en España, en otros países de la zona del euro o en el resto del mundo (en este caso, sin detalle de la contrapartida).

Sobre unos y otros desarrollos se llama la atención del lector para que se beneficie de la citada complementariedad.

Cuadro 4

Como ya se ha mencionado en la nota general, el balance del capítulo 4 proviene de la información que las entidades remiten al Banco de España por motivos de supervisión, mientras que el balance del capítulo 8 se ha obtenido de los estados contables destinados a elaborar las estadísticas de la zona del euro, y, dada su finalidad, se elabora siguiendo un mismo marco conceptual para todos los países que componen la UEM. La conciliación entre ambos capítulos pone en evidencia que se está tratando al mismo conjunto de unidades desde dos aproximaciones complementarias. Existen pequeñas diferencias, que pueden apreciarse, para un período concreto, en este cuadro de conciliación, que se deben a los diferentes propósitos de una y otra. Concretamente: Los estados para las estadísticas de la zona del euro (estados UEM), sobre cuya base se calculan, entre otros, los agregados monetarios que sigue el BCE, distinguen si las unidades no residentes están situadas en otros países de la zona del euro o en terceros países, mientras que los estados de supervisión agrupan todas las contrapartidas frente a unidades no residentes en España en el sector Resto del mundo.

En el balance elaborado a partir de los estados estadísticos de la zona del euro, los Fondos del Mercado Monetario (FMM), aparecen conjuntamente con el Banco de España y las entidades de crédito formando el sector denominado «Instituciones Financieras y Monetarias» (IFM). En los estados de supervisión, estos FMM están integrados conjuntamente con el resto de instituciones de inversión colectiva de carácter financiero en el sector de Otros sectores residentes (véanse los esquemas de sectorización que figuran al final del Boletín), denominándose «Sistema crediticio» la agrupación formada por el Banco de España y las entidades de crédito. Las diferencias de ámbito entre las IFM y el Sistema crediticio, en algunos casos, son más de orden conceptual que práctico, razón por la que ambas agrupaciones se «cruzan» al establecer los cuadros de conciliación.

Existen algunas otras normas de contabilización distintas que no se detallan en esta nota, ya que las discrepancias a que dan lugar son poco significativas.

Hay también que tener en cuenta que algunas de las discrepancias que aparecen pueden deberse al distinto momento de actualización de unos y otros estados contables.

Cuadro 4.A

a. Desde enero 2009 a abril 2011, pueden existir pequeñas diferencias entre el total de Entidades de crédito y la suma de Entidades de depósito, EFC e ICO. Esto se debe a que durante este periodo las Entidades de dinero electrónico tenían la consideración de entidades de crédito, pero al entrar en vigor la Directiva 2009/110/CE de Parlamento Europeo y del Consejo, estas dejan de tener dicha consideración. Dada la escasa importancia cuantitativa de estas entidades, se ha decidido mantener su importe en los totales de las entidades de crédito pero no se ha considerado necesario mantener los detalles. Esta columna se desarrolla en los cuadros 4.1 y 4.2.

b. Véase detalle en cuadros 4.51 y 4.52.

c. Véase detalle en cuadros 4.81 y 4.82.

Cuadro 4.1

a. Véase el detalle por subsectores en el cuadro 8.25. Existen pequeñas diferencias, debido a que la definición de crédito en ambos cuadros es distinta y al distinto momento de actualización de ambos cuadros.

b. Véase detalle por instrumentos en cuadro 4.3.

c. Véase detalle en cuadro 4.4.

d. Véase detalle en cuadro 4.6.

e. Véase detalle en cuadro 4.99.

f. Recoge los dudosos que lo son por razón de morosidad, es decir, aquellos instrumentos de deuda que tienen importes vencidos por cualquier concepto (principal, intereses,...) bien con una antigüedad superior a tres meses, bien por un importe superior al 25% de la deuda (salvo que se clasifique como fallidos). Se corresponde con el importe de la columna 14 del cuadro 4.99.

Cuadro 4.2

a. Véase el detalle por subsectores en el cuadro 8.25. Existen pequeñas diferencias, debido a la diferente definición de los depósitos y al distinto momento de actualización de ambos cuadros.

b. Véase detalle por instrumentos en cuadro 4.5.

c. Véase detalle en cuadro 4.7.

d. Véase detalle en cuadro 4.8.

Cuadro 4.3

a. Puede consultarse el detalle por sectores institucionales en el cuadro 8.26. Existen discrepancias entre este importe y el del cuadro 8.26, debido a diferencias de ámbito institucional y del concepto del crédito y al distinto momento de actualización de ambos cuadros.

b. Activos financieros híbridos recogen aquellos activos financieros que incluyen simultáneamente un contrato principal diferente de un derivado junto con un derivado financiero, denominado «derivado implícito», que no es individualmente transferible; normalmente los flujos que genera el contrato híbrido varían de la misma manera en que lo haría el derivado considerado aisladamente. Por ejemplo, un instrumento de deuda en el que los pagos por intereses se relacionan con un índice de valores.

c. Créditos dudosos son aquellos créditos que presenten dudas razonables sobre su reembolso total (principal e intereses) en los términos pactados contractualmente. Dentro de estos se incluyen los créditos morosos, que son aquellos que tienen algún importe vencido, bien del principal, bien de los intereses o gastos pactados contractualmente, con más de tres meses de antigüedad. Véase detalle en cuadro 4.99. Pueden existir diferencias entre ambos importes, debido al distinto momento de actualización de cuadros.

Cuadro 4.4

a. Las posiciones cortas en valores recogen el importe de los pasivos financieros originados por la venta en firme de activos financieros adquiridos temporalmente o recibidos en préstamo. No obstante, el cuadro 4.4 muestra las posiciones cortas en el activo (columnas 6 y 10) y las resta de los totales de «Valores distintos de acciones y participaciones» de Residentes en España y Resto del mundo. De esta forma, las columnas 4 y 8 recogen cifras netas y siguen un criterio uniforme con el de los estados que las entidades remiten por motivos estadísticos (y, por tanto, con el capítulo 8 de este Boletín), según el cual se exige deducir las posiciones cortas de valores de la partida «Valores distintos de acciones» [véase Norma 71.^a c) iii)].

Cuadro 4.5

a. En el cuadro 8.28 puede consultarse el detalle por sectores institucionales. Existen discrepancias entre ambos importes debidas a diferencias de ámbito institucional, al momento de actualización de ambos cuadros, y a la distinta contabilización de la adquisición de valores de Fondos de titulización con los que se titulan activos financieros que se mantienen en el balance de la entidad (ver novedades del Boletín Estadístico de enero de 2010).

b. Los pasivos por transferencias de activos (participaciones de activos) recogen los fondos captados por la entidad en las operaciones de transferencias de activos financieros en las que el activo financiero transferido no ha podido causar baja en el balance por no haberse transferido sustancialmente los riesgos y beneficios asociados a su propiedad.

c. Los pasivos financieros híbridos recogen los pasivos financieros que incluyen simultáneamente un contrato principal diferente de un derivado junto con un derivado financiero, denominado «derivado implícito», que no es individualmente transferible; normalmente los flujos que genera el contrato híbrido varían de la misma manera en que lo haría el derivado considerado aisladamente. Por ejemplo, un depósito cuyo tipo de interés depende de la evolución del precio de una acción.

d. Los depósitos subordinados recogen el importe de los depósitos recibidos que, a efectos de prelación de créditos, se sitúan detrás de los acreedores comunes.

e. Esta columna incluye los depósitos a la vista, depósitos de ahorro, depósitos a plazo y cesiones temporales. Sin embargo no se incluyen las cédulas hipotecarias que tengan naturaleza de depósitos, ni los pasivos por transferencias de activos. Las cédulas hipotecarias son instrumentos cuyo capital e intereses están garantizados y que cuando son no negociables se recogen en la rúbrica de depósitos. Los pasivos por transferencias de activos se encuentran definidos en la nota "b" relativa a este cuadro 4.5. El importe que figura en la columna 13 del 4.5 aparece detallado por provincias y por comunidades autónomas en los cuadros 4.29 y 4.31.

Cuadro 4.6

a. Véase detalle en cuadro 4.9.

Cuadro 4.7

a. Los ajustes de valoración al patrimonio neto recogen los importes de los ajustes realizados a los activos y pasivos que se registran transitoriamente en el patrimonio neto, bajo este concepto, hasta que se produzca su extinción o realización, momento en el que se registran en la cuenta de pérdidas y ganancias.

b. Los ajustes de valoración de activos y pasivos financieros recogen la diferencia entre la valoración de los activos y pasivos en el balance público de las entidades y la valoración por la que figuran en los estados estadísticos de la UEM, excepto aquellas debidas a los intereses devengados y a las correcciones de valoración por deterioro de activos que se presentan en rúbricas separadas del activo y/o pasivo.

c. Las correcciones de valor por deterioro de activos recogen los importes constituidos (provisiones) para la cobertura de pérdidas por deterioro, tanto de los créditos como del resto de activos.

d. Las correcciones de valor por deterioro de activos, total para créditos, recogen los importes constituidos para la cobertura (provisiones), tanto específica como genérica, de riesgo de insolvencia de los créditos concedidos a la clientela.

e. Las correcciones de valor por deterioro de activos, específicas para créditos, recogen exclusivamente el importe de las coberturas (provisiones) específicas por riesgo de insolvencia de los créditos dudosos concedidos a otros sectores residentes.

f. La cifra de beneficios netos (columna 6) (siguiendo el mismo criterio que en el resto de cuadros del capítulo 4) recoge la suma de los beneficios o pérdidas de cada una de las entidades de depósito tomadas de forma individual. Esta cifra está muy influida por el proceso de segregación del negocio bancario de las cajas de ahorro a bancos de nueva creación. Dado que una parte significativa de las acciones de estos nuevos bancos forma parte de la cartera de valores de las propias cajas de ahorros, los resultados que arrojen los bancos a los que se ha traspasado el negocio, se transmiten a los resultados de las cajas, amplificando la cifra de beneficios (o pérdidas) netos agregados del conjunto de entidades de depósito. Con el fin de facilitar la interpretación del importe de beneficios netos (columna 6), se recoge en esta columna la cuantía que, dentro de dichos beneficios netos, se debe a las pérdidas por deterioro de participaciones.

Cuadro 4.8

a. Véase detalle en cuadro 4.9.

Cuadro 4.9

a. Los derivados de negociación recogen el valor razonable a favor de la entidad de los derivados que no formen parte de coberturas contables.

- b. Los derivados de cobertura recogen el valor razonable a favor de la entidad de los derivados designados como instrumentos de cobertura en coberturas contables.
- c. Los contratos de seguros vinculados a pensiones recogen el valor razonable de las pólizas de seguros suscritas por la entidad para cubrir sus compromisos por pensiones con el personal, que no cumplen con los requisitos establecidos en la CBE 4/04 en su norma trigésimo quinta para no registrarlos en balance.
- d. Los activos fiscales incluyen el importe de todos los activos de naturaleza fiscal tales como impuestos pagados a cuenta, activos derivados de bases imponibles negativas o créditos por deducciones fiscales pendientes de compensar.
- e. Los derivados de negociación recogen el valor razonable en contra de la entidad de los derivados que no formen parte de coberturas contables.
- f. Los derivados de cobertura recogen el valor razonable en contra de la entidad de los derivados designados como instrumentos de cobertura en coberturas contables.
- g. Las cuentas de recaudación incluyen el importe recaudado por cuenta de las Administraciones Públicas por impuestos, tasas, arbitrios y cuotas a la Seguridad Social pendientes de ingreso definitivo en el organismo correspondiente.
- h. Los pasivos fiscales incluyen el importe de todos los pasivos de naturaleza fiscal, principalmente el importe a pagar por el impuesto sobre el beneficio relativo a la ganancia fiscal del ejercicio.

Cuadro 4.10

- a. Recoge exclusivamente el importe de las coberturas específicas por riesgo de insolvencia de los créditos concedidos a otros sectores residentes.

Cuadro 4.11

- a. El detalle en cada uno de los subsectores de las AAPP puede encontrarse en el cuadro 8.25. Existen pequeñas diferencias, debido a la diferente definición de crédito en ambos cuadros y al distinto momento de actualización de ambos cuadros.

Véase nota "a" del cuadro 4.A.

- b. El detalle por provincias y por CCAA puede consultarse en los cuadros 4.28 y 4.29.
- c. El detalle del total por instrumentos aparece en el cuadro 4.3. Además, puede consultarse el detalle por sectores institucionales en el cuadro 8.26. Las pequeñas discrepancias entre los importes de este cuadro y los del cuadro 8.26 se deben a diferencias de ámbito institucional, del concepto del crédito y del momento de actualización de ambos cuadros.

Cuadro 4.99

- a. Véase nota al cuadro 4.1 columna 12.
- b. Hasta la entrada en vigor de la circular 4/2004, este importe estaba integrado en la columna 10.
- c. Hasta la entrada en vigor de la circular 4/2004, no se disponía del detalle de los dudosos para los establecimientos financieros de crédito.
- d. Véase nota al cuadro 4.1 columna 13.
- e. Activos considerados dudosos por presentar dudas sobre su reembolso total sin poder considerarse sin embargo ni morosos ni fallidos.
- f. Activos considerados dudosos por ser frente a países de determinado grupo de riesgo.

Cuadro 4.13

- a. De las empresas y los empresarios individuales que reciben los créditos.
- b. Véanse notas a los cuadros 8.26 y 8.27.
- c. Véase detalle en cuadro 4.18.
- d. Recoge los préstamos y créditos a hogares destinados a la adquisición de terrenos y fincas rústicas, la adquisición de valores, la adquisición de bienes y servicios corrientes no considerados de consumo duradero (por ejemplo, préstamos para financiar gastos de viaje) y los destinados a finalidades diversas no incluidos entre los anteriores.
- e. Este concepto se refiere a los créditos concedidos a hogares, con garantía de vivienda pero destinados a un uso distinto del de su adquisición y de la financiación de actividades productivas. Por tanto, estos créditos están incluidos entre los concedidos para rehabilitación, consumo duradero y resto, es decir, son parte de las columnas 8 a 10.
- f. Véase detalle en cuadro 4.18 (columnas 12 a 22).
- g. Recoge los dudosos de los préstamos y créditos a hogares destinados a la adquisición de terrenos y fincas rústicas, la adquisición de valores, la adquisición de bienes y servicios corrientes no considerados de consumo duradero (por ejemplo préstamos para financiar gastos de viaje) y los destinados a finalidades diversas no incluidos entre los anteriores.
- h. Este concepto se refiere a los dudosos de los créditos concedidos a hogares, con garantía de vivienda pero destinados a un uso distinto del de su adquisición y de la financiación de actividades productivas. Por tanto, estos dudosos están incluidos entre los concedidos para rehabilitación, consumo duradero y resto, es decir, son parte de las columnas 21 a 23.

Cuadro 4.14

- a. De las empresas y los empresarios individuales que reciben los créditos.
- b. Véase detalle en cuadro 4.19.
- c. Recoge los préstamos y créditos a hogares destinados a la adquisición de terrenos y fincas rústicas, la adquisición de valores, la adquisición de bienes y servicios corrientes no considerados de consumo duradero (por ejemplo préstamos para financiar gastos de viaje) y los destinados a finalidades diversas no incluidos entre los anteriores.
- d. Este concepto se refiere a los créditos concedidos a hogares, con garantía de vivienda pero destinados a un uso distinto del de su adquisición y de la financiación de actividades productivas. Por tanto, estos créditos están incluidos en: 1) una parte de la columna 2 (financiación de actividades productivas), en tanto que esta incluye créditos tanto a sociedades no financieras como a empresarios individuales, pudiendo estos últimos realizar este tipo de operaciones; 2) el resto, se supone que la mayor parte, en las columnas 8 a 10, que recogen los créditos a los hogares para fines distintos de la adquisición de viviendas.
- e. Véase detalle en cuadro 4.19 (columnas 12 a 22).

f. Recoge los dudosos de los préstamos y créditos a hogares destinados a la adquisición de terrenos y fincas rústicas, la adquisición de valores, la adquisición de bienes y servicios corrientes no considerados de consumo duradero (por ejemplo préstamos para financiar gastos de viaje) y los destinados a finalidades diversas no incluidos entre los anteriores

g. Este concepto se refiere a los dudosos de los créditos concedidos a hogares, con garantía de vivienda pero destinados a un uso distinto del de su adquisición y de la financiación de actividades productivas. Por tanto, estos créditos están incluidos en: 1) una parte de la columna 15 (financiación de actividades productivas), en tanto que esta incluye dudosos de créditos tanto a sociedades no financieras como a empresarios individuales, pudiendo estos últimos realizar este tipo de operaciones; 2) el resto, se supone que la mayor parte, en las columnas 21 a 23, que recogen dudosos de los créditos a los hogares para fines distintos de la adquisición de viviendas.

Cuadro 4.17

a. De las empresas y los empresarios individuales que reciben los créditos.

b. Véase detalle en cuadro 4.22.

c. Recoge los préstamos y créditos a hogares destinados a la adquisición de terrenos y fincas rústicas, la adquisición de valores, la adquisición de bienes y servicios corrientes no considerados de consumo duradero (por ejemplo préstamos para financiar gastos de viaje) y los destinados a finalidades diversas no incluidos entre los anteriores.

d. Este concepto se refiere a los créditos concedidos a hogares, con garantía de vivienda pero destinados a un uso distinto del de su adquisición y de la financiación de actividades productivas. Por tanto, estos créditos están incluidos en: 1) una parte de la columna 2 (financiación de actividades productivas), en tanto que esta incluye créditos tanto a sociedades no financieras como a empresarios individuales, pudiendo estos últimos realizar este tipo de operaciones; 2) el resto, se supone que la mayor parte, en las columnas 8 a 10, que recogen los créditos a los hogares para fines distintos de la adquisición de viviendas.

e. Véase detalle en cuadro 4.22 (columnas 12 a 22).

f. Recoge los dudosos de los préstamos y créditos a hogares destinados a la adquisición de terrenos y fincas rústicas, la adquisición de valores, la adquisición de bienes y servicios corrientes no considerados de consumo duradero (por ejemplo préstamos para financiar gastos de viaje) y los destinados a finalidades diversas no incluidos entre los anteriores.

g. Este concepto se refiere a los dudosos de los créditos concedidos a hogares, con garantía de vivienda pero destinados a un uso distinto del de su adquisición y de la financiación de actividades productivas. Por tanto, estos créditos están incluidos en: 1) una parte de la columna 15 (financiación de actividades productivas), en tanto que esta incluye dudosos de créditos tanto a sociedades no financieras como a empresarios individuales, pudiendo estos últimos realizar este tipo de operaciones; 2) el resto, se supone que la mayor parte, en las columnas 21 a 23, que recogen dudosos de los créditos a los hogares para fines distintos de la adquisición de viviendas.

Cuadro 4.18

a. De las empresas y los empresarios individuales que reciben los créditos.

b. Véase detalle en cuadro 4.23.

Cuadro 4.19

a. De las empresas y los empresarios individuales que reciben los créditos.

b. Véase detalle en cuadro 4.24.

Cuadro 4.22

a. De las empresas y los empresarios individuales que reciben los créditos.

b. Véase detalle en cuadro 4.27.

Cuadro 4.23

a. De las empresas y los empresarios individuales que reciben los créditos.

b. Hasta marzo de 2005 no se disponía de este detalle para los EFC. A partir de dicha fecha y con motivo de la entrada en vigor de la CBE 4/2004, el importe está asignado a la industria correspondiente.

Cuadro 4.24

a. De las empresas y los empresarios individuales que reciben los créditos.

Cuadro 4.27

a. De las empresas y los empresarios individuales que reciben los créditos.

b. Hasta marzo de 2005 no se disponía de este detalle para los EFC. A partir de dicha fecha y con motivo de la entrada en vigor de la CBE 4/2004, el importe está asignado a la industria correspondiente.

Cuadro 4.28

a. En los créditos sin clasificar, además de las operaciones residuales para las cuales la entidad no haya podido determinar la provincia a la que deben ser adscritas, se recoge el importe de las operaciones de adquisición temporal de activos a través de entidades de contrapartida. En los depósitos sin clasificar se recogen las operaciones residuales para las cuales la entidad no haya podido determinar la provincia a la que deben ser adscritas. Véase también nota "e" del cuadro 4.5.

b. Disponible desde I 2003.

Cuadro 4.29

a. En los créditos sin clasificar, además de las operaciones residuales para las cuales la entidad no haya podido determinar la provincia a la que deben ser adscritas, se recoge el importe de las operaciones de adquisición temporal de activos a través de entidades de contrapartida. En los depósitos sin clasificar se recogen las operaciones residuales para las cuales la entidad no haya podido determinar la provincia a la que deben ser adscritas. Véase también nota "e" del cuadro 4.5.

Cuadro 4.30

a. Además de las operaciones residuales para las cuales la entidad no haya podido determinar la Comunidad Autónoma a la que deben ser adscritas, recoge el importe de las operaciones de adquisición temporal de activos a través de entidades de contrapartida.

Cuadro 4.31

a. Recoge operaciones residuales para las cuales la entidad no haya podido determinar la Comunidad Autónoma a la que deben ser adscritas. Véase nota "e" cuadro 4.5.

Cuadro 4.32

a. Véase el detalle por subsectores en el cuadro 8.25. Existen discrepancias entre ambos importes debidas a diferencias de ámbito institucional, al momento de actualización de ambos cuadros, y a la distinta contabilización de la adquisición de valores de Fondos de titulización con los que se titulan activos financieros que se mantienen en el balance de la entidad (ver novedades del Boletín Estadístico de enero de 2010).b. Véase detalle por provincias y CCAA en los cuadros 4.28 y 4.29

c. Véase detalle por instrumentos en cuadro 4.5. Además, el importe de esta columna menos los depósitos de los FMM en las entidades de crédito coincide, salvo pequeñas diferencias debidas al distinto momento de actualización de ambos cuadros, con el de la columna 1 del cuadro 8.28. En este último cuadro puede consultarse el detalle por sectores institucionales.

Cuadro 4.36

a. Véase detalle en cuadro 4.37.

b. Véase detalle en cuadro 4.38.

c. Véase detalle en la columna 8 del cuadro 4.39 y en el cuadro 4.40.

Cuadro 4.37

a. Véase detalle en cuadro 4.39.

Cuadro 4.38

a. Véase detalle en cuadro 4.39.

Cuadro 4.39

a. Hay que tener en cuenta que si bien los resultados de la cartera de renta variable están en el detalle de este cuadro, estos no se incluyen entre los productos financieros.

b. Desde 1996 estos intereses se incluyen entre los intereses de valores de renta fija.

Cuadro 4.45

a. Se agrupan aquí las Entidades de crédito de ámbito operativo limitado (ECAOL) que, según lo establecido en el RD 692/96 de 26 de abril, se transformaron en Establecimientos financieros de crédito (EFC). Las ECAOL existentes en el momento del cambio eran: Entidades de Financiación, Sociedades de crédito hipotecario y Sociedades de arrendamiento financiero. Las Sociedades Mediadoras del mercado de dinero (SMMD), desaparecieron en 1994 al transformarse en Sociedades o Agencias de Valores tras su regulación por la ley del Mercado de Valores 24/88 de 24 de julio.

b. Véase nota "a" del cuadro 4.A.

Cuadro 4.46

a. Se agrupan aquí las Entidades de crédito de ámbito operativo limitado (ECAOL) que, según lo establecido en el RD 692/96 de 26 de abril, se transformaron en Establecimientos financieros de crédito (EFC). Las ECAOL existentes en el momento del cambio eran: Entidades de Financiación, Sociedades de crédito hipotecario y Sociedades de arrendamiento financiero. Las Sociedades Mediadoras del mercado de dinero (SMMD), desaparecieron en 1994 al transformarse en Sociedades o Agencias de Valores tras su regulación por la ley del Mercado de Valores 24/88 de 24 de julio.

Cuadro 4.47

a. Véanse detalles en los cuadros 4.48 y 4.49.

Cuadro 4.51

a. Véanse detalle por instrumentos en el cuadro 4.53.

b. Véanse detalle en el cuadro 4.54.

c. Véanse detalle en el cuadro 4.56.

d. Recoge los dudosos que lo son por razón de morosidad, es decir, aquellos instrumentos de deuda que tienen importes vencidos por cualquier concepto (principal, intereses, ...) bien con una antigüedad superior a tres meses, bien por un importe superior al 25% de la deuda (salvo que se clasifique como fallidos).

Cuadro 4.52

a. Véanse detalle por instrumentos en el cuadro 4.55.

b. Véanse detalle en el cuadro 4.57.

c. Véanse detalle en el cuadro 4.58.

Cuadro 4.53

a. Véanse notas al cuadro 4.3.

Cuadro 4.54

a. Véanse notas al cuadro 4.4.

Cuadro 4.55

a. Véanse notas al cuadro 4.5.

Cuadro 4.57

a. Véanse notas al cuadro 4.7.

Cuadro 4.81

a. Véase detalle por instrumentos en el cuadro 4.83.

b. Véase detalle en el cuadro 4.84.

c. Recoge los dudosos que lo son por razón de morosidad, es decir, aquellos instrumentos de deuda que tienen importes vencidos por cualquier concepto (principal, intereses, ...) bien con una antigüedad superior a tres meses, bien por un importe superior al 25% de la deuda (salvo que se clasifique como fallidos).

Cuadro 4.82

a. Véase detalle en el cuadro 4.85.

b. Véase detalle en el cuadro 4.86.

Cuadro 4.83

a. Hasta mayo de 2005, esta columna recoge el total de dudosos (todos los sectores) y no sólo el de Otros Sectores Residentes.

Cuadro 4.85

Véanse notas al cuadro 4.7.

CAPÍTULO 5 INSTITUCIONES FINANCIERAS

5. INSTITUCIONES FINANCIERAS
5A. Activo
A) Conciliación entre el balance financiero de las CFEE y el balance según los estados de la zona del euro (caso de IFM) y los balances oficiales (IFnM)

Datos referidos a Septiembre de 2008

Millones de euros

	Instituciones financieras/ Financial institutions	Instituciones financieras monetarias/ Monetary financial institutions	Instituciones financieras no monetarias excepto E. de seguros y F.P./ Non-monetary financial institutions except insurance corporations and pension funds	Empresas de seguros y fondos de pensiones/ Insurance corporations and pension funds	
	A=B+C+D	B (cuadro 6.A)	C (cuadro 9.A)	D (cuadro 10.A)	
I. TOTAL ACTIVO BALANCE UEM/OFICIAL	4 511 485	3 350 442	821 082	339 961	I. TOTAL ASSETS EMU's/OFFICIAL's BALANCE SHEET
I.1 ACTIVOS no incluidos en CFEE	52 779	37 752	6 633	8 394	I.1 ASSETS not included in FASE
Activo fijo	49 342	34 315	6 633	8 394	Fixed assets
Otros	3 437	3 437	-	-	Other
I.2 AJUSTES (1)	109 266	60 140	25 827	23 299	I.2 ADJUSTMENTS (1)
II. ACTIVOS FINANCIEROS incluidos en CFEE (=I.1+I.2)	4 567 972	3 372 830	840 276	354 866	II. OUTSTANDING FINANCIAL ASSETS included in FASE (=I.1+I.2)
AF. 1 ORO MONETARIO Y D.E.G.	5 836	5 836	-	-	AF.1 MONETARY GOLD AND SDRs
Por instrumentos					By instrument
Oro monetario	5 678	5 678	-	-	Monetary gold
Derechos Especiales de Giro	158	158	-	-	Special Drawing Rights
Por sectores de contrapartida (2)					By counterpart sector (2)
AF. 2 EFECTIVO Y DEPÓSITOS	1 208 671	569 855	572 475	66 340	AF.2 CURRENCY AND DEPOSITS
Por instrumentos					By instrument
Efectivo	7 460	7 460	-	0	Currency
Depósitos transferibles	43 408	-	31 364	12 045	Transferable deposits
Otros depósitos	1 157 802	562 395	541 112	54 296	Other deposits
Por sectores de contrapartida					By counterpart sector
<i>Instituciones financieras</i>	<i>960 621</i>	<i>336 408</i>	<i>572 354</i>	<i>51 859</i>	<i>Financial institutions</i>
<i>Instituciones financieras monetarias</i>	<i>958 813</i>	<i>335 819</i>	<i>572 354</i>	<i>50 641</i>	<i>Monetary financial institutions</i>
<i>Instituciones financieras no monetarias</i>	<i>1 807</i>	<i>589</i>	<i>-</i>	<i>1 218</i>	<i>Non-monetary financial institutions</i>
<i>Resto del mundo</i>	<i>248 050</i>	<i>233 447</i>	<i>122</i>	<i>14 482</i>	<i>Rest of the world</i>
AF.3 VALORES DISTINTOS DE ACCIONES	841 209	527 605	115 979	197 625	AF.3 SECURITIES OTHER THAN SHARES
Por instrumentos					By instrument
Valores a corto plazo	85 152	36 661	25 377	23 115	Short-term securities
Valores a largo plazo	733 310	470 076	88 724	174 510	Long-term securities
Derivados	22 748	20 868	1 879	...	Financial derivatives
Por sectores de contrapartida					By counterpart sector
<i>Sociedades no financieras</i>	<i>14 970</i>	<i>8 788</i>	<i>3 408</i>	<i>2 775</i>	<i>Non-financial corporations</i>
<i>Instituciones financieras</i>	<i>343 387</i>	<i>259 555</i>	<i>38 350</i>	<i>45 482</i>	<i>Financial institutions</i>
<i>Instituciones financieras monetarias</i>	<i>125 880</i>	<i>60 408</i>	<i>29 282</i>	<i>36 190</i>	<i>Monetary financial institutions</i>
<i>Instituciones financieras no monetarias</i>	<i>217 507</i>	<i>199 147</i>	<i>9 068</i>	<i>9 292</i>	<i>Non-monetary financial institutions</i>
<i>Administraciones Públicas</i>	<i>140 568</i>	<i>86 017</i>	<i>17 836</i>	<i>36 715</i>	<i>General government</i>
<i>Resto del mundo</i>	<i>342 285</i>	<i>173 245</i>	<i>56 386</i>	<i>112 654</i>	<i>Rest of the world</i>

September 2008 data

EUR millions

5A. Assets
5. FINANCIAL INSTITUTIONS
A) Reconciliation between the FASE financial balance sheet and the balance sheet of euro area returns (MFIs) and the accounting balance sheets (non-MFIs)

5. INSTITUCIONES FINANCIERAS
5A. Activo (continuación)
A) Conciliación entre el balance financiero de las CFEE y el balance según los estados de la zona del euro (caso de IFM) y los balances oficiales (IFnM)

Datos referidos a Septiembre de 2008

Millones de euros

	Instituciones financieras/ <i>Financial institutions</i>	Instituciones financieras monetarias/ <i>Monetary financial institutions</i>	Instituciones financieras no monetarias excepto E. de seguros y F.P./ <i>Non-monetary financial institutions except insurance corporations and pension funds</i>	Empresas de seguros y fondos de pensiones/ <i>Insurance corporations and pension funds</i>	
	A=B+C+D	B (cuadro 6.A)	C (cuadro 9.A)	D (cuadro 10.A)	
I. ACTIVOS FINANCIEROS incluidos en CFEE (continuación)					I. OUTSTANDING FINANCIAL ASSETS included in FASE (cont.)
AF.4 PRÉSTAMOS	2 014 867	1 953 306	58 540	3 021	AF.4 LOANS
Por instrumentos					By instrument
Préstamos a corto plazo	313 446	310 316	2 801	330	Short-term loans
Préstamos a largo plazo	1 701 421	1 642 990	55 739	2 691	Long-term loans
Por sectores de contrapartida					By counterpart sector
<i>Sociedades no financieras</i>	<i>971 818</i>	<i>944 827</i>	<i>25 346</i>	<i>1 645</i>	<i>Non-financial corporations</i>
<i>Instituciones financieras</i>	<i>26 909</i>	<i>25 293</i>	<i>1 486</i>	<i>130</i>	<i>Financial institutions</i>
<i>Instituciones financieras monetarias</i>	<i>23</i>	<i>-</i>	<i>23</i>	<i>-</i>	<i>Monetary financial institutions</i>
<i>Instituciones financieras no monetarias</i>	<i>26 886</i>	<i>25 293</i>	<i>1 462</i>	<i>130</i>	<i>Non-monetary financial institutions</i>
<i>Administraciones Públicas</i>	<i>46 249</i>	<i>45 016</i>	<i>1 233</i>	<i>-</i>	<i>General government</i>
<i>Hogares e instituciones sin fines de lucro</i>	<i>907 714</i>	<i>875 993</i>	<i>30 476</i>	<i>1 245</i>	<i>Households and non-profit institutions</i>
<i>Resto del mundo</i>	<i>62 177</i>	<i>62 177</i>	<i>-</i>	<i>-</i>	<i>Rest of the world</i>
AF.5 ACCIONES Y PARTICIPACIONES	417 533	283 017	80 943	53 573	AF.5 SHARES AND OTHER EQUITY
Por instrumentos					By instrument
Acciones cotizadas	133 812	68 722	34 465	30 624	Quoted shares
Acciones no cotizadas	229 311	195 796	25 691	7 824	Unquoted shares
Otras participaciones	10 498	3 498	7 000	-	Other equity
Participaciones en fondos de inversión	43 914	15 001	13 787	15 125	Mutual funds shares
Por sectores de contrapartida					By counterpart sector
<i>Sociedades no financieras</i>	<i>179 323</i>	<i>145 825</i>	<i>27 081</i>	<i>6 418</i>	<i>Non-financial corporations</i>
<i>Instituciones financieras</i>	<i>106 732</i>	<i>51 106</i>	<i>30 476</i>	<i>25 150</i>	<i>Financial institutions</i>
<i>Instituciones financieras monetarias</i>	<i>41 318</i>	<i>25 994</i>	<i>9 413</i>	<i>5 911</i>	<i>Monetary financial institutions</i>
<i>Instituciones financieras no monetarias</i>	<i>65 413</i>	<i>25 112</i>	<i>21 063</i>	<i>19 238</i>	<i>Non-monetary financial institutions</i>
<i>Resto del mundo</i>	<i>131 479</i>	<i>86 087</i>	<i>23 386</i>	<i>22 006</i>	<i>Rest of the world</i>
AF.6 RESERVAS TÉCNICAS DE SEGUROS	15 303	-	-	15 303	AF.6 INSURANCE TECHNICAL RESERVES
Por instrumentos					By instrument
Reservas para primas y siniestros	15 303	-	-	15 303	Prepayment of premiums & res. for outs. claims
Por sectores de contrapartida					By counterpart sector
<i>Instituciones financieras</i>	<i>10 048</i>	<i>-</i>	<i>-</i>	<i>10 048</i>	<i>Financial institutions</i>
<i>Instituciones financieras monetarias</i>	<i>-</i>	<i>-</i>	<i>-</i>	<i>-</i>	<i>Monetary financial institutions</i>
<i>Instituciones financieras no monetarias</i>	<i>10 048</i>	<i>-</i>	<i>-</i>	<i>10 048</i>	<i>Non-monetary financial institutions</i>
<i>Resto del mundo</i>	<i>5 255</i>	<i>-</i>	<i>-</i>	<i>5 255</i>	<i>Rest of the world</i>
AF.7 OTRAS CUENTAS PENDIENTES COBRO	64 552	33 211	12 338	19 004	AF.7 OTHER ACCOUNTS RECEIVABLE
AF.71 Crédito comercial	-	-	-	-	AF.71 Trade credit
AF.79 Otras ctas ptes de cobro excluido el crédito comercial	64 552	33 211	12 338	19 004	AF.79 Other accounts receivable excluding trade credits

 September 2008 data
5A. Assets (cont.)

EUR millions

5. FINANCIAL INSTITUTIONS
A) Reconciliation between the FASE financial balance sheet and the balance sheet of euro area returns (MFIs) and the accounting balance sheets (non-MFIs)

5. INSTITUCIONES FINANCIERAS

5B. Pasivo

B) Conciliación entre el balance financiero de las CFEE y el balance según los estados de la zona del euro (caso de IFM) y los balances oficiales (IFnM)

Datos referidos a Septiembre de 2008

Millones de euros

	Instituciones financieras/ <i>Financial institutions</i>	Instituciones financieras monetarias/ <i>Monetary financial institutions</i>	Instituciones financieras no monetarias excepto E. de seguros y F.P./ <i>Non-monetary financial institutions except insurance corporations and pension funds</i>	Empresas de seguros y fondos de pensiones/ <i>Insurance corporations and pension funds</i>	
	A=B+C+D	B (cuadro 6.B)	C (cuadro 9.B)	D (cuadro 10.B)	
I. TOTAL PASIVO BALANCE UEM/OFICIAL	4 511 485	3 350 442	821 082	339 961	I. TOTAL LIABILITIES EMU's/OFFICIAL's BALANCE SHEET
I.1 PASIVOS no incluidos en CFEE	10 123	3 437	6 686	-	I.1 LIABILITIES not included in FASE
I.2 AJUSTES (1)	-66 878	-58 023	6 741	-15 597	I.2 ADJUSTMENTS (1)
II. PASIVOS FINANCIEROS incluidos en CFEE (=I-1.1+I.2)	4 434 484	3 288 982	821 138	324 365	II. OUTSTANDING LIABILITIES included in FASE (=I-1.1+I.2)
AF. 2 EFECTIVO Y DEPÓSITOS	2 539 766	2 535 558	2 166	2 042	AF.2 CURRENCY AND DEPOSITS
Por instrumentos					By instrument
Efectivo	76 308	76 308	-	-	Currency
Depósitos transferibles	497 156	497 156	-	-	Transferable deposits
Otros depósitos	1 966 303	1 962 095	2 166	2 042	Other deposits
Por sectores de contrapartida					By counterpart sector
<i>Sociedades no financieras</i>	<i>223 035</i>	<i>221 458</i>	<i>1 577</i>	<i>-</i>	<i>Non-financial corporations</i>
<i>Instituciones financieras</i>	<i>960 621</i>	<i>958 813</i>	<i>589</i>	<i>1 218</i>	<i>Financial institutions</i>
<i>Instituciones financieras monetarias</i>	<i>336 408</i>	<i>335 819</i>	<i>589</i>	<i>-</i>	<i>Monetary financial institutions</i>
<i>Instituciones financieras no monetarias</i>	<i>624 212</i>	<i>622 994</i>	<i>-</i>	<i>1 218</i>	<i>Non-monetary financial institutions</i>
<i>Administraciones Públicas</i>	<i>97 258</i>	<i>97 258</i>	<i>-</i>	<i>-</i>	<i>General government</i>
<i>Hogares e instituciones sin fines de lucro</i>	<i>720 908</i>	<i>720 908</i>	<i>-</i>	<i>-</i>	<i>Households and non-profit institutions</i>
<i>Resto del mundo</i>	<i>537 946</i>	<i>537 122</i>	<i>-</i>	<i>824</i>	<i>Rest of the world</i>
AF.3 VALORES DISTINTOS DE ACCIONES	1 015 361	461 140	553 880	341	AF.3 SECURITIES OTHER THAN SHARES
Por instrumentos					By instrument
Valores a corto plazo	103 583	86 143	17 440	-	Short-term securities
Valores a largo plazo	885 463	348 682	536 439	341	Long-term securities
Derivados	26 315	26 315	-	-	Financial derivatives
Por sectores de contrapartida					By counterpart sector
<i>Sociedades no financieras</i>	<i>12 647</i>	<i>15 299</i>	<i>-2 993</i>	<i>341</i>	<i>Non-financial corporations</i>
<i>Instituciones financieras</i>	<i>343 387</i>	<i>125 880</i>	<i>217 507</i>	<i>-</i>	<i>Financial institutions</i>
<i>Instituciones financieras monetarias</i>	<i>259 555</i>	<i>60 408</i>	<i>199 147</i>	<i>-</i>	<i>Monetary financial institutions</i>
<i>Instituciones financieras no monetarias</i>	<i>83 832</i>	<i>65 472</i>	<i>18 360</i>	<i>-</i>	<i>Non-monetary financial institutions</i>
<i>Administraciones públicas</i>	<i>763</i>	<i>763</i>	<i>-</i>	<i>-</i>	<i>General government</i>
<i>Hogares e instituciones sin fines de lucro</i>	<i>25 389</i>	<i>20 428</i>	<i>4 961</i>	<i>-</i>	<i>Households and non-profit institutions</i>
<i>Resto del mundo</i>	<i>633 175</i>	<i>298 771</i>	<i>334 404</i>	<i>-</i>	<i>Rest of the world</i>

September 2008 data

EUR millions

5B. Liabilities

5. FINANCIAL INSTITUTIONS

B) Reconciliation between the FASE financial balance sheet and the balance sheet of euro area returns (MFIs) and the accounting balance sheets (non-MFIs)

Véanse notas al final del capítulo./ See notes at the end of the chapter.

5. INSTITUCIONES FINANCIERAS

5B. Pasivo (continuación)

B) Conciliación entre el balance financiero de las CFEE y el balance según los estados de la zona del euro (caso de IFM) y los balances oficiales (IFnM)

Datos referidos a Septiembre de 2008

Millones de euros

	Instituciones financieras/ <i>Financial institutions</i>	Instituciones financieras monetarias/ <i>Monetary financial institutions</i>	Instituciones financieras no monetarias excepto E. de seguros y F.P./ <i>Non-monetary financial institutions except insurance corporations and pension funds</i>	Empresas de seguros y fondos de pensiones/ <i>Insurance corporations and pension funds</i>	
	A=B+C+D	B (cuadro 6.B)	C (cuadro 9.B)	D (cuadro 10.B)	
II. PASIVOS incluidos en CFEE (continuación)					II. OUTSTANDING LIABILITIES included in FASE (cont.)
AF.4 PRÉSTAMOS	31 557	1 766	22 009	7 782	AF.4 LOANS
Por instrumentos					By instrument
Préstamos a corto plazo	14 336	-	7 693	6 643	Short-term loans
Préstamos a largo plazo	17 220	1 766	14 315	1 139	Long-term loans
Por sectores de contrapartida					By counterpart sector
<i>Sociedades no financieras</i>	<i>1 823</i>	<i>1 743</i>	<i>80</i>	<i>-</i>	<i>Non-financial corporations</i>
<i>Instituciones financieras</i>	<i>26 909</i>	<i>23</i>	<i>19 104</i>	<i>7 782</i>	<i>Financial institutions</i>
<i>Instituciones financieras monetarias</i>	<i>25 293</i>	<i>-</i>	<i>17 815</i>	<i>7 478</i>	<i>Monetary financial institutions</i>
<i>Instituciones financieras no monetarias</i>	<i>1 616</i>	<i>23</i>	<i>1 290</i>	<i>303</i>	<i>Non-monetary financial institutions</i>
<i>Administraciones Públicas</i>	<i>0</i>	<i>0</i>	<i>-</i>	<i>-</i>	<i>General government</i>
<i>Hogares e instituciones sin fines de lucro</i>	<i>-</i>	<i>-</i>	<i>-</i>	<i>-</i>	<i>Households and non-profit institutions</i>
<i>Resto del mundo</i>	<i>2 824</i>	<i>-</i>	<i>2 824</i>	<i>-</i>	<i>Rest of the world</i>
AF. 5 ACCIONES Y PARTICIPACIONES	495 612	239 128	236 033	20 451	AF.5 SHARES AND OTHER EQUITY
Por instrumentos					By instrument
Acciones cotizadas	156 379	144 875	11 504	-	Quoted shares
Acciones no cotizadas	71 267	38 770	12 045	20 451	Unquoted shares
Otras participaciones	24 555	24 555	-	-	Other equity
Participaciones en fondos de inversión	243 411	30 927	212 484	-	Mutual funds shares
Por sectores de contrapartida					By counterpart sector
<i>Sociedades no financieras</i>	<i>60 536</i>	<i>24 549</i>	<i>33 639</i>	<i>2 348</i>	<i>Non-financial corporations</i>
<i>Instituciones financieras</i>	<i>106 732</i>	<i>41 318</i>	<i>52 535</i>	<i>12 878</i>	<i>Financial institutions</i>
<i>Instituciones financieras monetarias</i>	<i>51 106</i>	<i>25 994</i>	<i>22 249</i>	<i>2 863</i>	<i>Monetary financial institutions</i>
<i>Instituciones financieras no monetarias</i>	<i>55 626</i>	<i>15 324</i>	<i>30 286</i>	<i>10 015</i>	<i>Non-monetary financial institutions</i>
<i>Administraciones Públicas</i>	<i>21 541</i>	<i>15 660</i>	<i>5 881</i>	<i>-</i>	<i>General government</i>
<i>Hogares e instituciones sin fines de lucro</i>	<i>213 949</i>	<i>75 325</i>	<i>138 036</i>	<i>588</i>	<i>Households and non-profit institutions</i>
<i>Resto del mundo</i>	<i>92 854</i>	<i>82 276</i>	<i>5 942</i>	<i>4 636</i>	<i>Rest of the world</i>
AF.6 RESERVAS TÉCNICAS DE SEGUROS	293 511	7 989	-	285 522	AF.6 INSURANCE TECHNICAL RESERVES
Por instrumentos					By instrument
Reservas de seguro de vida	120 812	-	-	120 812	Life insurance reserves
Reservas para fondos de pensiones	107 110	7 989	-	99 121	Pension fund reserves held by
Reservas para primas y siniestros	65 589	-	-	65 589	Prepay. of premiums & res. for outs. claims
Por sectores de contrapartida					By counterpart sector
<i>Sociedades no financieras</i>	<i>26 065</i>	<i>-</i>	<i>-</i>	<i>26 065</i>	<i>Non-financial corporations</i>
<i>Instituciones financieras</i>	<i>10 048</i>	<i>-</i>	<i>-</i>	<i>10 048</i>	<i>Financial institutions</i>
<i>Instituciones financieras monetarias</i>	<i>-</i>	<i>-</i>	<i>-</i>	<i>-</i>	<i>Monetary financial institutions</i>
<i>Instituciones financieras no monetarias</i>	<i>10 048</i>	<i>-</i>	<i>-</i>	<i>10 048</i>	<i>Non-monetary financial institutions</i>
<i>Hogares e instituciones sin fines de lucro</i>	<i>257 398</i>	<i>7 989</i>	<i>-</i>	<i>249 409</i>	<i>Households and non-profit institutions</i>
<i>Resto del mundo</i>	<i>-</i>	<i>-</i>	<i>-</i>	<i>-</i>	<i>Rest of the world</i>
AF.7 OTRAS CUENTAS PENDIENTES COBRO	58 678	43 400	7 050	8 227	AF.7 OTHER ACCOUNTS PAYABLE
AF.71 Crédito comercial	-	-	-	-	AF.71 Trade credit
AF.79 Otros ctas ptes de cobro excluido el crédito comercial	58 678	43 400	7 050	8 227	AF.79 Others accounts payable, excluding trade credit
Pro memoria:					Memorandum item:
Activos financieros netos (Activos financieros menos pasivos de las CFEE)	133 488	83 848	19 138	30 502	Net financial assets (FASE financial assets minus liabilities)

September 2008 data

EUR millions

5B. Liabilities (cont.)

5. FINANCIAL INSTITUTIONS
B) Reconciliation between the FASE financial balance sheet and the balance sheet of euro area returns (MFIs) and the accounting balance sheets (non-MFIs)

5. INSTITUCIONES FINANCIERAS
B) Balance agregado

5.1 (1ª parte) Activos financieros = Pasivos más activos financieros netos
Valores absolutos

m.m. de euros

	Instituciones financieras	Instituciones financieras monetarias								Instituciones financieras no monetarias	
		Total	Banco de España	Otras instituciones financieras monetarias							Fondos mercado monetario (FIAMM)
				Total	Entidades de crédito			Fondos mercado monetario (FIAMM)			
					Total	Bancos cajas y cooperativas	Establecimientos financieros de crédito		ICO		
1=2+10	2=3+4	3	4=5+9	5=6+7+8	6	7	8	9	10		
03	2 182,8	1 657,9	105,7	1 552,2	1 494,0	1 426,8	36,5	27,0	58,2	524,9	
04	2 527,1	1 880,5	109,5	1 770,9	1 712,8	1 634,9	42,3	25,9	58,2	646,6	
05	3 129,2	2 309,9	123,9	2 186,0	2 131,0	2 042,4	51,9	27,4	55,0	819,2	
06	3 686,6	2 646,6	136,9	2 509,7	2 509,6	2 404,9	60,7	33,3	0,1	1 040,0	
07	4 348,6	3 151,2	174,0	2 977,2	2 977,2	2 862,8	65,3	40,0	-	1 197,5	
04 IV	2 527,1	1 880,5	109,5	1 770,9	1 712,8	1 634,9	42,3	25,9	58,2	646,6	
05 I	2 652,6	1 968,0	118,9	1 849,1	1 794,9	1 715,3	42,8	26,2	54,2	684,6	
05 II	2 866,1	2 124,5	122,8	2 001,7	1 946,9	1 862,6	47,1	27,4	54,8	741,6	
05 III	2 935,6	2 162,9	117,5	2 045,4	1 990,2	1 905,9	48,2	26,8	55,2	772,7	
05 IV	3 129,2	2 309,9	123,9	2 186,0	2 131,0	2 042,4	51,9	27,4	55,0	819,2	
06 I	3 253,9	2 365,9	126,2	2 239,8	2 205,3	2 112,5	52,1	30,5	34,5	888,0	
06 II	3 372,2	2 451,0	132,3	2 318,8	2 283,6	2 185,7	55,0	32,3	35,2	921,2	
06 III	3 507,4	2 543,0	125,5	2 417,5	2 390,8	2 289,1	57,4	33,8	26,7	964,3	
06 IV	3 686,6	2 646,6	136,9	2 509,7	2 509,6	2 404,9	60,7	33,3	0,1	1 040,0	
07 I	3 842,0	2 736,2	135,7	2 600,5	2 600,5	2 492,8	60,8	35,6	-	1 105,8	
07 II	4 032,2	2 878,9	150,3	2 728,5	2 728,5	2 620,3	56,6	41,6	-	1 153,4	
07 III	4 124,9	2 963,7	142,3	2 821,5	2 821,5	2 709,5	58,6	43,6	-	1 161,2	
07 IV	4 348,6	3 151,2	174,0	2 977,2	2 977,2	2 862,8	65,3	40,0	-	1 197,5	
08 I	4 321,2	3 172,8	138,4	3 034,3	2 995,9	2 883,7	64,7	43,1	38,4	1 148,5	
08 II	4 474,3	3 297,8	150,2	3 147,6	3 112,8	2 997,6	67,3	45,2	34,8	1 176,4	
08 III	4 527,2	3 361,0	174,6	3 186,4	3 155,4	3 035,9	67,4	49,0	31,1	1 166,2	

5. INSTITUCIONES FINANCIERAS
B) Balance agregado

5.1 (2ª parte) Activos financieros = Pasivos más activos financieros netos
Valores absolutos

m.m. de euros

	Instituciones financieras no monetarias	Instituciones financieras no monetarias excepto seguros y fondos de pensiones											Empresas de seguros y Fondos de pensiones	
		Total	Otras instituciones financieras							Auxiliares financieros				
			Total	Instituciones de inversión colectiva excepto FIAMM	Sociedades de valores	Fondos de titulación	Fondos de inversión inmobiliaria	Emisores de participacion. preferentes	Resto	Total	Fondos de garantía de depósitos	Agencias de valores		Resto
03	524,9	284,8	274,3	174,6	10,3	85,8	0,8	1,6	1,2	10,5	4,8	0,5	5,2	240,1
04	646,6	376,7	365,2	202,5	9,7	131,3	1,6	18,4	1,7	11,5	5,5	0,6	5,4	269,9
05	819,2	515,1	503,2	237,1	12,2	183,9	2,5	65,7	1,8	11,9	5,6	0,8	5,6	304,2
06	1 040,0	715,8	701,6	302,6	16,2	254,4	2,8	123,5	2,0	14,3	6,1	0,9	7,3	324,1
07	1 197,5	871,8	849,8	289,8	21,8	368,9	1,7	166,6	6,5	16,4	7,1	1,2	8,1	331,2
04 IV	646,6	376,7	365,2	202,5	9,7	131,3	1,6	18,4	1,7	11,5	5,5	0,6	5,4	269,9
05 I	684,6	406,9	395,6	213,4	12,4	139,3	2,1	26,8	1,7	11,3	5,3	0,6	5,3	277,7
05 II	741,6	460,1	448,7	222,7	15,0	160,1	2,2	46,9	1,8	11,4	5,3	0,7	5,4	281,5
05 III	772,7	480,1	468,6	233,3	13,0	160,0	2,5	58,0	1,8	11,6	5,4	0,8	5,4	292,5
05 IV	819,2	515,1	503,2	237,1	12,2	183,9	2,5	65,7	1,8	11,9	5,6	0,8	5,6	304,2
06 I	888,0	580,0	567,5	267,3	12,9	192,7	2,6	90,0	1,9	12,5	5,8	1,0	5,7	308,0
06 II	921,2	610,5	598,1	263,8	12,0	211,2	2,4	106,7	1,9	12,5	5,8	0,9	5,7	310,7
06 III	964,3	643,9	631,2	274,7	16,1	218,5	2,6	117,4	1,9	12,7	6,0	1,0	5,8	320,4
06 IV	1 040,0	715,8	701,6	302,6	16,2	254,4	2,8	123,5	2,0	14,3	6,1	0,9	7,3	324,1
07 I	1 105,8	773,0	758,1	305,4	14,8	285,3	2,8	143,8	5,6	15,3	6,5	1,1	7,7	332,4
07 II	1 153,4	819,1	802,0	312,3	18,0	314,6	2,5	149,7	5,6	16,2	6,6	1,2	8,5	335,1
07 III	1 161,2	824,8	804,3	305,5	19,5	323,4	2,3	151,1	6,4	16,7	6,8	1,2	8,7	340,2
07 IV	1 197,5	871,8	849,8	289,8	21,8	368,9	1,7	166,6	6,5	16,4	7,1	1,2	8,1	331,2
08 I	1 148,5	819,0	802,0	232,7	20,2	384,1	1,3	158,8	6,5	16,8	7,2	0,3	8,1	329,7
08 II	1 176,4	846,9	825,4	214,3	20,5	414,1	1,1	173,4	6,5	18,1	7,2	0,3	9,5	333,0
08 III	1 166,2	839,8	814,7	195,9	16,8	420,3	0,9	181,8	6,6	18,5	7,5	0,3	9,6	333,1

5. INSTITUCIONES FINANCIERAS
B) Balance agregado

5.1 (3ª parte) Activos financieros = Pasivos más activos financieros netos
Valores absolutos

m.m. de euros

	Empresas de seguros y Fondos de pensiones +33+34 28=27+29+30	Entidades de seguros privados 29	Mutualidades de previsión social			Consortio de Compensación de Seguros 33	Fondos de pensiones externos (Ley 8/87) 34
			Total 30=31+32	Ámbito nacional 31	Ámbito CCAA 32		
03	240,1	157,9	18,9	6,7	12,2	4,6	58,7
04	269,9	176,9	21,3	7,3	14,0	5,4	67,8
05	304,2	196,4	24,5	8,5	16,0	6,1	80,9
06	324,1	208,9	26,9	9,3	17,6	6,7	88,5
07	331,2	210,1	28,3	9,7	18,6	7,2	91,5
04 IV	269,9	176,9	21,3	7,3	14,0	5,4	67,8
05 I	277,7
05 II	281,5
05 III	292,5
05 IV	304,2	196,4	24,5	8,5	16,0	6,1	80,9
06 I	308,0
06 II	310,7
06 III	320,4
06 IV	324,1	208,9	26,9	9,3	17,6	6,7	88,5
07 I	332,4
07 II	335,1
07 III	340,2
07 IV	331,2	210,1	28,3	9,7	18,6	7,2	91,5
08 I	329,7
08 II	333,0
08 III	333,1

5. INSTITUCIONES FINANCIERAS
B) Balance agregado

5.2 (1ª parte) Activos financieros = Pasivos más activos financieros netos
Estructuras

Porcentaje

	Instituciones financieras 1=2+10	Instituciones financieras monetarias								Instituciones financieras no monetarias 10	
		Total 2=3+4	Banco de España 3	Otras instituciones financieras monetarias							Fondos mercado monetario (FIAMM) 9
				Total 4=5+9	Entidades de crédito			Fondos mercado monetario (FIAMM) 9			
					Total 5=6+7+8	Bancos cajas y cooperativas 6	Establecimientos financieros de crédito 7		ICO 8		
03	100,00	75,95	4,84	71,11	68,45	65,37	1,67	1,24	2,67	24,05	
04	100,00	74,37	4,33	70,04	67,74	64,66	1,67	1,02	2,30	25,63	
05	100,00	73,73	3,96	69,77	68,02	65,19	1,66	0,88	1,75	26,27	
06	100,00	71,66	3,71	67,95	67,95	65,11	1,64	0,90	0,00	28,34	
07	100,00	72,31	3,99	68,33	68,33	65,57	1,50	0,92	-	27,69	
04 IV	100,00	74,37	4,33	70,04	67,74	64,66	1,67	1,02	2,30	25,63	
05 I	100,00	74,13	4,48	69,65	67,61	64,62	1,61	0,99	2,04	25,87	
05 II	100,00	74,06	4,28	69,78	67,87	64,92	1,64	0,95	1,91	25,94	
05 III	100,00	73,59	4,00	69,59	67,71	64,84	1,64	0,91	1,88	26,41	
05 IV	100,00	73,73	3,96	69,77	68,02	65,19	1,66	0,88	1,75	26,27	
06 I	100,00	72,62	3,87	68,74	67,69	64,84	1,60	0,94	1,06	27,38	
06 II	100,00	72,57	3,92	68,65	67,61	64,71	1,63	0,96	1,04	27,43	
06 III	100,00	72,38	3,57	68,81	68,05	65,15	1,63	0,96	0,76	27,62	
06 IV	100,00	71,66	3,71	67,95	67,95	65,11	1,64	0,90	0,00	28,34	
07 I	100,00	71,13	3,53	67,60	67,60	64,78	1,58	0,92	-	28,87	
07 II	100,00	71,29	3,72	67,57	67,57	64,82	1,40	1,03	-	28,71	
07 III	100,00	71,68	3,44	68,24	68,24	65,45	1,41	1,05	-	28,32	
07 IV	100,00	72,31	3,99	68,33	68,33	65,57	1,50	0,92	-	27,69	
08 I	100,00	73,26	3,19	70,07	69,19	66,43	1,49	0,99	0,88	26,74	
08 II	100,00	73,52	3,34	70,18	69,41	66,63	1,49	1,00	0,77	26,48	
08 III	100,00	74,05	3,83	70,21	69,53	66,68	1,48	1,08	0,68	25,95	

5. INSTITUCIONES FINANCIERAS
B) Balance agregado

5.2 (2ª parte) Activos financieros = Pasivos más activos financieros netos
Estructuras

Porcentaje

	Institu- ciones financie- ras no moneta- rias =15+27 14=13=	Instituciones financieras no monetarias excepto seguros y fondos de pensiones												Empresas de segur- os y Fondos de pen- siones 27
		Total	Otras instituciones financieras							Auxiliares financieros				
			Total	Instituc de inver sion co- lectiva excepto FIAMM	Socie- dades de valores	Fondos de tituli- zación	Fondos de inver- sion en mobi- liaria	Emiso- res de parti- cipacion. preferen- tes	Resto	Total	Fondos de garan- tia de depósi- tos	Agen- cias de valores	Resto	
15=16+23	16=17a22	17	18	19	20	21	22	23=24a26	24	25	26	27		
03	24,05	13,05	12,57	8,00	0,47	3,93	0,04	0,07	0,06	0,48	0,22	0,02	0,24	11,00
04	25,63	14,90	14,44	8,01	0,38	5,19	0,06	0,73	0,07	0,46	0,22	0,03	0,21	10,73
05	26,27	16,44	16,06	7,57	0,39	5,87	0,08	2,10	0,06	0,38	0,18	0,03	0,18	9,83
06	28,34	19,38	18,99	8,19	0,44	6,89	0,08	3,35	0,05	0,39	0,16	0,03	0,20	8,96
07	27,69	19,97	19,59	6,64	0,50	8,45	0,04	3,82	0,15	0,38	0,16	0,03	0,19	7,72
04 IV	25,63	14,90	14,44	8,01	0,38	5,19	0,06	0,73	0,07	0,46	0,22	0,03	0,21	10,73
05 I	25,87	15,33	14,90	8,04	0,47	5,25	0,08	1,01	0,06	0,42	0,20	0,02	0,20	10,54
II	25,94	16,04	15,64	7,76	0,52	5,58	0,08	1,64	0,06	0,40	0,19	0,02	0,19	9,91
III	26,41	16,34	15,94	7,94	0,44	5,44	0,08	1,97	0,06	0,39	0,18	0,03	0,18	10,08
IV	26,27	16,44	16,06	7,57	0,39	5,87	0,08	2,10	0,06	0,38	0,18	0,03	0,18	9,83
06 I	27,38	17,80	17,42	8,21	0,40	5,92	0,08	2,76	0,06	0,38	0,18	0,03	0,18	9,58
II	27,43	18,08	17,71	7,81	0,36	6,25	0,07	3,16	0,06	0,37	0,17	0,03	0,17	9,36
III	27,62	18,33	17,97	7,82	0,46	6,22	0,07	3,34	0,05	0,36	0,17	0,03	0,16	9,29
IV	28,34	19,38	18,99	8,19	0,44	6,89	0,08	3,35	0,05	0,39	0,16	0,03	0,20	8,96
07 I	28,87	20,09	19,69	7,94	0,38	7,41	0,07	3,74	0,14	0,40	0,17	0,03	0,20	8,79
II	28,71	20,26	19,86	7,72	0,45	7,78	0,06	3,70	0,14	0,40	0,16	0,03	0,21	8,45
III	28,32	19,92	19,52	7,38	0,47	7,81	0,05	3,65	0,15	0,40	0,16	0,03	0,21	8,40
IV	27,69	19,97	19,59	6,64	0,50	8,45	0,04	3,82	0,15	0,38	0,16	0,03	0,19	7,72
08 I	26,74	18,86	18,51	5,36	0,46	8,85	0,03	3,66	0,15	0,36	0,17	0,01	0,19	7,87
II	26,48	18,82	18,45	4,76	0,46	9,20	0,03	3,85	0,15	0,38	0,16	0,01	0,21	7,66
III	25,95	18,45	18,06	4,30	0,37	9,23	0,02	3,99	0,14	0,38	0,17	0,01	0,21	7,51

5. INSTITUCIONES FINANCIERAS
B) Balance agregado

5.2 (3ª parte) Activos financieros = Pasivos más activos financieros netos
Estructuras

Porcentaje

	Seguros y fondos de pensiones +30+33+34 28=27=29+	Entidades de seguros privados 29	Mutualidades de previsión social			Consortio de Compensa- ción de Seguros 33	Fondos de pensiones externos (Ley 8/87) 34
			Total	Ámbito nacional	Ámbito CCAA		
			30=31+32	31	32		
03	11,00	7,23	0,86	0,31	0,56	0,21	2,69
04	10,73	7,00	0,84	0,29	0,55	0,21	2,68
05	9,83	6,27	0,78	0,27	0,51	0,20	2,58
06	8,96	5,66	0,73	0,25	0,48	0,18	2,40
07	7,72	4,81	0,65	0,22	0,43	0,17	2,10
04 IV	10,73	7,00	0,84	0,29	0,55	0,21	2,68
05 I	10,54
II	9,91
III	10,08
IV	9,83	6,27	0,78	0,27	0,51	0,20	2,58
06 I	9,58
II	9,36
III	9,29
IV	8,96	5,66	0,73	0,25	0,48	0,18	2,40
07 I	8,79
II	8,45
III	8,40
IV	7,72	4,81	0,65	0,22	0,43	0,17	2,10
08 I	7,87
II	7,66
III	7,51

CAPÍTULO 6 INSTITUCIONES FINANCIERAS MONETARIAS

6. INSTITUCIONES FINANCIERAS MONETARIAS

6A. Activo

A) Conciliación entre el balance financiero de las CFEE y el balance de los estados UEM

Datos referidos a Diciembre de 2012

Millones de euros

	Instituciones financieras monetarias/ <i>Monetary financial institutions</i> A=B+C	Banco de España/ <i>National Central Bank</i> B (Cuadro 7.A)	Otras instituciones financieras monetarias/ <i>Other monetary financial institutions</i> C (Cuadro 8.A)	
I. TOTAL ACTIVO BALANCE UEM	4 099 240	517 422	3 581 818	I. TOTAL ASSETS EMU's BALANCE SHEET
I.1 ACTIVOS no incluidos en CFEE	56 955	3 952	53 002	I.1 ASSETS not included in FASE
Activo fijo	53 273	271	53 002	Fixed assets
Moneda en circulación (a)	3 681	3 681	-	Coins in circulation (a)
I.2 AJUSTES (b)	-58 174	-21	-58 153	I.2 ADJUSTMENTS (b)
II. ACTIVOS FINANCIEROS incluidos en CFEE (=I-I.1+I.2)	3 984 112	513 449	3 470 663	I. OUTSTANDING FINANCIAL ASSETS included in FASE (=I-I.1+I.2)
AF. 1 ORO MONETARIO Y D.E.G.	14 550	14 550	-	AF.1 MONETARY GOLD AND SDRs
Por instrumentos				By instrument
Oro monetario	11 418	11 418	-	Monetary gold
Derechos Especiales de Giro	3 132	3 132	-	Special Drawings Rights
Por sectores de contrapartida (c)				By counterpart sector (c)
AF. 2 EFECTIVO Y DEPÓSITOS	824 006	371 361	452 645	AF.2 CURRENCY AND DEPOSITS
Por instrumentos				By instrument
Efectivo	7 434	0	7 434	Currency
Otros depósitos	816 572	371 361	445 211	Other deposits
Por sectores de contrapartida				By counterpart sector
<i>Instituciones financieras</i>	<i>654 029</i>	<i>363 664</i>	<i>290 365</i>	<i>Financial institutions</i>
<i>Instituciones financieras monetarias</i>	<i>654 029</i>	<i>363 664</i>	<i>290 365</i>	<i>Monetary financial institutions</i>
<i>Instituciones financieras no monetarias</i>	<i>...</i>	<i>-</i>	<i>...</i>	<i>Non-monetary financial institutions</i>
<i>Resto del mundo</i>	<i>169 976</i>	<i>7 697</i>	<i>162 279</i>	<i>Rest of the world</i>
AF.3 VALORES DISTINTOS DE ACCIONES	1 006 059	118 455	887 604	AF.3 SECURITIES OTHER THAN SHARES
Por instrumentos				By instrument
Valores a corto plazo	58 777	4	58 772	Short-term securities
Valores a largo plazo	899 532	118 288	781 244	Long-term securities
Derivados	47 750	162	47 588	Financial derivatives
Por sectores de contrapartida				By counterpart sector
<i>Sociedades no financieras</i>	<i>23 896</i>	<i>-</i>	<i>23 896</i>	<i>Non-financial corporations</i>
<i>Instituciones financieras</i>	<i>534 870</i>	<i>24 313</i>	<i>510 557</i>	<i>Financial institutions</i>
<i>Instituciones financieras monetarias</i>	<i>291 867</i>	<i>18 443</i>	<i>273 424</i>	<i>Monetary financial institutions</i>
<i>Instituciones financieras no monetarias</i>	<i>243 003</i>	<i>5 870</i>	<i>237 133</i>	<i>Non-monetary financial institutions</i>
<i>Administraciones Públicas</i>	<i>273 236</i>	<i>31 006</i>	<i>242 230</i>	<i>General government</i>
<i>Resto del mundo</i>	<i>174 057</i>	<i>63 136</i>	<i>110 921</i>	<i>Rest of the world</i>

December 2012 data

EUR millions

6A. Assets

6. MONETARY FINANCIAL INSTITUTIONS

A) Reconciliation between FASE's financial balance sheet and EMU's balance sheet

Véanse notas al final del capítulo./ See notes at the end of the chapter.

6. INSTITUCIONES FINANCIERAS MONETARIAS

6A. Activo (continuación)

A) Conciliación entre el balance financiero de las CFEE y el balance de los estados UEM

Datos referidos a Diciembre de 2012

Millones de euros

	Instituciones financieras monetarias/ <i>Monetary financial institutions</i> A=B+C	Banco de España/ <i>National Central Bank</i> B (Cuadro 7.A)	Otras instituciones financieras monetarias/ <i>Other monetary financial institutions</i> C (Cuadro 8.A)	
I. ACTIVOS FINANCIEROS incluidos en CFEE (continuación)				I. OUTSTANDING FINANCIAL ASSETS included in FASE (cont.)
AF.4 PRÉSTAMOS	1 804 953	3 104	1 801 849	AF.4 LOANS
Por instrumentos				By instrument
Préstamos a corto plazo.	218 497	-	218 497	Short-term loans
Préstamos a largo plazo.	1 586 456	3 104	1 583 352	Long-term loans
Por sectores de contrapartida				By counterpart sector
<i>Sociedades no financieras</i>	<i>706 729</i>	<i>-</i>	<i>706 729</i>	<i>Non-financial corporations</i>
<i>Instituciones financieras.</i>	<i>91 535</i>	<i>-</i>	<i>91 535</i>	<i>Financial institutions</i>
<i>Instituciones financieras monetarias</i>	<i>-</i>	<i>-</i>	<i>-</i>	<i>Monetary financial institutions</i>
<i>Instituciones financieras no monetarias</i>	<i>91 535</i>	<i>-</i>	<i>91 535</i>	<i>Non-monetary financial institutions</i>
<i>Administraciones Públicas.</i>	<i>119 755</i>	<i>2 915</i>	<i>116 840</i>	<i>General government</i>
<i>Hogares e instituciones sin fines de lucro</i>	<i>821 842</i>	<i>189</i>	<i>821 653</i>	<i>Households and non-profit institutions</i>
<i>Resto del mundo</i>	<i>65 092</i>	<i>-</i>	<i>65 092</i>	<i>Rest of the world</i>
AF.5 ACCIONES Y PARTICIPACIONES.	278 863	1 104	277 760	AF.5 SHARES AND OTHER EQUITY
Por instrumentos				By instrument
Acciones cotizadas.	39 706	-	39 706	Quoted shares
Acciones no cotizadas.	229 409	-	229 409	Unquoted shares
Otras participaciones.	8 132	1 104	7 029	Other equity
Participaciones en fondos de inversión.	1 616	-	1 616	Mutual funds shares
Por sectores de contrapartida				By counterpart sector
<i>Sociedades no financieras</i>	<i>121 170</i>	<i>-</i>	<i>121 170</i>	<i>Non-financial corporations</i>
<i>Instituciones financieras.</i>	<i>51 286</i>	<i>-</i>	<i>51 286</i>	<i>Financial institutions</i>
<i>Instituciones financieras monetarias</i>	<i>38 972</i>	<i>-</i>	<i>38 972</i>	<i>Monetary financial institutions</i>
<i>Instituciones financieras no monetarias</i>	<i>12 314</i>	<i>-</i>	<i>12 314</i>	<i>Non-monetary financial institutions</i>
<i>Resto del mundo</i>	<i>106 408</i>	<i>1 104</i>	<i>105 304</i>	<i>Rest of the world</i>
AF.7 OTRAS CUENTAS PENDIENTES DE COBRO	55 681	4 876	50 805	AF.7 OTHER ACCOUNTS RECEIVABLE
AF.71 Crédito comercial.	-	-	-	AF.71 Trade credit
AF.79 Otras ctas ptes de cobro excl. el cdto comercial	55 681	4 876	50 805	AF.79 Other accounts receivable excluding trade credits

December 2012 data

EUR millions

6A. Assets (cont.)

6. MONETARY FINANCIAL INSTITUTIONS

A) Reconciliation between FASE's financial balance sheet and EMU's balance sheet

Véanse notas al final del capítulo./ See notes at the end of the chapter.

6. INSTITUCIONES FINANCIERAS MONETARIAS

6B. Pasivo

B) Conciliación entre el balance financiero de las CFEE y el balance de los estados UEM

Datos referidos a Diciembre de 2012

Millones de euros

	Instituciones financieras monetarias/ <i>Monetary financial institutions</i> A=B+C	Banco de España/ <i>National Central Bank</i> B (Cuadro 7.B)	Otras instituciones financieras monetarias/ <i>Other monetary financial institutions</i> C (Cuadro 8.B)	
I. TOTAL PASIVO BALANCE UEM	4 099 244	517 422	3 581 822	I. TOTAL LIABILITIES EMU's BALANCE SHEET
I.1 PASIVOS no incluidos en CFEE	3 681	3 681	-	I.1 LIABILITIES not included in FASE
Moneda en circulación (a)	3 681	3 681	-	Coins in circulation (a)
I.2 AJUSTES (b)	-262 727	-0	-262 727	I.2 ADJUSTMENTS (b)
II. PASIVOS FINANCIEROS incluidos en CFEE (=I-1.1+I.2)	3 832 836	513 741	3 319 095	I. OUTSTANDING LIABILITIES included in FASE (=I-1.1+I.2)
AF. 2 EFECTIVO Y DEPÓSITOS	2 947 131	485 979	2 461 151	AF.2 CURRENCY AND DEPOSITS
Por instrumentos				By instrument
Efectivo	99 641	99 641	-	Currency
Depósitos transferibles	532 722	10 953	521 770	Transferable deposits
Otros depósitos	2 314 767	375 385	1 939 382	Other deposits
Por sectores de contrapartida				By counterpart sector
<i>Sociedades no financieras</i>	<i>198 725</i>	<i>7 864</i>	<i>190 861</i>	<i>Non-financial corporations</i>
<i>Instituciones financieras</i>	<i>1 203 521</i>	<i>81 240</i>	<i>1 122 281</i>	<i>Financial institutions</i>
<i> Instituciones financieras monetarias</i>	<i>654 029</i>	<i>79 372</i>	<i>574 657</i>	<i> Monetary financial institutions</i>
<i> Instituciones financieras no monetarias</i>	<i>549 492</i>	<i>1 869</i>	<i>547 623</i>	<i> Non-monetary financial institutions</i>
<i>Administraciones Públicas</i>	<i>84 409</i>	<i>9 010</i>	<i>75 399</i>	<i>General government</i>
<i>Hogares e instituciones sin fines de lucro</i>	<i>813 956</i>	<i>82 215</i>	<i>731 741</i>	<i>Households and non-profit institutions</i>
<i>Resto del mundo</i>	<i>646 520</i>	<i>303 271</i>	<i>340 870</i>	<i>Rest of the world</i>
AF.3 VALORES DISTINTOS DE ACCIONES	610 680	-	610 680	AF.3 SECURITIES OTHER THAN SHARES
Por instrumentos				By instrument
Valores a corto plazo	37 292	-	37 292	Short-term securities
Valores a largo plazo	546 881	-	546 881	Long-term securities
Derivados	26 507	-	26 507	Financial derivatives
Por sectores de contrapartida				By counterpart sector
<i>Sociedades no financieras</i>	<i>28 206</i>	<i>-</i>	<i>28 206</i>	<i>Non-financial corporations</i>
<i>Instituciones financieras</i>	<i>361 089</i>	<i>-</i>	<i>361 089</i>	<i>Financial institutions</i>
<i> Instituciones financieras monetarias</i>	<i>291 867</i>	<i>-</i>	<i>291 867</i>	<i> Monetary financial institutions</i>
<i> Instituciones financieras no monetarias</i>	<i>69 222</i>	<i>-</i>	<i>69 222</i>	<i> Non-monetary financial institutions</i>
<i>Administraciones Públicas</i>	<i>886</i>	<i>-</i>	<i>886</i>	<i>General government</i>
<i>Hogares e instituciones sin fines de lucro</i>	<i>35 409</i>	<i>-</i>	<i>35 409</i>	<i>Households and non-profit institutions</i>
<i>Resto del mundo</i>	<i>185 090</i>	<i>-</i>	<i>185 090</i>	<i>Rest of the world</i>

December 2012 data

EUR millions

6B. Liabilities

6. MONETARY FINANCIAL INSTITUTIONS

B) Reconciliation between FASE's financial balance sheet and EMU's balance sheet

Véanse notas al final del capítulo./ See notes at the end of the chapter.

6. INSTITUCIONES FINANCIERAS MONETARIAS

6B. Pasivo (continuación)

B) Conciliación entre el balance financiero de las CFEE y el balance de los estados UEM

Datos referidos a Diciembre de 2012

Millones de euros

	Instituciones financieras monetarias/ Monetary financial institutions A=B+C	Banco de España/ National Central Bank B (Cuadro 7.B)	Otras instituciones financieras monetarias/ Other monetary financial institutions C (Cuadro 8.B)	
II. PASIVOS incluidos en CFEE (continuación)				II. OUTSTANDING LIABILITIES included in FASE (cont.)
AF.4 PRÉSTAMOS	376	-	376	AF.4 LOANS
Por instrumentos				By instrument
Préstamos a corto plazo.	-	-	-	Short-term loans
Préstamos a largo plazo.	376	-	376	Long-term loans
Por sectores de contrapartida				By counterpart sector
Sociedades no financieras	375	-	375	Non-financial corporations
Instituciones financieras.	-	-	-	Financial institutions
Instituciones financieras monetarias	-	-	-	Monetary financial institutions
Instituciones financieras no monetarias	-	-	-	Non-monetary financial institutions
Administraciones Públicas	1	-	1	General government
Hogares e instituciones sin fines de lucro	-	-	-	Households and non-profit institutions
Resto del mundo	-	-	-	Rest of the world
AF. 5 ACCIONES Y PARTICIPACIONES	234 784	27 239	207 545	AF.5 SHARES AND OTHER EQUITY
Por instrumentos				By instrument
Acciones cotizadas	128 586	-	128 586	Quoted shares
Acciones no cotizadas	57 029	-	57 029	Unquoted shares
Otras participaciones	42 186	27 239	14 946	Other equity
Participaciones en fondos de inversión	6 983	-	6 983	Mutual funds shares
Por sectores de contrapartida				By counterpart sector
Sociedades no financieras	14 506	-	14 506	Non-financial corporations
Instituciones financieras.	44 484	-	44 484	Financial institutions
Instituciones financieras monetarias	38 972	-	38 972	Monetary financial institutions
Instituciones financieras no monetarias	5 512	-	5 512	Non-monetary financial institutions
Administraciones Públicas	42 332	27 239	15 092	General government
Hogares e instituciones sin fines de lucro	53 681	-	53 681	Households and non-profit institutions
Resto del mundo	79 782	-	79 782	Rest of the world
AF.6 RESERVAS TÉCNICAS DE SEGUROS	4 589	-	4 589	AF.6 INSURANCE TECHNICAL RESERVES
Por instrumentos				By instrument
Reservas para fondos de pensiones	4 589	-	4 589	Pension fund reserves held by
Por sectores de contrapartida				By counterpart sector
Hogares e instituciones sin fines de lucro	4 589	-	4 589	Households and non-profit institutions
AF.7 OTRAS CUENTAS PENDIENTES DE COBRO	35 276	522	34 754	AF.7 OTHER ACCOUNTS PAYABLE
AF.71 Crédito comercial.	-	-	-	AF.71 Trade credit
AF.79 Otros ctas ptes de cobro excl. el cdcto comercial	35 276	522	34 754	AF.79 Others accounts payable, excluding trade credit
Pro memoria:				Memorandum item:
Activos financieros netos (Activos financieros menos pasivos de las CFEE)	151 276	-292	151 568	Net financial assets (FASE's financial assets minus liabilities)

December 2012 data

6B. Liabilities (cont.)

EUR millions

6. MONETARY FINANCIAL INSTITUTIONS
B) Reconciliation between FASE's financial balance sheet and EMU's balance sheet

Véanse notas al final del capítulo./ See notes at the end of the chapter.

6. INSTITUCIONES FINANCIERAS MONETARIAS
B) Balance según los estados de la zona del euro

6.C Balance. Detalle por instituciones

Datos referidos a Abril de 2013

Millones de euros

	Serie en cuadro y columna/ Time series in table and column	Instituciones financieras monetarias/ Monetary financial institutions	Banco de España	Otras instituciones financieras monetarias/ Other monetary financial institutions	
		A=B+C	(Capítulo 7/ Chapter 7)	(Capítulo 8/ Chapter 8)	
ACTIVO			B	C	ASSETS
1 A. RESIDENTES EN ESPAÑA	6.3/1	2 992 245	326 922	2 665 323	1 A. DOMESTIC
2 2. Préstamos y créditos	6.3/2	2 172 360	271 122	1 901 238	2 2. Loans
3 2e. Del cual: euros	6.3/3	2 150 983	266 073	1 884 910	3 2e. Of which: euro
4 IFM	6.3/4	507 366	268 995	238 371	4 MFIs
5 2e. Del cual: euros	6.3/5	500 385	263 946	236 439	5 2e. Of which: euro
6 Administraciones Públicas	6.3/6	115 250	1 943	113 307	6 General government
7 2e. Del cual: euros	6.3/7	115 250	1 943	113 307	7 2e. Of which: euro
8 Otros residentes	6.3/8	1 549 744	184	1 549 560	8 Other residents
9 2e. Del cual: euros	6.3/9	1 535 348	184	1 535 165	9 2e. Of which: euro
10 3. Valores distintos de acciones y participaciones	6.3/10	648 183	55 779	592 404	10 3. Securities other than shares
11 3e. Del cual: euros	6.3/11	643 176	55 779	587 398	11 3e. Of which: euro
12 IFM	6.4/3	95 178	18 477	76 701	12 MFIs
13 3e. Euros	6.4/4	94 813	18 477	76 336	13 3e. Euro
14 Del cual: hasta dos años	-	15 810	-	15 810	14 Of which: up to 2 years
15 3x. Monedas distintas del euro.	-	365	-	365	15 3x. Other currencies
16 Del cual: hasta dos años	-	4	-	4	16 Of which: up to 2 years
17 Administraciones Públicas.	6.4/6	303 277	30 831	272 446	17 General government
18 3e. Del cual: euros	6.4/7	303 181	30 831	272 350	18 3e. Of which: euro
19 Otros residentes	6.4/8	249 728	6 471	243 257	19 Other residents
20 3e. Del cual: euros	6.4/9	245 182	6 471	238 712	20 3e. Of which: euro
21 4. Participaciones en FMM	6.3/12	0	-	0	21 4. Money market fund shares/units
22 IFM.	-	0	-	0	22 MFIs
23 4e. Del cual: euros	-	0	-	0	23 4e. Of which: euro
24 5. Acciones y participaciones	6.3/13	171 701	21	171 680	24 5. Shares and other equity
25 IFM.	-	56 506	-	56 506	25 MFIs
26 Otros residentes	-	115 195	21	115 174	26 Other residents
27 B. RESIDENTES EN OTROS PAISES DE LA ZONA DEL EURO	6.5/1	219 034	44 083	174 951	27 B. OTHER EURO AREA COUNTRIES
28 2. Préstamos y créditos.	6.5/2	88 875	4 858	84 017	28 2. Loans
29 2e. Del cual: euros	6.5/3	81 353	4 858	76 495	29 2e. Of which: euro
30 IFM.	6.5/4	59 372	4 858	54 515	30 MFIs
31 2e. Del cual: euros	6.5/5	55 768	4 858	50 910	31 2e. Of which: euro
32 Administraciones Públicas.	6.5/6	28	-	28	32 General government
33 2e. Del cual: euros	6.5/7	28	-	28	33 2e. Of which: euro
34 Otros residentes	6.5/8	29 475	-	29 475	34 Other residents
35 2e. Del cual: euros	6.5/9	25 558	-	25 558	35 2e. Of which: euro
36 3. Valores distintos de acciones y participaciones	6.5/10	105 099	38 147	66 952	36 3. Securities other than shares
37 3e. Del cual: euros	6.5/11	103 503	38 147	65 357	37 3e. Of which: euro
38 IFM.	6.6/3	7 362	568	6 795	38 MFIs
39 3e. Euros	6.6/4	7 220	568	6 653	39 3e. Euro
40 Del cual: hasta dos años	-	2 710	-	2 710	40 Of which: up to 2 years
41 3x. Monedas distintas del euro.	-	142	-	142	41 3x. Other currencies
42 Del cual: hasta dos años	-	86	-	86	42 Of which: up to 2 years
43 Administraciones Públicas.	6.6/6	48 283	37 579	10 704	43 General government
44 3e. Del cual: euros	6.6/7	48 174	37 579	10 595	44 3e. Of which: euro
45 Otros residentes	6.6/8	49 454	-	49 454	45 Other residents
46 3e. Del cual: euros	6.6/9	48 109	-	48 109	46 3e. Of which: euro

April 2013 data

EUR millions

6.C Balance sheet by institutional grouping

6. MONETARY FINANCIAL INSTITUTIONS
B) Balance sheet according to the euro area returns

6. INSTITUCIONES FINANCIERAS MONETARIAS
B) Balance según los estados de la zona del euro

6.C Balance. Detalle por instituciones

Datos referidos a Abril de 2013

Millones de euros

	Serie en cuadro y columna/ Time series in table and column	Instituciones financieras monetarias/ Monetary financial institutions	Banco de España (Capítulo 7/ Chapter 7)	Otras instituciones financieras monetarias/ Other monetary financial institutions (Capítulo 8/ Chapter 8)	
		A=B+C	B	C	
ACTIVO (continuación)					ASSETS (continued)
B. RESIDENTES EN OTROS PAÍSES DE LA ZONA DEL EURO(continuación)					B. OTHER EURO AREA COUNTRIES (continued)
47 4. Participaciones en FMM	6.5/12	-	-	-	47 4. Money market fund shares/units
48 IFM.	-	-	-	-	48 MFIs
49 5. Acciones y participaciones	6.5/14	25 060	1 079	23 981	49 5. Shares and other equity
50 IFM.	-	6 767	1 079	5 688	50 MFIs
51 Otros residentes	-	18 293	-	18 293	51 Other residents
52 C. RESTO DEL MUNDO	6.1/4	254 907	22 216	232 691	52 C. REST OF THE WORLD
53 2. Préstamos y créditos	6.11/3	148 423	167	148 256	53 2. Loans
54 2e. Del cual: euros	6.11/4	111 705	-	111 705	54 2e. Of which: euro
55 3. Valores distintos de acciones y participaciones	6.11/5	39 230	22 023	17 207	55 3. Securities other than shares
56 3e. Del cual: euros	6.11/6	...	697	...	56 3e. Of which: euro
57 5. Acciones y participaciones	6.11/7	67 254	25	67 229	57 5. Shares and other equity
58 5e. Del cual: euros	-	...	-	...	58 5e. Of which: euro
59 D. SIN CLASIFICAR.	6.1/5	483 143	60 935	422 207	59 D. UNCLASSIFIED
60 1. Efectivo (todas las monedas)	6.1/10	6 525	0	6 525	60 1. Cash (all currencies)
61 1e. Del cual: euros	-	6 365	-	6 365	61 1e. Of which: euro
62 6. Activo fijo	6.1/11	51 651	263	51 387	62 6. Fixed assets
63 7. Otros activos	6.1/12	424 967	60 672	364 295	63 7. Remaining assets
64 7e. Del cual: euros	-	64 7e. Of which: euro
65 TOTAL ACTIVO.	6.1/1	3 949 328	454 156	3 495 172	65 TOTAL ASSETS
66 e Euros.	6.1/13	...	366 916	...	66 e Euro
67 x Monedas distintas del euro.	6.1/14	...	42 484	...	67 x Other currencies
68 s/c Sin clasificar	6.1/15	460 437	44 756	415 682	68 n/c Unclassified

April 2013 data

6.C Balance sheet by institutional grouping

EUR millions

6. MONETARY FINANCIAL INSTITUTIONS
B) Balance sheet according to the euro area returns

6. INSTITUCIONES FINANCIERAS MONETARIAS
B) Balance según los estados de la zona del euro

6.C Balance. Detalle por instituciones

Datos referidos a Abril de 2013

Millones de euros

	Serie en cuadro y columna/ Time series in table and column	Instituciones financieras monetarias/ Monetary financial institutions	Banco de España	Otras instituciones financieras monetarias/ Other monetary financial institutions	
		A=B+C	(Capítulo 7/ Chapter 7)	(Capítulo 8/ Chapter 8)	
PASIVO			B	C	LIABILITIES
1 A. RESIDENTES EN ESPAÑA	6.2/2	2 054 770	34 647	2 020 123	1 A. DOMESTIC
2 9. Depósitos	6.7/1	2 047 783	34 647	2 013 136	2 9. Deposits
3 9e. Del cual: euros	6.7/2	2 012 130	34 646	1 977 484	3 9e. Of which: euro
4 IFM	6.7/3	509 078	22 453	486 625	4 MFIs
5 9e. Del cual: euros	6.7/4	502 806	22 453	480 354	5 9e. Of which: euro
6 Administración Central	6.7/5	54 185	5 522	48 663	6 Central government
7 9e. Del cual: euros	-	54 158	5 522	48 637	7 9e. Of which: euro
8 Otras Administraciones Públicas	6.7/6	33 695	4 266	29 429	8 Other general government
9 9e. Depósitos en euros	6.7/9	33 693	4 266	29 427	9 9e. Deposits in euro
10 9.1e. A la vista	-	27 078	4 266	22 812	10 9.1e. Overnight
11 9.2e. A plazo	-	6 028	-	6 028	11 9.2e. With agreed maturity
12 Del cual: hasta dos años	-	5 708	-	5 708	12 Of which: up to two years
13 9.3e. Con preaviso	-	-	-	-	13 9.3e. Redeemable at notice
14 9.4e. Cesiones temporales	-	587	-	587	14 9.4e. Repos
15 9x. Depósitos en monedas distintas del euro	-	2	-	2	15 9x. Deposits in other currencies
16 9.1x. A la vista	-	2	-	2	16 9.1x. Overnight
17 9.2x. A plazo	-	-	-	-	17 9.2x. With agreed maturity
18 Del cual: hasta dos años	-	-	-	-	18 Of which: up to two years
19 9.3x. Con preaviso	-	-	-	-	19 9.3x. Redeemable at notice
20 9.4x. Cesiones temporales	-	-	-	-	20 9.4x. Repos
21 Otros residentes	6.7/7	1 450 862	2 407	1 448 455	21 Other residents
22 9e. Depósitos en euros	6.8/2	1 421 472	2 405	1 419 067	22 9e. Deposits in euro
23 9.1e. A la vista	6.8/3	469 757	2 405	467 351	23 9.1e. Overnight
24 9.2e. A plazo	6.8/4	895 811	-	895 811	24 9.2e. With agreed maturity
25 Del cual: hasta dos años	6.8/5	448 930	-	448 930	25 Of which: up to two years
26 9.3e. Con preaviso	6.8/6	42	-	42	26 9.3e. Redeemable at notice
27 9.4e. Cesiones temporales	6.8/7	55 863	-	55 863	27 9.4e. Repos
28 9x. Depósitos en monedas distintas del euro	6.8/8	29 354	1	29 353	28 9x. Deposits in other currencies
29 9.1x. A la vista	6.8/9	5 525	1	5 524	29 9.1x. Overnight
30 9.2x. A plazo	6.8/10	23 829	-	23 829	30 9.2x. With agreed maturity
31 Del cual: hasta dos años	6.8/11	6 663	-	6 663	31 Of which: up to two years
32 9.3x. Con preaviso	6.8/12	-	-	-	32 9.3x. Redeemable at notice
33 9.4x. Cesiones temporales	6.8/13	-	-	-	33 9.4x. Repos
34 10. Participaciones de los fondos del mercado monetario	-	6 987	-	6 987	34 10. Money market fund shares/units
35 B. RESIDENTES EN OTROS PAÍSES DE LA ZONA DEL EURO	6.2/3	475 468	289 121	186 347	35 B. OTHER EURO AREA COUNTRIES
36 9. Depósitos	6.9/1	475 427	289 121	186 306	36 9. Deposits
37 9e. Del cual: euros	6.9/2	463 643	289 121	174 522	37 9e. Of which: euro
38 IFM	6.9/3	435 404	289 121	146 283	38 MFIs
39 9e. Del cual: euros	6.9/4	426 883	289 121	137 762	39 9e. Of which: euro
40 Administración Central	6.9/5	306	-	306	40 Central government
41 9e. Del cual: euros	-	306	-	306	41 9e. Of which: euro
42 Otras Administraciones Públicas	6.9/6	0	-	0	42 Other general government
43 9e. Depósitos en euros	6.9/9	0	-	0	43 9e. Deposits in euro
44 9.1e. A la vista	-	0	-	0	44 9.1e. Overnight
45 9.2e. A plazo	-	-	-	-	45 9.2e. With agreed maturity
46 Del cual: hasta dos años	-	-	-	-	46 Of which: up to two years
47 9.3e. Con preaviso	-	-	-	-	47 9.3e. Redeemable at notice
48 9.4e. Cesiones temporales	-	-	-	-	48 9.4e. Repos
49 9x. Depósitos en monedas distintas del euro	-	-	-	-	49 9x. Deposits in other currencies
50 9.1x. A la vista	-	-	-	-	50 9.1x. Overnight
51 9.2x. A plazo	-	-	-	-	51 9.2x. With agreed maturity
52 Del cual: hasta dos años	-	-	-	-	52 Of which: up to two years
53 9.3x. Con preaviso	-	-	-	-	53 9.3x. Redeemable at notice
54 9.4x. Cesiones temporales	-	-	-	-	54 9.4x. Repos

April 2013 data

6.C Balance sheet by institutional grouping

EUR millions

6. MONETARY FINANCIAL INSTITUTIONS
B) Balance sheet according to the euro area returns

6. INSTITUCIONES FINANCIERAS MONETARIAS
B) Balance según los estados de la zona del euro

6.C Balance. Detalle por instituciones

Datos referidos a Abril de 2013

Millones de euros

	Serie en cuadro y columna/ Time series in table and column	Instituciones financieras monetarias/ Monetary financial institutions	Banco de España	Otras instituciones financieras monetarias/ Other monetary financial institutions	
		A=B+C	(Capítulo 7/ Chapter 7)	(Capítulo 8/ Chapter 8)	
			B	C	
PASIVO (continuación)					LIABILITIES (continued)
B. RESIDENTES EN OTROS PAÍSES DE LA ZONA DEL EURO (continuación)					B. OTHER EURO AREA COUNTRIES (continued)
9. Depósitos (continuación)					9. Deposits (continued)
55 Otros residentes	6.10/1	39 718	-	39 718	55 Other residents
56 9e. Depósitos en euros	6.10/2	36 454	-	36 454	56 9e. Deposits in euro
57 9.1e. A la vista	6.10/3	4 039	-	4 039	57 9.1e. Overnight
58 9.2e. A plazo	6.10/4	18 815	-	18 815	58 9.2e. With agreed maturity
59 Del cual: hasta dos años	6.10/5	11 549	-	11 549	59 Of which: up to two years
60 9.3e. Con preaviso	6.10/6	318	-	318	60 9.3e. Redeemable at notice
61 9.4e. Cesiones temporales	6.10/7	13 282	-	13 282	61 9.4e. Repos
62 9x. Depósitos en monedas distintas del euro	6.10/8	3 263	-	3 263	62 9x. Deposits in other currencies
63 9.1x. A la vista	6.10/9	237	-	237	63 9.1x. Overnight
64 9.2x. A plazo	6.10/10	3 027	-	3 027	64 9.2x. With agreed maturity
65 Del cual: hasta dos años	6.10/11	1 527	-	1 527	65 Of which: up to two years
66 9.3x. Con preaviso	6.10/12	-	-	-	66 9.3x. Redeemable at notice
67 9.4x. Cesiones temporales	6.10/13	-	-	-	67 9.4x. Repos
68 10. Participaciones de los fondos del mercado monetario	-	40	-	40	68 10. Money market fund shares/units
69 C. RESTO DEL MUNDO	6.2/4	191 105	209	190 896	69 C. REST OF THE WORLD
70 9. Depósitos	6.12/1	191 086	209	190 877	70 9. Deposits
71 9e. Depósitos en euros	6.12/2	157 911	208	157 703	71 9e. Deposits in euro
72 A la vista, hasta dos años y con preaviso	-	62 175	-	62 175	72 Overnight, up to 2 years and redeemable at notice
73 A plazo mayor que dos años	-	64 271	-	64 271	73 With agreed maturity over 2 years
74 Cesiones temporales	-	31 258	-	31 258	74 Repos
75 9x. Depósitos en monedas distintas del euro	-	33 175	1	33 174	75 9x. Deposits in other currencies
76 A la vista, hasta dos años y con preaviso	-	28 352	1	28 352	76 Overnight, up to 2 years and redeemable at notice
77 A plazo mayor que dos años	-	3 501	-	3 501	77 With agreed maturity over 2 years
78 Cesiones temporales	-	1 322	-	1 322	78 Repos
79 10. Participaciones en los fondos del mercado monetario	-	19	-	19	79 10. Money market fund shares/units
80 D. SIN CLASIFICAR	6.2/5	1 227 989	130 179	1 097 810	80 D. UNCLASSIFIED
81 8. Billetes y monedas	6.2/6	102 110	102 110	-	81 8. Notes and coins
82 11. Valores distintos de acciones y participaciones	6.2/9	367 545	-	367 545	82 11. Debt securities issued
83 11e. Euros	6.12/10	356 209	-	356 209	83 11e. In euro
84 Del cual: hasta dos años	-	42 208	-	42 208	84 Of which: up to 2 years
85 11x. En monedas distintas del euro	-	11 336	-	11 336	85 11x. In other currencies
86 Del cual: hasta dos años	-	305	-	305	86 Of which: up to 2 years
87 13. Capital y reservas	6.2/10	425 189	24 102	401 087	87 13. Capital and reserves
88 14. Otros pasivos	6.2/11	333 141	3 967	329 174	88 14. Remaining liabilities
89 14e. Del cual: euros	-	...	-	...	89 14e. Of which: euro
90 TOTAL PASIVOS	6.2/1	3 949 331	454 156	3 495 176	90 TOTAL LIABILITIES
91 e Euros	6.2/12	3 099 049	426 085	2 672 964	91 e Euro
92 x Monedas distintas del euro	6.2/13	95 216	3 266	91 950	92 x Other currencies
93 s/c Sin clasificar	6.2/14	755 066	24 805	730 261	93 n/c Unclassified

April 2013 data

EUR millions

6.C Balance sheet by institutional grouping

6. MONETARY FINANCIAL INSTITUTIONS
B) Balance sheet according to the euro area returns

6. INSTITUCIONES FINANCIERAS MONETARIAS
B) Balance según los estados de la zona del euro

6.1 Activo: resumen

mm de euros

	Total	Por residencia				Por instrumentos							Por monedas		
		Residentes en España (a)	Residentes en otros países de zona euro (b)	Resto del mundo (c)	Rúbricas no clasif. por residencia del emisor	Préstamos y créditos (a)	Valores distintos de acciones y participaciones (a)	Participaciones en FMM	Acciones y participaciones	Efectivo	Activo fijo	Otros activos no clasificados	Euros (a)	Monedas distintas del euro	Sin clasificar
	=13 a 15 =6 a 12 1=2 a 5	2	3	4	5=10a12	6	7	8	9	10	11	12	13	14	15
07	3 183	2 488	281	211	203	2 387	409	-	184	9	31	163	2 824	170	188
08	3 621	2 823	289	209	301	2 561	586	0	173	9	37	254	3 140	196	285
09	3 667	2 896	275	217	279	2 496	707	0	185	9	45	225	3 229	179	259
10	3 676	2 900	216	224	336	2 474	684	0	181	8	50	278	3 176	186	314
11	3 979	3 074	222	245	438	2 555	732	0	254	7	57	373	3 353	212	413
12	4 133	3 169	220	256	487	2 617	770	0	259	7	53	426	3 482	189	462
11 Nov	3 842	2 965	221	236	419	2 478	693	0	252	7	57	356	395
11 Dic	3 979	3 074	222	245	438	2 555	732	0	254	7	57	373	3 353	212	413
12 Ene	3 991	3 076	223	244	448	2 526	758	0	260	7	58	383	423
12 Feb	4 048	3 124	231	250	443	2 569	775	0	261	7	59	378	419
12 Mar	4 233	3 307	227	262	436	2 745	792	0	259	7	59	370	3 618	203	412
12 Abr	4 175	3 239	219	265	451	2 684	778	0	261	7	60	385	427
12 May	4 253	3 261	210	277	505	2 724	764	0	260	7	60	438	481
12 Jun	4 318	3 334	217	283	484	2 821	756	0	258	7	60	417	3 643	215	460
12 Jul	4 273	3 289	210	276	499	2 794	722	0	259	7	60	431	473
12 Ago	4 234	3 262	205	269	498	2 765	710	0	261	7	61	430	473
12 Sep	4 211	3 245	203	264	500	2 734	717	0	260	7	62	431	3 529	208	474
12 Oct	4 159	3 213	199	261	486	2 707	706	0	259	7	62	417	461
12 Nov	4 146	3 202	189	258	497	2 697	697	0	256	7	62	428	472
12 Dic	4 133	3 169	220	256	487	2 617	770	0	259	7	53	426	3 482	189	462
13 Ene	3 990	3 057	223	255	456	2 501	773	0	260	7	54	396	432
13 Feb	3 973	3 028	225	255	466	2 460	788	0	260	6	51	408	442
13 Mar	3 979	3 025	223	257	474	2 441	804	0	261	7	52	415	3 340	190	449
13 Abr	P 3 949	2 992	219	255	483	2 410	793	0	264	7	52	425	460

Véanse notas al final del capítulo

6. INSTITUCIONES FINANCIERAS MONETARIAS
B) Balance según los estados de la zona del euro

6.2 Pasivo: resumen

m.m.euros

	Total	Por residencia				Por instrumentos						Por monedas		
		Residentes en España	Residentes en otros países de la zona euro (b)	Resto del mundo (a)	Rúbricas no clasificadas por residencia del tenedor (a)	Billetes y monedas	Depósitos	Participaciones de los fondos del mercado monetario	Valores distintos de acciones y participaciones	Capital y reservas	Otros pasivos no clasificados	Euros	Monedas distintas del euro	Sin clasificar
	1=12 a 14 =6 a 11 =2 a 5	2	3	4	5=6+9a12	6	7	8	9	10	11	12	13	14
07	3 183	1 799	233	212	939	71	2 244	-	426	218	224	2 548	211	423
08	3 621	2 081	270	270	1 000	79	2 593	28	399	256	266	2 873	233	515
09	3 667	2 083	286	263	1 034	92	2 619	13	440	285	218	2 944	223	500
10	3 676	2 044	279	284	1 069	96	2 599	8	433	300	240	2 976	163	537
11	3 979	2 089	420	249	1 222	101	2 750	8	435	389	298	3 172	124	683
12	4 133	2 199	498	181	1 255	103	2 871	7	394	427	330	3 277	102	754
11 Nov	3 842	2 009	393	256	1 183	98	2 651	8	430	371	284	3 071	119	652
11 Dic	3 979	2 089	420	249	1 222	101	2 750	8	435	389	298	3 172	124	683
12 Ene	3 991	2 056	432	244	1 259	99	2 722	10	445	400	315	3 160	119	712
12 Feb	4 048	2 115	460	230	1 244	98	2 795	10	445	402	299	3 230	121	697
12 Mar	4 233	2 277	503	220	1 232	99	2 992	9	442	400	291	3 428	117	688
12 Abr	4 175	2 197	531	215	1 231	99	2 934	9	432	399	301	3 364	115	696
12 May	4 253	2 214	559	218	1 263	100	2 981	9	424	396	343	3 405	113	735
12 Jun	4 318	2 261	606	211	1 240	101	3 070	9	411	406	321	3 482	112	724
12 Jul	4 273	2 201	613	199	1 261	102	3 004	9	410	410	339	3 415	113	745
12 Ago	4 234	2 178	610	188	1 258	102	2 967	9	408	413	335	3 381	108	745
12 Sep	4 211	2 182	577	192	1 260	101	2 942	9	401	424	334	3 352	105	754
12 Oct	4 159	2 167	556	190	1 246	101	2 905	8	396	423	326	3 301	112	746
12 Nov	4 146	2 192	526	184	1 244	101	2 895	8	390	423	330	3 294	102	750
12 Dic	4 133	2 199	498	181	1 255	103	2 871	7	394	427	330	3 277	102	754
13 Ene	3 990	2 095	481	182	1 231	100	2 752	7	391	426	314	3 159	94	738
13 Feb	3 973	2 093	476	186	1 219	100	2 748	7	382	420	317	3 144	96	733
13 Mar	3 979	2 091	483	189	1 216	102	2 756	7	376	420	318	3 149	96	735
13 Abr	P 3 949	2 055	475	191	1 228	102	2 714	7	368	425	333	3 099	95	755

Véanse notas al final del capítulo

6. INSTITUCIONES FINANCIERAS MONETARIAS
B) Balance según los estados de la zona del euro

6.3 Activo. Residentes en España

Millones de euros

	Total	Préstamos y créditos								Valores distintos acciones y partic.		Participaciones en FMM	Acciones y participaciones
		Del cual		IFM total	Del cual		AAPP total	Del cual		Del cual			
		Total	Euros		Euros	Euros		Otros sectores residentes total	Euros	Total (a)	Euros (a)		
		1=2+10+12+13	2=4+6+8	3=5+7+9	4	5	6	7	8	9	10		
07	2 487 536	2 127 357	2 103 317	319 630	311 538	48 569	48 556	1 759 158	1 743 222	258 366	257 514	-	101 813
08	2 822 616	2 303 045	2 264 827	373 685	360 506	58 021	57 984	1 871 339	1 846 337	426 476	425 598	340	92 756
09	2 896 138	2 254 311	2 233 126	343 195	339 922	69 115	69 093	1 842 001	1 824 110	542 426	540 173	0	99 401
10	2 899 945	2 239 840	2 216 656	299 585	296 557	82 665	82 665	1 857 591	1 837 434	556 932	552 325	0	103 172
11	3 074 395	2 316 298	2 288 815	426 089	418 291	92 783	92 783	1 797 426	1 777 741	595 247	590 573	0	162 850
12	3 169 152	2 380 763	2 359 810	644 834	640 001	117 136	117 136	1 618 794	1 602 673	621 075	616 256	8	167 306
11 Nov	2 965 005	2 243 969	2 222 115	353 247	350 482	91 154	91 154	1 799 568	1 780 479	559 398	555 211	0	161 637
Dic	3 074 395	2 316 298	2 288 815	426 089	418 291	92 783	92 783	1 797 426	1 777 741	595 247	590 573	0	162 850
12 Ene	3 075 675	2 289 566	2 263 313	411 608	404 459	93 952	93 952	1 784 006	1 764 902	618 175	613 490	0	167 934
Feb	3 124 326	2 322 917	2 297 180	451 125	443 668	94 733	94 733	1 777 060	1 758 779	632 874	628 391	1	168 533
Mar	3 306 567	2 488 060	2 465 584	609 927	605 839	95 525	95 525	1 782 608	1 764 220	651 296	646 865	1	167 210
Abr	3 239 213	2 429 874	2 407 553	569 121	565 575	95 683	95 683	1 765 070	1 746 294	641 506	636 907	1	167 832
May	3 261 118	2 465 599	2 442 301	603 337	599 929	107 403	107 403	1 754 859	1 734 969	627 826	622 985	1	167 692
Jun	3 333 962	2 549 122	2 523 645	664 282	657 685	126 145	126 145	1 758 694	1 739 815	618 966	614 239	1	165 873
Jul	3 288 708	2 532 591	2 502 519	675 228	664 380	126 518	126 518	1 730 845	1 711 621	589 645	584 810	1	166 472
Ago	3 261 720	2 514 579	2 485 516	675 664	665 378	124 782	124 782	1 714 134	1 695 357	579 587	574 864	1	167 553
Sep	3 244 549	2 490 093	2 464 985	648 524	641 766	123 820	123 820	1 717 748	1 699 399	586 423	581 432	1	168 032
Oct	3 212 576	2 462 606	2 437 265	634 578	626 739	123 659	123 659	1 704 368	1 686 867	583 068	578 176	3	166 899
Nov	3 202 228	2 456 144	2 432 137	635 193	628 041	122 197	122 197	1 698 754	1 681 899	582 212	577 357	6	163 866
Dic	3 169 152	2 380 763	2 359 810	644 834	640 001	117 136	117 136	1 618 794	1 602 673	621 075	616 256	8	167 306
13 Ene	3 056 795	2 262 658	2 243 095	547 467	542 769	116 793	116 793	1 598 398	1 583 533	625 201	620 523	6	168 931
Feb	3 028 134	2 220 860	2 199 757	532 662	526 789	116 508	116 508	1 571 690	1 556 460	639 016	634 294	4	168 254
Mar	3 024 961	2 201 804	2 180 298	512 937	506 743	116 718	116 718	1 572 149	1 556 836	653 915	648 827	0	169 243
Abr	P 2 992 245	2 172 360	2 150 983	507 366	500 385	115 250	115 250	1 549 744	1 535 348	648 183	643 176	0	171 701

Véanse notas al final del capítulo

6. INSTITUCIONES FINANCIERAS MONETARIAS
B) Balance según los estados de la zona del euro

6.4 Activo. Residentes en España:
detalle de valores distintos de acciones y participaciones

Millones de euros

	Total	Del cual		IFM		AAPP		Otros sectores residentes			
		Euros	Total	Del cual		Total	Del cual		Total	Del cual	
				Euros	Hasta dos años		Euros	Euros		Euros	
											3
1=3+6+8	2=4+7+9	3	4	5	6	7	8	9			
07	258 366	257 514	38 713	38 252	12 098	85 656	85 552	133 997	133 711		
08	426 476	425 598	59 163	58 779	24 023	111 268	111 157	256 044	255 661		
09	542 426	540 173	80 227	79 496	20 442	167 124	166 991	295 075	293 687		
10	556 932	552 325	77 332	76 933	15 241	176 691	176 570	302 909	298 822		
11	595 247	590 573	85 524	85 104	18 274	221 124	221 002	288 599	284 467		
12	621 075	616 256	95 158	94 778	18 541	274 258	274 202	251 659	247 276		
11 Nov	559 398	555 211	77 961	77 583	15 571	192 255	192 167	289 182	285 461		
Dic	595 247	590 573	85 524	85 104	18 274	221 124	221 002	288 599	284 467		
12 Ene	618 175	613 490	94 055	93 611	19 046	245 158	244 998	278 962	274 881		
Feb	632 874	628 391	95 113	94 710	18 991	260 643	260 479	277 118	273 202		
Mar	651 296	646 865	92 478	92 080	17 146	277 904	277 814	280 913	276 971		
Abr	641 506	636 907	88 783	88 372	15 906	275 244	275 118	277 479	273 417		
May	627 826	622 985	84 725	84 308	16 161	269 897	269 768	273 205	268 910		
Jun	618 966	614 239	83 327	82 910	16 983	271 013	270 936	264 626	260 393		
Jul	589 645	584 810	85 299	84 874	18 585	263 132	263 052	241 214	236 885		
Ago	579 587	574 864	86 205	85 784	20 731	259 087	259 009	234 295	230 071		
Sep	586 423	581 432	84 707	84 303	18 457	271 116	271 062	230 599	226 067		
Oct	583 068	578 176	85 120	84 717	18 265	270 210	270 156	227 738	223 303		
Nov	582 212	577 357	84 357	83 977	18 415	276 596	276 541	221 259	216 839		
Dic	621 075	616 256	95 158	94 778	18 541	274 258	274 202	251 659	247 276		
13 Ene	625 201	620 523	97 163	96 803	18 537	280 477	280 410	247 561	243 309		
Feb	639 016	634 294	95 986	95 626	16 949	289 382	289 280	253 648	249 388		
Mar	653 915	648 827	96 711	96 347	16 184	305 348	305 239	251 856	247 241		
Abr	P 648 183	643 176	95 178	94 813	16 314	303 277	303 181	249 728	245 182		

6. INSTITUCIONES FINANCIERAS MONETARIAS
B) Balance según los estados de la zona del euro

6.5 Activo. Residentes en otros países de la zona euro

Millones de euros

	Total	Préstamos y créditos								Valores distintos acciones y parti.		Participaciones en FMM	Acciones y participaciones	
		Del cual		IFM total	Del cual		AAPP total	Del cual		Otros sectores residentes total	Del cual			
		Total	Euros		Total	Euros		Total	Euros		Total (a)			Euros
		2+10+1=12+13	2=4+6+8	3=5+7+9	4	5	6	7	8	9	10			11
07	281 462	140 461	129 489	118 925	111 142	117	117	21 419	18 230	106 677	103 915	-	34 324	
08	289 116	146 844	134 098	121 172	111 859	101	101	25 571	22 138	110 928	108 752	-	31 344	
09	274 974	125 851	115 621	99 272	92 444	97	97	26 482	23 080	117 046	115 561	9	32 067	
10	215 736	106 047	95 934	80 173	73 545	92	92	25 782	22 296	87 103	85 784	5	22 581	
11	221 958	106 192	95 130	78 006	71 140	89	89	28 098	23 901	92 453	90 059	2	23 311	
12	220 376	87 311	79 628	60 647	56 847	36	36	26 629	22 746	109 233	107 531	-	23 833	
11 Nov	221 442	106 265	96 089	78 437	72 231	89	89	27 739	23 769	92 570	90 477	-	22 606	
Dic	221 958	106 192	95 130	78 006	71 140	89	89	28 098	23 901	92 453	90 059	2	23 311	
12 Ene	223 139	104 939	94 681	76 693	70 477	87	87	28 159	24 116	94 236	91 801	2	23 962	
Feb	230 702	112 963	102 820	82 924	76 805	87	87	29 952	25 928	93 726	91 314	3	24 010	
Mar	227 226	110 616	100 935	80 945	75 014	87	87	29 585	25 834	92 274	90 083	3	24 333	
Abr	219 154	106 173	96 749	77 492	71 932	73	73	28 608	24 743	88 214	86 045	3	24 765	
May	210 498	99 941	90 007	73 236	67 391	90	90	26 615	22 526	86 264	84 198	3	24 290	
Jun	217 142	108 528	98 309	75 581	70 084	88	88	32 859	28 137	84 875	82 844	3	23 737	
Jul	209 578	103 681	93 883	74 026	68 924	87	87	29 569	24 872	82 403	80 278	2	23 492	
Ago	204 838	98 975	89 556	70 537	65 721	129	129	28 309	23 707	82 097	80 086	2	23 765	
Sep	202 585	96 287	86 777	68 720	63 753	87	87	27 480	22 937	82 532	80 547	-	23 766	
Oct	198 807	96 374	85 367	69 847	63 094	81	81	26 447	22 192	78 706	76 827	-	23 727	
Nov	188 502	90 767	82 871	63 535	59 731	80	80	27 152	23 060	73 958	72 439	-	23 777	
Dic	220 376	87 311	79 628	60 647	56 847	36	36	26 629	22 746	109 233	107 531	-	23 833	
13 Ene	222 810	90 992	83 810	60 542	57 076	28	28	30 421	26 706	107 923	106 249	-	23 895	
Feb	224 963	92 316	84 781	63 867	60 077	28	28	28 422	24 676	108 660	107 014	-	23 986	
Mar	222 648	89 456	82 014	60 663	57 033	28	28	28 765	24 953	108 966	107 309	-	24 226	
Abr	P 219 034	88 875	81 353	59 372	55 768	28	28	29 475	25 558	105 099	103 503	-	25 060	

Véanse notas al final del capítulo

6. INSTITUCIONES FINANCIERAS MONETARIAS
B) Balance según los estados de la zona del euro

6.6 Activo. Residentes en otros países de la zona euro: detalle de valores distintos de acciones y participaciones

Millones de euros

	Total	Del cual		IFM			AAPP		Otros sectores residentes		
		Euros	Total	Del cual		Total	Del cual		Total	Del cual	
				Euros	Hasta dos años		Euros	Euros		Total	Euros
1=3+6+8	2=4+7+9	3	4	5	6	7	8	9			
07	106 677	103 915	22 072	19 885	1 389	68 762	68 724	15 843	15 306		
08	110 928	108 752	18 069	16 534	1 690	75 029	75 022	17 830	17 196		
09	117 046	115 561	15 907	14 946	1 502	81 630	81 623	19 510	18 992		
10	87 103	85 784	11 047	10 261	274	61 396	61 117	14 660	14 406		
11	92 453	90 059	9 210	8 483	318	66 076	65 896	17 167	15 680		
12	109 233	107 531	5 626	5 463	851	54 456	54 347	49 151	47 721		
11 Nov	92 570	90 477	9 034	8 288	365	65 957	65 784	17 579	16 405		
Dic	92 453	90 059	9 210	8 483	318	66 076	65 896	17 167	15 680		
12 Ene	94 236	91 801	9 332	8 609	509	67 146	66 860	17 757	16 332		
Feb	93 726	91 314	9 719	9 006	719	66 612	66 337	17 395	15 971		
Mar	92 274	90 083	10 155	9 436	1 154	65 133	65 036	16 986	15 612		
Abr	88 214	86 045	9 637	8 905	1 077	62 215	62 115	16 361	15 026		
May	86 264	84 198	9 110	8 437	733	61 907	61 800	15 247	13 962		
Jun	84 875	82 844	8 904	8 236	738	60 674	60 571	15 296	14 037		
Jul	82 403	80 278	8 732	8 151	716	58 683	58 578	14 987	13 550		
Ago	82 097	80 086	8 670	8 118	715	59 228	59 125	14 198	12 843		
Sep	82 532	80 547	8 696	8 134	724	59 788	59 679	14 047	12 735		
Oct	78 706	76 827	8 320	7 824	799	56 688	56 579	13 698	12 424		
Nov	73 958	72 439	5 534	5 369	824	56 440	56 330	11 984	10 739		
Dic	109 233	107 531	5 626	5 463	851	54 456	54 347	49 151	47 721		
13 Ene	107 923	106 249	5 612	5 454	835	53 762	53 656	48 549	47 138		
Feb	108 660	107 014	7 585	7 443	2 817	52 943	52 834	48 132	46 737		
Mar	108 966	107 309	7 524	7 374	2 804	52 569	52 457	48 874	47 477		
Abr	P 105 099	103 503	7 362	7 220	2 796	48 283	48 174	49 454	48 109		

6. INSTITUCIONES FINANCIERAS MONETARIAS
B) Balance según los estados de la zona del euro

6.7 Pasivo. Depósitos de los residentes en España: por sectores y detalle por instrumentos de los depósitos de OOAAPP

Millones de euros

	Por sectores							OOAAPP: depósitos por instrumentos							
	Total	Del cual		IFM		AAPP		Otros sectores residentes	Del cual		A la vista	Del cual		Con preaviso	Cesiones temporales
		Euros	Del cual		Administración Central	Otras Administraciones Públicas	Total		Euros	A plazo total		Hasta dos años			
			3	4									5		
1=3+5a7	2	3	4	5	6=8	7	8=10+11+13+14	9	10	11	12	13	14		
07	1 798 740	1 746 871	320 978	312 972	30 924	62 326	1 384 511	62 326	62 323	52 812	7 356	7 226	0	2 158	
08	2 052 574	2 003 182	375 757	363 154	42 749	52 076	1 581 993	52 076	52 074	44 154	6 567	6 335	-	1 355	
09	2 069 550	2 031 579	343 258	338 401	58 553	54 486	1 613 253	54 486	54 484	47 329	5 491	5 368	-	1 666	
10	2 036 086	2 002 750	299 080	296 529	49 091	39 325	1 648 590	39 325	39 324	32 593	5 504	5 375	-	1 228	
11	2 080 699	2 045 750	424 791	417 962	47 835	27 308	1 580 765	27 308	27 303	22 580	4 042	3 862	-	685	
12	2 192 472	2 158 114	646 488	642 361	48 881	29 312	1 467 828	29 312	29 311	24 240	4 660	4 359	-	412	
11 Nov	2 001 766	1 972 674	347 182	344 959	45 235	39 070	1 570 280	39 070	39 066	33 565	4 881	4 689	-	624	
Dic	2 080 699	2 045 750	424 791	417 962	47 835	27 308	1 580 765	27 308	27 303	22 580	4 042	3 862	-	685	
12 Ene	2 046 557	2 012 080	412 753	406 259	53 871	28 645	1 551 288	28 645	28 643	24 021	4 204	4 031	-	421	
Feb	2 105 581	2 071 673	453 044	446 605	71 189	30 285	1 551 064	30 285	30 283	25 595	4 329	4 153	-	361	
Mar	2 267 977	2 238 627	605 441	602 275	69 230	28 397	1 564 910	28 397	28 395	23 531	4 518	4 342	-	348	
Abr	2 187 710	2 158 412	569 054	566 358	58 821	30 749	1 529 086	30 749	30 747	26 043	4 439	4 247	-	266	
May	2 204 529	2 174 655	600 789	598 537	55 571	30 504	1 517 666	30 504	30 502	25 381	4 818	4 624	-	305	
Jun	2 251 956	2 219 075	661 393	655 713	42 210	33 805	1 514 548	33 805	33 804	28 537	4 888	4 693	-	380	
Jul	2 192 471	2 154 697	674 277	664 271	37 892	31 596	1 448 707	31 596	31 594	26 263	5 121	4 921	-	212	
Ago	2 169 201	2 132 466	673 134	663 652	33 022	28 170	1 434 901	28 170	28 169	22 682	5 227	5 039	-	262	
Sep	2 173 455	2 139 833	646 967	641 019	50 294	26 698	1 449 536	26 698	26 696	21 008	5 445	5 261	-	245	
Oct	2 158 865	2 121 352	631 402	624 191	43 765	35 244	1 448 492	35 244	35 243	29 406	5 520	5 331	-	318	
Nov	2 184 557	2 147 531	635 236	628 626	54 323	34 385	1 460 550	34 385	34 384	28 458	5 660	5 448	-	267	
Dic	2 192 472	2 158 114	646 488	642 361	48 881	29 312	1 467 828	29 312	29 311	24 240	4 660	4 359	-	412	
13 Ene	2 088 024	2 055 039	549 921	546 012	44 528	33 644	1 459 968	33 644	33 643	27 775	5 501	5 185	-	368	
Feb	2 085 776	2 051 233	534 364	529 194	58 298	35 226	1 457 923	35 226	35 224	28 944	5 848	5 535	-	434	
Mar	2 083 279	2 046 936	512 702	507 357	64 901	31 499	1 474 213	31 499	31 497	24 991	6 009	5 685	-	499	
Abr	P 2 047 783	2 012 130	509 078	502 806	54 185	33 695	1 450 862	33 695	33 693	27 080	6 028	5 708	-	587	

6. INSTITUCIONES FINANCIERAS MONETARIAS
B) Balance según los estados de la zona del euro

6.8 Pasivo. Depósitos de los residentes en España: detalle de otros sectores residentes

Millones de euros

	Total	Depósitos en euros					Depósitos en monedas distintas del euro						
		Total	A la vista	Del cual		Con preaviso	Cesiones temporales	Total	A la vista	Del cual		Con preaviso	Cesiones temporales
				A plazo total	Hasta dos años					A plazo total	Hasta dos años		
1=2+8	2=3+4+6+7	3	4	5	6	7	8=9+10+12+13	9	10	11	12	13	
07	1 384 511	1 340 666	440 363	814 692	352 706	19	85 592	43 845	4 219	39 612	9 129	-	14
08	1 581 993	1 545 219	425 513	1 039 696	500 488	20	79 991	36 774	4 314	32 460	9 098	-	-
09	1 613 253	1 580 157	471 647	1 041 390	476 500	26	67 095	33 097	4 169	28 927	9 162	-	-
10	1 648 590	1 617 817	472 872	1 075 156	477 373	37	69 752	30 772	4 743	26 030	8 751	-	-
11	1 580 765	1 552 666	472 595	1 019 797	442 651	45	60 229	28 099	5 484	22 615	6 416	-	-
12	1 467 828	1 437 590	465 889	911 864	457 667	42	59 796	30 201	5 911	24 291	7 140	-	-
11 Nov	1 570 280	1 543 424	462 867	1 026 080	444 719	45	54 434	26 855	5 386	21 469	6 120	-	-
Dic	1 580 765	1 552 666	472 595	1 019 797	442 651	45	60 229	28 099	5 484	22 615	6 416	-	-
12 Ene	1 551 288	1 523 325	458 869	1 006 560	441 103	45	57 851	27 963	5 407	22 556	6 523	-	-
Feb	1 551 064	1 523 615	457 790	1 002 268	450 320	46	63 511	27 448	5 441	22 007	6 396	-	-
Mar	1 564 910	1 538 753	466 721	1 002 833	449 677	46	69 153	26 156	5 373	20 784	5 455	-	-
Abr	1 529 086	1 502 511	458 403	987 936	443 923	46	56 125	26 576	5 515	21 060	5 301	-	-
May	1 517 666	1 490 067	464 596	969 381	433 947	45	56 045	27 598	5 611	21 987	5 517	-	-
Jun	1 514 548	1 487 376	481 950	944 150	426 107	45	61 231	27 173	5 606	21 567	5 252	-	-
Jul	1 448 707	1 420 967	463 312	905 511	414 907	44	52 101	27 739	5 621	22 118	5 295	-	-
Ago	1 434 901	1 407 650	463 171	897 380	412 017	43	47 055	27 224	5 529	21 695	5 053	-	-
Sep	1 449 536	1 421 852	462 654	900 528	418 021	42	58 629	27 645	5 898	21 746	5 373	-	-
Oct	1 448 492	1 418 180	455 417	903 260	429 209	42	59 460	30 274	5 498	24 776	7 142	-	-
Nov	1 460 650	1 430 223	460 864	910 004	441 944	42	59 313	30 390	5 642	24 747	7 305	-	-
Dic	1 467 828	1 437 590	465 889	911 864	457 667	42	59 796	30 201	5 911	24 291	7 140	-	-
13 Ene	1 459 968	1 430 881	459 400	915 017	463 607	42	56 422	29 051	5 762	23 289	6 996	-	-
Feb	1 457 923	1 428 541	462 268	908 722	462 761	42	57 510	29 346	5 673	23 673	7 193	-	-
Mar	1 474 213	1 443 211	472 634	905 076	457 215	42	65 459	30 966	6 111	24 855	7 465	-	-
Abr	P 1 450 862	1 421 472	469 757	895 811	448 930	42	55 863	29 354	5 525	23 829	6 663	-	-

6. INSTITUCIONES FINANCIERAS MONETARIAS
B) Balance según los estados de la zona del euro

6.9 Pasivo. Depósitos de residentes en otros países de la zona euro: por sectores y detalle por instrumentos de los depósitos de OOAAPP

Millones de euros

	Por sectores							OOAAPP: depósitos por instrumentos						
	Del cual		IFM		AAPP		Otros sectores residentes (a)	Del cual		A la vista	Del cual		Con preaviso	Cesiones temporales
	Total	Euros	Del cual		Administración Central	Otras Administraciones Públicas		Total	Euros		A plazo total	Hasta dos años		
			Total	Euros										
1=3+5a7	2	3	4	5	6=8	7	8=10+11+13+14	9	10	11	12	13	14	
07	233 369	215 781	200 274	183 904	2	0	33 093	0	0	0	-	-	-	-
08	270 044	248 194	233 680	213 932	4	0	36 360	0	0	0	-	-	-	-
09	286 364	267 965	249 771	233 683	2	0	36 591	0	0	0	-	-	-	-
10	279 120	261 618	230 986	217 323	3	0	48 131	0	0	0	-	-	-	-
11	419 791	406 031	344 776	334 010	203	0	74 812	0	0	0	-	-	-	-
12	497 693	486 362	463 929	455 200	4 288	0	29 476	0	0	0	-	-	-	-
11 Nov	392 743	377 938	309 922	298 548	203	0	82 618	0	0	0	-	-	-	-
Dic	419 791	406 031	344 776	334 010	203	0	74 812	0	0	0	-	-	-	-
12 Ene	432 240	417 292	348 241	336 402	133	0	83 866	0	0	0	-	-	-	-
Feb	459 646	443 736	381 574	369 415	103	0	77 968	0	0	0	-	-	-	-
Mar	503 218	486 837	433 610	421 096	3 578	0	66 030	0	0	0	-	-	-	-
Abr	531 320	514 059	458 348	445 056	2 192	0	70 781	0	0	0	-	-	-	-
May	559 252	544 949	509 139	498 025	2 229	0	47 884	0	0	0	-	-	-	-
Jun	606 293	593 532	564 136	554 095	2 233	0	39 924	0	0	0	-	-	-	-
Jul	612 720	601 091	575 182	566 465	2 267	0	35 271	0	0	0	-	-	-	-
Ago	609 930	597 282	575 777	565 775	944	0	33 209	0	0	0	-	-	-	-
Sep	576 877	564 499	543 475	533 599	2 289	0	31 113	0	0	0	-	-	-	-
Oct	555 940	543 577	523 993	514 287	2 274	0	29 673	0	0	0	-	-	-	-
Nov	525 724	514 205	492 217	483 593	2 284	0	31 223	0	0	0	-	-	-	-
Dic	497 693	486 362	463 929	455 200	4 288	0	29 476	0	0	0	-	-	-	-
13 Ene	481 388	469 332	446 174	436 628	1 062	0	34 152	0	0	0	-	-	-	-
Feb	475 433	462 140	435 890	425 858	268	0	39 274	0	0	0	-	-	-	-
Mar	483 174	470 832	439 603	430 282	4 283	0	39 287	0	0	0	-	-	-	-
Abr	P 475 427	463 643	435 404	426 883	306	0	39 718	0	0	0	-	-	-	-

Véanse notas al final del capítulo

6. INSTITUCIONES FINANCIERAS MONETARIAS
B) Balance según los estados de la zona del euro

6.10 Pasivo. Depósitos de residentes en otros países de la zona euro: detalle de otros sectores residentes

Millones de euros

	Depósitos en euros							Depósitos en monedas distintas del euro						
	Total	A la vista	A plazo total	Del cual		Con preaviso	Cesiones temporales	Total	A la vista	A plazo total	Del cual		Con preaviso	Cesiones temporales
				Hasta dos años							A plazo total	Hasta dos años		
	3+													
1=2+8	2=4+6+7+	3	4	5	6	7	8=9+10	9	10	11	12	13		
07	33 093	31 875	3 900	27 090	12 273	601	284	1 218	165	1 053	914	-	-	
08	36 360	34 259	3 533	29 788	17 159	554	384	2 101	253	1 848	1 779	-	-	
09	36 591	34 280	4 183	28 472	14 739	363	1 261	2 311	234	2 078	1 889	-	-	
10	48 131	44 293	4 736	29 001	21 129	301	10 255	3 838	272	3 566	2 794	-	-	
11	74 812	71 818	4 879	26 100	16 589	270	40 568	2 994	344	2 650	1 654	-	-	
12	29 476	26 874	3 634	18 128	9 092	345	4 768	2 602	232	2 370	900	-	-	
11 Nov	82 618	79 187	5 205	25 963	15 917	260	47 759	3 431	351	3 080	2 289	-	-	
Dic	74 812	71 818	4 879	26 100	16 589	270	40 568	2 994	344	2 650	1 654	-	-	
12 Ene	83 866	80 757	4 579	26 278	16 551	278	49 622	3 109	418	2 691	1 669	-	-	
Feb	77 968	74 218	4 514	28 320	15 637	285	41 098	3 750	384	3 366	2 357	-	-	
Mar	66 030	62 163	4 624	26 246	14 407	293	31 001	3 867	337	3 530	2 510	-	-	
Abr	70 781	66 910	4 297	24 991	13 798	308	37 314	3 871	330	3 542	2 512	-	-	
May	47 884	44 695	4 489	20 948	9 923	324	18 933	3 189	223	2 967	1 655	-	-	
Jun	39 924	37 204	4 399	18 438	7 758	339	14 028	2 721	216	2 504	1 219	-	-	
Jul	35 271	32 360	4 095	18 882	8 037	347	9 035	2 912	210	2 701	1 370	-	-	
Ago	33 209	30 568	3 938	18 534	7 732	354	7 742	2 641	225	2 416	1 119	-	-	
Sep	31 113	28 611	4 173	18 081	8 021	362	5 996	2 502	187	2 315	1 062	-	-	
Oct	29 673	27 016	3 975	17 698	7 838	356	4 987	2 657	299	2 358	1 109	-	-	
Nov	31 223	28 328	3 851	18 590	9 476	351	5 536	2 895	487	2 408	1 127	-	-	
Dic	29 476	26 874	3 634	18 128	9 092	345	4 768	2 602	232	2 370	900	-	-	
13 Ene	34 152	31 642	3 802	17 234	9 604	336	10 270	2 510	253	2 257	823	-	-	
Feb	39 274	36 014	3 857	18 536	11 169	327	13 294	3 260	208	3 052	1 558	-	-	
Mar	39 287	36 266	3 962	18 491	11 063	318	13 495	3 021	226	2 795	1 264	-	-	
Abr	P 39 718	36 454	4 039	18 815	11 549	318	13 282	3 263	237	3 027	1 527	-	-	

6. INSTITUCIONES FINANCIERAS MONETARIAS
B) Balance según los estados de la zona del euro

6.11 Activo. Resto del mundo

Millones de euros

	Del cual		Préstamos y créditos		Valores distintos de acciones y particip.		Acciones y participaciones
	Total	Euros	Total	Euros	Total	Euros	
07	211 174	86 140	119 296	69 640	43 938	16 500	47 940
08	208 634	74 198	111 208	53 755	48 621	20 443	48 805
09	216 956	84 916	115 688	67 759	47 981	17 157	53 287
10	224 078	91 957	128 476	80 553	40 034	11 404	55 568
11	244 897	95 277	132 766	86 044	44 326	9 233	67 806
12	256 143	120 149	148 715	110 874	39 948	9 275	67 480
11 Nov	236 332	...	127 944	84 947	41 100	...	67 288
Dic	244 897	95 277	132 766	86 044	44 326	9 233	67 806
12 Ene	244 471	...	131 075	87 210	45 098	...	68 298
Feb	250 103	...	133 419	90 618	48 216	...	68 468
Mar	262 308	115 931	146 107	102 230	48 400	13 701	67 801
Abr	264 973	...	148 163	103 961	48 652	...	68 158
May	276 691	...	158 657	110 274	49 876	...	68 158
Jun	282 902	127 983	162 974	116 331	51 791	11 652	68 137
Jul	276 332	...	158 030	112 331	49 592	...	68 710
Ago	268 969	...	151 155	108 742	48 594	...	69 220
Sep	263 887	116 813	147 164	104 822	48 306	11 991	68 418
Oct	261 290	...	148 477	107 645	44 520	...	68 292
Nov	258 243	...	149 605	109 582	40 416	...	68 221
Dic	256 143	120 149	148 715	110 874	39 948	9 275	67 480
13 Ene	254 600	...	147 631	111 803	39 943	...	67 026
Feb	254 682	...	146 986	110 856	40 425	...	67 271
Mar	257 365	120 629	149 451	112 223	40 663	8 406	67 251
Abr	254 907	...	148 423	111 705	39 230	...	67 254

6. INSTITUCIONES FINANCIERAS MONETARIAS
B) Balance según los estados de la zona del euro

6.12 Pasivo. Resto del mundo y rúbricas no clasificadas: total y algunos detalles

Millones de euros

	Resto del mundo. Depósitos					Rúbricas no clasificadas (pasivos, excepto depósitos y participes de FMM)						
	Total	Del cual		Cesiones temporales	Total	Del cual:						
		Euros	Vista, a plazo y con preaviso			Euros	Hasta 2 años	Euros	Hasta 2 años	Valores distintos de acciones		Otros pasivos
	Total		Euros	Total	Euros					Total	Euros	
1=3+5	2	3	4	5	6	7	8	9	10	11	12	
07	211 871	101 929	197 016	164 463	14 855	938 853	483 858	116 608	426 416	395 035	223 846	...
08	270 024	138 158	253 473	219 315	16 551	1 000 065	483 902	85 595	398 626	369 120	265 774	...
09	262 803	130 240	247 378	205 274	15 425	1 034 413	513 763	68 098	439 877	408 535	217 687	...
10	283 887	204 453	204 539	174 250	79 349	1 068 667	506 999	36 236	432 892	403 344	239 819	...
11	249 056	198 197	171 879	111 048	77 177	1 221 698	521 890	53 700	434 512	413 144	297 896	...
12	180 669	141 140	160 836	93 048	19 834	1 254 858	490 894	67 467	394 300	380 592	330 424	...
11 Nov	256 340	207 494	176 202	116 810	80 138	1 183 420	512 899	44 335	429 546	406 679	284 252	...
Dic	249 056	198 197	171 879	111 048	77 177	1 221 698	521 890	53 700	434 512	413 144	297 896	...
12 Ene	243 661	198 755	173 398	109 577	70 264	1 259 209	532 370	58 382	445 178	424 242	315 203	...
Feb	230 102	182 887	174 695	111 588	55 407	1 243 501	531 798	65 195	444 528	423 823	298 821	...
Mar	220 357	172 509	172 709	108 656	47 648	1 231 573	529 591	71 133	441 952	421 526	291 135	...
Abr	215 246	170 780	173 851	108 917	41 395	1 230 965	520 396	71 632	432 179	411 926	300 656	...
May	217 522	172 660	171 691	102 607	45 831	1 262 858	512 835	73 825	423 927	403 477	342 777	...
Jun	211 327	166 779	171 940	102 000	39 387	1 239 555	502 368	75 323	410 702	392 161	321 125	...
Jul	198 680	155 984	166 929	97 196	31 751	1 260 672	503 365	79 316	410 460	392 925	338 911	...
Ago	188 109	149 352	160 096	89 781	28 013	1 258 003	501 867	78 523	408 392	391 660	335 108	...
Sep	191 993	151 764	161 446	92 467	30 547	1 259 821	495 809	75 794	401 167	386 007	333 973	...
Oct	190 014	145 221	165 026	96 469	24 988	1 245 928	490 580	72 202	395 504	381 499	326 138	...
Nov	184 314	147 823	160 585	94 327	23 728	1 243 868	483 989	70 395	389 551	375 592	330 489	...
Dic	180 669	141 140	160 836	93 048	19 834	1 254 858	490 894	67 467	394 300	380 592	330 424	...
13 Ene	182 416	149 411	155 327	87 391	27 089	1 231 500	484 916	60 334	390 663	377 828	314 406	...
Feb	186 368	155 112	153 792	86 562	32 576	1 218 501	476 007	52 551	382 143	368 973	316 788	...
Mar	189 316	157 354	155 340	87 893	33 976	1 215 981	473 821	47 999	376 463	364 899	317 606	...
Abr	191 086	157 911	158 506	90 735	32 580	1 227 989	465 365	42 513	367 545	356 209	333 141	...

NOTAS A LOS CUADROS DEL CAPÍTULO 6. INSTITUCIONES FINANCIERAS MONETARIAS

Cuadro 6.A.

a. El análisis monetario requiere hacer figurar a la moneda (que se emite por el Estado, es decir, que es un pasivo del Estado) entre los pasivos del Banco de España, para poder calcular el efectivo en circulación.

La contrapartida de este registro formal figura entre las operaciones pendientes de cobro del activo. Aquí se han eliminado ambos registros que no tienen sentido cuando se pretende reflejar, como es el caso, la situación patrimonial del Banco de España.

b. Ajustes por valoración y jerarquización, y otros. Véase detalle en cuadros 7.A y 8.A.

c. Según el SEC_95, el oro y los DEG no son pasivos de ningún sector.

Cuadro 6.B.

a. El análisis monetario requiere hacer figurar a la moneda (que se emite por el Estado, es decir, que es un pasivo del Estado) entre los pasivos del Banco de España, para poder calcular el efectivo en circulación. La contrapartida de este registro formal figura entre las operaciones pendientes de cobro del activo. Aquí se han eliminado ambos registros que no tienen sentido cuando se pretende reflejar, como es el caso, la situación patrimonial del Banco de España.

b. Ajustes por valoración y jerarquización, y otros. Véase detalle en cuadros 7.B y 8.B.

Cuadro 6.1

a. Véase detalle en los cuadros 6.3 y 6.4.

b. Véase detalle en los cuadros 6.5 y 6.6.

c. Véase detalle en el cuadro 6.11.

Cuadro 6.2

a. Columna que tiene desarrollo en el cuadro 6.12.

b. Columna que tiene desarrollo en el cuadro 6.9

Cuadro 6.3

a. Columna que tiene desarrollo en el cuadro 6.4.

Cuadro 6.5

a. Columna que tiene desarrollo en el cuadro 6.6.

Cuadro 6.9

a. Columna que tiene desarrollo en el cuadro 6.10.

CAPÍTULO 7 BANCO DE ESPAÑA

7. BANCO DE ESPAÑA

A) Conciliación entre el balance financiero de las CFEE y el balance de los estados UEM

Datos referidos a Diciembre de 2012

CUENTAS FINANCIERAS	BALANCE ESTADOS UEM	RESIDENTES EN ESPAÑA/ DOMESTIC (RESIDENTS IN SPAIN)						RESIDENTES EN OTROS PAISES DE LA UEM/ RESIDENTS IN OTHER MUMS									
		Préstamos/ Loans			Valores distintos de acciones/ Securities other than shares			Instrumentos mercado monetario/ Money market instruments	Acciones y otras participaciones/ Shares and other equity	Préstamos/ Loans			Valores distintos de acciones/ Securities other than shares			Instrumentos mercado monetario/ Money market instruments	Acciones y otras participaciones/ Shares and other equity
		IFM/ MFIs	AAPP/ GG	OSR/ ORS	IFM/ MFIs	AAPP/ GG	OSR/ ORS			IFM/ MFIs	AAPP/ GG	OSR/ ORS	IFM/ MFIs	AAPP/ GG	OSR/ ORS		
1	2	3	4	5	6	7	8	9	10	11	12	13	14	15	16		
TOTAL ACTIVO BALANCE UEM (=I+II)		363 664	2 915	189	18 443	31 006	5 870		21	4 785			775	40 837		1 079	
I. ACTIVOS no incluidos en CFEE																	
Activos fijos																	
Moneda en circulación (b)																	
II. ACTIVOS FINANCIEROS incluidos en CFEE		363 664	2 915	189	18 443	31 006	5 870		21	4 785			775	40 837		1 079	
AF.1 ORO MONETARIO Y D.E.G.																	
Por instrumentos																	
Oro monetario																	
Derechos Especiales de Giro																	
Por sectores de contrapartida (a)																	
AF.2 EFECTIVO Y DEPÓSITOS		363 664								4 785							
Por instrumentos																	
Efectivo																	
Otros depósitos		363 664								4 785							
Por sectores de contrapartida																	
Instituciones financieras		363 664															
Instituciones financieras monetarias		363 664															
Resto del mundo										4 785							
AF.3 VALORES DISTINTOS DE ACCIONES					18 443	31 006	5 870						775	40 837			
Por instrumentos																	
Valores a corto plazo						4											
Valores a largo plazo					18 443	31 001	5 870						775	40 837			
Derivados																	
Por sectores de contrapartida																	
Instituciones financieras					18 443		5 870										
Instituciones financieras monetarias					18 443		5 870										
Instituciones financieras no monetarias							5 870										
Sociedades no financieras																	
Administraciones Públicas						31 006											
Resto del mundo													775	40 837			
AF.4 PRÉSTAMOS			2 915	189													
Por instrumentos																	
Préstamos a largo plazo			2 915	189													
Por sectores de contrapartida																	
Sociedades no financieras																	
Administraciones Públicas			2 915														
Hogares e instituciones sin fines de lucro				189													
AF.5 ACCIONES Y OTRAS PARTICIPACIONES									21							1 079	
Por instrumentos																	
Acciones									21							1 079	
Otras participaciones																	
Por sectores de contrapartida																	
Instituciones financieras									21								
Instituciones financieras no monetarias									21								
Resto del mundo																1 079	
AF.7 OTRAS CUENTAS PENDIENTES DE COBRO																	
AF.79 Otras cuentas ptes. de cobro excl. cdtos comerc.																	

December 2012 data

7A. Assets

7A. Activos

Millones de euros

RESIDENTES EN EL RESTO DEL MUNDO/ RESIDENTS IN THE REST OF THE WORLD			RESTO DE ACTIVOS/ REMAINING ASSETS				SUB TOTAL	AJUSTES CFEE/ FASE's ADJUSTMENTS			TOTAL CFEE/ TOTAL FASE	EMU's BALANCE SHEET	FINANCIAL ACCOUNTS
Prés- tamos/ Loans	Valores dis- tintos de acciones/ Securities other than shares	Acciones y otras partici- paciones/ Shares and other equity	Oro/ Gold (a)	Tenencias de DEG/ SDRs holdings (a)	FMI/ IMF	Resto/ Rest		Total	Jerarqui- zación de fuentes y otros/ Hierar- chy ad- justments and others	Valo- ra- ción/ Va- lua- tion			
17	18	19	20	21	22	23	24=1a23/ 24=1to23	25=26+27	26	27	28=24+25		
136	21 362	25	11 418	3 132	2 776	8 991	517 422					TOTAL ASSETS EMU's BALANCE SHEET (=I+II)	
...						3 952	3 952					I. ASSETS not included in FASE	
						271	271					Fixed assets	
						3 681	3 681					Coins in circulation (b)	
136	21 362	25	11 418	3 132	2 776	5 039	513 470	-21	-21	-0	513 449	II. OUTSTANDING FINANCIAL ASSETS included in FASE	
			11 418	3 132			14 550				14 550	AF.1 MONETARY GOLD AND SDRs	
			11 418	3 132			11 418				11 418	By instrument	
							3 132				3 132	Monetary gold	
												Special Drawing Rights	
												By counterpart sector (a)	
136					2 776	0	371 361				371 361	AF.2 CURRENCY AND DEPOSITS	
						0	0				0	By instrument	
136					2 776		371 361				371 361	Currency	
												Other deposits	
							363 664				363 664	By counterpart sector	
							363 664				363 664	Financial institutions	
							7 697				7 697	Monetary financial institutions	
						2 776	0				0	Rest of the world	
136	21 362					162	118 455				118 455	AF.3 SECURITIES OTHER THAN SHARES	
	21 362						4				4	By instrument	
							118 288				118 288	Short-term securities	
							162				162	Long-term securities	
												Derivatives	
							24 313	0	0		24 313	By counterpart sector	
							18 443				18 443	Financial institutions	
							5 870				5 870	Monetary financial institutions	
							31 006				31 006	Non-monetary financial institutions	
							63 136	-0		-0	63 136	Non-financial corporations	
	21 362					162	63 136	-0		-0	63 136	General government	
												Rest of the world	
							3 104				3 104	AF.4 LOANS	
							3 104				3 104	By instrument	
												Long-term loans	
							2 915				2 915	By counterpart sector	
							189				189	Non-financial corporations	
												General government	
												Households and non-profit institutions	
		25					1 124	-21	-21		1 104	AF.5 SHARES AND OTHER EQUITY	
							21	-21	-21		1 104	By instrument	
			25				1 104				1 104	Shares	
							21	-21	-21		1 104	Other equity	
							21	-21	-21		1 104	By counterpart sector	
							1 104				1 104	Financial institutions	
												Non-monetary financial institutions	
			25									Rest of the world	
						4 876	4 876	-0		-0	4 876	AF.7 OTHER ACCOUNTS RECEIVABLE	
						4 876	4 876	-0		-0	4 876	AF.79 Other accounts receivable excluding trade credits	

EUR millions

7. BANCO DE ESPAÑA

A) Reconciliation between FASE's financial balance sheet and EMU's balance sheet

7. BANCO DE ESPAÑA

B) Conciliación entre el balance financiero de las CFEE y el balance de los estados UEM

Datos referidos a Septiembre de 2012

CUENTAS FINANCIERAS	RESIDENTES EN ESPAÑA/ DOMESTIC (RESIDENTS IN SPAIN)			RESIDENTES EN OTROS PAÍSES DE LA UME/RESIDENTS IN OTHER MUMS			RESIDENTES EN EL RESTO DEL MUNDO/ RESIDENTS IN THE REST OF THE WORLD
	Depósitos/Deposits			Depósitos/Deposits			Depósitos/ Deposits
	IFM/ MFIs	AAPP/ GG	OSR/ ORS	IFM/ MFIs (d)	AAPP/ GG	OSR/ ORS	
	1	2	3	4	5	6	7
TOTAL PASIVOS BALANCE UEM (=I+II)	38 629	2 922	961	371 040			315
I. PASIVOS no incluidos en CFEE
Moneda en circulación (b)							
II. PASIVOS incluidos en CFEE.	38 629	2 922	961	371 040			315
AF.2 EFECTIVO Y DEPÓSITOS.	38 629	2 922	961	371 040			315
* Por instrumentos							
Efectivo							
Depósitos transferibles		2 922	961				
Otros depósitos.	38 629			371 040			315
* Por sectores de contrapartida							
<i>Sociedades no financieras</i>			50				
<i>Instituciones financieras</i>	38 629		907				
<i> Instituciones financieras monetarias.</i>	38 629		907				
<i> Instituciones financieras no monetarias</i>			907				
<i>Administraciones Públicas</i>		2 922					
<i>Hogares e instituciones sin fines de lucro</i>			4				
<i>Resto del mundo</i>				371 040			315
AF.5 ACCIONES Y OTRAS PARTICIPACIONES							
* Por instrumentos							
Otras participaciones							
* Por sectores de contrapartida							
<i>Administraciones Públicas</i>							
AF.7 OTRAS CUENTAS PENDIENTES DE PAGO.							
AF.79 Otras cuentas ptes. de pago excl. créditos comerc.							
* Pro memoria:							
* Activos financieros netos (Activos financieros menos pasivos de las CFEE)							

September 2012 data

7B. Liabilities

Véanse notas al final del capítulo./ See notes at the end of the chapter.

7B. Pasivos

Millones de euros

RESTO DE PASIVOS/ REMAINING LIABILITIES					SUB TOTAL	AJUSTES CFEE/ FASE's ADJUSTMENTS			TOTAL CFEE/ TOTAL FASE	EMU's BALANCE SHEET	FINANCIAL ACCOUNTS
Efectivo en circula- ción/ Cash put in cir- culation	Instru- mentos del mercado monetario/ Money Markets Instru- ments	Acciones y otras partici- paciones/ Shares and other equity	DEG asigna- dos/ SDR Alloca- tions (c)	Resto/ Rest		Total	Jerarqui- zación de fuentes y otros/ Hierar- chy ad- justments and others	Valora- ción/ Valua- tion			
8	9	10	11	12	13=1a12/ 13=11o12	14=15+16	15	16	17=13+14		
101 137		25 453	3 374	629	544 461						TOTAL LIABILITIES EMU's BALANCE SHEET (=I+II)
3 690					3 690						I. LIABILITIES not included in FASE
3 690					3 690						Coins in circulation (b)
97 447		25 453	3 374	629	540 771	-8		-8	540 763		II. OUTSTANDING LIABILITIES included in FASE
97 447					511 315				511 315		AF.2 CURRENCY AND DEPOSITS
97 447					97 447				97 447		*By instrument
					3 883				3 883		Currency
					409 985				409 985		Transferable deposits
											Other deposits
											*By counterpart sector
7 882					7 931				7 931		Non-financial corporations
6 434					45 970				45 970		Financial institutions
6 434					45 062				45 062		Monetary financial institutions
					907				907		Non-monetary financial institutions
					2 922				2 922		General government
83 132					83 136				83 136		Households and non-profit institutions
					371 356				371 356		Rest of the world
		25 453	3 374		28 826				28 826		AF.5 SHARES AND OTHER EQUITY
		25 453	3 374		28 826				28 826		*By instrument
											Other equity
		25 453	3 374		28 826				28 826		*By counterpart sector
											General government
				629	629	-8		-8	622		AF.7 OTHER ACCOUNTS PAYABLE
				629	629	-8		-8	622		AF.79 Other accounts payable excluding trade credits
											*Memorandum item
											*Net financial assets
					-266	-18	-18		-283		(FASE's financial assets minus liabilities)

EUR millions

7. BANCO DE ESPAÑA

B) Reconciliation between FASE's financial balance sheet and EMU's balance sheet

Véanse notas al final del capítulo./ See notes at the end of the chapter.

Datos referidos a Abril de 2013

Millones de euros

	Serie en cuadro y columna/ Time series in table and column			
ACTIVO				ASSETS
1 A. RESIDENTES EN ESPAÑA	7.1/2	326 922	1 A. DOMESTIC	
2 2. Préstamos y créditos	7.3/2	271 122	2 2. Loans	
3 2e. Del cual: euros	7.3/3	266 073	3 2e. Of which: euro	
4 IFM	7.3/4	268 995	4 MFIs	
5 2e. Del cual: euros	7.3/5	263 946	5 2e. Of which: euro	
6 Administraciones Públicas	7.3/6	1 943	6 General government	
7 2e. Del cual: euros	7.3/7	1 943	7 2e. Of which: euro	
8 Otros residentes	7.3/8	184	8 Other resident sectors	
9 2e. Del cual: euros	7.3/9	184	9 2e. Of which: euro	
10 3. Valores distintos de acciones y participaciones	7.3/10	55 779	10 3. Securities other than shares	
11 3e. Del cual: euros	7.3/11	55 779	11 3e. Of which: euro	
12 IFM	7.4/3	18 477	12 MFIs	
13 3e. Del cual: euros	7.4/4	18 477	13 3e. Of which: euro	
14 Administraciones Públicas	7.4/6	30 831	14 General government	
15 3e. Del cual: euros	7.4/7	30 831	15 3e. Of which: euro	
16 Otros residentes	7.4/8	6 471	16 Other resident sectors	
17 3e. Del cual: euros	7.4/9	6 471	17 3e. Of which: euro	
18 5. Acciones y participaciones	7.3/13	21	18 5. Shares and other equity	
19 IFM	-	-	19 MFIs	
20 Otros residentes	-	21	20 Other resident sectors	
21 B. RESIDENTES EN OTROS PAÍSES DE LA ZONA DEL EURO	7.1/3	44 083	21 B. OTHER EURO AREA COUNTRIES	
22 2. Préstamos y créditos	7.5/2	4 858	22 2. Loans	
23 2e. Del cual: euros	7.5/3	4 858	23 2e. Of which: euro	
24 IFM	7.5/4	4 858	24 MFIs	
25 2e. Del cual: euros	7.5/5	4 858	25 2e. Of which: euro	
26 Administraciones Públicas	7.5/6	-	26 General government	
27 2e. Del cual: euros	7.5/7	-	27 2e. Of which: euro	
28 Otros residentes	7.5/8	-	28 Other resident sectors	
29 2e. Del cual: euros	7.5/9	-	29 2e. Of which: euro	
30 3. Valores distintos de acciones y participaciones	7.5/10	38 147	30 3. Securities other than shares	
31 3e. Del cual: euros	7.5/11	38 147	31 3e. Of which: euro	
32 IFM	7.6/3	568	32 MFIs	
33 3e. Del cual: euros	7.6/4	568	33 3e. Of which: euro	
34 Administraciones Públicas	7.6/6	37 579	34 General government	
35 3e. Del cual: euros	7.6/7	37 579	35 3e. Of which: euro	
36 Otros residentes	7.6/8	-	36 Other resident sectors	
37 3e. Del cual: euros	7.6/9	-	37 3e. Of which: euro	
38 4. Participaciones en FMM	7.5/12	-	38 4. Money market fund shares/units	
39 IFM	-	-	39 MFIs	
40 4e. Del cual: euros	-	-	40 4e. Of which: euro	
41 5. Acciones y participaciones	7.5/13	1 079	41 5. Shares and other equity	
42 IFM	-	1 079	42 MFIs	
43 Otros residentes	-	-	43 Other resident sectors	
44 C. RESTO DEL MUNDO	7.1/4	22 216	44 C. REST OF THE WORLD	
45 2. Préstamos y créditos	7.11/3	167	45 2. Loans	
46 2e. Del cual: euros	7.11/4	-	46 2e. Of which: euro	
47 3. Valores distintos de acciones y participaciones	7.11/5	22 023	47 3. Securities other than shares	
48 3e. Del cual: euros	7.11/6	697	48 3e. Of which: euro	
49 5. Acciones y participaciones	7.11/7	25	49 5. Shares and other equity	
50 5e. Del cual: euros	-	-	50 5e. Of which: euro	

April 2013 data
7.C Balance sheet

EUR millions
7. BANCO DE ESPAÑA

Véanse notas al final del capítulo./ See notes at the end of the chapter.

Datos referidos a Abril de 2013

Millones de euros

	Serie en cuadro y columna/ Time series in table and column		
ACTIVO (continuación)			ASSETS (continued)
51 D. SIN CLASIFICAR	7.1/5	60 935	51 D. UNCLASSIFIED
52 1. Efectivo (todas las monedas)	7.1/10	0	52 1. Cash (all currencies)
53 1e. Del cual: euros	-	-	53 1e. Of which: euro
54 6. Activo fijo	7.1/11	263	54 6. Fixed assets
55 7. Otros activos	7.1/12	60 672	55 7. Remaining assets
56 7e. Del cual: euros	-	-	56 7e. Of which: euro
57 7.1. Oro y derechos en oro	7.11/9	10 109	57 7.1. Gold & gold receivable
58 7.2. Tenencias de DEG	7.11/10	3 103	58 7.2. SDRs holdings
59 7.3. Posición de reserva y otros activos	7.11/11	2 703	59 7.3. Reserve position in the IMF and other assets en el FMI
60 7.4. Resto de activos	7.11/12	44 756	60 7.4. Rest of assets
61 TOTAL ACTIVO.	7.1/1	454 156	61 TOTAL ASSETS
62 e. euros	7.1/13	366 916	62 e. euro
63 x. Monedas distintas del euro	7.1/14	42 484	63 x. Other currencies
64 n/c Sin clasificar	7.1/15	44 756	64 n/c Unclassified
PRO MEMORIA:			PRO MEMORIA:
65 Activos en euros frente al resto del mundo (46+48+50)	7.11/2	697	65 Claims on rest of the world in euro (46+48+50)
66 Activos en monedas distintas del euro frente a residentes			66 Claims on residents in other euro area countries
en otros países de la zona euro (22-23+30-31+38-40)	7.5/14	0	in foreign currencies (22-23+30-31+38-40)
67 Activos de reserva	16.25/1	37 765	67 Reserve assets
68 TOTAL (65 a 67)	38 462	68 TOTAL (65 a 67)

April 2013 data

7.C Balance sheet

EUR millions

7. BANCO DE ESPAÑA

Véanse notas al final del capítulo./ See notes at the end of the chapter.

Datos referidos a Abril de 2013

Millones de euros

	Serie en cuadro y columna/ Time series in table and column		
PASIVO			LIABILITIES
1 A. RESIDENTES EN ESPAÑA	7.2/2	34 647	1 A. DOMESTIC
2 9. Depósitos	7.7/1	34 647	2 9. Deposits
3 9e. Del cual: euros	7.7/2	34 646	3 9e. Of which: euro
4 IFM	7.7/3	22 453	4 MFIs
5 9e. Del cual: euros	7.7/4	22 453	5 9e. Of which in euro
6 Administración Central	7.7/5	5 522	6 Central government
7 9e. Del cual: euros	-	5 522	7 9e. Of which: euro
8 Otras Administraciones Públicas	7.7/6	4 266	8 Other general government
9 9e. Del cual: euros	7.7/9	4 266	9 9e. Of which: euro
10 Otros residentes	7.7/7	2 407	10 Other resident sectors
11 9e. Del cual: euros	7.8/2	2 405	11 9e. Of which: euro
12 B. RESIDENTES EN OTROS PAÍSES DE LA ZONA DEL EURO	7.2/3	289 121	12 B. OTHER EURO AREA COUNTRIES
13 9. Depósitos	7.9/1	289 121	13 9. Deposits
14 9e. Del cual: euros	7.9/2	289 121	14 9e. Of which: euro
15 IFM	7.9/3	289 121	15 MFIs
16 9e. Del cual: euros	7.9/4	289 121	16 9e. Of which: euro
17 Administración Central	7.9/5	-	17 Central government
18 9e. Del cual: euros	-	-	18 9e. Of which: euro
19 Otras Administraciones Públicas	7.9/6	-	19 Other general government
20 9e. Del cual: euros	7.9/9	-	20 9e. Of which: euro
21 Otros residentes	7.9/7	-	21 Other resident sectors
22 9e. Del cual: euros	7.10/2	-	22 9e. Of which: euro
23 C. RESTO DEL MUNDO	7.2/4	209	23 C. REST OF THE WORLD
24 9. Depósitos	7.12/1	209	24 9. Deposits
25 9e. Del cual: euros	7.12/2	208	25 9e. Of which: euro
26 D. SIN CLASIFICAR	7.2/5	130 179	26 D. UNCLASSIFIED
27 8. Billetes y monedas (a)	7.2/6	102 110	27 8. Notes and coins (a)
28 11. Valores distintos de acciones y participaciones	7.2/10	-	28 11. Debt securities issued
29 11e. Del cual: euros	-	-	29 11e. Of which: euro
30 13. Capital y reservas	7.2/11	24 102	30 13. Capital and reserves
31 14. Otros pasivos	7.2/12	3 967	31 14. Remaining liabilities
32 14e. Del cual: euros	7.12/7	-	32 14e. Of which: euro
33 14.1. Del cual: DEG asignados	7.12/8	3 264	33 14.1. Of which: Allocated SDRs
34 TOTAL PASIVO	7.2/1	454 156	34 TOTAL LIABILITIES
35 e euro	7.2/13	426 085	35 e euro
36 x Monedas distintas del euro	7.2/14	3 266	36 x Other currencies
37 s/c Sin clasificar	7.2/15	24 805	37 n/c Unclassified

April 2013 data

7.C Balance sheet

EUR millions

7. BANCO DE ESPAÑA

Véanse notas al final del capítulo./ See notes at the end of the chapter.

7. BANCO DE ESPAÑA

7.1 Activo: resumen

Millones de euros

	Total	Por residencia					Por instrumentos						Por monedas		
		Residentes en España (a)	Residentes en otros países de la zona euro (b)	Resto del mundo (c)	Rúbricas no clasificadas por residencia del emisor	Préstamos y créditos	Valores distintos de acciones y participaciones	Participación en FMM	Acciones y participaciones	Efectivo	Activo fijo	Otros activos no clasificados (c)	Euros	Monedas distintas del euro	Sin clasificar
	=13 a 15 =6 a 12 1=2a5														
07	177 554	90 783	63 513	11 907	11 350	84 629	81 086	-	489	0	230	11 120	156 921	15 248	5 385
08	211 483	121 588	65 896	10 465	13 534	111 215	86 246	-	487	1	236	13 298	181 708	22 972	6 803
09	219 804	122 981	62 737	9 228	24 859	100 834	93 398	-	714	0	240	24 619	186 973	19 270	13 561
10	204 887	103 201	56 056	10 190	35 440	70 748	97 851	-	849	0	255	35 185	160 419	23 621	20 847
11	358 108	227 634	60 631	20 085	49 758	181 022	126 341	-	987	0	269	49 489	285 127	40 313	32 668
12	551 638	422 107	47 475	21 523	60 533	371 688	118 292	-	1 124	0	271	60 262	468 089	40 614	42 936
11 Nov	296 124	169 932	59 914	16 541	49 737	124 801	120 741	-	845	0	268	49 469	230 958	32 851	32 315
Dic	358 108	227 634	60 631	20 085	49 758	181 022	126 341	-	987	0	269	49 489	285 127	40 313	32 668
12 Ene	353 005	221 810	59 962	19 816	51 417	173 863	126 737	-	987	0	267	51 150	278 645	40 994	33 366
Feb	392 055	262 255	58 229	19 400	52 172	214 582	124 315	-	987	0	267	51 904	317 441	40 433	34 182
Mar	499 498	372 306	56 140	19 449	51 603	325 768	121 140	-	987	0	267	51 336	428 251	36 958	34 289
Abr	496 475	370 233	53 839	19 798	52 606	324 822	118 061	-	987	0	265	52 340	424 845	36 507	35 122
May	523 354	396 121	53 571	21 387	52 274	351 224	118 871	-	984	0	265	52 009	450 446	38 433	34 475
Jun	590 096	461 510	53 159	24 506	50 920	415 861	122 331	-	984	0	264	50 656	512 965	43 883	33 248
Jul	600 214	473 434	51 871	23 128	51 781	426 587	120 861	-	984	0	269	51 512	519 059	47 845	33 310
Ago	603 283	476 522	50 775	22 566	53 420	428 330	120 548	-	984	0	267	53 153	521 080	47 163	35 040
Sep	573 561	445 226	50 537	22 050	55 748	395 721	121 110	-	983	0	266	55 482	492 935	43 775	36 851
Oct	558 741	431 450	48 832	21 938	56 521	382 086	119 151	-	983	0	266	56 255	476 183	44 351	38 207
Nov	555 820	425 268	48 866	21 949	59 737	375 289	119 811	-	983	0	265	59 471	470 592	43 792	41 436
Dic	551 638	422 107	47 475	21 523	60 533	371 688	118 292	-	1 124	0	271	60 262	468 089	40 614	42 936
13 Ene	483 488	354 873	46 756	21 748	60 112	304 769	117 483	-	1 124	0	262	59 850	400 195	40 376	42 917
Feb	469 569	340 483	45 905	22 393	60 788	289 421	118 236	-	1 124	0	262	60 525	383 614	42 282	43 674
Mar	459 523	330 676	45 257	22 750	60 841	279 320	118 239	-	1 124	0	264	60 576	372 911	43 327	43 285
Abr	P 454 156	326 922	44 083	22 216	60 935	276 147	115 949	-	1 124	0	263	60 672	366 916	42 484	44 756

Véanse notas al final del capítulo

7. BANCO DE ESPAÑA

7.2 Pasivo: resumen

Millones de euros

	Total	Por residencia					Por instrumentos						Por monedas			Pro memoria: efectivo puesto en circulación por el Banco de España (f)
		Residentes en España (a)	Residentes en otros países de la zona euro (b)	Resto del mundo (c)	Rúbricas no clasificadas por residencia del tenedor	Billetes y monedas			Depósitos	Valores distintos de acciones y participaciones	Capital y reservas	Otros pasivos no clasificados (c)	Euros	Monedas distintas del euro	Sin clasificar	
						Total	Billetes (d)	Monedas (e)								
	=13a 15 =6+9a12= 1=2a5=				6+											
07	177 554	72 678	3 275	275	101 326	70 920	67 613	3 307	76 228	-	11 384	19 023	164 933	439	12 182	88 823
08	211 483	74 861	34 989	244	101 389	79 438	76 018	3 420	110 094	-	13 780	8 171	196 584	403	14 496	86 563
09	219 804	67 816	41 135	265	110 589	91 741	88 274	3 468	109 215	-	15 319	3 529	200 955	3 080	15 770	84 067
10	204 887	36 454	50 922	401	117 110	95 502	91 918	3 584	87 777	-	17 925	3 684	183 277	3 274	18 336	80 141
11	358 110	56 506	174 979	382	126 243	100 710	97 025	3 685	231 867	-	21 440	4 094	332 573	3 359	22 178	74 256
12	551 638	83 067	337 344	142	131 084	103 323	99 641	3 681	420 554	-	23 943	3 818	523 875	3 298	24 465	69 106
11 Nov	296 124	35 369	137 178	420	123 157	98 436	94 749	3 687	172 967	-	20 869	3 851	271 401	3 271	21 451	71 958
Dic	358 110	56 506	174 979	382	126 243	100 710	97 025	3 685	231 867	-	21 440	4 094	332 573	3 359	22 178	74 256
12 Ene	353 005	43 185	183 786	535	125 499	98 549	94 865	3 683	227 506	-	23 180	3 770	326 053	3 330	23 621	71 305
Feb	392 055	54 772	211 425	505	125 353	98 379	94 699	3 680	266 702	-	23 212	3 763	365 079	3 275	23 702	70 629
Mar	499 498	98 332	276 033	463	124 669	98 651	94 985	3 666	374 828	-	22 005	4 013	473 478	3 284	22 736	70 958
Abr	496 475	68 018	302 841	444	125 172	99 070	95 412	3 657	371 302	-	22 163	3 940	470 370	3 320	22 785	70 297
May	523 354	50 543	345 105	283	127 422	100 063	96 412	3 652	395 931	-	23 367	3 992	495 993	3 445	23 916	72 356
Jun	590 096	53 191	408 420	275	128 210	101 247	97 583	3 664	461 888	-	22 759	4 204	563 131	3 411	23 555	75 203
Jul	600 214	45 520	423 272	840	130 582	101 707	98 033	3 674	469 632	-	24 449	4 425	571 337	3 474	25 402	75 530
Ago	603 283	38 292	434 428	324	130 239	101 568	97 877	3 691	473 044	-	24 748	3 923	574 610	3 414	25 259	73 993
Sep	573 561	42 512	400 141	315	130 593	101 137	97 447	3 690	442 968	-	25 453	4 003	544 104	3 375	26 082	72 037
Oct	558 741	47 672	380 437	197	130 436	101 008	97 327	3 681	428 305	-	25 511	3 917	529 311	3 354	26 075	70 520
Nov	555 820	58 935	366 048	165	130 672	100 820	97 146	3 674	425 148	-	26 024	3 828	525 966	3 344	26 510	67 542
Dic	551 638	83 067	337 344	142	131 084	103 323	99 641	3 681	420 554	-	23 943	3 818	523 875	3 298	24 465	69 106
13 Ene	483 488	45 718	309 414	284	128 072	100 043	96 360	3 683	355 416	-	24 258	3 771	455 457	3 218	24 813	65 382
Feb	469 569	42 712	297 128	184	129 546	99 751	96 080	3 671	340 024	-	25 341	4 454	439 773	3 264	26 532	64 323
Mar	459 523	31 817	296 902	282	130 522	101 522	97 850	3 672	329 001	-	25 066	3 934	430 521	3 310	25 693	66 516
Abr	P 454 156	34 647	289 121	209	130 179	102 110	98 433	3 677	323 977	-	24 102	3 967	426 085	3 266	24 805	65 440

Véanse notas al final del capítulo

7. BANCO DE ESPAÑA

7.3 Activo. Residentes en España

Millones de euros

	Total	Préstamos y créditos								Valores distintos acciones y parti.		Participaciones en FMM	Acciones y participaciones
		Del cual		IFM total	Del cual		AAPP total	Del cual		Del cual			
		Total	Euros		Euros	Euros		Otros sectores residentes total	Euros	Total (a)	Euros (a)		
12+13 1=2+10+	2=4+6+8	3=5+7+9	4	5	6	7	8	9	10	11	12	13	
07	90 783	79 343	77 206	73 511	71 374	5 832	5 832	-	-	11 414	11 414	-	26
08	121 588	106 766	97 826	101 517	92 577	5 249	5 249	-	-	14 798	14 798	-	25
09	122 981	95 903	95 903	91 238	91 238	4 665	4 665	-	-	27 053	27 053	-	25
10	103 201	65 820	65 820	61 550	61 550	4 082	4 082	187	187	37 359	37 359	-	22
11	227 634	176 131	171 881	172 447	168 196	3 499	3 499	186	186	51 481	51 481	-	22
12	422 107	366 768	364 191	363 664	361 087	2 915	2 915	189	189	55 319	55 319	-	21
11 Nov	169 932	119 893	119 893	116 211	116 211	3 499	3 499	183	183	50 021	50 021	-	18
Dic	227 634	176 131	171 881	172 447	168 196	3 499	3 499	186	186	51 481	51 481	-	22
12 Ene	221 810	168 936	164 697	165 252	161 013	3 499	3 499	186	186	52 852	52 852	-	22
Feb	262 255	209 585	205 431	205 901	201 746	3 499	3 499	186	186	52 648	52 648	-	22
Mar	372 306	320 844	319 571	317 158	315 885	3 499	3 499	188	188	51 441	51 441	-	22
Abr	370 233	319 920	319 618	316 818	316 515	2 915	2 915	188	188	50 291	50 291	-	22
May	396 121	346 275	345 953	343 173	342 850	2 915	2 915	188	188	49 827	49 827	-	19
Jun	461 510	410 933	408 153	407 830	405 050	2 915	2 915	188	188	50 558	50 558	-	19
Jul	473 434	421 233	413 907	418 130	410 804	2 915	2 915	188	188	52 181	52 181	-	19
Ago	476 522	423 369	416 073	420 267	412 972	2 915	2 915	186	186	53 134	53 134	-	19
Sep	445 226	390 777	386 871	387 676	383 771	2 915	2 915	186	186	54 432	54 432	-	18
Oct	431 450	376 841	371 664	373 741	368 565	2 915	2 915	185	185	54 591	54 591	-	18
Nov	425 268	370 417	365 796	367 317	362 697	2 915	2 915	184	184	54 834	54 834	-	18
Dic	422 107	366 768	364 191	363 664	361 087	2 915	2 915	189	189	55 319	55 319	-	21
13 Ene	354 873	299 865	297 356	296 763	294 254	2 915	2 915	187	187	54 987	54 987	-	21
Feb	340 483	284 477	280 745	281 376	277 644	2 915	2 915	186	186	55 985	55 985	-	21
Mar	330 676	274 453	270 470	271 353	267 370	2 915	2 915	185	185	56 203	56 203	-	21
Abr	P 326 922	271 122	266 073	268 995	263 946	1 943	1 943	184	184	55 779	55 779	-	21

Véanse notas al final del capítulo

7. BANCO DE ESPAÑA

7.4 Activo. Residentes en España:
detalle de valores distintos de acciones y participaciones

Millones de euros

	Total	Del cual		IFM			AAPP		Otros sectores residentes	
		Euros	Total	Del cual		Total	Del cual		Total	Del cual
				Euros	Hasta dos años		Euros	Euros		
1=3+6+8	2=4+7+9	3	4	5	6	7	8	9	9	
07	11 414	11 414	1 554	1 554	-	9 153	9 153	707	707	
08	14 798	14 798	2 218	2 218	76	11 674	11 674	906	906	
09	27 053	27 053	8 014	8 014	142	15 130	15 130	3 908	3 908	
10	37 359	37 359	14 582	14 582	-	18 440	18 440	4 338	4 338	
11	51 481	51 481	18 337	18 337	200	28 129	28 129	5 015	5 015	
12	55 319	55 319	18 443	18 443	492	31 006	31 006	5 870	5 870	
11 Nov	50 021	50 021	17 952	17 952	169	26 997	26 997	5 072	5 072	
Dic	51 481	51 481	18 337	18 337	200	28 129	28 129	5 015	5 015	
12 Ene	52 852	52 852	18 763	18 763	223	28 989	28 989	5 100	5 100	
Feb	52 648	52 648	18 496	18 496	259	29 027	29 027	5 124	5 124	
Mar	51 441	51 441	17 393	17 393	259	28 866	28 866	5 182	5 182	
Abr	50 291	50 291	16 378	16 378	257	28 730	28 730	5 182	5 182	
May	49 827	49 827	16 198	16 198	300	28 256	28 256	5 372	5 372	
Jun	50 558	50 558	17 371	17 371	353	28 520	28 520	4 667	4 667	
Jul	52 181	52 181	18 068	18 068	356	29 122	29 122	4 991	4 991	
Ago	53 134	53 134	17 845	17 845	360	30 012	30 012	5 276	5 276	
Sep	54 432	54 432	18 206	18 206	410	30 887	30 887	5 339	5 339	
Oct	54 591	54 591	18 378	18 378	455	30 767	30 767	5 447	5 447	
Nov	54 834	54 834	18 267	18 267	468	30 825	30 825	5 742	5 742	
Dic	55 319	55 319	18 443	18 443	492	31 006	31 006	5 870	5 870	
13 Ene	54 987	54 987	18 765	18 765	502	30 237	30 237	5 985	5 985	
Feb	55 985	55 985	18 965	18 965	502	30 783	30 783	6 237	6 237	
Mar	56 203	56 203	19 283	19 283	501	30 959	30 959	5 962	5 962	
Abr	P 55 779	55 779	18 477	18 477	500	30 831	30 831	6 471	6 471	

7. BANCO DE ESPAÑA

7.5 Activo. Residentes en otros países de la zona euro

Millones de euros

	Total	Préstamos y créditos								Valores distintos acciones y partic.		Participacion. en FMM	Acciones y participaciones	Pro memoria: activos en monedas distintas del euro
		Del cual		IFM total	Del cual		AAPP total	Del cual		Del cual				
		Total	Euros		Euros	Euros		Otros sectores residentes	Euros	Total (a)	Euros (a)			
				2=4+6+8			3=5+7+9							
2+10+1=12+13														
07	63 513	4 793	4 351	4 793	4 351	-	-	-	-	58 283	58 283	-	438	442
08	65 896	4 352	4 351	4 352	4 351	-	-	-	-	61 106	61 106	-	438	0
09	62 737	4 785	4 785	4 785	4 785	-	-	-	-	57 288	57 288	-	663	0
10	56 056	4 786	4 786	4 786	4 786	-	-	-	-	50 469	50 469	-	802	0
11	60 631	4 786	4 786	4 786	4 786	-	-	-	-	54 904	54 904	-	940	0
12	47 475	4 785	4 785	4 785	4 785	-	-	-	-	41 612	41 612	-	1 079	0
11 Nov	59 914	4 786	4 786	4 786	4 786	-	-	-	-	54 327	54 327	-	802	0
Dic	60 631	4 786	4 786	4 786	4 786	-	-	-	-	54 904	54 904	-	940	0
12 Ene	59 962	4 787	4 787	4 787	4 787	-	-	-	-	54 235	54 235	-	940	0
Feb	58 229	4 786	4 786	4 786	4 786	-	-	-	-	52 503	52 503	-	940	0
Mar	56 140	4 786	4 786	4 786	4 786	-	-	-	-	50 413	50 413	-	940	0
Abr	53 839	4 786	4 786	4 786	4 786	-	-	-	-	48 113	48 113	-	940	0
May	53 571	4 785	4 785	4 785	4 785	-	-	-	-	47 846	47 846	-	940	0
Jun	53 159	4 785	4 785	4 785	4 785	-	-	-	-	47 434	47 434	-	940	0
Jul	51 871	4 786	4 786	4 786	4 786	-	-	-	-	46 145	46 145	-	940	0
Ago	50 775	4 785	4 785	4 785	4 785	-	-	-	-	45 050	45 050	-	940	0
Sep	50 537	4 785	4 785	4 785	4 785	-	-	-	-	44 812	44 812	-	940	0
Oct	48 832	4 785	4 785	4 785	4 785	-	-	-	-	43 107	43 107	-	940	0
Nov	48 866	4 785	4 785	4 785	4 785	-	-	-	-	43 140	43 140	-	940	0
Dic	47 475	4 785	4 785	4 785	4 785	-	-	-	-	41 612	41 612	-	1 079	0
13 Ene	46 756	4 785	4 785	4 785	4 785	-	-	-	-	40 893	40 893	-	1 079	0
Feb	45 905	4 785	4 785	4 785	4 785	-	-	-	-	40 041	40 041	-	1 079	0
Mar	45 257	4 786	4 786	4 786	4 786	-	-	-	-	39 392	39 392	-	1 079	0
Abr P	44 083	4 858	4 858	4 858	4 858	-	-	-	-	38 147	38 147	-	1 079	0

Véanse notas al final del capítulo

7. BANCO DE ESPAÑA

7.6 Activo. Residentes en otros países de la zona euro: detalle de valores distintos de acciones y participaciones

Millones de euros

	Total	Del cual		IFM			AAPP		Otros sectores residentes	
		Euros	Total	Del cual		Total	Del cual		Total	Euros
				Euros	Hasta dos años		Euros	Euros		
1=3+6+8	2=4+7+9									
07	58 283	58 283	7 450	7 450	144	50 833	50 833	-	-	
08	61 106	61 106	3 384	3 384	-	57 723	57 723	-	-	
09	57 288	57 288	1 567	1 567	-	55 721	55 721	-	-	
10	50 469	50 469	996	996	-	49 473	49 473	-	-	
11	54 904	54 904	1 002	1 002	-	53 903	53 903	-	-	
12	41 612	41 612	775	775	-	40 837	40 837	-	-	
11 Nov	54 327	54 327	1 000	1 000	-	53 326	53 326	-	-	
Dic	54 904	54 904	1 002	1 002	-	53 903	53 903	-	-	
12 Ene	54 235	54 235	833	833	-	53 403	53 403	-	-	
Feb	52 503	52 503	833	833	-	51 670	51 670	-	-	
Mar	50 413	50 413	833	833	-	49 580	49 580	-	-	
Abr	48 113	48 113	833	833	-	47 280	47 280	-	-	
May	47 846	47 846	833	833	-	47 013	47 013	-	-	
Jun	47 434	47 434	833	833	-	46 600	46 600	-	-	
Jul	46 145	46 145	772	772	-	45 373	45 373	-	-	
Ago	45 050	45 050	773	773	-	44 277	44 277	-	-	
Sep	44 812	44 812	773	773	-	44 038	44 038	-	-	
Oct	43 107	43 107	774	774	-	42 333	42 333	-	-	
Nov	43 140	43 140	774	774	-	42 366	42 366	-	-	
Dic	41 612	41 612	775	775	-	40 837	40 837	-	-	
13 Ene	40 893	40 893	775	775	-	40 118	40 118	-	-	
Feb	40 041	40 041	575	575	-	39 466	39 466	-	-	
Mar	39 392	39 392	575	575	-	38 817	38 817	-	-	
Abr P	38 147	38 147	568	568	-	37 579	37 579	-	-	

7. BANCO DE ESPAÑA

7.7 Pasivo. Depósitos de los residentes en España: por sectores y detalle por instrumentos de los depósitos de OOAAPP

Millones de euros

	Por sectores							OOAAPP: depósitos por instrumentos							
	Del cual		IFM		AAPP		Otros sectores residentes (a)	Del cual		A la vista	A plazo total	Del cual		Con preaviso	Cesiones temporales
	Total	Euros	Del cual		Administración Central	Otras Administraciones Públicas		Total	Euros			Hasta dos años			
			Total	Euros											
1=3+5a7	2	3	4	5	6=8	7	10+11+8=13+14	9	10	11	12	13	14		
07	72 678	72 676	52 321	52 321	4 194	13 837	2 326	13 837	13 837	13 837	-	-	-	-	
08	74 861	74 860	54 315	54 315	7 081	11 690	1 776	11 690	11 690	11 690	-	-	-	-	
09	67 816	67 815	35 089	35 089	14 422	16 811	1 493	16 811	16 811	16 811	-	-	-	-	
10	36 454	36 453	26 964	26 964	3 633	5 704	153	5 704	5 704	5 704	-	-	-	-	
11	56 506	56 504	50 934	50 934	2 097	3 329	147	3 329	3 329	3 329	-	-	-	-	
12	83 067	83 067	72 115	72 115	6 307	2 703	1 943	2 703	2 703	2 703	-	-	-	-	
11 Nov	35 369	35 368	26 173	26 173	363	8 624	209	8 624	8 624	8 624	-	-	-	-	
Dic	56 506	56 504	50 934	50 934	2 097	3 329	147	3 329	3 329	3 329	-	-	-	-	
12 Ene	43 185	43 184	36 049	36 049	2 031	4 944	160	4 944	4 944	4 944	-	-	-	-	
Feb	54 772	54 771	28 670	28 670	19 811	6 149	141	6 149	6 149	6 149	-	-	-	-	
Mar	98 332	98 330	74 824	74 824	20 346	3 029	133	3 029	3 029	3 029	-	-	-	-	
Abr	68 018	68 017	45 932	45 932	16 082	5 812	193	5 812	5 812	5 812	-	-	-	-	
May	50 543	50 542	44 125	44 125	1 817	4 107	494	4 107	4 107	4 107	-	-	-	-	
Jun	53 191	53 190	45 344	45 344	2 418	5 008	422	5 008	5 008	5 008	-	-	-	-	
Jul	45 520	45 518	37 442	37 442	1 702	5 845	530	5 845	5 845	5 845	-	-	-	-	
Ago	38 292	38 291	31 788	31 788	1 841	3 874	789	3 874	3 874	3 874	-	-	-	-	
Sep	42 512	42 511	38 629	38 629	1 608	1 314	961	1 314	1 314	1 314	-	-	-	-	
Oct	47 672	47 671	36 133	36 133	2 587	7 506	1 446	7 506	7 506	7 506	-	-	-	-	
Nov	58 935	58 934	43 416	43 416	6 942	6 698	1 879	6 698	6 698	6 698	-	-	-	-	
Dic	83 067	83 067	72 115	72 115	6 307	2 703	1 943	2 703	2 703	2 703	-	-	-	-	
13 Ene	45 718	45 717	34 141	34 141	4 293	5 241	2 043	5 241	5 241	5 241	-	-	-	-	
Feb	42 712	42 711	30 431	30 431	3 229	6 322	2 730	6 322	6 322	6 322	-	-	-	-	
Mar	31 817	31 815	21 385	21 385	6 072	2 186	2 174	2 186	2 186	2 186	-	-	-	-	
Abr	P 34 647	34 646	22 453	22 453	5 522	4 266	2 407	4 266	4 266	4 266	-	-	-	-	

Véanse notas al final del capítulo

7. BANCO DE ESPAÑA

7.8 Pasivo. Depósitos de los residentes en España: detalle de otros sectores residentes

Millones de euros

	Total	Depósitos en euros					Depósitos en monedas distintas del euro						
		Total	A la vista	Del cual		Con preaviso	Cesiones temporales	Total	A la vista	Del cual		Con preaviso	Cesiones temporales
				A plazo total	Hasta dos años					A plazo total	Hasta dos años		
1=2+8	2=3+4+6+7	3	4	5	6	7	8=12+13	9	10	11	12	13	
07	2 326	2 325	2 325	-	-	-	-	1	1	-	-	-	-
08	1 776	1 774	1 774	-	-	-	-	1	1	-	-	-	-
09	1 493	1 493	1 493	-	-	-	-	1	1	-	-	-	-
10	153	152	152	-	-	-	-	1	1	-	-	-	-
11	147	144	144	-	-	-	-	2	2	-	-	-	-
12	1 943	1 942	1 942	-	-	-	-	1	1	-	-	-	-
11 Nov	209	208	208	-	-	-	-	1	1	-	-	-	-
Dic	147	144	144	-	-	-	-	2	2	-	-	-	-
12 Ene	160	159	159	-	-	-	-	1	1	-	-	-	-
Feb	141	140	140	-	-	-	-	1	1	-	-	-	-
Mar	133	132	132	-	-	-	-	1	1	-	-	-	-
Abr	193	191	191	-	-	-	-	1	1	-	-	-	-
May	494	493	493	-	-	-	-	1	1	-	-	-	-
Jun	422	421	421	-	-	-	-	1	1	-	-	-	-
Jul	530	528	528	-	-	-	-	2	2	-	-	-	-
Ago	789	788	788	-	-	-	-	1	1	-	-	-	-
Sep	961	960	960	-	-	-	-	1	1	-	-	-	-
Oct	1 446	1 445	1 445	-	-	-	-	1	1	-	-	-	-
Nov	1 879	1 878	1 878	-	-	-	-	1	1	-	-	-	-
Dic	1 943	1 942	1 942	-	-	-	-	1	1	-	-	-	-
13 Ene	2 043	2 042	2 042	-	-	-	-	1	1	-	-	-	-
Feb	2 730	2 729	2 729	-	-	-	-	1	1	-	-	-	-
Mar	2 174	2 173	2 173	-	-	-	-	1	1	-	-	-	-
Abr	P 2 407	2 405	2 405	-	-	-	-	1	1	-	-	-	-

7. BANCO DE ESPAÑA

7.9 Pasivo. Depósitos de residentes en otros países de la zona euro: por sectores y detalle por instrumentos de los depósitos de OOAAPP

Millones de euros

	Por sectores							OOAAPP: depósitos por instrumentos						
	Del cual		IFMs		AAPP		Otros sectores residentes (a)	Del cual		A la vista	Del cual		Con preaviso	Cesiones temporales
	Total	Euros	Del cual		Administración Central	Otras Administraciones Públicas		Total	Euros		A plazo total	Hasta dos años		
			Total	Euros										
1=3+5a7	2	3	4	5	6=8	7	10+11+8=13+14	9	10	11	12	13	14	
07	3 275	3 275	3 275	3 275	-	-	-	-	-	-	-	-	-	
08	34 989	34 989	34 989	34 989	-	-	-	-	-	-	-	-	-	
09	41 135	41 135	41 135	41 135	-	-	-	-	-	-	-	-	-	
10	50 922	50 922	50 922	50 922	-	-	-	-	-	-	-	-	-	
11	174 979	174 979	174 979	174 979	-	-	-	-	-	-	-	-	-	
12	337 344	337 344	337 344	337 344	-	-	-	-	-	-	-	-	-	
11 Nov	137 178	137 178	137 178	137 178	-	-	-	-	-	-	-	-	-	
11 Dic	174 979	174 979	174 979	174 979	-	-	-	-	-	-	-	-	-	
12 Ene	183 786	183 786	183 786	183 786	-	-	-	-	-	-	-	-	-	
12 Feb	211 425	211 425	211 425	211 425	-	-	-	-	-	-	-	-	-	
12 Mar	276 033	276 033	276 033	276 033	-	-	-	-	-	-	-	-	-	
12 Abr	302 841	302 841	302 841	302 841	-	-	-	-	-	-	-	-	-	
12 May	345 105	345 105	345 105	345 105	-	-	-	-	-	-	-	-	-	
12 Jun	408 420	408 420	408 420	408 420	-	-	-	-	-	-	-	-	-	
12 Jul	423 272	423 272	423 272	423 272	-	-	-	-	-	-	-	-	-	
12 Ago	434 428	434 428	434 428	434 428	-	-	-	-	-	-	-	-	-	
12 Sep	400 141	400 141	400 141	400 141	-	-	-	-	-	-	-	-	-	
12 Oct	380 437	380 437	380 437	380 437	-	-	-	-	-	-	-	-	-	
12 Nov	366 048	366 048	366 048	366 048	-	-	-	-	-	-	-	-	-	
12 Dic	337 344	337 344	337 344	337 344	-	-	-	-	-	-	-	-	-	
13 Ene	309 414	309 414	309 414	309 414	-	-	-	-	-	-	-	-	-	
13 Feb	297 128	297 128	297 128	297 128	-	-	-	-	-	-	-	-	-	
13 Mar	296 902	296 902	296 902	296 902	-	-	-	-	-	-	-	-	-	
13 Abr	289 121	289 121	289 121	289 121	-	-	-	-	-	-	-	-	-	

Véanse notas al final del capítulo

7. BANCO DE ESPAÑA

7.10 Pasivo. Depósitos de residentes en otros países de la zona euro: detalle de otros sectores residentes

Millones de euros

	Total	Depósitos en euros					Depósitos en monedas distintas del euro						
		Total	A la vista	Del cual		Con preaviso	Cesiones temporales	Total	A la vista	Del cual		Con preaviso	Cesiones temporales
				A plazo total	Hasta dos años					A plazo total	Hasta dos años		
1=2+8	2=+4+6+7	3	4	5	6	7	8=+12+13	9	10	11	12	13	
07	-	-	-	-	-	-	-	-	-	-	-	-	-
08	-	-	-	-	-	-	-	-	-	-	-	-	-
09	-	-	-	-	-	-	-	-	-	-	-	-	-
10	-	-	-	-	-	-	-	-	-	-	-	-	-
11	-	-	-	-	-	-	-	-	-	-	-	-	-
12	-	-	-	-	-	-	-	-	-	-	-	-	-
11 Nov	-	-	-	-	-	-	-	-	-	-	-	-	-
11 Dic	-	-	-	-	-	-	-	-	-	-	-	-	-
12 Ene	-	-	-	-	-	-	-	-	-	-	-	-	-
12 Feb	-	-	-	-	-	-	-	-	-	-	-	-	-
12 Mar	-	-	-	-	-	-	-	-	-	-	-	-	-
12 Abr	-	-	-	-	-	-	-	-	-	-	-	-	-
12 May	-	-	-	-	-	-	-	-	-	-	-	-	-
12 Jun	-	-	-	-	-	-	-	-	-	-	-	-	-
12 Jul	-	-	-	-	-	-	-	-	-	-	-	-	-
12 Ago	-	-	-	-	-	-	-	-	-	-	-	-	-
12 Sep	-	-	-	-	-	-	-	-	-	-	-	-	-
12 Oct	-	-	-	-	-	-	-	-	-	-	-	-	-
12 Nov	-	-	-	-	-	-	-	-	-	-	-	-	-
12 Dic	-	-	-	-	-	-	-	-	-	-	-	-	-
13 Ene	-	-	-	-	-	-	-	-	-	-	-	-	-
13 Feb	-	-	-	-	-	-	-	-	-	-	-	-	-
13 Mar	-	-	-	-	-	-	-	-	-	-	-	-	-
13 Abr	-	-	-	-	-	-	-	-	-	-	-	-	-

7. BANCO DE ESPAÑA

7.11 Activo. Resto del mundo y detalle de otros activos

Millones de euros

	Resto del mundo						Detalle de otros activos					
	Del cual		Préstamos y créditos Total	Del cual		Valores distintos de acc. y participaciones Total	Acciones y participaciones	Total	Oro y derechos en oro	Tenencias de DEG	Posición de reserva y otros activos frente al FMI	Resto de activos
	Total	Euros		Euros	Euros							
1=3+5+7	2	3	4	5	6	7	8=9 a 12	9	10	11	12	
07	11 907	4 973	493	-	11 390	4 973	25	11 120	5 145	251	339	5 385
08	10 465	2 929	97	-	10 343	2 929	25	13 298	5 627	160	708	6 803
09	9 228	1 015	145	-	9 057	1 015	25	24 619	6 938	3 221	898	13 561
10	10 190	907	142	-	10 023	907	25	35 185	9 555	3 394	1 388	20 847
11	20 085	844	105	-	19 955	844	25	49 489	11 017	3 162	2 642	32 668
12	21 523	813	136	-	21 362	813	25	60 262	11 418	3 132	2 776	42 936
11 Nov	16 541	844	123	-	16 393	844	25	49 469	11 740	3 071	2 343	32 315
Dic	20 085	844	105	-	19 955	844	25	49 489	11 017	3 162	2 642	32 668
12 Ene	19 816	844	141	-	19 650	844	25	51 150	12 025	3 138	2 621	33 366
Feb	19 400	844	211	-	19 165	844	25	51 904	11 949	3 086	2 687	34 182
Mar	19 449	811	138	-	19 286	811	25	51 336	11 258	3 095	2 694	34 289
Abr	19 798	811	115	-	19 657	811	25	52 340	11 300	3 129	2 789	35 122
May	21 387	811	164	-	21 198	811	25	52 009	11 392	3 247	2 894	34 475
Jun	24 506	811	143	-	24 339	811	25	50 656	11 287	3 225	2 896	33 248
Jul	23 128	812	568	-	22 535	812	25	51 512	11 961	3 286	2 955	33 310
Ago	22 566	812	176	-	22 365	812	25	53 153	11 875	3 231	3 007	35 040
Sep	22 050	812	159	-	21 866	812	25	55 482	12 471	3 195	2 966	36 851
Oct	21 938	812	459	-	21 453	812	25	56 255	12 002	3 175	2 871	38 207
Nov	21 949	812	87	-	21 837	812	25	59 471	12 011	3 165	2 858	41 436
Dic	21 523	813	136	-	21 362	813	25	60 262	11 418	3 132	2 776	42 936
13 Ene	21 748	813	119	-	21 604	813	25	59 850	11 109	3 057	2 767	42 917
Feb	22 393	696	159	-	22 210	696	25	60 525	10 988	3 102	2 762	43 674
Mar	22 750	696	81	-	22 643	696	25	60 576	11 330	3 145	2 816	43 285
Abr P	22 216	697	167	-	22 023	697	25	60 672	10 109	3 103	2 703	44 756

7. BANCO DE ESPAÑA

7.12 Pasivo. Resto del mundo y detalle de otros pasivos

Millones de euros

	Resto del mundo: depósitos					Detalle de otros pasivos				
	Total	Del cual		Vista, a plazo y con preaviso (a)	Del cual		Cesiones temporales	Total	Del cual	
		Euros	Euros		Euros	DEG asignados				
1=3+5	2	3	4	5	6	7	8			
07	275	158	275	158	-	19 023	17 904	321		
08	244	172	244	172	-	8 171	7 125	330		
09	265	264	265	264	-	3 529	-	3 078		
10	401	400	401	400	-	3 684	-	3 272		
11	382	381	382	381	-	4 094	-	3 355		
12	142	142	142	142	-	3 818	-	3 296		
11 Nov	420	419	420	419	-	3 851	-	3 270		
Dic	382	381	382	381	-	4 094	-	3 355		
12 Ene	535	534	535	534	-	3 770	-	3 329		
Feb	505	504	505	504	-	3 763	-	3 273		
Mar	463	463	463	463	-	4 013	-	3 282		
Abr	444	443	444	443	-	3 940	-	3 318		
May	283	282	283	282	-	3 992	-	3 443		
Jun	275	274	275	274	-	4 204	-	3 409		
Jul	840	839	840	839	-	4 425	-	3 472		
Ago	324	323	324	323	-	3 923	-	3 413		
Sep	315	315	315	315	-	4 003	-	3 374		
Oct	197	196	197	196	-	3 917	-	3 353		
Nov	165	164	165	164	-	3 828	-	3 342		
Dic	142	142	142	142	-	3 818	-	3 296		
13 Ene	284	283	284	283	-	3 771	-	3 216		
Feb	184	183	184	183	-	4 454	-	3 262		
Mar	282	281	282	281	-	3 934	-	3 308		
Abr P	209	208	209	208	-	3 967	-	3 264		

Véanse notas al final del capítulo

7. BANCO DE ESPAÑA

7.13 Balance
Resumen por sectores

NEDD/SDDS(a)

Millones de euros

	Total activo= Total pasivo	Activo					Pasivo					Promemoria:	
		Residentes en la zona euro			Resto del mundo	Rúbricas no clasificadas por residencia del emisor	Residentes en la zona euro			Resto del mundo	Rúbricas no clasificadas por residentes del emisor		Efectivo en circulación y Depósitos de IFM residentes en España en euros
		Total	Administraciones Públicas	Otros residentes			Total	Administraciones Públicas	Otros residentes				
1	2	3	4	5	6	7	8	9	10	11	12		
07	177 554	154 297	65 819	88 478	11 907	11 350	75 953	18 030	57 922	275	101 326	123 240	
08	211 483	187 484	74 646	112 838	10 465	13 534	109 850	18 771	91 079	244	101 389	133 753	
09	219 804	185 718	75 517	110 201	9 228	24 859	108 950	31 233	77 717	265	110 589	126 831	
10	204 887	159 257	71 995	87 263	10 190	35 440	87 376	9 337	78 040	401	117 110	122 466	
11	358 108	288 265	85 530	202 735	20 085	49 758	231 485	5 426	226 059	382	126 243	151 643	
12	551 638	469 582	74 758	394 824	21 523	60 533	420 412	9 010	411 402	142	131 084	175 437	
11 Nov	296 124	229 846	83 822	146 024	16 541	49 737	172 547	8 987	163 560	420	123 157	124 610	
Dic	358 108	288 265	85 530	202 735	20 085	49 758	231 485	5 426	226 059	382	126 243	151 643	
12 Ene	353 005	281 772	85 890	195 882	19 816	51 417	226 971	6 975	219 996	535	125 499	134 598	
Feb	392 055	320 483	84 195	236 288	19 400	52 172	266 197	25 961	240 236	505	125 353	127 049	
Mar	499 498	428 446	81 944	346 502	19 449	51 603	374 365	23 374	350 991	463	124 669	173 475	
Abr	496 475	424 072	78 925	345 147	19 798	52 606	370 859	21 894	348 965	444	125 172	145 001	
May	523 354	449 693	78 184	371 509	21 387	52 274	395 649	5 924	389 725	283	127 422	144 189	
Jun	590 096	514 669	78 035	436 635	24 506	50 920	461 611	7 426	454 185	275	128 210	146 590	
Jul	600 214	525 305	77 410	447 895	23 128	51 781	468 792	7 547	461 245	840	130 582	139 150	
Ago	603 283	527 297	77 204	450 092	22 566	53 420	472 720	5 715	467 005	324	130 239	133 356	
Sep	573 561	495 763	77 840	417 923	22 050	55 748	442 653	2 922	439 730	315	130 593	139 766	
Oct	558 741	480 282	76 015	404 267	21 938	56 521	428 109	10 093	418 016	197	130 436	137 141	
Nov	555 820	474 134	76 107	398 028	21 949	59 737	424 983	13 640	411 343	165	130 672	144 236	
Dic	551 638	469 582	74 758	394 824	21 523	60 533	420 412	9 010	411 402	142	131 084	175 437	
13 Ene	483 488	401 629	73 270	328 359	21 748	60 112	355 132	9 534	345 599	284	128 072	134 184	
Feb	469 569	386 388	73 164	313 224	22 393	60 788	339 840	9 551	330 289	184	129 546	130 182	
Mar	P 459 523	375 933	72 691	303 242	22 750	60 841	328 719	8 257	320 462	282	130 522	122 907	
Abr	A 454 156	371 005	70 353	300 651	22 216	60 935	323 768	9 788	313 980	209	130 179	124 563	

Véanse notas al final del capítulo

7. BANCO DE ESPAÑA

7.14 Billetes denominados en pesetas en circulación
Detalle por denominación de los billetes

Importe (en millones de euros) y número (en millones de billetes)

	Total	De 10.000 ptas		De 5.000 ptas		De 2.000 ptas		De 1.000 pts		Inferiores a 1.000	En poder del Eurosistema Importe
		Importe	Número	Importe	Número	Importe	Número	Importe	Número		
	+8+10-11 1=2+4+6	2	3	4	5	6	7	8	9	10	11
97	51 913	28 151	468	19 812	659	2 446	203	1 480	246	23	...
98	52 731	29 372	489	19 270	641	2 608	217	1 481	246
99	58 911	33 472	557	20 735	690	3 164	263	1 574	262	...	34
00	57 198	33 887	564	18 838	627	2 994	249	1 515	252	...	36
01	46 228	27 437	457	15 250	507	2 444	203	1 269	211	...	173
01 Ene	53 807	32 440	540	17 292	575	2 672	222	1 431	238	...	29
Feb	53 353	32 232	536	17 074	568	2 669	222	1 419	236	...	40
Mar	53 486	32 279	537	17 097	569	2 728	227	1 433	239	...	51
Abr	53 462	32 105	534	17 104	569	2 828	235	1 463	243	...	38
May	52 971	31 806	529	16 943	564	2 836	236	1 456	242	...	69
Jun	53 668	32 015	533	17 272	575	2 949	245	1 481	246	...	49
Jul	53 747	31 932	531	17 367	578	3 004	250	1 478	246	...	34
Ago	52 239	30 967	515	16 922	563	2 973	247	1 443	240	...	66
Sep	51 309	30 529	508	16 553	551	2 905	242	1 418	236	...	96
Oct	49 968	29 801	496	16 032	534	2 844	237	1 377	229	...	86
Nov	48 388	28 893	481	15 571	518	2 772	231	1 322	220	...	169
Dic	46 228	27 437	457	15 250	507	2 444	203	1 269	211	...	173
02 Ene	15 100
Feb	5 231

7. BANCO DE ESPAÑA

7.15 Monedas denominadas en pesetas en circulación.
Detalle por denominación de las monedas.

Importe (en millones de euros) y número (en millones de monedas)

	Total		De 2.000 ptas		De 500 ptas		De 100 ptas		De 50 ptas		De 25 ptas		De 5 ptas		De 1 ptas	Resto de monedas
	Importe	Número	Importe	Número	Importe	Número	Importe	Número	Importe	Número	Importe	Número	Importe	Número	Importe	Importe
	1	2	3	4	5	6	7	8	9	10	11	12	13	14	15	16
97	2 128	8 494	221	18	610	203	744	1 238	34	114	234	1 557	97	3 215	10	178
98	2 295	9 714	235	20	637	212	811	1 350	35	118	256	1 705	115	3 839	12	192
99	2 433	10 650	246	20	669	223	879	1 462	34	112	272	1 812	130	4 336	14	191
00	2 595	11 546	251	21	702	233	964	1 605	32	107	295	1 961	144	4 801	14	192
01	2 522	11 684	256	21	652	217	948	1 577	28	93	295	1 960	149	4 963	15	180
01 Ene	2 599	11 602	250	21	699	233	970	1 614	32	106	295	1 966	145	4 842	14	193
Feb	2 592	11 629	249	21	694	231	971	1 615	32	105	296	1 967	146	4 863	14	191
Mar	2 588	11 678	248	21	690	230	972	1 617	31	103	296	1 970	147	4 901	14	190
Abr	2 598	11 711	247	21	694	231	979	1 629	31	103	296	1 973	148	4 914	15	189
May	2 620	11 770	256	21	698	232	986	1 640	31	103	298	1 981	148	4 939	15	189
Jun	2 640	11 865	260	22	701	233	995	1 655	31	102	301	2 004	150	4 985	15	188
Jul	2 666	11 972	261	22	706	235	1 009	1 679	31	102	304	2 024	151	5 041	15	188
Ago	2 670	11 990	261	22	710	236	1 011	1 683	30	101	305	2 027	152	5 052	15	187
Sep	2 671	12 005	261	22	709	236	1 013	1 686	30	100	305	2 028	152	5 063	15	186
Oct	2 647	11 983	259	22	697	232	1 004	1 670	30	98	304	2 026	152	5 065	15	186
Nov	2 584	11 837	257	21	674	224	976	1 624	28	95	299	1 991	151	5 023	15	183
Dic	2 522	11 684	256	21	652	217	948	1 577	28	93	295	1 960	149	4 963	15	180
02 Ene	2 090	10 683	256	21	527	175	783	1 302	26	86	255	1 699	138	4 583	15	89
Feb	1 647	9 324	255	21	384	128	559	930	25	83	206	1 369	121	4 029	14	82

7. BANCO DE ESPAÑA

7.16 Billetes distribuidos menos billetes retirados por el
Banco de España y billetes denominados en pesetas no retornados.
Detalle por denominación de los Billetes en euros (a)

Importe (en millones de euros) y número (en millones de billetes)

	Billetes en euros															Pro memoria: Billetes en pesetas no retornados Importe
	Total Importe (b)	De 500 euro		De 200 euro		De 100 euro		De 50 euro		De 20 euro		De 10 euro		De 5 euro		
		Importe	Número	Importe	Número	Importe	Número	Importe	Número	Importe	Número	Importe	Número	Importe	Número	
2+4 +6+8+10+ 12+14	2	3	4	5	6	7	8	9	10	11	12	13	14	15	16	
07	85 517	56 759	114	4 189	21	7 377	74	26 936	539	-7 222	-361	-2 636	-264	114	23	970
08	83 144	56 243	112	4 341	22	6 738	67	29 239	585	-9 839	-492	-3 596	-360	18	4	945
09	80 600	54 385	109	4 107	21	6 314	63	32 419	648	-12 125	-606	-4 434	-443	-66	-13	926
10	76 558	52 244	104	3 779	19	5 748	57	34 910	698	-14 645	-732	-5 339	-534	-139	-28	909
11	70 571	50 421	101	3 329	17	4 678	47	36 021	720	-17 325	-866	-6 314	-631	-239	-48	895
12	65 425	46 483	93	2 963	15	3 792	38	39 878	798	-20 039	-1 002	-7 325	-732	-328	-66	881
11 Nov	68 271	50 366	101	3 333	17	4 549	45	34 158	683	-17 536	-877	-6 340	-634	-257	-51	896
Dic	70 571	50 421	101	3 329	17	4 678	47	36 021	720	-17 325	-866	-6 314	-631	-239	-48	895
12 Ene	66 839	48 355	100	3 170	16	4 271	45	38 793	693	-20 081	-898	-7 326	-648	-343	-53	894
Feb	66 950	49 591	99	3 235	16	4 432	44	34 672	693	-18 157	-908	-6 549	-655	-274	-55	893
Mar	67 291	49 296	99	3 204	16	4 403	44	35 372	707	-18 143	-907	-6 560	-656	-279	-56	892
Abr	66 639	48 876	98	3 167	16	4 327	43	35 560	711	-18 365	-918	-6 645	-665	-281	-56	891
May	68 704	49 349	99	3 274	16	4 591	46	36 967	739	-18 482	-924	-6 706	-671	-288	-58	890
Jun	71 540	49 704	99	3 352	17	4 891	49	39 126	783	-18 487	-924	-6 757	-676	-289	-58	889
Jul	71 856	49 540	99	3 334	17	4 867	49	40 099	802	-18 793	-940	-6 896	-690	-295	-59	888
Ago	70 303	49 162	98	3 281	16	4 676	47	39 826	797	-19 270	-963	-7 063	-706	-310	-62	887
Sep	68 347	48 805	98	3 229	16	4 468	45	39 134	783	-19 744	-987	-7 214	-721	-331	-66	886
Oct	66 839	48 355	97	3 170	16	4 271	43	38 793	776	-20 081	-1 004	-7 326	-733	-343	-69	885
Nov	63 868	46 866	94	3 006	15	3 819	38	38 189	764	-20 293	-1 015	-7 372	-737	-346	-69	882
Dic	65 425	46 483	93	2 963	15	3 792	38	39 878	798	-20 039	-1 002	-7 325	-732	-328	-66	881
13 Ene	61 698	45 855	92	2 867	14	3 490	35	38 129	763	-20 758	-1 038	-7 525	-752	-360	-72	880
Feb	60 652	45 473	91	2 815	14	3 313	33	37 930	759	-20 921	-1 046	-7 584	-758	-374	-75	879
Mar	62 844	45 406	91	2 808	14	3 317	33	39 759	795	-20 556	-1 028	-7 530	-753	-359	-72	878
Abr	P 61 763	45 229	90	2 820	14	3 315	33	39 545	791	-21 080	-1 054	-7 684	-768	-381	-76	877

Véanse notas al final del capítulo

7. BANCO DE ESPAÑA

7.17 Monedas denominadas en euro puestas en circulación por el Banco de España y monedas denominadas en pesetas no retornadas. Detalle por denominación de las monedas en euros

Importe (en millones de euros) y número (en millones de monedas)

	Monedas en euros															Pro Memoria: Monedas en pesetas no retornadas Importe		
	Importe (a)	De 2 euro		De 1 euro		De 50 céntimos		De 20 céntimos		De 10 céntimos		De 5 céntimos		De 2 céntimos			De 1 céntimo	
		Im- porte	Nú- mero	Im- porte	Im- porte	Nú- mero	Im- porte	Nú- mero	Im- porte	Nú- mero	Im- porte	Nú- mero	Im- porte	Nú- mero	Im- porte		Nú- mero	
13+15 7+9+11+ 2+4+5	2	3	4	5	6	7	8	9	10	11	12	13	14	15	16	17		
07	3 307	896	448	1 443	346	692	232	1 159	196	1 964	117	2 341	46	2 312	29	2 940	822	
08	3 420	914	457	1 499	350	699	239	1 194	209	2 086	128	2 569	50	2 481	32	3 214	819	
09	3 468	915	458	1 532	347	693	240	1 200	211	2 106	135	2 692	53	2 640	35	3 539	816	
10	3 584	945	472	1 585	353	706	249	1 247	215	2 150	141	2 824	56	2 797	39	3 854	813	
11	3 685	964	482	1 637	357	714	255	1 273	222	2 225	149	2 979	59	2 966	42	4 189	811	
12	3 681	958	479	1 633	351	702	254	1 270	225	2 252	154	3 073	62	3 077	44	4 447	809	
11 Nov	3 687	966	483	1 638	358	715	255	1 273	222	2 223	148	2 969	59	2 957	42	4 171	811	
Dic	3 685	964	482	1 637	357	714	255	1 273	222	2 225	149	2 979	59	2 966	42	4 189	811	
12 Ene	3 681	959	481	1 634	352	712	254	1 274	225	2 225	153	2 989	61	2 978	44	4 209	811	
Feb	3 680	961	480	1 637	354	707	254	1 268	223	2 229	150	2 996	60	2 984	42	4 228	811	
Mar	3 666	958	479	1 627	353	706	254	1 268	222	2 222	150	2 999	60	2 985	42	4 233	811	
Abr	3 657	957	479	1 622	351	702	253	1 263	222	2 224	150	3 003	60	2 990	43	4 253	810	
May	3 652	958	479	1 618	349	698	252	1 259	222	2 224	150	3 004	60	3 001	43	4 273	810	
Jun	3 664	963	481	1 624	349	697	252	1 259	222	2 224	151	3 014	60	3 009	43	4 311	810	
Jul	3 674	968	484	1 625	350	701	253	1 263	223	2 232	151	3 022	61	3 026	43	4 337	810	
Ago	3 691	969	484	1 634	353	706	254	1 271	225	2 245	152	3 037	61	3 038	44	4 365	809	
Sep	3 690	963	481	1 638	353	706	254	1 271	224	2 244	153	3 051	61	3 053	44	4 389	809	
Oct	3 681	959	479	1 634	352	704	254	1 271	225	2 245	153	3 055	61	3 059	44	4 398	809	
Nov	3 674	956	478	1 631	350	701	253	1 267	225	2 247	153	3 063	61	3 067	44	4 423	809	
Dic	3 681	958	479	1 633	351	702	254	1 270	225	2 252	154	3 073	62	3 077	44	4 447	809	
13 Ene	3 683	956	478	1 636	351	702	254	1 272	225	2 253	154	3 076	62	3 076	45	4 475	808	
Feb	3 671	954	477	1 631	347	693	254	1 269	225	2 250	154	3 079	62	3 080	45	4 492	808	
Mar	3 672	959	479	1 629	345	691	253	1 266	225	2 252	154	3 080	62	3 087	45	4 516	808	
Abr	P 3 677	960	480	1 630	347	694	253	1 266	225	2 251	155	3 094	62	3 096	45	4 533	808	

Véanse notas al final del capítulo

NOTAS A LOS CUADROS DEL CAPÍTULO 7. BANCO DE ESPAÑA

Cuadros 7.A y 7.B

En el diseño de este balance de conciliación se han llevado a cabo ajustes en los datos de los estados UEM para adaptarlos a los de las CFEE.

- a. Según el SEC_95, el oro y los DEG son los únicos activos financieros a los que no corresponde ningún pasivo.
- b. El análisis monetario requiere hacer figurar a la moneda (que se emite por el Estado, es decir, que es un pasivo del Estado) entre los pasivos del Banco de España, para poder calcular el efectivo en circulación. La contrapartida de este registro formal figura entre las operaciones pendientes de cobro del activo. Aquí se han eliminado ambos registros que no tienen sentido cuando se pretende reflejar, como es el caso, la situación patrimonial del Banco de España.
- c. En el SEC_95 se anotan en el activo del balance del Banco Central las tenencias de DEG creados por FMI para aumentar los activos de reserva de sus miembros. Estas tenencias que, como el oro, son activos financieros negativos (en lugar de pasivos) del Resto del Mundo, se pueden utilizar en operaciones con el FMI y con otros miembros del Sistema. En las CFEE, las asignaciones de DEG no son pasivos frente al FMI sino una variación en el volumen de los flujos de tenencias, por eso hay que deducirlas de entre los pasivos, lo que supone mayores “recursos propios” del Banco de España.
- d. La cifra de billetes que figura en la rúbrica AF.2 Efectivo y depósitos dentro del epígrafe “Efectivo” se corresponde con los billetes de euro asignados al Banco de España de acuerdo con su participación en el capital desembolsado del BCE. La diferencia entre este importe y el valor de los billetes de euro puestos en circulación se contabiliza como un activo/pasivo Intra-Eurosistema que se recoge en la misma rúbrica en el epígrafe de “Otros depósitos”.

Cuadro 7.C

- a. Véanse notas al cuadro 7.2, columnas 6 a 8.

Cuadro 7.1

- a. Véanse detalles en los cuadros 7.3 y 7.4.
- b. Véase detalle en el cuadro 7.5.
- c. Véase detalle en el cuadro 7.11.

Cuadro 7.2

- a. Véanse detalles en los cuadros 7.7 y 7.8.
- b. Véanse detalles en el cuadro 7.9.
- c. Véanse detalles en el cuadro 7.12.
- d. Desde enero de 2002 incluye el porcentaje del total de billetes de euro en circulación que se asigna al Banco de España de acuerdo con el sistema contable establecido en el Eurosistema (véase nota al balance de situación resumido que figura al final de este Boletín), además de los billetes de peseta no retornados.
- e. A partir de enero de 2003 recoge, únicamente, el importe de los billetes asignados por el Eurosistema.
- f. A partir de enero de 2003 recoge, únicamente, el importe de las monedas de euro.
- g. Comprende los billetes y las monedas realmente puestos en circulación por el Banco de España. Véanse cuadros 7.14 a 7.17.

Cuadro 7.3

- a. Véase detalle en el cuadro 7.4.

Cuadro 7.5

- a. Véase detalle en el cuadro 7.6.

Cuadro 7.7

- a. Véase detalle en el cuadro 7.8.

Cuadro 7.9

- a. Véase detalle en el cuadro 7.10.

Cuadro 7.12

- a. Hasta diciembre de 1998 el importe de las Cesiones temporales está en la columna 3, por carecer de información desglosada.

Cuadro 7.13

- a. El diseño de este balance, alternativo al que figura en los cuadros 7.1 y 7.2, se corresponde con lo establecido en las Normas Especiales de Distribución de Datos (NEDD) del FMI.

Cuadro 7.16

- a. Los billetes denominados en euro distribuidos por el Banco de España difieren del porcentaje del total de billetes de euro en circulación que le corresponde al Banco de España de acuerdo con las normas de asignación de billetes en el Eurosistema (véanse el cuadro 7.2 y la nota al balance de situación resumido que figura al final de este Boletín).
- b. Desde enero de 2003, este total de billetes de euro, más el total de monedas de euro puestas en circulación por el Banco de España (cuadro 7.17, columna 1), componen el efectivo puesto en circulación por el Banco de España (cuadro 7.2, columna 16). Hasta diciembre de 2002, el total de billetes de euro, más el total de monedas de euro puestas en circulación, más los billetes y monedas de peseta no retornados (cuadros 7.16, columna 16, y 7.17, columna 17), constituyen el efectivo puesto en circulación por el Banco de España.

Cuadro 7.17

a. Desde enero de 2003, este total de monedas de euro, más el total de billetes puestos en circulación por el Banco de España (cuadro 7.16, columna 1), componen el efectivo puesto en circulación por el Banco de España (cuadro 7.2, columna 16). Hasta diciembre de 2002, el total de billetes de euro, más el total de monedas de euro puestas en circulación, más los billetes y monedas de peseta no retornados (cuadros 7.16, columna 16, y 7.17, columna 17), constituyen el efectivo puesto en circulación por el Banco de España.

CAPÍTULO 8 OTRAS INSTITUCIONES FINANCIERAS MONETARIAS

NOTA INTRODUCTORIA SOBRE LOS CUADROS DEL CAPÍTULO 8

Modificaciones introducidas en las series a partir de junio 2005

Este capítulo incluye las Entidades de crédito (junto con los Fondos del Mercado Monetario), aunque con una presentación alternativa a la del capítulo 4. Sus cuadros se basan en la norma septuagésima primera y el anejo VII de la CBE 4/2004 (de adaptación a las entidades de crédito de las NIIF), aprobada el 22.12.04, norma referida a los requerimientos estadísticos de la UEM. Estos estados, si bien no se han modificado sustancialmente, han quedado afectados por las nuevas normas contables. Por ello, aunque los cuadros continúan actualizándose, se han producido algunos cambios, como consecuencia de la entrada en vigor de la nueva Circular. Los más relevantes son: a) las cuentas de ahorro, hasta mayo de 2005 clasificadas como depósitos con preaviso a menos de tres meses (columna 12 del cuadro 8.44 y columnas 6 y 12 del cuadro 8.9, entre otras), que pasan a incluirse a partir de ahora dentro de los depósitos a la vista (columna 9 del cuadro 8.44 y columnas 3 y 9 del cuadro 8.9, entre otras). Este cambio se refleja en los cuadros de tipos de interés de estos instrumentos —cuadros 9 y 15 del capítulo 19, relativo a los tipos de interés de las entidades de crédito—; y b) la vuelta al balance de alguno de los activos titulizados que había causado baja en aplicación de las normas en vigor hasta la promulgación y entrada en vigor de la CBE 4/2004. Este cambio ha originado un aumento excepcional del saldo de crédito (columna 6 del cuadro 8.41 y columna 6 del cuadro 8.2, entre otras) y en los depósitos a plazo (columna 6 del cuadro 8.42 y columna 6 del cuadro 8.3, entre otras).

Nota general: Muchas columnas tienen desarrollo en un cuadro posterior, circunstancia que se indica al pie de cada uno de los cuadros.

8. OTRAS INSTITUCIONES FINANCIERAS MONETARIAS
A) Conciliación entre el balance financiero de las CFEE y el balance de los estados UEM

Datos referidos a Diciembre de 2012

BALANCE ESTADOS UEM Cuentas Financieras	RESIDENTES EN ESPAÑA							RESIDENTES EN OTROS PAISES DE LA UEM			
	Préstamos			Valores distintos de acciones			Participación en FMM e inst. del mercado monetario	Acciones y otras participaciones	Préstamos		
	IFM	AAPP	OSR	IFM	AAPP	OSR			IFM	AAPP	OSR
1	2	3	4	5	6	7	8	9	10	11	
TOTAL ACTIVO BALANCE UEM (=I+II)	281 117	114 221	1 617 790	76 706	243 253	245 788	8	168 426	55 833	36	26 646
I. ACTIVOS no incluidos en CFEE											
Activo fijo											
II. ACTIVOS FINANCIEROS incluidos en CFEE	281 117	114 221	1 617 790	76 706	243 253	245 788	8	168 426	55 833	36	26 646
AF. 2 EFECTIVO Y DEPÓSITOS	281 117								55 833		
* Por instrumentos											
Efectivo											
Otros depósitos	281 117								55 833		
* Por sectores de contrapartida											
<i>Instituciones financieras</i>	281 117										
<i>Instituciones financieras monetarias</i>	281 117										
<i>Instituciones financieras no monetarias</i>											
<i>Resto del mundo</i>									55 833		
AF.3 VALORES DISTINTOS DE ACCIONES				76 706	243 253	245 788					
* Por instrumentos											
Valores a corto plazo				13 594	29 796	6 108					
Valores a largo plazo				63 112	213 456	239 680					
Derivados											
* Por sectores de contrapartida											
<i>Sociedades no financieras</i>						15 873					
<i>Instituciones financieras</i>				76 706		229 916					
<i>Instituciones financieras monetarias</i>				76 706							
<i>Instituciones financieras no monetarias</i>						229 916					
<i>Administraciones Públicas</i>					243 253						
<i>Resto del mundo</i>											
AF.4 PRÉSTAMOS		114 221	1 617 790							36	26 646
* Por instrumentos											
Préstamos a corto plazo			217 596								5 144
Préstamos a largo plazo			1 400 194							36	21 502
* Por sectores de contrapartida											
<i>Sociedades no financieras</i>			706 729								
<i>Instituciones financieras</i>			89 408								
<i>Instituciones financieras monetarias</i>											
<i>Instituciones financieras no monetarias</i>			89 408								
<i>Administraciones Públicas</i>		114 221									
<i>Hogares e instituciones sin fines de lucro</i>			821 654								
<i>Resto del mundo</i>										36	26 646

8A. Activo

Millones de euros

RESIDENTES EN OTROS PAISES DE LA UEM					RESIDENTES EN EL RESTO DEL MUNDO			RESTO DE ACTIVOS			SUB TOTAL 23=1A 22	AJUSTES CFEE			TOTAL CFEE 27=23+24
Valores distintos de Acciones			Participación en FMM e inst. del mercado monetario 15	Acciones y otras participaciones 16	Préstamos 17	Valores distintos de acciones 18	Acciones y otras participaciones 19	Efectivo 20	Activo fijo 21	Resto 22		Total 24=25+26	Jerarquización de fuentes y otros 25	Valoración 26	
IFM 12	AAPP 13	OSR 14													
4 851	13 619	49 151		22 754	148 586	18 586	67 455	7 434	53 002	366 559	3 581 818				
									53 002		53 002				
									53 002		53 002				
4 851	13 619	49 151		22 754	148 586	18 586	67 455	7 434		366 559	3 528 816	-58 153	-309 017	250 864	3 470 663
					106 270			7 434			450 654	1 991	1 991		452 645
					106 270			7 434			7 434	-0	-0		7 434
											443 220	1 991	1 991		445 211
								7 434			288 551	1 815	1 815		290 365
								7 434			288 551	1 815	1 815		290 365
					106 270						162 103	177	177		162 279
4 851	13 619	49 151				18 586					651 954	235 651		235 651	887 604
115		6 935									56 550	2 223		2 223	58 772
4 736	13 619	42 215				18 586					595 404	185 840		185 840	781 244
											0	47 588		47 588	47 588
											15 873	8 023		8 023	23 896
											306 622	203 935		203 935	510 557
											76 706	196 718		196 718	273 424
											229 916	7 217		7 217	237 133
											243 253	-1 022		-1 022	242 230
4 851	13 619	49 151				18 586					86 206	24 714		24 714	110 921
					38 411						1 797 103	4 746	4 746		1 801 849
					18 951										218 497
					19 460										1 583 352
											706 729	-1	-1		706 729
											89 408	2 126	2 126		91 535
											89 408	2 126	2 126		91 535
											114 221	2 619	2 619		116 840
											821 654	-1	-1		821 653
					38 411						65 093	-0	-0		65 092

8. OTRAS INSTITUCIONES FINANCIERAS MONETARIAS

A) Conciliación entre el balance financiero de las CFEE y el balance de los estados UEM

Datos referidos a Diciembre de 2012

BALANCE ESTADOS UEM CUENTAS FINANCIERAS	RESIDENTES EN ESPAÑA							RESIDENTES EN OTROS PAISES DE LA UEM			
	Préstamos			Valores distintos de acciones			Participación en FMM e inst. del mercado monetario	Acciones y otras participaciones	Préstamos		
	IFM	AAPP	OSR	IFM	AAPP	OSR			IFM	AAPP	OSR
1	2	3	4	5	6	7	8	9	10	11	
II. ACTIVOS FINANCIEROS incluidos en CFEE (continuación)											
AF.5 ACCIONES Y PARTICIPACIONES							8	168 426			
* Por instrumentos											
Acciones cotizadas											
Acciones no cotizadas											
Otras participaciones							8				
Participaciones en fondos de inversión											
* Por sectores de contrapartida											
<i>Sociedades no financieras</i>											
<i>Instituciones financieras</i>							8				
<i>Instituciones financieras monetarias</i>							8	55 850			
<i>Instituciones financieras no monetarias</i>											
<i>Resto del mundo</i>											
AF.7 OTRAS CUENTAS PENDIENTES DE COBRO .											
AF.71 Crédito comercial											
AF.79 Otras ctas ptes de cobro excl. el cdto comercial											

8A. Activo (continuación)

Millones de euros

RESIDENTES EN OTROS PAISES DE LA UEM					RESIDENTES EN EL RESTO DEL MUNDO			RESTO DE ACTIVOS			SUB TOTAL 23=1A 22	AJUSTES CFEE			TOTAL CFEE 27=23+24
Valores distintos de Acciones			Participación en FMM e inst. del mercado monetario 15	Acciones y otras participaciones 16	Préstamos 17	Valores distintos de acciones 18	Acciones y otras participaciones 19	Efectivo 20	Activo fijo 21	Resto 22		Total 24=25+26	Jerarquización de fuentes y otros 25	Valoración 26	
IFM 12	AAPP 13	OSR 14													
				22 754	3 904		67 455				262 547	15 213	15 213	277 760	
														39 706	
														229 409	
														7 029	
														1 616	
														121 170	
											55 858	-16 886	-16 886	51 286	
														38 972	
				22 754	3 904		67 455				94 113	11 191	11 191	12 314	
										366 559	366 559	-315 753	-315 753	50 805	
										366 559	366 559	-315 753	-315 753	50 805	

8. OTRAS INSTITUCIONES FINANCIERAS MONETARIAS
A) Conciliación entre el balance financiero de las CFEE y el balance de los estados UEM

Datos referidos a Diciembre de 2012

CUENTAS FINANCIERAS	BALANCE ESTADOS UEM				RESIDENTES EN ESPAÑA				RESIDENTES EN OTROS PAISES DE LA UEM			
	Depósitos			Participaciones de fondos monetarios	Depósitos			Participaciones de fondos monetarios				
	IFM	AAPP	OSR		IFM	AAPP	OSR					
	1	2	3	4	5	6	7	8				
TOTAL PASIVO BALANCE UEM (=I+II)	574 312	69 183	1 465 557	6 919	126 579	4 288	29 476	41				
I. PASIVOS no incluidos en CFEE												
II. PASIVOS incluidos en CFEE.	574 312	69 183	1 465 557	6 919	126 579	4 288	29 476	41				
AF.2 EFECTIVO Y DEPÓSITOS	574 312	69 183	1 465 557		126 579	4 288	29 476					
* Por instrumentos												
Depósitos transferibles		64 111	469 857				3 865					
Otros depósitos	574 312	5 072	995 700		126 579	4 288	25 611					
* Por sectores de contrapartida												
Sociedades no financieras			190 861									
Instituciones financieras	574 312		542 955									
Instituciones financieras monetarias	574 312											
Instituciones financieras no monetarias			542 955									
Administraciones Públicas		69 183										
Hogares e instituciones sin fines de lucro			731 741									
Resto del mundo					126 579	4 288	29 476					
AF.3 VALORES DISTINTOS DE ACCIONES												
* Por instrumentos												
Valores a corto plazo												
Valores a largo plazo												
Derivados												
* Por sectores de contrapartida												
Sociedades no financieras												
Instituciones financieras												
Instituciones financieras monetarias												
Instituciones financieras no monetarias												
Administraciones Públicas												
Hogares e instituciones sin fines de lucro												
Resto del mundo												
AF.4 PRÉSTAMOS		...										
* Por instrumentos												
Préstamos a corto plazo												
Préstamos a largo plazo			...									
* Por sectores de contrapartida												
Sociedades no financieras												
Instituciones financieras												
Instituciones financieras monetarias												
Instituciones financieras no monetarias												
Administraciones Públicas			...									
Hogares e instituciones sin fines de lucro												
Resto del mundo												

8B. Pasivo

Millones de euros

RESIDENTES EN EL RESTO DEL MUNDO		RESTO DE PASIVOS				SUB TOTAL	AJUSTES CFEE			TOTAL CFEE
Depósitos	Participaciones de fondos monetarios	Valores distintos de acciones	Participaciones de fondos monetarios	Acciones y otras participaciones	Resto		Total	Jerarquización de fuentes y otros	Valoración	
9	10	11	12	13	14	15=1a 14	16=17+18	17	18	19=15+16
180 527	19	394 300		405 172	325 445	3 581 818				
180 527	19	394 300		405 172	325 445	3 581 818	-262 723	-274 497	11 773	3 319 095
180 527						2 449 922	11 229	11 229		2 461 151
6 455						544 288	-22 518	-22 518		521 770
174 072						1 905 634	33 748	33 748		1 939 382
						190 861	-0	-0		190 861
						1 117 267	5 013	5 013		1 122 281
						574 312	345	345		574 657
						542 955	4 668	4 668		547 623
						69 183	6 216	6 216		75 399
						731 741	-0	-0		731 741
180 527						340 870	-0	-0		340 870
		394 300				394 300	216 380		216 380	610 680
		37 292				37 292				37 292
		357 008				357 008	189 873		189 873	546 881
						0	26 507		26 507	26 507
										28 206
										361 089
										291 867
										69 222
										886
										35 409
										185 090
						...	376	376		376
						...	376	376		376
						...	375	375		375
						...	1	1		1

8. OTRAS INSTITUCIONES FINANCIERAS MONETARIAS
A) Conciliación entre el balance financiero de las CFEE y el balance de los estados UEM

Datos referidos a Diciembre de 2012

CUENTAS FINANCIERAS	BALANCE ESTADOS UEM				RESIDENTES EN ESPAÑA				RESIDENTES EN OTROS PAISES DE LA UEM			
	Depósitos			Participaciones de fondos monetarios	Depósitos			Participaciones de fondos monetarios				
	IFM	AAPP	OSR		IFM	AAPP	OSR					
1	2	3	4	5	6	7	8					
I.PASIVOS incluidos en CFEE (continuación)												
AF. 5 ACCIONES Y PARTICIPACIONES												
* Por instrumentos												
Acciones cotizadas 6 919												
Acciones no cotizadas												
Otras participaciones												
Participaciones en fondos de inversión 41												
* Por sectores de contrapartida												
<i>Sociedades no financieras</i>												
<i>Instituciones financieras</i>												
<i> Instituciones financieras monetarias</i>												
<i> Instituciones financieras no monetarias</i>												
<i>Administraciones Públicas</i>												
<i>Hogares e instituciones sin fines de lucro</i>												
<i>Resto del mundo 41</i>												
AF.6 RESERVAS TÉCNICAS DE SEGUROS												
Reservas para fondos de pensiones												
<i>Hogares e instituciones sin fines de lucro</i>												
AF.7 OTRAS CUENTAS PENDIENTES DE COBRO												
AF.71 Crédito comercial												
AF.79 Otros ctas ptes de cobro excl. el cdto comercial												
* Pro memoria												
Activos financieros netos												
* (Activos financieros menos pasivos de las CFEE)												

8B. Pasivo (continuación)

Millones de euros

RESIDENTES EN EL RESTO DEL MUNDO		RESTO DE PASIVOS				SUB TOTAL	AJUSTES CFEE			TOTAL CFEE
Depósitos	Participaciones de fondos monetarios	Valores distintos de acciones	Participaciones de fondos monetarios	Acciones y otras participaciones	Resto		Total	Jerarquización de fuentes y otros	Valoración	
9	10	11	12	13	14	15=1a 14	16=17+18	17	18	19=15+16
	19			405 172		412 151	-204 606		-204 606	207 545
				405 172		405 172	-276 586		-276 586	128 586
	19						57 029		57 029	57 029
							14 946		14 946	14 946
						6 979	4		4	6 983
										14 506
										44 484
										38 972
										5 512
										15 092
	19					61				53 681
										79 782
					4 589	4 589				4 589
					4 589	4 589				4 589
					4 589	4 589				4 589
					320 856	320 856	-286 102	-286 102		34 754
					320 856	320 856	-286 102	-286 102		34 754
							-53 002	204 570	204 570	151 568

8. OTRAS INSTITUCIONES FINANCIERAS MONETARIAS
B) Balance agregado de las OIFM según
los estados de la zona del euro

8.C Balance. Detalle por instituciones

Datos referidos a Abril de 2013

Millones de euros

	Serie en cuadro y columna/ Time series in table and column	Otras instituciones financieras monetarias/ Other monetary financial institutions	Entidades de crédito (Cuadro 8.D)/ Credit institutions (Table 8.D)	FMM (a) y EDE / MMF (a) & ELMs	
		A=B+C	B	C	
ACTIVO					ASSETS
1 A. RESIDENTES EN ESPAÑA	8.2/2	2 665 361	2 659 305	6 056	1 A. DOMESTIC
2 2. Préstamos y créditos	8.4/2	1 901 276	1 899 055	2 221	2 2. Loans
3 2e. Del cual: euros	8.4/3	1 884 948	1 882 727	2 221	3 2e. Of which: euro
4 IFM	8.4/4	238 408	236 196	2 212	4 MFIs
5 2e. Del cual: euros	8.4/5	236 476	234 263	2 212	5 2e. Of which: euro
6 Administraciones Públicas	8.4/6	113 307	113 307	-	6 General government
7 2e. Del cual: euros	8.4/7	113 307	113 307	-	7 2e. Of which: euro
8 Otros residentes	8.4/8	1 549 561	1 549 552	9	8 Other resident sectors
9 2e. Del cual: euros	8.4/9	1 535 166	1 535 157	9	9 2e. Of which: euro
10 3. Valores distintos de acciones y participaciones	8.4/10	592 404	588 570	3 835	10 3. Securities other than shares
11 3e. Del cual: euros	8.4/11	587 398	583 563	3 835	11 3e. Of which: euro
12 IFM	8.5/3	76 701	75 849	853	12 MFIs
13 3e. Euros	8.5/4	76 336	75 484	853	13 3e. euro
14 Del cual: hasta dos años	-	15 810	15 415	394	14 Of which: up to 2 years
15 3x. Monedas distintas del euro	-	365	365	-	15 3x. Non-MU currencies
16 Del cual: hasta dos años	-	4	4	-	16 Of which: up to 2 years
17 Administraciones Públicas	8.5/6	272 446	269 771	2 675	17 General government
18 3e. Del cual: euros	8.5/7	272 350	269 675	2 675	18 3e. Of which: euro
19 Otros residentes	8.5/8	243 257	242 950	307	19 Other residents
20 3e. Del cual: euros	8.5/9	238 712	238 405	307	20 3e. Of which: euro
21 4. Participaciones en FMM	8.4/12	0	0	-	21 4. Money market fund shares/units
22 IFM	-	0	0	-	22 MFIs
23 4e. Del cual: euros	-	0	0	-	23 4e. Of which euro
24 5. Acciones y participaciones	8.4/13	171 680	171 680	-	24 5. Shares and other equity
25 IFM	-	56 506	56 506	-	25 MFIs
26 Otros residentes	-	115 174	115 174	-	26 Other resident sectors
27 B. RESIDENTES EN OTROS PAISES DE LA ZONA DEL EURO	8.2/3	174 951	174 168	783	27 B. OTHER EURO AREA COUNTRIES
28 2. Préstamos y créditos	8.6/2	84 017	84 017	-	28 2. Loans
29 2e. Del cual: euros	8.6/3	76 495	76 495	-	29 2e. Of which: euro
30 IFM	8.6/4	54 515	54 515	-	30 MFIs
31 2e. Del cual: euros	8.6/5	50 910	50 910	-	31 2e. Of which: euro
32 Administraciones Públicas	8.6/6	28	28	-	32 General government
33 2e. Del cual: euros	8.6/7	28	28	-	33 2e. Of which: euro
34 Otros residentes	8.6/8	29 475	29 475	-	34 Other resident sectors
35 2e. Del cual: euros	8.6/9	25 558	25 558	-	35 2e. Of which: euro
36 3. Valores distintos de acciones y participaciones	8.6/10	66 952	66 169	783	36 3. Securities other than shares
37 3e. Del cual: euros	8.6/11	65 357	64 578	779	37 3e. Of which: euro
38 IFM	8.7/3	6 795	6 353	441	38 MFIs
39 3e. Euros	8.7/4	6 653	6 213	439	39 3e. euro
40 Del cual: hasta dos años	-	2 710	2 631	79	40 Of which: up to 2 years
41 3x. Monedas distintas del euro	-	142	140	2	41 3x. Non-MU currencies
42 Del cual: hasta dos años	-	86	86	-	42 Of which: up to 2 years
43 Administraciones Públicas	8.7/6	10 704	10 542	162	43 General government
44 3e. Del cual: euros	8.7/7	10 595	10 436	159	44 3e. Of which: euro
45 Otros residentes	8.7/8	49 454	49 274	180	45 Other resident sectors
46 3e. Del cual: euros	8.7/9	48 109	47 929	180	46 3e. Of which: euro

April 2013 data

8.C Balance sheet by institutional grouping

EUR millions

8. OTHER MONETARY FINANCIAL INSTITUTIONS
B) Aggregated balance sheet according
to the euro area returns

Véanse notas al final del capítulo./ See notes at the end of the chapter.

8. OTRAS INSTITUCIONES FINANCIERAS MONETARIAS

B) Balance agregado de las OIFM según los estados de la zona del euro

8.C Balance. Detalle por instituciones

Datos referidos a Abril de 2013

Millones de euros

	Serie en cuadro y columna/ Time series in table and column	Otras instituciones financieras monetarias/ Other monetary financial institutions	Entidades de crédito (Cuadro 8.D)/ Credit institutions (Table 8.D)	FMM (a) y EDE / MMF (a) & ELMs	
		A=B+C	B	C	
ACTIVO (continuación)					ASSETS (continued)
B. RESIDENTES EN OTROS PAÍSES DE LA ZONA DEL EURO (continuación)					B. OTHER MUMS (continued)
47 4. Participaciones en FMM	8.6/12	-	-	-	47 4. Money market fund shares/units
48 IFM.	-	-	-	-	48 MFIs
49 5. Acciones y participaciones	8.6/13	23 981	23 981	-	49 5. Shares and other equity
50 IFM.	-	5 688	5 688	-	50 MFIs
51 Otros residentes	-	18 293	18 293	-	51 Other residents
52 C. RESTO DEL MUNDO	8.2/4	232 691	232 515	176	52 C. REST OF THE WORLD
53 2. Préstamos y créditos	8.12/3	148 256	148 256	-	53 2. Loans
54 2e. Del cual: euros	8.12/4	111 705	111 705	-	54 2e. Of which: euro
55 3. Valores distintos de acciones y participaciones	8.12/5	17 207	17 030	176	55 3. Securities other than shares
56 3e. Del cual: euros	8.12/6	-	-	-	56 3e. Of which: euro
57 5. Acciones y participaciones	8.12/7	67 229	67 229	-	57 5. Shares and other equity
58 5e. Del cual: euros	-	-	-	-	58 5e. Of which: euro
59 D. SIN CLASIFICAR	8.2/5	422 209	422 125	84	59 D. UNCLASSIFIED
60 1. Efectivo (todas las monedas)	8.2/10	6 525	6 525	-	60 1. Cash (all currencies)
61 1e. Del cual: euros	-	6 365	6 365	-	61 1e. Of which: euro
62 6. Activo fijo	8.2/11	51 389	51 387	2	62 6. Fixed assets
63 7. Otros activos	8.2/12	364 295	364 212	83	63 7. Remaining assets
64 7e. Del cual: euros	-	-	-	-	64 7e. Of which: euro
65 TOTAL ACTIVOS	8.2/1	3 495 211	3 488 112	7 099	65 TOTAL ASSETS
66 e Euros	8.2/13	38	-	6 834	66 e Euro
67 e Monedas distintas del euro	8.2/14	-	-	181	67 x Other currencies
68 s/c Sin clasificar por monedas.	8.2/15	415 684	415 599	84	68 n/a Not classified by currencies

April 2013 data

8.C Balance sheet by institutional grouping

EUR millions

8. OTHER MONETARY FINANCIAL INSTITUTIONS
B) Aggregated balance sheet according to the euro area returns

Véanse notas al final del capítulo./ See notes at the end of the chapter.

8. OTRAS INSTITUCIONES FINANCIERAS MONETARIAS
B) Balance agregado de las OIFM según
los estados de la zona del euro

8.C Balance. Detalle por instituciones

Datos referidos a Abril de 2013

Millones de euros

	Serie en cuadro y columna/ Time series in table and column	Otras instituciones financieras monetarias/ Other monetary financial institutions	Entidades de crédito (Cuadro 8.D)/ Credit institutions (Table 8.D)	FMM (a) y EDE / MMF (a) & ELMs	
		A=B+C	B	C	
PASIVO					LIABILITIES
1 A. RESIDENTES EN ESPAÑA	8.3/2	2 020 159	2 013 136	7 023	1 A. DOMESTIC
2 9. Depósitos	8.8/1	2 013 172	2 013 136	36	2 9. Deposits
3 9e. Del cual: euros	8.8/2	1 977 520	1 977 484	36	3 9e. Of which: euro
4 IFM	8.8/3	486 625	486 625	-	4 MFIs
5 Entidades de crédito y BE	8.8/5	485 341	485 341	-	5 Credit institutions and BE
6 9e. Del cual: euros	-	479 069	479 069	-	6 9e. Of which: euro
7 Fondos del mercado monetario	8.8/7	1 284	1 284	-	7 Money market funds
8 9e. En euros	-	1 284	1 284	-	8 9e. Of which: euro
9 A la vista, a plazo hasta dos años y disponible con preaviso	-	1 096	1 096	-	9 Overnight, up to two years and redeemable at notice
10 A plazo a más de dos años	-	-	-	-	10 With agreed maturity over two years
11 Cesiones temporales	-	188	188	-	11 Repos
12 9x. En monedas distintas del euro	-	-	-	-	12 9x. Of which: other currencies
13 A la vista, a plazo hasta dos años y disponible con preaviso	-	-	-	-	13 Overnight, up to two years and redeemable at notice
14 A plazo a más de dos años	-	-	-	-	14 With agreed maturity over two years
15 Cesiones temporales	-	-	-	-	15 Repos
16 Administración Central	8.8/8	48 663	48 663	-	16 Central government
17 9e. Depósitos en euros	-	48 637	48 637	-	17 9e. Deposits in euro
18 A la vista, a plazo hasta dos años y disponible con preaviso	-	9 418	9 418	-	18 Overnight, up to two years and redeemable at notice
19 A plazo a más de dos años	-	818	818	-	19 With agreed maturity over two years
20 Cesiones temporales	-	38 400	38 400	-	20 Repos
21 9x. Depósitos en monedas distintas del euro	-	26	26	-	21 9x. Deposits in other currencies
22 A la vista, a plazo hasta dos años y disponible con preaviso	-	26	26	-	22 Overnight, up to two years and redeemable at notice
23 A plazo a más de dos años	-	-	-	-	23 With agreed maturity over two years
24 Cesiones temporales	-	-	-	-	24 Repos
25 Otras Administraciones Públicas	8.8/9	29 429	29 429	-	25 Other general government
26 9e. Depósitos en euros	8.8/10	29 427	29 427	-	26 9e. Deposits in euro
27 9.1e. A la vista	-	22 812	22 812	-	27 9.1e. Overnight
28 9.2e. A plazo	-	6 028	6 028	-	28 9.2e. With agreed maturity
29 Del cual: hasta dos años	-	5 708	5 708	-	29 Of which: up to two years
30 9.3e. Con preaviso	-	-	-	-	30 9.3e. Redeemable at notice
31 9.4e. Cesiones temporales	-	587	587	-	31 9.4e. Repos
32 9x. Depósitos en monedas distintas del euro	-	2	2	-	32 9x. Deposits in other currencies
33 9.1x. A la vista	-	2	2	-	33 9.1x. Overnight
34 9.2x. A plazo	-	-	-	-	34 9.2x. With agreed maturity
35 Del cual: hasta dos años	-	-	-	-	35 Of which: up to two years
36 9.3x. Con preaviso	-	-	-	-	36 9.3x. Redeemable at notice
37 9.4x. Cesiones temporales	-	-	-	-	37 9.4x. Repos
38 Otras residentes	8.9/1	1 448 491	1 448 420	36	38 Other resident sectors
39 9e. Depósitos en euros	8.9/2	1 419 103	1 419 067	36	39 9e. Deposits in euro
40 9.1e. A la vista	8.9/3	467 387	467 351	36	40 9.1e. Overnight
41 9.2e. A plazo	8.9/4	895 811	895 811	-	41 9.2e. With agreed maturity
42 Del cual: hasta dos años	8.9/5	448 930	448 930	-	42 Of which: up to two years
43 9.3e. Con preaviso	8.9/6	42	42	-	43 9.3e. Redeemable at notice
44 9.4e. Cesiones temporales	8.9/7	55 863	55 863	-	44 9.4e. Repos
45 9x. Depósitos en monedas distintas del euro	8.9/8	29 353	29 353	-	45 9x. Deposits in other currencies
46 9.1x. A la vista	8.9/9	5 524	5 524	-	46 9.1x. Overnight
47 9.2x. A plazo	8.9/10	23 829	23 829	-	47 9.2x. With agreed maturity
48 Del cual: hasta dos años	8.9/11	6 663	6 663	-	48 Of which: up to two years
49 9.3x. Con preaviso	8.9/12	-	-	-	49 9.3x. Redeemable at notice
50 9.4x. Cesiones temporales	8.9/13	-	-	-	50 9.4x. Repos
51 10. Participaciones de los fondos del mercado monetario	8.91/11	6 987	-	6 987	51 10. Money market fund shares/units

April 2013 data

8.C Balance sheet by institutional grouping

EUR millions

8. OTHER MONETARY FINANCIAL INSTITUTIONS
B) Aggregated balance sheet according
to the euro area returns

Véanse notas al final del capítulo./ See notes at the end of the chapter.

8. OTRAS INSTITUCIONES FINANCIERAS MONETARIAS

B) Balance agregado de las OIFM según los estados de la zona del euro

8.C Balance. Detalle por instituciones

Datos referidos a Abril de 2013

Millones de euros

	Serie en cuadro y columna/ Time series in table and column	Otras instituciones financieras monetarias/ Other monetary financial institutions	Entidades de crédito (Cuadro 8.D)/ Credit institutions (Table 8.D)	FMM (a) y EDE / MMF (a) & ELMs	
		A=B+C	B	C	
PASIVO (continuación)					LIABILITIES (continued)
52 B. RESIDENTES EN OTROS PAÍSES DE LA ZONA DEL EURO	8.3/3	186 347	186 306	40	52 B. RESIDENTS IN OTHER EURO AREA COUNTRIES
53 9. Depósitos	8.10/1	186 306	186 306	-	53 9. Deposits
54 9e. Del cual: euros	8.10/2	174 522	174 522	-	54 9e. Of which: euro
55 IFM	8.10/3	146 283	146 283	-	55 MFIs
56 Entidades de crédito, BCE y otros bancos centrales nacionales.	8.10/5	146 279	146 279	-	56 Credit institutions, ECB and others NCBs
57 9e. Del cual: euros	-	137 759	137 759	-	57 9e. Of which: euro
58 Fondos del mercado monetario	8.10/7	4	4	-	58 Money market funds
59 9e. En euros	-	4	4	-	59 9e. Of which: euro
60 A la vista, a plazo hasta dos años y disponible con preaviso	-	4	4	-	60 Overnight, up to two years and redeemable at notice
61 A plazo a más de dos años	-	-	-	-	61 With agreed maturity over two years
62 9.4e. Cesiones temporales	-	-	-	-	62 9.4e. Repos
63 9x. En monedas distintas del euro	-	-	-	-	63 9x. Of which: other currencies
64 A la vista, a plazo hasta dos años y disponible con preaviso	-	-	-	-	64 Overnight, up to two years and redeemable at notice
65 A plazo a más de dos años	-	-	-	-	65 With agreed maturity over two years
66 9.4x. Cesiones temporales	-	-	-	-	66 9.4x. Repos
67 Administración Central	8.10/8	306	306	-	67 Central government
68 9e. Depósitos en euros	-	306	306	-	68 9e. Deposits in euro
69 A la vista, a plazo hasta dos años y disponible con preaviso	-	306	306	-	69 Overnight, up to two years and redeemable at notice
70 A plazo a más de dos años	-	-	-	-	70 With agreed maturity over two years
71 9.4e. Cesiones temporales	-	-	-	-	71 9.4e. Repos
72 9x. Del cual: monedas distintas del euro	-	-	-	-	72 9x. Of which: other currencies
73 A la vista, a plazo hasta dos años y disponible con preaviso	-	-	-	-	73 Overnight, up to two years and redeemable at notice
74 A plazo a más de dos años	-	-	-	-	74 With agreed maturity over two years
75 9.4x. Cesiones temporales	-	-	-	-	75 9.4x. Repos
76 Otras Administraciones Públicas	8.10/9	0	0	-	76 Other general government
77 9e. Depósitos en euros	8.10/10	0	0	-	77 9e. Deposits in euro
78 9.1e. A la vista	-	0	0	-	78 9.1e. Overnight
79 9.2e. A plazo	-	-	-	-	79 9.2e. With agreed maturity
80 Del cual: hasta dos años	-	-	-	-	80 Of which: up to two years
81 9.3e. Con preaviso	-	-	-	-	81 9.3e. Redeemable at notice
82 9.4e. Cesiones temporales	-	-	-	-	82 9.4e. Repos
83 9x. Depósitos en monedas distintas del euro	-	-	-	-	83 9x. Deposits in other currencies
84 9.1x. A la vista	-	-	-	-	84 9.1x. Overnight
85 9.2x. A plazo	-	-	-	-	85 9.2x. With agreed maturity
86 Del cual: hasta dos años	-	-	-	-	86 Of which: up to two years
87 9.3x. Con preaviso	-	-	-	-	87 9.3x. Redeemable at notice
88 9.4x. Cesiones temporales	-	-	-	-	88 9.4x. Repos
89 Otros residentes	8.11/1	39 718	39 718	-	89 Other resident sectors
90 9e. Depósitos en euros	8.11/2	36 454	36 454	-	90 9e. Deposits in euro
91 9.1e. A la vista	8.11/3	4 039	4 039	-	91 9.1e. Overnight
92 9.2e. A plazo	8.11/4	18 815	18 815	-	92 9.2e. With agreed maturity
93 Del cual: hasta dos años	8.11/5	11 549	11 549	-	93 Of which: up to two years
94 9.3e. Con preaviso	8.11/6	318	318	-	94 9.3e. Redeemable at notice
95 9.4e. Cesiones temporales	8.11/7	13 282	13 282	-	95 9.4e. Repos
96 9x. Depósitos en monedas distintas del euro	8.11/8	3 263	3 263	-	96 9x. Deposits in other currencies
97 9.1x. A la vista	8.11/9	237	237	-	97 9.1x. Overnight
98 9.2x. A plazo	8.11/10	3 027	3 027	-	98 9.2x. With agreed maturity
99 Del cual: hasta dos años	8.11/11	1 527	1 527	-	99 Of which: up to two years
100 9.3x. Con preaviso	8.11/12	-	-	-	100 9.3x. Redeemable at notice
101 9.4x. Cesiones temporales	8.11/13	-	-	-	101 9.4x. Repos
102 10. Participaciones de los fondos del mercado monetario	8.91/12	40	-	40	102 10. Money market fund shares/units

April 2013 data

8.C Balance sheet by institutional grouping

EUR millions

8. OTHER MONETARY FINANCIAL INSTITUTIONS
B) Aggregated balance sheet according to the area euro returns

Véanse notas al final del capítulo./ See notes at the end of the chapter.

8. OTRAS INSTITUCIONES FINANCIERAS MONETARIAS
B) Balance agregado de las OIFM según
los estados de la zona del euro

8.C Balance. Detalle por instituciones

Datos referidos a Abril de 2013

Millones de euros

	Serie en cuadro y columna/ Time series in table and column	Otras instituciones financieras monetarias/ Other monetary financial institutions	Entidades de crédito (Cuadro 8.D)/ Credit institutions (Table 8.D)	FMM (a) y EDE / MMF (a) & ELMs	
		A=B+C	B	C	
PASIVO (continuación)					LIABILITIES (continued)
103 C. RESTO DEL MUNDO	8.3/4	190 896	190 877	19	103 C. REST OF THE WORLD
104 9. Depósitos (total)	8.13/1	190 877	190 877	-	104 9. Deposits (total)
105 9.1. Depósitos en euros	8.13/2	157 703	157 703	-	105 9.1. Deposits in euro
106 A la vista, a plazo hasta dos años y con preaviso	-	62 175	62 175	-	106 Overnight, up to two years and redeemable at notice
107 A plazo a más de dos años	-	64 271	64 271	-	107 With agreed maturity over two years
108 Cesiones temporales	-	31 258	31 258	-	108 Repos
109 9.2. Depósitos en monedas distintas del euro.	-	33 174	33 174	-	109 9.2. Deposits in other currencies
110 A la vista, a plazo hasta dos años y con preaviso	-	28 352	28 352	-	110 Overnight, up to two years and redeemable at notice
111 A plazo a más de dos años	-	3 501	3 501	-	111 With agreed maturity over two years
112 Cesiones temporales	-	1 322	1 322	-	112 Repos
113 10. Participaciones en los fondos del mercado monetario	8.91/13	19	-	19	113 10. Money market fund shares/units
114 D. SIN CLASIFICAR	8.3/5	1 097 810	1 097 792	18	114 D. UNCLASSIFIED
115 11. Valores distintos de acciones y participaciones	8.3/8	367 545	367 545	-	115 11. Debt securities issued
116 11e. Euros	8.13/14	356 209	356 209	-	116 11e. In euro
117 Del cual: hasta dos años	-	42 208	42 208	-	117 Of which: up to two years
118 11x. Monedas distintas del euro.	-	11 336	11 336	-	118 11x. Other currencies
119 Del cual: hasta dos años	-	305	305	-	119 Of which: up to two years
120 13. Capital y reservas	8.3/9	401 089	401 087	2	120 13. Capital and reserves
121 14. Otros pasivos	8.3/10	329 176	329 160	16	121 14. Remaining liabilities
122 14e. Del cual: euros	-	122 14e. Of which: euro
123 TOTAL PASIVOS	8.3/1	3 495 215	3 488 112	7 099	123 TOTAL LIABILITIES
124 e Euros	8.3/11	2 673 000	2 665 919	7 081	124 e Euro
125 x Monedas distintas del euro	8.3/12	91 950	91 950	-	125 x Other currencies
126 s/c Sin clasificar por monedas	8.3/13	730 265	730 247	18	126 n/a Not classified by currencies
PRO MEMORIA					MEMORANDUM ITEM
a Tenencias de valores distintos de acciones y participaciones hasta dos años emitidos por las entidades de crédito	-	...	18 136	...	a Holdings of debt securities up to two years issued by CI
b Tenencias de instrumentos del mercado monetario emitidos por las entidades de crédito	-	-	-	-	b Holdings of money markets papers issued by credit institutions

April 2013 data

8.C Balance sheet by institutional grouping

EUR millions

8. OTHER MONETARY FINANCIAL INSTITUTIONS
B) Aggregated balance sheet according to the euro area returns

Véanse notas al final del capítulo./ See notes at the end of the chapter.

8. OTRAS INSTITUCIONES FINANCIERAS MONETARIAS
B) Balance agregado de las OIFM según los estados de la zona del euro

8.1 Activo=Pasivo de las OIFM, por instituciones

Millones de euros

	Total OIFM (a)	Entidades de crédito (b)	Entidades de Depósito (c)	EFC (d)	ICO	FMM Y EDE (e)
	1=2+6	2=3+4+5	3	4	5	6
07	3 005 279	3 005 279	2 896 225	68 700	40 354	-
08	3 409 444	3 381 189	3 252 295	75 276	53 617	28 255
09	3 446 812	3 433 286	3 314 963	57 121	61 201	13 527
10	3 471 027	3 462 860	3 305 526	55 729	101 602	8 170
11	3 621 168	3 613 113	3 444 607	55 911	112 595	8 057
12	3 581 030	3 574 038	3 394 287	50 761	128 991	7 032
11 Nov	3 545 927	3 538 119	3 376 992	50 686	110 440	7 811
Dic	3 621 168	3 613 113	3 444 607	55 911	112 595	8 057
12 Ene	3 638 239	3 628 635	3 454 515	54 724	119 396	9 606
Feb	3 656 369	3 646 719	3 469 716	54 506	122 497	9 652
Mar	3 733 040	3 723 594	3 524 150	55 107	144 338	9 448
Abr	3 678 163	3 668 729	3 474 205	54 973	139 552	9 437
May	3 730 099	3 720 770	3 532 615	53 728	134 427	9 332
Jun	3 727 992	3 718 993	3 529 089	53 478	136 426	9 003
Jul	3 673 058	3 664 306	3 476 292	52 993	135 021	8 756
Ago	3 630 596	3 621 943	3 435 183	52 439	134 321	8 682
Sep	3 637 247	3 628 566	3 446 116	51 569	130 881	8 723
Oct	3 600 075	3 591 985	3 410 278	50 527	131 180	8 132
Nov	3 590 217	3 582 620	3 406 290	49 834	126 496	7 638
Dic	3 581 030	3 574 038	3 394 287	50 761	128 991	7 032
13 Ene	3 506 881	3 499 818	3 320 075	49 809	129 935	7 102
Feb	3 503 787	3 496 486	3 316 116	49 050	131 320	7 341
Mar	3 519 633	3 512 203	3 331 908	49 575	130 720	7 469
Abr	3 495 172	3 488 112	3 307 862	48 557	131 694	7 099

Véanse notas al final del capítulo

8. OTRAS INSTITUCIONES FINANCIERAS MONETARIAS
B) Balance agregado de las OIFM según los estados de la zona del euro

8.2 Activo: resumen

m.m.euros

	Total	Por residencia				Por instrumentos							Por monedas		
		Residentes en España (a)	Residentes en otros países de la zona euro (b)	Resto del mundo (c)	Rúbricas no clasif. por residencia del emisor	Préstamos y créditos	Valores distintos de acciones y participaciones	Participaciones FMM	Acciones y participaciones	Efectivo	Activo fijo	Otros activos no clasificados	Euros	Monedas distintas del euro	Sin clasificar
	=13a15= =6a12= 1=2a5=	2	3	4	5=10a12	6	7	8	9	10	11	12	13	14	15
07	3 005	2 397	218	199	191	2 302	328	-	184	9	31	152	2 668	155	183
08	3 409	2 701	223	198	287	2 450	500	0	172	9	37	241	2 958	173	278
09	3 447	2 773	212	208	254	2 395	614	0	184	9	45	200	3 042	159	245
10	3 471	2 797	160	214	301	2 404	586	0	180	8	50	243	3 016	162	293
11	3 621	2 847	161	225	388	2 374	606	0	253	7	57	324	3 068	172	381
12	3 581	2 747	173	235	426	2 245	652	0	257	7	53	366	3 014	148	419
11 Nov	3 546	2 795	162	220	370	2 353	572	0	251	7	56	306	363
Dic	3 621	2 847	161	225	388	2 374	606	0	253	7	57	324	3 068	172	381
12 Ene	3 638	2 854	163	225	397	2 352	631	0	259	7	58	332	389
Feb	3 656	2 862	172	231	391	2 355	651	0	260	7	58	326	384
Mar	3 733	2 934	171	243	385	2 419	671	0	258	7	59	319	3 189	166	378
Abr	3 678	2 869	165	245	399	2 359	660	0	260	7	59	332	392
May	3 730	2 865	157	255	453	2 373	645	0	259	7	60	386	446
Jun	3 728	2 872	164	258	433	2 405	633	0	257	7	60	366	3 130	171	426
Jul	3 673	2 815	158	253	447	2 368	601	0	258	7	60	380	440
Ago	3 631	2 785	154	246	445	2 336	590	0	260	7	61	377	438
Sep	3 637	2 799	152	242	444	2 338	596	0	259	7	62	376	3 036	164	437
Oct	3 600	2 781	150	239	430	2 325	587	0	258	7	62	361	423
Nov	3 590	2 777	140	236	437	2 321	577	0	255	7	62	369	431
Dic	3 581	2 747	173	235	426	2 245	652	0	257	7	53	366	3 014	148	419
13 Ene	3 507	2 702	176	233	396	2 197	656	0	259	7	53	336	389
Feb	3 504	2 688	179	232	405	2 171	670	0	258	6	51	347	398
Mar	3 520	2 694	177	235	413	2 161	685	0	260	7	52	355	2 967	147	406
Abr	3 495	2 665	175	233	422	2 134	677	0	263	7	51	364	416

Véanse notas al final del capítulo

8. OTRAS INSTITUCIONES FINANCIERAS MONETARIAS

8.3 Pasivo: resumen

B) Balance agregado de las OIFM según los estados de la zona del euro

m.m.euros

	Total	Por residencia				Por instrumentos					Por monedas		
		Residentes en España (a)	Residentes en otros países de la zona euro (b)	Resto del mundo (c)	Rúbricas no clasificadas por residencia del tenedor (d)	Depósitos (e)	Participaciones en fondos del mercado monetario (f)	Valores distintos de acciones y participaciones	Capital y reservas	Otros pasivos no clasificados	Euros (g)	Monedas distintas del euro	Sin clasificar
	=12a14 =6a11= 1=2a5=												
07	3 005	1 726	230	212	838	2 168	-	426	206	205	2 384	211	411
08	3 409	2 006	235	270	899	2 483	28	399	242	258	2 677	233	500
09	3 447	2 015	245	263	924	2 510	13	440	270	214	2 743	220	484
10	3 471	2 008	228	284	952	2 511	8	433	283	236	2 793	160	519
11	3 621	2 032	245	249	1 095	2 518	8	435	367	294	2 839	121	661
12	3 581	2 116	160	181	1 124	2 450	7	394	403	327	2 753	99	729
11 Nov	3 546	1 974	256	256	1 060	2 478	8	430	350	280	2 800	116	631
Dic	3 621	2 032	245	249	1 095	2 518	8	435	367	294	2 839	121	661
12 Ene	3 638	2 013	249	243	1 134	2 495	10	445	377	311	2 834	115	689
Feb	3 656	2 060	248	230	1 118	2 529	10	445	379	295	2 865	118	674
Mar	3 733	2 179	227	220	1 107	2 617	9	442	378	287	2 954	114	665
Abr	3 678	2 129	229	215	1 106	2 563	9	432	377	297	2 893	111	674
May	3 730	2 163	214	217	1 135	2 585	9	424	373	339	2 909	109	712
Jun	3 728	2 208	198	211	1 111	2 608	9	411	384	317	2 919	109	701
Jul	3 673	2 156	190	198	1 130	2 534	9	410	385	334	2 844	110	720
Ago	3 631	2 139	176	188	1 128	2 494	9	408	388	331	2 806	105	719
Sep	3 637	2 140	177	192	1 129	2 499	9	401	398	330	2 808	101	728
Oct	3 600	2 119	176	190	1 115	2 477	8	396	398	322	2 771	109	720
Nov	3 590	2 133	160	184	1 113	2 469	8	390	397	327	2 768	99	724
Dic	3 581	2 116	160	181	1 124	2 450	7	394	403	327	2 753	99	729
13 Ene	3 507	2 049	172	182	1 103	2 396	7	391	402	311	2 703	91	713
Feb	3 504	2 050	178	186	1 089	2 408	7	382	394	312	2 705	92	707
Mar	3 520	2 059	186	189	1 085	2 427	7	376	395	314	2 718	92	709
Abr	P 3 495	2 020	186	191	1 098	2 390	7	368	401	329	2 673	92	730

Véanse notas al final del capítulo

8. OTRAS INSTITUCIONES FINANCIERAS MONETARIAS

8.4 Activo. Residentes en España

B) Balance agregado de las OIFM según los estados de la zona del euro

Millones de euros

	Total	Préstamos y créditos								Valores distintos de acciones y participaciones	Participaciones de fondos del mercado monetario	Acciones y participaciones		
		Del cual		Del cual		Del cual		Del cual					Del cual	
		Total	Euros	IFM total	Euros	AAPP total (a)	Euros	Otros sectores residentes total (b)	Euros				Total	Euros
	+12+13 1=2+10+	2=4+6+8	3=5+7+9	4	5	6	7	8	9	10	11	12	13	
07	2 396 752	2 048 013	2 026 111	246 119	240 165	42 737	42 724	1 759 158	1 743 222	246 953	246 100	-	101 786	
08	2 701 028	2 196 279	2 167 001	272 167	267 929	52 772	52 735	1 871 339	1 846 337	411 678	410 800	340	92 732	
09	2 773 157	2 158 408	2 137 223	251 958	248 685	64 449	64 428	1 842 001	1 824 110	515 373	513 121	0	99 376	
10	2 796 744	2 174 021	2 150 836	238 034	235 006	78 583	78 583	1 857 404	1 837 247	519 573	514 965	0	103 150	
11	2 846 761	2 140 167	2 116 934	253 642	250 094	89 285	89 285	1 797 240	1 777 555	543 765	539 092	0	162 829	
12	2 747 045	2 013 996	1 995 620	281 170	278 914	114 221	114 221	1 618 605	1 602 485	565 756	560 937	8	167 285	
11 Nov	2 795 073	2 124 076	2 102 222	237 036	234 270	87 656	87 656	1 799 385	1 780 296	509 377	505 190	0	161 619	
Dic	2 846 761	2 140 167	2 116 934	253 642	250 094	89 285	89 285	1 797 240	1 777 555	543 765	539 092	0	162 829	
12 Ene	2 853 866	2 120 630	2 098 616	246 356	243 446	90 454	90 453	1 783 820	1 764 717	565 323	560 637	0	167 912	
Feb	2 862 072	2 113 332	2 091 749	245 224	241 922	91 234	91 234	1 776 875	1 758 593	580 227	575 744	1	168 512	
Mar	2 934 261	2 167 216	2 146 012	292 769	289 954	92 027	92 027	1 782 420	1 764 032	599 855	595 424	1	167 188	
Abr	2 868 981	2 109 954	2 087 935	252 303	249 060	92 768	92 768	1 764 882	1 746 107	591 216	586 616	1	167 810	
May	2 864 997	2 119 323	2 096 348	260 164	257 079	104 488	104 488	1 754 672	1 734 782	578 000	573 158	1	167 673	
Jun	2 872 452	2 138 189	2 115 493	256 452	252 635	123 230	123 230	1 758 507	1 739 628	568 408	563 680	1	165 854	
Jul	2 815 274	2 111 357	2 088 612	257 098	253 576	123 603	123 603	1 730 657	1 711 433	537 464	532 629	1	166 452	
Ago	2 785 198	2 091 210	2 069 443	255 396	252 406	121 867	121 867	1 713 947	1 695 171	526 453	521 730	1	167 534	
Sep	2 799 323	2 099 316	2 078 114	260 848	257 996	120 905	120 905	1 717 563	1 699 213	531 991	527 000	1	168 015	
Oct	2 781 126	2 085 765	2 065 600	260 837	258 174	120 744	120 744	1 704 184	1 686 682	528 477	523 585	3	166 881	
Nov	2 776 960	2 085 727	2 066 341	267 876	265 343	119 282	119 282	1 698 569	1 681 715	527 378	522 523	6	163 849	
Dic	2 747 045	2 013 996	1 995 620	281 170	278 914	114 221	114 221	1 618 605	1 602 485	565 756	560 937	8	167 285	
13 Ene	2 701 922	1 962 793	1 945 739	250 704	248 515	113 878	113 878	1 598 211	1 583 346	570 214	565 536	6	168 910	
Feb	2 687 651	1 936 383	1 919 013	251 286	249 145	113 593	113 593	1 571 505	1 556 275	583 031	578 309	4	168 234	
Mar	2 694 285	1 927 351	1 909 828	241 584	239 373	113 803	113 803	1 571 964	1 556 652	597 712	592 625	0	169 222	
Abr	P 2 665 323	1 901 238	1 884 910	238 371	236 439	113 307	113 307	1 549 560	1 535 165	592 404	587 398	0	171 680	

Véanse notas al final del capítulo

8. OTRAS INSTITUCIONES FINANCIERAS MONETARIAS
B) Balance agregado de las OIFM según los estados de la zona del euro

8.5 Activo. Residentes en España:
detalle de valores distintos de acciones y participaciones

Millones de euros

	Del cual		IFM			AAPP		Otros sectores resid.	
	Total	Euros	Total	Del cual		Total	Euros	Total	Euros
				Euros	Hasta dos años				
1=3+6+8	2=4+7+9	3	4	5	6	7	8	9	
07	246 953	246 100	37 159	36 698	12 098	76 503	76 399	133 291	133 004
08	411 678	410 800	56 945	56 561	23 947	99 594	99 484	255 139	254 755
09	515 373	513 121	72 213	71 482	20 300	151 993	151 860	291 167	289 778
10	519 573	514 965	62 750	62 351	15 241	158 251	158 130	298 572	294 484
11	543 765	539 092	67 188	66 767	18 074	192 994	192 873	283 583	279 452
12	565 756	560 937	76 715	76 335	18 049	243 253	243 196	245 788	241 406
11 Nov	509 377	505 190	60 009	59 630	15 402	165 258	165 171	284 110	280 389
Dic	543 765	539 092	67 188	66 767	18 074	192 994	192 873	283 583	279 452
12 Ene	565 323	560 637	75 292	74 847	18 823	216 169	216 009	273 862	269 781
Feb	580 227	575 744	76 617	76 214	18 732	231 616	231 452	271 994	268 078
Mar	599 855	595 424	75 085	74 687	16 887	249 039	248 949	275 731	271 789
Abr	591 216	586 616	72 405	71 994	15 649	246 514	246 388	272 296	268 234
May	578 000	573 158	68 527	68 110	15 861	241 641	241 512	267 832	263 537
Jun	568 408	563 680	65 956	65 539	16 630	242 493	242 416	259 958	255 726
Jul	537 464	532 629	67 231	66 806	18 229	234 009	233 929	236 223	231 894
Ago	526 453	521 730	68 360	67 939	20 371	229 075	228 996	229 018	224 795
Sep	531 991	527 000	66 501	66 097	18 047	240 229	240 176	225 260	220 728
Oct	528 477	523 585	66 742	66 340	17 810	239 443	239 389	222 292	217 857
Nov	527 378	522 523	66 090	65 710	17 947	245 771	245 716	215 517	211 098
Dic	565 756	560 937	76 715	76 335	18 049	243 253	243 196	245 788	241 406
13 Ene	570 214	565 536	78 398	78 038	18 035	250 240	250 174	241 576	237 324
Feb	583 031	578 309	77 021	76 661	16 447	258 599	258 497	247 411	243 151
Mar	597 712	592 625	77 428	77 064	15 683	274 389	274 281	245 895	241 280
Abr P	592 404	587 398	76 701	76 336	15 814	272 446	272 350	243 257	238 712

8. OTRAS INSTITUCIONES FINANCIERAS MONETARIAS
B) Balance agregado de las OIFM según los estados de la zona del euro

8.6 Activo. Residentes en otros países de la zona del euro

Millones de euros

	Préstamos y créditos								Valores distintos acciones y partic.		Participaciones de fondos del mercado monetario	Acciones y participaciones	
	Total	Del cual		IFM total	Del cual		AAPP total	Del cual		Total (a)			Euros (a)
		Total	Euros		Euros	Euros		Otros sectores residentes total	Euros				
+12+13 1=2+10+	2=4+6+8	3=5+7+9	4	5	6	7	8	9	10	11	12	13	
07	217 949	135 668	125 138	114 133	106 791	117	117	21 419	18 230	48 394	45 632	-	33 886
08	223 221	142 492	129 746	116 820	107 507	101	101	25 571	22 138	49 822	47 646	-	30 907
09	212 237	121 066	110 835	94 487	87 659	97	97	26 482	23 080	59 758	58 273	9	31 403
10	159 680	101 261	91 148	75 387	68 760	92	92	25 782	22 296	36 634	35 315	5	21 779
11	161 328	101 406	90 343	73 220	66 354	89	89	28 098	23 901	37 548	35 155	-	22 371
12	172 902	82 526	74 844	55 862	52 062	36	36	26 629	22 746	67 621	65 920	-	22 754
11 Nov	161 528	101 480	91 304	73 651	67 446	89	89	27 739	23 769	38 243	36 150	-	21 805
Dic	161 328	101 406	90 343	73 220	66 354	89	89	28 098	23 901	37 548	35 155	-	22 371
12 Ene	163 177	100 153	89 894	71 906	65 690	87	87	28 159	24 116	40 000	37 565	-	23 022
Feb	172 473	108 177	98 034	78 138	72 019	87	87	29 952	25 928	41 223	38 812	-	23 070
Mar	171 086	105 830	96 149	76 159	70 228	87	87	29 585	25 834	41 861	39 670	-	23 393
Abr	165 315	101 387	91 962	72 706	67 146	73	73	28 608	24 743	40 101	37 932	-	23 825
May	156 926	95 156	85 221	68 451	62 606	90	90	26 615	22 526	38 418	36 352	-	23 350
Jun	163 983	103 743	93 524	70 796	65 299	88	88	32 859	28 137	37 441	35 411	-	22 797
Jul	157 707	98 895	89 097	69 240	64 138	87	87	29 569	24 872	36 258	34 133	-	22 552
Ago	154 063	94 189	84 771	65 752	60 935	129	129	28 309	23 707	37 047	35 036	-	22 825
Sep	152 048	91 502	81 992	63 935	58 968	87	87	27 480	22 937	37 720	35 736	-	22 826
Oct	149 975	91 589	80 581	65 061	58 309	81	81	26 447	22 192	35 600	33 721	-	22 786
Nov	139 636	85 982	78 085	58 749	54 945	80	80	27 152	23 060	30 817	29 298	-	22 837
Dic	172 902	82 526	74 844	55 862	52 062	36	36	26 629	22 746	67 621	65 920	-	22 754
13 Ene	176 054	86 207	79 025	55 757	52 291	28	28	30 421	26 706	67 030	65 356	-	22 817
Feb	179 057	87 531	79 996	59 081	55 292	28	28	28 422	24 676	68 619	66 973	-	22 908
Mar	177 391	84 670	77 228	55 878	52 248	28	28	28 765	24 953	69 574	67 916	-	23 147
Abr P	174 951	84 017	76 495	54 515	50 910	28	28	29 475	25 558	66 952	65 357	-	23 981

Véanse notas al final del capítulo

8. OTRAS INSTITUCIONES FINANCIERAS MONETARIAS
B) Balance agregado de las OIFM según los estados de la zona del euro

8.7 Activo. Residentes en otros países de la zona euro: detalle de valores distintos de acciones y participaciones

Millones de euros

	Del cual		IFM			AAPP		Otros sectores resid.	
	Total	Euros	Del cual			Del cual		Del cual	
			Total	Euros	Hasta dos años	Total	Euros	Total	Euros
07	48 394	45 632	14 622	12 435	1 245	17 929	17 891	15 843	15 306
08	49 822	47 646	14 685	13 150	1 690	17 306	17 299	17 830	17 196
09	59 758	58 273	14 340	13 379	1 502	25 908	25 902	19 510	18 992
10	36 634	35 315	10 051	9 265	274	11 923	11 645	14 660	14 406
11	37 548	35 155	8 208	7 481	318	12 173	11 994	17 167	15 680
12	67 621	65 920	4 851	4 689	851	13 619	13 510	49 151	47 721
11 Nov	38 243	36 150	8 033	7 288	365	12 631	12 457	17 579	16 405
Dic	37 548	35 155	8 208	7 481	318	12 173	11 994	17 167	15 680
12 Ene	40 000	37 565	8 499	7 777	509	13 744	13 457	17 757	16 332
Feb	41 223	38 812	8 886	8 173	719	14 942	14 667	17 395	15 971
Mar	41 861	39 670	9 322	8 603	1 154	15 553	15 455	16 986	15 612
Abr	40 101	37 932	8 804	8 071	1 077	14 936	14 835	16 361	15 026
May	38 418	36 352	8 277	7 603	733	14 894	14 787	15 247	13 962
Jun	37 441	35 411	8 071	7 403	738	14 074	13 971	15 296	14 037
Jul	36 258	34 133	7 960	7 378	716	13 310	13 205	14 987	13 550
Ago	37 047	35 036	7 897	7 345	715	14 951	14 848	14 198	12 843
Sep	37 720	35 736	7 923	7 361	724	15 750	15 640	14 047	12 735
Oct	35 600	33 721	7 546	7 051	799	14 355	14 246	13 698	12 424
Nov	30 817	29 298	4 760	4 595	824	14 074	13 964	11 984	10 739
Dic	67 621	65 920	4 851	4 689	851	13 619	13 510	49 151	47 721
13 Ene	67 030	65 356	4 837	4 679	835	13 644	13 538	48 549	47 138
Feb	68 619	66 973	7 010	6 868	2 817	13 477	13 368	48 132	46 737
Mar	69 574	67 916	6 948	6 799	2 804	13 752	13 640	48 874	47 477
Abr	66 952	65 357	6 795	6 653	2 796	10 704	10 595	49 454	48 109

8. OTRAS INSTITUCIONES FINANCIERAS MONETARIAS
B) Balance agregado de las OIFM según los estados de la zona del euro

8.8 Pasivo. Depósitos de los residentes en España: por sectores y detalle por instrumentos de los depósitos de OOAAPP

Millones de euros

	Del cual		Por sectores							OOAAPP. Por instrumentos						
	Total	Euros	IFM							AAPP (a)		Otros sectores resid. (b)	A la vista	Del cual		Resto
			Del cual		Entida. de crédito sujeta a reservas mínimas y BE	Del cual	Fondos del mercado monetario	Administra- ción Central	Del cual							
			Total	Euros					A plazo hasta dos años	Otras Admi- nistraciones Públicas	Euros					
														1=3+8+9+11	2	
07	1 726 062	1 674 194	268 658	260 651	268 638	153 901	19	26 730	48 489	48 486	1 382 185	38 975	7 356	7 226	2 158	
08	1 977 713	1 928 322	321 442	308 839	314 960	194 584	6 482	35 668	40 386	40 385	1 580 218	32 464	6 567	6 335	1 355	
09	2 001 735	1 963 765	308 169	303 312	304 928	185 728	3 241	44 130	37 675	37 673	1 611 760	30 518	5 491	5 368	1 666	
10	1 999 632	1 966 297	272 116	269 565	269 665	134 998	2 451	45 458	33 622	33 620	1 648 437	26 889	5 504	5 375	1 228	
11	2 024 193	1 989 247	373 858	367 028	372 485	168 399	1 373	45 738	23 979	23 974	1 580 619	19 252	4 042	3 862	685	
12	2 109 405	2 075 048	574 374	570 246	572 906	123 918	1 467	42 574	26 609	26 608	1 465 885	21 537	4 660	4 359	412	
11 Nov	1 966 397	1 937 306	321 008	318 786	319 690	173 471	1 318	44 872	30 447	30 443	1 570 071	24 942	4 881	4 689	624	
Dic	2 024 193	1 989 247	373 858	367 028	372 485	168 399	1 373	45 738	23 979	23 974	1 580 619	19 252	4 042	3 862	685	
12 Ene	2 003 373	1 968 897	376 704	370 209	375 268	168 205	1 436	51 840	23 701	23 699	1 551 128	19 077	4 204	4 031	421	
Feb	2 050 810	2 016 902	424 374	417 934	421 838	212 215	2 536	51 377	24 136	24 134	1 550 923	19 446	4 329	4 153	361	
Mar	2 169 646	2 140 296	530 617	527 452	528 929	107 567	1 688	48 884	25 368	25 366	1 564 776	20 502	4 518	4 342	348	
Abr	2 119 692	2 090 395	523 122	520 427	521 424	103 591	1 698	42 739	24 937	24 935	1 528 894	20 231	4 439	4 247	266	
May	2 153 986	2 124 113	556 664	554 412	555 102	119 068	1 562	53 754	26 397	26 396	1 517 172	21 275	4 818	4 624	305	
Jun	2 198 765	2 165 885	616 049	610 369	614 665	148 047	1 385	39 792	28 797	28 796	1 514 127	23 529	4 888	4 693	380	
Jul	2 146 952	2 109 179	636 834	626 828	635 466	164 623	1 368	36 191	25 751	25 749	1 448 176	20 417	5 121	4 921	212	
Ago	2 130 908	2 094 175	641 346	631 864	639 974	175 024	1 372	31 182	24 297	24 295	1 434 111	18 808	5 227	5 039	262	
Sep	2 130 943	2 097 321	608 339	602 391	606 889	157 231	1 449	48 686	25 384	25 382	1 448 575	19 694	5 445	5 261	245	
Oct	2 111 193	2 073 681	595 269	588 058	593 678	147 945	1 591	41 178	27 738	27 737	1 447 046	21 900	5 520	5 331	318	
Nov	2 125 622	2 088 597	591 820	585 210	590 261	149 292	1 559	47 381	27 687	27 686	1 458 772	21 760	5 660	5 448	267	
Dic	2 109 405	2 075 048	574 374	570 246	572 906	123 918	1 467	42 574	26 609	26 608	1 465 885	21 537	4 660	4 359	412	
13 Ene	2 042 306	2 009 322	515 779	511 870	514 374	124 405	1 405	40 235	28 403	28 402	1 457 925	22 534	5 501	5 185	368	
Feb	2 043 064	2 008 522	503 933	498 763	502 578	133 485	1 354	55 070	28 904	28 902	1 455 193	22 622	5 848	5 535	434	
Mar	2 051 462	2 015 120	491 317	485 972	490 058	127 610	1 259	58 829	29 313	29 312	1 472 039	22 806	6 009	5 685	499	
Abr	P2 013 136	1 977 484	486 625	480 354	485 341	133 221	1 284	48 663	29 429	29 427	1 448 455	22 813	6 028	5 708	587	

Véanse notas al final del capítulo

8. OTRAS INSTITUCIONES FINANCIERAS MONETARIAS
B) Balance agregado de las OIFM según los estados de la zona del euro
8.9 Pasivo. Depósitos de los residentes en España: detalle de otros sectores residentes

Millones de euros

	Total	Depósitos en euros					Depósitos en moneda extranjera						
		Total	A la vista	Del cual		Con preaviso	Cesiones temporales	Total	A la vista	Del cual		Con preaviso	Cesiones temporales
				A plazo total	Hasta dos años					A plazo total	Hasta dos años		
1=2+8	2=3+4+6+7	3	4	5	6	7	9	10	11	12	13		
07	1 382 185	1 338 341	438 038	814 692	352 706	19	85 592	43 844	4 217	39 612	9 129	-	14
08	1 580 218	1 543 445	423 739	1 039 696	500 488	20	79 991	36 773	4 312	32 460	9 098	-	-
09	1 611 760	1 578 664	470 154	1 041 390	476 500	26	67 095	33 096	4 168	28 927	9 162	-	-
10	1 648 437	1 617 665	472 720	1 075 156	477 373	37	69 752	30 772	4 742	26 030	8 751	-	-
11	1 580 619	1 552 522	472 450	1 019 797	442 651	45	60 229	28 097	5 482	22 615	6 416	-	-
12	1 465 885	1 435 649	463 947	911 864	457 667	42	59 796	30 200	5 910	24 291	7 140	-	-
11 Nov	1 570 071	1 543 217	462 659	1 026 080	444 719	45	54 434	26 854	5 385	21 469	6 120	-	-
Dic	1 580 619	1 552 522	472 450	1 019 797	442 651	45	60 229	28 097	5 482	22 615	6 416	-	-
12 Ene	1 551 128	1 523 166	458 710	1 006 560	441 103	45	57 851	27 962	5 406	22 556	6 523	-	-
Feb	1 550 923	1 523 476	457 650	1 002 268	450 320	46	63 511	27 447	5 440	22 007	6 396	-	-
Mar	1 564 776	1 538 621	466 589	1 002 833	449 677	46	69 153	26 155	5 372	20 784	5 455	-	-
Abr	1 528 894	1 502 319	458 212	987 936	443 923	46	56 125	26 574	5 514	21 060	5 301	-	-
May	1 517 172	1 489 574	464 103	969 381	433 947	45	56 045	27 597	5 610	21 987	5 517	-	-
Jun	1 514 127	1 486 955	481 529	944 150	426 107	45	61 231	27 172	5 604	21 567	5 252	-	-
Jul	1 448 176	1 420 439	462 783	905 511	414 907	44	52 101	27 737	5 619	22 118	5 295	-	-
Ago	1 434 111	1 406 861	462 383	897 380	412 017	43	47 055	27 223	5 528	21 695	5 053	-	-
Sep	1 448 575	1 420 892	461 693	900 528	418 021	42	58 629	27 644	5 898	21 746	5 373	-	-
Oct	1 447 046	1 416 734	453 972	903 260	429 209	42	59 460	30 274	5 497	24 776	7 142	-	-
Nov	1 458 772	1 428 345	458 986	910 004	441 944	42	59 313	30 389	5 641	24 747	7 305	-	-
Dic	1 465 885	1 435 649	463 947	911 864	457 667	42	59 796	30 200	5 910	24 291	7 140	-	-
13 Ene	1 457 925	1 428 839	457 358	915 017	463 607	42	56 422	29 050	5 761	23 289	6 996	-	-
Feb	1 455 193	1 425 812	459 538	908 722	462 761	42	57 510	29 345	5 672	23 673	7 193	-	-
Mar	1 472 039	1 441 038	470 461	905 076	457 215	42	65 459	30 965	6 109	24 855	7 465	-	-
Abr	P 1 448 455	1 419 067	467 351	895 811	448 930	42	55 863	29 353	5 524	23 829	6 663	-	-

8. OTRAS INSTITUCIONES FINANCIERAS MONETARIAS
B) Balance agregado de las OIFM según los estados de la zona del euro
8.10 Pasivo. Depósitos de residentes en otros países de la zona euro: por sectores y detalle por instrumentos de los depósitos de OOAAPP

Millones de euros

	Por sectores										OOAAPP. Depósitos por instrumentos				
	Total	Del cual		IFM			AAPP		Otros sectores residentes (a)	A la vista	A plazo	Del cual		Con preaviso	Cesiones temporales
		Euros	Total	Euros	Entida. de crédito sujeta a reservas mínimas y BCNs	Del cual	Fondos del mercado monetario	Administración Central				Del cual			
												Hasta dos años	Euros		
+11	2	3	4	5	6	7	8	+15+16	10	11	12	13	14	15	16
1=3+8+9								13+12=9							
07	230 094	212 506	196 999	180 629	196 999	112 975	-	2	0	0	33 093	0	-	-	-
08	235 055	213 205	198 691	178 943	198 691	117 979	-	4	0	0	36 360	0	-	-	-
09	245 229	226 830	208 636	192 548	208 636	115 647	-	2	0	0	36 591	0	-	-	-
10	228 197	210 696	180 064	166 401	180 064	100 011	-	3	0	0	48 131	0	-	-	-
11	244 812	231 052	169 798	159 031	169 797	85 760	1	203	0	0	74 812	0	-	-	-
12	160 349	149 017	126 585	117 855	126 584	63 626	0	4 288	0	0	29 476	0	-	-	-
11 Nov	255 565	240 760	172 744	161 370	172 735	92 343	9	203	0	0	82 618	0	-	-	-
Dic	244 812	231 052	169 798	159 031	169 797	85 760	1	203	0	0	74 812	0	-	-	-
12 Ene	248 454	233 506	164 455	152 616	164 450	90 072	5	133	0	0	83 866	0	-	-	-
Feb	248 220	232 310	170 149	157 989	170 141	89 614	8	103	0	0	77 968	0	-	-	-
Mar	227 184	210 804	157 576	145 062	157 576	81 446	1	3 578	0	0	66 030	0	-	-	-
Abr	228 480	211 218	155 507	142 215	155 502	81 977	5	2 192	0	0	70 781	0	-	-	-
May	214 147	199 844	164 033	152 920	164 024	74 223	9	2 229	0	0	47 884	0	-	-	-
Jun	197 873	185 112	155 716	145 675	155 716	66 313	0	2 233	0	0	39 924	0	-	-	-
Jul	189 448	177 819	151 910	143 193	151 910	68 224	0	2 267	0	0	35 271	0	-	-	-
Ago	175 502	162 854	141 349	131 347	141 345	64 973	4	944	0	0	33 209	0	-	-	-
Sep	176 736	164 358	143 334	133 458	143 326	64 663	8	2 289	0	0	31 113	0	-	-	-
Oct	175 504	163 140	143 557	133 850	143 546	63 386	11	2 274	0	0	29 673	0	-	-	-
Nov	159 675	148 157	126 168	117 545	126 154	64 184	14	2 284	0	0	31 223	0	-	-	-
Dic	160 349	149 017	126 585	117 855	126 584	63 626	0	4 288	0	0	29 476	0	-	-	-
13 Ene	171 974	159 918	136 760	127 214	136 757	64 063	3	1 062	0	0	34 152	0	-	-	-
Feb	178 305	165 012	138 762	128 730	138 756	64 217	6	2 688	0	0	39 274	0	-	-	-
Mar	186 272	173 930	142 701	133 380	142 692	63 141	9	4 283	0	0	39 287	0	-	-	-
Abr	P 186 306	174 522	146 283	137 762	146 279	61 932	4	306	0	0	39 718	0	-	-	-

Véanse notas al final del capítulo

8. OTRAS INSTITUCIONES FINANCIERAS MONETARIAS
B) Balance agregado de las OIFM según los estados de la zona del euro

8.11 Pasivo. Depósitos de residentes en otros países de la zona euro: detalle de otros sectores residentes

Millones de euros

	Total	Depósitos en euros						Depósitos en monedas distintas del euro							
		Total	A la vista	A plazo total	Del cual		Con preaviso	Cesiones temporales	Total	A la vista	A plazo total	Del cual		Con preaviso	Cesiones temporales
					Hasta dos años	Más de dos años						Hasta dos años	Más de dos años		
1=2+8	2=3+4+6+7	3	4	5	6	7	8=9+10+	9	10	11	12	13			
07	33 093	31 875	3 900	27 090	12 273	601	284	1 218	165	1 053	914	-	-		
08	36 360	34 259	3 533	29 788	17 159	554	384	2 101	253	1 848	1 779	-	-		
09	36 591	34 280	4 183	28 472	14 739	363	1 261	2 311	234	2 078	1 889	-	-		
10	48 131	44 293	4 736	29 001	21 129	301	10 255	3 838	272	3 566	2 794	-	-		
11	74 812	71 818	4 879	26 100	16 589	270	40 568	2 994	344	2 650	1 654	-	-		
12	29 476	26 874	3 634	18 128	9 092	345	4 768	2 602	232	2 370	900	-	-		
11 Nov	82 618	79 187	5 205	25 963	15 917	260	47 759	3 431	351	3 080	2 289	-	-		
Dic	74 812	71 818	4 879	26 100	16 589	270	40 568	2 994	344	2 650	1 654	-	-		
12 Ene	83 866	80 757	4 579	26 278	16 551	278	49 622	3 109	418	2 691	1 669	-	-		
Feb	77 968	74 218	4 514	28 320	15 637	285	41 098	3 750	384	3 366	2 357	-	-		
Mar	66 030	62 163	4 624	26 246	14 407	293	31 001	3 867	337	3 530	2 510	-	-		
Abr	70 781	66 910	4 297	24 991	13 798	308	37 314	3 871	330	3 542	2 512	-	-		
May	47 884	44 695	4 489	20 948	9 923	324	18 933	3 189	223	2 967	1 655	-	-		
Jun	39 924	37 204	4 399	18 438	7 758	339	14 028	2 721	216	2 504	1 219	-	-		
Jul	35 271	32 360	4 095	18 882	8 037	347	9 035	2 912	210	2 701	1 370	-	-		
Ago	33 209	30 568	3 938	18 534	7 732	354	7 742	2 641	225	2 416	1 119	-	-		
Sep	31 113	28 611	4 173	18 081	8 021	362	5 996	2 502	187	2 315	1 062	-	-		
Oct	29 673	27 016	3 975	17 698	7 838	356	4 987	2 657	299	2 358	1 109	-	-		
Nov	31 223	28 328	3 851	18 590	9 476	351	5 536	2 895	487	2 408	1 127	-	-		
Dic	29 476	26 874	3 634	18 128	9 092	345	4 768	2 602	232	2 370	900	-	-		
13 Ene	34 152	31 642	3 802	17 234	9 604	336	10 270	2 510	253	2 257	823	-	-		
Feb	39 274	36 014	3 857	18 536	11 169	327	13 294	3 260	208	3 052	1 558	-	-		
Mar	39 287	36 266	3 962	18 491	11 063	318	13 495	3 021	226	2 795	1 264	-	-		
Abr	P 39 718	36 454	4 039	18 815	11 549	318	13 282	3 263	237	3 027	1 527	-	-		

8. OTRAS INSTITUCIONES FINANCIERAS MONETARIAS
B) Balance agregado de las OIFM según los estados de la zona del euro

8.12 Activo. Resto del mundo

Millones de euros

	Total	Préstamos y créditos						Valores distintos de acciones y partic.		Acciones y participaciones		
		Del cual	Euros	Total	Del cual		AAPP	Otros sectores residentes	Total		Del cual	
					Euros	Entidades de crédito						Euros
1=3+8+10	2	3	4	5	6	7	8	9	10			
07	199 267	81 167	118 803	69 640	81 950	1 754	35 099	32 549	11 527	47 915		
08	198 170	71 270	111 111	53 755	75 076	1 619	34 416	38 279	17 514	48 780		
09	207 729	83 902	115 542	67 759	79 095	1 787	34 661	38 924	16 142	53 262		
10	213 888	91 050	128 334	80 553	87 354	2 047	38 933	30 011	10 497	55 543		
11	224 812	94 433	132 661	86 044	90 987	1 923	39 751	24 370	8 389	67 781		
12	234 620	119 336	148 579	110 874	110 167	1 903	36 508	18 586	8 462	67 455		
11 Nov	219 792	...	127 822	84 947	87 140	1 873	38 808	24 707	...	67 263		
Dic	224 812	94 433	132 661	86 044	90 987	1 923	39 751	24 370	8 389	67 781		
12 Ene	224 656	...	130 934	87 210	92 622	1 884	36 429	25 448	...	68 273		
Feb	230 703	...	133 209	90 618	94 031	1 864	37 314	29 051	...	68 443		
Mar	242 859	115 121	145 969	102 230	106 884	1 870	37 216	29 113	12 890	67 776		
Abr	245 176	...	148 048	103 961	110 509	1 977	35 541	28 995	...	68 133		
May	255 303	...	158 493	110 274	115 886	1 986	40 620	28 677	...	68 133		
Jun	258 396	127 172	162 831	116 331	114 408	1 960	46 461	27 452	10 841	68 112		
Jul	253 204	...	157 463	112 331	113 553	2 001	41 908	27 057	...	68 685		
Ago	246 403	...	150 979	108 742	110 701	1 968	38 309	26 229	...	69 195		
Sep	241 837	116 001	147 005	104 822	107 123	1 933	37 948	26 439	11 179	68 392		
Oct	239 352	...	148 018	107 645	107 667	1 955	38 388	23 067	...	68 267		
Nov	236 294	...	149 518	109 582	110 248	1 980	37 289	18 580	...	68 196		
Dic	234 620	119 336	148 579	110 874	110 167	1 903	36 508	18 586	8 462	67 455		
13 Ene	232 852	...	147 512	111 803	109 980	1 882	35 649	18 339	...	67 001		
Feb	232 289	...	146 827	110 856	108 269	1 887	36 672	18 216	...	67 246		
Mar	234 616	119 933	149 370	112 223	110 878	1 869	36 623	18 019	7 710	67 226		
Abr	P 232 691	...	148 256	111 705	110 243	1 858	36 154	17 207	...	67 229		

8. OTRAS INSTITUCIONES FINANCIERAS MONETARIAS
B) Balance agregado de las OIFM según los estados de la zona del euro

8.13 Pasivo. Resto del mundo y rúbricas no clasificadas: total y algunos detalles

Millones de euros

	Resto del mundo. Depósitos								Rúbricas no clasif.:(pas.,exc.dptos. y part. de FMM)							
	Total	Del cual		Bancos				AAPP	Otros sectores residentes	Total	Del cual		Valores disti. de acciones y parti.	Total otros pasivos		
		Euros	Total	Vista	Plazo hasta dos años	A plazo más de dos años	Cesione temporales (a)				Euros	Hasta 2 años			Del cual	
															Total	Euros
1	2	3	4	5	6	7	8	9	10	11	12	13	14	15		
07	211 596	101 771	151 238	26 318	105 007	7 471	12 442	16 559	43 799	837 527	395 035	116 608	426 416	395 035	204 823	
08	269 780	137 986	213 042	24 335	164 052	12 971	11 684	556	56 182	898 676	397 339	85 595	398 626	369 120	257 603	
09	262 538	129 976	210 141	24 430	153 427	21 438	10 846	449	51 948	923 824	422 021	68 098	439 877	408 535	214 158	
10	283 486	204 053	170 219	17 326	116 374	13 798	22 720	927	112 341	951 557	411 498	36 236	432 892	403 344	236 136	
11	248 674	197 817	142 981	10 922	67 850	42 559	21 650	765	104 9281	095 455	421 180	53 700	434 512	413 144	293 802	
12	180 527	140 998	130 556	7 595	59 504	50 341	13 116	132	49 8381	123 774	387 571	67 467	394 300	380 592	326 607	
11 Nov	255 920	207 075	146 277	11 277	72 000	41 432	21 568	781	108 8621	060 263	414 462	44 335	429 546	406 679	280 400	
Dic	248 674	197 817	142 981	10 922	67 850	42 559	21 650	765	104 9281	095 455	421 180	53 700	434 512	413 144	293 802	
12 Ene	243 126	198 220	143 212	12 100	65 084	45 577	20 451	954	98 9601	133 710	433 821	58 382	445 178	424 242	311 433	
Feb	229 597	182 383	140 699	11 496	67 447	45 231	16 525	880	88 0181	118 148	433 419	65 195	444 528	423 823	295 058	
Mar	219 894	172 046	138 669	11 426	65 894	46 146	15 204	1 105	80 1201	106 904	430 939	71 133	441 952	421 526	287 122	
Abr	214 802	170 337	139 596	12 092	65 816	46 667	15 021	999	74 2061	105 792	421 326	71 632	432 179	411 926	296 717	
May	217 239	172 378	142 366	11 561	61 696	50 766	18 343	484	74 3901	135 436	412 771	73 825	423 927	403 477	338 786	
Jun	211 052	166 504	141 594	13 708	61 578	51 632	14 676	380	69 0781	111 344	401 121	75 323	410 702	392 161	316 920	
Jul	197 840	155 145	139 933	13 157	57 096	52 367	17 313	313	57 5951	130 090	401 658	79 316	410 460	392 925	334 486	
Ago	187 785	149 029	130 945	11 332	54 434	51 882	13 297	256	56 5841	127 764	400 299	78 523	408 392	391 660	331 185	
Sep	191 678	151 449	132 051	12 441	55 282	51 102	13 226	208	59 4181	129 228	394 672	75 794	401 167	386 007	329 970	
Oct	189 817	145 026	134 555	15 063	56 208	50 608	12 676	172	55 0901	115 492	389 572	72 202	395 504	381 499	322 221	
Nov	184 149	147 660	129 519	8 039	60 328	48 300	12 852	168	54 4621	113 196	383 169	70 395	389 551	375 592	326 661	
Dic	180 527	140 998	130 556	7 595	59 504	50 341	13 116	132	49 8381	123 774	387 571	67 467	394 300	380 592	326 607	
13 Ene	182 133	149 128	132 103	7 116	55 740	50 582	18 664	111	49 9181	103 427	384 873	60 334	390 663	377 828	310 635	
Feb	186 184	154 929	133 387	6 835	55 249	51 021	20 282	210	52 5871	088 956	376 256	52 551	382 143	368 973	312 334	
Mar	189 034	157 072	136 286	6 485	56 401	51 771	21 628	192	52 5551	085 459	372 299	47 999	376 463	364 889	313 672	
Abr	P 190 877	157 703	143 502	7 063	58 883	51 671	25 886	190	47 1861	097 810	363 255	42 513	367 545	356 209	329 174	

Véanse notas al final del capítulo

8. OTRAS INSTITUCIONES FINANCIERAS MONETARIAS
C) Detalles del activo y del pasivo

8.21 Préstamos y créditos concedidos por las OIFM y depósitos en las OIFM, de las AAPP, por instituciones.

Millones de euros

	Préstamos y créditos						Depósitos					
	Total OIFM (a)	Entidades de crédito	Entidades de depósito	EFC	ICO	FMM y EDE	Total OIFM (a)	Entidades de crédito	Entidades de depósito	EFC	ICO	FMM y EDE
	1=2+6	2=3+4+5	3	4	5	6	7=8+12	8=9+10+11	9	10	11	12
07	42 737	42 737	38 676	2 975	1 086	-	75 220	75 220	74 471	8	741	...
08	52 772	52 772	47 565	3 875	1 332	-	76 054	76 054	75 058	10	986	...
09	64 449	64 449	61 016	1 759	1 674	-	81 805	81 805	77 873	13	3 919	-
10	78 583	78 583	74 116	2 167	2 300	-	79 080	79 080	75 287	15	3 778	0
11	89 285	89 285	82 593	1 912	4 780	-	69 717	69 717	66 470	13	3 234	0
12	114 221	114 221	96 840	1 308	16 072	-	69 183	69 182	67 341	9	1 832	36
11 Nov	87 656	87 656	82 193	1 853	3 610	-	75 319	75 319	71 900	13	3 406	1
Dic	89 285	89 285	82 593	1 912	4 780	-	69 717	69 717	66 470	13	3 234	0
12 Ene	90 454	90 454	84 063	1 609	4 781	-	75 541	75 541	72 266	12	3 263	0
Feb	91 234	91 234	84 363	1 563	5 309	-	75 513	75 513	71 906	12	3 595	0
Mar	92 027	92 027	85 113	1 553	5 361	-	74 253	74 253	71 444	12	2 797	0
Abr	92 768	92 768	84 552	1 818	6 398	-	67 676	67 676	65 234	10	2 431	0
May	104 488	104 488	91 662	1 826	11 000	-	80 151	80 151	77 943	9	2 198	0
Jun	123 230	123 230	105 980	1 604	15 645	-	68 590	68 590	66 662	8	1 920	0
Jul	123 603	123 603	105 979	1 423	16 200	-	61 941	61 941	60 019	8	1 915	0
Ago	121 867	121 867	104 286	1 370	16 211	-	55 478	55 478	53 543	8	1 928	27
Sep	120 905	120 905	103 363	1 344	16 198	-	74 069	74 069	72 284	7	1 778	40
Oct	120 744	120 744	103 230	1 342	16 172	-	68 916	68 339	66 268	8	2 063	38
Nov	119 282	119 282	101 745	1 307	16 231	-	75 068	75 061	72 964	9	2 088	37
Dic	114 221	114 221	96 840	1 308	16 072	-	69 183	69 182	67 341	9	1 832	36
13 Ene	113 878	113 878	96 983	1 153	15 743	-	68 638	68 638	66 592	9	2 037	36
Feb	113 593	113 593	96 792	1 064	15 736	-	83 974	83 973	82 066	9	1 899	36
Mar	113 803	113 803	97 058	1 115	15 630	-	88 142	88 142	86 360	9	1 773	36
Abr	P 113 307	113 307	96 557	1 123	15 626	-	78 092	78 091	76 112	9	1 970	36

Véanse notas al final del capítulo

8. OTRAS INSTITUCIONES FINANCIERAS MONETARIAS
C) Detalles del activo y del pasivo

8.22 Préstamos y créditos concedidos por las OIFM y depósitos en las OIFM, de otros sectores residentes, por instituciones.

Millones de euros

	Préstamos y créditos						Depósitos					
	Total OIFM (a)	Entidades de crédito	Entidades de depósito	EFC	ICO	FMM y EDE	Total OIFM (a)	Entidades de crédito	Entidades de depósito	EFC	ICO	FMM y EDE
	1=2+6	2=3+4+5	3	4	5	6	7=8+12	8=9+10+11	9	10	11	12
07	1 759 158	1 759 158	1 691 729	56 576	10 852	-	1 382 185	1 382 185	1 379 090	1 209	1 885	...
08	1 871 339	1 871 337	1 797 106	59 030	15 200	2	1 580 218	1 580 218	1 575 403	3 254	1 560	...
09	1 842 001	1 841 982	1 781 740	44 160	16 083	135	1 611 760	1 611 760	1 605 533	4 809	1 418	-
10	1 857 404	1 857 337	1 787 983	41 816	27 537	68	1 648 437	1 648 437	1 618 056	4 293	26 088	-
11	1 797 240	1 797 230	1 721 912	42 861	32 457	11	1 580 619	1 580 619	1 547 351	8 169	25 098	-
12	1 618 605	1 618 582	1 543 149	38 989	36 444	24	1 465 885	1 465 849	1 440 072	7 906	18 449	-
11 Nov	1 799 385	1 799 376	1 729 158	38 434	31 784	10	1 570 071	1 570 071	1 542 506	2 842	24 723	-
Dic	1 797 240	1 797 230	1 721 912	42 861	32 457	11	1 580 619	1 580 619	1 547 351	8 169	25 098	-
12 Ene	1 783 820	1 783 811	1 705 225	41 815	36 771	10	1 551 128	1 551 128	1 517 299	7 980	25 849	-
Feb	1 776 875	1 776 868	1 701 094	41 304	34 471	7	1 550 923	1 550 923	1 517 285	7 830	25 808	-
Mar	1 782 420	1 782 412	1 701 667	41 250	39 495	8	1 564 776	1 564 776	1 526 628	7 837	30 311	-
Abr	1 764 882	1 764 874	1 684 074	40 866	39 934	9	1 528 894	1 528 894	1 495 180	7 777	25 936	-
May	1 754 672	1 754 664	1 677 446	40 199	37 018	9	1 517 172	1 517 171	1 488 988	7 648	20 535	-
Jun	1 758 507	1 758 495	1 681 351	40 233	36 912	13	1 514 127	1 514 127	1 485 361	7 618	21 147	-
Jul	1 730 657	1 730 647	1 654 183	39 979	36 485	11	1 448 176	1 448 176	1 418 965	7 531	21 680	-
Ago	1 713 947	1 713 938	1 637 490	39 341	37 108	10	1 434 111	1 434 085	1 404 418	7 401	22 265	-
Sep	1 717 563	1 717 557	1 641 387	38 916	37 254	6	1 448 575	1 448 535	1 418 819	7 337	22 379	-
Oct	1 704 184	1 704 167	1 626 208	38 409	39 551	17	1 447 046	1 447 008	1 416 675	7 317	23 016	-
Nov	1 698 569	1 698 565	1 625 224	37 815	35 526	5	1 458 772	1 458 734	1 433 463	7 554	17 718	-
Dic	1 618 605	1 618 582	1 543 149	38 989	36 444	24	1 465 885	1 465 849	1 440 072	7 906	18 449	-
13 Ene	1 598 211	1 598 188	1 523 195	38 155	36 838	24	1 457 925	1 457 889	1 430 955	7 669	19 265	-
Feb	1 571 505	1 571 484	1 497 940	37 351	36 193	21	1 455 193	1 455 157	1 428 194	7 537	19 426	-
Mar	1 571 964	1 571 943	1 498 925	37 424	35 594	21	1 472 039	1 472 003	1 444 779	7 502	19 722	-
Abr	P 1 549 560	1 549 552	1 475 821	36 652	37 080	9	1 448 455	1 448 420	1 420 886	7 410	20 124	-

Véanse notas al final del capítulo

8. OTRAS INSTITUCIONES FINANCIERAS MONETARIAS
C) Detalles del activo y del pasivo

8.25 Préstamos y créditos concedidos por, y depósitos en, las OIFM, de las AAPP, por subsectores.

Millones de euros

	Préstamos y Créditos					Depósitos				
	Total	Administración central	CCAA	CCLL	Administraciones de Seguridad social	Total	Administración central	CCAA	CCLL	Administración de Seguridad Social
	1=2a5	2	3	4	5	6=7a10	7	8	9	10
11	89 285	3 809	52 124	33 145	206	69 717	45 738	9 055	10 735	4 189
12	114 221	30 791	54 420	28 790	221	69 183	42 574	10 603	11 669	4 336
10 III	76 882	3 684	40 841	32 186	171	77 171	42 761	13 918	15 334	5 144
IV	78 583	5 086	41 276	32 017	204	79 080	45 458	14 869	14 086	4 652
11 I	83 320	3 455	45 876	33 806	182	88 237	57 747	12 632	12 241	5 617
II	86 600	3 669	48 164	34 337	430	77 815	50 512	10 548	11 444	5 311
III	87 404	3 698	50 148	33 372	186	70 743	45 294	9 725	10 781	4 943
IV	89 285	3 809	52 124	33 145	206	69 717	45 738	9 055	10 735	4 189
12 I	92 207	3 965	53 482	34 352	227	74 253	48 884	10 569	10 053	4 746
II	123 230	31 015	58 702	32 927	587	68 590	39 792	9 062	11 006	8 730
III	120 905	31 449	57 429	31 629	398	74 069	48 686	7 819	11 977	5 587
IV	114 221	30 791	54 420	28 790	221	69 183	42 574	10 603	11 669	4 336
13 I	P 113 803	30 854	53 265	29 483	201	88 142	58 829	11 737	11 083	6 493

8. OTRAS INSTITUCIONES FINANCIERAS MONETARIAS
C) Detalles del activo y del pasivo

8.26 Préstamos y créditos de las OIFM a otros sectores residentes en España, por subsectores.

Millones de euros

	Total (a)	Institu- ciones finan- cieras no mone- tarias	Empresas de segu- ros y fondos de pensiones	Sociedades no financieras. ISFLSH y Hogares						
				Total	Socieda- des no finan- cieras	Hogares			ISFLSH	
						Total (b)	Adquisi- cion y re habilita- cion de viviendas (c)	Consumo		Resto (d)
1=2+3+4	2	3	4=5+6+10	5	6=7+8+9	7	8	9	10	
06	1 507 747	10 741	3 257	1 493 748	746 908	741 136	548 739	92 082	100 315	5 704
07	1 759 158	22 034	3 707	1 733 416	892 990	834 337	623 540	103 375	107 422	6 089
08	1 871 339	30 676	8 168	1 832 495	952 075	874 329	655 144	102 330	116 854	6 091
09	1 842 001	44 960	8 531	1 788 510	915 105	867 882	654 566	92 391	120 925	5 523
10	1 857 404	74 936	10 128	1 772 339	895 893	870 349	662 798	82 105	125 447	6 096
11	1 797 240	82 415	17 373	1 697 452	840 403	850 049	656 531	70 488	123 030	7 000
11 Nov	1 799 385	73 800	17 308	1 708 277	849 493	852 035	652 658	70 830	128 546	6 749
Dic	1 797 240	82 415	17 373	1 697 452	840 403	850 049	656 531	70 488	123 030	7 000
12 Ene	1 783 820	81 425	15 600	1 686 795	834 489	845 473	653 485	69 271	122 718	6 833
Feb	1 776 875	82 825	16 541	1 677 510	829 847	840 909	650 724	67 929	122 256	6 754
Mar	1 782 420	90 987	18 504	1 672 930	827 456	838 832	649 716	67 421	121 695	6 642
Abr	1 764 882	81 667	16 468	1 666 748	824 410	835 482	650 081	65 981	119 420	6 856
May	1 754 672	79 009	16 821	1 658 843	817 945	833 054	647 360	65 672	120 022	7 844
Jun	1 758 507	86 851	17 681	1 653 977	811 153	835 811	644 201	65 856	125 754	7 013
Jul	1 730 657	74 860	15 883	1 639 916	803 583	829 352	643 859	65 041	120 452	6 981
Ago	1 713 947	72 427	16 897	1 624 625	791 892	825 731	641 479	64 124	120 128	7 002
Sep	1 717 563	80 267	16 807	1 620 490	791 309	822 270	639 522	63 289	119 460	6 910
Oct	1 704 184	78 607	16 260	1 609 317	782 785	819 520	636 994	62 929	119 597	7 013
Nov	1 698 569	76 375	16 696	1 605 500	775 412	823 115	635 094	63 691	124 329	6 973
Dic	1 618 605	73 723	15 672	1 529 210	707 945	814 289	633 136	67 259	113 894	6 976
13 Ene	1 598 211	68 497	14 999	1 514 717	698 600	809 177	629 875	65 997	113 304	6 939
Feb	1 571 505	70 151	16 252	1 485 102	674 082	804 178	626 967	64 427	112 784	6 841
Mar	1 571 964	77 807	16 820	1 477 338	669 571	801 008	625 439	63 412	112 157	6 759
Abr	P 1 549 560	68 080	14 870	1 466 611	663 391	796 459	621 865	62 117	112 476	6 761

Véanse notas al final del capítulo

8. OTRAS INSTITUCIONES FINANCIERAS MONETARIAS
C) Detalles del activo y del pasivo

8.27 Detalle de los préstamos y créditos concedidos por las OIFM a los hogares.

Millones de euros

	Total (a)	Adquisición de vivienda			Otras finalidades											Prome- moría: Adquisi- ción y reha- bilita- ción de vi- vienda (g)
		Total (b)	Con ga- rantía hipote- caria sobre vivienda (b)	Sin ga- rantía hipote- caria sobre vivienda (b)	Total	Finan- ciación activi- dades produc- tivas	Resto									
							Total	Por garantías		Por finalidades			Resto			
								Con ga- rantía hipote- caria sobre vivienda (c)	Sin ga- rantía hipote- caria sobre vivienda (d)	Rehabi- lita- ción de vi- vienda (d)	Consumo					
											Total 13(e)	Durade- ro (f)		Resto		
1=2+5	2=3+4	3	4	5=6+7	6	7=8+9	8	9	10	11=12+	12	13	14	15		
04	476 639	317 268	307 766	9 503	159 371	35 196	124 175	16 557	62 269	38 379	23 890	45 348	333 825	
05	613 846	426 954	415 265	11 689	186 892	37 592	149 299	25 834	123 466	21 734	77 126	45 928	31 198	50 440	448 687	
06	741 136	523 595	509 144	14 451	217 541	40 842	176 699	35 392	141 307	25 144	92 082	51 461	40 621	59 473	548 739	
07	834 337	595 929	580 722	15 207	238 408	45 088	193 321	40 739	152 582	27 611	103 375	56 576	46 799	62 334	623 540	
08	874 329	626 620	611 483	15 137	247 709	54 917	192 792	44 205	148 587	28 525	102 330	54 176	48 154	61 937	655 144	
09 III	867 204	622 122	609 395	12 728	245 082	57 055	188 027	47 618	140 409	30 312	95 999	49 840	46 159	61 716	652 434	
IV	867 882	624 755	611 813	12 942	243 127	53 943	189 184	48 566	140 618	29 811	92 391	49 273	43 118	66 983	654 566	
10 I	864 804	625 856	612 985	12 872	238 948	53 562	185 386	48 076	137 310	29 617	89 392	47 716	41 676	66 376	655 473	
II	879 568	630 104	618 055	12 049	249 463	58 108	191 355	50 378	140 977	30 332	88 147	44 712	43 435	72 876	660 436	
III	867 868	628 696	616 401	12 295	239 172	57 151	182 021	54 621	127 401	30 537	84 041	40 259	43 782	67 443	659 232	
IV	870 349	632 449	620 433	12 016	237 900	57 568	180 332	51 493	128 839	30 348	82 105	42 068	40 037	67 879	662 798	
11 I	861 311	628 138	614 447	13 692	233 173	57 283	175 891	50 570	125 321	29 995	79 223	41 073	38 151	66 672	658 133	
II	863 821	628 377	615 907	12 470	235 444	58 766	176 681	48 789	127 891	30 622	74 782	40 201	34 580	71 277	658 999	
III	851 968	625 101	612 810	12 291	226 867	57 414	169 453	48 638	120 815	30 625	71 814	38 478	33 336	67 014	655 726	
IV	850 049	626 550	612 657	13 893	223 420	56 619	166 802	48 364	118 438	29 902	70 488	37 686	32 802	66 411	656 531	
12 I	838 832	620 182	608 763	11 419	218 651	56 391	162 260	52 202	110 057	29 534	67 421	35 835	31 586	65 304	649 716	
II	835 811	614 707	603 717	10 991	221 104	55 896	165 208	51 389	113 819	29 493	65 856	34 726	31 130	69 858	644 201	
III	822 270	610 943	597 181	13 762	211 328	54 415	156 913	51 460	105 452	28 579	63 289	31 953	31 336	65 045	639 522	
IV	814 651	605 070	594 007	11 063	209 374	58 946	150 428	49 175	101 252	28 081	67 177	32 906	34 271	55 169	633 359	

Véanse notas al final del capítulo

8. OTRAS INSTITUCIONES FINANCIERAS MONETARIAS
C) Detalles del activo y del pasivo

8.28 Depósitos de otros sectores residentes y de otras AAPP residentes en el área del euro, por subsectores

Millones de euros

	Total	Residentes España									Residentes en Otros Estados UEM	
		Total	Otras AA.PP	Instituciones de inversión colectiva excepto FMM	Otras instituciones financieras no monetarias	Del cual	Empresas de Seguros	Sociedades no financieras	ISFLSH	Hogares	Total	Del cual
1=2+11	2=3a5+7a10	3	4	5	6	7	8	9	10	11	12	
07	1 463 767	1 430 674	48 489	49 740	475 622	...	44 554	204 140	16 031	592 099	33 093	...
08	1 656 964	1 620 604	40 386	40 709	592 258	...	54 706	212 782	18 451	661 312	36 360	...
09	1 686 026	1 649 435	37 675	35 583	603 307	...	53 148	215 636	16 738	687 348	36 591	...
10	1 730 189	1 682 059	33 622	30 358	617 544	445 422	54 163	219 083	16 676	710 613	48 131	5 854
11	1 679 410	1 604 598	23 979	28 449	575 346	418 012	52 673	197 473	16 206	710 472	74 812	39 964
12	1 521 934	1 492 458	26 609	21 491	469 182	328 154	52 574	190 966	14 698	716 939	29 476	4 172
11 Nov	1 683 135	1 600 518	30 447	27 715	573 091	413 010	52 505	196 229	15 988	704 543	82 618	46 896
Dic	1 679 410	1 604 598	23 979	28 449	575 346	418 012	52 673	197 473	16 206	710 472	74 812	39 964
12 Ene	1 658 695	1 574 829	23 701	29 484	564 181	400 880	50 510	189 213	15 791	701 949	83 866	42 671
Feb	1 653 026	1 575 058	24 136	30 678	558 907	394 059	53 220	190 726	15 472	701 921	77 968	40 060
Mar	1 656 174	1 590 144	25 368	32 287	567 079	402 951	54 500	191 192	15 305	704 413	66 030	30 316
Abr	1 624 611	1 553 830	24 937	31 760	548 641	391 463	52 642	182 697	15 040	698 114	70 781	36 154
May	1 591 453	1 543 569	26 397	29 500	539 702	393 531	51 339	186 633	15 130	694 867	47 884	18 015
Jun	1 582 848	1 542 924	28 797	28 769	525 062	381 371	50 310	190 510	15 055	704 420	39 924	12 474
Jul	1 509 198	1 473 927	25 751	28 324	485 934	355 316	49 421	175 446	14 346	694 705	35 271	8 507
Ago	1 491 591	1 458 381	24 297	26 574	473 090	353 626	49 415	178 533	14 312	692 160	33 210	7 204
Sep	1 505 033	1 473 919	25 384	21 725	488 539	353 321	50 215	180 393	14 359	693 305	31 113	5 000
Oct	1 504 419	1 474 746	27 738	22 258	489 737	350 969	49 432	174 659	14 333	696 589	29 673	4 472
Nov	1 517 644	1 486 422	27 687	21 826	483 057	345 719	51 199	180 790	14 530	707 333	31 223	5 013
Dic	1 521 934	1 492 458	26 609	21 491	469 182	328 154	52 574	190 966	14 698	716 939	29 476	4 172
13 Ene	1 520 444	1 486 292	28 403	25 202	458 649	323 343	53 224	188 124	15 034	717 657	34 152	9 642
Feb	1 523 336	1 484 062	28 904	26 108	449 416	314 735	52 581	191 838	15 141	720 074	39 274	11 398
Mar	1 540 604	1 501 317	29 313	26 219	455 922	309 743	53 673	196 036	15 469	724 686	39 288	10 876
Abr	P1 517 567	1 477 849	29 429	27 818	438 223	306 282	53 515	192 168	15 241	721 456	39 718	10 691

8. OTRAS INSTITUCIONES FINANCIERAS MONETARIAS
C) Detalles del activo y del pasivo

8.29 Depósitos en las OIFM de sociedades no financieras y hogares e ISFLSH residentes en España, por naturaleza.

Millones de euros

	Sociedades no financieras, hogares e ISFLSH					Hogares e ISFLSH				
	Total	Depósitos a la vista	Depósitos con preaviso (a)	Depósitos a plazo	Cesiones temporales	Total	Depósitos a la vista	Depósitos con preaviso (a)	Depósitos a plazo	Cesiones temporales
07	812 269	398 424	19	394 617	19 209	608 130	275 382	0	328 041	4 707
08	892 545	381 706	20	490 698	20 121	679 763	267 914	-	407 405	4 444
09	919 722	422 150	26	484 275	13 272	704 086	308 980	-	393 296	1 811
10	946 372	421 506	37	515 248	9 581	727 289	307 291	-	418 762	1 235
11	924 151	413 803	45	503 538	6 765	726 678	307 626	-	417 557	1 495
12	922 638	413 485	42	502 447	6 664	731 673	307 547	-	422 597	1 530
11 Nov	916 760	405 932	45	504 869	5 915	720 531	300 340	-	418 947	1 244
Dic	924 151	413 803	45	503 538	6 765	726 678	307 626	-	417 557	1 495
12 Ene	906 954	399 863	45	500 812	6 233	717 740	299 213	-	417 115	1 412
Feb	908 119	398 535	46	503 447	6 091	717 393	297 292	-	418 567	1 535
Mar	910 911	403 848	46	500 772	6 245	719 718	300 748	-	417 422	1 549
Abr	895 851	395 334	46	494 593	5 878	713 154	297 793	-	413 875	1 487
May	896 631	405 051	45	486 190	5 345	709 998	301 096	-	407 662	1 240
Jun	909 986	423 850	45	480 417	5 674	719 476	315 563	-	402 704	1 208
Jul	884 497	405 779	44	473 123	5 550	709 050	308 312	-	399 206	1 532
Ago	885 032	406 848	43	472 312	5 829	706 498	306 849	-	398 058	1 592
Sep	888 096	407 102	42	474 809	6 144	707 703	305 811	-	400 471	1 422
Oct	885 619	397 440	42	481 799	6 339	710 961	301 303	-	408 151	1 507
Nov	902 691	405 890	42	490 505	6 254	721 900	305 818	-	414 509	1 573
Dic	922 638	413 485	42	502 447	6 664	731 673	307 547	-	422 597	1 530
13 Ene	920 851	404 381	42	508 367	8 061	732 726	303 586	-	427 831	1 309
Feb	927 089	409 205	42	510 837	7 005	735 250	305 493	-	428 724	1 033
Mar	936 225	420 330	42	510 294	5 559	740 190	311 979	-	427 399	813
Abr	P 928 900	415 426	42	507 664	5 767	736 732	309 848	-	426 094	790

Véanse notas al final del capítulo

8. OTRAS INSTITUCIONES FINANCIERAS MONETARIAS
C) Detalles del activo y del pasivo

8.30 Depósitos en las OIFM de sociedades no financieras, hogares e ISFLSH residentes en España, por naturaleza. Detalle.

Millones de euros

	Sociedades no financieras					Hogares					ISFLSH				
	Total 1=2a5	Depósitos a la vista 2	Depósitos con preaviso (a) 3	Depósitos a plazo 4	Cesiones temporales 5	Total 6=7a10	Depósitos a la vista 7	Depósitos con preaviso (a) 8	Depósitos a plazo 9	Cesiones temporales 10	Total 11=12A	Depósitos a la vista 12	Depósitos con preaviso (a) 13	Depósitos a plazo 14	Cesiones temporales 15
07	204 140	123 042	19	66 576	14 502	592 099	265 895	0	322 324	3 880	16 031	9 486	-	5 718	827
08	212 782	113 792	20	83 294	15 677	661 312	257 599	-	400 200	3 512	18 451	10 315	-	7 204	932
09	215 636	113 170	26	90 979	11 461	687 348	299 508	-	386 351	1 489	16 738	9 472	-	6 945	321
10	219 083	114 215	37	96 485	8 346	710 613	298 097	-	411 459	1 056	16 676	9 193	-	7 303	179
11	197 473	106 177	45	85 981	5 270	710 472	298 854	-	410 430	1 188	16 206	8 772	-	7 127	307
12	190 966	105 939	42	79 851	5 134	716 939	299 586	-	416 041	1 311	14 698	7 924	-	6 555	219
11 Nov	196 229	105 592	45	85 922	4 670	704 543	291 865	-	411 676	1 003	15 988	8 475	-	7 272	241
Dic	197 473	106 177	45	85 981	5 270	710 472	298 854	-	410 430	1 188	16 206	8 772	-	7 127	307
12 Ene	189 213	100 650	45	83 697	4 821	701 949	290 680	-	410 097	1 172	15 791	8 534	-	7 018	240
Feb	190 726	101 243	46	84 879	4 557	701 921	288 963	-	411 601	1 357	15 472	8 329	-	6 966	178
Mar	191 192	103 100	46	83 350	4 696	704 413	292 521	-	410 463	1 429	15 305	8 227	-	6 959	120
Abr	182 697	97 541	46	80 719	4 391	698 114	289 714	-	407 032	1 368	15 040	8 079	-	6 842	119
May	186 633	103 954	45	78 529	4 105	694 867	292 813	-	400 938	1 116	15 130	8 283	-	6 723	124
Jun	190 510	108 288	45	77 712	4 466	704 420	307 182	-	396 167	1 071	15 055	8 381	-	6 537	137
Jul	175 446	97 467	44	73 917	4 018	694 705	300 418	-	392 897	1 390	14 346	7 894	-	6 309	142
Ago	178 533	99 999	43	74 254	4 237	692 160	298 935	-	391 772	1 453	14 312	7 887	-	6 286	139
Sep	180 393	101 291	42	74 338	4 721	693 305	297 894	-	394 144	1 267	14 359	7 877	-	6 327	155
Oct	174 659	96 137	42	73 648	4 832	696 589	293 436	-	401 814	1 340	14 333	7 829	-	6 337	167
Nov	180 790	100 072	42	75 995	4 681	707 333	297 932	-	408 017	1 384	14 530	7 849	-	6 492	190
Dic	190 966	105 939	42	79 851	5 134	716 939	299 586	-	416 041	1 311	14 698	7 924	-	6 555	219
13 Ene	188 124	100 795	42	80 536	6 751	717 657	295 350	-	421 169	1 138	15 034	8 200	-	6 662	172
Feb	191 838	103 712	42	82 113	5 971	720 074	297 447	-	421 754	873	15 141	8 010	-	6 970	160
Mar	196 036	108 351	42	82 896	4 747	724 686	303 806	-	420 211	669	15 469	8 137	-	7 188	144
Abr	P 192 168	105 579	42	81 570	4 977	721 456	301 982	-	418 818	655	15 241	7 831	-	7 276	135

Véanse notas al final del capítulo

8. OTRAS INSTITUCIONES FINANCIERAS MONETARIAS
C) Detalles del activo y del pasivo obtenidos de
los estados estadístico-contables de la zona del euro

8.31 Detalle por países de los
principales activos y pasivos

Datos referidos a Marzo de 2013

Millones de euros

	Activo/Assets						Pasivo/Liabilities		
	Préstamos y créditos a IFMs/ Loans to MFIs	Préstamos y créditos a otros sectores/ Loans to other sectors	Valores distintos de acciones y participaciones de IFMs/ MFIs' securities other than shares	Valores distintos de acciones y participaciones de otros sectores/ Other sectors' securities other than shares	Participaciones en FMM/ Money market fund shares/ units	Acciones y participaciones/ Shares and other equity	Depósitos de IFMs/ MFIs' deposits	Depósitos de otros sectores/ Other sectors' deposits	
	1	2	3	4	5	6	7	8	
ESPAÑA	241 584	1 685 768	77 428	520 284	0	169 222	491 317	1 560 145	SPAIN
OTROS PAISES DE LA UEM	55 878	28 792	6 948	62 626	-	23 147	142 701	43 571	OTHER EURO AREA COUNTRIES
Alemania	4 620	10 437	614	1 678	-	2 421	33 644	14 905	Germany
Austria	46	129	184	115	-	1 311	749	73	Austria
Bélgica	8 341	575	16	614	-	1 249	7 721	1 414	Belgium
Finlandia	1 188	34	20	91	-	24	23	39	Finland
Francia	17 343	3 045	3 309	3 465	-	430	79 281	12 240	France
Grecia	364	261	-	53	-	0	23	111	Greece
Holanda	2 085	6 890	598	4 854	-	12 946	6 009	6 080	Netherlands
Irlanda	201	1 450	260	3 762	-	337	1 375	4 182	Ireland
Italia	10 427	528	956	7 002	-	866	4 124	1 211	Italy
Luxemburgo	650	2 093	47	524	-	752	1 524	1 924	Luxembourg
Portugal	10 612	3 075	944	2 242	-	2 810	8 067	1 324	Portugal
Eslovenia	0	31	1	0	-	-	0	1	Slovenia
Chipre	0	126	-	-	-	-	1	10	Cyprus
Malta	0	89	-	-	-	-	158	38	Malta
Eslovaquia	1	24	-	-	-	-	-	10	Slovaquia
Estonia	-	8	-	-	-	-	-	8	Estonia
OTROS PAISES DE LA UE	91 133	14 456	4 924	1 416	-	20 004	114 903	9 418	OTHER EU COUNTRIES
Dinamarca	479	56	22	-1	-	1	150	175	Denmark
Reino Unido	90 345	13 358	4 632	1 027	-	15 740	114 113	8 941	United Kingdom
Suecia	42	171	270	143	-	53	329	170	Sweden
RESTO	267	872	-	247	-	4 211	311	132	REST
RESTO DEL MUNDO EX- CLUIDA LA UE	19 745	24 036	1 739	9 850	-	47 222	21 383	43 330	REST OF THE WORLD, EXCLUDING EU
TOTAL	408 339	1 753 052	91 040	594 175	0	259 596	770 304	1 656 463	TOTAL

March 2013 Data

8.31 Main assets and liabilities
of other MFIS, by country

EUR millions

8.OTHER MONETARY FINANCIAL INSTITUTIONS
C) Assets and liabilities figures obtained
from the euro area statistical returns

8. OTRAS INSTITUCIONES FINANCIERAS MONETARIAS
C) Detalles del activo y del pasivo obtenidos de
los estados estadístico-contables de la zona del euro

8.32 Detalle por monedas de los
principales activos y pasivos

Datos referidos a Marzo de 2013

Millones de euros

	Total/ Total	Euros/ Euros	Resto de monedas/Other currencies					
			Resto de monedas UE (no UME)/ Other UE currencies	\$ USA/ USD	Yenes/ JPY	Francos suizos/ SFR	Otras monedas/ Remaining currencies	
	1= 2 a 7	2	3	4	5	6	7	
POSICION FRENTE A RESIDENTES EN ESPAÑA								POSITION VIS-A-VIS RESIDENTS IN SPAIN
ACTIVO								ASSETS
Préstamos y créditos a otros sectores	685 768	670 456	1 028	5 865	6 530	1 741	149	Loans to other sectors
Valores dist.de accio.y partic.de IFM	77 428	77 064	342	18	-	4	-	MFIs' holdings of securities other than shares
Valores distintos de acciones y participaciones de otros sectores	520 284	515 560	2 374	2 345	-	4	-	Other sectors' holdings of securities other than shares
PASIVO								LIABILITIES
Depósitos de IFM.	491 317	485 972	122	4 992	106	79	48	MFIs' deposits
Depósitos de otros sectores	560 145	529 148	5 838	23 826	295	257	781	Other sectors' deposits
POSICION FRENTE A RESIDENTES EN PAISES UEM (SIN INCLUIR ESPAÑA)								POSITION VIS-A-VIS OTHER EURO AREA COUNTRIES (EXCLUDING SPAIN)
ACTIVO								ASSETS
Préstamos y créditos a otros sectores	28 792	24 980	133	3 597	5	6	70	Loans to other sectors
Valores dist.de accio.y partic.de IFM	6 948	6 799	86	26	-	-	37	MFIs' holdings of securities other than shares
Valores distintos de acciones y participaciones de otros sectores	62 626	61 117	17	922	-	-	570	Other sectors' holdings of securities other than shares
PASIVO								LIABILITIES
Depósitos de IFM.	142 701	133 380	490	8 434	177	79	141	MFIs' deposits
Depósitos de otros sectores	43 571	40 550	61	2 911	3	10	36	Other sectors' deposits
POSICION FRENTE A RESIDENTES EN EL RESTO DEL MUNDO								POSITION VIS-A-VIS REST OF THE WORLD
ACTIVO								ASSETS
Préstamos y créditos a IFM	110 878	92 915	2 872	12 236	376	581	1 898	Loans to MFIs
Préstamos y créditos a otros sectores	38 492	19 308	3 050	14 078	67	134	1 855	Loans to other sectors
Valores dist.de accio.y partic.de IFM	6 717	5 310	344	1 050	-	1	11	MFIs' holdings of securities other than shares
Valores distintos de acciones y participaciones de otros sectores	11 303	2 399	180	2 080	-	-	6 645	Other sectors' holdings of securities other than shares
PASIVO								LIABILITIES
Depósitos de IFM.	136 286	114 745	2 493	17 180	1 109	358	401	MFIs' deposits
Depósitos de otros sectores	52 748	42 327	1 775	8 409	11	63	163	Other sectors' deposits
POSICION FRENTE A UNIDADES NO CLASIFICADAS POR RESIDENCIA								POSITION VIS-A-VIS UNITS NOT CLASSIFIED BY RESIDENCE
PASIVO								LIABILITIES
Valores emitidos distintos de accio.y partic.	376 463	364 889	640	6 722	1 280	1 288	1 645	Debt securities issued

March 2013 Data

8.32 Main assets and liabilities of other MFIS, by currency

Euro millions

8. OTHER MONETARY FINANCIAL INSTITUTIONS
C) Assets and liabilities figures obtained from the euro area statistical returns

8. OTRAS INSTITUCIONES FINANCIERAS MONETARIAS
D) Balances de los componentes de OIFM

8.D Balance de las entidades de crédito. Detalle por entidades

Datos referidos a Abril de 2013

Millones de euros

	Entidades de crédito/ Credit institutions (8.41 a/ to 8.44)	Entidades de depósito/ Deposit institutions (8.51 a/ to 8.54)	EFC/ SCI (8.81 a/ to 8.84)	Instituto de Crédito Oficial/ Official Credit Institute	
	B=C+D+E	C	D	E	
ACTIVO					ASSETS
1 A. RESIDENTES EN ESPAÑA	2 659 305	2 491 414	42 214	125 677	1 A. DOMESTIC
2 2. Préstamos y créditos	1 899 055	1 762 381	40 696	95 979	2 2. Loans
3 2e. Del cual: euros	1 882 727	1 747 120	40 675	94 931	3 2e. Of which: euro
4 IFM	236 196	190 003	2 921	43 273	4 MFIs
5 2e. Del cual: euros	234 263	188 294	2 921	43 048	5 2e. Of which: euro
6 Administraciones Públicas	113 307	96 557	1 123	15 626	6 General government
7 2e. Del cual: euros	113 307	96 557	1 123	15 626	7 2e. Of which: euro
8 Otros residentes	1 549 552	1 475 821	36 652	37 080	8 Other residents
9 2e. Del cual: euros	1 535 157	1 462 269	36 631	36 257	9 2e. Of which: euro
10 3. Valores distintos de acciones y participaciones	588 570	557 659	1 433	29 478	10 3. Securities other than shares
11 3e. Del cual: euros	583 563	552 652	1 433	29 478	11 3e. Of which: euro
12 IFM	75 849	74 047	91	1 711	12 MFIs
13 3e. Del cual: euros	75 484	73 682	91	1 711	13 3e. Of which: euro
14 Administraciones Públicas	269 771	245 960	-	23 811	14 General government
15 3e. Del cual: euros	269 675	245 864	-	23 811	15 3e. Of which: euro
16 Otros residentes	242 950	237 652	1 342	3 956	16 Other residents
17 3e. Del cual: euros	238 405	233 106	1 342	3 956	17 3e. Of which: euro
18 4. Participaciones en FMM	0	0	-	-	18 4. Money market fund shares/units
19 IFM	0	0	-	-	19 MFIs
20 4e. Del cual: euros	0	0	-	-	20 4e. Of which: euro
21 5. Acciones y participaciones	171 680	171 374	86	220	21 5. Shares and other equity
22 IFM	56 506	56 506	0	-	22 MFIs
23 Otros residentes	115 174	114 869	86	220	23 Other residents
24 B. RESIDENTES EN OTROS PAISES DE LA ZONA DEL EURO	174 168	171 225	2 562	381	24 B. OTHER EURO AREA COUNTRIES
25 2. Préstamos y créditos	84 017	81 124	2 549	345	25 2. Loans
26 2e. Del cual: euros	76 495	73 689	2 533	274	26 2e. Of which: euro
27 IFM	54 515	52 346	2 168	0	27 MFIs
28 2e. Del cual: euros	50 910	48 758	2 152	0	28 2e. Of which: euro
29 Administraciones Públicas	28	28	-	-	29 General government
30 2e. Del cual: euros	28	28	-	-	30 2e. Of which: euro
31 Otros residentes	29 475	28 750	380	345	31 Other residents
32 3. Valores distintos de acciones y participaciones	66 169	66 169	0	-	32 3. Securities other than shares
33 3e. Del cual: euros	64 578	64 578	0	-	33 3e. Of which: euro
34 IFM	6 353	6 353	-	-	34 MFIs
35 3e. Del cual: euros	6 213	6 213	-	-	35 3e. Of which: euro
36 Administraciones Públicas	10 542	10 542	-	-	36 General government
37 3e. Del cual: euros	10 436	10 436	-	-	37 3e. Of which: euro
38 Otros residentes	49 274	49 274	0	-	38 Other residents
39 3e. Del cual: euros	47 929	47 929	0	-	39 3e. Of which: euro
40 4. Participaciones en FMM	-	-	-	-	40 4. Money market fund shares/units
41 IFM	-	-	-	-	41 MFIs
42 4e. Del cual: euros	-	-	-	-	42 4e. Of which: euro
43 5. Acciones y participaciones	23 981	23 932	13	36	43 5. Shares and other equity
44 IFM	5 688	5 653	-	36	44 MFIs
45 Otros residentes	18 293	18 279	13	0	45 Other residents

April 2013 data

EUR millions

8.D Balance sheet of credit institutions
by institutional grouping

8. OTHER MONETARY FINANCIAL INSTITUTIONS
D) Balance sheet of the institutional groupings of other MFIs

Véanse notas al final del capítulo./ See notes at the end of the chapter.

8. OTRAS INSTITUCIONES FINANCIERAS MONETARIAS
D) Balances de los componentes de OIFM

8.D Balance de las entidades de crédito. Detalle por entidades

Datos referidos a Abril de 2013

Millones de euros

	Entidades de crédito/ Credit institutions (8.41 a/ to 8.44)	Entidades de depósito/ Deposit institutions (8.51 a/ to 8.54)	EFC SCI (8.81 a/ to 8.84)	Instituto de Crédito Oficial/ Official Credit Institute	
	B=C+D+E	C	D	E	
ACTIVO (continuación)					ASSETS (continued)
46 C. RESTO DEL MUNDO	232 515	230 141	1 226	1 148	46 C. REST OF THE WORLD
47 2. Préstamos y créditos	148 256	145 884	1 226	1 145	47 2. Loans
48 2e. Del cual: euros	111 705	110 838	817	49	48 2e. Of which: euro
49 3. Valores distintos de acciones y participaciones	17 030	17 030	-	-	49 3. Securities other than shares
50 3e. Del cual: euros	50 3e. Of which: euro
51 5. Acciones y participaciones	67 229	67 226	-	3	51 5. Shares and other equity
52 5e. Del cual: euros	-	-	-	-	52 5e. Of which: euro
53 D. SIN CLASIFICAR	422 125	415 082	2 554	167	53 D. UNCLASSIFIED
54 1. Efectivo (todas las monedas)	6 525	6 525	0	0	54 1. Cash (all currencies)
55 1e. Del cual: euros	6 365	6 365	0	0	55 1e. Of which: euro
56 6. Activo fijo	51 387	50 264	956	167	56 6. Fixed assets
57 7. Otros activos	364 212	358 293	1 598	4 321	57 7. Remaining assets
58 7e. Del cual: euros	58 7e. Of which: euro
59 TOTAL ACTIVO	3 488 112	3 307 862	48 557	131 694	59 TOTAL ASSETS
60 e Euros	60 e Euro
61 x Monedas distintas del euro	61 x Other currencies
62 s/c Sin clasificar por monedas	415 599	408 557	2 554	4 488	62 n/c Not classified by currency

April 2013 data

8.D Balance sheet of credit institutions by institutional grouping

EUR millions

8. OTHER MONETARY FINANCIAL INSTITUTIONS
D) Balance sheet of the institutional groupings of other MFIs

Véanse notas al final del capítulo./ See notes at the end of the chapter.

8. OTRAS INSTITUCIONES FINANCIERAS MONETARIAS
D) Balances de los componentes de OIFM

8.D Balance de las entidades de crédito. Detalle por entidades

Datos referidos a Abril de 2013

Millones de euros

	Entidades de crédito/ Credit institutions (8.41 a/ to 8.44)	Entidades de depósito/ Deposit institutions (8.51 a/ to 8.54)	EFC/ SCI (8.81 a/ to 8.84)	Instituto de Crédito Oficial/ Official Credit Institute	
	B=C+D+E	C	D	E	
PASIVO					LIABILITIES
1 A. RESIDENTES EN ESPAÑA	2 013 136	1 935 839	35 048	42 249	1 A. DOMESTIC
2 9. Depósitos	2 013 136	1 935 839	35 048	42 249	2 9. Deposits
3 9e. Del cual: euros	1 977 484	1 900 267	35 044	42 172	3 9e. Of which: euro
4 IFM	486 625	438 842	27 629	20 154	4 MFIs
5 9e. Del cual: euros	480 354	432 651	27 625	20 078	5 9e. Of which: euro
6 Administración Central	48 663	46 692	-	1 970	6 Central government
7 9e. Del cual: euros	48 637	46 666	-	1 970	7 9e. Of which: euro
8 Otras Administraciones Públicas	29 429	29 419	9	1	8 Other general government
9 9e. Del cual: euros	29 427	29 417	9	1	9 9e. Of which: euro
10 Otros residentes	1 448 420	1 420 886	7 410	20 124	10 Other residents
11 9e. Del cual: euros	1 419 067	1 391 533	7 410	20 124	11 9e. Of which: euro
12 10. Participaciones de los fondos del mercado monetario	-	-	-	-	12 10. Money markets fund shares/units
13 B. RESIDENTES EN OTROS PAÍSES DE LA ZONA DEL EURO	186 306	181 450	4 402	454	13 B. OTHER EURO AREA COUNTRIES
14 9. Depósitos	186 306	181 450	4 402	454	14 9. Deposits
15 9e. Del cual: euros	174 522	169 698	4 370	454	15 9e. Of which: euro
16 IFM	146 283	143 594	2 234	454	16 MFIs
17 9e. Del cual: euros	137 762	135 090	2 218	454	17 9e. Of which: euro
18 Administración Central	306	306	-	-	18 Central government
19 9e. Del cual: euros	306	306	-	-	19 9e. Of which: euro
20 Otras Administraciones Públicas	0	0	-	-	20 Other general government
21 9e. Del cual: euros	0	0	-	-	21 9e. Of which: euro
22 Otros residentes	39 718	37 549	2 168	-	22 Other residents
23 9e. Del cual: euros	36 454	34 302	2 152	-	23 9e. Of which: euro
24 10. Participaciones de los fondos del mercado monetario	-	-	-	-	24 10. Money markets fund shares/units
25 C. RESTO DEL MUNDO	190 877	186 700	193	3 984	25 C. REST OF THE WORLD
26 9. Depósitos (total)	190 877	186 700	193	3 984	26 9. Deposits (total)
27 9e. Del cual: euros	157 703	153 890	193	3 620	27 9e. Of which: euro
28 10. Participaciones de los fondos del mercado monetario	-	-	-	-	28 10. Money markets fund shares/units
29 D. SIN CLASIFICAR	1 097 792	1 003 873	8 912	71 031	29 D. UNCLASSIFIED
30 11. Valores distintos de acciones y participaciones	367 545	296 387	127	71 031	30 11. Debts securities issued
31 11e. Del cual: euros	356 209	292 895	127	63 187	31 11e. In euro
32 Del cual: hasta dos años	42 208	37 704	125	4 378	32 Of which: up to two years
33 11x. Monedas distintas del euro	11 336	3 492	-	7 844	33 11x. In other currencies
34 Del cual: hasta dos años	305	83	-	221	34 Of which: up to two years
35 13. Capital y reservas	401 087	387 148	6 584	7 354	35 13. Capital and Reserves
36 14. Otros pasivos	329 160	320 338	2 201	6 621	36 14. Remaining liabilities
37 14e. Del cual: euros	37 14e. Of which: euro
38 TOTAL PASIVO	3 488 112	3 307 862	48 557	131 694	38 TOTAL LIABILITIES
39 e Euros	2 665 919	109 434	39 e Euro
40 x Monedas distintas del euro	91 946	2 600 376	39 771	8 284	40 x Other currencies
41 s/c Sin clasificar por monedas	730 247	707 486	8 785	13 975	41 n/c Not classified by currency

April 2013 data

EUR millions

8.D Balance sheet of credit institutions
by institutional grouping

8. OTHER MONETARY FINANCIAL INSTITUTIONS
D) Balance sheet of the institutional groupings of other MFIs

Véanse notas al final del capítulo./ See notes at the end of the chapter.

8. OTRAS INSTITUCIONES FINANCIERAS MONETARIAS
D) Balance agregado de los componentes

8.43 Entidades de crédito
Activo. Residentes en España

Millones de euros

	Total	Préstamos y créditos								Valores distintos de acciones y participaciones		Participaciones de fondos del mercado monetario	Acciones y participaciones
		Del cual		Del cual		Del cual		Del cual		Del cual			
		Total	Euros	IFMs total	Euros	AAPP total	Euros	Otros sectores residentes total	Euros	Total	Euros		
		12+13 1=2+10+	2=4+6+8 3=5+7+9	4	5	6	7	8	9	10	11		
07	2 396 752	2 048 013	2 026 111	246 119	240 165	42 737	42 724	1 759 158	1 743 222	246 953	246 100	-	101 786
08	2 678 303	2 187 260	2 157 983	263 151	258 912	52 772	52 735	1 871 337	1 846 335	398 882	398 004	2	92 160
09	2 762 785	2 153 242	2 132 174	246 811	243 654	64 449	64 428	1 841 982	1 824 092	510 167	507 914	0	99 376
10	2 789 922	2 170 017	2 146 833	234 098	231 070	78 583	78 583	1 857 337	1 837 180	516 754	512 147	0	103 150
11	2 839 749	2 137 301	2 114 068	250 787	247 239	89 285	89 285	1 797 230	1 777 545	539 619	534 945	0	162 829
12	2 741 300	2 102 150	1 993 774	279 347	277 091	114 221	114 221	1 618 582	1 602 462	561 858	557 038	7	167 285
11 Nov	2 788 376	2 121 425	2 099 571	234 394	231 628	87 656	87 656	1 799 376	1 780 287	505 332	501 145	0	161 619
Dic	2 839 749	2 137 301	2 114 068	250 787	247 239	89 285	89 285	1 797 230	1 777 545	539 619	534 945	0	162 829
12 Ene	2 845 973	2 117 675	2 095 660	243 410	240 500	90 454	90 453	1 783 811	1 764 707	560 386	555 700	0	167 912
Feb	2 854 113	2 109 920	2 088 337	241 818	238 516	91 234	91 234	1 776 868	1 758 587	575 681	571 198	0	168 512
Mar	2 926 455	2 163 697	2 142 494	289 258	286 443	92 027	92 027	1 782 412	1 764 024	595 568	591 137	0	167 188
Abr	2 861 192	2 106 331	2 084 312	248 688	245 445	92 768	92 768	1 764 874	1 746 099	587 050	582 450	0	167 810
May	2 857 425	2 115 962	2 092 986	256 811	253 725	104 488	104 488	1 754 664	1 734 774	573 790	568 949	0	167 673
Jun	2 865 080	2 135 099	2 112 403	253 373	249 556	123 230	123 230	1 758 495	1 739 617	564 127	559 399	0	165 854
Jul	2 808 113	2 108 412	2 085 667	254 162	250 641	123 603	123 603	1 730 647	1 711 424	533 248	528 413	0	166 452
Ago	2 778 129	2 088 334	2 066 567	252 529	249 538	121 867	121 867	1 713 938	1 695 162	522 261	517 538	0	167 534
Sep	2 792 187	2 096 288	2 075 086	257 825	254 973	120 905	120 905	1 717 557	1 699 208	527 884	522 893	0	168 015
Oct	2 774 451	2 082 992	2 062 828	258 081	255 418	120 744	120 744	1 704 167	1 686 666	524 575	519 883	3	166 881
Nov	2 770 693	2 083 397	2 064 011	265 549	263 017	119 282	119 282	1 698 565	1 681 711	523 441	518 587	5	163 849
Dic	2 741 300	2 102 150	1 993 774	279 347	277 091	114 221	114 221	1 618 582	1 602 462	561 858	557 038	7	167 285
13 Ene	2 696 017	1 960 641	1 943 587	248 574	246 386	113 878	113 878	1 598 188	1 583 323	566 462	561 784	5	168 910
Feb	2 681 475	1 934 022	1 916 652	248 945	246 805	113 593	113 593	1 571 484	1 556 254	579 217	574 495	3	168 234
Mar	2 687 893	1 924 819	1 907 297	239 073	236 862	113 803	113 803	1 571 943	1 556 631	593 851	588 764	0	169 222
Abr	P 2 659 305	1 899 055	1 882 727	236 196	234 263	113 307	113 307	1 549 552	1 535 157	588 570	583 563	0	171 680

8. OTRAS INSTITUCIONES FINANCIERAS MONETARIAS
D) Balance agregado de los componentes

8.44 Entidades de crédito. Pasivo. Depósitos de los residentes en España: por sectores y detalle por instrumentos de los depósitos de otros sectores residentes

Millones de euros

	Total	Por sectores												
		I F M			AAPP		Otros sectores residentes							
		Total	Entidades de crédito y BE	Fondos del mercado monetario	Administración Central	Otras AAPP	Total	En euros						Monedas distintas euro
								Total	A la vista	A plazo	Del cual		Con pre-aviso	
		12+13 8=9+10+	9	10	Hasta dos años	11	12				13	14		
1=2+5+6+7	2=3+4	3	4	5	6	7=8+14	8=9+10+	9	10	11	12	13	14	
07	1 726 062	268 658	268 638	19	26 730	48 489	1 382 185	1 338 341	438 038	814 692	352 706	19	85 592	43 844
08	1 977 713	321 442	314 960	6 482	35 668	40 386	1 580 218	1 543 445	423 738	1 039 696	500 488	20	79 991	36 773
09	2 001 735	308 169	304 928	3 241	44 130	37 675	1 611 760	1 578 664	470 154	1 041 390	476 500	26	67 095	33 096
10	1 999 632	272 116	269 665	2 451	45 458	33 622	1 648 437	1 617 665	472 720	1 075 156	477 373	37	69 572	30 772
11	2 024 193	373 858	372 485	1 373	45 738	23 979	1 580 619	1 552 522	472 450	1 019 797	442 651	45	60 229	28 097
12	2 109 405	574 374	572 906	1 467	42 574	26 609	1 465 849	1 435 649	463 947	911 864	457 667	42	59 796	30 200
11 Nov	1 966 397	321 008	319 690	1 318	44 872	30 447	1 570 071	1 543 217	462 659	1 026 080	444 719	45	54 434	26 854
Dic	2 024 193	373 858	372 485	1 373	45 738	23 979	1 580 619	1 552 522	472 450	1 019 797	442 651	45	60 229	28 097
12 Ene	2 003 373	376 704	375 268	1 436	51 840	23 701	1 551 128	1 523 166	458 710	1 006 560	441 103	45	57 851	27 962
Feb	2 050 809	424 374	421 838	2 536	51 377	24 136	1 550 923	1 523 476	457 650	1 002 268	450 320	46	63 511	27 447
Mar	2 169 646	530 617	528 929	1 688	48 884	25 368	1 564 776	1 538 621	466 589	1 002 833	449 677	46	69 153	26 155
Abr	2 119 692	523 122	521 424	1 698	42 739	24 937	1 528 894	1 502 319	458 212	987 936	443 923	46	56 125	26 574
May	2 153 986	556 664	555 102	1 562	53 754	26 397	1 517 171	1 489 574	464 103	969 381	433 947	45	56 045	27 597
Jun	2 198 766	616 049	614 665	1 385	39 792	28 797	1 514 127	1 486 955	481 529	944 150	426 107	45	61 231	27 172
Jul	2 146 952	636 834	635 466	1 368	36 191	25 751	1 448 176	1 420 439	462 783	905 511	414 907	44	52 101	27 737
Ago	2 130 908	641 346	639 974	1 372	31 182	24 297	1 434 085	1 406 861	462 383	897 380	412 017	43	47 055	27 223
Sep	2 130 943	608 339	606 889	1 449	48 686	25 384	1 448 535	1 420 892	461 693	900 528	418 021	42	58 629	27 644
Oct	2 111 193	595 269	593 678	1 591	41 178	27 738	1 447 008	1 416 734	453 972	903 260	429 209	42	59 460	30 274
Nov	2 125 622	491 317	490 261	1 559	47 381	27 687	1 458 734	1 428 345	458 986	910 004	441 944	42	59 313	30 389
Dic	2 109 405	574 374	572 906	1 467	42 574	26 609	1 465 849	1 435 649	463 947	911 864	457 667	42	59 796	30 200
13 Ene	2 042 306	515 779	514 374	1 405	40 235	28 403	1 457 889	1 428 839	457 358	915 017	463 607	42	56 422	29 050
Feb	2 043 064	503 933	502 578	1 354	55 070	28 904	1 455 157	1 425 812	459 538	908 722	462 761	42	57 510	29 345
Mar	2 051 462	491 317	490 058	1 259	58 829	29 313	1 472 003	1 441 038	470 461	905 076	457 215	42	65 459	30 965
Abr	P 2 013 136	486 625	485 341	1 284	48 663	29 429	1 448 420	1 419 067	467 351	895 811	448 930	42	55 863	29 353

8. ENTIDADES DE CRÉDITO
D) Balances de los componentes de OIFM

8.E Apéndice al balance. Determinación de los pasivos
de las entidades de crédito sujetas a reservas mínimas (a),(b)

Datos referidos a Marzo de 2013

Millones de euros

CONCEPTOS	Serie en cuadro y columna/ Time series in table and column	Entidades de crédito (Cuadro 8.C col.3)/ Credit institutions (Table 8.C col.3)	CONCEPTS
	1	2	
I. DEPÓSITOS EN LAS ENTIDADES DE CRÉDITO RESIDENTES, EXCEPTO LOS DE LAS ENTIDADES RESIDENTES EN LA ZONA EURO, BCNS Y BCE			I. DEPOSITS IN CREDIT INSTITUTIONS, EXCEPT OF EMU RESIDENTS CREDIT INSTITUTIONS, NCBs AND ECB
A. Sujetos a coeficiente de caja del 1 %	8.45/2	1 088 615	A. Subject to reserve ratio of 1 %
A.1. A la vista, a plazo hasta dos años y disponible con preaviso hasta dos años (9+13+18+22+27+29+30+33+35+36+40+42+43+46+48+49+60+64+69+73+78+80+81+84+86+87+91+93+94+97+99+100+106+110)	8.45/2	1 088 615	A.1. Overnight, with agreed maturity up to two years and redeemable at notice up to two years (9+13+18+22+27+29+30+33+35+36+40+42+43+46+48+49+60+64+69+73+78+80+81+84+86+87+91+93+94+97+99+100+106+110)
B. Sujetos a coeficiente de caja cero	-	1 247 091	B. Subject to zero reserve ratio
B.1. A plazo a más de dos años (10+14+19+23+28-29+34-35+41-42+47-48+61+65+70+74+79-80+85-86+92-93+98-99+107+111)	8.45/5	1 085 378	B.1. With agreed maturity over two years (10+14+19+23+28-29+34-35+41-42+47-48+61+65+70+74+79-80+85-86+92-93+98-99+107+111)
B.2. Disponible con preaviso a más de dos años (inexistente para las IFMs residentes)	-	-	B.2. Redeemable at notice over two years (it doesn't exist in residents MFIs)
B.3. Cesiones temporales (11+15+20+24+31+37+44+50+62+66+71+75+82+88+95+101+108+112)	8.45/7	161 713	B.3. Repos (11+15+20+24+31+37+44+50+62+66+71+75+82+88+95+101+108+112)
II. INSTRUMENTOS NEGOCIABLES EMITIDOS POR ENTIDADES DE CRÉDITO			II. NEGOTIABLE INSTRUMENTS ISSUED BY CREDIT INSTITUTIONS
A. Sujetos a coeficiente de caja del 1 %	8.45/3	33 101	A. Subject to reserve ratio of 1 %
A.1. Valores distintos de acciones y participaciones emitidos hasta dos años (neto) (70%(117+119))	8.45/3	33 101	A.1. Debt securities issued up to two year (net) (70%(117+119))
B. Sujetos a coeficiente de caja cero	8.45/6	328 456	B. Subject to zero reserve ratio
B.1. Valores distintos de acciones y participaciones emitidos a más de dos años (neto) (116-117+118-119)	8.45/6	328 456	B.1. Debt securities issued over two year (net) (116-117+118-119)

March 2013 data

8.E Appendix to Balance sheet. Determination of credit institutions' liabilities subject to minimum reserves (reserve base).

EUR millions

8.CREDIT INSTITUTIONS
D) Balance sheet of the institutional groupings of other MFIs

Véanse notas al final del capítulo./ See notes at the end of the chapter.

8. OTRAS INSTITUCIONES FINANCIERAS MONETARIAS
D) Balances de los componentes de OIFM

8.45 Pasivos computables en el coeficiente de reservas mínimas de la zona euro

Millones de euros

Información necesaria para el cálculo del requerimiento de reservas							
Pasivos computables con coeficiente positivo				Pasivos computables con coeficiente cero			
Total	Depósitos hasta dos años	Valores hasta dos años	Total	Depósitos a más de dos años	Valores a más de dos años	Cesiones temporales	
1	2	3	4	5	6	7	
07	1 123 559	1 041 934	81 625	909 325	480 183	309 809	118 713
08	1 293 222	1 233 305	59 917	1 047 325	607 016	313 030	126 705
09	1 279 454	1 231 786	47 669	1 135 198	644 437	371 779	118 593
10	1 231 087	1 207 026	24 061	1 249 609	658 138	396 635	194 836
11	1 131 476	1 095 914	35 562	1 257 829	668 052	380 811	208 966
12	1 128 047	1 081 161	46 886	995 280	550 662	326 832	117 786
11 Oct	1 127 546	1 101 658	25 888	1 277 290	675 871	388 280	213 138
Nov	1 129 753	1 100 833	28 921	1 267 878	670 623	385 246	212 008
Dic	1 131 476	1 095 914	35 562	1 257 829	668 052	380 811	208 966
12 Ene	1 118 080	1 079 294	38 786	1 260 676	659 429	386 787	214 460
Feb	1 133 172	1 089 455	43 717	1 223 643	647 761	379 328	196 553
Mar	1 141 583	1 093 881	47 702	1 204 285	647 898	370 796	185 591
Abr	1 125 954	1 077 709	48 245	1 166 421	639 449	360 530	166 442
May	1 116 913	1 066 409	50 504	1 148 124	635 437	350 099	162 588
Jun	1 125 925	1 074 229	51 695	1 097 873	617 898	335 332	144 642
Jul	1 093 490	1 038 822	54 668	1 038 949	591 156	331 128	116 666
Ago	1 077 773	1 024 036	53 737	1 018 550	585 978	329 803	102 769
Sep	1 087 587	1 035 079	52 508	1 038 900	580 743	325 323	132 834
Oct	1 095 880	1 046 097	49 783	1 016 280	573 003	323 303	119 974
Nov	1 112 357	1 064 137	48 220	1 006 658	562 804	319 070	124 784
Dic	1 128 047	1 081 161	46 886	995 280	550 662	326 832	117 786
13 Ene	1 118 373	1 076 689	41 684	998 265	545 328	330 322	122 615
Feb	1 112 796	1 077 311	35 485	1 017 921	539 331	329 585	149 005
Mar	1 121 716	1 088 615	33 101	1 033 051	542 882	328 456	161 713

8. OTRAS INSTITUCIONES FINANCIERAS MONETARIAS
D) Balance agregado de los componentes

8.51 Entidades de depósito
Activo: resumen

mm de euros

Total	Por residencia				Por instrumentos							Por monedas			
	Residentes en España (a)	Residentes en otros países de la UEM	Resto del mundo	Rúbricas no clasif. por residencia del emisor	Préstamos y créditos	Valores distintos de acciones y participaciones	Participación de FMM	Acciones y participaciones	Efectivo	Activo fijo	Otros activos no clasificados	Euros	Monedas distintas del euro	Sin clasificar	
=13a15= =6a12= 1=2a5=	2	3	4	5=10a12	6	7	8	9	10	11	12	13	14	15	
07	2 896,2	2 297,6	213,9	197,2	187,6	2 208,6	316,9	-	183,4	8,5	29,5	149,6	2 564,9	152,5	179,1
08	3 252,3	2 561,4	215,0	194,9	281,0	2 331,2	468,5	0,0	171,6	9,0	35,6	236,4	2 810,8	169,5	272,0
09	3 315,0	2 654,7	206,0	205,2	249,1	2 289,5	592,6	0,0	183,8	8,5	44,2	196,4	2 917,7	156,7	240,6
10	3 305,5	2 647,0	154,5	211,2	292,9	2 273,7	558,8	0,0	180,2	7,9	48,8	236,2	2 860,7	159,9	285,0
11	3 444,6	2 687,1	155,7	222,4	379,5	2 230,6	581,8	0,0	252,7	7,5	56,1	315,9	2 903,3	169,3	372,0
12	3 394,3	2 573,9	169,0	232,0	419,3	2 095,8	622,0	0,0	257,1	7,4	51,9	360,0	2 836,8	145,6	411,9
11 Nov	3 377,0	2 641,5	156,5	217,3	361,7	2 216,8	548,0	0,0	250,4	7,0	55,3	299,4	354,7
Dic	3 444,6	2 687,1	155,7	222,4	379,5	2 230,6	581,8	0,0	252,7	7,5	56,1	315,9	2 903,3	169,3	372,0
12 Ene	3 454,5	2 688,1	157,0	222,0	387,3	2 205,8	602,4	0,0	258,9	7,1	56,5	323,8	380,3
Feb	3 469,7	2 693,3	166,3	227,6	382,5	2 209,0	618,5	0,0	259,7	6,8	57,2	318,5	375,7
Mar	3 524,1	2 744,6	164,1	239,2	376,2	2 256,0	633,9	0,0	258,1	6,9	57,8	311,6	2 991,9	162,9	369,3
Abr	3 474,2	2 683,3	159,4	242,1	389,5	2 201,7	623,5	0,0	259,4	6,8	58,3	324,4	382,7
May	3 532,6	2 686,0	151,7	252,4	442,5	2 218,6	612,7	0,0	258,8	6,8	58,7	377,0	435,8
Jun	3 529,1	2 691,0	158,9	255,8	423,4	2 246,4	602,9	0,0	256,4	6,8	58,8	357,8	2 944,1	168,5	416,6
Jul	3 476,3	2 636,9	152,7	250,4	436,2	2 212,3	570,4	0,0	257,4	7,1	58,7	370,4	429,2
Ago	3 435,2	2 608,0	149,2	243,4	434,6	2 181,4	559,9	0,0	259,2	6,8	59,8	367,9	427,8
Sep	3 446,1	2 624,5	147,9	239,2	434,5	2 184,6	568,2	0,0	258,9	6,6	60,4	367,5	2 856,9	161,3	427,9
Oct	3 410,3	2 605,5	146,0	236,8	421,9	2 171,9	558,8	0,0	257,6	6,8	60,6	354,5	415,2
Nov	3 406,3	2 607,2	135,7	233,8	429,6	2 172,8	549,3	0,0	254,5	6,6	60,7	362,2	422,9
Dic	3 394,3	2 573,9	169,0	232,0	419,3	2 095,8	622,0	0,0	257,1	7,4	51,9	360,0	2 836,8	145,6	411,9
13 Ene	3 320,1	2 527,9	172,3	230,4	389,5	2 050,5	621,7	0,0	258,4	6,6	52,2	330,8	383,0
Feb	3 316,1	2 513,1	175,2	229,9	397,9	2 025,3	634,9	0,0	258,0	6,3	50,1	341,5	391,6
Mar	3 331,9	2 520,2	173,6	232,1	406,0	2 017,3	649,4	0,0	259,2	7,2	50,4	348,4	2 789,3	143,9	398,8
Abr	3 307,9	2 491,4	171,2	230,1	415,1	1 989,4	640,9	0,0	262,5	6,5	50,3	358,3	408,6

Véanse notas al final del capítulo

8. OTRAS INSTITUCIONES FINANCIERAS MONETARIAS
D) Balance agregado de los componentes

8.52 Entidades de depósito
Pasivo: resumen

mm de euros

	Total	Por residencia				Por instrumentos					Por monedas		
		Residentes en España (a)	Residentes en otros países de la UEM	Resto del mundo	Rúbricas no clasificadas por residencia del tenedor	Depósitos	Participaciones en fondos del mercado monetario	Valores distintos de acciones y participaciones	Capital y reservas	Otros pasivos no clasificados	Euros	Monedas distintas del euro	Sin clasificar
	=11a13 =6a10- 1=2a5=												
07	2 896,5	1 676,3	220,2	209,8	789,8	2 106,7	...	395,9	199,2	194,7	2 209,7	292,9	393,9
08	3 252,3	1 922,7	224,4	268,1	837,2	2 415,1	...	359,3	232,8	245,1	2 429,8	344,7	477,9
09	3 315,0	1 957,5	236,8	260,8	859,9	2 455,1	...	396,5	259,7	203,6	2 528,6	323,0	463,4
10	3 305,5	1 931,9	219,0	280,7	873,9	2 431,6	...	377,5	269,9	226,5	2 473,0	336,0	496,4
11	3 444,6	1 955,0	237,0	245,3	1 007,3	2 437,3	...	368,6	353,9	284,8	2 507,8	298,1	638,7
12	3 394,3	2 032,4	154,6	176,3	1 031,0	2 363,3	...	324,4	389,2	317,3	2 462,4	225,3	706,6
11 Nov	3 377,0	1 903,2	248,0	253,2	972,7	2 404,3	...	363,9	337,6	271,1	2 466,9	301,3	608,8
Dic	3 444,6	1 955,0	237,0	245,3	1 007,3	2 437,3	...	368,6	353,9	284,8	2 507,8	298,1	638,7
12 Ene	3 454,5	1 935,4	240,5	239,6	1 039,1	2 415,5	...	373,4	363,4	302,3	2 495,8	293,1	665,6
Feb	3 469,7	1 983,1	240,3	226,1	1 020,3	2 449,4	...	369,6	364,9	285,8	2 539,1	279,9	650,7
Mar	3 524,1	2 078,2	219,2	216,5	1 010,1	2 514,0	...	368,0	364,0	278,2	2 615,8	266,2	642,2
Abr	3 474,2	2 033,6	220,5	211,4	1 008,7	2 465,5	...	358,8	362,6	287,3	2 562,3	262,0	649,9
May	3 532,6	2 073,8	207,2	213,5	1 038,1	2 494,5	...	351,2	357,5	329,4	2 583,7	262,0	686,9
Jun	3 529,1	2 116,1	191,0	206,8	1 015,1	2 514,0	...	338,6	368,9	307,6	2 596,7	255,8	676,5
Jul	3 476,3	2 064,3	182,3	193,5	1 036,2	2 440,1	...	341,0	369,6	325,6	2 534,6	246,5	695,2
Ago	3 435,2	2 048,3	168,4	183,6	1 035,0	2 400,2	...	339,9	372,8	322,3	2 503,6	236,4	695,1
Sep	3 446,1	2 050,5	170,5	187,8	1 037,4	2 408,7	...	333,3	383,0	321,1	2 504,8	237,2	704,1
Oct	3 410,3	2 029,8	169,4	186,1	1 025,0	2 385,3	...	327,4	384,1	313,5	2 473,3	239,4	697,6
Nov	3 406,3	2 050,8	153,8	180,4	1 021,3	2 385,0	...	321,0	382,6	317,7	2 473,7	232,3	700,3
Dic	3 394,3	2 032,4	154,6	176,3	1 031,0	2 363,3	...	324,4	389,2	317,3	2 462,4	225,3	706,6
13 Ene	3 320,1	1 965,1	166,5	178,0	1 010,5	2 309,6	...	320,2	388,6	301,7	2 403,6	226,3	690,2
Feb	3 316,1	1 966,5	172,8	182,0	994,8	2 321,4	...	310,5	380,8	303,4	2 398,7	233,2	684,2
Mar	3 331,9	1 974,4	180,9	184,8	991,8	2 340,1	...	305,6	381,5	304,7	2 408,8	236,9	686,2
Abr	P 3 307,9	1 935,8	181,4	186,7	1 003,9	2 304,0	...	296,4	387,1	320,3	2 362,9	237,5	707,5

Véanse notas al final del capítulo

8. OTRAS INSTITUCIONES FINANCIERAS MONETARIAS
D) Balance agregado de los componentes

8.53 Entidades de depósito
Activo. Residentes en España

Millones de euros

	Total	Préstamos y créditos								Valores distintos de acciones y participaciones		Participaciones de fondos del mercado monetario	Acciones y participaciones
		Del cual		Del cual		Del cual		Del cual		Del cual			
		Total	Euros	IFMs total	Euros	AAPP total	Euros	Otros sectores residentes total	Euros	Total	Euros		
		12+13 1=2+10+	2=4+6+8	3=5+7+9	4	5	6	7	8	9	10		
07	2 297 576	1 960 220	1 939 063	229 815	223 933	38 676	38 663	1 691 729	1 676 467	236 042	235 190	-	101 577
08	2 561 382	2 083 778	2 055 945	239 106	234 958	47 565	47 528	1 797 106	1 773 458	385 657	384 779	2	91 945
09	2 654 667	2 058 417	2 038 328	215 661	212 546	61 016	60 995	1 781 740	1 764 788	497 089	494 836	0	99 160
10	2 647 002	2 050 539	2 028 414	188 440	185 465	74 116	74 116	1 787 983	1 768 832	493 585	488 977	0	102 878
11	2 687 097	2 003 669	1 981 726	199 164	195 803	82 593	82 593	1 721 912	1 703 330	520 868	516 195	0	162 559
12	2 573 946	1 869 978	1 852 665	229 989	228 003	96 840	96 840	1 543 149	1 527 822	536 982	532 162	7	166 979
11 Nov	2 641 541	1 994 060	1 973 364	182 710	180 026	82 193	82 193	1 729 158	1 711 145	486 122	481 935	0	161 358
Dic	2 687 097	2 003 669	1 981 726	199 164	195 803	82 593	82 593	1 721 912	1 703 330	520 868	516 195	0	162 559
12 Ene	2 688 140	1 981 883	1 961 095	192 595	189 833	84 063	84 062	1 705 225	1 687 200	538 614	533 928	0	167 643
Feb	2 693 322	1 975 245	1 955 138	189 789	186 941	84 363	84 363	1 701 094	1 683 835	549 835	545 352	0	168 242
Mar	2 744 628	2 013 235	1 993 226	226 455	223 805	85 113	85 113	1 701 667	1 684 308	564 473	560 042	0	166 920
Abr	2 683 314	1 959 823	1 938 952	191 196	188 062	84 552	84 552	1 684 074	1 666 338	555 976	551 377	0	167 514
May	2 685 956	1 971 360	1 949 593	202 252	199 271	91 662	91 662	1 677 446	1 658 661	547 220	542 378	0	167 376
Jun	2 691 035	1 985 943	1 964 705	198 611	195 186	105 980	105 980	1 681 351	1 663 539	539 536	534 808	0	165 557
Jul	2 636 922	1 962 211	1 941 060	202 049	199 040	105 979	105 979	1 654 183	1 636 041	508 554	503 719	0	166 157
Ago	2 608 010	1 942 638	1 921 940	200 863	197 887	104 286	104 286	1 637 490	1 619 767	498 133	493 410	0	167 238
Sep	2 624 536	1 951 382	1 931 223	206 632	203 794	103 363	103 363	1 641 387	1 624 066	505 435	500 444	0	167 718
Oct	2 605 512	1 937 428	1 918 302	207 990	205 421	103 230	103 230	1 626 208	1 609 651	501 499	496 608	3	166 581
Nov	2 607 152	1 942 413	1 924 084	215 444	213 031	101 745	101 745	1 625 224	1 609 308	501 186	496 332	5	168 547
Dic	2 573 946	1 869 978	1 852 665	229 989	228 003	96 840	96 840	1 543 149	1 527 822	536 982	532 162	7	166 979
13 Ene	2 527 876	1 821 827	1 805 816	201 649	199 733	96 983	96 983	1 523 195	1 509 101	537 443	532 765	5	168 601
Feb	2 513 124	1 796 107	1 779 770	201 375	199 469	96 792	96 792	1 497 940	1 483 510	549 090	544 368	3	167 924
Mar	2 520 229	1 788 582	1 772 162	192 599	190 631	97 058	97 058	1 498 925	1 484 473	562 735	557 648	0	168 912
Abr	P 2 491 414	1 762 381	1 747 120	190 003	188 294	96 557	96 557	1 475 821	1 462 269	557 659	552 652	0	171 374

8. OTRAS INSTITUCIONES FINANCIERAS MONETARIAS
D) Balance agregado de los componentes

8.54 Entidades de depósito. Pasivo. Depósitos de los residentes en España: por sectores y detalle por instrumentos de los depósitos de otros sectores residentes

Millones de euros

	Por sectores														
	Total 1=2+5+6+7	I F M			AAPP		Otros sectores residentes							Mone- das dis- tin- tas euro 14	
		Total 2=3+4	Entida- des de crédito y BE 3	Fondos del merca- do mo- netario 4	Admi- nistración Cen- tral 5	Otras AAPP 6	Total 7=8+14	En euros					Con pre- aviso 12		Cesio- nes tempo- rales 13
								Total 12+13 8=9+10+	A la vista 9	Del cual A plazo 10		Hasta dos años 11			
07	1 676 341	222 707	222 688	19	25 989	48 482	1 379 090	1 335 583	437 944	812 047	350 586	0	85 592	43 844	
08	1 922 684	272 173	265 691	6 482	34 682	40 376	1 575 403	1 538 681	423 651	1 035 039	498 741	-	79 991	36 773	
09	1 957 471	274 037	270 819	3 217	40 211	37 663	1 605 533	1 572 465	468 928	1 036 443	476 236	-	67 095	33 096	
10	1 931 886	238 533	236 112	2 421	41 680	33 607	1 618 056	1 587 295	469 709	1 047 834	476 990	-	69 752	30 772	
11	1 955 025	341 202	339 882	1 320	42 504	23 966	1 547 351	1 519 256	464 913	994 393	442 217	-	59 950	28 097	
12	2 032 358	525 522	524 055	1 467	40 742	26 599	1 440 072	1 409 294	457 892	891 607	457 316	-	59 796	30 200	
11 Nov	1 903 169	288 761	287 481	1 280	41 466	30 434	1 542 506	1 515 654	455 654	1 005 999	444 400	-	54 001	26 854	
Dic	1 955 025	341 202	339 882	1 320	42 504	23 966	1 547 351	1 519 256	464 913	994 393	442 217	-	59 950	28 097	
12 Ene	1 935 390	345 824	344 441	1 383	48 577	23 689	1 517 299	1 489 339	450 221	981 369	440 814	-	57 749	27 962	
Feb	1 983 053	393 861	391 376	2 484	47 782	24 124	1 517 285	1 489 840	449 202	977 227	450 031	-	63 411	27 447	
Mar	2 078 239	480 166	478 528	1 638	46 087	25 357	1 526 628	1 500 474	453 628	977 793	449 397	-	69 052	26 155	
Abr	2 033 593	473 178	471 530	1 648	40 308	24 926	1 495 180	1 468 608	449 507	962 976	443 664	-	56 125	26 573	
May	2 073 783	506 851	505 339	1 512	51 555	26 388	1 488 988	1 461 392	458 089	947 258	433 676	-	56 045	27 597	
Jun	2 116 144	564 120	562 780	1 340	37 873	28 789	1 485 361	1 458 191	474 920	922 039	425 818	-	61 231	27 172	
Jul	2 064 301	585 316	583 992	1 324	34 276	25 743	1 418 965	1 391 229	455 602	883 526	414 659	-	52 101	27 737	
Ago	2 048 275	590 313	588 991	1 322	29 254	24 289	1 404 418	1 377 196	454 588	875 553	411 797	-	47 055	27 223	
Sep	2 050 483	559 379	557 979	1 399	46 907	25 376	1 418 819	1 391 177	453 789	878 759	417 797	-	58 629	27 644	
Oct	2 029 794	546 850	545 308	1 542	39 115	27 153	1 416 675	1 386 402	445 420	881 522	428 993	-	59 460	30 274	
Nov	2 050 762	544 334	542 824	1 510	45 293	27 671	1 433 463	1 403 074	453 047	890 714	441 721	-	59 313	30 389	
Dic	2 032 358	525 522	524 055	1 467	40 742	26 599	1 440 072	1 409 294	457 892	891 607	457 316	-	59 796	30 200	
13 Ene	1 965 127	467 580	466 175	1 405	38 199	28 394	1 430 955	1 401 905	450 474	895 009	463 391	-	56 422	29 050	
Feb	1 966 514	456 254	454 900	1 354	53 171	28 895	1 428 194	1 398 849	452 498	888 841	462 540	-	57 510	29 345	
Mar	1 974 441	443 301	442 042	1 259	57 056	29 304	1 444 779	1 413 814	463 130	885 226	456 987	-	65 459	30 965	
Abr	P 1 935 839	438 842	437 557	1 284	46 692	29 419	1 420 886	1 391 533	459 608	876 063	448 712	-	55 863	29 353	

8. OTRAS INSTITUCIONES FINANCIERAS MONETARIAS
D) Balance agregado de los componentes

8.81. Establecimientos financieros de crédito
Activo: resumen

Millones de euros

	Total =13a15 =6a12= 1=2a5=	Por residencia				Por instrumentos							Por monedas		
		Residen- tes en España (a) 2	Residen- tes en otros países de la UEM 3	Resto del mundo 4	Rúbri- cas no clasif. por residen- cia del emisor 5=10a12	Prést- mos y crédi- tos 6	Valores distin- tos de accio- nes y parti- cipa- ciones 7	Partici- paciones de fon- dos del mercado moneta- rio 8	Accio- nes y parti- cipa- ciones 9	Efecti- vo 10	Activo fijo 11	Otros activos no cla- sifica- dos 12	Euros 13	Monedas distin- tas del euro 14	Sin clasi- ficar 15
07	68 700	62 761	3 097	582	2 259	65 832	541	-	68	0	999	1 259	66 413	28	2 259
08	75 276	68 842	3 512	650	2 273	70 544	2 389	-	70	0	1 141	1 132	72 912	92	2 273
09	57 121	51 826	3 198	471	1 626	51 493	3 940	-	63	0	681	945	55 485	11	1 626
10	55 729	49 221	3 685	932	1 890	50 723	3 067	0	48	0	785	1 105	53 838	0	1 890
11	55 911	48 439	4 138	909	2 425	51 927	1 484	0	74	0	937	1 488	53 485	1	2 425
12	50 761	44 680	2 585	1 153	2 343	46 836	1 482	-	99	0	957	1 387	48 213	204	2 343
11 Nov	50 686	43 804	3 873	1 009	2 000	47 092	1 519	-0	75	0	795	1 205	2 000
Dic	55 911	48 439	4 138	909	2 425	51 927	1 484	0	74	0	937	1 488	53 485	1	2 425
12 Ene	54 724	47 214	4 040	1 019	2 451	50 707	1 492	-	74	0	940	1 511	2 451
Feb	54 506	46 886	4 035	1 138	2 446	50 486	1 500	-	74	0	948	1 498	2 446
Mar	55 107	47 231	4 117	1 270	2 489	51 024	1 521	-	73	0	968	1 520	52 615	3	2 489
Abr	54 973	47 056	4 106	1 268	2 542	50 768	1 563	-	100	0	974	1 568	2 542
May	53 728	46 443	3 487	1 256	2 542	49 481	1 606	-	100	0	974	1 568	2 541
Jun	53 478	46 326	3 527	968	2 657	49 121	1 600	-	100	0	984	1 673	50 728	93	2 657
Jul	52 993	45 876	3 419	1 112	2 587	48 625	1 681	-	100	0	992	1 594	2 587
Ago	52 439	45 217	3 367	1 254	2 600	47 976	1 762	-	100	0	990	1 610	2 600
Sep	51 569	45 244	2 618	997	2 710	46 937	1 822	-	100	0	997	1 713	48 777	82	2 710
Oct	50 527	44 361	2 581	958	2 627	46 049	1 752	-	100	0	996	1 630	2 626
Nov	49 834	43 683	2 554	927	2 671	45 436	1 627	-	100	0	1 005	1 666	2 671
Dic	50 761	44 680	2 585	1 153	2 343	46 836	1 482	-	99	0	957	1 387	48 213	204	2 343
13 Ene	49 809	43 804	2 555	1 059	2 391	45 867	1 452	-	99	0	960	1 430	2 391
Feb	49 050	43 005	2 552	1 065	2 428	45 072	1 451	-	99	0	955	1 473	2 428
Mar	49 575	42 921	2 607	1 220	2 826	45 217	1 432	-	99	0	953	1 873	46 303	446	2 826
Abr	P 48 557	42 214	2 562	1 226	2 554	44 471	1 433	-	99	0	956	1 598	2 554

Véanse notas al final del capítulo

8. OTRAS INSTITUCIONES FINANCIERAS MONETARIAS
D) Balance agregado de los componentes

8.82. Establecimientos financieros de crédito
Pasivo: resumen

Millones de euros

	Total	Por residencia				Por instrumentos					Por monedas		
		Residen- tes en España (a)	Residen- tes en otros países de la UEM	Resto del mundo	Rúbri- cas no clasifi- cadas por residen- cia del tenedor	Depósi- tos	Partici- paciones en fon- dos del mercado moneta- rio	Valores distin- tos de acciones y partici- pacio- nes	Capital y reservas	Otros pasivos no cla- sifica- dos	Euros	Monedas distin- tas del euro	Sin clasi- ficar
		2	3	4	5=8a10	6	7	8	9	10	11	12	13
	=11a13 =6a10= 1=2a5=												
07	68 700	46 758	9 837	1 036	11 069	57 631	...	866	6 160	4 043	57 434	1 063	10 203
08	75 276	52 239	10 675	858	11 505	63 772	...	565	7 226	3 713	63 396	941	10 939
09	57 121	38 779	8 427	553	9 362	47 759	...	389	6 970	2 003	47 495	653	8 973
10	55 729	37 526	8 603	306	9 293	46 435	...	330	6 925	2 038	46 337	429	8 964
11	55 911	39 863	7 454	190	8 404	47 507	...	296	6 231	1 876	47 612	192	8 107
12	50 761	36 590	5 033	196	8 942	41 819	...	156	6 474	2 312	41 761	213	8 786
11 Nov	50 686	34 848	7 240	211	8 386	42 300	...	302	6 209	1 875	42 390	212	8 084
Dic	55 911	39 863	7 454	190	8 404	47 507	...	296	6 231	1 876	47 612	192	8 107
12 Ene	54 724	38 359	7 541	192	8 633	46 091	...	291	6 485	1 858	46 189	193	8 342
Feb	54 506	37 870	7 514	193	8 929	45 576	...	322	6 717	1 891	45 704	195	8 607
Mar	55 107	38 171	7 619	190	9 127	45 980	...	329	6 906	1 893	46 115	193	8 798
Abr	54 973	37 605	7 563	191	9 614	45 359	...	330	6 922	2 361	45 496	194	9 284
May	53 728	37 335	6 420	185	9 788	43 941	...	332	6 925	2 531	44 086	186	9 456
Jun	53 478	37 285	6 344	185	9 665	43 814	...	316	6 912	2 436	43 945	185	9 348
Jul	52 993	36 889	6 444	186	9 474	43 519	...	313	6 965	2 195	43 646	186	9 161
Ago	52 439	36 293	6 418	188	9 539	42 899	...	310	7 035	2 194	43 021	188	9 229
Sep	51 569	36 119	5 607	188	9 655	41 914	...	313	7 097	2 245	42 039	188	9 342
Oct	50 527	35 378	5 467	192	9 490	41 038	...	248	7 108	2 133	41 088	198	9 241
Nov	49 834	34 848	5 180	197	9 610	40 224	...	257	7 096	2 258	40 272	209	9 354
Dic	50 761	36 590	5 033	196	8 942	41 819	...	156	6 474	2 312	41 761	213	8 786
13 Ene	49 809	35 729	5 012	195	8 873	40 936	...	160	6 579	2 134	40 876	219	8 713
Feb	49 050	35 095	4 993	194	8 769	40 282	...	132	6 500	2 137	40 189	224	8 637
Mar	49 575	35 396	4 970	193	9 016	40 559	...	132	6 590	2 295	40 461	230	8 884
Abr P	48 557	35 048	4 402	193	8 912	39 644	...	127	6 584	2 201	39 542	230	8 785

Véanse notas al final del capítulo

8. OTRAS INSTITUCIONES FINANCIERAS MONETARIAS
D) Balance agregado de los componentes

8.83. Establecimientos financieros de crédito
Activo. Residentes en España

Millones de euros

	Total	Préstamos y créditos							Valores distintos de acciones y participaciones		Participaciones de fondos del mercado monetario	Accio- nes y partici- pacio- nes	
		Del cual		Del cual		Del cual		Del cual		Total			Euros
		Total	Euros	IFMs total	Euros	AAPP total	Euros	Otros secto- res re- siden- tes total	Euros				
	12+13 1=2+10+	2=4+6+8	3=5+7+9	4	5	6	7	8	9	10	11	12	13
07	62 761	62 170	62 154	2 619	2 619	2 975	2 975	56 576	56 560	541	541	-	50
08	68 842	66 397	66 315	3 492	3 491	3 875	3 875	59 030	58 949	2 389	2 389	-	55
09	51 826	47 837	47 837	1 918	1 918	1 759	1 759	44 160	44 160	3 940	3 940	-	49
10	49 221	46 119	46 119	2 136	2 136	2 167	2 167	41 816	41 816	3 067	3 067	0	35
11	48 439	46 893	46 893	2 120	2 120	1 912	1 912	42 861	42 861	1 484	1 484	0	61
12	44 680	43 113	43 110	2 816	2 815	1 308	1 308	38 989	38 987	1 481	1 481	-	86
11 Nov	43 804	42 224	42 224	1 937	1 937	1 853	1 853	38 434	38 434	1 519	1 519	-0	61
Dic	48 439	46 893	46 893	2 120	2 120	1 912	1 912	42 861	42 861	1 484	1 484	0	61
12 Ene	47 214	45 667	45 666	2 242	2 242	1 609	1 609	41 815	41 815	1 486	1 486	-	61
Feb	46 886	45 337	45 335	2 471	2 470	1 563	1 563	41 304	41 303	1 489	1 489	-	60
Mar	47 231	45 668	45 665	2 866	2 864	1 553	1 553	41 250	41 248	1 503	1 503	-	60
Abr	47 056	45 424	45 422	2 740	2 739	1 818	1 818	40 866	40 865	1 545	1 545	-	87
May	46 443	44 768	44 767	2 743	2 742	1 826	1 826	40 199	40 199	1 589	1 589	-	87
Jun	46 326	44 657	44 656	2 819	2 819	1 604	1 604	40 233	40 233	1 583	1 583	-	87
Jul	45 876	44 119	44 119	2 717	2 717	1 423	1 423	39 979	39 979	1 669	1 669	-	87
Ago	45 217	43 375	43 374	2 664	2 664	1 370	1 370	39 341	39 341	1 756	1 756	-	87
Sep	45 244	43 337	43 337	3 077	3 077	1 344	1 344	38 916	38 916	1 821	1 821	-	86
Oct	44 361	42 524	42 523	2 773	2 773	1 342	1 342	38 409	38 408	1 751	1 751	-	86
Nov	43 683	41 970	41 968	2 848	2 847	1 307	1 307	37 815	37 814	1 626	1 626	-	86
Dic	44 680	43 113	43 110	2 816	2 815	1 308	1 308	38 989	38 987	1 481	1 481	-	86
13 Ene	43 804	42 266	42 257	2 958	2 958	1 153	1 153	38 155	38 147	1 452	1 452	-	86
Feb	43 005	41 469	41 454	3 054	3 053	1 064	1 064	37 351	37 337	1 451	1 451	-	86
Mar	42 921	41 403	41 383	2 864	2 864	1 115	1 115	37 424	37 404	1 432	1 432	-	86
Abr P	42 214	40 696	40 675	2 921	2 921	1 123	1 123	36 652	36 631	1 433	1 433	-	86

8. OTRAS INSTITUCIONES FINANCIERAS MONETARIAS
D) Balance agregado de los componentes

8.84. Establecimientos financieros de crédito
Pasivo. Depósitos de los residentes en España:
por sectores y detalle por instrumentos

Millones de euros

	Por sectores														
	Del cual		I F M s				AAPP		Otros sectores residentes						
	Total	Euros	Del cual		Entida- des de crédito y BE	Fondos del merca- do mo- netario	Admi- nistración Cen- tral	Otras Adminis- tracio- nes Pú- blicas	Total	En euros					Monedas distin- tas del euro
			Total	Euros						Total	A la vista	A plazo	del cual Hasta dos años	Con pre- aviso	
1=3+7a9	2=4+10	3=5+6	4	5	6	7	8	9=10+16	10	11	12	13	14	15	16
07	46 758	46 741	45 541	45 524	45 541	-	-	8	1 209	1 209	72 1 118	257	19	-	-
08	52 239	52 165	48 975	48 901	48 975	-	-	10	3 254	3 254	66 3 168	208	20	-	-
09	38 779	38 687	33 958	33 866	33 934	24	-	13	4 809	4 809	47 4 736	25	26	-	-
10	37 526	37 404	33 219	33 096	33 188	30	-	15	4 293	4 293	65 4 190	108	37	-	-
11	39 863	39 862	31 681	31 679	31 628	52	-	13	8 169	8 169	18 8 106	156	45	-	-
12	36 590	36 588	28 675	28 673	28 675	-	-	9	7 906	7 906	3 7 861	164	42	-	-
11 Nov	34 848	34 847	31 994	31 993	31 955	38	-	13	2 842	2 842	22 2 776	34	45	-	-
Dic	39 863	39 862	31 681	31 679	31 628	52	-	13	8 169	8 169	18 8 106	156	45	-	-
12 Ene	38 359	38 357	30 366	30 364	30 314	52	-	12	7 980	7 980	17 7 918	37	45	-	-
Feb	37 870	37 867	30 028	30 025	29 976	52	-	12	7 830	7 830	17 7 768	36	46	-	-
Mar	38 171	38 168	30 322	30 319	30 272	50	-	12	7 837	7 837	16 7 775	36	46	-	-
Abr	37 605	37 602	29 817	29 815	29 767	50	-	10	7 777	7 777	14 7 717	36	46	-	-
May	37 335	37 334	29 678	29 677	29 629	50	-	9	7 648	7 648	0 7 602	35	45	-	-
Jun	37 285	37 285	29 659	29 659	29 614	45	-	8	7 618	7 618	1 7 573	36	45	-	-
Jul	36 889	36 889	29 350	29 350	29 305	44	-	8	7 531	7 531	1 7 487	36	44	-	-
Ago	36 293	36 293	28 884	28 884	28 834	50	-	8	7 401	7 401	1 7 358	36	43	-	-
Sep	36 119	36 119	28 774	28 774	28 724	50	-	7	7 337	7 337	1 7 294	36	42	-	-
Oct	35 378	35 377	28 053	28 052	28 004	49	-	8	7 317	7 317	1 7 275	38	42	-	-
Nov	34 848	34 846	27 285	27 284	27 236	49	-	9	7 554	7 554	1 7 512	40	42	-	-
Dic	36 590	36 588	28 675	28 673	28 675	-	-	9	7 906	7 906	3 7 861	164	42	-	-
13 Ene	35 729	35 726	28 051	28 048	28 051	-	-	9	7 669	7 669	4 7 623	40	42	-	-
Feb	35 095	35 092	27 549	27 546	27 549	-	-	9	7 537	7 537	4 7 491	41	42	-	-
Mar	35 396	35 392	27 885	27 881	27 885	-	-	9	7 502	7 502	4 7 456	42	42	-	-
Abr	P 35 048	35 044	27 629	27 625	27 629	-	-	9	7 410	7 410	5 7 363	43	42	-	-

8. OTRAS INSTITUCIONES FINANCIERAS MONETARIAS

8.F Balance

D) Balance agregado de los componentes
Fondos del mercado monetario

Millones de euros

	Diciembre 1997	Enero 1998	Diciembre 1998			Enero 1999	Enero 2013
	Balance de FIAMM que son FMM (a)	Balance de FIAMM que son FMM (b)	Balance de FIAMM que son FMM (b)	Balance de FIAMM que no son FMM (b)	Balance total FIAMM	Balance FMM=FIAMM (c)	Balance FMM
	1	2	3	4	5=3+4	6	7
ACTIVO							
A. RESIDENTES EN ESPAÑA	38 050	32 028	26 111	16 750	42 861	40 210	5 905
2. Préstamos y créditos (depósitos y adquisiciones temporales)	22 880	18 036	14 358	7 029	21 386	20 455	2 152
IFM	22 366	17 492	13 947	7 017	20 963	19 784	2 129
Administraciones Públicas	-	-	-	-	-	-	-
Otros residentes	514	545	411	12	423	672	23
3. Valores distintos de acciones y participaciones	15 169	13 991	11 753	9 722	21 475	19 755	3 752
3e. Del cual euros	15 169	13 991	11 745	9 722	21 466	19 755	3 752
IFM	52	79	130	35	165	995	1 026
3e. Del cual euros	52	79	130	35	165	995	1 026
Del cual hasta dos años	25	28	118	34	152	969	364
3x. Monedas distintas del euro	-	-	-	-	-	-	-
Administraciones Públicas	14 390	13 237	10 644	9 050	19 694	17 222	2 454
3e. Del cual euros	14 390	13 237	10 636	9 050	19 686	17 222	2 454
Otros residentes	728	676	979	637	1 615	1 538	272
3e. Del cual euros	728	676	979	637	1 615	1 538	272
4. y 5. Instrumentos del mercado monetario, acciones y participaciones	-	-	-	-	-	-	1
B. RESIDENTES EN OTROS PAÍSES DE LA UEM.	1 808	1 959	1 844	3 507	5 352	5 630	834
2. Préstamos y créditos (depósitos y adquisiciones temporales)	1 476	1 701	402	81	482	457	-
IFM	1 476	1 701	393	34	427	430	-
Administraciones Públicas	-	-	-	-	-	-	-
Otros residentes.	-	-	8	47	55	28	-
3. Valores distintos de acciones y participaciones	332	258	1 443	3 427	4 869	5 172	834
3e. Del cual euros	332	258	1 413	3 376	4 789	5 117	830
IFM	-	-	193	187	379	475	430
3e. Del cual euros	-	-	187	140	327	423	430
Del cual hasta dos años	-	-	177	132	309	314	82
3x. Monedas distintas del euro	-	-	6	47	52	52	-
Administraciones Públicas	-	-	1 139	3 089	4 227	4 132	232
3e. Del cual euros	-	-	1 117	3 085	4 202	4 132	228
Otros residentes	332	258	111	152	263	564	172
3e. Del cual euros	332	258	108	152	260	562	172
4. y 5. Instrumentos del mercado monetario, acciones y participaciones	-	-	-	-	-	-	-
C. RESTO DEL MUNDO	676	242	546	1 136	1 682	1 628	239
Préstamos y créditos (depósitos y adquisiciones temporales)	-	-	298	881	1 179	1 069	2
3. Valores distintos de acciones y participaciones	676	242	248	255	503	559	237
3e. Del cual euros	443	...	45	190	234
5. Acciones y participaciones	-	-	-	-	-	-	-
D. SIN CLASIFICAR	530	382	345	396	741	1 092	85
7. Otros activos	530	382	345	396	741	1 092	85
TOTAL ACTIVO	41 063	34 611	28 846	21 790	50 636	48 560	7 063

8. OTRAS INSTITUCIONES FINANCIERAS MONETARIAS

D) Balance agregado de los componentes
Fondos del mercado monetario

8.F Balance

Millones de euros

	Diciembre 1997 Balance de FIAMM que son FMM (a)	Enero 1998 Balance de FIAMM que son FMM (b)	Diciembre 1998			Enero 1999 Balance FMM=FIAMM (c)	Enero 2013 Balance FMM
			Balance de FIAMM que son FMM (b)	Balance de FIAMM que no son FMM (b)	Balance total FIAMM 5=3+4		
	1	2	3	4	5=3+4	6	7
PASIVO							
10. Participaciones en los fondos del mercado monetario. Total	40 965	34 526	28 788	21 737	50 525	48 343	7 045
A. RESIDENTES EN ESPAÑA.	40 539	34 167	28 488	21 395	49 883	47 915	6 984
10. Participaciones en los fondos del mercado monetario	40 539	34 167	28 488	21 395	49 883	47 915	6 984
B. RESIDENTES EN OTROS PAÍSES DE LA UEM.	352	297	249	126	375	249	42
10. Participaciones en los fondos del mercado monetario	352	297	249	126	375	249	42
C. RESTO DEL MUNDO	74	62	50	216	266	180	19
10. Participaciones en los fondos del mercado monetario	74	62	50	216	266	180	19
D. SIN CLASIFICAR	98	84	58	53	112	216	18
14. Resto de pasivos	98	84	58	53	112	216	18
TOTAL PASIVO	41 063	34 611	28 846	21 790	50 636	48 560	7 063

Fuente: CNMV y elaboración propia

(a) A 31 de diciembre de 1997 los FMM son 106

(b) A 31 de diciembre de 1998 los FMM son los 136 incluidos en la lista aprobada y difundida (en abril de 1998) por el BCE.

(c) A partir de enero de 1999 los FMM se corresponden exactamente con la categoría legal de FIAMM.

8. OTRAS INSTITUCIONES FINANCIERAS MONETARIAS
D) Balance agregado de los componentes

8.91 Fondos del mercado monetario (a)
Balance. Resumen

Fuente: Comisión Nacional del Mercado de Valores y Banco de España

Millones de euros

	Total activo = Total pasivo =2 a 4+9 = 5 a 8+9 = 10+14	Activo								Pasivo				
		Por residencia			Por instrumentos				Rúbricas no clasificadas	Participaciones emitidas (tenedores por residencia)				Otros pasivos no clasificados
		Residentes en España (b)	Residentes en otros países de la UEM	Resto del mundo	Préstamos y créditos: depósitos y adquisiciones temporales	Valores distintos de acciones	Instrumentos del mercado monetario	Acciones y participaciones		Total	Residentes en España	Residentes en otros países de la UEM	Resto del mundo	
1	2	3	4	5	6	7	8	9	10=11+12+13	11	12	13	14	
06	106	26	50	29	17	88	-	-	2	106	106	0	0	0
07	-	-	-	-	-	-	-	-	-	-	-	-	-	-
08	28 255	22 725	4 169	1 256	9 241	17 999	-	910	105	28 219	27 944	120	155	36
09	13 526	10 372	2 516	570	5 165	8 293	-	-	68	13 486	13 328	115	43	40
10	8 168	6 822	960	325	4 019	4 088	-	-	61	8 154	8 052	73	29	14
11	8 055	7 012	714	245	2 866	5 104	-	2	83	8 036	7 946	67	22	19
11 Nov	7 808	6 696	765	262	2 651	5 073	-	-	84	7 784	7 695	68	21	25
Dic	8 055	7 012	714	245	2 866	5 104	-	2	83	8 036	7 946	67	22	19
12 Ene	9 604	7 893	1 264	327	2 956	6 526	-	2	120	9 578	9 477	74	28	26
Feb	9 650	7 958	1 310	260	3 413	6 113	-	3	122	9 597	9 488	81	27	53
Mar	9 446	7 806	1 235	284	3 518	5 804	-	3	120	9 414	9 311	74	28	32
Abr	9 434	7 790	1 196	339	3 645	5 676	-	3	109	9 400	9 293	78	28	35
May	9 329	7 571	1 326	326	3 363	5 858	-	3	105	9 294	9 189	77	28	34
Jun	8 999	7 372	1 190	335	3 091	5 802	-	3	102	8 960	8 860	72	28	39
Jul	8 753	7 162	1 150	339	2 946	5 702	-	3	102	8 733	8 631	75	27	20
Ago	8 653	7 069	1 143	335	2 877	5 667	-	3	106	8 639	8 538	76	25	14
Sep	8 681	7 136	1 147	296	3 029	5 549	-	1	103	8 664	8 559	81	24	17
Oct	8 090	6 675	1 040	286	2 779	5 220	-	1	90	8 073	7 976	74	23	18
Nov	7 597	6 272	961	277	2 332	5 178	-	1	87	7 578	7 462	66	50	20
Dic	6 992	5 746	906	251	1 848	5 055	-	1	89	6 979	6 919	41	19	13
13 Ene	7 063	5 905	834	239	2 154	4 824	-	1	85	7 045	6 984	42	19	18

(a) Hasta el 31/12/97, 107 FIAMM se clasificaban como FMM. Desde el 1/1/98 hasta el 31/12/98, 136 FIAMM se clasificaban como FMM. Desde el 1/1/99 todos los FIAMM han pasado a clasificarse como FMM.

(b) Columna que tiene desarrollo en un cuadro posterior

8. OTRAS INSTITUCIONES FINANCIERAS MONETARIAS
D) Balance agregado de los componentes

8.92 Fondos del mercado monetario
Activo. Residentes en España

Fuente: Comisión Nacional del Mercado de Valores y Banco de España

Millones de euros

	TOTAL	Préstamos y créditos (depósitos y adquisiciones temporales)				Valores distintos de acciones								Instrumentos del mercado monetario, acciones y participaciones
		Total	IFM	AAPP	Otros sectores residentes	Del cual		Del cual		Del cual		Del cual		
						Euros	IFM	Euros	AAPP	Euros	Otros sectores residentes	Euros		
													6	
1=2+6+14	2	3	4	5	6	7	8	9	10	11	12	13	14	
06	26	17	17	-	-	9	9	2	2	6	6	2	2	-
07	-	-	-	-	-	-	-	-	-	-	-	-	-	-
08	22 725	9 019	9 017	-	2	12 796	12 796	7 708	7 708	2 893	2 893	2 195	2 195	910
09	10 372	5 165	5 030	-	135	5 207	5 207	1 507	1 507	3 015	3 015	685	685	-
10	6 822	4 004	3 937	-	67	2 818	2 818	993	993	1 552	1 552	273	273	-
11	7 012	2 866	2 855	-	10	4 147	4 147	1 162	1 162	2 796	2 796	188	188	-
11 Nov	6 696	2 651	2 642	-	9	4 045	4 045	1 111	1 111	2 684	2 684	250	250	-
Dic	7 012	2 866	2 855	-	10	4 147	4 147	1 162	1 162	2 796	2 796	188	188	-
12 Ene	7 893	2 955	2 946	-	9	4 937	4 937	1 470	1 470	3 182	3 182	286	286	-
Feb	7 958	3 412	3 406	-	6	4 546	4 546	1 522	1 522	2 658	2 658	365	365	1
Mar	7 806	3 518	3 511	-	7	4 287	4 287	1 591	1 591	2 335	2 335	362	362	1
Abr	7 790	3 623	3 615	-	8	4 166	4 166	1 533	1 533	2 305	2 305	328	328	1
May	7 571	3 361	3 353	-	8	4 210	4 210	1 562	1 562	2 332	2 332	316	316	1
Jun	7 372	3 090	3 079	-	11	4 281	4 281	1 558	1 558	2 426	2 426	297	297	1
Jul	7 162	2 945	2 935	-	9	4 216	4 216	1 469	1 469	2 465	2 465	282	282	1
Ago	7 069	2 876	2 867	-	9	4 192	4 192	1 406	1 406	2 530	2 530	256	256	1
Sep	7 136	3 028	3 023	-	5	4 107	4 107	1 223	1 223	2 616	2 616	268	268	1
Oct	6 675	2 772	2 755	-	17	3 902	3 902	1 107	1 107	2 533	2 533	262	262	1
Nov	6 272	2 331	2 327	-	4	3 941	3 941	1 144	1 144	2 525	2 525	271	271	1
Dic	5 746	1 846	1 823	-	23	3 899	3 899	1 142	1 142	2 525	2 525	231	231	1
13 Ene	5 905	2 152	2 129	-	23	3 752	3 752	1 026	1 026	2 454	2 454	272	272	1

NOTAS A LOS CUADROS DEL CAPÍTULO 8. OTRAS INSTITUCIONES FINANCIERAS MONETARIAS

Cuadro 8.C

a. Fuente: CNMV. Las series históricas mensuales de las principales rúbricas se publican en el sitio web del Banco de España, www.bde.es apartado: Boletín Estadístico, cuadros 8.91 y 8.92.

Cuadro 8.1

- a. Véase detalle en los cuadros 8.2 y 8.3.
- b. Véase detalle en los cuadros 8.41 a 8.44.
- c. Véanse detalles en los cuadros 8.51 a 8.54.
- d. Véanse detalles en los cuadros 8.81 a 8.84.
- e. Véanse detalles en los cuadros 8.91 y 8.92.

Cuadro 8.2

- a. Véase detalle en el cuadro 8.4.
- b. Véase detalle en el cuadro 8.6.
- c. Véase detalle en el cuadro 8.12.

Cuadro 8.3

- a. Coincide con la suma de la columna 1 del cuadro 8.8 y la columna 11 del cuadro 8.91.
- b. Coincide con la suma de la columna 1 del cuadro 8.10 y la columna 12 del cuadro 8.91.
- c. Coincide con la suma de la columna 1 del cuadro 8.13 y la columna 13 del cuadro 8.91.
- d. Véase detalle en cuadro 8.13.
- e. Coincide con la suma de la columna 1 del cuadro 8.8, la columna 1 del cuadro 8.10 y la columna 1 del cuadro 8.13.
- f. Véase detalle por tenedores en cuadro 8.91, columnas 11 a 13.
- g. Coincide con la suma de la columna 2 del cuadro 8.8, la columna 2 del cuadro 8.10 y las columnas 2 y 11 del cuadro 8.13.

Cuadro 8.4

- a. Véase detalle en el cuadro 8.21.
- b. Véase detalle en el cuadro 8.22.

Cuadro 8.6

- a. Véase detalle en el cuadro 8.7.

Cuadro 8.8

- a. Véase detalle en los cuadros 8.21 y 8.25.
- b. Véase detalle en los cuadros 8.9, 8.22 y 8.28.

Cuadro 8.10

- a. Véase detalle en el cuadro 8.11.

Cuadro 8.13

- a. Hasta diciembre de 1998, el importe de las cesiones temporales está incluido en la columna 3.

Cuadro 8.21

- a. Véase detalle en el cuadro 8.25.

Cuadro 8.22

- a. Véase detalle en los cuadros 8.26 y 8.28.

Cuadro 8.26

- a. Salvo diferencias de ámbito institucional (véase esquema de sectorización) y del concepto de crédito esta columna coincide con la columna 1 del cuadro 4.13.
- b. Además de las precisiones recogidas en la nota anterior, debe tenerse en cuenta que este total recoge todos los préstamos y créditos concedidos a los hogares por las OIFM mientras que la columna 3 del cuadro 4.13 no incluye los destinados a financiar actividades productivas de los empresarios individuales. Estos últimos figuran en la columna 2 del cuadro 4.13 (junto a los que financian las actividades productivas de las empresas, tanto financieras como no financieras) y, separadamente en la columna 6 del cuadro 8.27.
- c. Esta columna coincide con la columna 4 del cuadro 4.13 y con la columna 15 del cuadro 8.27 y se detalla en las columnas 2 a 4 y 10 del cuadro 8.27.
- d. Esta columna coincide con la suma de las columnas 6 y 14 del cuadro 8.27.

Cuadro 8.27

- a. Este total coincide con la columna 6 del cuadro 8.26. Esta serie está disponible con periodicidad mensual en archivos csv.
- b. Estas columnas se corresponden con las columnas 6 a 7 del cuadro 4.13.
- c. Esta columna coincide con la columna 13 del cuadro 4.13.
- d. Esta columna coincide con la columna 8 del cuadro 4.13.
- e. Esta serie está disponible con periodicidad mensual en archivos csv.
- f. Esta columna coincide con la columna 9 del cuadro 4.13.
- g. Esta columna coincide con la columna 4 del cuadro 4.13 y con la columna 7 del cuadro 8.26. Esta serie está disponible con periodicidad mensual en archivos csv.

Cuadro 8.29

a. A más de tres meses.

Cuadro 8.30

a. A más de tres meses.

Cuadro 8.41

a. Columna que tiene desarrollo en el cuadro 8.43.

Cuadro 8.42

a. Columna que tiene desarrollo en el cuadro 8.44.

Cuadro 8.E

a. El sistema de reservas mínimas (coeficiente de caja) de la zona del euro entró en vigor a principios de enero de 1999. Este apéndice al cuadro 8.C pretende describir cuál es el ámbito conceptual del sistema de reservas mínimas en la zona del euro, que se basa en la información procedente del balance mensual de las entidades de crédito, es decir, de las instituciones que figuran en el cuadro 8.C columna b.

b. Las discrepancias que pudiera haber entre los datos que figuran en la columna 2 y la suma de los códigos que figuran en la columna de conceptos se deben al desfase temporal entre la actualización de los balances (cuadro 8.C) y sus desarrollos en series históricas, y la de los pasivos computables en el coeficiente de reservas mínimas (cuadro 8.45).

Cuadro 8.51

a. Columna que tiene desarrollo en el cuadro 8.53

Cuadro 8.52

a. Columna que tiene desarrollo en el cuadro 8.54

Cuadro 8.81

a. Columna que tiene desarrollo en el cuadro 8.83

Cuadro 8.82

a. Columna que tiene desarrollo en el cuadro 8.84

Cuadro 8.F

a. A 31 de diciembre de 1997 los FMM son 106.

b. A 31 de diciembre de 1998 los FMM son los 136 incluidos en la lista aprobada y difundida (en abril de 1998) por el BCE.

c. A partir de enero de 1999 los FMM se corresponden exactamente con la categoría de FIAMM.

Cuadro 8.91

a. Hasta el 31/12/97, 107 FIAMM se clasificaban como FMM. Desde el 1/1/98, 136 FIAMM se clasificaban como FMM. Desde el 1/1/99 todos los FIAMM han pasado a clasificarse como FMM.

b. Columna que tiene desarrollo en un cuadro posterior.

CAPÍTULO 9 INSTITUCIONES FINANCIERAS NO MONETARIAS, EXCEPTO EMPRESAS DE SEGUROS
Y FONDOS DE PENSIONES

9. INSTITUCIONES FINANCIERAS NO MONETARIAS (a)(b)

9.A Activo

A) Total sector

Conciliación entre los balances financieros de las CFEE y los balances oficiales

Datos referidos a Septiembre de 2008

Millones de euros

	Serie en cuadro/ columna (c)	Balances			Ajustes			Total CFEE
		Total	Otros intermediarios financieros (cuadro 9.C) (d) y (e)	Auxiliares financieros (cuadro 9.F) (e)	Total	Jerar- quiza- ción de fuentes y otros	Valora- ción	
		(d)	(d) y (e)	(e)				
TOTAL ACTIVO BALANCE OFICIAL (I+II)		832 605	816 816	15 789				
I. ACTIVOS FINANCIEROS incluidos en CFEE	9.1/1	825 972	810 482	15 490	14 304	6 228	8 076	840 276
AF.2 Efectivo y depósitos		572 454	567 607	4 847	22	22		572 475
<i>Instituciones financieras</i>	9.1/3	572 332	567 485	4 847	22	22		572 354
<i>Resto del mundo</i>	9.1/5	122	122					122
AF.3 Valores distintos de acciones		115 772	106 836	8 936	207		207	115 979
331 Valores distintos de acciones a corto plazo		25 289	23 388	1 901	87		87	25 377
<i>Sociedades no financieras</i>	9.1/2	1 857	1 857		33		33	1 890
<i>Instituciones financieras</i>	9.1/3	17 925	17 925		11		11	17 936
<i>Administraciones Públicas</i>	9.1/4	5 508	3 606	1 901	43		43	5 550
332 Valores distintos de acciones a largo plazo		88 604	81 569	7 035	120		120	88 724
<i>Sociedades no financieras</i>	9.1/2	1 518	259	1 259				1 518
<i>Instituciones financieras</i>	9.1/3	20 670	20 368	302	-463		-463	20 207
<i>Administraciones Públicas</i>	9.1/4	11 878	6 528	5 349	408		408	12 285
<i>Resto del mundo</i>	9.1/5	54 538	54 413	125	175		175	54 713
34 Derivados financieros		1 879	1 879					1 879
<i>Instituciones financieras</i>	9.1/3	207	207					207
<i>Resto del mundo</i>	9.1/5	1 672	1 672					1 672
AF.4 Préstamos		58 540	58 507	33				58 540
<i>Sociedades no financieras, hogares e ISFLSH</i>	9.1/2	55 822	55 812	10				55 822
<i>Instituciones financieras</i>	9.1/3	1 486	1 462	23				1 486
<i>Administraciones Públicas</i>	9.1/4	1 233	1 233					1 233
AF.5 Acciones y otras participaciones		73 074	71 835	1 239	7 870		7 870	80 943
511/512 Acciones		52 912	51 894	1 018	7 244		7 244	60 156
<i>Sociedades no financieras</i>	9.1/2	16 080	15 469	610	11 001		11 001	27 081
<i>Instituciones financieras</i>	9.1/3	8 794	8 387	407	895		895	9 689
<i>Resto del mundo</i>	9.1/5	28 038	28 038	0	-4 652		-4 652	23 386
513 Otras participaciones (exc.fondos)		7 000	7 000					7 000
<i>Instituciones financieras</i>	9.1/3	7 000	7 000					7 000
52 Participaciones en fondos de inversión		13 162	12 941	221	625		625	13 787
<i>Instituciones financieras</i>	9.1/3	13 162	12 941	221	625		625	13 787
AF.7 Otras cuentas pendientes de cobro		6 131	5 696	435	6 207	6 207		12 338
<i>Sociedades no financieras, hogares e ISFLSH</i>					6 613
<i>Instituciones financieras</i>					5 726
II. ACTIVOS no incluidos en CFEE	...	6 633	6 334	299				
<i>Activo fijo</i>	...	6 633	6 334	299				

(a) Excepto Empresas de seguros y fondos de pensiones

(b) Dadas las peculiaridades de estos intermediarios financieros, se debe tener en cuenta que las Instituciones Financieras no Monetarias que aquí figuran son aquellas para las que se dispone de información en los registros estadísticos del Banco de España, hasta el momento de aparición de esta publicación.

(c) Referencia a la columna de Total CFEE.

(d) Cuando no se dispone de información para alguno de los agentes incluidos en la agrupación y se ha podido realizar una estimación, ésta se ha incorporado a los datos agregados. Se ha procedido de igual forma para los detalles de sectores de contrapartida de las distintas rúbricas del balance (ver cuadros 9.C y 9.F).

(e) Son Otros Intermediarios Financieros, porque las Instituciones Financieras Monetarias (capítulos 6 a 8) son, obviamente, los Intermediarios Financieros por excelencia (véase el esquema de sectorización que figura en este Boletín Estadístico).

9. INSTITUCIONES FINANCIERAS NO MONETARIAS (a)(b)

9.B Pasivo

A) Total sector

Conciliación entre los balances financieros de las CFEE y los balances oficiales

Datos referidos a Septiembre de 2008

Millones de euros

	Serie en cuadro/ columna (c)	Balances			Ajustes			Total CFEE
		Total (d)	Otros intermediarios financieros (cuadro 9.D) (d) y (e)	Auxiliares financieros (cuadro 9.G) (e)	Total	Jerar- quiza- ción de fuentes y otros	Valora- ción	
TOTAL PASIVO BALANCE OFICIAL (III+IV)		832 608	816 819	15 789				
III. PASIVOS incluidos en CFEE	9.1/7	825 922	816 819	9 104	-4 785	-2 686	-2 099	821 138
AF.2 Efectivo y depósitos	9.1/8	2 166	2 166					2 166
<i>Sociedades no financieras</i>	9.1/9	1 577	1 577					1 577
<i>Instituciones financieras</i>	9.1/10	589	589					589
AF.3 Valores distintos de acciones	9.1/14+15	569 514	569 514		-15 634		-15 634	553 880
331 Valores distintos de acciones a corto plazo	9.1/14	17 440	17 440					17 440
<i>Instituciones financieras</i>	9.1/14	83	83					83
<i>Resto del mundo</i>	9.1/14	17 358	17 358					17 358
332 Valores distintos de acciones a largo plazo	9.1/14	552 074	552 074		-15 634		-15 634	536 439
<i>Sociedades no financieras, hogares e ISFLSH</i>	9.1/14	5 559	5 559		-157		-157	5 402
<i>Instituciones financieras</i>	9.1/14	220 228	220 228		-6 237		-6 237	213 991
<i>Resto del mundo</i>	9.1/14	326 287	326 287		-9 240		-9 240	317 047
34 Derivados financieros	9.1/15	0		0				0
AF.4 Préstamos	9.1/8	22 009	21 723	285				22 009
<i>Sociedades no financieras</i>	9.1/9	80	80					80
<i>Instituciones financieras</i>	9.1/10	19 104	18 819	285				19 104
<i>Resto del mundo</i>	9.1/11	2 824	2 824					2 824
AF.5 Acciones y otras participaciones	9.1/12+13	225 632	220 722	4 910	10 401		10 401	236 033
511/512 Acciones	9.1/13	17 485	12 576	4 910	6 064		6 064	23 549
<i>Sociedades no financieras, hogares e ISFLSH</i>	9.1/13	5 892	5 824	67	2 457		2 457	8 349
<i>Instituciones financieras</i>	9.1/13	8 610	4 299	4 310	1 997		1 997	10 606
<i>Administraciones Públicas</i>	9.1/13	2 250	1 815	435				2 250
<i>Resto del mundo</i>	9.1/13	734	637	97	1 610		1 610	2 343
52 Participaciones en fondos de inversión	9.1/12	208 147	208 147		4 337		4 337	212 484
<i>Sociedades no financieras, hogares e ISFLSH</i>	9.1/12	160 824	160 824		2 503		2 503	163 327
<i>Instituciones financieras</i>	9.1/12	40 125	40 125		1 803		1 803	41 928
<i>Administraciones Públicas</i>	9.1/12	3 630	3 630					3 630
<i>Resto del mundo</i>	9.1/12	3 567	3 567		31		31	3 599
AF.7 Otras cuentas pendientes de pago	9.1/16	9 736	5 833	3 904	-2 686	-2 686		7 050
<i>Sociedades no financieras, hogares e ISFLSH</i>					4 368
<i>Instituciones financieras</i>					2 047
IV. PASIVOS no incluidos en CFEE		6 686		6 686				
Pro memoria								
Activos financieros netos (I-III)	9.1/17	50	-6 337	6 387	19 089			19 138

(a) Excepto Empresas de seguros y fondos de pensiones

(b) Dadas las peculiaridades de estos intermediarios financieros, se debe tener en cuenta que las Instituciones Financieras no Monetarias que aquí figuran son aquellas para las que se dispone de información en los registros estadísticos del Banco de España, hasta el momento de aparición de esta publicación.

(c) Referencia a la columna de Total CFEE.

(d) Cuando no se dispone de información para alguno de los agentes incluidos en la agrupación y se ha podido realizar una estimación, ésta se ha incorporado a los datos agregados. Se ha procedido de igual forma para los detalles de sectores de contrapartida de las distintas rúbricas del balance (ver cuadros 9.D y 9.G).

(e) Son Otros Intermediarios Financieros, porque las Instituciones Financieras Monetarias (capítulos 6 a 8) son, obviamente, los Intermediarios Financieros por excelencia (véase el esquema de sectorización que figura en este Boletín Estadístico).

9. INSTITUCIONES FINANCIERAS NO MONETARIAS (a)

A) Total sector
Balances

9.1 Activo y pasivo. Valoración de activos financieros y pasivos según SEC 95

BE, CNMV, DGSFP. Valoración según SEC 95

Millones de euros

	Activos financieros						Promemoria: Activos no financieros (b)	Pasivos										Activos financieros netos					
	Total	Sociedades no financieras, hogares e SFLSH	Instituciones financieras	Administraciones Públicas	Resto del mundo	7=8+12a15		Total	Depósitos y préstamos (c)				Participaciones de los fondos de inversión (d)	Acciones	Valores distintos de acciones y participaciones	Derivados financieros	Otras cuentas-pendientes de pago		17=1-7				
									Total	Sociedades no financieras	Instituciones financieras	Resto del mundo								13	14	15	16
01	216 756 42 186	68 498	29 222	76 850	1 281	216 348	10 519	786	9 709	49 139	439	31 631	27 861	...	6 898	409							
02	215 087 51 217	68 573	23 857	71 440	1 580	213 278	11 741	698	10 302	741 124	017	26 286	47 070	...	4 163	1 809							
03	284 785 70 588	99 326	22 266	92 605	2 228	282 383	11 974	540	9 365	2 069	156 087	29 904	78 932	-0	5 487	2 402							
04 /	328 484 81 715	125 975	21 335	99 458	2 502	326 758	13 413	520	10 828	2 064	196 993	8 537	100 636	0	7 179	1 726							
///	339 961 85 548	133 491	20 573	100 349	2 819	338 410	12 511	507	10 203	1 801	199 442	8 597	110 994	0	6 865	1 551							
IV	376 709 98 147	149 344	22 950	106 267	3 023	374 281	10 746	487	8 225	2 034	208 427	9 567	138 840	0	6 702	2 428							
05 /	406 909 96 373	175 551	22 218	112 768	3 149	406 968	13 172	472	10 847	1 852	217 845	10 143	158 334	-	7 474	-59							
///	460 068 69 371	249 763	22 361	118 573	3 611	459 909	13 483	485	10 767	2 231	227 468	13 133	196 921	0	8 904	160							
IV	480 143 62 681	269 182	23 356	124 924	3 871	480 817	13 027	525	9 644	2 858	238 428	14 151	206 201	-0	9 010	-673							
06 /	579 999 71 652	339 796	21 947	146 603	4 428	582 478	13 141	552	9 600	2 990	274 164	16 164	269 594	0	9 416	-2 479							
///	610 506 75 131	372 429	21 878	141 067	5 128	612 159	12 636	606	9 434	2 596	271 608	13 526	306 360	0	8 029	-1 653							
IV	643 911 78 937	398 957	22 474	143 543	5 430	647 975	12 550	906	8 489	3 156	283 136	17 729	322 554	-0	12 005	-4 064							
07 /	773 050 88 115	510 905	23 789	150 241	5 891	778 598	13 852	1 310	8 818	3 723	317 123	24 344	413 794	-	9 485	-5 547							
///	819 127 93 110	548 706	22 078	155 234	6 499	822 167	17 345	999	11 020	5 327	323 009	25 307	446 265	0	10 241	-3 040							
IV	824 859 96 802	568 240	21 784	138 033	6 469	823 542	17 627	1 298	10 388	5 941	317 961	24 001	452 935	-0	11 018	1 318							
08 /	819 335 89 824	612 830	18 871	97 810	6 572	810 751	26 919	1 533	21 224	4 162	242 848	22 638	509 925	-0	8 422	8 584							
///	847 232 92 831	644 427	19 518	90 456	6 585	830 945	27 929	1 654	23 117	3 157	226 715	22 755	545 502	-0	8 045	16 287							
IV	840 276 92 923	648 392	19 068	79 893	6 633	821 138	24 175	1 657	19 693	2 824	212 484	23 549	553 880	0	7 050	19 138							

(a) Excepto Empresas de seguros y fondos de pensiones.

(b) Datos según balance.

(c) Incluidas cesiones temporales de activos.

(d) Excluidos los Fondos del mercado monetario que figuran en los cuadros 8.F y siguientes.

Millones de euros

9. INSTITUCIONES FINANCIERAS NO MONETARIAS (a)(b)
 B) Otros intermediarios financieros (c)
 Conciliación entre los balances financieros de las CFEE y los balances oficiales

Datos referidos a Septiembre de 2008

	Serie en cuadro/columna (d)	Balances								Ajustes			Total CFEE
		Total (e)	IIC mobiliarias (excepto FMM) (cuadro 9.IE)	Sociedades de valores	Fondos de titulización (f)	Sociedades y fondos de capital riesgo (f)	Fondos de inversión inmobiliaria	Holding de instituciones financieras (f)	Emisores de participaciones preferentes (f)	Total	Jerarquización de fuentes	Valoración	
TOTAL ACTIVO BALANCE OFICIAL (I-II)		816 816	194 882	16 510	404 337	13 431	6 666	6 316	174 673		6 012	6 352	822 846
I. ACTIVOS FINANCIEROS incluidos en CFEE	9.12/1	810 482	194 882	16 461	403 817	13 431	903	6 315	174 673		22	22	567 628
AF.2 Efectivo y depósitos	9.12/3	567 607	43 963	8 628	370 216	930	749	198	142 923		22	22	567 507
Instituciones financieras	9.12/5	567 485	43 841	8 628	370 216	930	749	198	142 923		22	22	567 507
Resto del mundo		122	122										122
AF.3 Valores distintos de acciones		106 836	104 345	1 852	558		80				55	55	106 891
331 Valores distintos de acciones a corto plazo		23 388	23 232	122			34				130	130	23 518
Sociedades no financieras	9.12/2	1 857	1 810	12			34				33	33	1 890
Instituciones financieras	9.12/3	17 925	17 925								11	11	17 936
Administraciones Públicas	9.12/4	3 606	3 497	109							86	86	3 692
332 Valores distintos de acciones a largo plazo		81 569	79 234	1 730	558		46				-75	-75	81 494
Sociedades no financieras	9.12/2	259	258	1									259
Instituciones financieras	9.12/3	20 368	18 660	1 662			46				-469	-469	19 899
Administraciones Públicas	9.12/4	6 528	6 510	18							220	220	6 748
Resto del mundo	9.12/5	54 413	53 806	49	558						175	175	54 588
34 Derivados financieros		1 879	1 879										1 879
Instituciones financieras	9.12/2	207	207										207
Resto del mundo	9.12/3	1 672	1 672										1 672
AF.4 Préstamos	9.12/4	56 507	1 159	303	32 294				24 751				58 507
Sociedades no financieras, hogares e ISFLSH		55 812			31 061				24 751				55 812
Instituciones financieras	9.12/2	1 462	1 159	303	1 233								1 462
Administraciones Públicas													1 233
AF.5 Acciones y otras participaciones	9.12/3	71 835	48 716	2 949		7 452		5 718	7 000		6 298	6 298	78 133
511/512 Acciones	9.12/5	51 884	35 796	2 928		7 452		5 718			5 879	5 879	57 773
Sociedades no financieras		15 469	7 783	235		7 452					10 131	10 131	25 600
Instituciones financieras	9.12/3	8 387	2 507	162				5 718			400	400	8 787
Resto del mundo		28 038	25 507	2 531							-4 652	-4 652	23 386
513 Otras participaciones	9.12/2	7 000							7 000				7 000
Instituciones financieras	9.12/3	7 000							7 000				7 000
52 Participaciones en fondos de inversión	9.12/6	12 941	12 920	21							419	419	13 360
Instituciones financieras		12 941	12 920	21							419	419	13 360
AF.7 Otras cuentas pendientes de cobro		5 696	-3 301	2 728	748	5 049	74	398			5 990	5 990	11 687
Sociedades no financieras, hogares e ISFLSH													6 355
Instituciones financieras													5 332
II. ACTIVOS no incluidos en CFEE		6 334	0	50	520		5 763	1					
Activo filio		6 334	0	50	520		5 763	1					

(a) Excepto Empresas de seguros y fondos de pensiones

(b) Dadas las peculiaridades de estos intermediarios financieros, se debe tener en cuenta que las Instituciones financieras no monetarias que aquí figuran son aquellas para las que se dispone de información en los registros estadísticos del Banco de España, hasta el momento de aparición de esta publicación.

(c) Son Otros intermediarios financieros, porque las Instituciones financieras monetarias (capítulos 6 a 8) son, obviamente, los intermediarios financieros por excelencia (véase el esquema de sectorización que figura en este Boletín Estadístico).

(d) Referencia a la columna del Total CFEE.

9. INSTITUCIONES FINANCIERAS NO MONETARIAS (a)(b)
 B) Otros intermediarios financieros (c)
 Conciliación entre los balances financieros de las CFEE y los balances oficiales

Datos referidos a Septiembre de 2008

Millones de euros

Serie en cuadro/columna (d)	Total (e)	Balances							Ajustes			Total CFEE
		Total (e)	IIC mobiliarias (excepto FMM) (cuadro 9.E)	Sociedades de valores	Fondos de titulización (f)	Sociedades y fondos de capital riesgo (f)	Fondos de inversión inmobiliaria	Holding de instituciones financieras (f)	Emisores de participaciones preferentes (f)	Total	Jerarquización de fuentes	
TOTAL PASIVO BALANCE OFICIAL (III-IV)	816 819	194 882	16 510	404 337	13 431	6 666	6 319	174 673				
III. PASIVOS incluidos en CFEE	816 819	194 882	16 510	404 337	13 431	6 666	6 319	174 673	-5 415	-2 214	-3 201	811 404
AF.2 Efectivo y depósitos	2 166		2 166									2 166
Sociedades no financieras	1 577											1 577
Instituciones financieras	589											589
AF.3 Valores distintos de acciones	569 514			397 731			975	156 150	-15 634		-15 634	553 880
331 Valores distintos de acciones a corto plazo	17 440			499				13 807				17 440
Instituciones financieras	83											83
Resto del mundo	17 358											17 358
332 Valores distintos de acciones a largo plazo	552 074			397 232			975	153 867	-15 634		-15 634	536 439
Sociedades no financieras, hogares e ISFLSH	5 559						941		-157		-157	5 402
Instituciones financieras	220 228						34		-6 237		-6 237	213 991
Resto del mundo	326 287								-9 240		-9 240	317 047
AF.4 Préstamos	21 723		10 507	4 200		9		7 000				21 723
Sociedades no financieras	80											80
Instituciones financieras	18 819		7 602	4 200		9		7 000				18 819
Resto del mundo	2 824											2 824
AF.5 Acciones y otras participaciones	220 722	192 808	1 864		14 748	6 263	5 040		9 294		9 294	230 016
511/512 Acciones	12 576		1 864		5 672		5 040		4 956		4 956	17 532
Sociedades no financieras, hogares e ISFLSH	5 824								2 457		2 457	8 282
Instituciones financieras	4 299								1 000		1 000	5 299
Administraciones Públicas	1 815								1 499		1 499	1 815
Resto del mundo	637								1 499		1 499	2 136
52 Participaciones y acciones emitidas por fondos y sociedades de inversión	208 147	192 808			9 076	6 263			4 337		4 337	212 484
Sociedades no financieras, hogares e ISFLSH	160 824	154 561							2 503		2 503	163 327
Instituciones financieras	40 125	34 680							1 803		1 803	41 928
Administraciones Públicas	3 630											3 630
Resto del mundo	3 567	3 567							31		31	3 599
AF.7 Otras cuentas pendientes de pago	5 833	2 074	1 974	2 406	-1 315	387	307		-2 214			3 619
Sociedades no financieras, hogares e ISFLSH												2 350
Instituciones financieras												634
IV. PASIVOS no incluidos en CFEE												
Pro memoria												
Activos financieros netos (I-III)	-6 337	-0	-50	-520		-5 763	-4		17 779			11 442

(e) Cuando no se dispone de información para alguno de los agentes incluidos en la agrupación y se ha podido realizar una estimación, ésta se ha incorporado a los datos agregados. Se ha procedido de igual forma para los detalles de sectores de contrapartida de las distintas rubricas del balance.

(f) Datos estimados.

9. INSTITUCIONES FINANCIERAS NO MONETARIAS (a) (b)
B) Otros Intermediarios financieros (c)
Balances

9.11 Balances oficiales.
Total activo y pasivo por
agrupaciones institucionales

CNMV

Millones de euros y %

	Otros Intermediarios Financieros								% sobre Total Otros Intermediarios Financieros						
	Total	IIC mobiliarias (excepto FMM)	Sociedades de valores	Fondos de titulización	Sociedades y fondos de capital riesgo	Fondos de inversión inmobiliaria	Holding de instituciones financieras	Emisores participaciones preferentes	IIC mobiliarias (excepto FMM)	Sociedades de valores	Fondos de titulización	Sociedades y fondos de capital riesgo	Fondos de inversión inmobiliaria	Holding de instituciones financieras	Emisores participaciones preferentes
	1=2a8	2	3	4	5	6	7	8	9	10	11	12	13	14	15
01	202 786	155 037	10 499	31 436	3 069	1 488	1 258	...	76,45	5,18	15,50	1,51	0,73	0,62	...
02	205 003	139 118	10 009	50 827	1 961	1 930	1 158	...	67,86	4,88	24,79	0,96	0,94	0,56	...
03	272 346	172 484	10 229	81 792	2 488	2 538	1 290	1 526	63,33	3,76	30,03	0,91	0,93	0,47	0,56
04 /	315 603	190 465	12 917	102 000	2 900	3 283	1 655	2 382	60,35	4,09	32,32	0,92	1,04	0,52	0,75
III	326 706	192 214	11 691	105 984	2 900	3 640	1 655	8 622	58,83	3,58	32,44	0,89	1,11	0,51	2,64
IV	361 847	199 072	10 043	125 737	3 657	4 076	1 658	17 605	55,02	2,78	34,75	1,01	1,13	0,46	4,87
05 /	392 103	207 715	13 128	135 075	3 840	4 778	1 658	25 908	52,97	3,35	34,45	0,98	1,22	0,42	6,61
II	440 185	215 283	13 601	154 892	4 059	5 280	1 731	45 339	48,91	3,09	35,19	0,92	1,20	0,39	10,30
III	456 585	223 538	11 625	154 087	4 242	5 647	1 731	55 714	48,96	2,55	33,75	0,93	1,24	0,38	12,20
IV	493 124	227 705	10 669	178 791	4 469	6 042	1 798	63 650	46,18	2,16	36,26	0,91	1,23	0,36	12,91
06 /	555 545	257 442	11 447	186 463	4 692	6 765	1 798	86 939	46,34	2,06	33,56	0,84	1,22	0,32	15,65
II	592 295	256 947	10 808	206 379	4 960	7 291	1 831	104 080	43,38	1,82	34,84	0,84	1,23	0,31	17,57
III	620 585	265 804	13 970	212 193	5 184	7 778	1 831	113 824	42,83	2,25	34,19	0,84	1,25	0,30	18,34
IV	689 091	290 464	14 292	248 516	5 274	8 106	1 971	120 468	42,15	2,07	36,06	0,77	1,18	0,29	17,48
07 /	747 367	295 332	13 379	278 132	7 155	7 971	5 419	139 979	39,52	1,79	37,21	0,96	1,07	0,73	18,73
II	789 704	300 214	16 590	305 769	8 345	8 034	5 486	145 267	38,02	2,10	38,72	1,06	1,02	0,69	18,40
III	796 761	296 342	18 068	312 951	9 534	7 714	6 186	145 966	37,19	2,27	39,28	1,20	0,97	0,78	18,32
IV	844 528	281 971	20 509	356 793	10 723	7 342	6 289	160 901	33,39	2,43	42,25	1,27	0,87	0,74	19,05
08 /	...	225 489	19 675	7 020	6 289	153 310
II	...	208 893	20 398	6 800	6 316	164 274
III	...	194 882	16 510	6 666	6 316	174 673

(a) Excepto Empresas de seguros y fondos de pensiones.

(b) Dadas las peculiaridades de estos intermediarios financieros, se debe tener en cuenta que las Instituciones Financieras no Monetarias que aquí figuran son aquellas para las que se dispone de información en los registros estadísticos del Banco de España, hasta el momento de aparición de esta publicación.

(c) Son Otros Intermediarios Financieros, porque las Instituciones Financieras Monetarias (capítulos 6 a 8) son, obviamente, los Intermediarios Financieros por excelencia (véase el esquema de sectorización que figura en este Boletín Estadístico).

9. INSTITUCIONES FINANCIERAS NO MONETARIAS (a)
B) Otros Intermediarios financieros (b)
Balances

9.12 Activo y pasivo
Valoración de activos financieros y pasivos según SEC 95

CNMV. Valoración según SEC 95

Millones de euros

	Activos financieros						Promemoria: Activos no financieros (c)	Pasivos								Activos financieros netos
	Total	Sociedades no financieras, hogares e ISFLSH	Instituciones financieras	Administraciones Públicas	Resto del mundo	Total		Depósitos y préstamos (d)				Participaciones de los fondos	Acciones	Valores distintos de acciones y participaciones	Otras cuentas pendientes de pago	
								Total	Sociedades no financieras	Instituciones financieras	Resto del mundo					
	1=2a5	2	3	4	5	6	7=8+12a15	8=9a11	9	10	11	12	13	14	15	16=1-7
01	206 367	40 100	65 108	24 349	76 810	1 112	210 510	10 395	786	9 585	49	139 439	29 054	27 861	3 762	-4 143
02	205 492	49 842	65 713	18 539	71 399	1 392	208 245	11 580	698	10 140	741	124 017	23 688	47 070	1 890	-2 752
03	274 267	69 413	95 992	16 336	92 526	2 017	276 796	11 755	540	9 146	2 069	156 087	27 275	78 932	2 747	-2 529
04 /	328 634	84 352	129 871	14 155	100 256	2 612	332 579	12 337	507	10 029	1 801	199 442	5 876	110 994	3 929	-3 945
IV	365 182	97 179	145 581	16 253	106 170	2 817	368 356	10 492	487	7 971	2 034	208 427	6 836	138 840	3 762	-3 174
05 /	395 649	95 512	171 762	15 707	112 668	2 943	401 369	12 912	472	10 588	1 852	217 845	7 405	158 334	4 872	-5 720
II	448 666	68 639	245 858	15 696	118 473	3 407	453 737	13 234	485	10 518	2 231	227 468	10 335	196 921	5 780	-5 071
III	468 556	61 993	265 098	16 650	124 815	3 667	474 452	12 712	525	9 329	2 858	238 428	11 327	206 201	5 784	-5 896
IV	503 169	64 678	293 523	15 367	129 601	4 054	510 448	12 450	573	8 734	3 143	242 510	11 527	238 810	5 151	-7 279
06 /	567 457	70 427	335 147	15 406	146 477	4 223	575 591	12 799	552	9 257	2 990	274 164	13 136	269 594	5 899	-8 135
II	598 053	74 056	367 809	15 244	140 945	4 906	605 296	12 349	606	9 147	2 596	271 608	10 452	306 360	4 528	-7 243
III	631 194	77 999	394 055	15 720	143 420	5 211	638 432	12 239	906	8 178	3 156	283 136	12 132	322 554	8 370	-7 238
IV	701 655	86 051	449 442	16 050	150 112	5 558	708 929	13 792	1 115	8 050	4 627	310 404	12 313	365 732	6 688	-7 274
07 /	757 772	85 608	505 222	16 843	150 100	5 702	767 704	13 439	1 310	8 405	3 723	317 123	18 134	413 794	5 214	-9 933
II	802 885	90 210	542 510	15 071	155 093	6 136	809 532	16 961	999	10 636	5 327	323 009	17 687	446 265	5 609	-6 647
III	808 192	93 673	562 017	14 608	137 894	6 105	810 837	17 195	1 298	9 956	5 941	317 961	16 300	452 935	6 447	-2 645
IV	855 219	93 642	624 169	13 535	123 873	6 312	854 783	25 934	1 247	18 766	5 922	303 367	15 718	503 080	6 683	436
08 /	803 816	88 112	606 366	11 676	97 662	6 371	800 818	26 687	1 533	20 993	4 162	242 848	16 742	509 925	4 617	2 998
II	830 256	90 146	637 490	12 299	90 321	6 286	820 385	27 644	1 654	22 833	3 157	226 715	16 258	545 502	4 265	9 871
III	822 846	89 916	641 490	11 672	79 768	6 334	811 404	23 890	1 657	19 408	2 824	212 484	17 532	553 880	3 619	11 442

(a) Excepto Empresas de seguros y fondos de pensiones

(b) Son Otros Intermediarios Financieros, porque las Instituciones Financieras Monetarias (capítulos 6 a 8) son, obviamente, los Intermediarios Financieros por excelencia (véase el esquema de sectorización que figura en este Boletín Estadístico).

(c) Datos según balance.

(d) Incluidas cesiones temporales de activos.

9. INSTITUCIONES FINANCIERAS NO MONETARIAS (a)
B) Otros intermediarios financieros: Instituciones de inversión colectiva (b)
Conciliación entre los balances financieros de las CFEE y los balances oficiales

9.E Activo y pasivo

Datos referidos a Septiembre de 2008

Millones de euros

	Serie en cuadro/ columna (c)	Balances				Ajustes			Total CFEE
		Total	Fondos de inversión mobiliaria (b)	Sociedades de inversión de capital fijo	Sociedades de inversión de capital variable	Total	Jerar- quiza- ción de fuentes y otros	Valora- ción	
TOTAL ACTIVO BALANCE OFICIAL (I+II)		194 882	168 011		26 871				
I. ACTIVOS FINANCIEROS incluidos en CFEE	9.21/2	194 882	168 011		26 870	1 049	6 009	-4 960	195 930
AF.2 Efectivo y depósitos		43 963	34 846		9 117				43 963
<i>Instituciones financieras</i>	9.23/2	43 841				43 841
<i>Resto del mundo</i>	9.23/11	122				122
AF.3 Valores distintos de acciones		104 345	97 672		6 673	21		21	104 366
331 Valores distintos de acciones a corto plazo		23 232	20 770		2 462	134		134	23 366
<i>Sociedades no financieras</i>	9.22/4	1 810	1 156	...	654	35		35	1 845
<i>Instituciones financieras</i>	9.23/5	17 925	16 506	...	1 419	11		11	17 936
<i>Administraciones Públicas</i>	9.22/10+13	3 497	3 108	...	389	88		88	3 585
332 Valores distintos de acciones a largo plazo		79 234	75 121		4 113	-114		-114	79 121
<i>Sociedades no financieras</i>	9.22/5	258	104	...	154				258
<i>Instituciones financieras</i>	9.23/6	18 660	17 889	...	771	-507		-507	18 153
<i>Administraciones Públicas</i>	9.22/11+14	6 510	5 957	...	553	219		219	6 730
<i>Resto del mundo</i>	9.23/13	53 806	51 171	...	2 635	174		174	53 980
34 Derivados financieros		1 879	1 781		98				1 879
<i>Instituciones financieras</i>	9.23/7	207	268	...	-61				207
<i>Resto del mundo</i>	9.23/14	1 672	1 513	...	159				1 672
AF.4 Préstamos		1 159	1 159						1 159
<i>Instituciones financieras</i>		1 159	1 159						1 159
AF.5 Acciones y otras participaciones		48 716	35 998		12 718	-4 981		-4 981	43 735
511/512 Acciones		35 796	24 356		11 441	-5 400		-5 400	30 396
<i>Sociedades no financieras</i>		7 783	4 565	...	3 217	-830		-830	6 953
<i>Instituciones financieras</i>		2 507	1 446	...	1 060	-338		-338	2 169
<i>Resto del mundo</i>		25 507	18 344	...	7 163	-4 232		-4 232	21 275
52 Participaciones en fondos de inversión		12 920	11 642		1 277	419		419	13 339
<i>Instituciones financieras</i>		12 920	11 642	...	1 277	419		419	13 339
AF.7 Otras cuentas pendientes de cobro		-3 301	-1 664		-1 637	6 009	6 009		2 708
<i>Sociedades no financieras</i>	9.22/7				1 447
<i>Instituciones financieras</i>	9.23/9				1 261
II. ACTIVOS no incluidos en CFEE		0			0				
<i>Activo fijo</i>	9.21/8	0		...	0				
TOTAL PASIVO BALANCE OFICIAL (III+IV)		194 882	168 011		26 871				
III. PASIVOS incluidos en CFEE		194 882	168 011		26 871	1 767	-302	2 070	196 649
AF.5 Acciones y otras participaciones		192 808	166 285		26 523	2 070		2 070	194 878
511/512 Acciones									
<i>Sociedades no financieras, hogares e ISFLSH</i>				...					
<i>Instituciones financieras</i>				...					
<i>Resto del mundo</i>				...					
52 Participaciones y acciones emitidas por fondos y sociedades de inversión		192 808	166 285		26 523	2 070		2 070	194 878
<i>Sociedades no financieras, hogares e ISFLSH</i>				...					154 796
<i>Instituciones financieras</i>				...					36 483
<i>Resto del mundo</i>				...					3 599
AF.7 Otras cuentas pendientes de pago	9.24/10	2 074	1 726		348	-302	-302		1 772
IV. PASIVOS no incluidos en CFEE									
Pro memoria									
Activos financieros netos (I-III)		-0			-0	-719			-719

(a) Excepto Empresas de seguros y fondos de pensiones.

(b) IIC en valores mobiliarios, excepto Fondos del mercado monetario considerados Instituciones Financieras Monetarias que figuran en el capítulo 8 (cuadros 8.F, 8.91 y 8.92).

(c) Referencia a la columna de Total CFEE.

9. INSTITUCIONES FINANCIERAS NO MONETARIAS (a)
B) Otros intermediarios financieros: Instituciones de inversión colectiva (b)
Balances

9.21 Activo y pasivo
Valoración de activos financieros
y pasivos según SEC 95

CNMV. Valoración según SEC 95

Millones de euros

	Número de instituciones	Activos financieros						Pro memoria: activos no financieros (c)	Pasivos				Activos financieros netos
		Total	Sociedades no financieras	Administraciones Públicas	Instituciones financieras		Resto del mundo		Total	Participaciones en fondos de inversión excepto FMM	Acciones emitidas por sociedades de inversión	Otras cuentas pendientes de pago	
					Del cual OIFM								
1	2=3+4+5+7	3	4	5	6	7	8	9=10 a 12	10	11	12	13 = 2-9	
01	4 689	156 999	11 079	23 173	46 064	39 310	76 684	2	162 242	137 493	23 709	1 040	-5 242
02	5 148	140 349	7 692	17 529	43 991	36 330	71 136	1	141 491	121 367	19 521	603	-1 142
03	5 388	174 576	9 765	15 436	59 305	39 405	90 070	1	181 254	152 573	27 463	1 219	-6 678
04 /	5 388	192 293	11 025	14 182	70 716	44 883	96 370	2	198 018	169 144	27 081	1 793	-5 725
04 //	5 486	194 424	11 459	13 271	72 162	44 857	97 532	2	196 193	171 087	23 636	1 470	-1 769
04 ///	5 553	202 508	12 865	13 589	73 801	47 277	102 253	2	204 841	178 100	25 103	1 638	-2 333
05 /	5 603	213 392	13 152	13 104	75 891	47 974	111 245	2	213 572	186 060	25 773	1 740	-180
05 //	5 606	222 670	14 043	13 248	79 888	49 483	115 492	2	222 994	194 567	26 461	1 966	-324
05 ///	5 644	233 322	15 266	13 880	83 064	52 975	121 113	2	233 564	203 669	27 754	2 141	-241
05 ///	5 687	237 067	15 028	12 591	83 530	53 795	125 918	1	237 253	207 450	27 610	2 193	-186
06 /	5 738	267 348	16 336	12 658	95 183	63 845	143 170	1	268 049	237 410	28 691	1 948	-701
06 //	5 780	263 774	16 057	12 797	97 304	66 426	137 617	1	264 264	234 879	27 944	1 441	-490
06 ///	5 860	274 654	17 931	13 447	103 396	72 424	139 879	1	275 414	244 734	29 200	1 480	-760
06 ///	6 000	302 562	19 314	13 820	123 034	88 350	145 641	0	302 536	270 301	30 076	2 159	26
07 /	6 034	305 385	19 335	14 493	125 158	90 247	145 547	0	307 131	273 422	31 516	2 193	-1 746
07 //	6 138	312 253	18 955	13 451	129 446	92 505	149 533	0	311 810	276 600	32 792	2 418	443
07 ///	6 198	305 471	17 870	13 011	141 648	104 649	132 058	0	305 681	270 736	32 360	2 584	-210
07 ///	6 241	289 765	16 393	12 051	142 540	107 566	117 930	0	289 782	256 055	31 482	2 246	-17
08 /	6 220	232 662	13 581	10 120	114 972	83 870	93 356	0	229 050	197 834	29 056	2 160	3 612
08 //	6 268	214 304	11 632	10 523	104 750	76 313	86 835	0	211 943	181 725	28 415	1 802	2 362
08 ///	6 259	195 930	10 502	10 315	97 649	73 515	77 049	0	196 649	167 738	27 140	1 772	-719

(a) Excepto Empresas de seguros y fondos de pensiones.

(b) IIC en valores mobiliarios, excepto Fondos del mercado monetario considerados IFMs que figuran en los cuadros 8.F, 8.91 y 8.92

(c) Datos según balance.

9. INSTITUCIONES FINANCIERAS NO MONETARIAS (a)
B) Otros intermediarios financieros: Instituciones de inversión colectiva (b)
Balances

9.22 Activos financieros.
Sociedades no financieras y
Administraciones Públicas

CNMV. Valoración según SEC 95

Millones de euros

	Sociedades no financieras							Administraciones Públicas						
	Total	Cartera de valores					Otras cuentas pendientes de cobro	Total	Cartera de valores (valores distintos de acciones)					
		Total	Valores distintos de acciones			Acciones y otras participaciones			Estado			Otras Administraciones Públicas		
			Total	A corto plazo	A largo plazo				Total	A corto plazo	A largo plazo	Total	A corto plazo	A largo plazo
1=2+7	2=3+6	3=4+5	4	5	6	7	8=9+12	9=10+11	10	11	12=13+14	13	14	
01	11 079	9 792	2 327	1 722	606	7 465	1 286	23 173	21 923	1 327	20 596	1 250	418	832
02	7 692	6 798	740	657	83	6 058	894	17 529	16 574	1 420	15 155	955	420	535
03	9 765	8 970	990	555	435	7 980	795	15 436	14 604	1 323	13 281	832	192	640
04 /	11 025	10 132	1 006	554	452	9 127	893	14 182	13 294	937	12 357	888	267	621
04 //	11 459	10 514	1 178	875	304	9 336	946	13 271	12 299	748	11 551	972	435	537
04 ///	12 865	11 906	1 242	941	300	10 665	959	13 589	12 565	1 290	11 275	1 025	532	493
05 /	13 152	12 584	1 337	906	431	11 247	567	13 104	12 128	1 154	10 974	975	392	584
05 //	14 043	13 149	1 357	920	437	11 791	894	13 248	12 238	1 689	10 549	1 009	583	427
05 ///	15 266	14 493	1 173	733	439	13 320	774	13 880	12 932	2 396	10 536	948	435	512
05 ///	15 028	14 307	1 322	517	805	12 985	721	12 591	11 782	1 555	10 226	809	402	407
06 /	16 336	15 477	1 548	1 200	348	13 929	859	12 658	12 022	2 249	9 773	636	241	396
06 //	16 057	15 193	1 815	1 409	406	13 378	864	12 797	12 123	2 604	9 520	673	283	390
06 ///	17 931	16 894	1 969	1 542	428	14 924	1 037	13 447	12 819	2 932	9 887	628	235	393
06 ///	19 314	17 935	2 735	2 259	476	15 200	1 379	13 820	13 156	3 026	10 130	665	331	334
07 /	19 335	18 128	2 120	1 613	507	16 008	1 208	14 493	13 791	3 310	10 481	702	301	401
07 //	18 955	17 449	1 323	820	503	16 126	1 505	13 451	12 648	2 539	10 108	804	424	379
07 ///	17 870	16 098	1 490	1 122	367	14 608	1 773	13 011	12 229	2 388	9 841	782	420	361
07 ///	16 393	14 978	1 803	1 347	456	13 175	1 415	12 051	11 335	2 264	9 071	717	384	333
08 /	13 581	12 055	2 274	1 613	661	9 781	1 526	10 120	9 406	2 806	6 600	714	318	396
08 //	11 632	10 576	2 103	1 600	503	8 473	1 056	10 523	9 806	3 524	6 282	717	315	402
08 ///	10 502	9 055	2 103	1 845	258	6 953	1 447	10 315	9 532	3 222	6 309	783	363	420

(a) Excepto Empresas de seguros y fondos de pensiones.

(b) IIC en valores mobiliarios, excepto Fondos del mercado monetario considerados IFMs que figuran en los cuadros 8.F, 8.91 y 8.92

9. INSTITUCIONES FINANCIERAS NO MONETARIAS (a)
B) Otros intermediarios financieros: Instituciones de inversión colectiva (b)
Balances

9.23 Activos financieros.
Instituciones financieras
y Resto del mundo

CNMV. Valoración según SEC 95

Millones de euros

	Instituciones financieras									Resto del mundo					
	Total 1=2+3+7+8	Efectivo deósitos y préstamos (c) 2	Cartera de valores						Otras cuentas ptes. de cobro 9	Total 10=11+12	Efectivo, depósitos y préstamos (c) 11	Cartera de valores			
			Total 3=4+7+8	Valores distintos de acciones			Derivados financieros 7	Acciones y otras participaciones 8				Total 12=13+14+15	Valores distintos de acciones 13	Derivados financieros 14	Acciones y otras participaciones 15
				Total 4=5+6	A corto plazo 5	A largo plazo 6									
01	46 064	32 001	12 561	5 983	3 078	2 905	-	6 577	1 502	76 684	100	76 584	48 195	-	28 388
02	43 991	30 865	12 112	5 613	2 962	2 651	-	6 499	1 014	71 136	100	71 036	53 412	-	17 625
03	59 305	33 662	24 816	8 563	2 940	5 623	-	16 254	827	90 070	100	89 970	64 850	-	25 120
04 /	70 716	38 029	31 759	11 663	4 805	6 859	-	20 096	928	96 370	100	96 270	64 040	-	32 230
04 //	72 162	36 368	34 886	14 017	6 468	7 549	-	20 869	909	97 532	100	97 432	66 432	-	31 000
04 III	73 801	34 900	37 976	16 808	8 608	8 200	-	21 168	925	102 253	100	102 153	68 539	-	33 614
05 /	75 891	36 492	38 520	18 020	8 625	9 395	124	20 375	879	111 245	100	111 145	72 425	2 596	36 124
05 //	79 888	36 435	42 625	21 071	11 388	9 684	176	21 377	828	115 492	100	115 392	74 818	3 014	37 560
05 III	83 064	36 678	45 444	22 731	10 939	11 792	337	22 376	942	121 113	100	121 013	75 394	3 505	42 114
05 IV	83 530	34 783	47 797	24 892	13 457	11 435	348	22 557	950	125 918	100	125 818	75 987	3 756	46 075
06 /	95 183	39 164	54 923	30 781	17 586	13 195	391	23 752	1 095	143 170	100	143 070	81 578	4 482	57 010
06 //	97 304	39 080	57 153	33 133	20 143	12 990	318	23 702	1 072	137 617	100	137 517	77 822	3 749	55 946
06 III	103 396	40 308	61 881	38 145	24 287	13 858	448	23 289	1 207	139 879	100	139 779	78 338	4 182	57 259
06 IV	123 034	47 994	73 892	49 788	31 188	18 600	610	23 495	1 900	145 641	100	145 541	82 153	4 706	58 682
07 /	125 158	47 828	76 093	51 801	33 314	18 487	546	23 746	2 088	145 547	105	145 442	81 276	4 762	59 404
07 //	129 446	47 228	80 942	55 259	35 489	19 769	586	25 098	2 145	149 533	148	149 384	80 373	5 134	63 877
07 III	141 648	54 525	85 733	59 845	41 212	18 633	437	25 451	2 274	132 058	102	131 955	74 059	4 752	53 144
07 IV	142 540	54 256	86 937	61 786	44 249	17 537	519	24 632	2 197	117 930	122	117 809	68 669	4 205	44 935
08 /	114 972	48 592	65 041	42 086	31 516	10 570	260	22 695	1 973	93 356	-	93 356	59 750	2 708	30 899
08 //	104 750	41 604	62 037	41 811	31 220	10 591	262	19 964	1 673	86 835	122	86 714	56 930	2 141	27 643
08 III	97 649	45 000	51 804	36 089	17 936	18 153	207	15 508	1 261	77 049	122	76 927	53 980	1 672	21 275

(a) Excepto Empresas de seguros y fondos de pensiones.

(b) IIC en valores mobiliarios, excepto Fondos del mercado monetario considerados IFMs que figuran en los cuadros 8.F, 8.91 y 8.92

(c) Incluye adquisición temporal de activos.

9. INSTITUCIONES FINANCIERAS NO MONETARIAS (a)
B) Otros intermediarios financieros: Instituciones de inversión colectiva (b)
Balances

9.24 Pasivos por tenedores
Valoración de pasivos
según SEC 95

CNMV. Valoración según SEC 95

Millones de euros

	Total 1=2+6+10	Acciones				Participaciones				Otras cuentas pendientes de pago 10
		Total 2= 3 a 5	Sociedades no financieras, hogares e ISFLSH 3	Instituciones financieras 4	Resto del mundo 5	Total 6=7 a 9	Sociedades no financieras, hogares e ISFLSH 7	Instituciones financieras 8	Resto del mundo 9	
01	162 242	23 709	18 826	4 883	-	137 493	112 481	22 581	2 431	1 040
02	141 491	19 521	15 539	3 982	-	121 367	96 763	21 921	2 682	603
03	181 254	27 463	22 687	4 776	-	152 573	117 179	32 258	3 136	1 219
04 /	198 018	27 081	22 307	4 774	-	169 144	129 374	36 351	3 419	1 793
04 //	196 193	23 636	19 431	4 205	-	171 087	130 398	37 255	3 434	1 470
04 III	204 841	25 103	20 586	4 517	-	178 100	141 837	32 393	3 870	1 638
05 /	213 572	25 773	21 215	4 558	-	186 060	150 021	32 305	3 733	1 740
05 //	222 994	26 461	21 772	4 689	-	194 567	156 442	34 343	3 782	1 966
05 III	233 564	27 754	22 820	4 934	-	203 669	164 915	35 089	3 665	2 141
05 IV	237 253	27 610	22 716	4 894	-	207 450	169 351	34 395	3 704	2 193
06 /	268 049	28 691	23 589	5 102	-	237 410	195 470	37 695	4 245	1 948
06 //	264 264	27 944	22 976	4 968	-	234 879	192 364	38 314	4 201	1 441
06 III	275 414	29 200	23 989	5 211	-	244 734	202 274	37 720	4 740	1 480
06 IV	302 536	30 076	24 731	5 345	-	270 301	225 581	39 584	5 136	2 159
07 /	307 131	31 516	25 924	5 592	-	273 422	228 073	40 143	5 206	2 193
07 //	311 810	32 792	26 966	5 826	-	276 600	229 351	41 856	5 393	2 418
07 III	305 681	32 360	26 617	5 743	-	270 736	222 421	43 217	5 099	2 584
07 IV	289 782	31 482	25 629	5 852	-	256 055	208 688	42 719	4 647	2 246
08 /	229 050	29 056	21 873	7 183	-	197 834	158 181	36 585	3 067	2 160
08 //	211 943	28 415	21 649	6 767	-	181 725	143 418	34 389	3 919	1 802
08 III	196 649	27 140	20 902	6 238	-	167 738	133 894	30 245	3 599	1 772

(a) Excepto Empresas de seguros y fondos de pensiones.

(b) IIC en valores mobiliarios, excepto Fondos del mercado monetario considerados IFMs que figuran en los cuadros 8.F, 8.91 y 8.92

9. INSTITUCIONES FINANCIERAS NO MONETARIAS (a)
B) Otros intermediarios financieros: Sociedades de valores
Balances

9.31 Activo y pasivo
Valoración de activos financieros
y pasivos según SEC 95

CNMV. Valoración según SEC 95

Millones de euros

	Activos financieros					Pro memoria: activos no financie- ros (b)	Pasivos					Activos financieros netos	
	Total	Socieda- des no financie- ras	Adminis- traciones Públicas	Institu- ciones financie- ras	Resto del mundo		Total	Acciones	Préstamos	Cesiones temporales de activos			Otras cuentas pendien- tes de pago
										Total	De las cuales con Institu- ciones finan- cieras		
1=2 a 5	2	3	4	5	6	7=8+9+10 +12	8	9	10	11	12	13= 1 - 7	
01	11 361	3 360	66	7 809	126	89	10 499	1 198	-	7 032	6 222	2 269	862
02	10 044	1 171	49	8 562	263	73	10 009	1 116	-	7 553	6 760	1 340	36
03	10 288	2 061	49	7 370	807	61	10 229	996	1 915	6 490	5 796	828	59
04 /	11 876	1 996	61	8 828	991	58	12 917	1 100	1 956	7 935	7 306	1 926	-1 041
04 //	11 272	2 133	34	8 087	1 018	56	11 691	1 150	1 690	7 297	6 679	1 554	-419
04 ///	9 662	1 818	52	6 382	1 411	54	10 043	1 104	1 918	5 574	4 971	1 447	-380
05 /	12 385	1 905	51	9 006	1 422	46	13 128	1 157	1 720	8 193	7 588	2 059	-743
05 //	15 047	2 706	62	9 268	3 011	45	13 601	1 198	2 115	8 119	7 518	2 170	1 446
05 ///	13 016	2 437	1	6 846	3 732	44	11 625	1 287	2 743	5 969	5 329	1 626	1 391
05 ///	12 212	2 120	1	6 405	3 685	43	10 669	1 206	3 029	5 421	4 734	1 013	1 542
06 /	12 890	2 657	1	6 849	3 383	42	11 447	1 283	2 878	5 921	5 257	1 365	1 443
06 //	12 042	2 215	4	6 435	3 388	42	10 808	1 261	2 493	5 855	5 147	1 198	1 235
06 ///	16 115	5 271	62	7 184	3 598	41	13 970	1 497	3 054	5 185	4 178	4 234	2 144
06 ///	16 168	3 862	7	7 765	4 533	40	14 292	1 355	4 522	5 270	4 050	3 145	1 876
07 /	14 809	3 169	7	7 079	4 553	40	13 379	1 679	3 716	5 706	4 388	2 277	1 430
07 //	18 040	3 230	30	9 219	5 560	43	16 590	1 771	5 321	7 421	6 416	2 078	1 450
07 ///	19 494	4 631	76	8 951	5 836	43	18 068	1 890	5 935	7 036	5 732	3 207	1 426
07 ///	21 833	5 006	1	10 884	5 942	45	20 509	1 633	5 918	8 777	7 526	4 181	1 324
08 /	20 183	3 410	1	12 588	4 184	50	19 675	1 865	4 157	11 301	9 763	2 353	508
08 //	20 487	2 882	1	14 118	3 486	50	20 398	1 816	3 154	13 257	11 599	2 172	88
08 ///	16 775	3 086	1	10 969	2 719	50	16 510	1 864	2 821	9 852	8 191	1 974	265

(a) Excepto Empresas de seguros y fondos de pensiones.

(b) Datos según balance.

9. INSTITUCIONES FINANCIERAS NO MONETARIAS (a)
B) Otros intermediarios financieros: Sociedades de valores
Balances

9.32 Activos financieros
Detalle

CNMV. Valoración según SEC 95 (b)

Millones de euros

	Sociedades no financieras										Administraciones Públicas		Instituciones financieras					Resto del mundo			
	Total	Cartera de valores				Otras cuentas pendien- tes de cobro	Total	Cartera de valores: Valores distintos de accio- nes	Cartera de valores			Efec- tivo y depósi- tos (c)	Prés- ta- mos	Otras cuentas pendien- tes de cobro	Cartera de valores						
		Total	Total	Valores distin- tos de accio- nes	Acciones y otras partici- paciones				Total	Total	Valores distin- tos de accio- nes				Acciones y otras partici- paciones	Total	Valores distin- tos de accio- nes	Accio- nes y otras partici- paciones	Total	Valores distin- tos de accio- nes	Accio- nes y otras partici- paciones
01	11 361	3 360	1 835	3	1 832	1 525	66	66	7 809	383	10	372	7 153	23	250	126	3	123			
02	10 044	1 171	461	13	448	711	49	49	8 562	175	55	120	8 127	110	150	263	7	255			
03	10 288	2 061	979	7	972	1 082	49	49	7 370	346	161	184	6 721	115	188	807	17	791			
04	9 662	1 818	573	10	564	1 244	52	52	6 382	660	490	170	5 540	58	124	1 411	27	1 383			
05 /	12 385	1 905	488	10	478	1 417	51	51	9 006	700	545	155	8 046	136	124	1 422	27	1 395			
05 //	15 047	2 706	1 130	0	1 130	1 576	62	62	9 268	804	363	440	8 139	202	124	3 011	1 538	1 474			
05 ///	13 016	2 437	502	0	502	1 935	1	1	6 846	502	342	160	6 049	171	124	3 732	1 431	2 302			
05 ///	12 212	2 120	494	0	494	1 626	1	1	6 405	659	509	150	5 428	194	124	3 685	1 324	2 362			
06 /	12 890	2 657	583	0	583	2 074	1	1	6 849	1 071	908	163	5 331	323	124	3 388	1 224	2 159			
06 //	12 042	2 215	575	0	574	1 641	4	4	6 435	1 270	1 120	150	4 497	544	124	3 883	1 140	2 248			
06 ///	16 115	5 271	2 293	0	2 293	2 977	62	62	7 184	2 442	1 267	1 175	4 350	268	124	3 598	1 073	2 525			
06 ///	16 168	3 862	1 514	0	1 514	2 348	7	7	7 765	2 544	1 056	1 488	4 620	451	150	4 533	1 029	3 504			
07 /	14 809	3 169	627	0	627	2 542	7	7	7 079	1 315	1 102	213	5 021	593	150	4 553	979	3 573			
07 //	18 040	3 230	511	0	511	2 719	30	30	9 219	1 684	1 478	206	6 563	822	150	5 560	952	4 609			
07 ///	19 494	4 631	631	0	630	4 001	76	76	8 951	1 552	1 371	181	6 796	454	150	5 836	920	4 916			
07 ///	21 833	5 006	786	0	786	4 220	1	1	10 884	1 331	924	407	9 069	333	150	5 942	867	5 075			
08 /	20 183	3 410	568	0	568	2 842	1	1	12 588	1 147	1 016	130	10 854	437	150	4 184	794	3 390			
08 //	20 487	2 882	627	0	626	2 255	1	1	14 118	1 031	682	348	12 627	310	150	3 486	733	2 752			
08 ///	16 775	3 086	570	1	569	2 516	1	1	10 969	1 866	1 699	167	8 650	303	150	2 719	608	2 111			

(a) Excepto Empresas de seguros y fondos de pensiones.

(b) La CNMV difunde la información a valor contable de los balances tanto de Sociedades de Valores como de Agencias de Valores.

(c) Incluidas adquisiciones temporales de activos.

9. INSTITUCIONES FINANCIERAS NO MONETARIAS (a)

C) Auxiliares financieros (b)

C conciliación entre los balances financieros de las CFEE y los balances oficiales

Datos referidos a Septiembre de 2008

9.F Activo

Millones de euros

Serie en cuadro/columna (c)	Datos según balance											Ajustes			Total CFEE	
	Total (d)	Fondos garantía depósitos (e)	Gestoras fondos inversión (e)	Garantía recíproca	Agencias de valores	Gestoras fondos pensiones (e)/(f)	Sociedades de tasación (e)	Gestoras de cartera (e)	Gestoras de capital riesgo	CLEA (g)	Establecimientos de cambio moneda extranjera	Receptoras bolsas y derivados, AIAF e Iberclear (h)	Total	Jerarquización de fuentes y otros		Valoración
TOTAL ACTIVO BALANCE OFICIAL (I-II)	15 789	6 687	4 038	768	250	511	256	48	3 233	...	1 940	216	1 723	17 430
I. ACTIVOS FINANCIEROS incluidos en CFEE	15 480	...	3 852	735	243	47	1 940	216	-0	4 847
AF.2 Efectivo y depósitos	4 847	...	895	252	172	34	-0	...	-0	4 847
<i>Instituciones financieras</i>	<i>4 847</i>	...	<i>895</i>	<i>252</i>	<i>172</i>	<i>34</i>	<i>-0</i>	...	<i>-0</i>	<i>4 847</i>
AF.3 Valores distintos de acciones	8 936	...	1 905	439	0	3	152	...	152	9 089
331 Valores distintos de acciones a corto plazo	1 901	...	185	-43	...	-43	1 859
<i>Sociedades no financieras</i>
<i>Instituciones financieras</i>
<i>Administraciones Públicas</i>	<i>1 901</i>	...	<i>185</i>	<i>-43</i>	...	<i>-43</i>	<i>1 859</i>
332 Valores distintos de acciones a largo plazo	7 035	...	1 720	...	0	3	195	...	195	7 230
<i>Sociedades no financieras</i>	<i>1 259</i>	...	<i>1 168</i>	<i>0</i>	<i>7</i>	...	<i>7</i>	<i>308</i>
<i>Instituciones financieras</i>	<i>302</i>	...	<i>1</i>	<i>2</i>	<i>188</i>	...	<i>188</i>	<i>5 537</i>
<i>Administraciones Públicas</i>	<i>5 349</i>	...	<i>550</i>	...	<i>0</i>	<i>1</i>	<i>1</i>	...	<i>1</i>	<i>125</i>
<i>Resto del mundo</i>	<i>125</i>	...	<i>2</i>
AF.4 Préstamos	33	8	33
<i>Sociedades no financieras, hogares e ISPLSH</i>	<i>10</i>	<i>8</i>	<i>10</i>
<i>Instituciones financieras</i>	<i>23</i>	<i>23</i>
AF.5 Acciones y otras participaciones	1 239	...	402	19	29	4	1 571	...	1 571	2 810
511/512 Acciones	1 018	...	402	19	7	4	1 366	...	1 366	2 383
<i>Sociedades no financieras</i>	<i>610</i>	...	<i>5</i>	...	<i>7</i>	<i>4</i>	<i>870</i>	...	<i>870</i>	<i>1 481</i>
<i>Instituciones financieras</i>	<i>407</i>	...	<i>397</i>	<i>0</i>	<i>495</i>	...	<i>495</i>	<i>902</i>
<i>Resto del mundo</i>	<i>0</i>	...	<i>0</i>	<i>-0</i>	...	<i>-0</i>	<i>0</i>
52 Participaciones en fondos de inversión	221	22	206	...	206	427
<i>Instituciones financieras</i>	<i>221</i>	<i>22</i>	<i>206</i>	...	<i>206</i>	<i>427</i>
AF.7 Otras cuentas pendientes de cobro	435	...	649	24	33	6	216	...	216	651
<i>Sociedades no financieras, hogares e ISPLSH</i>	<i>237</i>
<i>Instituciones financieras</i>	<i>394</i>
II. ACTIVOS no incluidos en CFEE	299	...	186	33	7	1
<i>Activo fijo</i>	<i>299</i>	...	<i>186</i>	<i>33</i>	<i>7</i>	<i>1</i>

9. INSTITUCIONES FINANCIERAS NO MONETARIAS (a)

C) Auxiliares financieros (b)

Conciliación entre los balances financieros de las CFEE y los balances oficiales

9.G Pasivo

Datos referidos a Septiembre de 2008

Millones de euros

Serie en cuadro/columna (c)	Datos según balance											Ajustes		Total CFEE	
	Total (d)	Fondos garantía depósitos (e)	Gestoras fondos inversión (e)	Garantía recíproca	Agencias de valores	Gestoras fondos pensiones (e)/(f)	Sociedades de tasación (e)	Gestoras de cartera (e)	Gestoras de capital riesgo	CLEA (g)	Establecimientos de cambio moneda extranjera	Receptoras bolsas y derivados, AIAF e Iberclear (h)	Total		Jerarquización de fuentes y otros
TOTAL PASIVO BALANCE OFICIAL (III+IV)	15 789	6 687	4 038	768	250	511	256	48	3 233	...			
III. PASIVOS incluidos en CFEE	9 104	...	4 038	768	250	511	256	48	3 233	...	-472	1 102	9 734
AF.3 Valores distintos de acciones		0
34 Derivados financieros		0
AF.4 Préstamos	285	...	252	0	8	285
<i>Instituciones financieras</i>	<i>285</i>	...	<i>252</i>	<i>0</i>	<i>8</i>	<i>285</i>
AF.5 Acciones y otras participaciones	4 910	...	2 834	637	167	39	1 108	6 017
511/512 Acciones	4 910	...	2 834	637	167	39	1 108	6 017
<i>Sociedades no financieras, hogares e ISFLSH</i>	<i>67</i>	<i>67</i>
<i>Instituciones financieras</i>	<i>4 310</i>	<i>997</i>	<i>5 307</i>
<i>Administraciones Públicas</i>	<i>435</i>	<i>111</i>	<i>435</i>
<i>Resto del mundo</i>	<i>97</i>	<i>111</i>	<i>208</i>
AF.7 Otras cuentas pendientes de pago	3 904	...	952	130	72	9	-472	3 432	
<i>Sociedades no financieras, hogares e ISFLSH</i>	<i>2 018</i>
<i>Instituciones financieras</i>	<i>1 414</i>
IV. PASIVOS no incluidos en CFEE	6 686
Pro memoria	
Activos financieros netos (I-III)	6 387	...	-186	-33	-7	-1	1 310	7 696

(a) Excepto Empresas de seguros y fondos de pensiones.

(b) Dadas las peculiaridades de estos auxiliares a la intermediación financiera, se debe tener en cuenta que los Auxiliares financieros que aquí figuran son aquellos para los que se dispone de información en los registros estadísticos del Banco de España, hasta el momento de aparición de esta publicación

(c) Referencia a la columna de Total CFEE

(d) Cuando no se dispone de información para alguno de los agentes incluidos en la agrupación y se ha podido realizar una estimación, ésta se ha incorporado a los datos agregados. Se ha procedido de igual forma para los detalles de sectores de contrapartida de las distintas rubricas del balance

(e) Datos provisionales

(f) Sólo entidades gestora puras. El resto son entidades aseguradoras autorizadas para operar en España en seguros de vida y que realizan también la actividad de gestión de fondos de pensiones (incluidas en el Capítulo 10 de este boletín).

(g) CLEA: Comisión Liquidadora de Entidades Aseguradoras. La Ley 44/2002 suprime este organismo cuyas funciones asume el Consorcio de Compensación de Seguros.

(h) AIAF: Asociación de Intermediarios de Activos Financieros. Iberclear: Depositario Central de Valores Español

9. INSTITUCIONES FINANCIERAS NO MONETARIAS (a)
C) Auxiliares financieros (b)
Balances

BE, CNMV, DGSFP

9.41 Balances oficiales
Total activo y pasivo por
agrupaciones institucionales
Millones de euros y %

	Auxiliares financieros											% sobre Total Auxiliares financieros			
	Total	Fondos garantía de depósitos	Gestoras de fondos de inversión y de cartera	Agencias de valores	Sociedades de garantía recíproca	Gestoras de fondos de pensiones (c)	Sociedades de tasación	Gestoras de fondos de capital riesgo	CLEA (d)	Establecimientos cambio moneda extranjera	Rectoras bolsas y derivad. AIAF y SCLV	Fondos garantía depósitos	Gestoras de fondos de inversión y de cartera	Agencias de valores	Resto de Auxiliares financieros
	1=2a10	2	3	4	5	6	7	8	9	10	11	12	13	14	15
01	9 845	3 901	2 046	375	320	511	100	...	120	...	2 473	39,63	20,78	3,81	35,79
02	9 364	4 314	1 841	456	358	482	134	...	-	...	1 779	46,07	19,66	4,87	29,40
03	10 283	4 672	1 824	474	404	497	173	...	-	...	2 240	45,43	17,74	4,60	32,22
04 //	10 814	5 020	1 878	584	423	497	173	...	-	...	2 240	46,42	17,36	5,40	30,82
04 ///	10 995	5 147	1 891	590	445	511	173	...	-	...	2 240	46,81	17,20	5,36	30,63
04 IV	11 206	5 276	1 925	620	461	511	173	...	-	...	2 240	47,08	17,18	5,54	30,20
05 /	11 494	5 527	1 926	639	479	511	173	...	-	...	2 240	48,08	16,75	5,56	29,60
05 //	11 800	5 669	2 052	676	479	511	173	...	-	...	2 240	48,04	17,39	5,73	28,83
05 ///	12 053	5 812	2 049	772	496	511	173	...	-	...	2 240	48,22	17,00	6,41	28,37
05 IV	11 841	5 425	2 159	801	532	511	173	...	-	...	2 240	45,81	18,24	6,77	29,18
06 /	12 153	5 530	2 159	976	564	511	173	...	-	...	2 240	45,50	17,77	8,03	28,70
06 //	12 258	5 637	2 168	885	564	511	252	...	-	...	2 240	45,99	17,69	7,22	29,10
06 ///	12 493	5 745	2 170	968	607	511	252	...	-	...	2 240	45,98	17,37	7,75	28,90
06 IV	13 908	5 853	2 573	911	650	511	252	...	-	...	3 158	42,08	18,50	6,55	32,87
07 /	14 377	5 966	2 569	1 000	677	730	277	...	-	...	3 158	41,50	17,87	6,95	33,68
07 //	15 612	6 082	3 592	1 097	677	730	277	...	-	...	3 158	38,95	23,01	7,02	31,01
07 ///	15 785	6 198	3 594	1 090	738	730	277	...	-	...	3 158	39,26	22,77	6,91	31,06
07 IV	15 085	6 314	2 670	1 113	748	730	277	...	-	...	3 233	41,86	17,70	7,38	33,06
08 /	2 674	281	760	-
08 //	4 086	269	768	-
08 ///	4 086	250	768	-

(a) Excepto Empresas de seguros y fondos de pensiones.

(b) Dadas las peculiaridades de estos auxiliares a la intermediación financiera, se debe tener en cuenta que las entidades que aquí figuran son aquellas para las que hasta el momento de aparición de esta publicación, se dispone de información en los registros estadísticos del Banco de España.

(c) Entidades gestoras puras.

(d) CLEA: Comisión Liquidadora de Entidades Aseguradoras. La Ley 44/2002 suprime este organismo cuyas funciones asume el Consorcio de Compensación de Seguros.

9. INSTITUCIONES FINANCIERAS NO MONETARIAS (a)
C) Auxiliares financieros
Balances

BE, CNMV, DGSFP. Valoración según SEC 95

9.42 Activo y pasivo
Valoración de activos financieros y pasivos según SEC 95
Millones de euros

	Activos financieros					Promemoria: Activos no financieros	Pasivos					Activos financieros netos
	Total	Sociedades no financieras, hogares e ISFLSH	Instituciones financieras	Administraciones Públicas	Resto del mundo		Total	Depósitos y préstamos de Instituciones financieras	Acciones	Derivados financieros	Otras cuentas pendientes de pago	
	1=2a5	2	3	4	5	6	7=8a10	8	9	10	11	12=1-7
01	10 389	2 086	3 389	4 874	40	168	5 837	124	2 578	...	3 136	4 552
02	9 594	1 376	2 860	5 318	41	188	5 033	162	2 598	...	2 273	4 562
03	10 518	1 175	3 334	5 930	79	211	5 587	219	2 628	-0	2 740	4 931
04 //	11 101	1 220	3 557	6 242	82	206	5 808	172	2 690	0	2 946	5 293
04 ///	11 326	1 196	3 620	6 418	93	208	5 831	173	2 722	0	2 936	5 496
04 IV	11 526	968	3 763	6 698	97	206	5 925	254	2 731	0	2 940	5 602
05 /	11 261	860	3 789	6 511	101	206	5 599	259	2 738	-	2 602	5 661
05 //	11 403	731	3 905	6 666	101	204	6 172	250	2 798	0	3 124	5 231
05 ///	11 588	688	4 084	6 706	109	204	6 364	315	2 824	-0	3 226	5 223
05 IV	11 927	841	4 465	6 510	111	202	6 564	278	2 969	0	3 316	5 364
06 /	12 542	1 225	4 649	6 541	127	205	6 887	342	3 028	0	3 517	5 656
06 //	12 453	1 076	4 621	6 634	123	222	6 863	287	3 075	0	3 501	5 590
06 ///	12 717	938	4 903	6 754	122	219	9 543	311	5 597	-0	3 635	3 174
06 IV	14 287	1 679	5 565	6 910	133	181	10 224	415	5 713	-	4 095	4 063
07 /	15 279	2 507	5 684	6 946	141	190	10 893	413	6 210	-	4 271	4 385
07 //	16 243	2 899	6 196	7 006	141	363	12 635	384	7 620	0	4 632	3 607
07 ///	16 667	3 129	6 223	7 176	139	364	12 705	433	7 701	-0	4 571	3 963
07 IV	16 423	1 799	7 350	7 139	135	205	12 044	428	7 269	0	4 347	4 379
08 /	15 519	1 712	6 463	7 195	149	201	9 933	231	5 896	-0	3 805	5 586
08 //	16 977	2 686	6 937	7 219	135	299	10 561	285	6 496	-0	3 780	6 416
08 ///	17 430	3 007	6 902	7 396	125	299	9 734	285	6 017	0	3 432	7 696

(a) Excepto Empresas de seguros y fondos de pensiones.

9. INSTITUCIONES FINANCIERAS NO MONETARIAS
C) Auxiliares financieros: Sociedades de Tasación
Datos de actividad de las tasadoras

9.50 Distribución de tasaciones:
número de tasaciones

BE

Número en miles

	Tasaciones de bienes inmuebles														
	Total tasaciones	Total	Terrenos				Edificios completos (a)								
			Total	Suelo urbano	Finca rústicas	Suelo no urbanizable (b)	Total	De uso residencial			De uso terciario			Industriales	Otros
								Total	de primera residencia	de segunda residencia	Total	de oficinas	de uso comercial		
1=2+25	2=3+7+ 16+23+24	3=4 a 6	4	5	6	7=8+11+ 14+15	8=9+10	9	10	11=12+13	12	13	14	15	
02	1 191,5	1 179,6	43,9	25,7	18,3	...	69,6	37,2	3,1	24,6	4,7
03	1 399,3	1 389,0	51,0	31,4	19,6	...	77,5	38,2	4,6	28,6	6,1
04	1 618,0	1 610,8	65,2	41,8	20,1	3,3	76,7	41,4	38,2	3,2	4,6	1,3	3,3	24,4	6,2
05	1 803,8	1 798,1	75,0	53,6	19,9	1,6	88,5	46,9	43,7	3,2	5,8	1,5	4,3	25,7	10,1
06	1 786,1	1 779,0	83,0	61,1	20,2	1,6	92,8	52,6	49,3	3,3	5,0	1,5	3,4	25,6	9,7
07	1 518,9	1 510,8	72,5	50,8	19,0	2,7	92,1	48,5	45,8	2,7	8,4	3,5	4,9	25,4	9,8
08	1 104,6	1 093,0	72,3	48,5	20,7	3,1	70,2	27,8	26,0	1,8	12,2	6,0	6,2	22,4	7,8
09	1 062,9	1 043,8	77,4	49,6	24,8	3,0	61,0	20,2	18,9	1,3	12,7	6,8	5,9	21,5	6,6
10	976,8	964,1	64,0	39,0	23,4	1,7	44,8	17,9	16,6	1,3	4,7	1,6	3,1	16,1	6,0
11	774,0	760,0	59,8	38,0	20,5	1,4	44,3	19,5	18,3	1,2	4,6	1,7	2,9	15,6	4,7
09 //	286,6	280,7	21,3	13,8	6,6	0,9	16,8	5,5	5,2	0,3	3,4	1,6	1,8	6,0	2,0
09 ///	227,2	224,8	16,0	9,7	5,8	0,6	12,0	4,0	3,7	0,2	2,7	1,8	0,9	4,0	1,3
09 IV	261,1	255,9	17,8	11,3	5,9	0,6	13,3	4,9	4,6	0,3	1,6	0,5	1,1	5,3	1,5
10 /	251,1	247,5	18,1	10,8	6,9	0,4	12,2	4,6	4,4	0,2	1,4	0,5	0,8	4,6	1,6
10 //	269,0	265,3	15,7	9,7	5,5	0,5	11,4	4,4	4,2	0,3	1,2	0,3	0,9	4,3	1,4
10 ///	195,8	193,1	14,2	8,2	5,7	0,3	9,0	3,7	3,5	0,2	0,8	0,3	0,6	3,1	1,3
10 IV	260,9	258,2	16,0	10,3	5,3	0,4	12,3	5,2	4,6	0,6	1,3	0,5	0,8	4,1	1,7
11 /	205,8	202,8	15,5	9,7	5,4	0,4	11,2	4,7	4,4	0,3	1,2	0,4	0,7	4,0	1,3
11 //	206,3	201,7	15,9	9,8	5,6	0,5	10,9	4,4	4,2	0,3	1,1	0,4	0,7	4,1	1,3
11 ///	162,1	158,5	11,9	7,5	4,2	0,2	9,3	3,9	3,6	0,2	1,0	0,4	0,6	3,5	0,9
11 IV	199,7	197,0	16,6	11,0	5,3	0,3	12,9	6,5	6,1	0,4	1,3	0,5	0,8	4,0	1,2
12 /	179,5	177,8	16,3	10,4	5,5	0,4	12,2	5,6	5,2	0,3	1,3	0,4	0,9	4,1	1,2
12 //	192,1	190,9	16,7	11,0	5,4	0,3	11,6	5,3	5,0	0,3	1,2	0,5	0,7	3,9	1,1
12 ///	159,7	158,9	13,6	8,7	4,7	0,2	9,6	4,5	4,0	0,5	0,9	0,3	0,6	3,3	1,0

Véanse notas al final del capítulo.

9. INSTITUCIONES FINANCIERAS NO MONETARIAS
C) Auxiliares financieros: Sociedades de Tasación
Datos de actividad de las tasadoras

9.50 (Continuación) Distribución de tasaciones:
número de tasaciones

BE

Número en miles

	Tasaciones de bienes inmuebles										Pro memoria:			
	Total	Elementos de edificios						Explotación económica (c)	Otros bienes inmuebles (d)	Tasaciones no inmobiliarias (e)	Otras valoraciones			Patrimonios (h)
		Viviendas			Oficinas	Locales Comerciales	Otros				Total	Actuali- zaciones (f)	Valoraciones intermedias (g)	
		Total	Situadas en edificios o bloques	Unifami- liares										
16=17+ 20 a 22	17	18	19	20	21	22	23	24	25	26=27+28	27	28	29	
02	1 059,7	949,2	9,5	63,7	37,3	5,1	1,4	12,0	138,9	27,7	111,1	2,2
03	1 254,3	1 146,3	7,3	68,4	32,3	5,4	0,8	10,2	159,6	34,7	124,9	1,7
04	1 458,4	1 282,3	933,4	348,9	8,5	75,5	92,1	5,3	5,3	7,3	206,4	61,3	145,1	3,1
05	1 622,7	1 424,0	1 030,1	393,9	9,6	88,9	100,1	5,6	6,3	5,7	241,9	84,1	157,8	9,0
06	1 592,0	1 400,3	1 011,8	388,5	10,0	76,5	105,3	6,0	5,3	7,1	272,3	100,2	172,1	2,3
07	1 337,8	1 153,8	813,5	340,2	10,3	68,5	105,3	6,7	1,7	8,1	300,3	100,0	200,3	2,5
08	942,6	772,0	537,4	234,6	9,6	63,5	97,5	6,6	1,3	11,6	277,6	82,6	195,0	1,5
09	897,4	715,1	508,5	206,5	9,6	57,4	115,4	6,7	1,3	19,1	190,8	76,9	113,9	1,3
10	848,3	666,3	475,1	191,3	8,6	51,8	121,6	5,8	1,1	12,7	148,7	84,8	63,8	5,9
11	649,1	490,0	348,7	141,3	7,9	49,4	101,7	5,6	1,2	13,9	1 516,9	1 470,3	46,6	2,5
09 //	240,4	193,3	137,2	56,1	2,4	15,5	29,1	1,8	0,4	5,9	51,7	19,2	32,5	0,3
09 ///	195,1	157,8	111,2	46,5	2,0	11,6	23,8	1,4	0,2	2,4	40,8	16,3	24,5	0,3
09 IV	222,9	176,4	126,2	50,1	3,0	14,5	29,0	1,7	0,3	5,2	42,7	20,3	22,4	0,2
10 /	215,4	168,0	119,4	48,7	1,9	14,5	30,9	1,5	0,3	3,6	36,9	19,0	17,9	2,9
10 //	236,3	187,0	133,9	53,1	2,4	13,1	33,8	1,6	0,3	3,7	34,2	17,0	17,2	0,4
10 ///	168,4	132,8	93,8	39,0	2,0	10,4	23,3	1,3	0,2	2,7	29,7	15,7	14,0	2,2
10 IV	228,2	178,5	128,0	50,5	2,3	13,9	33,5	1,4	0,2	2,7	47,8	33,1	14,7	0,4
11 /	174,4	133,2	93,9	39,3	1,8	14,2	25,1	1,4	0,3	3,0	226,4	213,6	12,9	0,7
11 //	173,3	132,8	95,0	37,8	1,9	11,9	26,6	1,4	0,3	4,6	490,3	478,0	12,3	0,6
11 ///	135,6	101,4	71,6	29,8	1,8	10,6	21,7	1,4	0,3	3,6	396,4	385,5	10,9	0,4
11 IV	165,8	122,6	88,2	34,4	2,3	12,6	28,3	1,4	0,4	2,7	403,7	393,3	10,5	0,8
12 /	146,7	107,5	76,7	30,8	1,9	11,7	25,6	1,4	1,3	1,7	56,5	47,3	9,2	1,5
12 //	159,2	115,3	83,7	31,6	2,2	11,6	30,0	1,7	1,8	1,2	601,0	592,9	8,1	2,0
12 ///	133,5	93,1	67,2	25,9	2,1	10,2	28,1	1,7	0,5	0,8	62,0	55,2	6,9	0,6

Véanse notas al final del capítulo.

9. INSTITUCIONES FINANCIERAS NO MONETARIAS
C) Auxiliares financieros: Sociedades de Tasación
Datos de actividad de las tasadoras

9.51 Distribución de tasaciones:
importe de tasaciones

BE

Millones de euros

	Total tasaciones 1=2+25	Tasaciones de bienes inmuebles													
		Total 2=3+7+ 16+23+24	Terrenos				Edificios completos (a)								
			Total 3=4 a 6	Suelo urbano 4	Fincas rústicas 5	Suelo no urbanizable (b) 6	Total 7=8+11+ 14+15	De uso residencial			De uso terciario			Industria- les 14	Otros 15
								Total 8=9+10	de primera residencia 9	de segunda residencia 10	Total 11=12+13	de oficinas 12	de uso comercial 13		
02	341 222	337 289	36 262	29 678	6 583	...	122 933	84 559	14 157	17 285	6 932
03	441 423	439 482	53 750	44 807	8 943	...	148 670	98 278	17 464	20 239	12 689
04	567 313	560 318	86 882	72 910	7 802	6 170	176 542	125 917	111 383	14 535	14 240	9 057	5 182	21 018	15 367
05	758 438	751 861	138 958	124 345	9 954	4 659	222 772	153 084	138 164	14 920	18 300	11 683	6 617	25 484	25 904
06	857 922	849 349	166 945	146 846	13 290	6 809	272 031	192 778	176 215	16 563	18 393	11 172	7 221	29 148	31 712
07	841 752	831 442	178 473	139 698	11 283	27 492	278 352	190 003	173 543	16 460	21 494	14 322	7 172	32 758	34 097
08	695 342	684 799	207 905	170 699	12 010	25 195	199 641	110 609	101 852	8 757	27 889	18 885	9 004	29 932	31 211
09	569 853	564 495	162 611	138 105	12 722	11 783	164 509	83 145	75 424	7 721	26 757	16 806	9 951	29 161	25 446
10	449 910	444 832	109 318	89 698	8 939	10 681	128 145	66 442	60 955	5 486	19 308	12 231	7 077	19 912	22 485
11	384 656	377 258	106 255	96 310	7 439	2 506	115 595	63 123	57 058	6 065	21 429	11 702	9 727	19 219	11 824
09 /	157 019	156 147	46 457	36 042	3 568	6 847	44 967	22 224	19 966	2 258	7 435	4 047	3 388	8 048	7 261
09 /	115 247	114 619	31 687	26 989	2 580	2 118	31 520	15 378	13 966	1 412	5 092	3 188	1 904	5 279	5 772
09 /	134 560	131 964	35 625	32 023	2 547	1 056	38 483	20 008	18 323	1 686	6 772	5 200	1 572	7 161	4 541
10 /	129 910	128 768	36 886	28 638	2 739	5 508	37 075	18 843	17 077	1 766	5 814	3 568	2 246	5 915	6 503
10 /	114 897	113 255	24 624	21 802	2 289	534	31 060	16 551	15 405	1 146	3 994	2 264	1 730	4 953	5 562
10 /	83 285	82 441	19 043	16 756	1 902	385	23 833	12 676	11 723	952	3 169	1 995	1 174	3 790	4 198
10 /	121 817	120 368	28 764	22 502	2 009	4 254	36 177	18 371	16 749	1 622	6 330	4 403	1 928	5 254	6 222
11 /	102 731	99 865	27 349	23 900	1 968	1 481	30 572	16 676	14 861	1 815	4 928	2 258	2 669	4 920	4 049
11 /	93 914	92 770	26 616	23 953	2 123	540	26 128	14 749	13 578	1 172	4 132	2 477	1 654	4 521	2 726
11 /	82 040	80 355	20 181	18 483	1 493	205	25 993	13 634	11 964	1 670	5 353	2 742	2 611	4 750	2 256
11 /	105 971	104 267	32 110	29 974	1 856	280	32 903	18 064	16 656	1 408	7 017	4 224	2 793	5 028	2 794
12 /	97 171	96 684	23 099	20 888	2 065	147	28 695	15 406	13 787	1 618	5 560	3 237	2 323	4 595	3 135
12 /	83 316	82 195	18 998	16 897	1 881	219	26 536	13 001	11 894	1 108	7 266	4 972	2 294	4 458	1 811
12 /	63 654	62 949	14 247	12 296	1 832	119	20 453	11 473	10 770	703	3 270	2 462	808	3 657	2 053

Véanse notas al final del capítulo.

9. INSTITUCIONES FINANCIERAS NO MONETARIAS
C) Auxiliares financieros: Sociedades de Tasación
Datos de actividad de las tasadoras

9.51 (Continuación) Distribución de tasaciones:
importe de tasaciones

BE

Millones de euros

	Tasaciones de bienes inmuebles										Pro memoria:			
	Elementos de edificios									Tasaciones no inmobiliarias (e)	Otras valoraciones			Patrimonios (h)
	Total 16=17+ 20 a 22	Viviendas			Oficinas 20	Locales Comerciales 21	Otros 22	Explotación económica (c) 23	Otros bienes inmuebles (d) 24		Total 26=27+28	Actuali- zaciones (f) 27	Valoraciones intermedias (g) 28	
		Total 17	Situadas en edificios o bloques 18	Unifami- liares 19										
02	161 333	140 737	3 238	15 128	2 230	15 922	839	3 933	216 039	30 024	186 015	5 672
03	218 936	197 200	3 123	16 885	1 729	17 764	362	1 941	219 338	37 249	182 088	2 418
04	278 284	248 154	160 916	87 238	3 452	20 927	5 750	15 627	2 982	6 995	357 874	71 402	286 471	4 938
05	367 270	326 597	215 432	111 165	4 252	28 704	7 717	20 941	1 921	6 578	189 341	98 173	91 169	16 812
06	383 108	343 429	221 238	122 191	4 782	25 028	9 870	25 198	2 066	8 573	218 253	143 768	74 486	10 689
07	344 696	304 405	189 501	114 904	5 739	25 382	9 170	27 552	2 368	10 310	278 250	177 808	100 441	6 206
08	245 701	204 035	122 329	81 706	5 692	26 193	9 781	29 977	1 574	10 544	323 130	180 035	143 094	15 047
09	208 534	173 380	106 626	66 754	4 673	20 682	9 799	26 940	1 901	5 358	223 159	157 942	65 217	3 114
10	183 582	152 729	94 335	58 394	4 998	17 495	8 359	22 585	1 203	5 077	171 761	137 572	34 190	13 856
11	130 709	103 412	62 636	40 775	4 172	15 949	7 176	23 089	1 609	7 398	403 749	373 705	30 045	4 724
09 /	56 788	47 087	28 677	18 410	1 100	5 875	2 726	7 133	803	872	54 970	37 242	17 728	289
09 /	44 484	37 746	23 020	14 727	1 001	3 916	1 821	6 528	399	628	45 701	31 567	14 134	109
09 /	50 684	41 498	25 783	15 715	1 505	5 400	2 281	6 880	292	2 596	57 857	44 340	13 518	283
10 /	47 530	39 338	24 433	14 905	1 091	4 939	2 163	7 051	226	1 142	48 221	37 132	11 089	10 894
10 /	51 418	43 389	27 064	16 326	1 498	4 238	2 293	5 769	384	1 642	40 071	31 305	8 765	198
10 /	35 186	29 476	17 905	11 571	946	3 246	1 518	4 139	240	844	35 400	28 608	6 792	2 338
10 /	49 447	40 525	24 933	15 592	1 464	5 071	2 387	5 626	353	1 450	48 069	40 526	7 543	426
11 /	36 405	28 954	17 417	11 537	984	4 453	2 014	4 988	552	2 866	87 156	81 987	5 169	267
11 /	34 227	27 869	16 933	10 936	897	3 754	1 706	5 530	270	1 144	121 360	105 263	16 096	209
11 /	27 255	21 101	12 690	8 411	964	3 656	1 535	6 584	343	1 684	87 294	82 547	4 747	2 932
11 /	32 823	25 488	15 597	9 891	1 327	4 087	1 921	5 988	444	1 703	107 940	103 908	4 033	1 316
12 /	28 547	21 735	12 906	8 829	825	3 816	2 171	5 949	10 394	487	38 244	35 035	3 209	11 927
12 /	27 511	21 535	13 125	8 410	992	3 088	1 896	5 486	3 663	1 121	106 389	103 499	2 890	9 840
12 /	22 367	17 098	10 196	6 901	985	2 716	1 569	4 703	1 179	705	28 000	25 256	2 744	1 150

Véanse notas al final del capítulo.

9. INSTITUCIONES FINANCIERAS NO MONETARIAS
C) Auxiliares financieros: Sociedades de Tasación
Datos de actividad de las tasadoras

9.52 Distribución de tasaciones:
superficie utilizable
Tasaciones bienes inmuebles

BE

hectáreas

	Total	Terrenos				Edificios completos (a)								
		Total	Suelo urbano	Fincas rústicas	Suelo no urbanizable (b)	Total	De uso residencial			De uso terciario			Industriales	Otros
							Total	de primera residencia	de segunda residencia	Total	de oficinas	de uso comercial		
		1=2+6+15+22	2=3 a 5	3	4	5	6=7+10+13+14	7=8+9	8	9	10=11+12	11	12	13
02	511 966	481 681	26 514	455 167	...	13 570	7 516	1 116	4 080	858
03	461 941	425 193	39 590	385 603	...	15 449	8 277	1 416	4 339	1 417
04	522 826	473 903	44 970	420 893	8 040	15 212	9 056	8 118	938	888	470	418	3 901	1 367
05	877 268	819 785	73 599	738 110	8 075	19 455	9 913	9 040	873	997	535	462	5 150	3 396
06	698 226	638 835	82 414	548 368	8 053	19 956	11 517	10 602	915	936	497	439	5 035	2 468
07	521 658	476 851	75 204	387 244	14 403	17 886	10 298	9 502	796	984	549	435	4 330	2 275
08	544 125	503 480	92 361	374 734	36 385	13 721	6 328	5 808	520	1 261	671	590	4 135	1 997
09	612 020	573 923	86 954	471 189	15 780	12 666	4 847	4 392	456	1 401	652	750	4 513	1 905
10	522 024	491 634	64 411	415 088	12 136	10 441	4 220	3 872	348	1 101	550	551	3 331	1 789
11	446 291	422 076	74 367	336 749	10 960	10 240	4 155	3 748	408	1 244	558	686	3 541	1 300
09 /	150 439	140 052	22 946	109 005	8 101	3 504	1 247	1 111	136	409	156	253	1 276	573
09 //	163 179	153 616	19 739	131 598	2 279	2 587	1 032	931	101	267	121	147	807	481
09 ///	128 314	118 863	20 353	96 140	2 370	3 026	1 193	1 098	95	288	189	98	1 142	403
10 /	151 430	143 775	22 187	113 944	7 644	2 975	1 225	1 093	132	387	181	206	968	394
10 //	111 285	101 721	15 747	85 140	835	2 696	1 018	944	74	196	90	106	832	650
10 ///	144 855	139 601	10 296	127 845	1 459	1 967	801	746	54	178	79	99	608	380
10 ///	114 453	106 538	16 182	88 159	2 198	2 804	1 176	1 089	88	340	201	139	923	364
11 /	123 646	117 083	16 004	94 568	6 511	2 718	1 072	961	111	294	117	178	833	519
11 //	114 863	108 991	19 374	86 810	2 806	2 479	1 022	928	94	246	110	136	897	313
11 ///	86 525	80 891	15 929	64 173	788	2 282	896	792	104	314	143	170	882	191
11 ///	121 257	115 111	23 060	91 197	855	2 761	1 166	1 067	99	389	188	202	929	277
12 /	118 813	112 253	17 459	93 015	1 779	2 570	1 077	960	116	340	154	186	849	305
12 //	117 582	111 253	13 991	95 558	1 704	2 391	938	854	84	353	205	148	952	147
12 ///	101 997	97 157	11 548	84 498	1 110	1 986	859	804	55	196	129	67	762	169

Véanse notas al final del capítulo.

9. INSTITUCIONES FINANCIERAS NO MONETARIAS
C) Auxiliares financieros: Sociedades de Tasación
Datos de actividad de las tasadoras

9.52 (Continuación) Distribución de tasaciones:
superficie utilizable
Tasaciones de bienes inmuebles

BE

hectáreas

	Elementos de edificios								Explotación económica (c)
	Total	Viviendas			Oficinas	Locales comerciales	Otros		
		Total	Situadas en edificios o bloques	Unifamiliares					
	15=16+19 a 21	16=17+18	17	18	19	20	21	22	
02	13 840	12 092	199	1 194	355	2 679	
03	16 832	15 134	188	1 245	264	4 366	
04	18 179	15 581	8 888	6 693	180	1 334	1 083	15 533	
05	22 418	17 472	9 859	7 612	185	1 609	3 152	15 610	
06	19 995	17 098	9 603	7 495	196	1 282	1 419	19 440	
07	16 881	14 291	7 707	6 585	188	1 109	1 293	10 040	
08	12 968	10 194	5 288	4 906	199	1 190	1 385	13 955	
09	12 587	9 573	5 200	4 373	168	1 074	1 772	12 845	
10	11 156	8 711	4 739	3 972	192	959	1 294	8 793	
11	8 849	6 481	3 511	2 970	172	937	1 259	5 126	
09 /	3 351	2 546	1 364	1 182	40	301	464	3 531	
09 //	2 780	2 207	1 171	1 035	36	215	322	4 197	
09 ///	3 290	2 384	1 346	1 038	54	278	574	3 134	
10 /	2 866	2 211	1 188	1 024	42	258	354	1 816	
10 //	3 099	2 481	1 375	1 107	53	236	329	3 769	
10 ///	2 172	1 707	921	787	38	183	244	1 116	
10 ///	3 019	2 311	1 256	1 055	59	282	367	2 093	
11 /	2 384	1 764	941	823	40	261	319	1 461	
11 //	2 305	1 759	954	806	39	223	284	1 089	
11 ///	1 854	1 338	725	614	40	208	267	1 499	
11 ///	2 307	1 619	892	727	53	246	389	1 077	
12 /	2 106	1 444	775	669	38	261	363	1 884	
12 //	2 208	1 551	846	705	49	254	354	1 730	
12 ///	1 769	1 235	687	547	43	209	282	1 085	

Véanse notas al final del capítulo.

9. INSTITUCIONES FINANCIERAS NO MONETARIAS
C) Auxiliares financieros: Sociedades de Tasación
Datos de actividad de las tasadoras

9.53 Distribución de tasaciones de bienes inmuebles: valor medio del m2 (a)

BE

Euros por m2

	Suelo urbano	Fincas rústicas	Edificios								Industriales	Total	Elementos de edificios				
			Total	De uso residencial			De uso terciario			Total			Viviendas			Oficinas	Locales comerciales
				Total	de primera residencia	de segunda residencia	Total	de oficinas	de uso comercial				Total	Situadas en edificios o bloques	Unifamiliares		
1	2	3	4	5	6	7	8	9	10	11	12	13	14	15	16		
02	112	1	906	1 125	1 268	424	1 166	1 164	1 625	1 267	
03	113	2	962	1 187	1 233	466	1 301	1 303	1 661	1 356	
04	162	2	1 161	1 390	1 372	1 550	1 603	1 925	1 241	539	1 531	1 593	1 810	1 303	1 918	1 568	
05	169	1	1 145	1 544	1 528	1 710	1 836	2 185	1 432	495	1 638	1 869	2 185	1 460	2 296	1 784	
06	178	2	1 363	1 674	1 662	1 810	1 966	2 250	1 645	579	1 916	2 009	2 304	1 630	2 438	1 952	
07	186	3	1 556	1 845	1 826	2 067	2 185	2 609	1 650	757	2 042	2 130	2 459	1 745	3 049	2 289	
08	185	3	1 455	1 748	1 754	1 685	2 212	2 814	1 527	724	1 895	2 002	2 313	1 665	2 859	2 202	
09	159	3	1 299	1 715	1 717	1 695	1 909	2 579	1 327	646	1 657	1 811	2 050	1 527	2 784	1 926	
10	139	2	1 227	1 574	1 574	1 576	1 754	2 223	1 285	598	1 646	1 753	1 991	1 470	2 609	1 823	
11	130	2	1 129	1 519	1 522	1 487	1 723	2 099	1 418	543	1 477	1 596	1 784	1 373	2 429	1 702	
09 //	157	3	1 283	1 782	1 797	1 663	1 819	2 598	1 340	631	1 694	1 849	2 102	1 558	2 732	1 952	
09 ///	137	2	1 218	1 489	1 500	1 394	1 905	2 643	1 299	654	1 600	1 711	1 965	1 423	2 804	1 823	
09 IV	157	3	1 272	1 677	1 669	1 769	2 355	2 746	1 602	627	1 540	1 741	1 915	1 514	2 786	1 941	
10 /	129	2	1 246	1 538	1 562	1 343	1 502	1 972	1 090	611	1 659	1 779	2 057	1 456	2 616	1 913	
10 //	138	3	1 152	1 626	1 632	1 541	2 037	2 527	1 625	596	1 659	1 749	1 969	1 475	2 842	1 797	
10 ///	163	1	1 212	1 583	1 571	1 748	1 782	2 530	1 186	623	1 620	1 727	1 945	1 471	2 503	1 770	
10 IV	139	2	1 290	1 562	1 538	1 847	1 861	2 192	1 384	569	1 638	1 754	1 985	1 478	2 464	1 798	
11 /	149	2	1 125	1 556	1 547	1 633	1 673	1 937	1 501	591	1 527	1 641	1 851	1 402	2 467	1 707	
11 //	124	2	1 054	1 443	1 463	1 242	1 678	2 252	1 214	504	1 485	1 584	1 776	1 358	2 328	1 685	
11 ///	116	2	1 139	1 522	1 510	1 612	1 707	1 914	1 532	538	1 470	1 576	1 751	1 370	2 388	1 758	
11 IV	130	2	1 192	1 549	1 561	1 427	1 802	2 250	1 385	541	1 423	1 574	1 749	1 360	2 506	1 664	
12 /	120	2	1 116	1 431	1 435	1 392	1 635	2 106	1 247	541	1 356	1 505	1 666	1 319	2 194	1 460	
12 //	121	2	1 110	1 386	1 392	1 321	2 059	2 424	1 552	468	1 246	1 388	1 551	1 193	2 013	1 218	
12 ///	106	2	1 030	1 336	1 340	1 278	1 671	1 912	1 207	480	1 264	1 385	1 484	1 261	2 275	1 300	

Véanse notas al final del capítulo.

9. INSTITUCIONES FINANCIERAS NO MONETARIAS
C) Auxiliares financieros: Sociedades de Tasación
Datos de actividad de las tasadoras

9.54 Distribución de la clientela y finalidad de las tasaciones: número de tasaciones

BE

Número en miles

	Por clientela: total de tasaciones					Por finalidad: tasaciones de inmuebles				
	Total	Entidades de depósito	Otras instituciones financieras	Personas físicas	Resto	Total	Finalidad hipotecaria	Otras requeridas para entidades de crédito	Otras requeridas para otras instituciones financieras	Resto
	1=2 a 5	2	3	4	5	6=7 a 10	7	8	9	10
02	1 191,5	1 013,1	40,6	74,0	63,9	1 179,6	1 099,2	4,4	1,6	74,3
03	1 399,3	1 240,9	42,5	49,2	66,6	1 389,0	1 309,0	3,4	1,6	75,0
04	1 618,0	1 409,2	57,1	61,5	90,2	1 610,8	1 525,6	3,0	1,4	80,8
05	1 803,8	1 554,7	73,5	74,7	100,8	1 798,1	1 703,2	13,4	2,1	79,4
06	1 786,1	1 534,9	65,7	82,2	103,3	1 779,0	1 696,9	1,8	3,1	77,3
07	1 518,9	1 297,3	55,3	78,7	87,7	1 510,8	1 417,5	2,0	6,3	85,0
08	1 104,6	914,2	52,1	49,7	88,7	1 093,0	948,8	8,1	23,8	112,3
09	1 062,9	861,2	61,3	38,5	101,9	1 043,8	830,8	12,7	40,5	159,8
10	976,8	796,3	41,3	36,8	102,4	964,1	741,3	8,5	23,7	190,6
11	774,0	581,6	42,8	34,5	115,1	760,0	482,3	22,1	26,0	229,7
08 //	481,0	390,8	22,8	21,2	46,2	475,6	395,5	6,5	11,2	62,4
09 /	574,6	462,4	40,3	19,2	52,7	563,1	448,4	6,6	27,7	80,3
09 //	488,3	398,8	21,1	19,3	49,2	480,7	382,3	6,1	12,8	79,5
10 /	520,1	425,9	21,5	20,6	52,1	512,8	402,8	3,9	13,4	92,7
10 //	456,7	370,4	19,7	16,2	50,3	451,3	338,5	4,6	10,3	97,9
11 /	412,2	308,9	22,9	20,9	59,5	404,5	262,1	9,9	13,5	119,0
11 //	361,8	272,6	19,9	13,7	55,6	355,5	220,2	12,2	12,5	110,6
12 /	371,6	276,2	17,2	14,4	63,9	368,7	221,8	17,0	12,9	117,1

9. INSTITUCIONES FINANCIERAS NO MONETARIAS
C) Auxiliares financieros: Sociedades de Tasación
Datos de actividad de las tasadoras

9.55 Distribución de la clientela y finalidad de las tasaciones: importe de tasaciones

BE

Millones de euros

	Por clientela: total de tasaciones					Por finalidad: tasaciones de inmuebles				
	Total	Entidades de depósito	Otras instituciones financieras	Personas físicas	Resto	Total	Finalidad hipotecaria	Otras requeridas para entidades de crédito	Otras requeridas para otras instituciones financieras	Resto
	1=2 a 5	2	3	4	5	6=7 a 10	7	8	9	10
02	341 222	266 313	8 780	27 472	38 657	337 289	289 065	774	3 723	43 727
03	441 423	357 944	10 809	27 454	45 217	439 482	383 959	579	5 000	49 944
04	567 313	448 764	12 650	20 832	85 067	560 318	497 683	459	3 971	58 204
05	758 438	570 432	16 826	25 389	145 792	751 861	646 111	10 993	4 176	90 581
06	857 922	646 122	21 283	34 620	155 896	849 349	742 591	1 007	9 000	96 750
07	841 752	608 850	23 174	55 827	153 900	831 442	692 936	1 881	9 369	127 256
08	695 342	442 012	23 750	47 942	181 637	684 799	504 332	3 948	14 442	162 077
09	569 853	359 339	21 640	28 784	160 090	564 495	394 462	5 095	16 942	147 996
10	449 910	285 009	16 643	26 761	121 497	444 832	282 768	6 873	11 733	143 459
11	384 656	230 224	11 685	21 392	121 354	377 258	199 566	17 109	9 298	151 285
08 //	337 926	198 924	12 501	20 541	105 961	336 156	228 796	3 024	7 739	96 597
09 /	320 046	200 010	13 359	17 893	88 784	317 912	226 655	2 307	10 709	78 241
09 //	249 807	159 328	8 281	10 891	71 307	246 583	167 806	2 788	6 233	69 755
10 /	244 807	156 325	8 585	14 975	64 922	242 024	155 716	2 767	6 303	77 237
10 //	205 102	128 684	8 057	11 787	56 575	202 809	127 051	4 106	5 430	66 222
11 /	196 645	118 667	6 346	10 205	61 427	192 635	110 603	5 281	3 991	72 761
11 //	188 010	111 558	5 338	11 188	59 927	184 623	88 963	11 828	5 307	78 524
12 /	180 487	96 691	4 489	6 359	72 949	178 879	89 938	7 265	3 765	77 911

9. INSTITUCIONES FINANCIERAS NO MONETARIAS
C) Auxiliares financieros: Sociedades de Tasación
Datos de actividad de las tasadoras

9.56 Distribución geográfica de las tasaciones de inmuebles: número de tasaciones e importe

BE

Millones de euros y número en miles

	Nº de tasaciones							Importe de tasaciones						
	Total	España (a)	Extranjero	Para municipios españoles				Total	España (b)	Extranjero	Para municipios españoles			
				Madrid y Barcelona	> de 500000 habitantes	Entre 100000 y 500000 habitantes	Resto				Madrid y Barcelona	> de 500000 habitantes	Entre 100000 y 500000 habitantes	Resto
1=2+3	2=4 a 7	3	4	5	6	7	8=9+10	9=11 a 14	10	11	12	13	14	
02	1 179,6	1 176,2	3,4	-	-	-	-	337 289	336 680	608	-	-	-	-
03	1 389,0	1 387,3	1,8	-	-	-	-	439 482	438 693	789	-	-	-	-
04	1 610,8	1 609,0	1,8	149,8	97,2	386,4	975,6	560 318	559 275	1 042	77 070	28 101	125 841	328 264
05	1 798,1	1 796,6	1,5	147,1	125,3	423,41	100,8	751 861	750 347	1 514	97 723	46 599	161 650	444 374
06	1 779,0	1 777,7	1,4	141,7	118,4	412,91	104,6	849 349	846 413	2 936	97 569	54 828	180 784	513 231
07	1 510,8	1 509,4	1,4	121,6	98,6	360,4	928,9	831 442	822 293	9 149	106 305	51 743	185 019	479 226
08	1 093,0	1 091,5	1,5	92,7	52,9	250,4	695,5	684 799	676 480	8 319	115 413	38 539	151 020	371 508
09	1 043,8	1 042,5	1,3	95,3	54,3	247,1	645,9	564 495	558 201	6 294	83 890	36 736	130 856	306 718
10	964,1	963,1	1,0	90,7	51,5	236,0	584,9	444 832	439 813	5 020	72 016	25 602	102 333	239 862
11	760,0	759,2	0,8	65,2	36,8	180,7	476,4	377 258	372 446	4 812	52 894	21 587	84 305	213 660
08 //	475,6	474,8	0,8	39,8	22,1	109,2	303,7	336 156	331 241	4 915	58 874	20 323	76 242	175 802
09 /	563,1	562,3	0,8	53,2	28,7	133,2	347,2	317 912	316 046	1 866	47 846	21 688	74 076	172 436
09 //	480,7	480,2	0,5	42,1	25,6	113,8	298,7	246 583	242 155	4 428	36 044	15 048	56 781	134 282
10 /	512,8	512,3	0,5	48,9	26,9	124,7	311,9	242 024	239 060	2 963	38 862	12 984	56 965	130 249
10 //	451,3	450,8	0,5	41,9	24,6	111,3	273,0	202 809	200 753	2 056	33 154	12 618	45 368	109 612
11 /	404,5	404,0	0,5	35,7	19,5	99,8	249,0	192 635	190 079	2 556	23 785	11 443	45 659	109 191
11 //	355,5	355,2	0,3	29,5	17,3	81,0	227,4	184 623	182 367	2 256	29 109	10 144	38 646	104 469
12 /	368,7	368,3	0,4	31,6	16,8	87,3	232,6	178 879	174 983	3 896	28 974	10 633	40 115	95 260

Véanse notas al final del capítulo.

9. INSTITUCIONES FINANCIERAS NO MONETARIAS
C) Auxiliares financieros: Sociedades de Tasación
Datos de actividad de las tasadoras

9.57 Distribución geográfica de las tasaciones de viviendas: número de tasaciones e importe

BE

Millones de euros y número en miles

	Nº de tasaciones							Importe de tasaciones						
	Total	España (a)	Extranjero	Para municipios españoles				Total	España (b)	Extranjero	Para municipios españoles			
				Madrid y Barcelona	> de 500000 habitantes	Entre 100000 y 500000 habitantes	Resto				Madrid y Barcelona	> de 500000 habitantes	Entre 100000 y 500000 habitantes	Resto
1=2+3	2=4 a 7	3	4	5	6	7	8=9+10	9=11 a 14	10	11	12	13	14	
08	772,0	771,1	0,9	66,3	39,5	175,0	490,3	204 035	203 521	514	25 439	10 269	45 064	122 748
09	715,1	714,5	0,6	67,1	39,8	169,4	438,1	173 380	173 016	365	23 769	9 258	40 366	99 622
10	666,3	665,9	0,4	66,7	37,8	164,3	397,2	152 729	152 426	303	22 100	8 258	36 695	85 373
11	490,0	489,8	0,2	44,3	25,0	119,3	301,1	103 412	103 162	250	14 156	5 036	24 232	59 737
08 //	320,0	319,5	0,5	27,6	15,6	72,6	203,7	82 895	82 525	370	10 504	3 969	18 434	49 618
09 /	380,9	380,6	0,3	36,0	20,8	90,0	233,9	94 136	94 042	93	13 041	4 879	21 809	54 314
//	334,2	333,9	0,2	31,2	19,0	79,5	204,3	79 245	78 973	271	10 728	4 380	18 558	45 308
10 /	355,0	354,8	0,2	35,6	19,9	86,5	212,8	82 727	82 470	257	12 086	4 442	19 688	46 254
//	311,3	311,1	0,2	31,1	17,8	77,7	184,4	70 002	69 956	46	10 014	3 816	17 007	39 119
11 /	266,0	265,9	0,1	24,8	13,7	66,8	160,6	56 823	56 592	231	7 844	2 787	13 604	32 357
//	224,0	223,9	0,1	19,5	11,3	52,5	140,6	46 589	46 570	19	6 312	2 249	10 628	27 381
12 /	222,8	222,8	0,1	20,5	10,8	53,4	138,1	43 270	43 213	57	6 008	2 030	10 212	24 963

Véanse notas al final del capítulo.

9. INSTITUCIONES FINANCIERAS NO MONETARIAS
C) Auxiliares financieros: Sociedades de Tasación
Datos de actividad de las tasadoras

9.58 Distribución geográfica de las tasaciones de inmuebles por Comunidades Autónomas: número de tasaciones (a)

BE

Número en miles

	Andalucía (b)	Aragón	Asturias	Baleares	Canarias	Cantabria	Castilla-La Mancha	Castilla y León	Cataluña	Extremadura	Galicia	La Rioja	Madrid	Murcia	Navarra	Pais Vasco	Valencia
	1	2	3	4	5	6	7	8	9	10	11	12	13	14	15	16	17
02	198,8	26,4	20,5	36,1	48,9	15,8	38,5	49,0	243,2	17,9	42,2	6,4	175,2	38,4	14,0	48,7	156,1
03	249,8	29,9	23,3	40,2	61,2	17,6	50,0	55,9	279,3	20,7	49,3	8,8	199,4	48,8	15,9	53,5	183,8
04	301,5	35,7	27,2	45,1	74,7	19,1	59,4	65,3	312,2	24,4	59,6	9,0	212,8	58,7	19,7	58,7	225,6
05	345,5	39,9	30,5	50,8	85,3	21,6	71,0	70,4	350,3	26,9	66,1	10,3	220,7	66,7	19,9	58,9	261,8
06	339,0	41,5	30,7	51,3	89,5	20,1	77,2	70,5	335,1	27,8	65,9	11,0	214,3	67,1	21,8	54,1	260,8
07	294,4	35,7	28,4	43,8	76,8	17,0	72,4	65,1	253,9	24,5	61,2	9,4	182,3	57,6	18,8	49,7	218,4
08	209,9	26,7	20,1	30,4	51,9	12,8	52,0	50,7	170,9	19,4	47,7	7,7	140,1	42,4	16,8	40,6	151,5
09	194,3	26,0	17,5	28,2	44,9	12,5	45,7	47,5	156,8	18,5	46,3	8,3	149,6	41,7	17,3	40,0	147,4
10	178,6	24,1	17,5	26,4	42,3	12,2	44,7	48,1	148,8	18,1	47,0	7,0	131,5	35,1	13,6	40,8	127,4
11	142,7	19,4	11,4	22,3	34,7	8,4	36,4	35,3	117,9	12,9	32,7	5,2	100,3	28,2	11,5	33,3	106,5
08 //	93,3	11,6	8,6	12,9	23,6	5,5	22,0	22,7	71,9	8,2	21,5	3,6	59,6	19,6	7,1	17,2	66,0
09 /	104,4	13,9	9,2	15,5	24,1	6,5	24,5	25,3	84,3	10,1	23,6	4,0	84,0	22,2	10,2	20,7	79,8
//	89,9	12,1	8,3	12,7	20,8	6,0	21,2	22,3	72,4	8,4	22,7	4,2	65,6	19,5	7,2	19,3	67,6
10 /	93,3	13,0	9,3	14,3	20,8	6,6	23,8	25,2	79,8	9,6	24,1	3,7	71,3	18,4	8,6	22,8	67,7
//	85,3	11,1	8,1	12,1	21,5	5,6	20,9	22,9	69,1	8,5	22,9	3,3	60,2	16,7	5,0	18,0	59,7
11 /	76,4	10,5	6,2	12,4	17,1	4,5	19,6	18,2	62,8	7,3	16,5	2,8	54,0	15,2	6,5	18,0	56,0
//	66,3	9,0	5,2	9,9	17,6	3,9	16,8	17,1	55,2	5,6	16,2	2,4	46,3	13,0	5,0	15,3	50,5
12 /	66,4	8,9	5,3	10,6	15,2	3,4	17,9	16,7	63,4	6,2	17,4	2,6	48,8	14,6	6,0	12,9	52,1

Véanse notas al final del capítulo.

9. INSTITUCIONES FINANCIERAS NO MONETARIAS
C) Auxiliares financieros: Sociedades de Tasación
Datos de actividad de las tasadoras

9.59 Distribución geográfica de las tasaciones de inmuebles por Comunidades Autónomas: importe (a)

BE

Millones de euros

	Andalucía (b)	Aragón	Asturias	Baleares	Canarias	Cantabria	Castilla-La Mancha	Castilla y León	Cataluña	Extremadura	Galicia	La Rioja	Madrid	Murcia	Navarra	Pais Vasco	Valencia
	1	2	3	4	5	6	7	8	9	10	11	12	13	14	15	16	17
02	52 315	10 108	4 782	12 516	17 015	4 389	8 181	13 096	66 260	3 366	9 481	1 873	72 825	7 927	4 307	14 002	34 238
03	78 530	8 964	5 763	14 147	20 867	5 150	13 012	16 259	85 710	3 685	11 991	3 174	92 597	11 930	3 617	15 955	47 342
04	106 460	11 400	6 962	17 855	25 113	6 069	19 755	19 699	104 291	4 874	15 295	3 260	108 876	19 935	7 518	19 832	62 083
05	155 780	15 329	8 303	22 648	30 028	8 324	30 820	25 235	137 841	6 506	21 465	4 576	138 981	25 896	11 260	22 833	84 521
06	160 879	22 605	9 705	26 243	34 347	9 718	37 902	29 592	164 946	7 977	24 355	5 203	139 525	34 300	9 179	27 190	102 747
07	151 051	20 299	12 146	26 139	33 214	7 963	41 206	32 018	147 770	7 854	25 559	4 985	145 158	35 886	9 200	25 907	95 938
08	116 731	18 102	9 211	20 902	24 586	6 545	27 764	25 905	108 049	7 067	19 596	4 624	151 948	28 124	7 433	27 370	72 523
09	100 574	14 977	7 233	17 578	19 063	5 052	21 196	21 801	93 133	6 669	16 412	3 902	116 539	21 111	6 002	23 278	63 679
10	75 879	12 500	5 913	13 998	16 449	4 154	16 393	17 749	73 938	4 783	13 949	2 982	91 624	16 145	5 181	20 115	48 059
11	66 579	10 074	5 084	14 751	13 356	3 447	13 519	14 492	60 177	4 462	11 479	2 365	74 314	12 580	4 611	17 206	43 950
08 //	57 736	9 068	4 849	9 792	10 881	2 788	12 655	13 032	49 142	3 279	9 390	2 360	79 631	15 669	3 346	13 349	34 272
09 /	56 428	8 939	4 050	9 910	10 465	2 790	12 138	11 891	50 582	3 771	8 782	2 295	68 381	11 829	3 470	12 600	37 725
//	44 147	6 038	3 182	7 668	8 599	2 262	9 058	9 911	42 550	2 898	7 629	1 607	48 158	9 282	2 532	10 678	25 954
10 /	40 602	6 734	3 238	7 788	8 609	2 347	8 858	9 694	39 500	2 470	7 408	1 688	51 370	8 916	3 103	10 807	25 928
//	35 277	5 766	2 675	6 210	7 840	1 808	7 536	8 055	34 438	2 313	6 542	1 294	40 254	7 229	2 077	9 308	22 131
11 /	35 739	6 178	2 511	7 538	6 985	1 925	7 678	7 445	29 886	2 350	5 745	1 190	34 563	5 929	2 347	9 242	22 829
//	30 840	3 896	2 573	7 214	6 371	1 522	5 841	7 047	30 291	2 113	5 734	1 175	39 751	6 651	2 264	7 964	21 121
12 /	28 464	4 264	2 217	5 657	6 832	1 453	7 191	6 556	29 177	1 986	5 561	1 019	37 183	7 424	2 080	8 137	19 782

Véanse notas al final del capítulo.

9. INSTITUCIONES FINANCIERAS NO MONETARIAS
C) Auxiliares financieros: Sociedades de Tasación
Datos de actividad de las tasadoras

9.60 Distribución geográfica de las tasaciones de viviendas por Comunidades Autónomas: número de tasaciones (a)

BE

Número en miles

	Andalucía (b)	Aragón	Asturias	Baleares	Canarias	Cantabria	Castilla-La Mancha	Castilla y León	Cataluña	Extremadura	Galicia	La Rioja	Madrid	Murcia	Navarra	Pais Vasco	Valencia
	1	2	3	4	5	6	7	8	9	10	11	12	13	14	15	16	17
08	150,0	18,0	14,1	22,6	35,1	9,6	35,8	34,8	125,6	13,4	31,0	4,8	97,5	29,6	11,1	27,8	110,3
09	134,1	17,5	12,0	20,7	29,2	9,2	29,3	31,3	112,5	12,5	29,5	5,6	101,8	27,8	11,4	27,1	103,1
10	123,5	16,1	12,1	19,1	27,0	8,6	29,1	31,5	106,7	12,3	30,9	4,4	94,3	23,0	8,9	28,6	89,7
11	91,6	11,9	7,4	15,0	20,9	5,7	21,9	21,3	80,0	8,1	19,2	3,0	66,5	18,1	7,3	22,1	69,9
08 //	63,8	7,4	5,7	9,1	15,1	4,0	14,0	15,0	50,1	5,4	13,3	2,1	39,4	13,0	4,5	11,4	46,2
09 /	71,8	9,2	6,2	11,1	15,6	4,7	15,4	16,4	60,1	6,7	15,0	2,7	54,8	14,8	6,6	14,0	55,5
//	62,3	8,2	5,8	9,6	13,6	4,5	13,8	14,9	52,3	5,7	14,5	3,0	47,1	13,0	4,8	13,1	47,6
10 /	64,6	8,7	6,5	10,2	13,4	4,6	15,6	16,4	57,2	6,4	16,1	2,4	50,7	12,3	5,6	16,2	47,8
//	58,9	7,4	5,6	8,9	13,6	3,9	13,5	15,1	49,5	5,9	14,8	2,1	43,5	10,7	3,3	12,4	41,9
11 /	50,0	6,3	4,2	8,3	10,5	3,0	11,8	11,3	43,9	4,6	10,0	1,6	36,5	9,9	3,9	12,1	37,9
//	41,6	5,5	3,2	6,7	10,4	2,7	10,1	10,1	36,2	3,5	9,2	1,4	30,0	8,2	3,4	9,9	31,9
12 /	39,0	5,3	3,2	6,7	9,0	2,1	10,0	9,1	41,3	3,3	9,7	1,4	30,0	8,7	3,6	8,2	32,1

Véanse notas al final del capítulo.

9. INSTITUCIONES FINANCIERAS NO MONETARIAS
C) Auxiliares financieros: Sociedades de Tasación
Datos de actividad de las tasadoras

9.61 Distribución geográfica de las tasaciones de viviendas por Comunidades Autónomas: importe (a)

BE

Millones de euros

	Andalucía (b)	Aragón	Asturias	Baleares	Canarias	Cantabria	Castilla La Mancha	Castilla y León	Cataluña	Extremadura	Galicia	La Rioja	Madrid	Murcia	Navarra	Pais Vasco	Valencia
	1	2	3	4	5	6	7	8	9	10	11	12	13	14	15	16	17
08	34 969	4 162	2 944	9 035	7 511	2 420	7 324	6 934	41 852	2 203	6 158	1 090	34 700	6 052	2 688	9 360	24 119
09	29 295	3 713	2 312	7 551	5 815	2 040	5 433	6 352	33 496	1 906	5 486	1 263	32 080	5 193	2 372	8 616	20 093
10	25 138	3 150	2 266	6 635	4 919	1 877	5 278	5 742	29 678	1 787	5 404	800	28 726	4 098	1 860	8 486	16 585
11	17 254	2 013	1 340	5 181	3 546	1 329	3 466	3 649	19 974	1 127	3 341	479	18 414	2 891	1 433	6 313	11 413
08 //	14 254	1 630	1 218	3 746	3 102	1 018	2 785	2 951	16 438	945	2 595	478	14 021	2 606	1 075	3 910	9 754
09 /	16 081	2 028	1 225	4 157	3 218	1 086	2 908	3 246	18 280	1 031	2 858	542	17 562	2 808	1 336	4 637	11 040
09 //	13 214	1 685	1 087	3 393	2 596	954	2 525	3 106	15 217	875	2 628	721	14 518	2 384	1 036	3 980	9 054
10 /	13 449	1 686	1 233	3 563	2 474	1 029	2 767	3 216	16 136	928	2 857	446	15 530	2 187	1 115	4 804	9 049
10 //	11 689	1 464	1 033	3 072	2 445	848	2 510	2 526	13 542	858	2 547	353	13 196	1 910	745	3 682	7 536
11 /	9 457	1 076	742	2 896	1 872	712	1 907	1 985	11 070	657	1 769	275	10 130	1 598	765	3 481	6 200
11 //	7 797	937	598	2 285	1 674	617	1 559	1 665	8 903	469	1 572	204	8 284	1 293	668	2 832	5 212
12 /	7 012	847	568	2 183	1 571	436	1 407	1 432	8 873	435	1 629	203	7 795	1 301	645	2 191	4 684

Véanse notas al final del capítulo.

9. INSTITUCIONES FINANCIERAS NO MONETARIAS
C) Auxiliares financieros: Sociedades de Tasación
Información contable

9.62 Balance e información complementaria

BE

Miles de euros y número en unidades

	Activo						Pasivo			Nº de entidades (a)	Nº de empleados en plantilla	Nº de tasadores	Nº de oficinas		
	Inmovilizado	Activo circulante			Otras partidas	Patrimonio Neto	Acreedores	Otras partidas							
		Total	Deudores	Inversiones financieras temporales y tesorería											
									del cual por ventas y prestación de servicios						
1=2+3+7 =8 a 10	2	3=4+6	4	5	6	7	8	9	10	11	12	13	14	15	
02	133 269	43 312	88 822	32 138	25 083	56 685	1 131	76 616	59 042	-2 391	65	1 220	8 070	501	276
03	172 143	48 624	116 316	36 508	28 805	79 809	7 203	92 977	74 648	4 525	67	1 393	8 627	554	286
04	207 057	55 825	137 990	41 733	33 063	96 255	13 240	106 624	97 806	2 632	61	1 817	9 389	523	306
05	251 961	64 700	175 861	46 168	39 752	129 699	11 393	132 936	115 246	3 785	58	1 786	9 958	526	293
06	276 778	76 186	189 120	54 454	45 665	134 672	11 472	145 836	128 211	2 728	56	2 016	9 888	555	334
07	254 126	85 138	158 387	47 640	38 777	110 746	10 605	147 295	104 939	1 891	57	2 071	9 737	562	350
08	233 554	70 302	154 703	47 778	40 207	106 928	8 548	139 604	91 391	2 562	56	1 809	8 917	552	318
09	224 867	70 248	147 815	43 683	37 717	104 134	6 805	138 589	82 965	3 310	54	1 760	8 407	550	298
10	187 232	65 776	116 838	39 438	36 465	77 405	4 617	98 960	82 452	5 822	55	1 660	8 162	527	288
11	172 686	68 827	99 752	38 655	35 075	61 104	4 105	100 838	67 521	4 324	55	1 577	7 767	502	276

Véanse notas al final del capítulo.

9. INSTITUCIONES FINANCIERAS NO MONETARIAS
C) Auxiliares financieros: Sociedades de Tasación
Información contable

9.63 Cuenta de Resultados

BE

Miles de euros

Cuenta de Resultados										Pro memoria: distribución por finalidad de los ingresos por tasación inmobiliaria			
Ingresos ordinarios		Gastos ordinarios		Resulta- do explo- tación	Ingresos financieros	Gastos finan- cieros	Resulta- do finan- ciero (a)	Resultados		Préstamos hipotecarios	Para entidades de crédito, asegura- doras, fondos de pensiones e in- stituciones de in- versión colectiva	Otras	
	de los que: prestación de servicios por tasacio- nes de bienes inmuebles		de los que: por servicios de profesiona- les independi- entes					Antes de impuestos	Después de impuestos				
1	2=11+12+13	3	4	5	6	7	8	9	10	11	12	13	
02	289 812	268 972	259 506	173 383	30 306	1 717	750	967	31 267	31 267	246 982	2 387	19 862
03	352 382	342 586	322 571	214 268	29 811	1 525	638	887	30 831	30 707	311 219	2 447	28 931
04	433 682	412 001	373 565	265 163	60 117	2 463	668	1 795	61 904	41 015	374 064	1 508	36 430
05	533 668	510 136	451 906	325 204	81 762	2 099	789	1 310	83 069	57 511	477 154	2 479	32 630
06	596 249	570 171	506 844	365 157	89 405	3 476	1 062	2 414	91 822	61 673	528 445	2 627	39 094
07	549 981	519 926	478 991	329 387	70 990	5 434	1 496	3 938	74 924	51 245	473 772	3 750	42 395
08	429 386	394 111	394 442	247 369	34 944	6 230	1 809	4 421	39 378	27 269	331 588	5 298	57 352
09	378 940	346 736	345 248	209 729	33 692	2 575	1 589	986	34 676	24 546	276 918	7 589	62 221
10	322 580	292 894	300 600	174 459	21 981	2 616	1 407	971	22 956	16 056	221 863	4 698	66 332
11	262 308	240 813	245 199	136 547	17 114	2 321	1 315	814	17 933	12 316	158 336	9 373	73 105

Veáanse notas al final del capítulo.

NOTAS A LOS CUADROS DEL CAPÍTULO 9. SOCIEDADES DE TASACIÓN

Consideraciones generales

Estos cuadros, que sólo se difunden en la versión electrónica del Boletín, recogen información sobre la actividad y los estados contables de las Sociedades de Tasación. El ámbito de esta información se circunscribe a los datos que compila el Banco de España, de acuerdo con lo establecido en la CBE 3/1998, de 27 de enero (modificada por CBE 5/2003).

Los cuadros recogen información, detallada por elemento tasado, del número de tasaciones (cuadro 9.50), del importe de las tasaciones (cuadro 9.51) y de la superficie utilizable tasada de bienes inmuebles (cuadro 9.52). Con esta información se han obtenido las series sobre valor medio de la tasación del metro cuadrado (cuadro 9.53), que no debe interpretarse como un precio de referencia por unidad de superficie, dada la heterogeneidad de los elementos tasados que se incluyen en las distintas agregaciones. Tampoco puede considerarse como un indicador preciso de la evolución de precios, dado que no se corresponde a ninguna muestra homogénea a lo largo del tiempo de elementos tasados. Por su parte, los cuadros 9.54 y 9.55 detallan el número e importe de las tasaciones por tipo de clientela y finalidad de la tasación y los cuadros 9.56 a 9.61 su distribución geográfica. Finalmente se incluye información sobre los balances (cuadro 9.62) y las cuentas de resultados de las Sociedades de Tasación (cuadro 9.63).

Notas a los cuadros 9.50 a 9.63

Cuadros 9.50, 9.51 y 9.52

- Los edificios se clasifican según su uso dominante, atendiendo a la superficie de cada uso. Incluye los edificios en construcción, desde 1998 sólo por el valor del edificio terminado. Las valoraciones intermedias se presentan, exclusivamente, en el epígrafe correspondiente de la pro memoria.
- Se trata de los terrenos no urbanizables, excluidos los ligados a una explotación económica permitida por la legislación vigente y los incluidos en fincas rústicas. Véase nota c.
- Se trata de todo edificio o elemento de edificio vinculado a una actividad o explotación económica: hoteles, residencias, hospitales, instalaciones fabriles, centros de transporte, equipamientos sociales, etc.
- Incluye obras de urbanización, etc. Hasta 2003 incluye suelo no urbanizable.
- Activos inmateriales, empresas, maquinaria, instalaciones, otros bienes corporales, fondos de comercio, opciones, derechos y otros.
- Incluye las efectuadas con menos de dos años de antigüedad, excepto cuando, por modificación significativa del bien valorado, deban figurar como nuevas tasaciones. Hasta 1997, inclusive, se incluían con las valoraciones intermedias.
- Las valoraciones intermedias deben recoger los incrementos netos de valores de los certificados emitidos, con posterioridad a la tasación inicial, durante la construcción o rehabilitación de elementos o edificios.
- Con independencia de que su desglose en los distintos componentes se incluya en los correspondientes apartados.

Cuadro 9.53

- Se han seleccionado los objetos inmobiliarios cuyos valores medios son de mayor significación e interés. La información completa disponible para la obtención de los valores medios se presenta en los cuadros 9.51 y 9.52.

Cuadro 9.56

- El detalle por Comunidades Autónomas se recoge en el cuadro 9.58.
- El detalle por Comunidades Autónomas se recoge en el cuadro 9.59.

Cuadro 9.57

- El detalle por Comunidades Autónomas se recoge en el cuadro 9.60.
- El detalle por Comunidades Autónomas se recoge en el cuadro 9.61.

Cuadro 9.58

- El total figura en el cuadro 9.56 columna 2.
- Incluye Ceuta y Melilla.

Cuadro 9.59

- El total figura en el cuadro 9.56 columna 9.
- Incluye Ceuta y Melilla.

Cuadro 9.60

- El total figura en el cuadro 9.57 columna 2.
- Incluye Ceuta y Melilla.

Cuadro 9.61

- El total figura en el cuadro 9.57 columna 9.
- Incluye Ceuta y Melilla.

Cuadro 9.62

- Número de entidades que remiten información sobre la actividad y estados contables.

Cuadro 9.63

- El resultado financiero incluye, además de los ingresos y gastos financieros, las siguientes rúbricas de la cuenta de pérdidas y ganancias: variación del valor razonable en instrumentos financieros, diferencias de cambio y deterioro y resultado por enajenaciones de instrumentos financieros.

CAPÍTULO 10 EMPRESAS DE SEGUROS Y FONDOS DE PENSIONES

10. EMPRESAS DE SEGURO Y FONDOS DE PENSIONES

10.A Conciliación entre los balances financieros de las CFEE y los balances oficiales. Activo

Datos referidos a Diciembre de 2009

Millones de euros

	Inversiones financieras			Créditos	Tesorería	Resto de activos	SUB-TOTAL	Diferencias por:			TOTAL CFEE
	Renta fija	Renta variable	Otras inversiones financieras					Total	Jerarquización	Valoración	
	1	2	3					4	5	6	
TOTAL ACTIVO BALANCE OFICIAL (I+II)	202 642	35 913	58 948	9 938	32 559	16 608	356 608				
I. Activos financieros incluidos en CFEE	202 645	35 911	58 948	9 938	32 558	6 779	346 779	2 019	-8 082	10 101	348 798
AF.2. Efectivo y depósitos	9 531		27 177		31 905		68 614	-3 482	-3 482		65 132
Por instrumentos:											
Efectivo					15		15				15
Depósitos transferibles					10 873		10 873	1 080	1 080		11 953
Otros depósitos	9 531		27 177	-	21 017		57 725	-4 562	-4 562		53 164
Por sectores de contrapartida:											
Instituciones financieras	4 203		18 004		31 890		54 097	-949	-949		53 148
Instituciones financieras monetarias	4 203		18 004	-	31 890		54 097	-949	-949		53 148
Instituciones financieras no monetarias											
Resto del mundo	5 328		9 173		15		14 517	-2 533	-2 533		11 983
AF.3. Valores distintos de acciones	193 114				653		193 767	5 475		5 475	199 242
Por instrumentos:											
Valores a corto plazo	4 390				228		4 618	79		79	4 697
Valores a largo plazo	188 724		-		425		189 149	5 397		5 397	194 546
Por sectores de contrapartida:											
Sociedades no financieras	2 081		-		-		2 081	77		77	2 158
Instituciones financieras	38 255		-				38 255	701		701	38 955
Instituciones financieras monetarias	24 649		-				24 649	586		586	25 235
Instituciones financieras no monetarias	13 606		-				13 606	115		115	13 721
Administraciones públicas	42 722		-		653		43 375	1 600		1 600	44 975
Resto del mundo	110 056		-				110 056	3 097		3 097	113 153
AF.4. Préstamos			2 343	1 598			3 942	745	745		4 687
Por instrumentos:											
Préstamos a corto plazo			649	1 390			2 039	95	95		2 134
Préstamos a largo plazo			1 694	208			1 902	650	650		2 552
Por sectores de contrapartida:											
Sociedades no financieras			378	260			638	650	650		1 288
Instituciones financieras			573	411			984	95	95		1 079
Instituciones financieras monetarias											
Instituciones financieras no monetarias			573	411			984	95	95		1 079
Hogares e instituciones sin fines de lucro			1 392				1 392				1 392
Resto del mundo				927			927				927

10. EMPRESAS DE SEGURO Y FONDOS DE PENSIONES

10.A Conciliación entre los balances financieros de las CFEE y los balances oficiales. Activo (Cont.)

Datos referidos a Diciembre de 2009

Millones de euros

	Inversiones financieras			Créditos	Tesorería	Resto de activos	SUB-TOTAL	Diferencias por:			TOTAL CFEE	
	Renta fija	Renta variable	Otras inversiones financieras					Total	Jerarquización	Valoración		
	1	2	3					4	5	6		7= 1 a 6
I. ACTIVOS FINANCIEROS INCLUIDOS EN CFEE (cont.)												
AF.5 Acciones y participaciones.		35 911	5 890				41 801	4 625			4 625	46 426
Por instrumentos:												
Acciones cotizadas		22 074	2 812				24 886	3 403			3 403	28 289
Acciones no cotizadas		5 682	724				6 405	569			569	6 974
Otras participaciones (exc.fondos)		283	36				319	28			28	348
Participaciones en fondos de inversión		7 184	2 230				9 413	556			556	9 970
Acciones emitidas por sociedades de inversión.		689	88				777	69			69	846
Por sectores de contrapartida:												
Sociedades no financieras		5 954					5 954	452			452	6 406
Instituciones financieras.		13 539	2 230				15 768	3 943			3 943	19 711
Instituciones financieras monetarias		9 739	590				10 329	-6 805			-6 805	3 524
Instituciones financieras no monetarias		3 800	1 640				5 439	10 747			10 747	16 187
Resto del mundo		16 418	3 660				20 079	231			231	20 309
AF.6 Reservas técnicas de seguros			16 614				16 614					16 614
Por instrumentos:												
Reservas para primas y siniestros			16 614				16 614					16 614
Por sectores de contrapartida:												
Instituciones financieras.			10 770				10 770					10 770
Instituciones financieras monetarias			10 770				10 770					10 770
Instituciones financieras no monetarias			5 845				5 845					5 845
AF.7 Otras cuentas pendientes de cobro			6 924	8 340		6 779	22 042	-5 345	-5 345			16 697
Otros ctas ptes de cobro excl. el cdto comercial			6 924	8 340	...	6 779	22 042	-5 345	-5 345			16 697
Crédito comercial.												
II. ACTIVOS NO INCLUIDOS EN CFEE						9 830	9 830					
Activo fijo						9 830	9 830					

10. EMPRESAS DE SEGURO Y FONDOS DE PENSIONES

10.B Conciliación entre los balances financieros de las CFEE y los balances oficiales. Pasivo

Datos referidos a Diciembre de 2009

Millones de euros

	Provisiones técnicas/ Fondos propios				Deudas	Capital y reservas	Otros pasivos	SUB- TOTAL	Diferencias por:			TOTAL CFEE
	Empresas de seguros	Mutua- lidades de pre- visión social	Conso- rcio de Compen- sación de Seg.	Fondos de pen- siones					Total	Jerar- quiza- ción	Valora- ción	
TOTAL PASIVO BALANCE OFICIAL (I+II)	179 659	28 006	6 142	85 946	21 847	31 412	3 595	356 608				
I. Pasivos incluidos en CFEE	179 661	28 006	6 142	85 946	21 847	31 412	3 595	356 610	-8 525	-8 525		348 085
AF.2 Efectivo y depósitos												
Por instrumentos:												
Depósitos transferibles												
Otros depósitos												
Por sectores de contrapartida:												
<i>Instituciones financieras</i>												
<i>Instituciones financieras monetarias</i>												
<i>Instituciones financieras no monetarias</i>												
<i>Resto del mundo</i>												
AF.3 Valores distintos de acciones									311	311		311
Por instrumentos:												
Valores a largo plazo									311	311		311
Por sectores de contrapartida:												
<i>Sociedades no financieras</i>									311	311		311
<i>Instituciones financieras</i>												
<i>Instituciones financieras monetarias</i>												
<i>Instituciones financieras no monetarias</i>												
AF.4 Préstamos					11 576			11 576	-608	-608		10 969
Por instrumentos:												
Préstamos a corto plazo					9 651			9 651	-507	-507		9 144
Préstamos a largo plazo					1 926			1 926	-101	-101		1 824
Por sectores de contrapartida:												
<i>Sociedades no financieras</i>												
<i>Instituciones financieras</i>					10 123			10 123	-608	-608		9 515
<i>Instituciones financieras monetarias</i>					9 138			9 138	-608	-608		8 531
<i>Instituciones financieras no monetarias</i>					984			984				984
<i>Hogares e instituciones sin fines de lucro</i>												
<i>Resto del mundo</i>					1 454			1 454				1 454

10. EMPRESAS DE SEGURO Y FONDOS DE PENSIONES

10.B Conciliación entre los balances financieros de las CFEE y los balances oficiales. Pasivo (Cont.)

Datos referidos a Diciembre de 2009

Millones de euros

	Provisiones técnicas/ Fondos propios				Deudas 5	Capital y reservas 6	Otros pasivos 7	SUB- TOTAL 8= 1 a 7	Diferencias por:			TOTAL CFEE 12=8+9
	Empresas de seguros 1	Mutua- lidades de pre- visión social 2	Consor- cio de Compem- sación de Seg. 3	Fondos de pen- siones 4					Total 9=10+11	Jerar- quiza- ción 10	Valora- ción 11	
I. PASIVOS INCLUIDOS EN CFEE (continuación)												
AF.5 Acciones y participaciones.							31 412	31 412				31 412
Por instrumentos:												
Acciones cotizadas
Acciones no cotizadas			31 412
Por sectores de contrapartida:												
<i>Sociedades no financieras</i>									5 825
<i>Instituciones financieras.</i>									17 044
<i>Instituciones financieras monetarias</i>									2 904
<i>Instituciones financieras no monetarias</i>									14 140
<i>Hogares e instituciones sin fines de lucro</i>									1 458
<i>Resto del mundo</i>									7 085
AF.6 Reservas técnicas de seguros	179 661	28 006	6 142	85 946				299 756	-2	-2		299 754
Por instrumentos:												
Reservas de seguro de vida	129 833							129 833				129 833
Reservas de fondos de pensiones	59	15 866		85 312				101 237				101 237
Reservas para primas y siniestros	49 769	12 141	6 142	634				68 686	-2	-2		68 684
Por sectores de contrapartida:												
<i>Sociedades no financieras</i>	22 277		3 693					25 969				25 969
<i>Instituciones financieras.</i>	10 136			634				10 770				10 770
<i>Instituciones financieras monetarias</i>												
<i>Instituciones financieras no monetarias</i>	10 136			634				10 770				10 770
<i>Hogares e instituciones sin fines de lucro</i>	144 671	28 006	2 449	85 312				260 439	-2	-2		260 437
<i>Resto del mundo</i>	2 578							2 578				2 578
AF.7 Otras cuentas pendientes de cobro					10 270		3 595	13 866	-8 226	-8 226		5 640
Otros ctas ptes de cobro excl. el cdto comercial.					10 270		3 595	13 866	-8 226	-8 226		5 640
Crédito comercial												
Pro memoria												
Activos financieros menos pasivos CFEE								-9 831	10 543	442	10 101	713

10. EMPRESAS DE SEGURO Y FONDOS DE PENSIONES

10.1 Balance y provisiones técnicas por grupos de agentes que componen el sector

DGSFP y CCAA

Millones de euros

	Total balance		Empresas de seguros privados	Mutualidades de previsión social				Consortio de Compensación de Seguros	Fondos de pensiones externos Ley 8/1987	Fondos propios		
	1=3+5+9+11	Provis. técnicas		Provis. técnicas	Total	Supervisadas por DGSFP (1)					Provis. técnicas	
						6	7					8
		2=4+6+10+12	3	4	5=7+8	6	7	8	9	10	11	12
96	90 933	77 206	61 568	49 898	9 699	8 075	4 535	5 164	2 135	1 840	17 531	17 393
97	107 038	91 469	71 440	58 484	11 214	9 280	5 059	6 154	2 261	1 812	22 124	21 894
98	125 314	106 417	82 761	66 096	12 587	10 930	5 227	7 361	2 477	2 038	27 489	27 353
99	148 391	127 204	98 937	80 654	14 323	12 375	5 437	8 886	2 870	2 349	32 261	31 825
00	172 602	150 489	114 893	95 597	15 378	13 460	6 081	9 297	3 352	2 811	38 979	38 621
01	191 605	170 795	127 308	108 741	16 040	14 752	5 856	10 184	3 651	3 047	44 606	44 255
02	215 809	191 207	145 013	122 901	17 080	15 769	6 191	10 889	4 106	3 270	49 610	49 267
03	238 746	209 022	158 196	131 409	18 940	17 460	6 710	12 230	4 612	3 664	56 997	56 490
04	261 641	227 399	171 893	140 687	20 767	19 346	7 113	13 654	5 193	4 135	63 787	63 231
05	290 756	251 544	186 842	152 321	23 431	20 935	8 126	15 305	5 797	4 620	74 687	73 668
06	316 768	273 439	201 416	162 526	26 238	23 793	9 075	17 163	6 453	5 133	82 660	81 988
07	332 062	286 506	208 403	167 542	28 489	25 889	9 740	18 749	7 147	5 662	88 022	87 413
08	335 523	283 951	219 078	172 251	28 660	26 551	10 306	18 354	8 032	5 831	79 753	79 318
09	356 608	299 754	230 671	179 659	31 000	28 006	11 149	19 851	8 617	6 142	86 319	85 946
10	230 487	177 936	8 728	6 449	87 034	86 389
11	243 417	183 356	8 792	6 617	85 325	84 947

(1) Entidades de ámbito nacional y no transferidas a las Comunidades Autónomas.

10. EMPRESAS DE SEGURO Y FONDOS DE PENSIONES

10.2 Detalles del activo y del pasivo

DGSFP y CCAA

Millones de euros

	Total Activo= Pasivo	Activo						Pasivo							
		Inversiones financieras			Créditos	Tesorería	Resto de activos	Provisiones técnicas/Fondos propios					Deudas diversas	Capital y reservas	Otros pasivos
		Renta fija	Renta variable	Otras invers. financ.				Total	Seguros privados	Mutua. previ. social	Conсор. Compens. Seguros	Fondos pensiones			
					1=2a7=8+13a15	2	3						4	5	6
96	90 933	41 525	5 050	24 500	5 628	6 821	7 409	77 206	49 898	8 075	1 840	17 393	4 388	9 188	150
97	107 038	46 613	7 944	31 499	5 677	7 260	8 046	91 469	58 484	9 280	1 812	21 894	5 064	10 067	438
98	125 314	58 921	10 203	30 840	6 629	10 039	8 682	106 417	66 096	10 930	2 038	27 353	7 368	10 919	610
99	148 391	71 087	13 598	35 103	7 246	11 463	9 896	127 204	80 654	12 375	2 349	31 825	7 737	12 222	1 228
00	172 602	79 961	18 271	44 282	8 718	11 635	9 736	150 489	95 597	13 460	2 811	38 621	7 767	13 267	1 079
01	191 605	95 975	19 120	43 980	10 128	12 341	10 061	170 795	108 741	14 752	3 047	44 255	5 971	13 371	1 467
02	215 809	108 114	19 259	48 044	13 578	15 779	11 035	191 207	122 901	15 769	3 270	49 267	7 857	14 979	1 766
03	238 746	118 287	21 767	55 051	12 583	18 886	12 172	209 022	131 409	17 460	3 664	56 490	10 188	17 406	2 129
04	261 641	134 614	25 405	58 767	10 928	19 141	12 785	227 399	140 687	19 346	4 135	63 231	12 362	19 925	1 955
05	290 756	148 270	30 809	66 411	11 753	20 393	13 119	251 544	152 321	20 935	4 620	73 668	14 380	23 134	1 698
06	316 768	161 291	34 630	70 247	11 421	24 698	14 479	273 439	162 526	23 793	5 133	81 988	15 282	25 741	2 305
07	332 062	171 142	36 237	70 959	11 551	27 080	15 093	286 506	167 542	25 889	5 662	87 413	16 462	26 580	2 514
08	335 523	183 104	32 972	56 565	11 170	36 032	15 680	283 951	172 251	26 551	5 831	79 318	20 869	27 818	2 886
09	356 608	202 642	35 913	58 948	9 938	32 559	16 608	299 754	179 659	28 006	6 142	85 946	21 847	31 412	3 595
10	177 936	...	6 449	86 389
11	183 356	...	6 617	84 947

10. EMPRESAS DE SEGURO Y FONDOS DE PENSIONES

10.3 EMPRESAS DE SEGUROS PRIVADOS (1)
Detalles del activo y del pasivo

DGSFP Millones de euros

	Total Activo= Pasivo 1=2a7= 8+11a13	Activo						Pasivo					
		Inversiones financieras			Créditos	Tesore- ría	Resto de activos	Provisiones técnicas			Deudas diversas	Capital y reservas	Otros pasivos
		Renta fija	Renta varia- ble	Otras invers. financ.				Total	Seguros de vida	Resto			
		2	3	4	5	6	7	8=9+10	9	10	11	12	13
07	208 403	111 072	11 420	56 240	9 349	7 451	12 871	167 542	126 580	40 961	14 590	23 881	2 390
08	219 078	119 609	13 577	47 097	9 157	16 342	13 295	172 251	130 065	42 186	18 464	25 563	2 799
09	230 671	130 116	16 495	44 328	8 653	17 052	14 027	179 659	138 585	41 074	19 504	28 033	3 476
10	230 487	129 143	18 416	48 123	9 068	11 548	14 191	177 936	138 067	39 869	21 883	27 830	2 838
11	243 417	134 873	16 878	57 340	9 400	10 874	14 052	183 356	143 502	39 854	28 446	29 181	2 434
09 /	219 071	117 931	12 474	48 533	13 111	14 265	12 757	172 817	130 288	42 529	16 904	24 423	4 927
II	220 377	121 213	13 660	47 302	12 316	12 637	13 249	174 484	132 840	41 644	17 966	24 835	3 093
III	226 616	128 189	15 060	46 188	10 134	13 491	13 555	177 412	137 634	39 778	18 752	27 024	3 428
IV	226 111	128 144	15 848	43 058	8 483	16 932	13 645	176 517	138 236	38 281	19 100	27 221	3 272
10 /	231 447	131 023	15 508	43 241	11 117	17 608	12 951	180 612	141 234	39 378	20 562	27 328	2 946
II	227 336	127 829	15 825	46 351	11 107	13 112	13 112	177 238	138 513	38 726	20 663	26 372	3 064
III	231 374	132 528	16 559	46 296	9 460	13 661	12 870	179 251	141 699	37 551	21 294	28 140	2 690
IV	226 230	127 493	16 028	48 577	8 925	11 415	13 792	174 733	137 925	36 809	21 770	26 995	2 732
11 /	230 135	130 303	16 626	41 159	11 933	16 489	13 625	178 485	139 304	39 181	22 034	27 506	2 109
II	233 919	132 170	16 297	48 680	11 148	11 995	13 629	178 731	140 331	38 400	25 746	27 274	2 169
III	235 178	134 458	16 476	47 953	9 795	12 964	13 533	179 110	141 825	37 285	26 133	27 681	2 255
IV	238 380	135 565	16 691	52 267	9 181	10 894	13 784	179 517	143 327	36 190	28 196	28 332	2 335
12 /	246 289	139 290	17 022	49 525	11 921	14 743	13 788	185 019	146 005	39 014	30 001	28 912	2 357
II	238 147	133 654	16 686	43 497	11 983	18 394	13 933	179 217	141 021	38 196	29 278	27 333	2 318
III	240 614	137 777	17 310	53 422	10 314	8 181	13 610	180 782	143 811	36 971	28 579	29 048	2 206

(1) Información anual referida al total de empresas de seguros y trimestral a una muestra (véase nota metodológica).

10. EMPRESAS DE SEGURO Y FONDOS DE PENSIONES

10.4 MUTUALIDADES DE PREVISION SOCIAL
Detalles del activo y del pasivo

DGSFP, CCAA, CEM y estimaciones BE Millones de euros

	Total Activo= Pasivo 1=2a7= 8+11a13	Activo						Pasivo					
		Inversiones financieras			Créditos	Tesore- ría	Resto de activos	Provisiones técnicas			Deudas diversas	Capital y reservas	Otros pasivos
		Renta fija	Renta varia- ble	Otras invers. financ.				Total	Seguros de vida	Resto			
		2	3	4	5	6	7	8=9+10	9	10	11	12	13
94	7 657	3 193	769	1 841	316	500	1 038	6 165	5 311	854	1 094	375	24
95	8 427	4 064	690	1 723	387	539	1 023	7 102	6 075	1 027	1 019	295	11
96	9 699	4 976	814	1 682	528	479	1 219	8 075	6 585	1 490	1 036	576	12
97	11 214	5 555	1 182	2 038	537	570	1 331	9 280	7 199	2 081	1 011	742	181
98	12 587	6 998	951	1 694	1 387	205	1 353	10 930	8 085	2 845	391	851	415
99	14 323	7 801	1 132	2 500	1 164	274	1 453	12 375	8 924	3 451	300	850	798
00	15 378	8 792	1 384	2 925	1 104	231	942	13 460	9 644	3 817	880	697	340
01	16 040	9 674	1 566	2 511	1 058	240	992	14 752	10 565	4 188	278	699	311
02	17 080	11 083	1 530	2 270	999	285	913	15 769	11 109	4 660	363	694	253
03	18 940	12 092	1 765	2 818	918	299	1 048	17 460	11 836	5 625	364	894	222
04	20 767	13 721	1 751	2 988	681	358	1 267	19 346	12 795	6 551	424	962	35
05	23 431	14 196	2 945	3 631	842	362	1 454	20 935	12 599	8 336	943	1 391	162
06	26 238	16 226	3 230	3 852	767	558	1 604	23 793	15 435	8 358	1 125	1 178	143
07	28 489	17 673	3 557	4 099	823	596	1 741	25 889	15 622	10 268	1 239	1 247	114
08	28 660	17 083	3 269	2 148	444	3 897	1 818	26 551	15 144	11 407	1 189	836	85
09	31 000	18 804	4 053	1 992	423	3 761	1 968	28 006	15 866	12 141	1 194	1 680	119

10. EMPRESAS DE SEGURO Y FONDOS DE PENSIONES

10.5 CONSORCIO DE COMPENSACION DE SEGUROS
Detalles del activo y del pasivo

Consortio de Compensación de Seguros

Millones de euros

	Total Activo= Pasivo	Activo						Pasivo				
		Inversiones financieras			Créditos	Tesore- ría	Resto de activos	Provisio- nes técnicas	Deudas diversas	Capital y reservas	Otros pasivos	
		Renta fija	Renta varia- ble	Otras invers. financ.								
1=2a7= 8a11	2	3	4	5	6	7	8	9	10	11		
96	2 135	1 440	58	17	106	359	156	1 840	6	290	0	
97	2 261	1 769	91	48	72	143	137	1 812	110	338	-	
98	2 477	1 933	139	48	18	181	159	2 038	29	410	-	
99	2 870	2 238	169	90	49	173	151	2 349	40	481	-	
00	3 352	2 507	230	125	105	233	151	2 811	9	533	-	
01	3 651	2 770	263	124	73	266	155	3 047	6	597	-	
02	4 106	3 241	373	21	130	118	223	3 270	31	805	-	
03	4 612	3 686	376	98	119	103	230	3 664	41	908	-	
04	5 193	4 042	495	173	113	108	261	4 135	44	1 014	-	
05	5 797	4 503	537	232	99	111	314	4 620	30	1 147	-	
06	6 453	5 000	595	242	78	193	345	5 133	25	1 295	-	
07	7 147	5 646	782	138	91	122	368	5 662	36	1 449	-	
08	8 032	6 406	894	83	118	147	384	5 831	783	1 418	0	
09	8 617	6 973	849	114	89	161	430	6 142	777	1 698	0	
10	8 728	6 914	886	150	83	156	539	6 449	706	1 573	0	
11	8 792	7 088	832	96	66	171	538	6 617	634	1 540	0	

10. EMPRESAS DE SEGURO Y FONDOS DE PENSIONES

10.6 FONDOS DE PENSIONES EXTERNOS (Ley 8/1987)
Detalles del activo y del pasivo

DGSFP

Millones de euros

	Total Activo= Pasivo	Activo						Pasivo						
		Inversiones financieras			Créditos	Tesore- ría	Resto de activos	Fondos propios				Deudas diversas	Capital y reser- vas	Otros pasivos
		Renta fija	Renta varia- ble	Otras invers. financ.				Total	Empleo	Asocia- dos	Indivi- duales			
1=2a7= 8+12a14	2	3	4	5	6	7	8=9a11	9	10	11	12	13	14	
96	17 531	8 946	1 023	3 532	1 113	2 813	104	17 393	7 717	555	9 121	132	1	4
97	22 124	10 884	2 760	4 293	1 028	3 052	108	21 894	8 906	684	12 304	226	0	4
98	27 489	13 325	4 556	6 218	653	2 634	103	27 353	10 207	824	16 322	134	0	2
99	32 261	15 378	6 130	5 798	797	4 054	105	31 825	11 991	880	18 954	433	0	2
00	38 979	17 198	8 928	5 218	778	6 740	117	38 621	16 179	874	21 568	354	0	5
01	44 606	21 448	10 044	5 346	939	6 723	106	44 255	19 130	889	24 236	350	0	0
02	49 610	22 135	9 477	6 432	1 394	10 068	105	49 267	22 106	809	26 352	320	1	23
03	56 997	23 127	11 240	8 663	1 327	12 515	125	56 490	24 020	880	31 590	357	1	150
04	63 787	26 796	13 301	9 346	1 193	13 009	142	63 231	25 651	957	36 623	427	2	128
05	74 687	31 019	16 393	11 766	1 842	13 525	142	73 668	28 839	1 073	43 755	946	2	71
06	82 660	33 649	18 681	12 093	1 453	16 673	111	81 988	30 729	1 175	50 084	659	2	12
07	88 022	36 752	20 479	10 482	1 287	18 910	113	87 413	32 018	1 219	54 176	597	2	10
08	79 753	40 006	15 231	7 237	1 450	15 646	182	79 318	29 127	983	49 209	433	1	1
09	86 319	46 748	14 516	12 515	772	11 584	184	85 946	31 784	1 061	53 102	372	1	0
10	87 034	46 096	15 586	13 270	625	11 255	203	86 389	32 900	998	52 492	644	1	0
11	85 325	48 763	15 040	12 534	435	8 361	192	84 947	32 907	859	51 182	377	1	0

CAPÍTULO 11 ADMINISTRACIONES PÚBLICAS

11. ADMINISTRACIONES PÚBLICAS

11.1 Capacidad (+) o necesidad (-) de financiación, pasivos en circulación y deuda según el Protocolo de Déficit Excesivo (PDE). Importes

Capacidad (+) o necesidad (-) de financiación: INE e IGAE. PIB pm: INE.

Millones de euros

Capacidad (+) o Necesidad (-) de financiación (a)			Pasivos en circulación y deuda según el PDE										Pro memoria: PIB pm (d)	
Según la Contabilidad Nacional de España (CNE)	Ajuste por swaps de intereses (b)	Según el PDE	Pasivos en circulación según las Cuentas Financieras de la Economía Española	Ajustes por pasivos no incluidos en la deuda PDE, por valoración y otros (c)								Deuda según el PDE		
				Total	Deuda PDE de Administraciones Públicas en poder de otras Administraciones Públicas		Otras cuentas pendientes de pago			Ajustes de valoración y otros				
					Total	Consolidación dentro de los propios subsectores de AAPP	Consolidación entre distintos subsectores de AAPP	Total	En poder de Administraciones Públicas		Resto			
1	2	3=1+2	4	5=6+9+12	6=7+8	7	8	9=10+11	10	11	12	13=4-5	14	
00	-6 021	122	-5 899	448 416	74 383	18 355	-	18 355	36 333	10 391	25 942	19 695	374 033	629 907
01	-3 709	131	-3 578	451 230	72 983	19 187	-	19 187	32 480	10 337	22 143	21 316	378 247	680 397
02	-1 722	164	-1 558	475 371	91 936	23 999	-	23 999	38 095	10 345	27 750	29 842	383 435	729 258
03	-2 899	171	-2 728	474 483	92 451	28 120	-	28 120	38 354	11 658	26 696	25 976	382 032	783 082
04	-1 064	123	-941	499 733	110 591	36 581	-	36 581	40 320	11 333	28 987	33 690	389 142	841 294
05	11 504	7	11 511	516 854	124 357	39 978	-	39 978	48 509	12 696	35 813	35 870	392 497	909 298
06	23 346	3	23 349	509 473	118 418	39 066	-	39 066	58 621	13 237	45 384	20 731	391 055	985 547
07	20 246	9	20 255	504 082	121 775	42 720	-	42 720	67 993	13 867	54 126	11 062	382 307	1 053 161
08	-48 870	-27	-48 897	588 605	151 621	51 679	-	51 679	74 451	14 574	59 877	25 490	436 984	1 087 788
09	-117 098	-45	-117 143	740 124	175 042	63 274	-	63 274	79 607	13 853	65 755	32 161	565 082	1 048 060
10	-101 469	31	-101 438	811 489	166 797	78 338	-	78 338	93 307	22 189	71 119	-4 848	644 692	1 048 883
11	P -100 440	38	-100 402	944 116	207 648	79 781	-	79 781	126 041	43 377	82 664	1 825	736 468	1 063 355
12	A -111 616	-25	-111 641	1 177 908	294 035	184 350	64 302	120 048	102 749	39 759	62 990	6 936	883 873	1 049 525
11 /	P -15 777	42	-15 735	854 629	168 951	81 577	4 145	77 432	86 981	21 139	65 842	393	685 678	1 052 763
II	P -27 344	42	-27 302	874 396	168 870	82 481	2 750	79 731	91 288	20 574	70 715	-4 899	705 526	1 058 036
III	P -18 062	36	-18 026	889 460	180 882	81 715	835	80 880	96 851	20 958	75 893	2 316	708 578	1 062 368
IV	P -39 257	-82	-39 339	944 116	207 648	79 781	-	79 781	126 041	43 377	82 664	1 825	736 468	1 063 355
12 /	P -14 816	6	-14 810	986 825	211 899	84 128	3 267	80 861	126 595	40 963	85 633	1 175	774 926	1 062 039
II	P -31 626	2	-31 624	981 177	176 563	108 643	2 601	106 042	106 029	41 344	64 685	-38 110	804 614	1 058 672
III	P -20 103	2	-20 101	1 016 060	198 890	110 428	3 618	106 810	106 180	39 789	66 391	-17 717	817 170	1 055 814
IV	P -45 071	-35	-45 106	1 177 908	294 035	184 350	64 302	120 048	102 749	39 759	62 990	6 936	883 873	1 049 525

Véanse notas al final del capítulo.

11. ADMINISTRACIONES PÚBLICAS

11.2 Capacidad (+) o necesidad (-) de financiación, pasivos en circulación y deuda según el Protocolo de Déficit Excesivo (PDE). Porcentajes del PIB pm

Capacidad (+) o necesidad (-) de financiación: INE e IGAE. PIB pm: INE.

Porcentajes

Capacidad (+) o Necesidad (-) de financiación (a)			Pasivos en circulación y deuda según el PDE										Pro memoria: PIB pm (d) (millones de Euros)	
Según la Contabilidad Nacional de España (CNE)	Ajuste por swaps de intereses (b)	Según el PDE	Pasivos en circulación según las Cuentas Financieras de la Economía Española	Ajustes por pasivos no incluidos en la deuda PDE, por valoración y otros (c)								Deuda según el PDE		
				Total	Deuda PDE de Administraciones Públicas en poder de otras Administraciones Públicas		Otras cuentas pendientes de pago			Ajustes de valoración y otros				
					Total	Consolidación dentro de los propios subsectores de AAPP	Consolidación entre distintos subsectores de AAPP	Total	En poder de Administraciones Públicas		Resto			
1	2	3=1+2	4	5=6+9+12	6=7+8	7	8	9=10+11	10	11	12	13=4-5	14	
00	-1,0	0,0	-0,9	71,2	11,8	2,9	-	2,9	5,8	1,6	4,1	3,1	59,4	629 907
01	-0,5	0,0	-0,5	66,3	10,7	2,8	-	2,8	4,8	1,5	3,3	3,1	55,6	680 397
02	-0,2	0,0	-0,2	65,2	12,6	3,3	-	3,3	5,2	1,4	3,8	4,1	52,6	729 258
03	-0,4	0,0	-0,3	60,6	11,8	3,6	-	3,6	4,9	1,5	3,4	3,3	48,8	783 082
04	-0,1	0,0	-0,1	59,4	13,1	4,3	-	4,3	4,8	1,3	3,4	4,0	46,3	841 294
05	1,3	0,0	1,3	56,8	13,7	4,4	-	4,4	5,3	1,4	3,9	3,9	43,2	909 298
06	2,4	0,0	2,4	51,7	12,0	4,0	-	4,0	5,9	1,3	4,6	2,1	39,7	985 547
07	1,9	0,0	1,9	47,9	11,6	4,1	-	4,1	6,5	1,3	5,1	1,1	36,3	1 053 161
08	-4,5	-0,0	-4,5	54,1	13,9	4,8	-	4,8	6,8	1,3	5,5	2,3	40,2	1 087 788
09	-11,2	-0,0	-11,2	70,6	16,7	6,0	-	6,0	7,6	1,3	6,3	3,1	53,9	1 048 060
10	-9,7	0,0	-9,7	77,4	15,9	7,5	-	7,5	8,9	2,1	6,8	-0,5	61,5	1 048 883
11	P -9,4	0,0	-9,4	88,8	19,5	7,5	-	7,5	11,9	4,1	7,8	0,2	69,3	1 063 355
12	A -10,6	-0,0	-10,6	112,2	28,0	17,6	6,1	11,4	9,8	3,8	6,0	0,7	84,2	1 049 525
11 /	P	81,2	16,0	7,7	0,4	7,4	8,3	2,0	6,3	0,0	65,1	1 052 763
II	P	82,6	16,0	7,8	0,3	7,5	8,6	1,9	6,7	-0,5	66,7	1 058 036
III	P	83,7	17,0	7,7	0,1	7,6	9,1	2,0	7,1	0,2	66,7	1 062 368
IV	P	88,8	19,5	7,5	-	7,5	11,9	4,1	7,8	0,2	69,3	1 063 355
12 /	P	92,9	20,0	7,9	0,3	7,6	11,9	3,9	8,1	0,1	73,0	1 062 039
II	P	92,7	16,7	10,3	0,2	10,0	10,0	3,9	6,1	-3,6	76,0	1 058 672
III	P	96,2	18,8	10,5	0,3	10,1	10,1	3,8	6,3	-1,7	77,4	1 055 814
IV	P	112,2	28,0	17,6	6,1	11,4	9,8	3,8	6,0	0,7	84,2	1 049 525

Véanse notas al final del capítulo.

11. ADMINISTRACIONES PÚBLICAS

11.3 Capacidad (+) o necesidad (-) de financiación (a). Importes

Capacidad (+) o necesidad (-) de financiación: INE e IGAE. PIB pm: INE.

Millones de euros

	Capacidad(+) o Necesidad(-) de financiación según la Contabilidad Nacional de España (CNE)					Ajuste por swaps de intereses (b)					Capacidad (+) o Necesidad (-) de financiación según el Protocolo de Déficit Excesivo (PDE)					Pro memoria: PIB pm (d)
	Total	Adminis- tración Central	Comuni- dades Autónó- mas	Corpo- raciones Locales	Adminis- traciones de Seguri- dad Social	Total	Adminis- tración Central	Comuni- dades Autónó- mas	Corpo- raciones Locales	Adminis- traciones de Seguri- dad Social	Total	Adminis- tración Central	Comuni- dades Autónó- mas	Corpo- raciones Locales	Adminis- traciones de Seguri- dad Social	
	1=2a5	2	3	4	5	6=7a10	7	8	9	10	=1+6 11=12a15=	12=2+7	13=3+8	14=4+9	15=5+10	
00	-6 021	-6 425	-3 211	584	3 031	122	112	10	-	-	-5 899	-6 313	-3 201	584	3 031	629 907
01	-3 709	-4 668	-4 346	-256	5 561	131	106	25	-	-	-3 578	-4 562	-4 321	-256	5 561	680 397
02	-1 722	-3 124	-3 570	-860	5 832	164	129	35	-	-	-1 558	-2 995	-3 535	-860	5 832	729 258
03	-2 899	-5 227	-3 829	-1 903	8 060	171	109	59	3	-	-2 728	-5 118	-3 770	-1 900	8 060	783 082
04	-1 064	-8 977	-687	112	8 488	123	82	38	3	-	-941	-8 895	-649	115	8 488	841 294
05	11 504	4 688	-2 604	-548	9 968	7	31	-27	3	-	11 511	4 719	-2 631	-545	9 968	909 298
06	23 346	9 818	-361	765	13 124	3	22	-21	2	-	23 349	9 840	-382	767	13 124	985 547
07	20 246	12 141	-2 343	-3 233	13 681	9	6	-3	6	-	20 255	12 147	-2 346	-3 227	13 681	1 053 161
08	-48 870	-32 909	-18 212	-5 335	7 586	-27	-43	9	7	-	-48 897	-32 952	-18 203	-5 328	7 586	1 087 788
09	-117 098	-97 991	-21 343	-5 860	8 096	-45	60	-104	-1	-	-117 143	-97 931	-21 447	-5 861	8 096	1 048 060
10	-101 469	-52 896	-39 603	-7 036	-1 934	31	156	-105	-20	-	-101 438	-52 740	-39 708	-7 056	-1 934	1 048 883
11	P -100 440	-36 619	-54 057	-8 991	-773	38	92	-91	37	-	-100 402	-36 527	-54 148	-8 954	-773	1 063 355
12	A -111 616	-81 511	-18 411	-1 563	-10 131	-25	61	-25	-61	-	-111 641	-81 450	-18 436	-1 624	-10 131	1 049 525
11 /	P -15 777	42	-15 735	259 907
II	P -27 344	42	-27 302	273 049
III	P -18 062	36	-18 026	255 367
IV	P -39 257	-82	-39 339	275 032
12 /	P -14 816	6	-14 810	258 591
II	P -31 626	2	-31 624	269 682
III	P -20 103	2	-20 101	252 509
IV	A -45 071	-35	-45 106	268 743

Véanse notas al final del capítulo.

11. ADMINISTRACIONES PÚBLICAS

11.4 Capacidad (+) o necesidad (-) de financiación (a). Porcentajes del PIB pm

Capacidad (+) o necesidad (-) de financiación: INE e IGAE. PIB pm: INE.

Porcentajes

	Capacidad(+) o Necesidad(-) de financiación según la Contabilidad Nacional de España (CNE)					Ajuste por swaps de intereses (b)					Capacidad (+) o Necesidad (-) de financiación según el Protocolo de Déficit Excesivo (PDE)					Pro memoria: PIB pm (d) (millones de euros)
	Total	Adminis- tración Central	Comuni- dades Autónó- mas	Corpo- raciones Locales	Adminis- traciones de Seguri- dad Social	Total	Adminis- tración Central	Comuni- dades Autónó- mas	Corpo- raciones Locales	Adminis- traciones de Seguri- dad Social	Total	Adminis- tración Central	Comuni- dades Autónó- mas	Corpo- raciones Locales	Adminis- traciones de Seguri- dad Social	
	1=2a5	2	3	4	5	6=7a10	7	8	9	10	=1+6 11=12a15=	12=2+7	13=3+8	14=4+9	15=5+10	
00	-1,0	-1,0	-0,5	0,1	0,5	0,0	0,0	0,0	-	-	-0,9	-1,0	-0,5	0,1	0,5	629 907
01	-0,5	-0,7	-0,6	-0,0	0,8	0,0	0,0	0,0	-	-	-0,5	-0,7	-0,6	-0,0	0,8	680 397
02	-0,2	-0,4	-0,5	-0,1	0,8	0,0	0,0	0,0	-	-	-0,2	-0,4	-0,5	-0,1	0,8	729 258
03	-0,4	-0,7	-0,5	-0,2	1,0	0,0	0,0	0,0	0,0	-	-0,3	-0,7	-0,5	-0,2	1,0	783 082
04	-0,1	-1,1	-0,1	0,0	1,0	0,0	0,0	0,0	0,0	-	-0,1	-1,1	-0,1	0,0	1,0	841 294
05	1,3	0,5	-0,3	-0,1	1,1	0,0	0,0	-0,0	0,0	-	1,3	0,5	-0,3	-0,1	1,1	909 298
06	2,4	1,0	-0,0	0,1	1,3	0,0	0,0	-0,0	0,0	-	2,4	1,0	-0,0	0,1	1,3	985 547
07	1,9	1,2	-0,2	-0,3	1,3	0,0	0,0	-0,0	0,0	-	1,9	1,2	-0,2	-0,3	1,3	1 053 161
08	-4,5	-3,0	-1,7	-0,5	0,7	-0,0	-0,0	0,0	0,0	-	-4,5	-3,0	-1,7	-0,5	0,7	1 087 788
09	-11,2	-9,3	-2,0	-0,6	0,8	-0,0	0,0	-0,0	-0,0	-	-11,2	-9,3	-2,0	-0,6	0,8	1 048 060
10	-9,7	-5,0	-3,8	-0,7	-0,2	0,0	0,0	-0,0	-0,0	-	-9,7	-5,0	-3,8	-0,7	-0,2	1 048 883
11	P -9,4	-3,4	-5,1	-0,8	-0,1	0,0	0,0	-0,0	0,0	-	-9,4	-3,4	-5,1	-0,8	-0,1	1 063 355
12	A -10,6	-7,8	-1,8	-0,1	-1,0	-0,0	0,0	-0,0	-0,0	-	-10,6	-7,8	-1,8	-0,2	-1,0	1 049 525
11 /	P -1,5	0,0	-1,5	259 907
II	P -2,6	0,0	-2,6	273 049
III	P -1,7	0,0	-1,7	255 367
IV	P -3,7	-0,0	-3,7	275 032
12 /	P -1,4	0,0	-1,4	258 591
II	P -3,0	0,0	-3,0	269 682
III	P -1,9	0,0	-1,9	252 509
IV	A -4,3	-0,0	-4,3	268 743

Véanse notas al final del capítulo.

11. ADMINISTRACIONES PÚBLICAS

11.7 Deuda según el Protocolo de Déficit Excesivo (PDE) y activos financieros frente a Administraciones Públicas. Importes

Millones de euros

	Deuda según el PDE de Administraciones Públicas (consolidada) (a)	Administración Central			Comunidades Autónomas			Corporaciones Locales			Administraciones de Seguridad Social		
		Deuda según el PDE	Activos financieros frente a Administraciones Públicas (FLA, FFPP y Prestamo a Administraciones de Seguridad Social) (b)	Deuda neta de activos financieros frente a Administraciones Públicas	Deuda según el PDE	Activos financieros frente a Administraciones Públicas	Deuda neta de activos financieros frente a Administraciones Públicas	Deuda según el PDE	Activos financieros frente a Administraciones Públicas	Deuda neta de activos financieros frente a Administraciones Públicas	Deuda según el PDE	Activos financieros frente a Administraciones Públicas (Fondo de Reserva de la Seguridad Social y resto) (c)	Deuda neta de activos financieros frente a Administraciones Públicas
	10+13 1=4+7+	2	3	4=2-3	5	6	7=5-6	8	9	10=8-9	11	12	13=11-12
00	374 033	314 290	17 169	297 121	39 474	-	39 474	19 793	-	19 793	18 832	1 187	17 645
01	378 247	314 853	17 169	297 685	43 706	-	43 706	20 170	-	20 170	18 704	2 018	16 686
02	383 435	320 876	17 169	303 707	46 460	-	46 460	21 522	-	21 522	18 577	6 831	11 747
03	382 032	319 793	17 169	302 625	48 995	-	48 995	22 914	-	22 914	18 450	10 952	7 498
04	389 142	331 252	17 169	314 084	51 994	-	51 994	24 153	-	24 153	18 323	19 412	-1 089
05	392 497	330 872	17 169	313 704	57 822	-	57 822	25 535	-	25 535	18 246	22 810	-4 564
06	391 055	325 313	17 169	308 145	59 068	-	59 068	27 570	-	27 570	18 169	21 897	-3 728
07	382 307	317 435	17 169	300 266	61 039	-	61 039	29 385	-	29 385	17 169	25 551	-8 383
08	436 984	367 095	17 169	349 927	72 625	-	72 625	31 775	-	31 775	17 169	34 511	-17 342
09	565 082	485 525	17 169	468 356	90 962	-	90 962	34 700	-	34 700	17 169	46 105	-28 936
10 /	582 384	496 347	17 169	479 178	99 403	-	99 403	36 167	-	36 167	17 169	49 533	-32 365
II	604 558	513 473	17 169	496 304	109 152	-	109 152	36 514	-	36 514	17 169	54 580	-37 411
III	616 028	526 919	17 169	509 750	111 992	-	111 992	36 220	-	36 220	17 169	59 102	-41 934
IV	644 692	549 653	17 169	532 484	120 778	-	120 778	35 431	-	35 431	17 169	61 170	-44 001
11 /	P 685 678	581 893	17 169	564 725	126 704	-	126 704	37 344	-	37 344	17 169	60 264	-43 095
II	P 705 526	594 795	17 169	577 626	135 656	-	135 656	37 638	-	37 638	17 169	62 562	-45 394
III	P 708 578	598 036	17 169	580 867	137 552	-	137 552	36 701	-	36 701	17 169	63 711	-46 543
IV	P 736 468	622 298	17 169	605 129	141 363	-	141 363	35 420	-	35 420	17 169	62 613	-45 444
12 /	P 774 926	655 365	17 169	638 196	146 395	-	146 395	36 860	-	36 860	17 169	63 693	-46 524
II	P 804 614	680 236	43 537	636 699	168 270	-	168 270	44 982	-	44 982	17 169	62 505	-45 337
III	P 817 170	695 519	43 550	651 969	167 464	-	167 464	43 801	-	43 801	17 195	63 260	-46 064
IV	A 883 873	760 268	60 254	700 014	184 500	-	184 500	41 964	-	41 964	17 188	59 794	-42 606

Véanse notas al final del capítulo.

11. ADMINISTRACIONES PÚBLICAS

11.8 Deuda según el Protocolo de Déficit Excesivo (PDE) y activos financieros frente a Administraciones Públicas. Porcentajes del PIB pm

Porcentajes

	Deuda según el PDE de Administraciones Públicas (consolidada) (a)	Administración Central			Comunidades Autónomas			Corporaciones Locales			Administraciones de Seguridad Social		
		Deuda según el PDE	Activos financieros frente a Administraciones Públicas (FLA, FFPP y Prestamo a Administraciones de Seguridad Social) (b)	Deuda neta de activos financieros frente a Administraciones Públicas	Deuda según el PDE	Activos financieros frente a Administraciones Públicas	Deuda neta de activos financieros frente a Administraciones Públicas	Deuda según el PDE	Activos financieros frente a Administraciones Públicas	Deuda neta de activos financieros frente a Administraciones Públicas	Deuda según el PDE	Activos financieros frente a Administraciones Públicas (Fondo de Reserva de la Seguridad Social y resto) (c)	Deuda neta de activos financieros frente a Administraciones Públicas
	10+13 1=4+7+	2	3	4=2-3	5	6	7=5-6	8	9	10=8-9	11	12	13=11-12
00	59,4	49,9	2,7	47,2	6,3	-	6,3	3,1	-	3,1	3,0	0,2	2,8
01	55,6	46,3	2,5	43,8	6,4	-	6,4	3,0	-	3,0	2,7	0,3	2,5
02	52,6	44,0	2,4	41,6	6,4	-	6,4	3,0	-	3,0	2,5	0,9	1,6
03	48,8	40,8	2,2	38,6	6,3	-	6,3	2,9	-	2,9	2,4	1,4	1,0
04	46,3	39,4	2,0	37,3	6,2	-	6,2	2,9	-	2,9	2,2	2,3	-0,1
05	43,2	36,4	1,9	34,5	6,4	-	6,4	2,8	-	2,8	2,0	2,5	-0,5
06	39,7	33,0	1,7	31,3	6,0	-	6,0	2,8	-	2,8	1,8	2,2	-0,4
07	36,3	30,1	1,6	28,5	5,8	-	5,8	2,8	-	2,8	1,6	2,4	-0,8
08	40,2	33,7	1,6	32,2	6,7	-	6,7	2,9	-	2,9	1,6	3,2	-1,6
09	53,9	46,3	1,6	44,7	8,7	-	8,7	3,3	-	3,3	1,6	4,4	-2,8
10 /	55,7	47,5	1,6	45,8	9,5	-	9,5	3,5	-	3,5	1,6	4,7	-3,1
II	57,8	49,1	1,6	47,4	10,4	-	10,4	3,5	-	3,5	1,6	5,2	-3,6
III	58,9	50,3	1,6	48,7	10,7	-	10,7	3,5	-	3,5	1,6	5,6	-4,0
IV	61,5	52,4	1,6	50,8	11,5	-	11,5	3,4	-	3,4	1,6	5,8	-4,2
11 /	P 65,1	55,3	1,6	53,6	12,0	-	12,0	3,5	-	3,5	1,6	5,7	-4,1
II	P 66,7	56,2	1,6	54,6	12,8	-	12,8	3,6	-	3,6	1,6	5,9	-4,3
III	P 66,7	56,3	1,6	54,7	12,9	-	12,9	3,5	-	3,5	1,6	6,0	-4,4
IV	P 69,3	58,5	1,6	56,9	13,3	-	13,3	3,3	-	3,3	1,6	5,9	-4,3
12 /	P 73,0	61,7	1,6	60,1	13,8	-	13,8	3,5	-	3,5	1,6	6,0	-4,4
II	P 76,0	64,3	4,1	60,1	15,9	-	15,9	4,2	-	4,2	1,6	5,9	-4,3
III	P 77,4	65,9	4,1	61,8	15,8	-	15,9	4,1	-	4,1	1,6	6,0	-4,4
IV	A 84,2	72,4	5,7	66,7	17,6	-	17,6	4,0	-	4,0	1,6	5,7	-4,1

Véanse notas al final del capítulo.

11. ADMINISTRACIONES PÚBLICAS

11.9 Conciliación entre la necesidad de financiación y la variación de la deuda elaborada según el Protocolo de Déficit Excesivo (PDE). Importes

INE, IGAE y Banco de España

Millones de euros

	Variación de la deuda elaborada según el PDE (a)	Necesidad(+) o Capac.(-) de financiación según el PDE (b)	Adquisiciones netas de activos financieros (c)(d)			Ajustes (c)							
			Total	Frente a Administraciones Públicas	Resto	Total	Otras cuentas pendientes de pago			Otras operaciones financieras frente a Administraciones Públicas	Por variaciones en el tipo de cambio	Otros cambios en volumen de la deuda (e)	Otros ajustes (f)
							Total	Frente a Administraciones Públicas	Resto				
			1=2+3+6	2	3=4+5	4	5	11+12+13 6=7+10+	7=8+9	8	9	10	11
00	12 258	5 899	10 363	282	10 081	-4 004	-5 132	388	-5 519	-669	-37	-	1 835
01	4 214	3 578	-2 238	626	-2 865	2 874	4 083	54	4 029	-680	-199	-	-330
02	5 188	1 558	14 789	4 822	9 968	-11 159	-3 563	-8	-3 555	-4 814	-1 084	-1 647	-51
03	-1 403	2 728	715	5 409	-4 694	-4 846	199	-1 313	1 513	-4 095	-793	-	-157
04	7 110	941	18 908	8 105	10 802	-12 739	-1 780	325	-2 105	-8 430	-727	-	-1 802
05	3 355	-11 511	26 115	4 696	21 420	-11 249	-7 292	-1 363	-5 929	-3 333	64	-	-688
06	-1 442	-23 349	30 593	-410	31 002	-8 686	-10 584	-541	-10 043	951	-178	-	1 125
07	-8 748	-20 255	24 749	4 216	20 533	-13 242	-9 475	-630	-8 844	-3 586	-166	-295	279
08	54 677	48 897	22 049	9 647	12 402	-16 269	-6 343	-707	-5 636	-8 940	-353	-63	-570
09	128 098	117 143	34 549	10 902	23 648	-23 594	-4 587	722	-5 309	-11 623	-129	-48	-7 206
10	79 610	101 438	6 759	23 261	-16 502	-28 587	-14 431	-8 336	-6 095	-14 925	72	-40	736
11	P 91 776	100 402	21 169	22 631	-1 462	-29 795	-30 905	-21 189	-9 716	-1 442	330	-46	2 268
12	A 147 405	111 641	114 049	99 744	14 305	-78 285	28 437	3 618	24 818	-103 363	313	-42	-3 630
11 /	P 40 986	15 735	18 125	2 034	16 091	7 126	8 667	1 050	7 617	-3 083	-0	-	1 543
II	P 19 848	27 302	-2 932	455	-3 387	-4 522	-3 211	565	-3 777	-1 021	54	-46	-298
III	P 3 052	18 026	-11 695	-517	-11 178	-3 279	-5 848	-384	-5 464	901	251	-	1 417
IV	P 27 890	39 339	17 671	20 659	-2 988	-29 120	-30 511	-22 420	-8 092	1 761	25	-	-394
12 /	P 38 458	14 810	23 886	501	23 385	-238	4 610	2 415	2 195	-2 916	-31	-	-1 901
II	P 29 688	31 624	2 044	24 768	-22 725	-3 980	20 731	-381	21 113	-24 387	44	-42	-327
III	P 12 555	20 101	-5 386	171	-5 557	-2 160	-1 341	1 555	-2 896	-1 727	236	-	671
IV	A 66 703	45 106	93 505	74 304	19 201	-71 908	4 436	29	4 407	-74 333	63	-	-2 074

Véanse notas al final del capítulo.

11. ADMINISTRACIONES PÚBLICAS

11.10 Conciliación entre la necesidad de financiación y la variación de la deuda elaborada según el Protocolo de Déficit Excesivo (PDE). Porcentajes del PIB pm

INE, IGAE y Banco de España

Porcentajes

	Variación de la deuda elaborada según el PDE (a)	Necesidad(+) o Capac.(-) de financiación según el PDE (b)	Adquisiciones netas de activos financieros (c)(d)			Ajustes (c)							
			Total	Frente a Administraciones Públicas	Resto	Total	Otras cuentas pendientes de pago			Otras operaciones financieras frente a Administraciones Públicas	Por variaciones en el tipo de cambio	Otros cambios en volumen de la deuda (e)	Otros ajustes (f)
							Total	Frente a Administraciones Públicas	Resto				
			1=2+3+6	2	3=4+5	4	5	11+12+13 6=7+10+	7=8+9	8	9	10	11
00	1,9	0,9	1,6	0,0	1,6	-0,6	-0,8	0,1	-0,9	-0,1	-0,0	-	0,3
01	0,6	0,5	-0,3	0,1	-0,4	0,4	0,6	0,0	0,6	-0,1	-0,0	-	-0,0
02	0,7	0,2	2,0	0,7	1,4	-1,5	-0,5	-0,0	-0,5	-0,7	-0,1	-0,2	-0,0
03	-0,2	0,3	0,1	0,7	-0,5	-0,6	0,0	-0,2	0,1	-0,5	-0,1	-	-0,0
04	0,8	0,1	2,2	1,0	1,3	-1,5	-0,2	0,0	-0,2	-1,0	-0,1	-	-0,2
05	0,4	-1,3	2,9	0,5	2,4	-1,2	-0,8	-0,1	-0,6	-0,4	0,0	-	-0,1
06	-0,1	-2,4	3,1	-0,1	3,2	-0,9	-1,1	-0,1	-1,0	0,1	-0,0	-	0,1
07	-0,8	-1,9	2,3	0,4	2,0	-1,3	-0,9	-0,1	-0,8	-0,3	-0,0	-0,0	0,0
08	5,0	4,5	2,0	0,9	1,1	-1,5	-0,6	-0,1	-0,5	-0,8	-0,0	-0,0	-0,1
09	12,2	11,2	3,3	1,0	2,3	-2,3	-0,4	0,1	-0,6	-1,1	-0,0	-0,0	-0,7
10	7,6	9,7	0,6	2,2	-1,6	-2,7	-1,4	-0,8	-0,6	-1,4	0,0	-0,0	0,1
11	P 8,6	9,4	2,0	2,1	-0,1	-2,8	-2,9	-2,0	-0,9	-0,1	0,0	-0,0	0,2
12	A 14,0	10,6	10,9	9,5	1,4	-7,5	2,7	0,3	2,3	-9,8	0,0	-0,0	-0,3
11 /	P 3,9	1,5	1,7	0,2	1,5	0,7	0,8	0,1	0,7	-0,3	-0,0	-	0,1
II	P 1,9	2,6	-0,3	0,0	-0,3	-0,4	-0,3	0,1	-0,4	-0,1	0,0	-0,0	-0,0
III	P 0,3	1,7	-1,1	-0,0	-1,1	-0,3	-0,5	-0,0	-0,5	0,1	0,0	-	0,1
IV	P 2,6	3,7	1,7	1,9	-0,3	-2,7	-2,9	-2,1	-0,8	0,2	0,0	-	-0,0
12 /	P 3,7	1,4	2,3	0,0	2,2	-0,0	0,4	0,2	0,2	-0,3	-0,0	-	-0,2
II	P 2,8	3,0	0,2	2,3	-2,1	-0,4	2,0	-0,0	2,0	-2,3	0,0	-0,0	-0,0
III	P 1,2	1,9	-0,5	0,0	-0,5	-0,2	-0,1	0,1	-0,3	-0,2	0,0	-	0,1
IV	A 6,4	4,3	8,9	7,1	1,8	-6,9	0,4	0,0	0,4	-7,1	0,0	-	-0,2

Véanse notas al final del capítulo.

11. ADMINISTRACIONES PÚBLICAS

11.11 Adquisición neta de activos financieros

Millones de euros

	Total	Efectivo y depósitos				Valores distintos de acciones				Préstamos	Acciones y participaciones			Otras cuentas pendientes de cobro	Pro memoria: Activos financieros frente a Administraciones Públicas
		Total	Depósitos en el Banco de España	Resto depósitos transferibles	Otros depósitos	Total	A corto plazo	A largo plazo	Derivados financieros		Total	Acciones	Otras participaciones		
00	10 363	11 095	8 351	1 757	987	594	58	658	-122	741	-3 219	24	-3 244	1 153	282
01	-2 238	-2 496	-17 060	-1 248	15 812	651	75	708	-131	2 219	-3 648	400	-4 048	1 037	626
02	14 789	8 116	1 785	3 559	2 772	4 544	189	4 519	-164	1 785	-1 799	294	-2 093	2 143	4 822
03	715	-4 203	1 767	606	-6 576	3 920	-298	4 389	-171	1 626	193	796	-602	-823	5 409
04	18 908	6 131	-1 817	5 414	2 535	9 235	1 019	8 339	-123	2 126	-443	228	-671	1 859	8 105
05	26 115	11 377	-695	9 771	2 301	7 921	508	7 419	-7	1 358	463	496	-33	4 996	4 696
06	30 593	13 343	1 780	8 261	3 301	9 542	-1 372	10 917	-3	2 096	258	353	-95	5 354	-410
07	24 749	12 168	2 973	4 909	4 286	9 739	527	9 221	-9	2 516	504	131	373	-177	4 216
08	22 049	819	740	-5 764	5 843	19 186	510	18 649	27	1 959	838	429	409	-753	9 647
09	34 549	17 814	12 463	-3 504	8 855	6 255	-38	6 248	45	7 436	344	150	193	2 700	10 902
10	6 759	-24 635	-21 896	-4 112	1 374	9 445	2 525	6 952	-31	5 089	8 251	8 734	-483	8 609	23 261
11	P 21 169	-17 591	-3 911	-8 434	-5 245	-6 668	-1 506	-5 125	-38	10 798	-288	-404	116	34 918	22 631
12	A 114 049	7 155	3 584	2 003	1 568	-5 517	3 035	-8 577	25	111 138	5 668	1 405	4 263	-4 395	99 744
11 /	P 18 125	9 159	-2 708	-3 560	15 427	2 453	1 447	1 048	-42	4 157	986	982	4	1 370	2 034
II	P -2 932	-4 596	3 844	-2 731	-5 709	1 053	-1 372	2 466	-42	1 077	153	5	148	-618	455
III	P -11 695	-15 257	-2 669	-1 510	-11 078	-1 377	-1 138	-204	-36	2 458	590	593	-3	1 891	-517
IV	P 17 671	-6 897	-2 379	-633	-3 885	-8 796	-443	-8 436	82	3 107	-2 018	-1 984	-34	32 276	20 659
12 /	P 23 886	28 007	17 949	2 950	7 109	-3 546	2 640	-6 180	-6	1 761	33	11	21	-2 369	501
II	P 2 044	-22 412	-15 948	1 480	-7 943	-2 469	1 396	-3 864	-2	31 319	-4 254	-4 333	79	-141	24 768
III	P -5 386	-1 152	-4 504	-4 002	7 353	-351	395	-744	-2	544	58	24	34	-4 485	171
IV	A 93 505	2 712	6 088	1 576	-4 951	849	-1 396	2 210	35	77 514	9 831	5 702	4 129	2 599	74 304

11. ADMINISTRACIONES PÚBLICAS

11.12 Deuda según el Protocolo de Déficit Excesivo (PDE) por instrumentos

Millones de euros y porcentajes

	Total	Porcentajes del PIB pm	Efectivo y depósitos	Valores distintos de acciones			Préstamos			Pro memoria: Deuda según el PDE en poder de Administraciones Públicas (a)
				Total	A corto plazo	A largo plazo	Total	A corto plazo	A largo plazo	
00	374 033	59,4	2 595	314 607	45 642	268 965	56 832	5 754	51 078	18 355
01	378 247	55,6	2 522	318 532	36 756	281 776	57 193	6 744	50 449	19 187
02	383 435	52,6	2 134	323 779	36 830	286 949	57 522	5 940	51 582	23 999
03	382 032	48,8	2 307	321 091	39 877	281 214	58 634	6 473	52 161	28 120
04	389 142	46,3	2 543	320 110	37 386	282 724	66 489	6 537	59 952	36 581
05	392 497	43,2	2 798	323 434	33 344	290 090	66 265	4 318	61 947	39 978
06	391 055	39,7	3 064	321 447	32 574	288 873	66 544	4 477	62 067	39 066
07	382 307	36,3	3 307	313 269	33 397	279 872	65 732	4 470	61 261	42 720
08	436 984	40,2	3 420	355 531	53 033	302 498	78 033	7 919	70 114	51 679
09	565 082	53,9	3 468	471 828	86 395	385 433	89 787	9 272	80 515	63 274
10 /	582 384	55,7	3 466	484 786	84 849	399 937	94 132	12 218	81 914	66 702
II	604 558	57,8	3 512	499 870	81 740	418 130	101 176	12 484	88 692	71 748
III	616 028	58,9	3 568	508 643	86 152	422 491	103 817	11 577	92 240	76 271
IV	644 692	61,5	3 584	533 376	88 201	445 175	107 733	8 057	99 676	78 338
11 /	P 685 678	65,1	3 602	566 870	85 967	480 903	115 206	12 542	102 664	81 577
II	P 705 526	66,7	3 641	583 209	92 398	490 811	118 676	16 021	102 655	82 481
III	P 708 578	66,7	3 693	584 830	91 377	493 453	120 054	16 730	103 325	81 715
IV	P 736 468	69,3	3 685	609 849	96 153	513 696	122 934	14 648	108 286	79 781
12 /	P 774 926	73,0	3 666	639 188	85 483	553 704	132 073	17 179	114 893	84 128
II	P 804 614	76,0	3 664	632 386	72 386	560 000	168 564	19 556	149 009	108 643
III	P 817 170	77,4	3 690	647 006	79 770	567 236	166 473	16 749	149 724	110 428
IV	A 883 873	84,2	3 681	669 027	82 563	586 464	211 165	14 675	196 490	184 350

Véanse notas al final del capítulo.

11. ADMINISTRACIONES PÚBLICAS

11.13 Deuda según el Protocolo de Déficit Excesivo (PDE) por sectores de contrapartida y monedas

Millones de euros

	Total	Por sectores de contrapartida						Por monedas		
		Sectores residentes						Resto del mundo	Euros	Otras monedas distintas del euro
		Total	Instituciones financieras				Resto sectores residentes			
			Total	Banco de España	Otras instituciones financieras monetarias	Instituciones financieras no monetarias				
1=2+8=9+10	2=3+7	3=4a6	4	5	6	7	8	9	10	
00	374 033	229 889	187 476	14 450	92 255	80 770	42 413	144 145	363 696	10 338
01	378 247	221 649	181 924	13 952	103 849	64 122	39 725	156 598	368 420	9 827
02	383 435	217 116	182 405	14 170	107 964	60 271	34 710	166 319	375 558	7 877
03	382 032	230 888	189 423	16 319	115 858	57 246	41 465	151 144	375 120	6 913
04	389 142	213 908	170 361	17 486	100 642	52 233	43 547	175 233	383 985	5 156
05	392 497	206 719	170 391	18 225	99 856	52 310	36 329	185 778	388 406	4 091
06	391 055	194 672	156 093	15 949	85 548	54 595	38 579	196 383	388 009	3 046
07	382 307	198 868	160 091	14 985	93 183	51 923	38 777	183 439	379 847	2 460
08	436 984	230 115	177 160	16 923	115 355	44 882	52 955	206 869	434 025	2 959
09	565 082	319 676	243 448	19 796	170 720	52 932	76 228	245 407	560 971	4 111
10 /	582 384	329 957	246 440	20 960	170 614	54 866	83 518	252 427	578 165	4 219
II	604 558	349 007	253 870	20 477	180 587	52 806	95 137	255 551	600 599	3 959
III	616 028	367 123	260 701	21 851	177 954	60 896	106 422	248 905	612 225	3 803
IV	644 692	368 306	264 994	22 522	182 597	59 875	103 311	276 386	640 691	4 001
11 /	P 685 678	405 108	281 377	23 965	188 375	69 037	123 731	280 570	681 472	4 206
II	P 705 526	427 276	299 742	24 323	199 591	75 828	127 535	278 250	701 704	3 822
III	P 708 578	437 133	296 724	28 973	187 479	80 272	140 409	271 444	704 615	3 962
IV	P 736 468	470 658	329 907	31 628	212 453	85 826	140 751	265 810	732 772	3 696
12 /	P 774 926	521 632	390 139	32 364	253 077	104 699	131 493	253 294	771 202	3 724
II	P 804 614	541 063	382 180	31 435	245 718	105 027	158 883	263 551	800 868	3 747
III	P 817 170	550 665	383 605	33 802	245 223	104 580	167 060	266 504	813 511	3 659
IV	A 883 873	552 433	385 766	33 921	244 899	106 946	166 668	331 439	880 426	3 447

Véanse notas al final del capítulo.

11. EMPRESAS PÚBLICAS

11.14 Deuda por Administraciones Públicas propietarias de las Empresas Públicas no incluidas en el sector Administraciones Públicas (a)

Millones de euros y porcentajes

	Importes					Porcentajes del PIB pm					Pro memoria: PIB pm (b)
	Total	Administración Central	Comunidades Autónomas	Corporaciones Locales	Administraciones de Seguridad Social	Total	Administración Central	Comunidades Autónomas	Corporaciones Locales	Administraciones de Seguridad Social	
	1=2a5	2	3	4	5	6= 7a10	7	8	9	10	11
00	15 485	10 655	2 832	1 997	-	2,5	1,7	0,4	0,3	-	629 907
01	16 195	10 510	3 443	2 242	-	2,4	1,5	0,5	0,3	-	680 397
02	17 415	10 394	4 568	2 453	-	2,4	1,4	0,6	0,3	-	729 258
03	20 969	11 768	6 217	2 983	-	2,7	1,5	0,8	0,4	-	783 082
04	19 474	9 626	6 620	3 228	-	2,3	1,1	0,8	0,4	-	841 294
05	21 456	11 533	6 290	3 633	-	2,4	1,3	0,7	0,4	-	909 298
06	25 678	14 078	7 687	3 914	-	2,6	1,4	0,8	0,4	-	985 547
07	32 120	18 080	9 195	4 845	-	3,0	1,7	0,9	0,5	-	1 053 161
08	37 423	21 270	10 405	5 747	-	3,4	2,0	1,0	0,5	-	1 087 788
09	46 077	25 360	12 839	7 878	-	4,4	2,4	1,2	0,8	-	1 048 060
10 /	47 672	26 149	13 505	8 017	-	4,6	2,5	1,3	0,8	-	1 045 514
II	49 367	27 196	13 761	8 411	-	4,7	2,6	1,3	0,8	-	1 045 962
III	50 194	27 795	13 984	8 416	-	4,8	2,7	1,3	0,8	-	1 046 663
IV	52 037	29 463	13 485	9 089	-	5,0	2,8	1,3	0,9	-	1 048 883
11 /	P 53 852	30 567	14 144	9 141	-	5,1	2,9	1,3	0,9	-	1 052 763
II	P 54 925	31 521	14 242	9 162	-	5,2	3,0	1,3	0,9	-	1 058 036
III	P 55 215	32 285	13 513	9 418	-	5,2	3,0	1,3	0,9	-	1 062 368
IV	P 55 055	32 667	13 035	9 354	-	5,2	3,1	1,2	0,9	-	1 063 355
12 /	P 54 234	32 586	12 360	9 289	-	5,1	3,1	1,2	0,9	-	1 062 039
II	P 55 532	34 048	12 358	9 126	-	5,2	3,2	1,2	0,9	-	1 058 672
III	P 55 985	34 749	12 182	9 054	-	5,3	3,3	1,2	0,9	-	1 055 814
IV	A 53 317	34 300	10 765	8 252	-	5,1	3,3	1,0	0,8	-	1 049 525

Véanse notas al final del capítulo.

11. OTRA INFORMACIÓN

11.15 Relaciones España-Unión Europea

Secretaría General del Tesoro y Política Financiera e IGAE

Millones de euros

	Saldo	Ingresos líquidos procedentes de la Unión Europea									Pagos líquidos a la Unión Europea					
		Total	FEAGA (a)	FEADER (a)	FEP (b)	FEOGA Garantía (a)	FEOGA Orientación IFOP (a)(b)	FEDER	FSE	Fondo de Cohesión	Otros	Total	Recursos propios tradicionales	Recurso IVA	Recurso PNB/RNB	Otros
	1=2-12	2=3a11	3	4	5	6	7	8	9	10	11	12=13a16	13	14	15	16
00	4 299	10 857	-	-	-	5 482	514	2 819	797	1 197	48	6 558	918	2 889	2 643	109
01	5 509	12 185	-	-	-	6 170	628	3 381	1 085	869	53	6 676	905	3 135	2 589	48
02	8 347	14 950	-	-	-	5 933	978	4 046	1 795	2 121	78	6 603	585	2 525	3 406	87
03	8 673	16 615	-	-	-	6 459	1 274	5 344	1 653	1 807	79	7 942	753	2 656	4 405	129
04	7 810	15 907	-	-	-	6 319	1 127	4 712	1 774	1 908	68	8 098	955	1 921	5 084	137
05	4 874	14 803	-	-	-	6 407	1 270	3 851	1 784	1 391	100	9 929	1 097	2 329	6 401	103
06	2 360	12 635	-	-	-	6 655	1 095	2 214	1 251	1 283	137	10 275	1 198	2 374	6 547	157
07	2 167	12 052	-	-	-	5 712	1 024	2 761	1 691	813	50	9 884	1 290	2 488	5 937	169
08	1 018	11 255	5 476	977	8	-	482	2 713	720	741	139	10 237	1 190	2 579	6 280	188
09	30	11 125	6 068	618	9	-	62	2 485	989	801	95	11 095	1 002	1 528	8 362	203
10	P 2 000	12 005	5 925	858	3	-	198	2 788	526	1 920	-214	10 004	1 158	760	7 868	218
11	P 1 197	12 575	5 807	981	7	-	244	2 940	1 590	854	153	11 378	1 170	1 964	8 001	242
12	P 2 693	13 283	5 785	818	8	-	178	4 037	1 434	844	179	10 590	1 085	1 317	7 966	222
12 E-A	P 951	6 376	4 718	317	0	-	3	305	798	180	55	5 425	378	808	4 079	159
13 E-A	P 2 252	7 810	5 004	441	-	-	137	1 363	461	330	74	5 558	332	716	4 358	152
12 May	P 182	1 014	271	176	0	-	0	496	49	5	16	831	85	121	625	-
Jun	P 283	773	85	-	0	-	73	578	3	21	12	489	74	67	347	0
Jul	P -237	255	80	11	-	-	0	14	106	13	31	493	78	67	347	-
Ago	P 110	966	348	163	-	-	11	290	21	124	10	856	76	135	603	42
Sep	P -60	850	9	-	-	-	8	399	99	326	10	909	90	135	684	0
Oct	P 275	1 041	-	-	0	-	4	942	22	64	9	766	111	108	548	-
Nov	P 421	1 018	116	51	-	-	0	772	1	67	11	597	101	81	411	5
Dic	P 767	991	158	101	7	-	79	241	335	44	26	224	92	-205	321	16
13 Ene	P 1 112	2 721	2 352	5	-	-	129	37	6	175	16	1 610	83	155	1 220	151
Feb	P 1 110	3 311	2 471	-	-	-	-	675	133	2	31	2 202	74	322	1 806	-
Mar	P -275	584	114	212	-	-	7	78	153	-	19	858	90	119	648	1
Abr	P 306	1 194	67	224	-	-	0	574	169	153	7	889	85	119	684	-

Véanse notas al final del capítulo.

NOTAS A LOS CUADROS DEL CAPÍTULO 11. ADMINISTRACIONES PÚBLICAS

Cuadro 11.1

a. Las diferencias entre la Capacidad (+) o Necesidad (-) de Financiación de la Contabilidad Nacional de España y según el PDE se deben a la inclusión en la cuenta de operaciones no financieras de los swaps de intereses de acuerdo con lo establecido en el Reglamento (CE) 2558/2001, de 3 de diciembre de 2001, de forma que los beneficios (pérdidas) de las operaciones swaps reducen (incrementan) los intereses. En Contabilidad Nacional, los swaps de intereses se consideran una operación financiera.

b. Un signo positivo (negativo) implica que las Administraciones Públicas han obtenido beneficios (pérdidas) por este concepto.

c. Pasivos emitidos por Administraciones Públicas en poder de otras Administraciones Públicas, otras cuentas pendientes de pago y ajustes por diferencias entre el valor de mercado y el valor nominal de los pasivos, la contracción de pasivos por acciones y otras participaciones (PF.5), así como otros ajustes como consecuencia de reclasificaciones de unidades institucionales y otras revisiones de información.

d. El PIB a precios de mercado se ha elaborado a partir de la serie oficial de la CNE trimestral que publica el INE agregando los últimos cuatro trimestres para cada fecha de referencia.

Nota: Pueden existir diferencias entre los datos de este cuadro y los que figuran en el cuadro 2.9, por revisiones posteriores al envío de la Notificación PDE a la Comisión Europea.

Cuadro 11.2

Nota: Los porcentajes de los trimestres se calculan:1) cuando se dispone del PIB de los cuatro trimestres del año en cuestión se toma como referencia el PIB del año; 2) cuando no se dispone del PIB de los cuatro trimestres del año en cuestión se toma como referencia el PIB anual que resulta de agregar el PIB trimestral de los últimos cuatro trimestres.

Véanse notas al cuadro 11.1

Cuadro 11.3

Véanse notas al cuadro 11.1

Cuadro 11.4

Véanse notas al cuadro 11.2

Cuadro 11.5

Véanse notas al cuadro 11.1

Cuadro 11.6

Véanse notas al cuadro 11.2

Cuadro 11.7

a. La deuda según el PDE del sector Administraciones Públicas no incluye los activos financieros/pasivos contraídos por Administraciones Públicas en poder de otras Administraciones Públicas (columnas 3, 6, 9 y 12)

b. Financiación realizada por el Fondo de Liquidez Autonómica (FLA), pagos realizados a proveedores por cuenta de Comunidades Autónomas y Corporaciones Locales por el Fondo de Financiación de Pagos a Proveedores (FFPP) y préstamo del Estado a la Seguridad Social.

c. Deuda emitida por el Estado en poder del Fondo de Reserva de la Seguridad Social, del Fondo de Garantía Salarial (FOGASA), de la Mutua de Accidentes de Trabajo y Enfermedades Profesionales y del Fondo de Prevención y Rehabilitación.

Cuadro 11.8

Nota: Los porcentajes de los trimestres se calculan:1) cuando se dispone del PIB de los cuatro trimestres del año en cuestión se toma como referencia el PIB del año; 2) cuando no se dispone del PIB de los cuatro trimestres del año en cuestión se toma como referencia el PIB anual que resulta de agregar el PIB trimestral de los últimos cuatro trimestres.

Véanse notas al cuadro 11.7

Cuadro 11.9

a. Variaciones anuales de la columna 11 del cuadro 11.1.

b. Columna 3 del cuadro 11.1, cambiada de signo.

c. Un signo positivo significa que el concepto correspondiente contribuye a incrementar la deuda; un signo negativo, que contribuye a disminuirla.

d. Columna detallada en el cuadro 11.11.

e. Incluye efectos como los producidos por reclasificación de unidades institucionales o instrumentos financieros.

f. Incluye los ajustes por los intereses devengados menos los intereses pagados, por primas de emisión o de amortización, por la diferencia entre el nominal emitido y el efectivo captado en las emisiones a descuento, por pérdidas o ganancias de capital realizadas en la amortización anticipada de pasivos, por discrepancias entre la Capacidad (+) o Necesidad (-) de Financiación y las Operaciones Financieras Netas, y la contracción de pasivos por acciones y otras participaciones (PF.5).

Cuadro 11.10

Nota: Los porcentajes de los trimestres se calculan: 1) cuando se dispone del PIB de los cuatro trimestres del año en cuestión se toma como referencia el PIB del año; 2) Cuando no se dispone del PIB de los cuatro trimestres del año en cuestión se toma como referencia el PIB anual que resulta de agregar el PIB trimestral de los últimos cuatro trimestres.
Véanse notas al cuadro 11.9

Cuadro 11.12

a. Que ya aparecen deducidos de las columnas 3 a 9.

Nota: Pueden existir diferencias entre los datos de este cuadro y los que figuran en el cuadro 2.9 por revisiones posteriores al envío de la Notificación PDE a la Comisión Europea.

Cuadro 11.13

Nota: Pueden existir diferencias entre los datos de este cuadro y los que figuran en el cuadro 2.9, por revisiones posteriores al envío de la Notificación PDE a la Comisión Europea.

Cuadro 11.14

a. Principales organismos no administrativos, entes y empresas no clasificadas como Administraciones Públicas. La deuda de estas unidades no está sujeta al (es decir, no está incluida en el ámbito del) Protocolo de Déficit Excesivo (PDE), por lo que no se incluye en las Notificaciones a la Comisión a que se refiere ese procedimiento. En este cuadro se presenta la deuda de estas unidades para recoger su montante elaborado de forma homogénea a la deuda PDE.

b. El PIB a precios de mercado se ha elaborado a partir de la serie oficial de la CNE trimestral que publica el INE agregando los últimos cuatro trimestres para cada fecha de referencia.

Cuadro 11.15

a. Con motivo de la reforma de la Política Agraria Común (PAC) en 2004 (Reglamento (CE) 1782/2003 y desarrollos posteriores), y en virtud del Reglamento (CE) 1290/2005, se crean dos nuevos fondos europeos agrícolas, el Fondo Agrícola de Garantía (FEAGA) y el Fondo Europeo Agrícola de Desarrollo Rural (FEADER), que vienen a sustituir al anterior Fondo Europeo de Orientación y Garantía Agrícola (FEOGA) en sus dos vertientes: Garantía y Orientación.

b. Al mismo tiempo en virtud del Reglamento (CE) 1198/2006, el Instrumento Financiero de Orientación Pesquera (IFOP) ha sido sustituido por el Fondo Europeo de Pesca (FEP).

Nota: Otros detalles de las Relaciones España-UE pueden encontrarse en los cuadros III.32 a III.38 de las Cuentas Financieras de la Economía Española que se difunden en <http://www.bde.es>.

CAPÍTULO 12 ADMINISTRACIÓN CENTRAL Y ADMINISTRACIONES DE SEGURIDAD SOCIAL

12. ADMINISTRACIÓN CENTRAL

12.1 Capacidad (+) o necesidad (-) de financiación, pasivos en circulación y deuda según el Protocolo de Déficit Excesivo (PDE). Importes

Capacidad (+) o necesidad (-) de financiación: INE e IGAE. PIB pm: INE.

Millones de euros

	Capacidad (+) o Necesidad (-) de financiación (a)			Pasivos en circulación y deuda según el PDE							Pro memoria: PIB pm (d)	
	Según la Contabilidad Nacional de España (CNE)	Ajuste por swaps de intereses (b)	Según el PDE	Pasivos en circulación según las Cuentas Financieras de la Economía Española	Ajustes por pasivos no incluidos en la deuda PDE, por valoración y otros (c)				Deuda según el PDE			
					Total	Deuda PDE de la Administración Central en poder de otras unidades de la Administración Central	Otras cuentas pendientes de pago			Ajustes de valoración y otros		
							Total	En poder de otras Administraciones Públicas				Resto
1	2	3=1+2	4	5=6+7+10	6	7=8+9	8	9	10	11=4-5	12	
00	-6 425	112	-6 313	340 121	25 832	-	7 836	260	7 576	17 996	314 290	629 907
01	-4 668	106	-4 562	339 947	25 094	-	5 053	507	4 547	20 040	314 853	680 397
02	-3 124	129	-2 995	355 266	34 390	-	6 464	794	5 670	27 926	320 876	729 258
03	-5 227	109	-5 118	350 378	30 584	-	6 442	1 879	4 563	24 143	319 793	783 082
04	-8 977	82	-8 895	369 498	38 246	-	6 640	1 792	4 848	31 605	331 252	841 294
05	4 688	31	4 719	373 681	42 809	-	8 913	3 093	5 820	33 896	330 872	909 298
06	9 818	22	9 840	358 026	32 713	-	13 160	3 695	9 465	19 553	325 313	985 547
07	12 141	6	12 147	343 323	25 889	-	15 805	4 049	11 756	10 084	317 435	1 053 161
08	-32 909	-43	-32 952	409 925	42 830	-	18 511	4 818	13 693	24 318	367 095	1 087 788
09	-97 991	60	-97 931	538 346	52 821	-	21 948	4 034	17 914	30 873	485 525	1 048 060
10	-52 896	156	-52 740	570 435	20 782	-	24 411	5 399	19 012	-3 629	549 653	1 048 883
11	P -36 619	92	-36 527	650 674	28 377	-	23 384	4 768	18 616	4 993	622 298	1 063 355
12	A -81 511	61	-81 450	862 940	102 672	64 302	28 026	4 613	23 413	10 343	760 268	1 049 525
11 II	P	622 352	27 557	2 750	27 587	4 487	23 100	-2 780	594 795	1 058 036
11 III	P	633 338	35 302	835	31 293	5 228	26 065	3 174	598 036	1 062 368
11 IV	P	650 674	28 377	-	23 384	4 768	18 616	4 993	622 298	1 063 355
12 I	P	693 629	38 264	3 267	30 613	3 870	26 743	4 384	655 365	1 062 039
12 II	P	685 437	5 202	2 601	31 705	5 768	25 937	-29 105	680 236	1 058 672
12 III	P	718 020	22 501	3 618	29 461	5 606	23 856	-10 579	695 519	1 055 814
12 IV	A	862 940	102 672	64 302	28 026	4 613	23 413	10 343	760 268	1 049 525

Véanse notas al final del capítulo.

12. ADMINISTRACIÓN CENTRAL

12.2 Capacidad (+) o necesidad (-) de financiación, pasivos en circulación y deuda según el Protocolo de Déficit Excesivo (PDE). Porcentajes del PIB pm

Capacidad (+) o necesidad (-) de financiación: INE e IGAE. PIBpm: INE

Porcentajes

	Capacidad (+) o Necesidad (-) de financiación (a)			Pasivos en circulación y deuda según el PDE							Pro memoria: PIB pm (d) (millones de euros)	
	Según la Contabilidad Nacional de España (CNE)	Ajuste por swaps de intereses (b)	Según el PDE	Pasivos en circulación según las Cuentas Financieras de la Economía Española	Ajustes por pasivos no incluidos en la deuda PDE, por valoración y otros (c)				Deuda según el PDE			
					Total	Deuda PDE de la Administración Central en poder de otras unidades de la Administración Central	Otras cuentas pendientes de pago			Ajustes de valoración y otros		
							Total	En poder de otras Administraciones Públicas				Resto
1	2	3=1+2	4	5=6+7+10	6	7=8+9	8	9	10	11=4-5	12	
00	-1,0	0,0	-1,0	54,0	4,1	-	1,2	0,0	1,2	2,9	49,9	629 907
01	-0,7	0,0	-0,7	50,0	3,7	-	0,7	0,1	0,7	2,9	46,3	680 397
02	-0,4	0,0	-0,4	48,7	4,7	-	0,9	0,1	0,8	3,8	44,0	729 258
03	-0,7	0,0	-0,7	44,7	3,9	-	0,8	0,2	0,6	3,1	40,8	783 082
04	-1,1	0,0	-1,1	43,9	4,5	-	0,8	0,2	0,6	3,8	39,4	841 294
05	0,5	0,0	0,5	41,1	4,7	-	1,0	0,3	0,6	3,7	36,4	909 298
06	1,0	0,0	1,0	36,3	3,3	-	1,3	0,4	1,0	2,0	33,0	985 547
07	1,2	0,0	1,2	32,6	2,5	-	1,5	0,4	1,1	1,0	30,1	1 053 161
08	-3,0	-0,0	-3,0	37,7	3,9	-	1,7	0,4	1,3	2,2	33,7	1 087 788
09	-9,3	0,0	-9,3	51,4	5,0	-	2,1	0,4	1,7	2,9	46,3	1 048 060
10	-5,0	0,0	-5,0	54,4	2,0	-	2,3	0,5	1,8	-0,3	52,4	1 048 883
11	P -3,4	0,0	-3,4	61,2	2,7	-	2,2	0,4	1,8	0,5	58,5	1 063 355
12	A -7,8	0,0	-7,8	82,2	9,8	6,1	2,7	0,4	2,2	1,0	72,4	1 049 525
11 II	P	58,8	2,6	0,3	2,6	0,4	2,2	-0,3	56,2	1 058 036
11 III	P	59,6	3,3	0,1	2,9	0,5	2,5	0,3	56,3	1 062 368
11 IV	P	61,2	2,7	-	2,2	0,4	1,8	0,5	58,5	1 063 355
12 I	P	65,3	3,6	0,3	2,9	0,4	2,5	0,4	61,7	1 062 039
12 II	P	64,7	0,5	0,2	3,0	0,5	2,4	-2,7	64,3	1 058 672
12 III	P	68,0	2,1	0,3	2,8	0,5	2,3	-1,0	65,9	1 055 814
12 IV	A	82,2	9,8	6,1	2,7	0,4	2,2	1,0	72,4	1 049 525

Véanse notas al final del capítulo.

12. ADMINISTRACIÓN CENTRAL

12.3 Conciliación entre la necesidad de financiación y la variación de la deuda elaborada según el Protocolo de Déficit Excesivo (PDE). Importes

INE, IGAE y Banco de España

Millones de euros

	Variación de la deuda elaborada según el PDE (a)	Necesidad(+) o Capac.(-) de financiación según el PDE (b)	Adquisiciones netas de activos financieros (c)(d)			Ajustes (c)							
			Total	Frente a Administraciones Públicas	Resto	Total	Otras cuentas pendientes de pago		Otras operaciones financieras frente a unidades de la Administración Central	Por variaciones en el tipo de cambio	Otros cambios en volumen de la deuda (e)	Otros ajustes (f)	
							Total	Frente a otras Administraciones Públicas					Resto
			1=2+3+6	2	3=4+5	4	5	6=7+10+	7=8+9	8	9	10	11
00	11 376	6 313	5 526	-83	5 609	-463	-2 730	367	-3 097	-	-116	-	2 383
01	564	4 562	-5 983	133	-6 116	1 984	2 174	-247	2 421	-	-262	-	72
02	6 022	2 995	4 664	-380	5 045	-1 637	695	-287	982	-	-941	-1 647	256
03	-1 083	5 118	-6 233	-121	-6 112	33	520	-1 084	1 604	-	-648	-	161
04	11 459	8 895	4 956	38	4 918	-2 392	-231	87	-318	-	-692	-	-1 469
05	-380	-4 719	6 246	-1	6 247	-1 907	-1 552	-1 302	-250	-	-3	-	-352
06	-5 559	-9 840	7 839	41	7 797	-3 558	-4 875	-602	-4 273	-	-110	-	1 427
07	-7 878	-12 147	6 801	45	6 756	-2 532	-2 965	-354	-2 611	-	-60	-64	558
08	49 661	32 952	20 110	286	19 824	-3 401	-2 770	-769	-2 001	-	-408	-63	-160
09	118 430	97 931	30 461	-114	30 575	-9 963	-3 157	785	-3 941	-	-152	-48	-6 606
10	64 128	52 740	12 542	8 503	4 039	-1 154	-2 842	-1 365	-1 477	-	-41	-40	1 768
11	P 72 645	36 527	31 165	21 572	9 593	4 953	1 955	631	1 324	-	129	-46	2 915
12	A 137 970	81 450	122 542	102 773	19 769	-66 022	673	154	519	-64 302	202	-42	-2 553

Véanse notas al final del capítulo.

12. ADMINISTRACIÓN CENTRAL

12.4 Conciliación entre la necesidad de financiación y la variación de la deuda elaborada según el Protocolo de Déficit Excesivo (PDE). Porcentajes del PIB pm

INE, IGAE y Banco de España

Porcentajes

	Variación de la deuda elaborada según el PDE (a)	Necesidad(+) o Capac.(-) de financiación según el PDE (b)	Adquisiciones netas de activos financieros (c)(d)			Ajustes (c)							
			Total	Frente a Administraciones Públicas	Resto	Total	Otras cuentas pendientes de pago		Otras operaciones financieras frente a unidades de la Administración Central	Por variaciones en el tipo de cambio	Otros cambios en volumen de la deuda (e)	Otros ajustes (f)	
							Total	Frente a otras Administraciones Públicas					Resto
			1=2+3+6	2	3=4+5	4	5	6=7+10+	7=8+9	8	9	10	11
00	1,8	1,0	0,9	-0,0	0,9	-0,1	-0,4	0,1	-0,5	-	-0,0	-	0,4
01	0,1	0,7	-0,9	0,0	-0,9	0,3	0,3	-0,0	0,4	-	-0,0	-	0,0
02	0,8	0,4	0,6	-0,1	0,7	-0,2	0,1	-0,0	0,1	-	-0,1	-0,2	0,0
03	-0,1	0,7	-0,8	-0,0	-0,8	0,0	0,1	-0,1	0,2	-	-0,1	-	0,0
04	1,4	1,1	0,6	0,0	0,6	-0,3	-0,0	0,0	-0,0	-	-0,1	-	-0,2
05	-0,0	-0,5	0,7	-0,0	0,7	-0,2	-0,2	-0,1	-0,0	-	-0,0	-	-0,0
06	-0,6	-1,0	0,8	0,0	0,8	-0,4	-0,5	-0,1	-0,4	-	-0,0	-	0,1
07	-0,7	-1,2	0,6	0,0	0,6	-0,2	-0,3	-0,0	-0,2	-	-0,0	-0,0	0,1
08	4,6	3,0	1,8	0,0	1,8	-0,3	-0,3	-0,1	-0,2	-	-0,0	-0,0	-0,0
09	11,3	9,3	2,9	-0,0	2,9	-1,0	-0,3	0,1	-0,4	-	-0,0	-0,0	-0,6
10	6,1	5,0	1,2	0,8	0,4	-0,1	-0,3	-0,1	-0,1	-	-0,0	-0,0	0,2
11	P 6,8	3,4	2,9	2,0	0,9	0,5	0,2	0,1	0,1	-	0,0	-0,0	0,3
12	A 13,1	7,8	11,7	9,8	1,9	-6,3	0,1	0,0	0,0	-6,1	0,0	-0,0	-0,2

Véanse notas al final del capítulo.

12. ADMINISTRACIÓN CENTRAL

12.5 Adquisición neta de activos financieros

Millones de euros

	Total	Efectivo y depósitos			Valores distintos de acciones				Préstamos	Acciones y participaciones			Otras cuentas pendientes de cobro	Pro memoria: Activos financieros frente a Administraciones Públicas	
		Total	Depósitos en el Banco de España	Resto depósitos transferibles	Otros depósitos	Total	A corto plazo	A largo plazo		Derivados financieros	Total	Acciones			Otras participaciones
00	5 526	6 407	6 038	4	366	-112	-	-	-112	751	-3 085	220	-3 306	1 565	-83
01	-5 983	-5 632	-20 114	-822	15 304	-106	-	-	-106	2 217	-3 850	336	-4 185	1 388	133
02	4 664	2 603	5	259	2 339	-129	-	-	-129	1 787	-2 016	274	-2 290	2 420	-380
03	-6 233	-5 730	523	429	-6 682	-109	-	-	-109	1 625	-603	288	-891	-1 417	-121
04	4 956	2 028	158	487	1 384	-82	-	-	-82	2 113	-901	134	-1 034	1 798	38
05	6 246	3 142	278	1 587	1 276	-31	-	-	-31	1 347	-378	35	-413	2 166	-1
06	7 839	2 643	631	1 431	581	-22	-	-	-22	2 096	-229	-4	-224	3 350	41
07	6 801	3 840	-195	2 237	1 798	-6	-	-	-6	2 504	275	54	221	188	45
08	20 110	11 611	2 887	748	7 976	7 266	-	7 223	43	1 872	406	23	383	-1 045	286
09	30 461	15 701	7 342	-1 558	9 917	6 125	-0	6 185	-60	7 090	7	45	-38	1 538	-114
10	12 542	-9 361	-10 789	-484	1 912	-156	-	-	-156	4 854	8 381	8 775	-394	8 825	8 503
11	P 31 165	-5 303	-1 536	-797	-2 970	-7 308	9	-7 224	-92	10 780	-344	-542	199	33 338	21 572
12	A 122 542	5 319	4 210	-282	1 392	2 040	4 681	-2 580	-61	111 123	5 533	1 328	4 204	-1 473	102 773
11 //	P -3 325	-3 941	1 506	102	-5 549	-1 414	-1 071	-314	-30	1 072	177	-2	180	782	-1 530
11 ///	P -5 572	-8 879	1 861	-415	-10 325	-1 900	-942	-939	-20	2 454	600	589	11	2 154	-2 019
11 IV	P 18 537	-4 229	-2 152	126	-2 203	-8 058	-321	-7 729	-9	3 103	-2 112	-2 106	-7	29 833	21 824
12 /	P 21 288	26 765	18 249	1 699	6 818	-4 190	1 301	-5 479	-12	1 776	28	0	27	-3 091	348
12 //	P -3 981	-28 284	-17 928	-1 547	-8 810	-745	-586	-142	-17	31 286	-4 339	-4 377	38	-1 900	24 301
12 ///	P 4 794	5 831	-810	-167	6 808	1 023	-128	1 171	-20	554	26	13	13	-2 639	-332
12 IV	A 100 441	1 007	4 698	-267	-3 424	5 952	4 094	1 870	-12	77 507	9 817	5 692	4 126	6 157	78 456

12. ADMINISTRACIÓN CENTRAL

12.6 Administración Central. Deuda según el Protocolo de Déficit Excesivo (PDE) por instrumentos

Millones de euros y porcentajes

	Total	Porcentajes del PIB pm	Efectivo y depósitos	Valores distintos de acciones (a)			Préstamos			Pro memoria: Deuda según el PDE en poder de otras Administraciones Públicas (b)		
				Total	A corto plazo	A largo plazo	Total	A corto plazo	A largo plazo	Total	Administraciones de Seguridad Social	Resto
00	314 290	49,9	2 595	293 742	44 663	249 079	17 953	476	17 477	1 187	1 187	-
01	314 853	46,3	2 522	297 836	35 584	262 252	14 496	849	13 647	2 018	2 018	-
02	320 876	44,0	2 134	304 865	35 831	269 034	13 876	1 030	12 846	6 831	6 831	-
03	319 793	40,8	2 307	304 655	38 766	265 889	12 831	816	12 015	10 952	10 952	-
04	331 252	39,4	2 543	310 634	37 113	273 522	18 075	1 445	16 630	19 412	19 412	-
05	330 872	36,4	2 798	314 500	33 294	281 206	13 575	537	13 038	22 810	22 810	-
06	325 313	33,0	3 064	309 610	31 301	278 309	12 640	579	12 061	21 897	21 897	-
07	317 435	30,1	3 307	304 833	32 444	272 388	9 295	40	9 255	25 551	25 551	-
08	367 095	33,7	3 420	354 633	52 074	302 558	9 043	316	8 727	34 511	34 511	-
09	485 525	46,3	3 468	473 877	85 513	388 364	8 180	139	8 041	46 105	46 105	-
10 /	496 347	47,5	3 466	484 566	83 789	400 777	8 315	169	8 146	49 533	49 533	-
10 //	513 473	49,1	3 512	502 203	82 759	419 444	7 758	206	7 552	54 580	54 580	-
10 ///	526 919	50,3	3 568	515 458	88 632	426 825	7 893	250	7 643	59 102	59 102	-
10 IV	549 653	52,4	3 584	537 064	89 756	447 308	9 005	230	8 775	61 170	61 170	-
11 /	P 581 893	55,3	3 602	568 606	86 279	482 327	9 685	235	9 450	60 264	60 264	-
11 //	P 594 795	56,2	3 641	581 128	90 096	491 032	10 025	263	9 762	62 562	62 562	-
11 ///	P 598 036	56,3	3 693	584 328	89 463	494 865	10 015	294	9 721	63 711	63 711	-
11 IV	P 622 298	58,5	3 685	607 120	90 608	516 513	11 493	276	11 217	62 613	62 613	-
12 /	P 655 365	61,7	3 666	635 021	80 914	554 107	16 678	308	16 370	63 693	63 693	-
12 //	P 680 236	64,3	3 664	628 167	71 109	557 059	48 404	3 303	45 101	62 505	62 505	-
12 ///	P 695 519	65,9	3 690	642 795	78 164	564 631	49 033	2 340	46 694	63 260	63 260	-
12 IV	A 760 268	72,4	3 681	663 607	79 203	584 404	92 980	2 408	90 572	59 794	59 794	-

Véanse notas al final del capítulo.

12. ADMINISTRACIÓN CENTRAL

12.7 Administración Central. Deuda según el Protocolo de Déficit Excesivo (PDE) por administraciones y unidades

Millones de euros

	Total	Estado	Otras unidades de la Administración Central							Deuda según el PDE de la Administración Central en poder de otras unidades de la Administración Central	
			Total	Fondo de Reestructuración Ordenada Bancaria (FROB)	Fondo de Garantía de Depósitos (FGD)		Fondo de Amortización del Déficit Eléctrico (FADE)	Fondo de Liquidez Autonómica (FLA)	Fondo para la Financiación de los Pagos a Proveedores (FFPP)		Resto
					Del cual: préstamo MEDE						
	1=2+3-11	2	3=4+(6a10)	4	5	6	7	8	9	10	11
00	314 290	309 439	4 851	-	-	-	-	-	-	4 851	-
01	314 853	309 355	5 499	-	-	-	-	-	-	5 499	-
02	320 876	314 705	6 170	-	-	-	-	-	-	6 170	-
03	319 793	312 896	6 897	-	-	-	-	-	-	6 897	-
04	331 252	323 417	7 836	-	-	-	-	-	-	7 836	-
05	330 872	322 907	7 965	-	-	-	-	-	-	7 965	-
06	325 313	316 757	8 556	-	-	-	-	-	-	8 556	-
07	317 435	312 083	5 352	-	-	-	-	-	-	5 352	-
08	367 095	362 890	4 205	-	-	-	-	-	-	4 205	-
09	485 525	479 541	5 984	3 000	-	-	-	-	-	2 984	-
10 /	496 347	490 251	6 096	3 000	-	-	-	-	-	3 096	-
II	513 473	508 797	4 676	3 000	-	-	-	-	-	1 676	-
III	526 919	522 187	4 732	3 000	-	-	-	-	-	1 732	-
IV	549 653	544 790	4 863	3 000	-	-	-	-	-	1 863	-
11 /	P 581 893	571 990	14 048	6 000	-	-	6 000	-	-	2 048	4 145
II	P 594 795	582 448	15 096	6 000	-	-	7 000	-	-	2 096	2 750
III	P 598 036	581 965	16 906	7 750	-	-	7 000	-	-	2 156	835
IV	P 622 298	599 037	23 261	10 945	-	-	9 906	-	-	2 410	-
12 /	P 655 365	632 323	26 308	10 945	-	-	13 115	-	-	2 249	3 267
II	P 680 236	629 902	52 935	10 945	-	-	13 115	-	26 581	2 294	2 601
III	P 695 519	645 863	53 274	10 945	-	-	13 115	-	26 916	2 298	3 618
IV	A 760 268	711 569	113 002	50 413	39 468	-	15 503	16 800	27 781	2 504	64 302

12. ADMINISTRACIÓN CENTRAL

12.8 Estado. Deuda según el Protocolo de Déficit Excesivo (PDE) por instrumentos

Millones de euros y porcentajes

	Total	Porcentajes del PIB pm	Efectivo y depósitos	Valores distintos de acciones			Préstamos			Pro memoria: Aavales prestados (saldo vivo)	
				Total	A corto plazo	A largo plazo	Total	A corto plazo	A largo plazo	Importes	Porcentajes del PIB pm
	1=3+4+7	2	3	4=5+6	5	6	7=8+9	8	9	10	11
00	309 439	49,1	2 595	291 016	44 663	246 353	15 828	-	15 828	5 430	0,9
01	309 355	45,5	2 522	294 624	35 584	259 040	12 209	-	12 209	5 460	0,8
02	314 705	43,2	2 134	301 167	35 831	265 336	11 404	-	11 404	6 819	0,9
03	312 896	40,0	2 307	299 991	38 766	261 225	10 598	-	10 598	6 821	0,9
04	323 417	38,4	2 543	305 533	37 113	268 420	15 341	-	15 341	7 186	0,9
05	322 907	35,5	2 798	308 898	33 294	275 605	11 211	-	11 211	6 020	0,7
06	316 757	32,1	3 064	303 658	31 301	272 357	10 035	-	10 035	5 794	0,6
07	312 083	29,6	3 307	300 442	32 444	267 998	8 334	-	8 334	6 162	0,6
08	362 890	33,4	3 420	351 633	52 074	299 558	7 838	-	7 838	8 152	0,7
09	479 541	45,8	3 468	469 377	85 513	383 864	6 696	-	6 696	58 854	5,6
10 /	490 251	46,9	3 466	480 066	83 789	396 277	6 719	-	6 719	61 326	5,9
II	508 797	48,6	3 512	499 203	82 759	416 444	6 082	-	6 082	65 418	6,3
III	522 187	49,9	3 568	512 458	88 632	423 825	6 161	-	6 161	65 267	6,2
IV	544 790	51,9	3 584	534 064	89 756	444 308	7 142	-	7 142	73 560	7,0
11 /	P 571 990	54,3	3 602	560 751	88 669	472 082	7 637	-	7 637	83 500	7,9
II	P 582 448	55,0	3 641	570 878	91 391	479 487	7 929	-	7 929	87 329	8,3
III	P 581 965	54,8	3 693	570 413	89 793	480 620	7 858	-	7 858	88 606	8,3
IV	P 599 037	56,3	3 685	586 269	90 608	495 662	9 083	-	9 083	99 748	9,4
12 /	P 632 323	59,5	3 666	614 228	82 849	531 379	14 429	-	14 429	131 683	12,4
II	P 629 902	59,5	3 664	606 709	72 444	534 265	19 530	-	19 530	136 900	12,9
III	P 645 863	61,2	3 690	622 354	79 364	542 990	19 819	-	19 819	130 906	12,4
IV	A 711 569	67,8	3 681	643 940	84 613	559 327	63 947	-	63 947	174 312	16,6

12. ADMINISTRACIÓN CENTRAL
12.9 Otras unidades institucionales clasificadas como Administración Central. Deuda según el Protocolo de Déficit Excesivo (PDE) por instrumentos
Millones de euros y porcentajes

	Total		Efectivo y depósitos	Valores distintos de acciones			Préstamos			
	1=3+4+7	Porcentajes del PIB pm 2		3	Total 4=5+6	A corto plazo 5	A largo plazo 6	Total 7=8+9	A corto plazo 8	A largo plazo 9
00	4 851	0,8	-	2 726	-	2 726	2 125	476	1 649	
01	5 499	0,8	-	3 212	-	3 212	2 286	849	1 438	
02	6 170	0,8	-	3 698	-	3 698	2 472	1 030	1 442	
03	6 897	0,9	-	4 665	-	4 665	2 233	816	1 416	
04	7 836	0,9	-	5 102	-	5 102	2 734	1 445	1 289	
05	7 965	0,9	-	5 602	-	5 602	2 364	537	1 827	
06	8 556	0,9	-	5 952	-	5 952	2 604	579	2 025	
07	5 352	0,5	-	4 391	-	4 391	961	40	921	
08	4 205	0,4	-	3 000	-	3 000	1 205	316	889	
09	5 984	0,6	-	4 500	-	4 500	1 484	139	1 345	
10 /	6 096	0,6	-	4 500	-	4 500	1 596	169	1 427	
II	4 676	0,4	-	3 000	-	3 000	1 676	206	1 470	
III	4 732	0,5	-	3 000	-	3 000	1 732	250	1 482	
IV	4 863	0,5	-	3 000	-	3 000	1 863	230	1 633	
11 /	P 14 048	1,3	-	12 000	-	12 000	2 048	235	1 813	
II	P 15 096	1,4	-	13 000	-	13 000	2 096	263	1 833	
III	P 16 906	1,6	-	14 750	-	14 750	2 156	294	1 862	
IV	P 23 261	2,2	-	20 851	-	20 851	2 410	276	2 134	
12 /	P 26 308	2,5	-	24 060	-	24 060	2 249	308	1 941	
II	P 52 935	5,0	-	24 060	-	24 060	28 875	3 303	25 572	
III	P 53 274	5,0	-	24 060	-	24 060	29 214	2 340	26 874	
IV	A 113 002	10,8	-	27 201	-	27 201	85 801	2 408	83 393	

12. EMPRESAS PÚBLICAS DE LA ADMINISTRACIÓN CENTRAL
12.10 Deuda por Empresas Públicas no incluidas en el sector Administraciones Públicas (a)
Millones de euros

	Total		RENFE (b) (c)	RENFE OPERADORA (c)	GIF ---- ADIF (c)	AENA	SEPI	Resto						
	1	Porcentajes del PIB pm 2							3	4	5	6	7	8
00	10 655	1,7	6 500	-	0	387	355	3 413						
01	10 510	1,5	6 772	-	3	814	213	2 712						
02	10 394	1,4	6 823	-	-	1 370	213	1 988						
03	11 768	1,5	6 714	-	300	2 872	213	1 669						
04	9 626	1,1	2 104	-	800	4 917	213	1 592						
05	11 533	1,3	-	1 751	2 190	5 456	91	2 044						
06	14 078	1,4	-	2 246	2 607	6 425	90	2 709						
07	18 080	1,7	-	2 780	3 426	7 932	90	3 852						
08	21 270	2,0	-	3 152	4 080	9 463	90	4 485						
09	25 360	2,4	-	3 921	5 147	10 959	90	5 243						
10 /	26 149	2,5	-	3 921	5 140	11 545	90	5 452						
II	27 196	2,6	-	4 097	5 627	11 622	90	5 758						
III	27 795	2,7	-	4 493	5 622	11 804	90	5 785						
IV	29 463	2,8	-	4 852	6 653	11 960	90	5 908						
11 /	P 30 567	2,9	-	5 017	7 143	12 261	90	6 056						
II	P 31 521	3,0	-	5 142	7 845	12 365	90	6 079						
III	P 32 285	3,0	-	5 122	8 492	12 369	90	6 212						
IV	P 32 667	3,1	-	5 235	8 745	12 396	90	6 201						
12 /	P 32 586	3,1	-	5 336	9 092	11 724	90	6 345						
II	P 34 048	3,2	-	5 302	9 572	12 750	90	6 333						
III	P 34 749	3,3	-	5 282	10 544	12 514	90	6 319						
IV	A 34 300	3,3	-	5 116	10 563	12 256	90	6 275						

Véanse notas al final del capítulo.

12. ADMINISTRACIONES DE SEGURIDAD SOCIAL

12.11 Capacidad (+) o necesidad (-) de financiación, pasivos en circulación y deuda según el Protocolo de Déficit Excesivo (PDE). Importes

Capacidad (+) o necesidad (-) de financiación: INE e IGAE. PIB pm: INE.

Millones de euros

	Capacidad (+) o Necesidad (-) de financiación (a)			Pasivos en circulación y deuda según el PDE							Pro memoria: PIB pm (d)	
	Según la Contabilidad Nacional de España (CNE)	Ajuste por swaps de intereses (b)	Según el PDE	Pasivos en circulación según las Cuentas Financieras de la Economía Española	Ajustes por pasivos no incluidos en la deuda PDE, por valoración y otros (c)				Deuda según el PDE			
					Total	Deuda PDE de Administraciones de Seguridad Social en poder de otras Administraciones de Seguridad Social	Otras cuentas pendientes de pago			Ajustes de valoración y otros		
							Total	En poder de otras Administraciones Públicas				Resto
1	2	3=1+2	4	5=6+7+10	6	7=8+9	8	9	10	11=4-5	12	
00	3 031	-	3 031	31 809	12 977	-	12 977	9 628	3 350	-0	18 832	629 907
01	5 561	-	5 561	31 070	12 365	-	12 365	9 787	2 578	-	18 704	680 397
02	5 832	-	5 832	31 704	13 127	-	13 127	9 527	3 600	0	18 577	729 258
03	8 060	-	8 060	29 335	10 885	-	10 885	9 491	1 394	-0	18 450	783 082
04	8 488	-	8 488	29 284	10 961	-	10 961	9 310	1 651	0	18 323	841 294
05	9 968	-	9 968	29 335	11 089	-	11 089	9 271	1 818	0	18 246	909 298
06	13 124	-	13 124	28 768	10 599	-	10 599	9 287	1 312	0	18 169	985 547
07	13 681	-	13 681	28 993	11 825	-	11 825	9 343	2 482	-0	17 169	1 053 161
08	7 586	-	7 586	28 454	11 286	-	11 286	9 327	1 959	-0	17 169	1 087 788
09	8 096	-	8 096	27 699	10 531	-	10 531	9 340	1 191	-0	17 169	1 048 060
10	-1 934	-	-1 934	28 739	11 571	-	11 571	9 382	2 189	-0	17 169	1 048 883
11	P -773	-	-773	29 196	12 028	-	12 028	9 377	2 651	-0	17 169	1 063 355
12	A -10 131	-	-10 131	27 865	10 677	-	10 677	9 377	1 300	-0	17 188	1 049 525
11 //	P	26 750	9 582	-	9 582	9 382	200	-0	17 169	1 058 036
11 ///	P	26 630	9 462	-	9 462	9 382	80	-0	17 169	1 062 368
11 IV	P	29 196	12 028	-	12 028	9 377	2 651	-0	17 169	1 063 355
12 /	P	26 627	9 459	-	9 459	9 377	82	-0	17 169	1 062 039
12 //	P	26 627	9 459	-	9 459	9 377	82	-0	17 169	1 058 672
12 ///	P	26 654	9 459	-	9 459	9 377	82	-0	17 195	1 055 814
12 IV	A	27 865	10 677	-	10 677	9 377	1 300	-0	17 188	1 049 525

Véanse notas al final del capítulo.

12. ADMINISTRACIONES DE SEGURIDAD SOCIAL

12.12 Capacidad (+) o necesidad (-) de financiación, pasivos en circulación y deuda según el Protocolo de Déficit Excesivo (PDE). Porcentajes del PIB pm

Capacidad (+) o necesidad (-) de financiación: INE e IGAE. PIB pm: INE.

Porcentajes

	Capacidad (+) o Necesidad (-) de financiación (a)			Pasivos en circulación y deuda según el PDE							Pro memoria: PIB pm (d) (millones de euros)	
	Según la Contabilidad Nacional de España (CNE)	Ajuste por swaps de intereses (b)	Según el PDE	Pasivos en circulación según las Cuentas Financieras de la Economía Española	Ajustes por pasivos no incluidos en la deuda PDE, por valoración y otros (c)				Deuda según el PDE			
					Total	Deuda PDE de Administraciones de Seguridad Social en poder de otras Administraciones de Seguridad Social	Otras cuentas pendientes de pago			Ajustes de valoración y otros		
							Total	En poder de otras Administraciones Públicas				Resto
1	2	3=1+2	4	5=6+7+10	6	7=8+9	8	9	10	11=4-5	12	
00	0,5	-	0,5	5,0	2,1	-	2,1	1,5	0,5	-0,0	3,0	629 907
01	0,8	-	0,8	4,6	1,8	-	1,8	1,4	0,4	-	2,7	680 397
02	0,8	-	0,8	4,3	1,8	-	1,8	1,3	0,5	0,0	2,5	729 258
03	1,0	-	1,0	3,7	1,4	-	1,4	1,2	0,2	-0,0	2,4	783 082
04	1,0	-	1,0	3,5	1,3	-	1,3	1,1	0,2	0,0	2,2	841 294
05	1,1	-	1,1	3,2	1,2	-	1,2	1,0	0,2	0,0	2,0	909 298
06	1,3	-	1,3	2,9	1,1	-	1,1	0,9	0,1	0,0	1,8	985 547
07	1,3	-	1,3	2,8	1,1	-	1,1	0,9	0,2	-0,0	1,6	1 053 161
08	0,7	-	0,7	2,6	1,0	-	1,0	0,9	0,2	-0,0	1,6	1 087 788
09	0,8	-	0,8	2,6	1,0	-	1,0	0,9	0,1	-0,0	1,6	1 048 060
10	-0,2	-	-0,2	2,7	1,1	-	1,1	0,9	0,2	-0,0	1,6	1 048 883
11	P -0,1	-	-0,1	2,7	1,1	-	1,1	0,9	0,2	-0,0	1,6	1 063 355
12	A -1,0	-	-1,0	2,7	1,0	-	1,0	0,9	0,1	-0,0	1,6	1 049 525
11 //	P	2,5	0,9	-	0,9	0,9	0,0	-0,0	1,6	1 058 036
11 ///	P	2,5	0,9	-	0,9	0,9	0,0	-0,0	1,6	1 062 368
11 IV	P	2,7	1,1	-	1,1	0,9	0,2	-0,0	1,6	1 063 355
12 /	P	2,5	0,9	-	0,9	0,9	0,0	-0,0	1,6	1 062 039
12 //	P	2,5	0,9	-	0,9	0,9	0,0	-0,0	1,6	1 058 672
12 ///	P	2,5	0,9	-	0,9	0,9	0,0	-0,0	1,6	1 055 814
12 IV	A	2,7	1,0	-	1,0	0,9	0,1	-0,0	1,6	1 049 525

Véanse notas al final del capítulo.

12. ADMINISTRACIONES DE SEGURIDAD SOCIAL

12.13 Conciliación entre la necesidad de financiación y la variación de la deuda elaborada según el Protocolo de Déficit Excesivo (PDE). Importes

INE, IGAE y Banco de España

Millones de euros

	Variación de la deuda elaborada según el PDE (a)	Necesidad(+) o Capac.(-) de financiación según el PDE (b)	Adquisiciones netas de activos financieros (c)(d)			Ajustes (c)							
			Total	Frente a Administraciones Públicas	Resto	Total	Otras cuentas pendientes de pago			Otras operaciones financieras frente a Administraciones de Seguridad Social	Por variaciones en el tipo de cambio	Otros cambios en volumen de la deuda (e)	Otros ajustes (f)
							Total	Frente a otras Administraciones Públicas	Resto				
	1=2+3+6	2	3=4+5	4	5	6=7+10+	7=8+9	8	9	10	11	12	13
00	-127	-3 031	2 887	675	2 212	17	17	35	-19	-	-	-	-0
01	-127	-5 561	4 049	229	3 820	1 385	1 385	-160	1 545	-	-	-	-0
02	-127	-5 832	6 584	4 995	1 589	-879	-879	261	-1 140	-	-	-	-0
03	-127	-8 060	5 810	4 606	1 205	2 123	2 123	36	2 087	-	-	-	-
04	-127	-8 488	8 330	8 496	-167	31	31	181	-150	-	-	-	-0
05	-77	-9 968	9 738	4 065	5 673	153	153	39	114	-	-	-	-0
06	-77	-13 124	12 257	-878	13 135	790	790	-16	806	-	-	-	-0
07	-1 000	-13 681	14 119	4 255	9 864	-1 438	-1 207	-56	-1 151	-	-	-231	0
08	-	-7 586	6 777	8 513	-1 735	809	809	16	793	-	-	-	-
09	-	-8 096	7 183	12 110	-4 928	913	913	-13	926	-	-	-	-
10	-	1 934	-973	15 187	-16 159	-961	-961	-42	-919	-	-	-	-
11	P	-	773	-652	1 436	-2 087	-121	-121	5	-126	-	-	-
12	A	20	10 131	-11 333	-3 041	-8 292	1 222	1 222	-	1 222	-	-	-

Véanse notas al final del capítulo.

12. ADMINISTRACIONES DE SEGURIDAD SOCIAL

12.14 Conciliación entre la necesidad de financiación y la variación de la deuda elaborada según el Protocolo de Déficit Excesivo (PDE). Porcentajes del PIB pm

INE, IGAE y Banco de España

Porcentajes

	Variación de la deuda elaborada según el PDE (a)	Necesidad(+) o Capac.(-) de financiación según el PDE (b)	Adquisiciones netas de activos financieros (c)(d)			Ajustes (c)							
			Total	Frente a Administraciones Públicas	Resto	Total	Otras cuentas pendientes de pago			Otras operaciones financieras frente a Administraciones de Seguridad Social	Por variaciones en el tipo de cambio	Otros cambios en volumen de la deuda (e)	Otros ajustes (f)
							Total	Frente a otras Administraciones Públicas	Resto				
	1=2+3+6	2	3=4+5	4	5	6=7+10+	7=8+9	8	9	10	11	12	13
00	-0,0	-0,5	0,5	0,1	0,4	0,0	0,0	0,0	-0,0	-	-	-	-0,0
01	-0,0	-0,8	0,6	0,0	0,6	0,2	0,2	-0,0	0,2	-	-	-	-0,0
02	-0,0	-0,8	0,9	0,7	0,2	-0,1	-0,1	0,0	-0,2	-	-	-	-0,0
03	-0,0	-1,0	0,7	0,6	0,2	0,3	0,3	0,0	0,3	-	-	-	-
04	-0,0	-1,0	1,0	1,0	-0,0	0,0	0,0	0,0	-0,0	-	-	-	-0,0
05	-0,0	-1,1	1,1	0,4	0,6	0,0	0,0	0,0	0,0	-	-	-	-0,0
06	-0,0	-1,3	1,2	-0,1	1,3	0,1	0,1	-0,0	0,1	-	-	-	-0,0
07	-0,1	-1,3	1,3	0,4	0,9	-0,1	-0,1	-0,0	-0,1	-	-	-0,0	0,0
08	-	-0,7	0,6	0,8	-0,2	0,1	0,1	0,0	0,1	-	-	-	-
09	-	-0,8	0,7	1,2	-0,5	0,1	0,1	-0,0	0,1	-	-	-	-
10	-	0,2	-0,1	1,4	-1,5	-0,1	-0,1	-0,0	-0,1	-	-	-	-
11	P	-	0,1	-0,1	0,1	-0,0	-0,0	0,0	-0,0	-	-	-	-
12	A	0,0	1,0	-1,1	-0,3	-0,8	0,1	0,1	-	0,1	-	-	-

Véanse notas al final del capítulo.

12. ADMINISTRACIONES DE SEGURIDAD SOCIAL

12.15 Adquisición neta de activos financieros

Millones de euros

	Total	Efectivo y depósitos				Valores distintos de acciones				Préstamos	Acciones y participaciones			Otras cuentas pendientes de cobro	Pro memoria: Activos financieros frente a Administraciones Públicas	
		Total	Depósitos en el Banco de España	Resto depósitos transferibles	Otros depósitos	Total	A corto plazo	A largo plazo	Derivados financieros		Total	Acciones	Otras participaciones			
																11+14 1=2+6+10+
00	2 887	2 350	2 326	-66	90	713	58	656	-	0	-	-	-	-176	675	
01	4 049	3 745	3 123	128	494	781	75	706	-	-0	-	-	-	-477	229	
02	6 584	2 276	1 773	436	67	4 704	189	4 515	-	0	-	-	-	-397	4 995	
03	5 810	1 821	1 246	392	182	4 086	-298	4 384	-	1	-	-	-	-97	4 606	
04	8 330	-1 481	-1 976	491	4	9 353	1 019	8 334	-	-1	-	-	-	459	8 496	
05	9 738	-293	-1 020	642	85	7 923	508	7 415	-	-1	-	-	-	2 109	4 065	
06	12 257	1 855	1 117	447	291	9 541	-1 372	10 912	-	-1	-	-	-	863	-878	
07	14 119	4 714	2 680	1 253	782	9 743	527	9 216	-	1	-	-	-	-339	4 255	
08	6 777	-4 728	-3 375	-781	-572	11 931	510	11 421	-	1	-	-	-	-427	8 513	
09	7 183	6 219	6 042	331	-153	20	-37	58	-	2	228	-	228	713	12 110	
10	-973	-11 378	-10 502	-570	-305	9 471	2 525	6 947	-	0	-85	-	-85	1 019	15 187	
11	P	-652	-3 016	-2 173	-176	-667	581	-1 514	2 095	-	-0	-77	-	-77	1 862	1 436
12	A	-11 333	-876	-971	366	-272	-7 644	-1 647	-5 997	-	-	43	-	43	-2 856	-3 041
11 /	P	3 058	1 493	1 940	-496	50	2 478	-301	2 779	-	-	-30	-	-30	-883	2 500
///	P	-5 157	-4 517	-4 253	26	-291	538	-196	734	-	-	-12	-	-12	-1 165	601
IV	P	161	-1 544	-162	-591	-791	-830	-122	-708	-	-0	-26	-	-26	2 561	-893
12 /	P	1 698	228	-340	434	135	638	1 338	-701	-	-	-10	-	-10	842	647
///	P	5 703	6 455	2 064	4 062	329	-1 740	1 982	-3 722	-	-	37	-	37	951	-126
IV	P	-11 068	-7 490	-4 180	-3 056	-254	-1 392	523	-1 915	-	-	17	-	17	-2 204	189
IV	A	-7 666	-70	1 486	-1 074	-481	-5 150	-5 491	341	-	-	-1	-	-1	-2 445	-3 751

12. ADMINISTRACIONES DE SEGURIDAD SOCIAL

12.16 Deuda según el Protocolo de Déficit Excesivo (PDE) por instrumentos

Millones de euros y porcentajes

	Total	Efectivo y depósitos	Valores distintos de acciones			Préstamos			Pro memoria: Deuda según el PDE en poder de otras Administraciones Públicas (a)			
			Total	A corto plazo	A largo plazo	Total	A corto plazo	A largo plazo	Total	Préstamo del Estado	Resto	
												1=3+4+7
00	18 832	3,0	-	-	-	-	18 832	-	18 832	17 169	17 169	-
01	18 704	2,7	-	-	-	-	18 704	-	18 704	17 169	17 169	-
02	18 577	2,5	-	-	-	-	18 577	-	18 577	17 169	17 169	-
03	18 450	2,4	-	-	-	-	18 450	-	18 450	17 169	17 169	-
04	18 323	2,2	-	-	-	-	18 323	-	18 323	17 169	17 169	-
05	18 246	2,0	-	-	-	-	18 246	-	18 246	17 169	17 169	-
06	18 169	1,8	-	-	-	-	18 169	-	18 169	17 169	17 169	-
07	17 169	1,6	-	-	-	-	17 169	-	17 169	17 169	17 169	-
08	17 169	1,6	-	-	-	-	17 169	-	17 169	17 169	17 169	-
09	17 169	1,6	-	-	-	-	17 169	-	17 169	17 169	17 169	-
10 /	17 169	1,6	-	-	-	-	17 169	-	17 169	17 169	17 169	-
///	17 169	1,6	-	-	-	-	17 169	-	17 169	17 169	17 169	-
IV	17 169	1,6	-	-	-	-	17 169	-	17 169	17 169	17 169	-
11 /	P	17 169	1,6	-	-	-	17 169	-	17 169	17 169	17 169	-
///	P	17 169	1,6	-	-	-	17 169	-	17 169	17 169	17 169	-
IV	P	17 169	1,6	-	-	-	17 169	-	17 169	17 169	17 169	-
12 /	P	17 169	1,6	-	-	-	17 169	-	17 169	17 169	17 169	-
///	P	17 169	1,6	-	-	-	17 169	-	17 169	17 169	17 169	-
IV	P	17 195	1,6	-	-	-	17 195	14	17 181	17 169	17 169	-
IV	A	17 188	1,6	-	-	-	17 188	7	17 181	17 169	17 169	-

Véanse notas al final del capítulo.

NOTAS A LOS CUADROS DEL CAPÍTULO 12. ADMINISTRACIÓN CENTRAL Y ADMINISTRACIONES DE SEGURIDAD SOCIAL

Cuadro 12.1

- Las diferencias entre la Capacidad (+) o Necesidad (-) de Financiación de la Contabilidad Nacional de España y según el PDE se deben a la inclusión en la cuenta de operaciones no financieras de los swaps de intereses de acuerdo con lo establecido en el Reglamento (CE) 2558/2001, de 3 de diciembre de 2001, de forma que los beneficios (pérdidas) de las operaciones swaps reducen (incrementan) los intereses. En Contabilidad Nacional, los swaps de intereses se consideran una operación financiera.
- Un signo positivo (negativo) implica que la Administración Central ha obtenido beneficios (pérdidas) por este concepto.
- Pasivos emitidos por la Administración Central en poder de otras unidades de la Administración Central, otras cuentas pendientes de pago y ajustes por diferencias entre el valor de mercado y el valor nominal de los pasivos, la contracción de pasivos por acciones y otras participaciones (PF.5), así como otros ajustes como consecuencia de reclasificaciones de unidades institucionales y otras revisiones de información.
- El PIB a precios de mercado se ha elaborado a partir de la serie oficial de la CNE trimestral que publica el INE agregando los últimos cuatro trimestres para cada fecha de referencia.

Cuadro 12.2

Nota: Los porcentajes de los trimestres se calculan:1) cuando se dispone del PIB de los cuatro trimestres del año en cuestión se toma como referencia el PIB del año; 2) cuando no se dispone del PIB de los cuatro trimestres del año en cuestión se toma como referencia el PIB anual que resulta de agregar el PIB trimestral de los últimos cuatro trimestres.
Véanse notas al cuadro 12.1.

Cuadro 12.3

- Variaciones anuales de la columna 11 del cuadro 12.1.
- Columna 3 del cuadro 12.1, cambiada de signo.
- Un signo positivo significa que el concepto correspondiente contribuye a incrementar la deuda; un signo negativo, que contribuye a disminuirla.
- Columna detallada en el cuadro 12.5.
- Incluye efectos como los producidos por reclasificación de unidades institucionales o instrumentos financieros.
- Incluye los ajustes por los intereses devengados menos los intereses pagados, por primas de emisión o de amortización, por la diferencia entre el nominal emitido y el efectivo captado en las emisiones a descuento, por pérdidas o ganancias de capital realizadas en la amortización anticipada de pasivos y la contracción de pasivos por acciones y otras participaciones (PF 5).

Cuadro 12.4

Véanse notas al cuadro 12.3

Cuadro 12.6

- El detalle de los valores distintos de acciones por instrumentos, y de las emisiones en euros y en monedas distintas del euro, se puede consultar en el capítulo 21, cuadros 12, 13 y 15. La diferencia entre la columna 4 de este cuadro, «Total valores distintos de acciones», y la columna 1 del cuadro 21.12, «Total valores distintos de acciones, excepto derivados financieros», se debe a que la deuda elaborada según la metodología del Protocolo de Déficit Excesivo (PDE) excluye los valores en cartera de otras Administraciones Públicas y tiene en cuenta las operaciones swaps de divisa.
- No aparece deducida de la columnas 1.

Cuadro 12.10

- Las unidades que se recogen aquí como Empresas Públicas son los principales organismos no administrativos, entes y empresas no clasificadas como Administración Central. Para facilitar la comparación con la deuda de la Administración Central que figura en este capítulo, la deuda de las Empresas Públicas que figura en este cuadro se ha calculado siguiendo la metodología del PDE. La deuda de las Empresas Públicas no está incluida en el ámbito del PDE y, por tanto, a diferencia de la deuda de las Administraciones Públicas (deuda pública), no se incluye en las Notificaciones que se remiten a la Comisión Europea.
- Como consecuencia de las reasignaciones patrimoniales producidas en virtud del RDL 7/2004 de 27 de Septiembre, entre noviembre y diciembre del año 2004, 5458 millones de euros que formaban parte de la deuda de RENFE fueron asumidos por el Estado.
- La ley 39/2003 del sector ferroviario de 17 de noviembre reordena el sector ferroviario estatal encomendando la administración de las infraestructuras ferroviarias al ADIF (antes encomendadas a RENFE y al GIF). Asimismo se crea RENFE-Operadora, como empresa prestadora del servicio de transporte ferroviario, que asume los medios y activos que RENFE tenía afectos a la prestación de servicios ferroviarios.

Cuadro 12.11

- Las diferencias entre la Capacidad (+) o Necesidad (-) de Financiación de la Contabilidad Nacional de España según el PDE que se recoge en estas columnas y según el PDE se deben a la inclusión en la cuenta de operaciones no financieras de los swaps de intereses (columnas 6 a 10) de acuerdo con lo establecido en el Reglamento (CE) 2558/2001, de 3 de diciembre de 2001, de forma que los beneficios (pérdidas) de las operaciones swaps reducen (incrementan) los intereses. En Contabilidad Nacional, los swaps de intereses se consideran una operación financiera.
- Un signo positivo (negativo) implica que las Administraciones de Seguridad Social han obtenido beneficios (pérdidas) por este concepto.
- Pasivos emitidos por las Administraciones de la Seguridad Social en poder de otras Administraciones de Seguridad Social, otras cuentas pendientes de pago y ajustes por diferencias entre el valor de mercado y el valor nominal de los pasivos, la contracción de pasivos por acciones y otras participaciones (PF.5), así como otros ajustes como consecuencia de reclasificaciones de unidades institucionales y otras revisiones de información.
- El PIB a precios de mercado se ha elaborado a partir de la serie oficial de la CNE trimestral que publica el INE agregando los últimos cuatro trimestres para cada fecha de referencia.

Nota: Pueden existir diferencias entre los datos de este cuadro y los que figuran en el cuadro 2.9, por revisiones posteriores al envío de la Notificación PDE a la Comisión Europea.

Cuadro 12.12

Nota: Los porcentajes de los trimestres se calculan: 1) cuando se dispone del PIB de los cuatro trimestres del año en cuestión se toma como referencia el PIB del año; 2) cuando no se dispone del PIB de los cuatro trimestres del año en cuestión se toma como referencia el PIB anual que resulta de agregar el PIB trimestral de los últimos cuatro trimestres.
Véanse notas al cuadro 12.11.

Cuadro 12.13

- a. Variaciones anuales de la columna 11 del cuadro 12.11.
- b. Columna 3 del cuadro 12.11, cambiada de signo.
- c. Un signo positivo significa que el concepto correspondiente contribuye a incrementar la deuda; un signo negativo, que contribuye a disminuirla.
- d. Columna detallada en el cuadro 12.15.
- e. Incluye efectos como los producidos por reclasificación de unidades institucionales o instrumentos financieros.
- f. Incluye los ajustes por los intereses devengados menos los intereses pagados, por primas de emisión o de amortización, por la diferencia entre el nominal emitido y el efectivo captado en las emisiones a descuento, por pérdidas o ganancias de capital realizadas en la amortización anticipada de pasivos y la contracción de pasivos por acciones y otras participaciones (PF 5).

Cuadro 12.14

Véanse notas al cuadro 12.13

Cuadro 12.16

- a. No aparece deducida de la columna 1.

CAPÍTULO 13 COMUNIDADES AUTÓNOMAS

13. COMUNIDADES AUTÓNOMAS

13.1 Capacidad (+) o necesidad (-) de financiación, pasivos en circulación y deuda según el Protocolo de Déficit Excesivo (PDE). Importes

Capacidad (+) o necesidad (-) de financiación: INE e IGAE. PIB pm: INE.

Millones de euros

	Capacidad (+) o Necesidad (-) de financiación (a)			Pasivos en circulación y deuda según el PDE							Pro memoria: PIB pm (d)	
	Según la Contabilidad Nacional de España (CNE)	Ajuste por swaps de intereses (b)	Según el PDE	Pasivos en circulación según las Cuentas Financieras de la Economía Española	Ajustes por pasivos no incluidos en la deuda PDE, por valoración y otros (c)				Deuda según el PDE			
					Total	Deuda PDE de Comunidades Autónomas en poder de Comunidades Autónomas	Otras cuentas pendientes de pago			Ajustes de valoración y otros		
							Total	En poder de otras Administraciones Públicas				Resto
1	2	3=1+2	4	5=6+7+10	6	7=8+9	8	9	10	11=4-5	12	
00	-3 211	10	-3 201	48 058	8 583	-	7 073	183	6 889	1 511	39 474	629 907
01	-4 346	25	-4 321	51 143	7 436	-	6 366	-	6 366	1 070	43 706	680 397
02	-3 570	35	-3 535	57 130	10 670	-	8 965	-	8 965	1 705	46 460	729 258
03	-3 829	59	-3 770	61 749	12 754	-	11 084	264	10 820	1 670	48 995	783 082
04	-687	38	-649	66 113	14 118	-	12 196	220	11 976	1 922	51 994	841 294
05	-2 604	-27	-2 631	74 839	17 016	-	15 194	309	14 885	1 822	57 822	909 298
06	-361	-21	-382	80 275	21 207	-	20 130	231	19 899	1 077	59 068	985 547
07	-2 343	-3	-2 346	85 681	24 642	-	23 755	455	23 300	887	61 039	1 053 161
08	-18 212	9	-18 203	99 734	27 109	-	26 034	403	25 631	1 075	72 625	1 087 788
09	-21 343	-104	-21 447	119 330	28 368	-	27 156	430	26 726	1 211	90 962	1 048 060
10	-39 603	-105	-39 708	152 926	32 148	-	33 306	5 949	27 357	-1 158	120 778	1 048 883
11	P -54 057	-91	-54 148	199 166	57 802	-	60 856	23 893	36 963	-3 053	141 363	1 063 355
12	A -18 411	-25	-18 436	219 483	34 983	-	38 309	21 340	16 969	-3 326	184 500	1 049 525
11 //	P	166 846	31 190	-	33 223	5 375	27 848	-2 033	135 656	1 058 036
11 ///	P	171 584	34 032	-	34 851	5 117	29 734	-819	137 552	1 062 368
11 IV	P	199 166	57 802	-	60 856	23 893	36 963	-3 053	141 363	1 063 355
12 /	P	203 361	56 966	-	60 060	22 658	37 402	-3 094	146 395	1 062 039
12 //	P	203 531	35 261	-	43 995	21 423	22 572	-8 734	168 270	1 058 672
12 ///	P	205 678	38 214	-	45 133	20 285	24 848	-6 919	167 464	1 055 814
12 IV	A	219 483	34 983	-	38 309	21 340	16 969	-3 326	184 500	1 049 525

Véanse notas al final del capítulo.

13. COMUNIDADES AUTÓNOMAS

13.2 Capacidad (+) o necesidad (-) de financiación, pasivos en circulación y deuda según el Protocolo de Déficit Excesivo (PDE). Porcentajes del PIB pm

Capacidad (+) o necesidad (-) de financiación: INE e IGAE. PIB pm: INE.

Porcentajes

	Capacidad (+) o Necesidad (-) de financiación (a)			Pasivos en circulación y deuda según el PDE							Pro memoria: PIB pm (d) (millones de euros)	
	Según la Contabilidad Nacional de España (CNE)	Ajuste por swaps de intereses (b)	Según el PDE	Pasivos en circulación según las Cuentas Financieras de la Economía Española	Ajustes por pasivos no incluidos en la deuda PDE, por valoración y otros (c)				Deuda según el PDE			
					Total	Deuda PDE de Comunidades Autónomas en poder de Comunidades Autónomas	Otras cuentas pendientes de pago			Ajustes de valoración y otros		
							Total	En poder de otras Administraciones Públicas				Resto
1	2	3=1+2	4	5=6+7+10	6	7=8+9	8	9	10	11=4-5	12	
00	-0,5	0,0	-0,5	7,6	1,4	-	1,1	0,0	1,1	0,2	6,3	629 907
01	-0,6	0,0	-0,6	7,5	1,1	-	0,9	-0,0	0,9	0,2	6,4	680 397
02	-0,5	0,0	-0,5	7,8	1,5	-	1,2	-	1,2	0,2	6,4	729 258
03	-0,5	0,0	-0,5	7,9	1,6	-	1,4	0,0	1,4	0,2	6,3	783 082
04	-0,1	0,0	-0,1	7,9	1,7	-	1,4	0,0	1,4	0,2	6,2	841 294
05	-0,3	-0,0	-0,3	8,2	1,9	-	1,7	0,0	1,6	0,2	6,4	909 298
06	-0,0	-0,0	-0,0	8,1	2,2	-	2,0	0,0	2,0	0,1	6,0	985 547
07	-0,2	-0,0	-0,2	8,1	2,3	-	2,3	0,0	2,2	0,1	5,8	1 053 161
08	-1,7	0,0	-1,7	9,2	2,5	-	2,4	0,0	2,4	0,1	6,7	1 087 788
09	-2,0	-0,0	-2,0	11,4	2,7	-	2,6	0,0	2,6	0,1	8,7	1 048 060
10	-3,8	-0,0	-3,8	14,6	3,1	-	3,2	0,6	2,6	-0,1	11,5	1 048 883
11	P -5,1	-0,0	-5,1	18,7	5,4	-	5,7	2,2	3,5	-0,3	13,3	1 063 355
12	A -1,8	-0,0	-1,8	20,9	3,3	-	3,7	2,0	1,6	-0,3	17,6	1 049 525
11 //	P	15,8	2,9	-	3,1	0,5	2,6	-0,2	12,8	1 058 036
11 ///	P	16,2	3,2	-	3,3	0,5	2,8	-0,1	12,9	1 062 368
11 IV	P	18,7	5,4	-	5,7	2,2	3,5	-0,3	13,3	1 063 355
12 /	P	19,1	5,4	-	5,7	2,1	3,5	-0,3	13,8	1 062 039
12 //	P	19,2	3,3	-	4,2	2,0	2,1	-0,8	15,9	1 058 672
12 ///	P	19,5	3,6	-	4,3	1,9	2,4	-0,7	15,8	1 055 814
12 IV	A	20,9	3,3	-	3,7	2,0	1,6	-0,3	17,6	1 049 525

Véanse notas al final del capítulo.

13. COMUNIDADES AUTÓNOMAS

13.3 Conciliación entre la necesidad de financiación y la variación de la deuda elaborada según el Protocolo de Déficit Excesivo (PDE). Importes

INE, IGAE y Banco de España

Millones de euros

	Variación de la deuda elaborada según el PDE (a)	Necesidad(+) o Capac.(-) de financiación según el PDE (b)	Adquisiciones netas de activos financieros (c)(d)			Ajustes (c)							
			Total	Frente a Administraciones Públicas	Resto	Total	Otras cuentas pendientes de pago		Otras operaciones financieras frente a Comunidades Autónomas	Por variaciones en el tipo de cambio	Otros cambios en volumen de la deuda (e)	Otros ajustes (f)	
							Total	Frente a otras Administraciones Públicas					Resto
			1=2+3+6	2	3=4+5	4	5	6=7+10+	7=8+9	8	9	10	11
00	1 909	3 201	438	-253	691	-1 730	-1 639	-12	-1 627	-	58	-	-149
01	4 232	4 321	-636	232	-868	547	734	183	551	-	34	-	-221
02	2 753	3 535	2 217	59	2 158	-2 999	-2 556	0	-2 556	-	-167	-	-276
03	2 535	3 770	1 250	861	389	-2 485	-2 077	-264	-1 813	-	-145	-	-263
04	3 000	649	3 718	-462	4 180	-1 368	-1 054	44	-1 098	-	-37	-	-276
05	5 828	2 631	6 430	592	5 838	-3 233	-3 049	-89	-2 960	-	71	-	-255
06	1 245	382	6 160	397	5 764	-5 297	-4 984	78	-5 062	-	-68	-	-245
07	1 971	2 346	3 501	-115	3 616	-3 876	-3 570	-224	-3 346	-	-105	-	-201
08	11 586	18 203	-4 049	524	-4 573	-2 568	-2 258	52	-2 310	-	55	-	-365
09	18 338	21 447	-1 476	-873	-603	-1 633	-1 061	-27	-1 034	-	23	-	-595
10	29 816	39 708	-2 597	-386	-2 211	-7 295	-6 570	-5 519	-1 051	-	111	-	-836
11	P 20 585	54 148	-6 003	-239	-5 764	-27 561	-27 100	-17 944	-9 156	-	200	-	-661
12	A 43 137	18 436	1 950	1	1 949	22 751	22 450	2 553	19 897	-	111	-	190

Véanse notas al final del capítulo.

13. COMUNIDADES AUTÓNOMAS

13.4 Conciliación entre la necesidad de financiación y la variación de la deuda elaborada según el Protocolo de Déficit Excesivo (PDE). Porcentajes del PIB pm

INE, IGAE y Banco de España

Porcentajes

	Variación de la deuda elaborada según el PDE (a)	Necesidad(+) o Capac.(-) de financiación según el PDE (b)	Adquisiciones netas de activos financieros (c)(d)			Ajustes (c)							
			Total	Frente a Administraciones Públicas	Resto	Total	Otras cuentas pendientes de pago		Otras operaciones financieras frente a Comunidades Autónomas	Por variaciones en el tipo de cambio	Otros cambios en volumen de la deuda (e)	Otros ajustes (f)	
							Total	Frente a otras Administraciones Públicas					Resto
			1=2+3+6	2	3=4+5	4	5	6=7+10+	7=8+9	8	9	10	11
00	0,3	0,5	0,1	-0,0	0,1	-0,3	-0,3	-0,0	-0,3	-	0,0	-	-0,0
01	0,6	0,6	-0,1	0,0	-0,1	0,1	0,1	0,0	0,1	-	0,0	-	-0,0
02	0,4	0,5	0,3	0,0	0,3	-0,4	-0,4	0,0	-0,4	-	-0,0	-	-0,0
03	0,3	0,5	0,2	0,1	0,0	-0,3	-0,3	-0,0	-0,2	-	-0,0	-	-0,0
04	0,4	0,1	0,4	-0,1	0,5	-0,2	-0,1	0,0	-0,1	-	-0,0	-	-0,0
05	0,6	0,3	0,7	0,1	0,6	-0,4	-0,3	-0,0	-0,3	-	0,0	-	-0,0
06	0,1	0,0	0,6	0,0	0,6	-0,5	-0,5	0,0	-0,5	-	-0,0	-	-0,0
07	0,2	0,2	0,3	-0,0	0,3	-0,4	-0,3	-0,0	-0,3	-	-0,0	-	-0,0
08	1,1	1,7	-0,4	0,0	-0,4	-0,2	-0,2	0,0	-0,2	-	0,0	-	-0,0
09	1,7	2,0	-0,1	-0,1	-0,1	-0,2	-0,1	-0,0	-0,1	-	0,0	-	-0,1
10	2,8	3,8	-0,2	-0,0	-0,2	-0,7	-0,6	-0,5	-0,1	-	0,0	-	-0,1
11	P 1,9	5,1	-0,6	-0,0	-0,5	-2,6	-2,5	-1,7	-0,9	-	0,0	-	-0,1
12	A 4,1	1,8	0,2	0,0	0,2	2,2	2,1	0,2	1,9	-	0,0	-	0,0

Véanse notas al final del capítulo.

13. COMUNIDADES AUTÓNOMAS

13.5 Adquisición neta de activos financieros

Millones de euros

		Millones de euros														
		Total	Efectivo y depósitos				Valores distintos de acciones				Préstamos	Acciones y participaciones			Otras cuentas pendientes de cobro	Pro memoria: Activos financieros frente a Administraciones Públicas
			Total	Depósitos en el Banco de España	Resto depósitos transferibles	Otros depósitos	Total	A corto plazo	A largo plazo	Derivados financieros		Total	Acciones	Otras participaciones		
11+14 1=2+6+10+	2=3+4+5	3	4	5	6=7+8+9	7	8	9	10	11=12+13	12	13	14	15		
00		438	753	-22	761	14	-10	-	-	-10	-11	-104	-176	72	-190	-253
01		-636	-958	-64	-838	-56	-25	-	-	-25	2	187	65	122	158	232
02		2 217	2 013	5	1 831	177	-35	-	-	-35	-2	182	-2	185	59	59
03		1 250	-49	-1	-59	11	-59	-	-	-59	0	519	240	279	840	861
04		3 718	3 853	3	3 201	649	-38	-	-	-38	14	437	84	353	-548	-462
05		6 430	5 275	45	5 074	156	27	-	-	27	9	594	249	345	525	592
06		6 160	4 761	32	4 094	635	21	-	-	21	3	314	209	105	1 061	397
07		3 501	3 475	488	1 628	1 359	3	-	-	3	8	129	-9	138	-114	-115
08		-4 049	-4 903	1 227	-4 784	-1 346	-9	-	-	-9	3	336	328	8	524	524
09		-1 476	-2 753	-921	-1 026	-806	104	-	-	104	232	125	117	8	815	-873
10		-2 597	-1 920	-604	-1 837	521	105	-	-	105	176	116	108	8	-1 074	-386
11	P	-6 003	-6 055	-198	-5 221	-636	91	-	-	91	41	27	37	-10	-106	-239
12	A	1 950	1 892	346	1 278	269	25	-	-	25	41	74	64	10	-83	1
11 //	P	-1 899	-1 559	402	-2 046	85	-12	-	-	-12	10	-6	-3	-3	-332	-330
///	P	-314	-1 217	-278	-691	-248	-16	-	-	-16	10	-9	-6	-3	917	918
IV	P	-895	-754	-65	-136	-553	128	-	-	128	10	49	52	-3	-329	-486
12 /	P	1 506	1 653	40	1 364	249	-9	-	-	-9	-9	11	9	3	-141	-502
//	P	-585	-1 665	-84	-1 696	114	-	-	-	-	40	41	38	3	1 000	786
///	P	-315	-764	485	-1 167	-82	3	-	-	3	-4	11	9	3	439	392
IV	A	1 344	2 669	-96	2 777	-13	31	-	-	31	14	11	9	3	-1 381	-674

13. COMUNIDADES AUTÓNOMAS

13.6 Deuda según el Protocolo de Déficit Excesivo (PDE). Resumen general

Datos referidos a Diciembre de 2012

Millones de euros

Serie en cuadro y columnal/ Time series in table and column	Total	Valores distintos de acciones/ Securities other than shares				Préstamos/Loans						Asociaciones Público-Privadas (APPs)/ Public-Private Partnerships (PPPs)	
		Total	Corto plazo/ Short-term	Largo plazo/ Long-term	Total	Instituciones financieras residentes / Resident financial institutions		Resto del mundo/ Rest of the world	Administración Central /Central Government		TOTAL		
						Total	Del cual: factoring sin recurso		Corto plazo/ Short-term	Largo plazo/ Long-term			Fondo de Liquidez Autonómico (FLA)
1	2=3+6	3=4+5	4	5	6=7+11+	7=9+10	8	9	10	11	12	13	14
TOTAL	184 500	63 683	3 881	59 802	120 817	53 317	4 037	10 807	42 510	28 545	16 641	17 689	4 625
1. Andalucía	20 544	6 691	408	6 283	13 852	6 167	302	1 679	4 488	2 198	2 794	2 693	1. Andalucía
2. Aragón	4 606	1 841	18	1 823	2 786	1 438	12	29	1 409	901	-	425	2. Aragón
3. Principado de Asturias	2 675	-	-	-	2 675	1 327	19	23	1 304	843	262	243	3. Principado de Asturias
4. Illes Balears	5 776	1 595	-	1 595	4 181	2 469	101	397	2 072	340	472	841	4. Illes Balears
5. Canarias	4 687	1 363	55	1 308	3 324	2 032	193	219	1 813	153	907	231	5. Canarias
6. Cantabria	2 032	48	-	48	1 984	1 265	156	65	1 200	256	137	327	6. Cantabria
7. Castilla-La Mancha	10 190	1 720	-	1 720	8 470	3 043	43	323	2 720	1 477	1 037	2 913	7. Castilla-La Mancha
8. Castilla y León	7 586	1 605	-	1 605	5 981	2 773	247	140	2 632	1 846	-	1 051	8. Castilla y León
9. Cataluña	50 489	21 849	3 156	18 693	28 639	11 108	1 086	4 204	6 904	6 600	6 665	2 020	9. Cataluña
10. Extremadura	2 436	106	-	106	2 330	1 682	16	308	1 384	410	-	228	10. Extremadura
11. Galicia	8 228	4 472	-	4 472	3 757	2 073	114	105	1 968	1 333	-	-	11. Galicia
12. La Rioja	1 045	-	-	-	1 045	788	1	265	523	186	-	71	12. La Rioja
13. Comunidad de Madrid	20 130	10 635	80	10 555	9 495	3 794	146	432	3 362	3 615	-	1 257	13. Comunidad de Madrid
14. Región de Murcia	4 628	922	145	777	3 706	1 321	98	112	1 209	810	537	1 038	14. Región de Murcia
15. Comunidad Foral de Navarra	2 809	1 523	-	1 523	1 286	597	3	39	559	400	-	-	15. Comunidad Foral de Navarra
16. País Vasco	7 204	3 223	-	3 223	3 981	1 897	7	9	1 888	2 085	-	-	16. País Vasco
17. Comunitat Valenciana	29 437	6 092	19	6 073	23 345	9 534	1 492	2 458	7 076	5 091	3 831	4 351	17. Comunitat Valenciana
PRO MEMORIA:													
EMPRESAS PÚBLICAS NO INCLUIDAS EN EL SECTOR AAPP	13:11/1	1 022	-	1 022	9 744	6 936	128	460	6 476	2 807	-	-	-
													MEMORANDUM ITEM:
													PUBLIC ENTERPRISES NOT INCLUDED WITHIN THE GENERAL GOVERNMENT

December 2012 data

13:6 Debt according to the Excessive Deficit Procedure (EDP). General Summary

EUR millions
13. REGIONAL (AUTONOMOUS) GOVERNMENTS

13. COMUNIDADES AUTÓNOMAS

13.7 Deuda según el Protocolo de Déficit Excesivo (PDE) por instrumentos

Millones de euros y porcentajes

	Total	Porcentajes el PIB pm	Por instrumentos						Pro memoria: Deuda según el PDE en poder de otras Administraciones Públicas			
			Valores distintos de acciones (a)			Préstamos			Total	Fondo de Liquidez Autonómica (FLA)	Fondo para la Financiación de los Pagos a Proveedores (FFPP)	Resto
			Total	A corto	A largo	Total	A corto	A largo				
1=3+6	2	3=4+5	4	5	6=7+8	7	8	9=10+11+12	10	11	12	
00	39 474	6,3	19 890	1 067	18 823	19 584	4 035	15 549	-	-	-	-
01	43 706	6,4	20 614	1 343	19 271	23 092	4 530	18 562	-	-	-	-
02	46 460	6,4	23 449	1 371	22 078	23 011	3 294	19 717	-	-	-	-
03	48 995	6,3	25 130	1 175	23 955	23 865	3 769	20 096	-	-	-	-
04	51 994	6,2	26 645	1 390	25 255	25 349	3 346	22 004	-	-	-	-
05	57 822	6,4	29 510	1 697	27 813	28 312	2 257	26 055	-	-	-	-
06	59 068	6,0	31 273	1 514	29 759	27 795	2 492	25 304	-	-	-	-
07	61 039	5,8	31 394	1 752	29 642	29 645	2 727	26 918	-	-	-	-
08	72 625	6,7	32 831	2 245	30 586	39 794	4 751	35 043	-	-	-	-
09	90 962	8,7	41 616	2 091	39 525	49 346	6 740	42 606	-	-	-	-
10 /	99 403	9,5	47 314	2 572	44 741	52 089	8 151	43 938	-	-	-	-
//	109 152	10,4	49 838	1 665	48 173	59 314	8 164	51 150	-	-	-	-
///	111 992	10,7	49 878	2 199	47 679	62 114	7 583	54 531	-	-	-	-
IV	120 778	11,5	55 156	2 221	52 934	65 622	6 257	59 365	-	-	-	-
11 /	P 126 704	12,0	56 302	2 559	53 743	70 403	8 788	61 614	-	-	-	-
//	P 135 656	12,8	62 448	4 866	57 581	73 208	11 847	61 361	-	-	-	-
///	P 137 552	12,9	62 018	4 282	57 736	75 534	12 930	62 604	-	-	-	-
IV	P 141 363	13,3	63 437	7 790	55 647	77 926	12 938	64 988	-	-	-	-
12 /	P 146 395	13,8	65 955	8 189	57 767	80 439	13 830	66 609	-	-	-	-
//	P 168 270	15,9	64 940	6 958	57 892	103 330	13 014	90 316	17 692	-	17 692	-
///	P 167 464	15,9	65 686	7 814	57 872	101 777	11 828	89 949	17 692	-	17 692	-
IV	A 184 500	17,6	63 683	3 881	59 802	120 817	10 807	110 010	34 330	16 641	17 689	-0

Véanse notas al final del capítulo.

13. COMUNIDADES AUTÓNOMAS

13.8 Deuda según el Protocolo de Déficit Excesivo (PDE) por agrupaciones institucionales

Millones de euros y porcentajes

	Importes					Porcentajes del PIB pm					Pro memoria: PIB pm (b)
	Total	Administración general (a)	Otras unidades que se clasifican en el subsector CCAA del sector AAPP			Total	Administración general (a)	Otras unidades que se clasifican en el subsector CCAA del sector AAPP			
			Organismos autónomos administrativos y similares	Universidades	Empresas			Organismos autónomos administrativos y similares	Universidades	Empresas	
1=2a5	2	3	4	5	6=7a10	7	8	9	10	11	
00	39 474	33 619	2 630	946	2 279	6,3	5,3	0,4	0,2	0,4	629 907
01	43 706	35 205	4 432	1 258	2 811	6,4	5,2	0,7	0,2	0,4	680 397
02	46 460	37 063	5 556	1 409	2 431	6,4	5,1	0,8	0,2	0,3	729 258
03	48 995	38 152	6 343	1 802	2 698	6,3	4,9	0,8	0,2	0,3	783 082
04	51 994	40 835	6 826	1 121	3 212	6,2	4,9	0,8	0,1	0,4	841 294
05	57 822	43 377	10 087	1 048	3 310	6,4	4,8	1,1	0,1	0,4	909 298
06	59 068	44 091	10 545	991	3 442	6,0	4,5	1,1	0,1	0,3	985 547
07	61 039	46 107	10 396	898	3 638	5,8	4,4	1,0	0,1	0,3	1 053 161
08	72 625	54 487	12 606	831	4 701	6,7	5,0	1,2	0,1	0,4	1 087 788
09	90 962	71 389	13 391	697	5 486	8,7	6,8	1,3	0,1	0,5	1 048 060
10 /	99 403	79 681	13 574	691	5 457	9,5	7,6	1,3	0,1	0,5	1 045 514
//	109 152	88 705	14 156	750	5 541	10,4	8,5	1,4	0,1	0,5	1 045 962
///	111 992	91 491	14 247	669	5 585	10,7	8,7	1,4	0,1	0,5	1 046 663
IV	120 778	98 216	16 261	595	5 707	11,5	9,4	1,6	0,1	0,5	1 048 883
11 /	P 126 704	103 950	16 339	603	5 811	12,0	9,9	1,6	0,1	0,6	1 052 763
//	P 135 656	112 611	16 460	608	5 976	12,8	10,6	1,6	0,1	0,6	1 058 036
///	P 137 552	117 194	13 150	619	6 589	12,9	11,0	1,2	0,1	0,6	1 062 368
IV	P 141 363	120 757	13 236	625	6 745	13,3	11,4	1,2	0,1	0,6	1 063 355
12 /	P 146 395	125 036	13 228	638	7 493	13,8	11,8	1,2	0,1	0,7	1 062 039
//	P 168 270	146 809	13 283	646	7 532	15,9	13,9	1,3	0,1	0,7	1 058 672
///	P 167 464	147 885	12 889	656	6 034	15,9	14,0	1,2	0,1	0,6	1 055 814
IV	A 184 500	173 664	7 011	392	3 433	17,6	16,5	0,7	0,0	0,3	1 049 525

Véanse notas al final del capítulo.

13. EMPRESAS PÚBLICAS DE COMUNIDADES AUTÓNOMAS

13.11 Deuda por Comunidades Autónomas propietarias de las Empresas Públicas no incluidas en el sector Administraciones Públicas (a). Importes

Millones de euros

	Total	Andalucía	Aragón	Princ. de Asturias	Illes Balears	Canarias	Cantabria	Castilla-La Mancha	Castilla y León	Cataluña	Extremadura	Galicia	La Rioja	Comun. de Madrid	Región de Murcia	Comun. Foral Navarra	País Vasco	Comun. Valenciana	
	1	2	3	4	5	6	7	8	9	10	11	12	13	14	15	16	17	18	
00		2 832	185	12	13	46	186	5	45	17	944	1	17	5	393	0	25	76	861
01		3 443	141	12	15	37	222	5	60	18	1 207	10	13	2	441	0	53	68	1 139
02		4 568	144	10	20	36	282	8	435	23	1 634	9	12	7	438	0	60	153	1 298
03		6 217	124	128	25	49	307	9	467	28	2 613	15	17	9	593	0	52	331	1 448
04		6 620	135	145	14	39	332	9	611	41	2 813	14	18	3	559	-	56	382	1 449
05		6 290	125	124	61	44	209	10	698	39	2 663	8	20	9	506	0	159	355	1 262
06		7 687	120	88	94	92	204	19	670	37	3 274	8	178	28	956	-	144	355	1 420
07		9 195	166	218	170	548	217	19	672	54	3 698	4	237	17	924	-	249	538	1 465
08		10 405	195	309	159	712	250	20	635	94	4 480	14	305	25	1 158	29	299	462	1 259
09		12 839	342	384	215	675	249	35	749	249	5 918	18	211	0	1 321	27	350	693	1 401
10 /	P	13 505	378	388	272	690	253	35	780	264	6 095	15	225	0	1 317	25	319	705	1 745
II	P	13 761	402	417	273	706	250	39	811	280	6 186	15	233	1	1 290	25	309	730	1 794
III	P	13 984	454	424	279	665	261	35	821	296	6 374	10	225	1	1 262	25	319	738	1 793
IV	P	13 485	599	464	279	678	244	35	648	349	6 434	18	214	3	1 482	0	323	598	1 117
11 /	P	14 144	616	448	278	700	236	38	647	362	6 814	28	222	3	1 683	-	334	564	1 171
II	P	14 242	664	467	303	690	225	35	690	398	6 792	21	228	0	1 663	-	323	562	1 181
III	P	13 513	662	467	326	688	228	35	80	395	6 700	24	229	1	1 641	0	312	559	1 165
IV	P	13 035	714	477	321	666	224	36	79	410	6 368	22	232	1	1 678	0	74	601	1 134
12 /	P	12 360	678	431	338	636	219	35	78	415	6 318	27	231	1	1 676	0	72	75	1 127
II	P	12 358	688	441	327	626	216	38	73	405	6 365	26	228	2	1 648	1	67	93	1 114
III	P	12 182	717	433	337	618	220	38	73	407	6 184	29	232	2	1 593	1	65	102	1 132
IV	A	10 765	719	327	332	627	221	38	-	452	5 351	29	242	3	1 645	0	62	113	605

Véanse notas al final del capítulo.

13. EMPRESAS PÚBLICAS DE COMUNIDADES AUTÓNOMAS

13.12 Deuda por Comunidades Autónomas propietarias de las Empresas Públicas no incluidas en el sector Administraciones Públicas (a). Porcentajes del PIB pm (b)

Porcentajes

	Total	Andalucía	Aragón	Princ. de Asturias	Illes Balears	Canarias	Cantabria	Castilla-La Mancha	Castilla y León	Cataluña	Extremadura	Galicia	La Rioja	Comun. de Madrid	Región de Murcia	Comun. Foral Navarra	País Vasco (b)	Comun. Valenciana	
	1	2	3	4	5	6	7	8	9	10	11	12	13	14	15	16	17	18	
00		0,4	0,2	0,1	0,1	0,3	0,7	0,1	0,2	0,1	0,8	0,0	0,1	0,4	0,0	0,2	0,2	1,4	
01		0,5	0,2	0,1	0,1	0,2	0,8	0,1	0,3	0,0	0,9	0,1	0,0	0,0	0,4	0,0	0,5	0,2	1,7
02		0,6	0,1	0,0	0,1	0,2	0,9	0,1	1,8	0,1	1,2	0,1	0,0	0,1	0,3	0,0	0,5	0,3	1,8
03		0,8	0,1	0,5	0,2	0,3	1,0	0,1	1,8	0,1	1,8	0,1	0,0	0,2	0,4	0,0	0,4	0,7	1,9
04		0,8	0,1	0,6	0,1	0,2	1,0	0,1	2,2	0,1	1,8	0,1	0,0	0,0	0,4	-	0,4	0,7	1,8
05		0,7	0,1	0,4	0,3	0,2	0,6	0,1	2,3	0,1	1,6	0,0	0,0	0,1	0,3	0,0	1,0	0,6	1,4
06		0,8	0,1	0,3	0,4	0,4	0,5	0,2	2,0	0,1	1,8	0,0	0,4	0,4	0,5	-	0,9	0,6	1,5
07		0,9	0,1	0,7	0,7	2,1	0,5	0,1	1,9	0,1	1,9	0,0	0,4	0,2	0,5	-	1,4	0,8	1,4
08		1,0	0,1	0,9	0,7	2,6	0,6	0,1	1,6	0,2	2,2	0,1	0,5	0,3	0,6	0,1	1,6	0,7	1,2
09		1,2	0,2	1,2	1,0	2,6	0,6	0,3	2,0	0,5	3,1	0,1	0,4	0,0	0,7	0,1	2,0	1,1	1,4
10 /		1,3	0,3	1,2	1,2	2,7	0,6	0,3	2,1	0,5	3,1	0,1	0,4	0,0	0,7	0,1	1,8	1,1	1,7
II		1,3	0,3	1,3	1,2	2,7	0,6	0,3	2,2	0,5	3,2	0,1	0,4	0,0	0,7	0,1	1,7	1,1	1,8
III		1,3	0,3	1,3	1,2	2,6	0,6	0,3	2,2	0,5	3,3	0,1	0,4	0,0	0,7	0,1	1,8	1,1	1,8
IV		1,3	0,4	1,4	1,2	2,6	0,6	0,3	1,8	0,6	3,3	0,1	0,4	0,0	0,8	0,0	1,8	0,9	1,1
11 /	P	1,3	0,4	1,3	1,2	2,7	0,6	0,3	1,8	0,7	3,5	0,2	0,4	0,0	0,9	-	1,8	0,9	1,2
II	P	1,3	0,5	1,4	1,3	2,6	0,5	0,3	1,9	0,7	3,4	0,1	0,4	0,0	0,9	-	1,8	0,9	1,2
III	P	1,3	0,5	1,4	1,4	2,6	0,5	0,3	0,2	0,7	3,4	0,1	0,4	0,0	0,9	0,0	1,7	0,8	1,1
IV	P	1,2	0,5	1,4	1,4	2,5	0,5	0,3	0,2	0,7	3,2	0,1	0,4	0,0	0,9	0,0	0,4	0,9	1,1
12 /	P	1,2	0,5	1,3	1,5	2,3	0,5	0,3	0,2	0,7	3,1	0,2	0,4	0,0	0,9	0,0	0,4	0,1	1,1
II	P	1,2	0,5	1,3	1,5	2,3	0,5	0,3	0,2	0,7	3,2	0,2	0,4	0,0	0,9	0,0	0,4	0,1	1,1
III	P	1,2	0,5	1,3	1,5	2,3	0,5	0,3	0,2	0,7	3,1	0,2	0,4	0,0	0,8	0,0	0,4	0,2	1,1
IV	A	1,0	0,5	1,0	1,5	2,3	0,5	0,3	-	0,8	2,7	0,2	0,4	0,0	0,9	0,0	0,3	0,2	0,6

Véanse notas al final del capítulo.

NOTAS A LOS CUADROS DEL CAPÍTULO 13. COMUNIDADES AUTÓNOMAS

Cuadro 13.1

- Las diferencias entre la Capacidad (+) o Necesidad (-) de Financiación de la Contabilidad Nacional de España y según el PDE se deben a la inclusión en la cuenta de operaciones no financieras de los swaps de intereses de acuerdo con lo establecido en el Reglamento (CE) 2558/2001, de 3 de diciembre de 2001, de forma que los beneficios (pérdidas) de las operaciones swaps reducen (incrementan) los intereses. En Contabilidad Nacional, los swaps de intereses se consideran una operación financiera.
- Un signo positivo (negativo) implica que las Comunidades Autónomas han obtenido beneficios (pérdidas) por este concepto.
- Pasivos emitidos por las Comunidades Autónomas en poder de otras Comunidades Autónomas, otras cuentas pendientes de pago y ajustes por diferencias entre el valor de mercado y el valor nominal de los pasivos, la contracción de pasivos por acciones y otras participaciones (PF.5), así como otros ajustes como consecuencia de reclasificaciones de unidades institucionales y otras revisiones de información.
- El PIB a precios de mercado se ha elaborado a partir de la serie oficial de la CNE trimestral que publica el INE agregando los últimos cuatro trimestres para cada fecha de referencia.

Cuadro 13.2

Nota: Los porcentajes de los trimestres se calculan: 1) cuando se dispone del PIB de los cuatro trimestres del año en cuestión se toma como referencia el PIB del año; 2) cuando no se dispone del PIB de los cuatro trimestres del año en cuestión se toma como referencia el PIB anual que resulta de agregar el PIB trimestral de los últimos cuatro trimestres.
Véanse notas al cuadro 13.1.

Cuadro 13.3

- Variaciones anuales de la columna 11 del cuadro 13.1.
- Columna 3 del cuadro 13.1, cambiada de signo.
- Un signo positivo significa que el concepto correspondiente contribuye a incrementar la deuda; un signo negativo, que contribuye a disminuirla.
- Columna detallada en el cuadro 13.5.
- Incluye efectos como los producidos por reclasificación de unidades institucionales o instrumentos financieros.
- Incluye los ajustes por los intereses devengados menos los intereses pagados, por primas de emisión o de amortización, por la diferencia entre el nominal emitido y el efectivo captado en las emisiones a descuento, por pérdidas o ganancias de capital realizadas en la amortización anticipada de pasivos y la contracción de pasivos por acciones y otras participaciones (PF 5).

Cuadro 13.4

Véanse notas al cuadro 13.3.

Cuadro 13.7

- El detalle de las emisiones en euros y en monedas distintas del euro se puede consultar en el capítulo 21, cuadro 18. La diferencia entre la columna 3 de este cuadro, 'Total valores distintos de acciones', y la columna 1 del cuadro 21.18, 'Total valores distintos de acciones, excepto derivados financieros', se debe a que la Deuda elaborada según la metodología del Protocolo de Déficit Excesivo (PDE) tiene en cuenta las operaciones swaps de divisa realizadas por las diferentes Comunidades Autónomas.

Cuadro 13.8

- Incluye los Órganos de Gobierno de las Comunidades Autónomas.
- El PIB a precios de mercado se ha elaborado a partir de la serie oficial de la CNE trimestral que publica el INE agregando los últimos cuatro trimestres para cada fecha de referencia.

Cuadro 13.9

- Para cada Comunidad Autónoma incluye las unidades que se ocupan de la administración general de la Comunidad Autónoma, las universidades localizadas en su ámbito y aquellos organismos y empresas dependientes de la Comunidad Autónoma que se clasifican como Administraciones Públicas. Las Ciudades Autónomas de Ceuta y Melilla se clasifican en el subsector Corporaciones Locales de la Contabilidad Nacional.
- Las Diputaciones Forales del País Vasco se clasifican en el subsector Corporaciones Locales de la Contabilidad Nacional. En el cuadro 14.8, columna 16, se ofrece la deuda de las Diputaciones Forales del País Vasco.

Cuadro 13.10

- El PIB a precios de mercado utilizado para el total se ha elaborado a partir de la serie oficial de la CNE trimestral que publica el INE, agregando los últimos cuatro trimestres para cada fecha de referencia. Para las Comunidades Autónomas, se ha utilizado el PIB pm regional de la Contabilidad Regional de España (CRE) del INE en los años en que está disponible la información; para el resto de años se ha aplicado al PIB pm nacional la estructura regional del último PIB pm regional publicado por el INE.
Véanse notas al cuadro 13.9.

Cuadro 13.11

- Las unidades que se recogen aquí como Empresas Públicas son los principales organismos no administrativos, entes y empresas de las Comunidades Autónomas no clasificadas como Administraciones Públicas. Para facilitar la comparación con la deuda de las Administraciones Públicas que figura en los cuadros anteriores (que es la deuda pública en sentido estricto), la deuda de las Empresas Públicas que figura en este cuadro se ha calculado siguiendo la metodología del PDE. La deuda de las Empresas Públicas no está incluida en el ámbito del PDE y, por tanto, a diferencia de la deuda de las Administraciones Públicas (deuda pública), no se incluye en las Notificaciones que se remiten a la Comisión Europea.

Cuadro 13.12

b. El PIB a precios de mercado utilizado para el total se ha elaborado a partir de la serie oficial de la CNE trimestral que publica el INE, agregando los últimos cuatro trimestres para cada fecha de referencia. Para las Comunidades Autónomas, se ha utilizado el PIB pm regional de la Contabilidad Regional de España (CRE) del INE en los años en que está disponible la información; para el resto de años se ha aplicado al PIB pm nacional la estructura regional del último PIB pm regional publicado por el INE. Véanse notas al cuadro 13.11.

CAPÍTULO 14 CORPORACIONES LOCALES

14. CORPORACIONES LOCALES

14.1 Capacidad (+) o necesidad (-) de financiación, pasivos en circulación y deuda según el Protocolo de Déficit Excesivo (PDE). Importes

Capacidad (+) o necesidad (-) de financiación: INE e IGAE. PIBpm: INE.

Millones de euros

		Capacidad (+) o Necesidad (-) de financiación (a)			Pasivos en circulación y deuda según el PDE (c)						Pro memoria: PIB pm (d)		
		Según la Contabilidad Nacional de España (CNE)	Ajuste por swaps de intereses (b)	Según el PDE	Pasivos en circulación según las Cuentas Financieras de la Economía Española	Ajustes por pasivos no incluidos en la deuda PDE, por valoración y otros				Deuda según el PDE			
						Total	Deuda PDE de Corporaciones Locales en poder de otras Corporaciones Locales	Otras cuentas pendientes de pago				Ajustes de valoración y otros	
								Total	En poder de otras Administraciones Públicas				Resto
1	2	3=1+2	4	5=6+7+10	6	7=8+9	8	9	10	11=4-5	12		
00		584	-	584	28 428	8 635	-	8 447	320	8 127	188	19 793	629 907
01		-256	-	-256	29 070	8 901	-	8 695	43	8 652	206	20 170	680 397
02		-860	-	-860	31 271	9 750	-	9 539	24	9 515	210	21 522	729 258
03		-1 903	3	-1 900	33 021	10 107	-	9 944	25	9 919	164	22 914	783 082
04		112	3	115	34 839	10 686	-	10 523	12	10 511	163	24 153	841 294
05		-548	3	-545	39 000	13 465	-	13 313	23	13 290	152	25 535	909 298
06		765	2	767	42 404	14 834	-	14 732	24	14 708	101	27 570	985 547
07		-3 233	6	-3 227	46 084	16 700	-	16 608	20	16 588	92	29 385	1 053 161
08		-5 335	7	-5 328	50 492	18 717	-	18 620	26	18 594	97	31 775	1 087 788
09		-5 860	-1	-5 861	54 749	20 049	-	19 972	49	19 923	76	34 700	1 048 060
10		-7 036	-20	-7 056	59 389	23 958	-	24 020	1 459	22 561	-62	35 431	1 048 883
11	P	-8 991	37	-8 954	65 079	29 660	-	29 774	5 340	24 434	-115	35 420	1 063 355
12	A	-1 563	-61	-1 624	67 620	25 655	-	25 737	4 429	21 308	-81	41 964	1 049 525
11 //	P	58 448	20 810	-	20 897	1 330	19 567	-87	37 638	1 058 036
11 ///	P	57 908	21 207	-	21 246	1 231	20 015	-39	36 701	1 062 368
11 IV	P	65 079	29 660	-	29 774	5 340	24 434	-115	35 420	1 063 355
12 /	P	63 208	26 348	-	26 464	5 058	21 406	-116	36 860	1 062 039
12 //	P	65 582	20 599	-	20 870	4 776	16 094	-271	44 982	1 058 672
12 ///	P	65 709	21 907	-	22 127	4 521	17 606	-220	43 801	1 055 814
12 IV	A	67 620	25 655	-	25 737	4 429	21 308	-81	41 964	1 049 525

Véanse notas al final del capítulo.

14. CORPORACIONES LOCALES

14.2 Capacidad (+) o necesidad (-) de financiación, pasivos en circulación y deuda según el Protocolo de Déficit Excesivo (PDE). Porcentajes del PIB pm

Capacidad (+) o necesidad (-) de financiación: INE e IGAE. PIBpm: INE.

Porcentajes

		Capacidad (+) o Necesidad (-) de financiación (a)			Pasivos en circulación y deuda según el PDE						Pro memoria: PIB pm (d) (millones de euros)		
		Según la Contabilidad Nacional de España (CNE)	Ajuste por swaps de intereses (b)	Según el PDE	Pasivos en circulación según las Cuentas Financieras de la Economía Española	Ajustes por pasivos no incluidos en la deuda PDE, por valoración y otros (c)				Deuda según el PDE			
						Total	Deuda PDE de Corporaciones Locales en poder de otras Corporaciones Locales	Otras cuentas pendientes de pago				Ajustes de valoración y otros	
								Total	En poder de otras Administraciones Públicas				Resto
1	2	3=1+2	4	5=6+7+10	6	7=8+9	8	9	10	11=4-5	12		
00		0,1	-	0,1	4,5	1,4	-	1,3	0,1	1,3	0,0	3,1	629 907
01		-0,0	-	-0,0	4,3	1,3	-	1,3	0,0	1,3	0,0	3,0	680 397
02		-0,1	-	-0,1	4,3	1,3	-	1,3	0,0	1,3	0,0	3,0	729 258
03		-0,2	0,0	-0,2	4,2	1,3	-	1,3	0,0	1,3	0,0	2,9	783 082
04		0,0	0,0	0,0	4,1	1,3	-	1,3	0,0	1,2	0,0	2,9	841 294
05		-0,1	0,0	-0,1	4,3	1,5	-	1,5	0,0	1,5	0,0	2,8	909 298
06		0,1	0,0	0,1	4,3	1,5	-	1,5	0,0	1,5	0,0	2,8	985 547
07		-0,3	0,0	-0,3	4,4	1,6	-	1,6	0,0	1,6	0,0	2,8	1 053 161
08		-0,5	0,0	-0,5	4,6	1,7	-	1,7	0,0	1,7	0,0	2,9	1 087 788
09		-0,6	-0,0	-0,6	5,2	1,9	-	1,9	0,0	1,9	0,0	3,3	1 048 060
10		-0,7	-0,0	-0,7	5,7	2,3	-	2,3	0,1	2,2	-0,0	3,4	1 048 883
11	P	-0,8	0,0	-0,8	6,1	2,8	-	2,8	0,5	2,3	-0,0	3,3	1 063 355
12	A	-0,1	-0,0	-0,2	6,4	2,4	-	2,5	0,4	2,0	-0,0	4,0	1 049 525
11 //	P	5,5	2,0	-	2,0	0,1	1,8	-0,0	3,6	1 058 036
11 ///	P	5,5	2,0	-	2,0	0,1	1,9	-0,0	3,5	1 062 368
11 IV	P	6,1	2,8	-	2,8	0,5	2,3	-0,0	3,3	1 063 355
12 /	P	6,0	2,5	-	2,5	0,5	2,0	-0,0	3,5	1 062 039
12 //	P	6,2	1,9	-	2,0	0,5	1,5	-0,0	4,2	1 058 672
12 ///	P	6,2	2,1	-	2,1	0,4	1,7	-0,0	4,1	1 055 814
12 IV	A	6,4	2,4	-	2,5	0,4	2,0	-0,0	4,0	1 049 525

Véanse notas al final del capítulo.

14. CORPORACIONES LOCALES

14.3 Conciliación entre la necesidad de financiación y la variación de la deuda elaborada según el Protocolo de Déficit Excesivo (PDE). Importes

INE, IGAE y Banco de España

Millones de euros

	Variación de la deuda elaborada según el PDE (a)	Necesidad(+) o Capac.(-) de financiación según el PDE (b)	Adquisiciones netas de activos financieros (c)(d)			Ajustes (c)							
			Total	Frente a Administraciones Públicas	Resto	Total	Otras cuentas pendientes de pago		Otras operaciones financieras frente a Corporaciones Locales	Por variaciones en el tipo de cambio	Otros cambios en volumen de la deuda (e)	Otros ajustes (f)	
							Total	Frente a otras Administraciones Públicas					Resto
			1=2+3+6	2	3=4+5	4	5	6=7+10+	7=8+9	8	9	10	11
00	137	-584	1 511	-57	1 568	-791	-779	-2	-777	-	21	-	-32
01	377	256	331	33	298	-210	-211	278	-488	-	28	-	-28
02	1 352	860	1 324	148	1 176	-832	-823	19	-842	-	25	-	-34
03	1 392	1 900	-113	63	-176	-395	-366	-1	-365	-	-0	-	-29
04	1 239	-115	1 904	33	1 871	-550	-526	13	-539	-	2	-	-26
05	1 382	545	3 701	40	3 661	-2 865	-2 845	-11	-2 834	-	-4	-	-16
06	2 036	-767	4 336	30	4 307	-1 534	-1 514	-1	-1 513	-	-0	-	-19
07	1 814	3 227	329	31	298	-1 741	-1 732	4	-1 736	-	-1	-	-9
08	2 390	5 328	-789	325	-1 114	-2 149	-2 124	-6	-2 118	-	1	-	-26
09	2 925	5 861	-1 618	-222	-1 396	-1 318	-1 283	-23	-1 260	-	-0	-	-35
10	731	7 056	-2 213	-42	-2 171	-4 112	-4 057	-1 410	-2 647	-	1	-	-56
11	P -11	8 954	-3 342	-138	-3 204	-5 623	-5 638	-3 881	-1 757	-	0	-	15
12	A 6 545	1 624	890	11	879	4 031	4 092	911	3 181	-	0	-	-61

Véanse notas al final del capítulo.

14. CORPORACIONES LOCALES

14.4 Conciliación entre la necesidad de financiación y la variación de la deuda elaborada según el Protocolo de Déficit Excesivo (PDE). Porcentajes del PIB pm

INE, IGAE y Banco de España

Porcentajes

	Variación de la deuda elaborada según el PDE (a)	Necesidad(+) o Capac.(-) de financiación según el PDE (b)	Adquisiciones netas de activos financieros (c)(d)			Ajustes (c)							
			Total	Frente a Administraciones Públicas	Resto	Total	Otras cuentas pendientes de pago		Otras operaciones financieras frente a Corporaciones Locales	Por variaciones en el tipo de cambio	Otros cambios en volumen de la deuda (e)	Otros ajustes (f)	
							Total	Frente a otras Administraciones Públicas					Resto
			1=2+3+6	2	3=4+5	4	5	6=7+10+	7=8+9	8	9	10	11
00	0,0	-0,1	0,2	-0,0	0,2	-0,1	-0,1	-0,0	-0,1	-	0,0	-	-0,0
01	0,1	0,0	0,0	0,0	0,0	-0,0	-0,0	0,0	-0,1	-	0,0	-	-0,0
02	0,2	0,1	0,2	0,0	0,2	-0,1	-0,1	0,0	-0,1	-	0,0	-	-0,0
03	0,2	0,2	-0,0	0,0	-0,0	-0,1	-0,0	-0,0	-0,0	-	-0,0	-	-0,0
04	0,1	-0,0	0,2	0,0	0,2	-0,1	-0,1	0,0	-0,1	-	0,0	-	-0,0
05	0,2	0,1	0,4	0,0	0,4	-0,3	-0,3	-0,0	-0,3	-	-0,0	-	-0,0
06	0,2	-0,1	0,4	0,0	0,4	-0,2	-0,2	-0,0	-0,2	-	-0,0	-	-0,0
07	0,2	0,3	0,0	0,0	0,0	-0,2	-0,2	0,0	-0,2	-	-0,0	-	-0,0
08	0,2	0,5	-0,1	0,0	-0,1	-0,2	-0,2	-0,0	-0,2	-	0,0	-	-0,0
09	0,3	0,6	-0,2	-0,0	-0,1	-0,1	-0,1	-0,0	-0,1	-	-0,0	-	-0,0
10	0,1	0,7	-0,2	-0,0	-0,2	-0,4	-0,4	-0,1	-0,3	-	0,0	-	-0,0
11	P -0,0	0,8	-0,3	-0,0	-0,3	-0,5	-0,5	-0,4	-0,2	-	0,0	-	0,0
12	A 0,6	0,2	0,1	0,0	0,1	0,4	0,4	0,1	0,3	-	0,0	-	-0,0

Véanse notas al final del capítulo.

14. CORPORACIONES LOCALES

14.5 Adquisición neta de activos financieros

Millones de euros

	Total	Efectivo y depósitos			Valores distintos de acciones				Prés- tamos	Acciones y participaciones			Otras cuentas pendien- tes de cobro	Pro memoria: Activos financie- ros fren- te a Ad- ministra- ciones Públicas	
		Total	Depósitos en el Banco de España	Resto depósi- tos transfe- ribles	Otros depósi- tos	Total	A corto plazo	A largo plazo		Deri- vados finan- cieros	Total	Acciones			Otras partici- paciones
00	1 511	1 585	9	1 059	517	2	-	2	-	-	-30	-20	-10	-45	-57
01	331	349	-5	284	70	2	-	2	-	-	14	-1	15	-33	33
02	1 324	1 224	3	1 033	188	4	-	4	-	-	35	22	13	61	148
03	-113	-245	-1	-157	-87	2	-	5	-3	-	278	268	10	-148	63
04	1 904	1 731	-2	1 235	498	2	-	5	-3	-	20	10	10	150	33
05	3 701	3 253	1	2 468	784	2	-	5	-3	3	247	212	34	196	40
06	4 336	4 084	-1	2 290	1 795	3	-	5	-2	-2	172	148	24	80	30
07	329	139	0	-208	347	-1	-	5	-6	3	100	86	14	88	31
08	-789	-1 161	0	-946	-215	-2	-	5	-7	83	96	79	18	195	325
09	-1 618	-1 354	-0	-1 250	-103	6	-	5	1	112	-16	-12	-4	-366	-222
10	-2 213	-1 976	-1	-1 221	-754	25	-	5	20	59	-161	-149	-12	-160	-42
11	P -3 342	-3 216	-3	-2 241	-972	-32	-	5	-37	-23	106	102	4	-176	-138
12	A 890	820	-1	641	179	61	-	-0	61	-26	18	12	6	17	11
11 //	P -766	-588	-3	-291	-295	1	-	1	-	-6	12	11	1	-185	-186
///	P -652	-644	1	-431	-214	1	-	1	-	-6	11	10	1	-16	-17
IV	P -131	-371	-0	-33	-338	-36	-	1	-37	-6	71	70	1	211	213
12 /	P -606	-640	0	-547	-93	15	-	-0	15	-6	4	2	2	21	7
//	P 906	1 082	-1	660	423	15	-	0	15	-7	7	6	2	-191	-192
///	P 1 203	1 271	1	388	882	15	-	-0	15	-6	4	2	2	-81	-77
IV	A -613	-894	-1	140	-1 033	16	-	-	16	-7	3	2	2	268	272

14 CORPORACIONES LOCALES

14.6 Deuda según el Protocolo de Déficit Excesivo (PDE), Resumen general

Datos referidos a Diciembre de 2012

Millones de euros

	Serie en cuadro y columna/ Time series in table and column	Valores distintos de acciones/ Securities other than shares			Préstamos/loans				Resto del mundo/ Rest of the world	Administración Central/ Government	Asociaciones Público-Privadas (APPs)/ Public-Private Partnerships (PPPs)	TOTAL	
		Total	Corto plazo/ Short-term	Largo plazo/ Long-term	Total	Instituciones financieras residentes / Resident financial institutions	Corto plazo / Short-term	Largo plazo / Long-term					
TOTAL	1	2=3+6	3=4+5	4	5	6=7+11	7=9+10	8	9	10	11	81	
1. Ayuntamientos	14.8/3	35 262	1 150	-	1 150	34 112	23 134	426	1 370	21 764	2 355	8 623	
Capitales de provincia	14.8/4	15 966	1 150	-	1 150	14 816	10 482	280	552	9 930	2 246	2 089	
Más de 500.000 habitantes	14.8/5	11 696	1 150	-	1 150	10 546	6 920	201	405	6 515	2 195	1 430	
Barcelona	14.8/6	1 178	140	-	140	1 038	698	13	13	685	340	-	
Madrid	14.8/7	7 430	1 010	-	1 010	6 420	3 653	161	336	3 317	1 750	1 017	
Málaga	14.8/8	748	-	-	-	748	725	7	7	718	23	-	
Sevilla	14.8/9	482	-	-	-	482	415	5	33	383	7	59	
Valencia	14.8/10	977	-	-	-	977	718	16	16	702	75	183	
Zaragoza	14.8/11	882	-	-	-	882	711	-	-	711	-	171	
Resto de capitales de provincia	14.8/12	4 271	-	-	-	4 271	3 562	79	147	3 414	50	659	
No capitales de provincia	14.8/13	19 295	-	-	-	19 295	12 652	145	818	11 834	109	6 534	
2. Diputaciones, Consejos y Cabildos Insulares	14.8/14	6 329	380	-	380	5 949	5 389	47	57	5 333	428	51	
Diputaciones de Régimen Común	14.8/15	3 376	0	-	0	3 376	3 226	4	13	3 213	69	-	
Diputaciones Forales del País Vasco	14.8/16	2 064	140	-	140	1 924	1 579	1	39	1 540	345	-	
Consejos y Cabildos Insulares	14.8/17	889	240	-	240	650	584	42	4	580	14	51	
3. Ciudades Autónomas	14.8/18	374	-	-	-	374	291	2	26	265	-	82	
PRO MEMORIA:													
EMPRESAS PÚBLICAS NO INCLUIDAS EN EL SECTOR AAPP	14.7/11	8 252	-	-	-	8 252	6 889	79	595	6 295	1 363	-	

December 2012 data

14.6 Debt according to the Excessive Deficit Procedure (EDP), General Summary

EUR millions

14 LOCAL GOVERNMENTS

MEMORANDUM ITEM:
PUBLIC ENTERPRISES NOT INCLUDED
WITHIN THE GENERAL GOVERNMENT

14. CORPORACIONES LOCALES

14.7 Deuda según el Protocolo de Déficit Excesivo (PDE) por instrumentos

Millones de euros y porcentajes

	Total		Efectivo y depósitos	Valores distintos de acciones (a)			Préstamos			Pro memoria: Deuda según el PDE en poder de otras Administraciones Públicas		
	1=3+4+7	Porcentajes del PIB pm 2		4=5+6	A corto plazo 5	A largo plazo 6	7=8+9	A corto plazo 8	A largo plazo 9	10=11+12	Fondo para la Financiación de los Pagos a Proveedores (FFPP) 11	Resto 12
00	19 793	3,1	-	2 161	0	2 161	17 632	1 243	16 389	-	-	-
01	20 170	3,0	-	2 101	0	2 101	18 069	1 365	16 703	-	-	-
02	21 522	3,0	-	2 295	0	2 295	19 226	1 616	17 610	-	-	-
03	22 914	2,9	-	2 258	0	2 258	20 656	1 887	18 769	-	-	-
04	24 153	2,9	-	2 242	0	2 242	21 911	1 746	20 165	-	-	-
05	25 535	2,8	-	2 233	0	2 233	23 301	1 524	21 777	-	-	-
06	27 570	2,8	-	2 461	-	2 461	25 109	1 406	23 702	-	-	-
07	29 385	2,8	-	2 593	-	2 593	26 792	1 703	25 089	-	-	-
08	31 775	2,9	-	2 579	-	2 579	29 196	2 852	26 345	-	-	-
09	34 700	3,3	-	2 440	-	2 440	32 260	2 392	29 868	-	-	-
10 /	36 167	3,5	-	2 440	-	2 440	33 728	3 897	29 830	-	-	-
II	36 514	3,5	-	2 410	-	2 410	34 104	4 114	29 990	-	-	-
III	36 220	3,5	-	2 410	-	2 410	33 810	3 743	30 067	-	-	-
IV	35 431	3,4	-	2 326	-	2 326	33 105	1 570	31 535	-	-	-
11 /	P 37 344	3,5	-	2 226	-	2 226	35 118	3 519	31 599	-	-	-
II	P 37 638	3,6	-	2 196	-	2 196	35 442	3 910	31 533	-	-	-
III	P 36 701	3,5	-	2 196	-	2 196	34 506	3 505	31 000	-	-	-
IV	P 35 420	3,3	-	1 904	-	1 904	33 516	1 434	32 082	-	-	-
12 /	P 36 860	3,5	-	1 904	-	1 904	34 955	3 042	31 914	-	-	-
II	P 44 982	4,2	-	1 784	-	1 784	43 198	3 239	39 959	8 676	8 676	-
III	P 43 801	4,1	-	1 784	-	1 784	42 017	2 567	39 450	8 689	8 689	-
IV	A 41 964	4,0	-	1 530	-	1 530	40 435	1 453	38 982	8 756	8 756	-

Véanse notas al final del capítulo.

14. CORPORACIONES LOCALES

14.8 Deuda según el Protocolo de Déficit Excesivo (PDE) por tipos de Corporaciones Locales (a)

Millones de euros y porcentajes

	Total		Ayuntamientos, mancomunidades y agrupaciones inframunicipales										Diputaciones, Consejos y Cabildos Insulares				Ciudades Autónomas	
	1=3+14	Porcentajes del PIB pm (b) 2	Total 3=4+13	Capitales de provincia									Resto 13	Total 14=15a17	Diputaciones de régimen común 15	Diputaciones Forales del País Vasco 16		Consejos y Cabildos Insulares 17
				Total 4=5+12	Con más de 500.000 habitantes						Resto capitales de provincia 12							
					5=6a11	6	7	8	9	10		11						
00	19 793	3,1	14 936	6 735	3 760	1 239	990	198	340	450	543	2 975	8 201	4 765	3 003	1 320	443	91
01	20 170	3,0	15 359	6 885	3 796	1 153	1 033	237	318	480	575	3 089	8 474	4 728	2 940	1 252	536	83
02	21 522	3,0	16 412	7 166	4 002	1 259	1 137	244	267	584	511	3 164	9 246	5 014	3 067	1 337	611	95
03	22 914	2,9	17 719	7 748	4 509	1 245	1 455	347	293	640	529	3 239	9 971	5 095	3 039	1 361	694	100
04	24 153	2,9	18 786	8 365	5 182	1 207	2 124	412	302	634	503	3 183	10 422	5 243	3 133	1 313	797	123
05	25 535	2,8	20 092	9 589	6 450	1 148	3 337	443	341	714	468	3 139	10 503	5 320	3 066	1 388	866	123
06	27 570	2,8	22 177	11 370	8 154	1 061	5 040	489	366	716	482	3 216	10 807	5 279	3 110	1 281	888	114
07	29 385	2,8	23 874	12 278	9 192	928	6 039	529	384	737	574	3 087	11 596	5 392	3 147	1 318	927	118
08	31 775	2,9	26 058	13 313	9 984	770	6 682	618	422	802	690	3 329	12 745	5 581	3 156	1 508	918	136
09	34 700	3,3	28 732	14 332	10 361	753	6 762	738	522	835	752	3 970	14 400	5 669	3 248	1 472	949	299
10 /	36 167	3,5	29 612	14 963	10 915	703	7 314	725	524	877	771	4 048	14 649	6 263	3 811	1 496	956	293
II	36 514	3,5	29 505	14 800	10 792	794	7 145	712	519	862	760	4 008	14 705	6 702	4 043	1 636	1 024	306
III	36 220	3,5	29 272	14 709	10 755	794	7 134	694	491	872	770	3 955	14 563	6 650	4 012	1 629	1 009	297
IV	35 431	3,4	28 904	14 429	10 490	1 202	6 453	743	454	890	748	3 939	14 475	6 211	3 403	1 807	1 001	316
11 /	P 37 344	3,5	29 985	15 046	10 984	1 102	7 008	728	471	885	790	4 062	14 939	7 050	4 239	1 810	1 001	308
II	P 37 638	3,6	29 637	14 754	10 772	1 091	6 819	735	482	867	778	3 982	14 883	7 709	4 422	2 292	995	292
III	P 36 701	3,5	29 224	14 743	10 810	1 091	6 891	721	474	860	773	3 933	14 481	7 169	4 139	2 030	1 000	308
IV	P 35 420	3,3	28 529	14 183	10 288	1 090	6 348	755	452	886	757	3 895	14 346	6 571	3 585	2 093	893	320
12 /	P 36 860	3,5	29 343	14 755	10 716	1 090	6 733	760	457	880	796	4 039	14 588	7 195	4 175	2 071	949	322
II	P 44 982	4,2	36 967	16 309	11 757	1 115	7 483	757	449	1 046	907	4 552	20 659	7 605	4 286	2 359	960	410
III	P 43 801	4,1	36 173	16 065	11 652	1 115	7 358	749	442	1 041	948	4 413	20 109	7 254	3 987	2 311	955	374
IV	A 41 964	4,0	35 262	15 966	11 696	1 178	7 430	748	482	977	882	4 271	19 295	6 329	3 376	2 064	889	374

Véanse notas al final del capítulo.

NOTAS A LOS CUADROS DEL CAPÍTULO 14. CORPORACIONES LOCALES

Cuadro 14.1

- a. Las diferencias entre la Capacidad (+) o Necesidad (-) de Financiación de la Contabilidad Nacional de España y según el PDE se deben a la inclusión en la cuenta de operaciones no financieras de los swaps de intereses de acuerdo con lo establecido en el Reglamento (CE) 2558/2001, de 3 de diciembre de 2001, de forma que los beneficios (pérdidas) de las operaciones swaps reducen (incrementan) los intereses. En Contabilidad Nacional, los swaps de intereses se consideran una operación financiera.
- b. Un signo positivo (negativo) implica que las Corporaciones Locales han obtenido beneficios (pérdidas) por este concepto.
- c. Pasivos emitidos por las Corporaciones Locales en poder de otras Corporaciones Locales, otras cuentas pendientes de pago y ajustes por diferencias entre el valor de mercado y el valor nominal de los pasivos, la contracción de pasivos por acciones y otras participaciones (PF.5), así como otros ajustes como consecuencia de reclasificaciones de unidades institucionales y otras revisiones de información.
- d. El PIB a precios de mercado se ha elaborado a partir de la serie oficial de la CNE trimestral que publica el INE agregando los últimos cuatro trimestres para cada fecha de referencia.

Cuadro 14.2

Nota: Los porcentajes de los trimestres se calculan: 1) cuando se dispone del PIB de los cuatro trimestres del año en cuestión se toma como referencia el PIB del año; 2) cuando no se dispone del PIB de los cuatro trimestres del año en cuestión se toma como referencia el PIB anual que resulta de agregar el PIB trimestral de los últimos cuatro trimestres. Véanse notas al cuadro 14.1.

Cuadro 14.3

- a. Variaciones anuales de la columna 11 del cuadro 14.1.
- b. Columna 3 del cuadro 14.1, cambiada de signo.
- c. Un signo positivo significa que el concepto correspondiente contribuye a incrementar la deuda; un signo negativo, que contribuye a disminuirla.
- d. Columna detallada en el cuadro 14.5.
- e. Incluye efectos como los producidos por reclasificación de unidades institucionales o instrumentos financieros.
- f. Incluye los ajustes por los intereses devengados menos los intereses pagados, por primas de emisión o de amortización, por la diferencia entre el nominal emitido y el efectivo captado en las emisiones a descuento, por pérdidas o ganancias de capital realizadas en la amortización anticipada de pasivos y la contracción de pasivos por acciones y otras participaciones (PF 5).

Cuadro 14.4

Véanse notas al cuadro 14.3

Cuadro 14.7

- a. El detalle de las emisiones en euros y en monedas distintas del euro se puede consultar en el capítulo 21, cuadro 18.

Cuadro 14.8

- a. Se clasifican como Corporaciones Locales los Ayuntamientos, las Diputaciones de régimen común, las Diputaciones forales, los Consejos y Cabildos Insulares y las agrupaciones supramunicipales e inframunicipales, y aquellos organismos y empresas dependientes de las Corporaciones Locales que se clasifican como Administraciones Públicas.
- b. El PIB a precios de mercado se ha elaborado a partir de la serie oficial de la CNE trimestral que publica el INE agregando los últimos cuatro trimestres para cada fecha de referencia.

CAPÍTULO 15 SOCIEDADES NO FINANCIERAS: SÍNTESIS DE LA INFORMACIÓN RECOPIADA POR
LA CENTRAL DE BALANCES

15 SOCIEDADES NO FINANCIERAS:
Síntesis de la información recopilada por la Central de Balances

15.A Total sociedades no financieras existentes en España y empresas
disponibles en las bases de datos de la Central de Balances.

Datos referidos a Diciembre de 2010 (Actualización Marzo 2013)

Número de empresas

	TOTAL		Empresas con menos de 50 empleados		Empresas con más de 50 empleados		Promemoria				
	Total población según directorio INE	Central de Balances Integrada CBI	Total población según directorio INE	Colaboradoras con la Central de Balances Anual CBA	Base de datos elaborada a partir de Registros Mercantiles CBBE/RM			Colaboradoras con la Central de Balances Anual CBA			
					de 50 a 250	más de 250					
A) RAMAS DE ACTIVIDAD	1	2=4+5+7+8	3	4	5	6	7	8	9	10	11=4+7
TOTAL	1 231 444	560 031	1 210 726	5 320	542 857	20 718	4 787	7 136	525	780	10 107
A. Agricultura, ganadería, silvicultura y pesca (a)	...	14 457	...	107	14 123	...	45	181	8	2	152
B. Industrias extractivas	2 381	1 458	2 299	31	1 365	82	26	36	-	7	57
C. Industria manufacturera	118 300	57 070	112 920	1 262	53 467	5 380	1 143	1 212	105	221	2 405
D. Suministro de energía eléctrica, gas, vapor y aire acondicionado	13 479	13 676	13 421	36	13 530	58	76	34	3	50	112
E. Suministro de agua, actividades de saneamiento, gestión de residuos y descontaminación	3 207	1 521	2 940	39	1 319	267	127	37	5	24	166
F. Construcción	261 422	102 267	259 043	848	99 696	2 379	559	1 172	32	73	1 407
G. Comercio al por mayor y al por menor; reparación de vehículos de motor y motocicletas	293 778	119 222	290 230	1 340	116 058	3 548	805	1 034	79	116	2 145
H. Transporte y almacenamiento	48 806	18 133	47 628	211	17 317	1 178	277	329	29	81	488
I. Hostelería	77 890	30 737	76 511	304	29 809	1 379	234	394	36	29	538
J. Información y comunicaciones	33 794	15 104	32 912	113	14 529	882	213	253	31	34	326
K. Actividades de las sociedades holding	2 089	2 309	2 089	25	2 077	-	70	139	12	24	95
L. Actividades inmobiliarias	80 784	63 545	80 701	282	62 435	83	146	686	18	20	428
M. Actividades profesionales, científicas y técnicas	123 088	60 250	121 851	296	59 173	1 237	347	440	44	55	643
N. Actividades administrativas y servicios auxiliares	78 116	20 517	76 325	196	19 316	1 791	401	611	71	26	597
P. Educación	23 161	7 420	22 344	47	7 173	817	70	130	10	2	117
Q. Actividades sanitarias y de servicios sociales	24 942	12 031	23 951	68	11 578	991	147	240	28	7	215
R. Actividades artísticas, recreativas y de entretenimiento	24 362	9 177	23 893	62	8 956	469	65	95	2	7	127
S. Otros servicios	21 845	11 137	21 668	53	10 936	177	36	113	12	2	89
B) TAMAÑOS											
Grandes y medianas	20 718	4 735	-	-	-	20 718	4 787	-	-	780	4 787
Grandes (> 250 empleados)	...	1 893	-	-	-	...	1 928	-	525	385	1 928
Medianas (de 50 a 250 empleados)	...	9 978	-	-	-	...	2 859	7 136	-	395	2 859
Pequeñas (< 50 empleados)	1 210 726	548 160	1 210 726	5 320	542 857	-	-	-	-	-	5 320

Véanse notas al final del capítulo.

15 SOCIEDADES NO FINANCIERAS:
Síntesis de la información recopilada por la Central de Balances

15.B Total empleados en las sociedades no financieras existentes en España y en las empresas disponibles en las bases de datos de la Central de Balances.

Datos referidos a Diciembre de 2010 (Actualización Marzo 2013)

Número de empleados

	TOTAL		Empresas con menos de 50 empleados			Empresas con más de 50 empleados			Promemoria
	Total población según directorio INE	Central de Balances Integrada CBI	Total población según directorio INE	Colaboradoras con la Central de Balances Anual CBA	Base de datos elaborada a partir de Registros Mercantiles CBBE/RM	Total población según directorio INE	Colaboradoras con la Central de Balances Anual CBA	Base de datos elaborada a partir de Registros Mercantiles CBBE/RM	
A) RAMAS DE ACTIVIDAD									
TOTAL	8 887 188	5 142 003	4 214 174	102 722	2 084 663	4 673 014	2 512 284	204 029	2 615 006
A. Agricultura, ganadería, silvicultura y pesca (a)	70 580	...	1 865	49 550	...	7 810	4 118	9 675
B. Industrias extractivas	28 646	19 157	14 842	441	8 717	13 804	7 330	-	7 771
C. Industria manufacturera	1 776 734	962 112	771 206	29 615	382 596	1 005 528	448 970	34 779	478 585
D. Suministro de energía eléctrica, gas, vapor y aire acondicionado	39 370	32 569	7 075	164	2 539	32 295	29 483	383	29 647
E. Suministro de agua, actividades de saneamiento, gestión de residuos y descontaminación	127 528	118 770	18 676	765	6 901	108 652	108 608	1 763	109 373
F. Construcción	1 097 849	551 947	743 128	12 300	327 477	354 721	159 767	53 878	172 067
G. Comercio al por mayor y al por menor; reparación de vehículos de motor y motocicletas	1 930 771	1 178 355	977 065	28 005	520 474	953 706	557 625	31 218	585 630
H. Transporte y almacenamiento	533 149	386 344	241 742	4 464	107 117	291 407	247 902	10 216	252 366
I. Hostelería	635 304	331 588	348 832	7 321	174 108	286 472	119 939	16 332	127 260
J. Información y comunicaciones	351 679	231 174	100 898	2 415	52 946	250 781	155 952	10 279	158 367
K. Actividades de las sociedades holding	6 637	5 425	6 637	25	1 844	-	2 554	860	2 579
L. Actividades inmobiliarias	91 361	51 026	82 431	910	41 629	8 930	4 138	864	5 048
M. Actividades profesionales, científicas y técnicas	642 330	303 545	290 086	5 262	159 143	352 244	116 655	24 596	121 917
N. Actividades administrativas y servicios auxiliares	851 519	567 670	222 544	3 788	79 953	628 975	438 788	27 973	442 576
P. Educación	214 103	65 314	108 971	1 191	36 120	105 132	16 247	4 779	17 438
Q. Actividades sanitarias y de servicios sociales	316 253	154 253	118 569	1 719	57 174	197 684	73 486	12 358	75 205
R. Actividades artísticas, recreativas y de entretenimiento	147 569	49 849	89 547	1 416	33 416	58 022	8 251	851	9 667
S. Otros servicios	96 386	62 325	71 925	1 056	42 959	24 461	8 779	4 426	9 835
B) TAMAÑOS									
Grandes y medianas	4 673 014	2 483 632	-	-	-	4 673 014	2 512 284	-	2 512 284
Grandes (> 250 empleados)	2 264 221	-	-	-	...	2 291 032	-	2 291 032
Medianas (de 50 a 250 empleados)	690 672	-	-	-	...	221 252	204 029	221 252
Pequeñas (< 50 empleados)	4 214 174	2 187 110	4 214 174	102 722	2 084 663	-	-	-	102 722

Véanse notas al final del capítulo.

15 SOCIEDADES NO FINANCIERAS:
Síntesis de la información recopilada por la Central de Balances

15.C Balance, Cuenta de resultados y ratios. 2010

% y Ratios

	Bases de datos de la Central de Balances		
	C.B.I.	C.B.A. (Total)	C.B.T.
	1	2	3
A. BALANCE			
1 Activo inmovilizado	63,8	69,2	...
2 Material	35,7	29,9	31,8
3 1. Valor en libros	24,9	21,6	22,6
4 2. Ajuste para valorar a precios corrientes	10,8	8,3	9,3
5 Resto inmovilizado	28,1	39,4	...
6 Activo circulante	36,2	30,8	...
7 Deudores comerciales y otras cuentas a cobrar.	12,6	8,5	6,6
8 Resto de activo circulante	23,6	22,3	...
9 Resto activos	61,5
10 Activo = Pasivo.	100,0	100,0	100,0
11 Recursos propios (incluye ajuste a precios corrientes)	48,5	42,2	45,4
12 Recursos ajenos y Provisiones	51,5	57,8	54,6
13 Financiación bancaria	19,3	16,6	14,6
14 Acreedores comerciales y otras cuentas a pagar	8,7	6,9	7,7
15 Resto de recursos ajenos	23,4	34,3	32,3
16 Con coste financiero	22,5	25,4
17 Sin coste financiero	11,8	6,9
B. CUENTA DE RESULTADOS (Serie de tasas en cuadros 15.1 a 15.6)			
18 Valor de la producción (incluidas subvenciones)	100,0	100,0	100,0
19 Cifra neta de negocios	119,9	142,0	146,9
20 Resto.	-19,9	-42,0	-46,9
21 Consumos intermedios (incluidos tributos)	63,4	65,9	66,4
22 Valor añadido bruto al coste de los factores (18-21)	36,6	34,1	33,6
23 Gastos de personal	26,4	20,2	15,8
24 Resultado económico bruto de la explotación (REB)(22-23)	10,2	13,9	17,8
25 Ingresos financieros.	2,7	5,0	7,7
26 Gastos financieros	2,3	4,2	5,8
27 Intereses por financiación recibida	3,9	5,5
28 Amortizaciones y Provisiones de la explotación.	7,9	6,4	7,3
29 Resultado ordinario neto (RON)(24+25-26-28)	2,6	8,3	12,4
30 Impuesto sobre beneficios	1,6	1,1	1,4
31 Resto de gastos e ingresos	-2,3	1,2	1,8
32 Resultado del ejercicio (29-30-31)	3,4	6,0	9,1
C. RATIOS SIGNIFICATIVAS (a) (Detalle en cuadros 15.7 a 15.25)			
33 R.1 Rentabilidad ordinaria del activo neto	5,9	6,3
34 R.2 Intereses por financiación recibida sobre recursos ajenos con coste (operaciones vivas)	3,3	3,2
35 R.3 Rentabilidad ordinaria de los recursos propios	8,3	9,0
36 R.4 Diferencia rentabilidad - coste financiero (R.1 - R.2)	2,6	3,1
37 R.5 Margen de explotación	13,9	17,8
38 E.1 Endeudamiento: RAC/AN (precios corrientes; saldo final)	48,1	47,2
39 E.1' Endeudamiento: RAC/AN (valor contable; saldo final)	53,6	52,6
40 E.2 Endeudamiento: RAC/(REB + Ingresos financieros)	620,3	593,1
41 FSI.1 Endeudamiento: Deuda/Fondos Propios	119,8
42 FSI.2 Rentabilidad de los recursos propios: EBIT/Fondos Propios	8,9

Véanse notas al final del capítulo.

15 SOCIEDADES NO FINANCIERAS:
Síntesis de la información recopilada por la Central de Balances

15.1 Cuenta de resultados. Principales rúbricas
Total empresas. Base de datos anual (CBA)

Tasas de variación interanual

	Valor de la producción (incluidas subvenciones)	Consumos intermedios (incluidos tributos)	Valor añadido bruto a coste de los factores	Gastos de personal			Resultado económico bruto de la explotación	Gastos financieros				Resultado ordinario neto (RON)	Resultado del ejercicio
				Total	Empleo	Remuneración media		Total	Variación debida a				
									Coste (tipo interés)	Financiación con coste	Otros gastos financieros		
1	2	3	4	5	6	7	8	9	10	11	12	13	
90	7,4	8,0	6,5	10,5	1,0	9,4	1,5	14,9	6,6	7,2	1,1	-10,5	-28,2
91	5,9	5,7	6,0	8,3	-	8,3	3,0	8,3	-2,7	10,6	0,4	-15,8	-40,4
92	3,2	3,5	2,8	5,1	-2,8	8,2	-0,3	8,8	-4,9	13,3	0,4	-28,6	-91,5
93	0,3	0,2	0,6	1,0	-4,6	5,9	-0,1	5,0	-3,6	8,3	0,3	-46,3	-
94	10,9	12,7	8,0	0,9	-2,3	3,2	18,6	-16,0	-18,4	0,6	1,8	-	-
95	11,7	14,0	8,0	4,0	1,4	2,6	13,2	-0,4	-0,7	-1,2	1,5	49,2	10,1
96	5,5	7,1	2,9	3,9	0,9	3,0	1,8	-12,8	-9,7	-4,0	0,9	11,6	43,3
97	10,5	12,5	6,9	3,9	2,3	1,6	10,6	-14,1	-15,1	-0,4	1,4	21,5	48,8
98	6,4	6,3	6,7	5,9	4,0	1,8	7,6	-7,2	-16,6	9,5	-0,1	22,2	4,0
99	9,0	11,3	4,8	6,5	5,0	1,4	3,0	-6,5	-17,2	11,2	-0,5	4,0	-6,6
00	15,9	20,3	7,5	8,1	4,9	3,0	7,0	33,2	5,1	31,6	-3,5	5,2	7,9
01	5,1	4,7	5,8	5,9	2,6	3,2	5,8	19,0	1,1	21,5	-3,6	12,7	-18,9
02	3,7	2,7	5,6	5,2	1,5	3,7	6,1	-4,7	-14,0	8,6	0,7	5,8	-82,7
03	6,0	5,7	6,5	4,7	1,3	3,3	8,6	-2,7	-10,1	8,6	-1,2	15,2	0,0
04	8,0	8,3	7,5	4,8	2,8	1,9	10,6	-3,3	-7,3	3,0	1,0	22,2	19,0
05	9,2	11,5	4,8	5,8	3,3	2,4	3,6	9,6	2,3	7,5	-0,2	9,7	19,4
06	9,0	9,5	8,0	6,8	3,4	3,3	9,4	34,8	9,0	26,8	-1,0	5,0	17,9
07	7,3	7,6	6,6	7,0	3,1	3,8	6,2	38,1	18,7	22,8	-3,4	6,3	7,2
08	-0,1	1,2	-2,7	3,9	0,7	3,1	-10,1	13,7	7,7	6,9	-0,9	-20,9	-56,8
09	-13,0	-15,6	-7,7	-3,3	-4,9	1,7	-13,8	-29,1	-31,3	1,2	1,0	-10,8	54,7
10	4,4	6,1	1,1	-0,1	-0,8	0,6	3,1	-2,4	-7,9	4,6	0,9	8,6	-11,7
11	4,4	7,3	-1,4	0,4	-1,1	1,4	-3,9	11,8	11,0	2,1	-1,3	-9,6	-17,3

15 SOCIEDADES NO FINANCIERAS:
Síntesis de la información recopilada por la Central de Balances

15.2 Cuenta de resultados. Principales rúbricas
Total empresas. Base de datos trimestral (CBT)

Tasas de variación interanual

	Valor de la producción (incluidas subvenciones)	Consumos intermedios (incluidos tributos)	Valor añadido bruto a coste de los factores	Gastos de personal			Resultado económico bruto de la explotación	Gastos financieros				Resultado ordinario neto (RON)	Resultado del ejercicio
				Total	Empleo	Remuneración media		Total	Variación debida a				
									Coste (tipo interés)	Financiación con coste	Otros gastos financieros		
1	2	3	4	5	6	7	8	9	10	11	12	13	
07 III	4,0	5,4	1,4	3,5	0,6	2,9	-0,1	43,4	18,8	25,5	-0,9	-10,4	-2,1
IV	9,0	9,7	7,7	5,5	0,9	4,6	9,5	32,7	11,9	20,8	-	41,3	79,8
08 I	5,2	7,0	1,9	4,0	0,8	3,1	0,4	25,6	14,1	13,7	-2,2	-0,3	2,3
II	6,8	9,8	1,2	4,5	1,0	3,5	-1,2	20,5	15,4	7,0	-1,9	11,1	71,9
III	6,3	10,1	-0,9	4,0	0,2	3,9	-4,4	13,1	9,4	5,3	-1,6	-10,6	-41,7
IV	-13,7	-13,4	-14,2	0,2	-0,9	1,1	-25,7	8,9	5,1	5,0	-1,2	-54,4	-
09 I	-17,7	-20,5	-12,5	-1,8	-3,2	1,4	-20,7	-20,3	-23,8	3,1	0,4	-30,0	-28,1
II	-21,7	-25,2	-14,8	-1,9	-3,6	1,8	-25,0	-31,8	-33,8	1,2	0,8	-27,6	-1,3
III	-14,6	-18,7	-6,2	-1,8	-4,0	2,3	-9,6	-37,7	-39,4	-0,1	1,8	-0,6	-
IV	1,1	-0,2	3,9	-2,2	-3,4	1,2	10,6	-34,4	-36,8	0,3	2,1	53,2	-
10 I	11,0	15,0	4,3	-1,0	-2,2	1,3	9,4	-16,3	-18,9	1,7	0,9	8,1	9,0
II	13,9	17,2	7,9	-0,8	-2,0	1,3	17,2	8,5	1,6	6,2	0,7	13,2	-1,8
III	6,5	9,2	1,4	-1,7	-2,0	0,2	4,2	9,9	2,9	6,8	0,2	24,3	50,1
IV	4,3	7,3	-1,7	-1,4	-2,2	0,8	-1,9	6,0	1,5	6,9	-2,4	-6,6	-
11 I	7,6	11,6	-	-0,2	-1,3	1,2	0,1	16,7	12,8	4,4	-0,5	22,1	25,3
II	8,6	14,5	-2,9	0,3	-1,0	1,3	-5,9	4,1	4,1	0,6	-0,6	-10,0	-30,5
III	8,0	12,0	0,3	1,0	0,4	0,6	-0,4	9,5	14,1	-2,2	-2,4	-14,3	-53,9
IV	4,2	7,4	-2,7	-0,3	-1,1	0,9	-5,0	13,4	15,6	-1,7	-0,5	-29,6	-
12 I	3,9	7,6	-4,1	-1,4	-1,8	0,4	-6,5	2,3	4,7	-1,5	-0,9	-39,0	-59,2
II	-1,7	1,0	-8,1	-2,0	-2,6	0,6	-13,7	2,9	1,0	0,7	1,2	-16,4	-82,3
III	2,4	3,7	-0,5	-3,7	-3,3	-0,4	2,2	-0,4	-3,9	3,1	0,4	-12,3	9,2
IV	1,8	3,6	-2,5	-2,3	-2,7	0,3	-2,6	1,1	-0,7	0,7	1,1	30,4	-97,4

15 SOCIEDADES NO FINANCIERAS:
Síntesis de la información recopilada por la Central de Balances

15.3 Cuenta de resultados. Principales rúbricas
Total empresas. Base de datos trimestral (CBT)

	Trimestres acumulados (a)							Tasas de variación interanual						
	Valor de la producción (incluidas subvenciones)	Consumos intermedios (incluidos tributos)	Valor añadido bruto a coste de los factores	Gastos de personal			Resultado económico bruto de la explotación	Gastos financieros				Resultado ordinario neto (RON)	Resultado del ejercicio	
				Total	Empleo	Remuneración media		Total	Variación debida a					
1	2	3	4	5	6	7	8	9	Coste (tipo interés)	Financiación con coste	Otros gastos financieros	11	12	13
99	7,0	10,2	2,6	3,1	1,2	1,8	2,2	-4,4	-22,1	17,7	-	-	3,8	-16,0
00	17,5	25,0	7,4	5,4	2,1	3,3	9,0	29,9	3,2	29,3	-2,6	-	8,3	24,5
01	4,1	4,3	3,9	4,5	0,9	3,6	3,4	15,5	-3,7	19,9	-0,7	-	18,1	-14,9
02	1,5	-	3,8	4,0	0,1	3,9	3,7	-5,8	-12,6	6,7	0,1	-	2,5	-
03	3,7	3,3	4,2	3,8	0,4	3,4	4,6	-0,3	-8,1	6,9	0,9	-	11,6	-
04	7,3	8,3	5,7	3,1	0,1	3,1	7,7	-7,2	-7,4	-0,7	0,9	-	19,4	11,0
05	11,1	15,8	3,3	3,9	0,5	3,4	2,8	4,5	-1,8	7,4	-1,1	-	11,0	29,6
06	9,7	11,3	6,9	5,4	1,8	3,6	8,0	39,1	7,4	32,6	-0,9	-	5,0	10,3
07	5,3	5,6	4,8	4,7	0,9	3,7	4,9	38,5	16,0	23,2	-0,7	-	8,7	13,9
08	1,0	3,0	-2,9	3,2	0,3	2,9	-7,3	16,4	11,0	7,2	-1,8	-	-15,6	-48,9
09	-13,6	-16,5	-7,9	-1,9	-3,5	1,7	-12,9	-31,2	-33,9	1,4	1,3	-	-8,7	51,2
10	8,7	11,9	3,0	-1,2	-2,1	0,9	7,0	1,4	-3,4	4,7	0,1	-	8,7	-11,6
11	7,1	11,3	-1,3	0,2	-0,8	1,0	-2,7	10,7	11,9	-0,2	-1,0	-	-10,0	-34,7
12	1,6	4,0	-3,9	-2,4	-2,6	0,3	-5,2	1,5	-0,2	1,3	0,4	-	-11,2	-62,3
11 /	7,6	11,6	-	-0,2	-1,3	1,2	0,1	16,7	12,8	4,4	-0,5	-	22,1	25,3
II	8,1	13,1	-1,5	-	-1,2	1,2	-2,9	10,0	8,2	2,3	-0,5	-	3,2	-13,9
III	8,1	12,7	-0,9	0,4	-0,6	1,0	-2,0	9,8	10,1	0,9	-1,2	-	-2,7	-25,5
IV	7,1	11,3	-1,3	0,2	-0,8	1,0	-2,7	10,7	11,9	-0,2	-1,0	-	-10,0	-34,7
12 /	3,9	7,6	-4,1	-1,4	-1,8	1,3	-6,5	2,3	4,7	-1,5	-0,9	-	-39,0	-59,2
II	1,1	4,3	-6,1	-1,7	-2,2	0,5	-10,0	2,6	2,8	-0,4	0,2	-	-27,3	-72,3
III	1,5	4,1	-4,2	-2,4	-2,6	0,2	-5,9	1,6	0,6	0,8	0,2	-	-22,8	-57,5
IV	1,6	4,0	-3,9	-2,4	-2,6	0,3	-5,2	1,5	-0,2	1,3	0,4	-	-11,2	-62,3

Véanse notas al final del capítulo.

15 SOCIEDADES NO FINANCIERAS:
Síntesis de la información recopilada por la Central de Balances

15.4 Cuenta de resultados. Principales rúbricas
Sector industria.
Base de datos anual (CBA)

	Trimestres acumulados (a)							Tasas de variación interanual						
	Valor de la producción (incluidas subvenciones)	Consumos intermedios (incluidos tributos)	Valor añadido bruto a coste de los factores	Gastos de personal			Resultado económico bruto de la explotación	Gastos financieros				Resultado ordinario neto (RON)	Resultado del ejercicio	
				Total	Empleo	Remuneración media		Total	Variación debida a					
1	2	3	4	5	6	7	8	9	Coste (tipo interés)	Financiación con coste	Otros gastos financieros	11	12	13
90	1,4	2,6	-1,3	7,0	-1,7	8,9	-14,8	18,2	10,4	5,2	2,6	-	-29,8	-50,1
91	2,3	3,2	0,1	6,2	-2,6	9,1	-12,3	8,9	-1,8	11,5	-0,8	-	-64,3	-
92	1,9	3,3	-1,7	4,4	-3,3	7,9	-16,3	12,8	-5,1	16,5	1,4	-	-	-
93	-2,3	-1,4	-4,6	-	-7,0	7,5	-18,0	9,2	-1,3	11,4	-0,9	-	-	-72,8
94	18,3	18,1	18,7	0,7	-3,9	4,8	78,8	-18,3	-21,5	0,2	3,0	-	-	-
95	15,7	17,1	11,8	3,5	-0,5	4,0	27,0	-5,3	0,1	-7,6	2,2	-	107,9	106,5
96	2,8	4,1	-0,9	3,1	-0,9	4,0	-6,9	-15,8	-13,6	-6,5	4,3	-	-5,6	25,1
97	12,5	13,4	9,8	3,8	0,6	3,1	19,6	-16,3	-14,3	-3,5	1,5	-	27,2	26,1
98	7,7	8,2	6,4	5,5	2,2	3,2	7,8	-12,3	-16,4	4,4	-0,3	-	20,3	50,5
99	5,7	6,8	2,4	4,1	1,7	2,4	0,1	-11,8	-24,8	8,4	4,6	-	4,7	22,3
00	13,2	15,3	6,6	6,5	2,9	3,6	6,7	32,3	27,1	15,2	-10,0	-	-0,5	-22,0
01	2,7	3,5	0,1	2,7	-0,9	3,6	-3,5	14,4	-0,2	20,0	-5,4	-	-7,1	0,5
02	1,1	1,0	1,5	3,0	-1,0	4,1	-0,7	-1,5	-16,2	13,9	0,8	-	-2,1	-12,9
03	4,6	4,6	4,5	2,5	-0,9	3,4	7,7	-9,8	-19,3	10,7	-1,2	-	10,6	7,3
04	7,9	8,4	6,0	3,3	-0,4	3,7	10,0	-0,8	-8,5	8,1	-0,4	-	18,2	-6,0
05	4,2	5,5	-0,2	2,4	-0,7	3,1	-3,8	14,9	9,8	8,4	-3,3	-	0,5	57,1
06	7,7	8,2	5,9	3,0	-0,7	3,8	10,1	27,6	8,7	21,1	-2,2	-	11,1	10,7
07	11,2	11,9	9,0	4,3	0,5	3,7	15,2	38,9	21,2	18,4	-0,7	-	18,7	-4,2
08	-6,2	-5,3	-9,1	1,6	-1,4	3,1	-21,9	0,1	1,2	1,9	-3,0	-	-30,0	-79,0
09	-18,8	-19,6	-16,0	-6,7	-7,1	0,4	-30,1	-26,9	-30,3	2,5	0,9	-	-50,7	-
10	10,2	11,1	7,3	-0,4	-2,6	2,2	22,3	-5,4	2,5	-5,4	-2,5	-	71,3	-
11	5,9	8,1	-1,6	0,7	-1,2	1,9	-5,2	6,0	5,4	-1,6	2,2	-	2,0	100,5

15 SOCIEDADES NO FINANCIERAS:
Síntesis de la información recopilada por la Central de Balances

15.5 Cuenta de resultados. Principales rúbricas
Sector industria.
Base de datos trimestral (CBT)

Tasas de variación interanual

	Valor de la producción (incluidas subvenciones)	Consumos intermedios (incluidos tributos)	Valor añadido bruto a coste de los factores	Gastos de personal			Resultado económico bruto de la explotación	Gastos financieros				Resultado ordinario neto (RON)	Resultado del ejercicio
				Total	Empleo	Remuneración media		Total	Variación debida a				
									Coste (tipo interés)	Financiación con coste	Otros gastos financieros		
1	2	3	4	5	6	7	8	9	10	11	12	13	
07 ///	4,3	4,7	2,9	0,5	-1,8	2,4	5,5	64,5	19,6	45,9	-1,0	9,9	-36,6
IV	1,7	2,4	-0,8	4,5	-1,4	6,0	-7,0	48,0	12,7	39,4	-4,1	-41,0	-
08 /	-7,9	-9,6	-1,9	3,0	-0,6	3,6	-7,1	42,4	10,3	38,8	-6,7	-31,4	-31,3
II	-6,4	-6,4	-6,4	3,4	-0,1	3,5	-16,6	48,2	27,1	28,4	-7,3	-34,8	-59,8
III	-6,4	-5,1	-11,0	2,7	-0,5	3,3	-26,5	3,9	-0,8	10,9	-6,2	-39,8	-35,0
IV	-25,1	-22,3	-37,0	-5,1	-3,1	-2,0	-84,2	11,4	3,8	10,7	-3,1	-	-
09 /	-29,3	-27,5	-35,0	-5,8	-5,9	0,1	-68,8	-14,6	-22,6	9,3	-1,3	-99,8	-
II	-32,1	-31,6	-33,7	-9,0	-8,0	-1,1	-64,7	-30,2	-30,8	1,1	-0,5	-81,9	-
III	-21,5	-22,9	-16,2	-7,9	-7,7	-0,2	-28,8	-29,2	-24,7	-9,5	5,0	-25,5	39,3
IV	0,9	-	5,3	-3,6	-6,1	2,6	77,0	-36,0	-24,2	-10,3	-1,5	-	-93,0
10 /	16,7	18,9	9,6	-2,4	-3,8	1,5	45,8	-16,8	-6,2	-10,7	0,1	75,0	5,1
II	32,8	32,9	32,6	0,2	-2,8	3,1	147,4	3,5	6,9	-1,4	-2,0	-	-46,2
III	13,7	15,1	9,2	-1,5	-2,3	0,8	31,2	10,3	8,2	12,7	-10,6	-14,6	-
IV	10,7	5,4	36,6	0,8	-1,3	2,2	-	16,0	11,9	6,4	-2,3	-	94,8
11 /	12,3	11,5	15,1	2,6	-1,0	3,6	43,0	9,8	16,7	-3,0	-3,9	-	-
II	7,1	10,1	-3,4	2,3	-0,4	2,7	-11,8	2,6	7,3	-6,1	1,4	0,6	-39,6
III	5,8	7,3	-0,1	2,8	1,1	1,8	-5,1	-0,4	5,4	-5,8	-	-18,7	-30,3
IV	-2,2	-1,1	-6,0	-0,5	-1,4	0,9	-15,2	3,4	1,0	-3,0	5,4	-2,2	-
12 /	-3,6	-1,4	-11,6	-0,1	-2,1	2,0	-30,1	2,9	8,0	-5,1	-	-79,6	-
II	-5,4	-5,2	-6,5	-0,2	-3,1	2,9	-16,6	-3,6	7,6	-7,5	-3,7	2,5	19,9
III	-5,4	-3,5	-13,2	-1,3	-4,7	3,6	-34,5	-8,3	6,9	-14,7	-0,5	-94,1	-
IV	1,0	3,8	-9,2	-5,8	-3,1	-2,8	-14,5	8,4	7,4	7,0	-6,0	-38,0	17,9

15 SOCIEDADES NO FINANCIERAS:
Síntesis de la información recopilada por la Central de Balances

15.6 Cuenta de resultados. Principales rúbricas
Sector industria.
Base de datos trimestral (CBT)

Tasas de variación interanual

Trimestres acumulados (a)

	Valor de la producción (incluidas subvenciones)	Consumos intermedios (incluidos tributos)	Valor añadido bruto a coste de los factores	Gastos de personal			Resultado económico bruto de la explotación	Gastos financieros				Resultado ordinario neto (RON)	Resultado del ejercicio
				Total	Empleo	Remuneración media		Total	Variación debida a				
									Coste (tipo interés)	Financiación con coste	Otros gastos financieros		
1	2	3	4	5	6	7	8	9	10	11	12	13	
99	2,4	2,5	2,4	3,1	-0,1	3,2	1,5	-3,1	-18,2	15,2	-0,1	11,3	9,3
00	17,1	19,2	11,6	6,2	2,3	3,8	18,9	37,0	32,8	8,2	-4,0	22,4	-1,2
01	1,8	3,3	-1,8	2,9	-0,3	3,2	-7,3	3,8	-0,1	5,7	-1,8	-14,3	7,0
02	0,4	0,1	1,1	1,6	-1,8	3,5	0,4	-12,9	-24,1	9,0	2,2	1,5	-10,6
03	2,1	2,6	0,9	2,1	-1,0	3,1	-0,5	-2,9	-11,5	8,5	0,1	8,6	-10,9
04	8,1	8,8	5,9	2,3	-0,5	2,8	10,7	-1,0	-7,2	7,0	-0,8	26,5	91,6
05	4,8	5,9	1,3	3,4	-0,3	3,7	-1,1	15,7	2,1	12,3	1,3	-3,7	11,6
06	11,0	12,2	7,0	2,8	-0,6	3,4	12,4	33,7	4,3	33,2	-3,8	27,4	5,5
07	7,3	7,3	7,4	2,6	-1,3	4,0	13,2	45,2	12,6	35,2	-2,6	12,2	-24,8
08	-11,2	-10,8	-12,8	1,1	-1,0	2,1	-28,9	23,9	9,4	20,2	-5,7	-51,5	-
09	-21,8	-21,3	-23,4	-6,6	-6,9	0,3	-50,5	-27,7	-26,5	-1,7	0,5	-55,2	-69,4
10	18,3	17,5	21,0	-0,7	-2,6	1,9	92,6	2,0	5,4	-0,1	-3,3	183,2	-
11	5,6	6,9	1,0	1,8	-0,4	2,2	-0,4	3,6	6,5	-3,8	0,9	38,2	-70,5
12	-3,8	-2,2	-10,0	-1,5	-3,2	1,8	-24,2	-1,7	5,4	-5,2	-1,9	-47,0	-84,5
11 /	12,3	11,5	15,1	2,6	-1,0	3,6	43,0	9,8	16,7	-3,0	-3,9	-	-
II	9,6	10,8	5,1	2,5	-0,7	3,2	9,8	5,9	11,1	-4,1	-1,1	94,7	35,0
III	8,4	9,7	3,5	2,6	-0,1	2,7	5,1	3,7	8,4	-4,0	-0,7	59,4	-1,5
IV	5,6	6,9	1,0	1,8	-0,4	2,2	-0,4	3,6	6,5	-3,8	0,9	38,2	-70,5
12 /	-3,6	-1,4	-11,6	-0,1	-2,1	2,7	-30,1	2,9	8,0	-5,1	-	-79,6	-
II	-4,5	-3,3	-9,1	-0,2	-2,6	2,5	-23,4	-0,4	9,2	-7,7	-1,9	-41,2	-25,3
III	-4,8	-3,4	-10,2	-0,5	-3,2	2,8	-26,4	-3,0	8,6	-10,1	-1,5	-49,1	-73,0
IV	-3,8	-2,2	-10,0	-1,5	-3,2	1,8	-24,2	-1,7	5,4	-5,2	-1,9	-47,0	-84,5

Véanse notas al final del capítulo.

15 SOCIEDADES NO FINANCIERAS:
Síntesis de la información recopilada por la Central de Balances

15.7 Ratios significativas: R.1 Rentabilidad ordinaria del activo neto.
Base de datos anual (CBA)

Ratios (a)

Total	Por sectores									Por tamaño		
	Energía	Industria	Servicios					Actividades con cobertura reducida en CB	Grandes	Medianas	Pequeñas	
			Total	Comercio y hostelería	Transporte	Información y comunicaciones	Otros servicios					
1	2	3	4	5	6	7	8	9	10	11	12	
90	9,0	7,9	9,6	9,0	17,2	4,5	8,4	8,6	13,2	8,7	10,7	12,6
91	7,8	7,9	5,8	8,4	11,6	5,1	9,5	8,8	11,8	7,5	9,3	12,5
92	6,7	7,7	3,7	7,3	8,7	4,8	10,2	6,5	10,9	6,5	8,1	9,5
93	6,0	8,6	1,6	6,5	8,6	3,1	9,4	6,0	8,2	5,8	7,0	8,2
94	7,0	7,5	6,8	6,6	9,3	3,6	9,8	5,5	8,3	6,7	9,3	10,0
95	8,3	7,7	10,7	7,3	11,1	4,3	10,4	6,0	9,1	8,0	10,8	10,9
96	8,2	7,8	9,5	7,7	11,1	4,3	10,8	6,8	8,1	7,9	10,5	10,4
97	8,6	7,1	10,6	8,5	10,7	4,6	11,7	8,7	8,1	8,4	10,6	10,6
98	9,2	7,9	11,6	8,8	11,8	4,9	13,5	7,3	8,9	8,9	11,5	10,7
99	8,4	7,9	11,0	7,6	12,8	4,2	9,8	5,4	8,7	8,1	11,5	10,2
00	8,0	9,4	10,5	6,2	11,3	4,3	7,9	4,7	9,9	7,7	10,7	9,4
01	8,1	9,1	9,2	7,2	11,8	5,0	11,9	5,5	10,2	7,9	10,3	9,4
02	8,2	10,3	8,0	7,5	11,7	5,4	13,2	5,7	9,8	8,1	8,9	8,3
03	8,0	8,2	8,2	7,8	10,9	4,8	16,4	5,7	9,0	8,0	8,2	7,4
04	8,4	8,4	9,3	7,8	11,0	4,0	21,6	5,3	11,7	8,4	8,5	7,3
05	8,9	9,8	8,9	8,5	10,3	3,4	20,9	6,9	10,9	9,1	7,6	7,0
06	9,1	10,0	9,3	8,5	10,0	3,5	16,4	7,9	11,3	9,3	7,9	7,0
07	8,9	8,8	10,6	8,7	9,8	3,5	21,4	7,6	8,4	9,0	8,1	7,4
08	7,7	7,9	7,3	8,0	7,9	2,7	22,0	7,3	5,9	7,8	6,2	4,9
09	6,2	6,8	4,0	6,8	7,8	1,5	20,3	6,5	4,5	6,4	4,7	3,7
10	5,9	6,1	6,0	6,3	7,7	2,0	21,5	5,8	1,7	6,0	4,6	3,6
11	5,5	5,6	6,2	5,7	8,2	2,1	19,6	5,0	1,5	5,5	5,5	3,0

Véanse notas al final del capítulo.

15 SOCIEDADES NO FINANCIERAS:
Síntesis de la información recopilada por la Central de Balances

15.8 Ratios significativas: R.1 Rentabilidad ordinaria del activo neto.
Base de datos trimestral (CBT)

Ratios (a) (b)

Total	Por sectores									Por tamaño		
	Energía	Industria	Servicios					Actividades con cobertura reducida en CB	Grandes	Medianas	Pequeñas	
			Total	Comercio y hostelería	Transporte	Información y comunicaciones	Otros servicios					
1	2	3	4	5	6	7	8	9	10	11	12	
07 III	7,4	7,8	7,5	7,4	7,0	4,8	41,5	5,1	5,4	7,4	7,8	...
IV	8,3	8,4	7,4	8,4	6,9	3,6	39,0	7,2	9,2	8,3	7,6	...
08 I	5,3	7,6	6,1	4,5	8,7	2,4	23,8	1,9	4,3	5,3	6,5	...
II	6,7	8,7	6,5	6,0	3,1	2,9	27,1	4,9	5,2	6,6	7,1	...
III	6,6	7,9	4,6	6,5	5,9	3,5	27,7	5,1	3,5	6,5	7,5	...
IV	5,8	5,2	-0,1	7,1	3,7	1,7	24,8	7,3	3,1	5,8	5,7	...
09 I	4,2	5,5	0,8	4,3	6,4	1,0	26,9	2,9	2,2	4,2	3,2	...
II	4,7	5,4	1,5	4,9	2,4	1,3	27,3	4,4	3,7	4,7	4,0	...
III	5,3	5,6	3,3	5,6	6,2	2,0	27,4	4,6	3,3	5,3	4,8	...
IV	5,7	6,0	2,5	6,2	4,9	0,8	26,1	6,3	3,7	5,8	3,8	...
10 I	4,3	5,3	2,6	4,1	8,6	0,9	26,0	2,5	4,4	4,3	4,0	...
II	5,1	5,4	4,6	5,1	4,5	2,1	28,2	4,3	5,3	5,1	5,5	...
III	5,6	5,6	4,1	5,9	6,6	2,7	29,1	5,0	4,5	5,6	6,3	...
IV	5,5	5,4	3,8	5,9	6,9	1,5	24,0	5,8	1,0	5,5	6,0	...
11 I	4,2	5,0	4,3	3,9	8,4	1,0	21,7	2,7	3,4	4,2	6,1	...
II	4,5	4,3	4,3	4,6	3,6	2,4	26,1	3,9	6,0	4,5	6,0	...
III	5,1	5,2	3,9	5,2	6,1	2,9	25,6	4,5	5,7	5,1	6,8	...
IV	5,0	5,0	4,3	5,1	4,5	1,3	19,6	5,6	5,1	5,0	5,1	...
12 I	3,6	5,2	2,4	3,0	8,2	0,7	21,0	1,8	6,6	3,5	5,6	...
II	3,7	3,9	4,9	3,4	1,9	1,7	22,0	2,8	4,8	3,6	6,4	...
III	4,8	5,9	2,1	4,6	5,7	3,0	26,3	3,4	6,0	4,8	4,3	...
IV	5,3	5,9	4,4	5,0	1,2	2,9	22,9	4,9	7,7	5,3	4,5	...

Véanse notas al final del capítulo.

15 SOCIEDADES NO FINANCIERAS:
Síntesis de la información recopilada por la Central de Balances

15.9 Ratios significativas: R.1 Rentabilidad ordinaria del activo neto.
Base de datos trimestral (CBT)

Trimestres acumulados (a)

Ratios (b)

	Por sectores									Por tamaño		
	Energía	Industria	Servicios					Actividades con cobertura reducida en CB	Grandes	Medianas	Pequeñas	
			Total	Comercio y hostelería	Transporte	Información y comunicaciones	Otros servicios					
1	2	3	4	5	6	7	8	9	10	11	12	
99	8,2	8,3	10,4	7,4	11,0	4,4	9,5	6,1	8,2	8,1	10,8	...
00	8,2	9,0	12,1	6,8	9,2	4,8	13,9	5,3	11,1	8,1	11,9	...
01	8,1	9,3	10,1	7,0	11,4	4,9	15,5	5,2	14,0	8,1	9,9	...
02	8,8	11,1	8,9	7,8	11,3	5,9	20,5	5,9	12,2	8,8	9,3	...
03	8,2	8,7	8,9	7,8	10,7	4,7	26,1	5,6	12,4	8,2	8,7	...
04	8,2	9,0	9,4	7,5	9,2	4,6	26,3	5,3	11,8	8,2	8,9	...
05	9,0	10,4	8,3	8,5	8,5	4,0	26,2	7,2	12,7	9,1	7,5	...
06	9,4	10,1	8,9	9,1	7,9	3,9	37,1	8,0	10,5	9,4	7,1	...
07	8,8	9,1	8,8	8,8	7,5	4,0	39,6	7,6	8,0	8,9	7,9	...
08	7,5	8,4	5,1	7,7	5,7	2,7	26,1	7,4	4,7	7,5	7,0	...
09	6,2	6,9	2,5	6,5	5,0	1,3	27,1	6,5	3,6	6,2	4,3	...
10	6,3	6,4	4,5	6,5	7,6	1,9	27,1	6,3	4,6	6,3	5,8	...
11	5,7	5,5	4,9	5,8	5,8	1,9	23,5	5,9	6,4	5,7	6,6	...
12	5,4	6,3	3,6	5,2	4,5	2,3	23,2	5,0	6,6	5,4	5,8	...
11 I	4,2	5,0	4,3	3,9	8,4	1,0	21,7	2,7	3,4	4,2	6,1	...
II	4,7	4,9	4,6	4,7	5,7	1,7	24,0	4,0	5,1	4,7	6,2	...
III	5,1	5,2	4,5	5,1	6,0	2,2	24,6	4,5	6,2	5,1	6,4	...
IV	5,7	5,5	4,9	5,8	5,8	1,9	23,5	5,9	6,4	5,7	6,6	...
12 I	3,6	5,2	2,4	3,0	8,2	0,7	21,0	1,8	6,6	3,5	5,6	...
II	4,0	5,0	3,8	3,5	4,7	1,2	21,7	2,9	5,9	3,9	6,1	...
III	4,3	5,3	3,4	4,0	5,3	1,8	23,2	3,2	6,1	4,3	5,5	...
IV	5,4	6,3	3,6	5,2	4,5	2,3	23,2	5,0	6,6	5,4	5,8	...

Véanse notas al final del capítulo.

15 SOCIEDADES NO FINANCIERAS:
Síntesis de la información recopilada por la Central de Balances

15.10 Ratios significativas: R.2 Intereses por financiación recibida sobre recursos ajenos con coste (operaciones vivas). Base de datos anual (CBA)

Ratios (a)

	Por sectores									Por tamaño		
	Energía	Industria	Servicios					Actividades con cobertura reducida en CB	Grandes	Medianas	Pequeñas	
			Total	Comercio y hostelería	Transporte	Información y comunicaciones	Otros servicios					
1	2	3	4	5	6	7	8	9	10	11	12	
90	12,5	12,4	13,4	11,7	13,7	10,3	12,5	11,1	13,9	12,3	14,4	15,2
91	12,1	11,5	13,2	11,9	13,3	10,5	12,9	11,3	13,7	11,9	14,3	16,5
92	11,5	11,0	12,5	11,2	13,5	10,0	11,7	10,7	12,9	11,3	13,5	14,6
93	11,1	10,6	12,4	10,5	13,0	9,7	10,9	9,7	13,1	10,9	12,9	14,7
94	9,1	8,3	9,7	9,1	10,0	8,6	10,0	8,2	10,4	8,9	10,0	12,6
95	9,0	8,3	9,7	8,8	9,5	8,7	9,8	7,7	11,3	8,8	10,5	12,3
96	8,1	7,4	8,4	8,2	8,8	8,0	9,4	7,0	9,9	7,9	9,2	11,1
97	6,9	6,0	7,2	7,2	6,9	7,3	8,3	6,2	7,5	6,8	7,3	8,8
98	5,7	5,1	6,0	6,0	5,4	6,4	6,8	5,3	5,9	5,7	6,0	7,0
99	4,8	4,2	4,5	5,1	4,4	5,4	6,6	3,9	4,3	4,8	4,5	5,4
00	5,0	4,7	5,8	5,0	5,0	5,7	5,1	4,7	4,8	5,0	4,9	5,7
01	5,1	4,7	5,7	5,1	5,0	5,6	5,1	4,9	5,2	5,0	5,2	6,1
02	4,4	3,9	4,8	4,4	4,6	4,5	4,6	4,2	4,5	4,3	4,6	5,3
03	3,9	3,5	3,9	4,0	3,8	3,4	4,4	4,1	3,9	3,9	3,8	4,4
04	3,6	3,3	3,6	3,7	3,7	3,1	4,6	3,6	3,8	3,6	3,4	3,8
05	3,7	3,4	3,9	3,8	3,9	2,8	4,6	3,8	3,5	3,7	3,5	3,7
06	4,0	3,7	4,2	4,1	4,5	3,1	4,5	4,1	3,9	4,1	3,9	4,1
07	4,8	4,4	5,1	4,7	4,9	3,5	5,7	4,7	5,5	4,8	4,8	4,8
08	5,2	5,0	5,2	5,1	5,4	4,2	5,6	5,2	5,8	5,2	5,5	5,6
09	3,6	3,7	3,6	3,5	3,7	2,7	4,8	3,4	3,5	3,5	3,9	4,6
10	3,3	3,2	3,7	3,3	3,6	2,2	4,1	3,3	2,9	3,3	3,3	3,6
11	3,6	3,5	3,9	3,7	4,1	2,9	3,9	3,7	3,5	3,6	3,5	3,8

Véanse notas al final del capítulo.

15 SOCIEDADES NO FINANCIERAS:
Síntesis de la información recopilada por la Central de Balances

15.11 Ratios significativas: R.2 Intereses por financiación recibida sobre recursos ajenos con coste (operaciones vivas). Base de datos trimestral (CBT)

Ratios (a)

	Por sectores									Por tamaño		
	Total	Energía	Industria	Servicios					Actividades con cobertura reducida en CB	Grandes	Medianas	Pequeñas
				Total	Comercio y hostelería	Transporte	Información y comunicaciones	Otros servicios				
1	2	3	4	5	6	7	8	9	10	11	12	
07 III	4,6	4,2	5,0	4,7	4,9	4,0	5,6	4,7	4,6	4,6	4,4	...
IV	4,8	4,7	4,7	4,9	5,2	4,1	5,9	4,9	4,6	4,8	5,2	...
08 I	4,9	4,4	4,8	5,0	4,7	4,0	6,1	5,0	5,2	4,9	4,7	...
II	5,1	4,6	5,2	5,1	4,1	4,2	6,2	5,2	6,2	5,1	4,5	...
III	5,1	4,9	4,9	5,2	4,8	3,9	6,0	5,3	5,6	5,1	5,2	...
IV	5,1	5,1	4,9	5,1	5,1	4,1	5,8	5,2	6,2	5,1	10,6	...
09 I	3,7	3,9	3,7	3,7	4,1	3,0	4,8	3,7	3,2	3,7	4,1	...
II	3,3	3,6	3,6	3,2	3,0	2,6	4,4	3,3	2,7	3,3	3,7	...
III	3,1	3,3	3,7	2,9	2,9	2,5	4,3	2,9	2,7	3,1	3,2	...
IV	3,2	3,3	3,6	3,2	3,4	2,5	5,3	3,1	2,8	3,2	4,3	...
10 I	3,0	3,2	3,5	2,9	2,9	2,1	4,6	3,0	2,8	3,0	2,7	...
II	3,4	3,5	3,8	3,3	3,0	2,2	5,0	3,4	3,1	3,4	2,9	...
III	3,2	3,2	4,0	3,1	3,3	2,3	4,4	3,1	3,2	3,2	2,8	...
IV	3,3	3,2	4,2	3,3	3,5	2,0	3,4	3,5	2,8	3,3	4,3	...
11 I	3,4	3,2	4,0	3,4	3,7	2,4	4,3	3,6	3,2	3,4	2,8	...
II	3,5	3,4	4,1	3,5	3,3	2,6	4,2	3,7	3,0	3,5	3,2	...
III	3,6	3,3	4,1	3,7	3,9	2,8	3,6	4,0	3,1	3,6	3,4	...
IV	3,8	3,6	4,2	3,8	4,1	3,2	3,8	4,0	3,8	3,8	4,1	...
12 I	3,6	3,5	4,4	3,5	3,8	2,6	3,1	3,7	5,4	3,6	3,3	...
II	3,6	3,4	4,5	3,5	3,2	2,5	3,3	3,8	4,4	3,6	3,4	...
III	3,5	3,5	4,4	3,3	3,8	2,4	3,0	3,5	4,8	3,5	3,3	...
IV	3,6	3,7	3,7	3,5	4,1	2,4	3,0	3,8	4,9	3,6	3,3	...

Véanse notas al final del capítulo.

15 SOCIEDADES NO FINANCIERAS:
Síntesis de la información recopilada por la Central de Balances

15.12 Ratios significativas: R.2 Intereses por financiación recibida sobre recursos ajenos con coste (operaciones vivas). Base de datos trimestral (CBT)

Trimestres acumulados (a)

Ratios (b)

	Por sectores									Por tamaño		
	Total	Energía	Industria	Servicios					Actividades con cobertura reducida en CB	Grandes	Medianas	Pequeñas
				Total	Comercio y hostelería	Transporte	Información y comunicaciones	Otros servicios				
1	2	3	4	5	6	7	8	9	10	11	12	
99	5,0	4,7	4,6	5,3	4,7	5,2	6,0	4,4	5,0	5,0	4,6	...
00	5,2	5,3	6,1	5,1	4,9	5,9	6,1	4,7	5,2	5,2	5,7	...
01	5,1	5,0	6,1	5,0	4,8	5,5	5,5	4,7	6,7	5,1	5,8	...
02	4,4	4,4	4,6	4,4	4,3	4,9	5,1	4,2	5,3	4,4	4,8	...
03	4,1	3,5	4,1	4,2	3,8	3,6	5,2	4,1	4,2	4,1	4,1	...
04	3,7	3,5	3,8	3,8	3,6	3,2	4,7	3,7	3,7	3,7	3,7	...
05	3,6	3,4	3,9	3,7	3,5	3,0	4,3	3,7	3,2	3,6	3,2	...
06	3,9	3,6	4,0	4,0	3,6	3,4	5,6	4,0	3,2	3,9	3,6	...
07	4,5	4,3	4,5	4,6	4,5	3,9	5,6	4,6	4,2	4,5	4,4	...
08	5,1	4,8	5,0	5,1	4,6	4,0	6,0	5,2	5,8	5,0	6,2	...
09	3,3	3,5	3,6	3,3	3,3	2,7	4,7	3,3	2,9	3,3	3,8	...
10	3,2	3,3	3,8	3,1	3,2	2,1	4,4	3,3	3,0	3,2	3,2	...
11	3,6	3,4	4,1	3,6	3,7	2,8	4,0	3,8	3,3	3,6	3,3	...
12	3,5	3,5	4,3	3,5	3,7	2,5	3,1	3,7	4,9	3,5	3,3	...
11 I	3,4	3,2	4,0	3,4	3,7	2,4	4,3	3,6	3,2	3,4	2,8	...
II	3,4	3,3	4,0	3,4	3,5	2,5	4,3	3,6	3,1	3,4	3,0	...
III	3,5	3,3	4,1	3,5	3,6	2,6	4,1	3,7	3,1	3,5	3,1	...
IV	3,6	3,4	4,1	3,6	3,7	2,8	4,0	3,8	3,3	3,6	3,3	...
12 I	3,6	3,5	4,4	3,5	3,8	2,6	3,1	3,7	5,4	3,6	3,3	...
II	3,6	3,4	4,4	3,5	3,5	2,6	3,2	3,8	4,9	3,6	3,3	...
III	3,5	3,5	4,4	3,4	3,6	2,5	3,1	3,7	4,9	3,5	3,3	...
IV	3,5	3,5	4,3	3,5	3,7	2,5	3,1	3,7	4,9	3,5	3,3	...

Véanse notas al final del capítulo.

15 SOCIEDADES NO FINANCIERAS:
Síntesis de la información recopilada por la Central de Balances

15.13 Ratios significativas: R.3 Rentabilidad ordinaria de los recursos propios.
Base de datos anual (CBA)

Ratios (a)

Total	Por sectores									Por tamaño		
	Energía	Industria	Servicios						Actividades con cobertura reducida en CB	Grandes	Medianas	Pequeñas
			Total	Comercio y hostelería	Transporte	Información y comunicaciones	Otros servicios					
1	2	3	4	5	6	7	8	9	10	11	12	
90	7,0	4,5	8,0	7,7	18,3	1,0	6,1	7,2	12,7	6,7	9,2	11,5
91	5,2	5,4	2,4	6,5	11,0	1,8	7,1	7,3	10,6	4,9	7,1	10,7
92	3,7	5,4	-1,1	5,0	6,9	1,7	8,8	3,5	9,4	3,4	5,6	6,8
93	2,5	7,2	-5,0	3,7	6,8	-1,6	8,1	3,2	4,7	2,3	4,1	4,8
94	5,7	7,1	5,0	4,9	9,0	0,4	9,6	3,4	6,9	5,2	8,9	8,5
95	7,9	7,4	11,2	6,4	11,9	1,7	10,8	4,7	7,6	7,5	10,9	10,2
96	8,2	8,0	10,0	7,5	12,1	2,3	11,8	6,6	7,2	7,8	11,2	10,0
97	9,5	7,6	12,0	9,3	12,4	3,4	14,3	10,7	8,4	9,1	12,1	11,6
98	11,0	9,2	13,7	10,6	14,8	4,2	18,3	9,0	10,4	10,6	14,1	12,6
99	10,7	10,0	13,4	9,5	16,4	3,6	13,1	7,0	11,2	10,2	14,9	13,2
00	10,1	12,8	12,6	7,3	14,5	3,6	11,1	4,7	12,8	9,7	13,8	11,8
01	10,5	12,8	10,8	9,3	15,5	4,6	25,1	6,0	13,3	10,3	13,2	11,5
02	11,4	14,9	9,8	10,7	15,3	5,9	32,0	7,4	13,2	11,5	11,5	10,0
03	11,5	11,5	10,6	11,8	14,4	5,8	42,5	7,7	12,4	11,7	10,7	9,3
04	12,3	11,7	12,4	11,8	14,3	4,5	53,9	7,4	19,6	12,5	11,3	9,4
05	13,2	14,1	11,7	12,7	13,1	3,7	45,1	10,8	18,9	13,6	9,9	8,9
06	13,5	14,5	12,3	12,6	12,3	3,7	31,9	12,8	20,8	13,9	10,2	8,6
07	12,7	11,7	14,2	12,5	12,0	3,6	42,6	11,7	12,8	13,0	9,9	8,6
08	9,9	9,8	8,7	10,7	9,3	1,9	44,2	10,2	6,2	10,3	6,6	4,5
09	8,7	8,9	4,3	10,0	10,2	0,9	43,3	10,3	6,4	9,0	5,2	3,3
10	8,3	8,2	7,6	9,3	10,0	1,9	39,4	8,7	-1,2	8,6	5,4	3,6
11	7,2	7,1	7,7	7,8	10,8	1,5	32,6	6,5	-4,3	7,3	6,7	2,6

Véanse notas al final del capítulo.

15 SOCIEDADES NO FINANCIERAS:
Síntesis de la información recopilada por la Central de Balances

15.14 Ratios significativas: R.3 Rentabilidad ordinaria de los recursos propios.
Base de datos trimestral (CBT)

Ratios (a) (b)

Total	Por sectores									Por tamaño		
	Energía	Industria	Servicios						Actividades con cobertura reducida en CB	Grandes	Medianas	Pequeñas
			Total	Comercio y hostelería	Transporte	Información y comunicaciones	Otros servicios					
1	2	3	4	5	6	7	8	9	10	11	12	
07 III	10,2	10,3	9,8	10,5	7,7	5,2	82,8	5,9	6,5	10,2	8,8	...
IV	11,8	11,0	9,9	12,2	7,5	3,4	71,1	11,0	16,2	11,9	8,5	...
08 I	5,7	9,6	7,5	4,0	10,2	1,7	43,7	-3,0	2,5	5,7	7,2	...
II	8,1	11,2	7,8	7,0	2,8	2,4	51,7	4,4	3,1	8,1	8,0	...
III	7,9	9,8	4,3	7,9	6,3	3,3	55,2	4,9	-2,0	7,9	8,2	...
IV	6,5	5,3	-5,3	9,2	3,3	0,6	48,1	10,4	-5,4	6,6	4,0	...
09 I	4,6	6,6	-2,2	4,8	7,3	-	51,0	1,8	-0,9	4,7	2,9	...
II	6,0	6,6	-0,5	6,6	2,2	0,7	53,9	6,0	6,5	6,0	4,2	...
III	7,3	7,2	3,0	8,1	7,5	1,8	53,0	6,8	5,2	7,4	5,3	...
IV	8,0	7,9	1,4	8,9	5,5	-0,1	44,1	10,4	7,4	8,1	3,7	...
10 I	5,5	6,8	1,7	5,2	10,9	0,3	44,7	1,9	9,0	5,5	4,4	...
II	6,7	6,7	5,4	6,7	5,2	2,0	50,9	5,4	11,8	6,7	6,4	...
III	7,9	7,2	4,3	8,5	8,0	3,0	51,4	7,4	8,8	7,9	7,3	...
IV	7,4	7,0	3,5	8,3	8,3	1,3	40,6	8,6	-6,0	7,4	6,6	...
11 I	4,9	6,3	4,5	4,3	10,4	0,1	32,9	1,7	4,3	4,9	7,2	...
II	5,4	4,9	4,4	5,7	3,8	2,2	36,6	4,2	17,3	5,4	7,0	...
III	6,5	6,6	3,7	6,7	7,0	2,9	36,1	5,2	15,8	6,4	8,0	...
IV	6,1	6,0	4,4	6,4	4,7	-0,1	27,5	7,7	10,7	6,1	5,5	...
12 I	3,6	6,2	1,0	2,5	10,2	-0,9	29,9	-0,8	8,2	3,5	6,4	...
II	3,7	4,3	5,3	3,2	1,3	1,0	30,8	1,4	5,3	3,6	7,4	...
III	6,0	7,3	0,6	5,9	6,5	3,4	36,1	3,3	7,8	6,0	4,6	...
IV	6,9	7,3	5,1	6,7	0,4	3,4	30,7	6,4	10,7	6,9	4,8	...

Véanse notas al final del capítulo.

15 SOCIEDADES NO FINANCIERAS:
Síntesis de la información recopilada por la Central de Balances

15.15 Ratios significativas: R.3 Rentabilidad ordinaria de los recursos propios.
Base de datos trimestral (CBT)

Trimestres acumulados (a)

Ratios (b)

	Por sectores									Por tamaño		
	Energía	Industria	Servicios					Actividades con cobertura reducida en CB	Grandes	Medianas	Pequeñas	
			Total	Comercio y hostelería	Transporte	Información y comunicaciones	Otros servicios					
1	2	3	4	5	6	7	8	9	10	11	12	
99	10,1	10,3	12,8	9,0	12,8	4,0	13,2	8,0	10,0	10,0	12,4	...
00	10,5	11,6	14,5	8,4	10,6	4,4	22,1	6,0	15,2	10,4	13,5	...
01	10,6	12,6	11,8	9,0	13,8	4,5	36,5	5,7	19,0	10,6	11,2	...
02	12,9	15,5	10,9	11,8	13,9	6,5	64,7	8,1	17,6	12,9	10,6	...
03	12,1	12,4	11,1	11,8	13,1	5,5	85,6	7,4	19,3	12,2	10,0	...
04	12,0	12,5	12,3	11,3	11,1	5,4	69,5	7,2	20,7	12,1	10,6	...
05	13,7	15,1	10,8	13,3	10,0	4,4	61,9	11,9	23,3	13,9	9,0	...
06	14,5	14,9	12,3	14,5	9,3	4,2	78,3	14,1	19,2	14,7	8,4	...
07	13,1	12,5	12,5	13,5	8,5	4,1	76,3	12,6	13,5	13,3	9,1	...
08	9,8	10,6	5,3	10,3	6,1	2,1	50,1	10,5	2,1	9,8	7,3	...
09	8,8	9,4	1,5	9,6	5,7	0,7	50,7	10,6	5,9	8,9	4,4	...
10	9,0	8,6	5,2	9,6	9,4	1,7	47,2	9,9	10,0	9,1	6,7	...
11	7,5	7,1	5,6	7,9	6,7	1,4	33,7	8,5	18,5	7,5	7,6	...
12	7,1	8,0	3,2	7,0	4,8	2,1	32,2	6,8	8,9	7,1	6,6	...
11 /	4,9	6,3	4,5	4,3	10,4	0,1	32,9	1,7	4,3	4,9	7,2	...
II	5,9	6,0	5,0	5,9	6,7	1,2	35,2	4,6	12,3	5,8	7,3	...
III	6,5	6,6	4,8	6,6	7,1	1,9	35,6	5,5	17,7	6,5	7,6	...
IV	7,5	7,1	5,6	7,9	6,7	1,4	33,7	8,5	18,5	7,5	7,6	...
12 /	3,6	6,2	1,0	2,5	10,2	-0,9	29,9	-0,8	8,2	3,5	6,4	...
II	4,3	5,9	3,4	3,6	5,3	0,1	30,6	1,8	7,2	4,3	7,0	...
III	5,0	6,5	2,7	4,5	6,0	1,3	32,6	2,5	7,7	5,0	6,3	...
IV	7,1	8,0	3,2	7,0	4,8	2,1	32,2	6,8	8,9	7,1	6,6	...

Véanse notas al final del capítulo.

15 SOCIEDADES NO FINANCIERAS:
Síntesis de la información recopilada por la Central de Balances

15.16 Ratios significativas: R.4 Diferencia rentabilidad - coste financiero (R.1 - R.2).
Base de datos anual (CBA)

Ratios (a)

	Por sectores									Por tamaño		
	Energía	Industria	Servicios					Actividades con cobertura reducida en CB	Grandes	Medianas	Pequeñas	
			Total	Comercio y hostelería	Transporte	Información y comunicaciones	Otros servicios					
1	2	3	4	5	6	7	8	9	10	11	12	
90	-3,5	-4,6	-3,8	-2,6	3,4	-5,8	-4,1	-2,6	-0,7	-3,5	-3,7	-2,6
91	-4,4	-3,6	-7,4	-3,4	-1,7	-5,4	-3,4	-2,5	-1,9	-4,4	-5,0	-4,0
92	-4,8	-3,3	-8,9	-3,8	-4,9	-5,2	-1,5	-4,2	-2,0	-4,8	-5,4	-5,1
93	-5,1	-2,1	-10,8	-4,0	-4,3	-6,6	-1,5	-3,7	-4,9	-5,1	-5,8	-6,5
94	-2,0	-0,8	-2,9	-2,4	-0,7	-4,9	-0,2	-2,6	-2,1	-2,2	-0,8	-2,6
95	-0,7	-0,6	1,0	-1,5	1,6	-4,4	0,5	-1,7	-2,2	-0,8	0,3	-1,4
96	0,1	0,4	1,1	-0,5	2,2	-3,7	1,4	-0,2	-1,8	-	1,3	-0,8
97	1,7	1,1	3,4	1,3	3,8	-2,6	3,5	2,5	0,6	1,6	3,3	1,9
98	3,5	2,8	5,6	2,9	6,4	-1,5	6,7	1,9	3,0	3,2	5,6	3,7
99	3,6	3,6	6,5	2,5	8,4	-1,2	3,3	1,5	4,4	3,3	6,9	4,8
00	2,9	4,6	4,8	1,3	6,4	-1,4	2,9	-	5,1	2,7	5,8	3,7
01	3,0	4,4	3,4	2,2	6,7	-0,6	6,8	0,5	5,0	2,9	5,1	3,3
02	3,8	6,5	3,2	3,1	7,0	0,9	8,6	1,5	5,3	3,8	4,4	3,0
03	4,1	4,8	4,3	3,8	7,1	1,4	12,0	1,6	5,1	4,1	4,3	3,0
04	4,8	5,1	5,8	4,1	7,3	0,9	16,9	1,7	7,8	4,8	5,1	3,5
05	5,2	6,4	5,0	4,7	6,4	0,6	16,4	3,2	7,4	5,4	4,1	3,3
06	5,1	6,3	5,0	4,4	5,4	0,4	11,9	3,7	7,4	5,2	4,0	2,9
07	4,1	4,4	5,4	3,9	4,9	-	15,7	2,9	3,0	4,2	3,3	2,5
08	2,5	2,9	2,1	2,8	2,5	-1,5	16,4	2,2	0,2	2,7	0,7	-0,8
09	2,7	3,1	0,4	3,3	4,1	-1,2	15,5	3,0	1,0	2,8	0,9	-0,9
10	2,6	2,9	2,3	3,1	4,0	-0,2	17,3	2,4	-1,3	2,7	1,3	-
11	1,8	2,1	2,3	2,0	4,1	-0,8	15,7	1,2	-2,0	1,8	2,0	-0,8

Véanse notas al final del capítulo.

15 SOCIEDADES NO FINANCIERAS:
Síntesis de la información recopilada por la Central de Balances

**15.17 Ratios significativas: R.4 Diferencia rentabilidad -
 coste financiero (R.1 - R.2)**
Base de datos trimestral (CBT)

Ratios (a) (b)

	Por sectores									Por tamaño		
	Total	Energía	Industria	Servicios					Actividades con cobertura reducida en CB	Grandes	Medianas	Pequeñas
				Total	Comercio y hostelería	Transporte	Información y comunicaciones	Otros servicios				
1	2	3	4	5	6	7	8	9	10	11	12	
07 ///	2,8	3,6	2,5	2,7	2,2	0,8	36,0	0,4	0,8	2,8	3,3	...
IV	3,5	3,8	2,7	3,5	1,8	-0,5	33,1	2,3	4,6	3,5	2,5	...
08 /	0,4	3,2	1,3	-0,5	4,1	-1,6	17,7	-3,1	-1,0	0,4	1,8	...
II	1,6	4,1	1,3	1,0	-1,0	-1,2	21,0	-0,3	-1,0	1,6	2,6	...
III	1,4	3,0	-0,3	1,4	1,1	-0,4	21,8	-0,2	-2,1	1,4	2,2	...
IV	0,7	0,1	-5,0	2,1	-1,3	-2,4	18,9	2,2	-3,0	0,8	-4,9	...
09 /	0,5	1,6	-2,9	0,6	2,4	-1,9	22,1	-0,8	-1,1	0,5	-0,9	...
II	1,4	1,8	-2,1	1,7	-0,6	-1,3	22,9	1,2	0,9	1,4	0,4	...
III	2,2	2,3	-0,4	2,6	3,3	-0,5	23,1	1,7	0,6	2,2	1,6	...
IV	2,5	2,7	-1,2	3,0	1,5	-1,7	20,8	3,2	1,0	2,6	-0,5	...
10 /	1,3	2,1	-0,8	1,2	5,7	-1,1	21,4	-0,5	1,5	1,3	1,3	...
II	1,7	1,9	0,8	1,8	1,5	-0,1	23,2	0,9	2,2	1,7	2,7	...
III	2,5	2,4	0,1	2,8	3,3	0,5	24,7	1,9	1,3	2,5	3,5	...
IV	2,2	2,2	-0,4	2,6	3,4	-0,5	20,6	2,3	-1,9	2,2	1,7	...
11 /	0,8	1,8	0,3	0,5	4,7	-1,4	17,4	-0,8	0,3	0,8	3,3	...
II	1,0	0,9	0,2	1,1	0,4	-0,3	21,9	0,2	3,0	1,0	2,9	...
III	1,5	1,9	-0,2	1,6	2,2	0,1	21,9	0,5	2,6	1,5	3,4	...
IV	1,2	1,4	0,1	1,3	0,5	-1,9	15,8	1,6	1,3	1,2	1,0	...
12 /	-	1,7	-2,0	-0,5	4,4	-1,9	17,9	-1,9	1,2	-	2,3	...
II	0,1	0,6	0,5	-0,2	-1,3	-0,8	18,7	-1,0	0,4	-	3,1	...
III	1,3	2,4	-2,3	1,3	1,8	0,6	23,3	-0,1	1,2	1,3	1,0	...
IV	1,7	2,2	0,8	1,5	-2,9	0,5	19,9	1,0	2,8	1,7	1,1	...

Véanse notas al final del capítulo.

15 SOCIEDADES NO FINANCIERAS:
Síntesis de la información recopilada por la Central de Balances

**15.18 Ratios significativas: R.4 Diferencia rentabilidad -
 coste financiero (R.1 - R.2)**
Base de datos trimestral (CBT)

Ratios (b)

Trimestres acumulados (a)

	Por sectores									Por tamaño		
	Total	Energía	Industria	Servicios					Actividades con cobertura reducida en CB	Grandes	Medianas	Pequeñas
				Total	Comercio y hostelería	Transporte	Información y comunicaciones	Otros servicios				
1	2	3	4	5	6	7	8	9	10	11	12	
99	3,1	3,6	5,8	2,1	6,3	-0,8	3,5	1,7	3,2	3,0	6,2	...
00	3,0	3,7	6,0	1,7	4,3	-1,0	7,8	0,6	5,9	2,9	6,2	...
01	3,1	4,3	4,0	2,1	6,6	-0,6	10,0	0,5	7,3	3,0	4,2	...
02	4,4	6,7	4,3	3,4	7,0	1,0	15,5	1,7	6,8	4,4	4,5	...
03	4,2	5,2	4,8	3,6	6,9	1,1	20,9	1,4	8,2	4,2	4,6	...
04	4,4	5,5	5,6	3,7	5,6	1,3	21,6	1,6	8,2	4,4	5,2	...
05	5,4	7,0	4,4	4,8	4,9	0,9	21,9	3,5	9,5	5,4	4,3	...
06	5,5	6,5	4,8	5,1	4,3	0,5	31,5	4,0	7,3	5,5	3,5	...
07	4,3	4,9	4,3	4,2	2,9	0,2	34,1	2,9	3,8	4,4	3,4	...
08	2,4	3,6	0,2	2,6	1,1	-1,3	20,1	2,2	-1,1	2,5	0,8	...
09	2,9	3,4	-1,1	3,2	1,7	-1,3	22,4	3,2	0,7	2,9	0,5	...
10	3,1	3,1	0,7	3,4	4,4	-0,3	22,7	3,0	1,6	3,1	2,7	...
11	2,1	2,2	0,8	2,2	2,1	-0,8	19,5	2,1	3,1	2,1	3,2	...
12	1,9	2,8	-0,7	1,7	0,8	-0,2	20,1	1,3	1,7	1,8	2,5	...
11 /	0,8	1,8	0,3	0,5	4,7	-1,4	17,4	-0,8	0,3	0,8	3,3	...
II	1,3	1,5	0,5	1,2	2,2	-0,8	19,8	0,4	2,0	1,3	3,2	...
III	1,6	1,9	0,4	1,6	2,4	-0,4	20,6	0,8	3,1	1,6	3,3	...
IV	2,1	2,2	0,8	2,2	2,1	-0,8	19,5	2,1	3,1	2,1	3,2	...
12 /	-	1,7	-2,0	-0,5	4,4	-1,9	17,9	-1,9	1,2	-	2,3	...
II	0,4	1,5	-0,6	0,1	1,2	-1,4	18,5	-0,8	1,0	0,4	2,8	...
III	0,8	1,9	-1,0	0,5	1,6	-0,7	20,1	-0,5	1,2	0,8	2,2	...
IV	1,9	2,8	-0,7	1,7	0,8	-0,2	20,1	1,3	1,7	1,8	2,5	...

Véanse notas al final del capítulo.

15 SOCIEDADES NO FINANCIERAS:
Síntesis de la información recopilada por la central de Balances

15.19 Ratios significativas: R.5 Margen de explotación. (REB / Producción)
Base de datos anual (CBA)

Ratios (a)

Total	Por sectores									Por tamaño		
	Energía	Industria	Servicios						Actividades con cobertura reducida en CB	Grandes	Medianas	Pequeñas
			Total	Comercio y hostelería	Transporte	Información y comunicaciones	Otros servicios					
1	2	3	4	5	6	7	8	9	10	11	12	
90	16,7	30,9	9,6	25,2	23,9	18,3	45,2	9,7	8,3	17,5	12,3	12,8
91	16,3	32,2	8,3	25,1	19,1	22,0	46,5	8,4	8,1	17,1	11,8	13,4
92	15,9	32,0	6,9	24,5	16,6	22,3	45,6	8,3	9,5	16,6	12,0	12,2
93	15,7	31,9	5,9	23,8	16,7	19,9	44,2	8,0	7,9	16,4	11,6	11,5
94	16,7	30,8	9,4	25,0	18,0	20,9	45,3	9,2	7,5	17,5	12,5	12,7
95	16,7	30,0	10,5	24,7	19,9	20,3	44,1	9,4	6,7	17,6	12,5	12,9
96	16,2	28,9	9,5	23,6	19,3	21,3	37,4	9,8	7,1	16,9	12,7	12,9
97	16,2	26,6	10,3	24,3	20,1	22,4	36,2	11,1	7,2	17,0	12,3	12,3
98	16,3	27,2	10,5	23,4	20,7	21,8	35,2	9,3	7,4	17,2	12,8	12,4
99	15,8	24,5	10,2	22,0	21,5	19,0	30,3	9,4	8,0	16,3	13,4	12,9
00	15,2	24,0	9,8	20,0	20,5	18,5	27,5	6,8	9,2	15,6	13,1	12,9
01	15,6	21,7	9,3	22,2	20,7	19,6	32,0	9,0	9,7	16,0	13,4	13,7
02	16,0	21,7	9,0	23,3	21,9	19,1	33,9	10,5	9,8	16,4	13,3	13,6
03	16,3	21,4	9,3	23,5	21,5	19,6	35,2	9,2	11,2	16,9	13,0	13,1
04	16,6	21,2	9,8	22,9	21,8	18,8	34,9	8,9	13,2	17,2	13,1	13,5
05	15,7	19,2	9,1	21,7	21,2	16,2	33,9	8,4	13,0	16,2	12,3	13,8
06	15,6	18,6	9,4	21,0	21,1	17,3	31,8	7,8	14,1	16,0	12,4	13,1
07	15,5	18,3	10,1	20,8	20,9	16,1	32,1	9,0	12,5	15,9	12,8	13,1
08	14,2	16,9	8,9	19,5	18,5	13,8	33,2	8,7	7,8	14,6	11,3	10,6
09	13,7	18,5	7,8	18,0	17,2	13,7	31,4	8,4	8,1	14,1	11,1	9,7
10	13,9	17,3	8,9	18,5	17,2	15,8	30,4	9,2	5,5	14,4	10,9	9,1
11	13,1	14,3	8,0	18,2	17,4	16,7	29,1	7,8	6,6	13,5	10,5	8,1

Véanse notas al final del capítulo.

15 SOCIEDADES NO FINANCIERAS:
Síntesis de la información recopilada por la Central de Balances

15.20 Ratios significativas: R.5 Margen de explotación. (REB / Producción)
Base de datos trimestral (CBT)

Ratios (a)

Total	Por sectores									Por tamaño		
	Energía	Industria	Servicios						Actividades con cobertura reducida en CB	Grandes	Medianas	Pequeñas
			Total	Comercio y hostelería	Transporte	Información y comunicaciones	Otros servicios					
1	2	3	4	5	6	7	8	9	10	11	12	
07 III	19,9	20,6	10,6	30,0	20,4	23,9	49,2	6,7	7,3	20,1	15,0	...
IV	17,6	17,0	8,9	26,3	20,9	18,9	46,5	-2,6	14,0	17,7	13,9	...
08 I	19,7	20,6	10,5	27,8	21,7	18,7	43,9	10,9	8,3	20,0	13,4	...
II	18,4	19,2	9,8	25,7	12,6	19,6	44,4	3,3	9,5	18,6	13,6	...
III	18,3	17,9	7,8	28,0	18,7	21,0	44,9	6,6	4,5	18,4	14,7	...
IV	15,3	16,6	1,7	24,1	19,0	14,2	44,2	-6,5	3,7	15,4	12,8	...
09 I	19,2	22,0	4,9	25,2	19,8	14,9	41,1	10,6	6,7	19,5	11,6	...
II	17,8	20,4	5,2	23,2	13,0	16,6	41,5	2,4	7,4	18,0	12,4	...
III	19,3	18,8	7,4	26,9	22,4	19,8	42,2	4,9	7,6	19,5	14,5	...
IV	16,6	16,9	3,2	24,3	18,9	15,9	43,0	1,2	8,2	16,8	12,0	...
10 I	18,7	19,1	7,4	25,2	23,5	17,5	38,0	7,0	6,5	18,9	13,1	...
II	18,1	18,1	9,4	24,1	16,3	21,6	37,3	5,6	6,9	18,3	14,6	...
III	18,6	17,2	8,7	26,0	18,3	23,6	39,3	7,8	5,7	18,6	15,9	...
IV	15,9	15,5	7,1	22,5	17,7	19,1	38,2	-9,0	0,4	16,1	12,6	...
11 I	16,7	16,5	8,1	23,5	22,5	17,1	32,9	9,9	5,3	16,7	15,8	...
II	15,3	13,5	7,4	23,0	14,6	21,8	34,7	3,0	7,2	15,3	14,7	...
III	16,6	14,2	6,9	25,6	20,4	24,3	35,4	7,0	5,7	16,5	16,7	...
IV	14,5	12,9	7,0	21,3	19,2	17,6	32,6	0,4	7,6	14,5	13,1	...
12 I	15,0	13,9	5,8	22,5	21,0	15,3	30,9	17,6	7,8	15,1	13,9	...
II	13,6	11,2	6,7	20,8	12,3	19,8	30,6	8,5	9,9	13,5	14,6	...
III	17,0	14,2	4,8	27,2	19,8	26,0	35,1	20,0	7,6	17,1	12,2	...
IV	15,3	11,6	7,1	24,8	10,1	29,9	34,5	3,8	11,9	15,4	10,2	...

Véanse notas al final del capítulo.

15 SOCIEDADES NO FINANCIERAS:
Síntesis de la información recopilada por la Central de Balances

15.21 Ratios significativas: R.5 Margen de explotación. (REB / Producción)
Base de datos trimestral (CBT)

Trimestres acumulados (a)

Ratios (b)

	Por sectores									Por tamaño		
	Total	Energía	Industria	Servicios					Actividades con cobertura reducida en CB	Grandes	Medianas	Pequeñas
				Total	Comercio y hostelería	Transporte	Información y comunicaciones	Otros servicios				
1	2	3	4	5	6	7	8	9	10	11	12	
99	22,2	31,9	11,6	28,4	23,6	22,6	37,9	10,5	9,9	22,7	14,4	...
00	21,6	28,2	12,1	27,2	25,7	20,9	37,6	1,2	10,4	22,2	13,6	...
01	22,1	27,7	12,3	29,0	24,2	21,2	42,2	2,6	8,9	22,7	13,5	...
02	22,5	27,4	12,4	28,9	22,6	22,0	43,1	3,3	11,4	23,0	14,3	...
03	22,2	26,5	11,6	29,5	22,6	20,3	44,6	13,6	12,4	22,8	13,6	...
04	21,5	25,6	10,6	29,5	21,8	22,4	43,4	7,5	14,5	22,0	13,5	...
05	19,9	22,2	10,0	28,2	21,8	20,4	41,3	2,6	11,2	20,2	13,7	...
06	19,2	19,6	10,3	28,3	20,8	21,0	45,5	-1,0	11,6	19,5	13,8	...
07	19,3	20,3	10,5	28,4	20,7	21,2	48,0	4,7	10,7	19,5	14,2	...
08	18,0	18,7	7,9	26,4	18,1	18,4	44,4	3,3	6,5	18,2	13,6	...
09	18,2	19,4	5,1	24,9	18,6	16,8	41,9	4,6	7,5	18,4	12,6	...
10	17,8	17,4	8,2	24,5	19,0	20,5	38,2	3,0	5,0	18,0	14,0	...
11	15,8	14,3	7,4	23,3	19,2	20,3	33,9	4,9	6,5	15,8	15,1	...
12	15,2	12,8	6,1	23,8	16,3	22,4	32,7	13,0	9,2	15,3	13,0	...
11 I	16,7	16,5	8,1	23,5	22,5	17,1	32,9	9,9	5,3	16,7	15,8	...
II	16,0	15,0	7,7	23,2	18,7	19,6	33,8	6,5	6,3	16,0	15,2	...
III	16,2	14,7	7,5	24,0	19,3	21,3	34,3	6,6	6,1	16,2	15,7	...
IV	15,8	14,3	7,4	23,3	19,2	20,3	33,9	4,9	6,5	15,8	15,1	...
12 I	15,0	13,9	5,8	22,5	21,0	15,3	30,9	17,6	7,8	15,1	13,9	...
II	14,3	12,6	6,3	21,6	17,0	17,6	30,8	13,2	8,8	14,3	14,3	...
III	15,2	13,2	5,8	23,5	17,9	20,6	32,2	15,3	8,4	15,2	13,7	...
IV	15,2	12,8	6,1	23,8	16,3	22,4	32,7	13,0	9,2	15,3	13,0	...

Véanse notas al final del capítulo.

15 SOCIEDADES NO FINANCIERAS:
Síntesis de la información recopilada por la Central de Balances

15.22 Ratios significativas: E.1 Endeudamiento, RAC/AN.
(precios corrientes; saldo final)
Base de datos anual (CBA)

Ratios (a)

	Por sectores										Por tamaño		Pro memoria: E.2 Endeudamiento RAC/(REB+Ingresos financieros)	
	Total		Energía		Industria		Comercio y hostelería		Información y comunicaciones		Grandes		Total	
	t-1	t	t-1	t	t-1	t	t-1	t	t-1	t	t-1	t	t-1	t
1	2	3	4	5	6	7	8	9	10	11	12	13	14	
90	36,1	36,0	43,9	41,2	29,0	30,7	25,5	25,0	34,4	38,5	36,9	36,8	253,7	275,1
91	36,3	37,4	42,3	40,6	30,6	33,1	24,8	27,3	40,1	44,0	37,0	38,2	272,9	293,4
92	37,2	39,6	40,5	41,6	33,3	36,6	25,2	27,3	44,2	48,9	37,8	40,5	290,4	322,9
93	39,8	40,6	41,2	40,3	36,8	39,4	28,1	30,7	48,4	47,8	40,6	41,4	323,6	343,6
94	40,7	38,8	40,2	37,7	39,8	36,2	33,5	30,7	47,8	46,7	41,4	39,5	341,5	281,0
95	38,2	35,8	37,6	35,3	35,5	32,6	30,6	32,7	46,7	42,7	38,9	36,3	276,1	239,3
96	35,7	32,7	34,6	30,2	32,2	28,3	33,4	31,8	43,0	41,2	36,0	32,7	239,1	214,2
97	33,0	33,2	30,5	30,9	28,9	28,0	31,1	31,6	41,2	43,0	33,2	33,4	216,5	207,7
98	32,9	35,1	30,8	33,7	27,4	27,6	32,9	31,4	43,1	40,9	33,0	35,5	206,6	217,9
99	35,5	40,3	34,0	39,7	27,5	27,6	30,4	30,6	43,1	54,3	35,7	41,0	219,4	276,8
00	40,9	43,2	40,9	44,3	29,1	30,8	32,2	34,0	52,7	52,4	41,4	44,0	283,7	327,9
01	44,3	45,2	45,1	45,7	32,6	33,7	36,0	35,6	65,8	66,2	45,0	46,1	331,0	346,8
02	45,7	46,9	41,7	41,6	34,8	35,9	34,8	32,7	66,5	70,6	46,5	48,0	353,6	362,2
03	47,0	45,5	42,1	39,4	35,0	35,1	34,7	32,0	71,1	65,9	48,0	46,5	362,4	351,5
04	45,8	44,8	40,0	39,3	34,7	34,4	33,4	30,1	69,0	62,2	46,8	45,8	352,2	335,5
05	44,9	44,8	39,7	41,3	34,9	37,0	30,8	29,4	63,9	55,9	45,8	45,8	343,4	360,4
06	45,0	47,1	41,1	41,5	37,2	38,1	29,6	30,7	56,1	57,0	45,9	48,2	363,0	418,3
07	47,4	47,4	41,7	38,6	38,2	41,2	31,3	31,8	56,8	57,9	48,6	48,6	419,2	430,0
08	46,7	48,0	39,2	41,1	40,7	42,0	33,9	36,1	55,0	60,3	47,6	49,0	422,4	487,2
09	48,3	47,6	40,2	43,1	42,9	43,3	37,2	36,4	62,4	56,8	49,1	48,5	505,9	592,8
10	48,1	48,1	43,1	42,6	41,7	39,6	36,0	36,7	53,6	48,0	49,0	48,9	624,0	620,3
11	49,3	49,4	42,5	41,0	40,8	40,2	37,4	38,5	50,4	40,2	50,2	50,2	645,8	662,3

Véanse notas al final del capítulo.

15 SOCIEDADES NO FINANCIERAS:
Síntesis de la información recopilada por la Central de Balances

15.23 Ratios significativas: E.1 Endeudamiento, RAC/AN.
(precios corrientes; saldo final)
Base de datos trimestral (CBT)

Ratios (a)

	Total		Por sectores								Por tamaño		Pro memoria: E.2 Endeudamiento RAC/(REB+Ingresos financieros)	
			Energía		Industria		Comercio y hostelería		Información y comunicaciones		Grandes		Total	
	1 t-1	2 t	3 t-1	4 t	5 t-1	6 t	7 t-1	8 t	9 t-1	10 t	11 t-1	12 t	13 t-1	14 t
99	31,8	39,0	30,8	36,7	26,9	29,8	24,6	22,6	39,9	52,6	32,2	39,6	239,0	278,1
00	38,9	43,1	36,7	41,5	28,0	28,5	23,4	24,7	54,5	50,6	39,5	43,8	276,5	278,4
01	43,5	45,3	40,6	43,5	29,6	29,3	25,3	27,2	62,4	67,8	44,1	45,9	293,3	340,5
02	46,3	48,3	39,0	40,0	31,0	32,0	27,3	27,5	66,0	75,7	46,9	49,0	345,2	375,7
03	48,0	47,8	40,0	41,1	30,0	31,7	27,8	25,0	76,3	72,3	48,7	48,4	362,5	330,5
04	47,7	46,2	41,1	39,2	34,4	33,9	26,2	24,7	74,4	65,4	48,2	46,7	350,8	321,6
05	46,6	46,6	38,7	40,3	35,5	37,7	24,5	23,5	68,5	61,3	47,1	47,1	327,4	346,3
06	47,0	48,6	41,8	42,1	40,0	41,8	24,3	24,6	58,7	56,2	47,5	49,1	349,5	452,1
07	48,6	49,8	41,7	40,8	41,0	46,6	24,1	25,3	57,6	51,1	49,1	50,3	487,3	427,2
08	51,1	47,9	39,6	38,4	49,0	50,4	24,4	26,6	55,8	54,6	51,6	48,3	463,8	626,5
09	48,1	47,6	38,1	41,9	51,2	48,1	26,6	28,9	50,2	50,0	48,5	48,0	615,5	599,3
10	47,7	47,2	41,8	41,7	48,5	49,5	29,1	29,4	52,1	47,0	48,1	47,5	573,3	593,1
11	47,4	47,0	41,7	42,0	47,9	43,1	28,8	31,0	48,4	32,9	47,8	47,4	587,9	653,2
12	45,7	47,1	38,7	37,2	42,5	40,9	28,2	29,7	32,9	30,1	46,0	47,4	602,4	525,3
11 /	47,0	46,1	41,2	41,3	49,9	44,3	29,0	31,5	51,7	33,4	47,4	46,4	752,8	668,2
II	47,5	46,6	41,5	42,0	50,0	43,6	29,3	32,0	50,7	32,5	47,9	46,9	627,1	629,3
III	47,5	46,8	41,4	42,1	49,7	43,7	28,9	31,3	49,7	32,7	47,9	47,1	682,8	697,7
IV	47,4	47,0	41,7	42,0	47,9	43,1	28,8	31,0	48,4	32,9	47,8	47,4	587,9	653,2
12 /	44,6	46,7	38,4	37,4	43,1	41,4	29,6	31,7	33,4	33,4	44,9	47,0	632,6	792,3
II	45,2	47,1	39,0	37,5	42,4	40,7	30,2	32,0	32,5	32,2	45,5	47,5	590,7	666,3
III	45,3	47,2	38,8	37,4	42,6	40,3	30,0	31,5	32,8	30,8	45,6	47,6	650,6	716,6
IV	45,7	47,1	38,7	37,2	42,5	40,9	28,2	29,7	32,9	30,1	46,0	47,4	602,4	525,3

Véanse notas al final del capítulo.

15 SOCIEDADES NO FINANCIERAS:
Síntesis de la información recopilada por la Central de Balances

15.24 Ratios significativas: FSI.1 Endeudamiento.
(Deuda / Fondos Propios)
Base de datos integrada (CBI)

Ratios (a)

	Total		Por sectores						Por tamaño			
			Energía	Industria	Servicios				Otros. Del cual: Construcción	Grandes	Medianas	Pequeñas
	Total	Comercio y hostelería			Transporte	Información y comuni- caciones	Otros servicios					
1	2	3	4	5	6	7	8	9	10	11	12	
96	93,9	64,8	101,0	97,9	141,1	66,4	106,7	87,5	170,6	88,1	108,1	117,9
97	95,7	65,8	100,9	101,1	148,8	66,2	113,0	86,8	166,9	89,5	108,4	121,0
98	102,1	74,7	101,2	108,0	145,9	67,9	110,2	109,8	164,5	97,0	109,7	121,9
99	114,1	95,0	103,7	120,6	149,5	75,3	157,7	112,0	170,9	112,0	114,5	123,6
00	119,5	107,7	109,8	122,7	153,2	80,2	203,2	108,6	167,7	119,2	116,3	123,0
01	121,6	106,0	112,5	123,8	147,2	88,3	258,9	104,3	173,3	124,2	113,6	116,6
02	125,5	101,4	112,8	131,4	144,2	95,6	300,5	114,1	167,3	132,3	114,8	111,7
03	121,9	94,3	111,6	124,6	137,4	90,5	265,4	111,4	181,2	128,7	115,7	108,3
04	119,4	93,3	112,1	117,7	126,6	71,9	252,5	112,0	200,4	128,3	114,7	101,9
05	120,9	105,3	115,9	114,0	124,8	71,4	199,5	109,2	212,4	132,3	114,1	100,1
06	125,4	102,7	117,8	118,7	123,8	68,4	201,6	121,5	220,0	140,9	114,1	98,4
07	124,5	90,4	123,0	118,9	121,5	75,8	208,1	119,8	234,5	138,7	109,8	95,4
08	122,7	97,7	118,2	117,5	118,1	75,0	251,5	119,4	242,0	138,6	103,8	91,6
09	118,6	102,1	118,7	110,2	118,6	79,3	213,9	110,3	232,3	134,3	100,9	91,3
10	119,8	103,0	116,5	111,8	124,5	84,7	184,2	110,4	247,8	135,2	100,7	92,6
11	120,6	102,9	114,9	112,7	132,0	108,2	141,2	105,3	256,1	137,5	98,1	90,8
12	124,8

Véanse notas al final del capítulo.

15 SOCIEDADES NO FINANCIERAS:
Síntesis de la información recopilada por la Central de Balances

15.25 Ratios significativas: FSI.2 Rentabilidad de los recursos propios. (EBIT / Fondos Propios)
Base de datos integrada (CBI)

Ratios (a)

Total (b)	Por sectores									Por tamaño		
	Energía	Industria	Servicios					Otros. Del cual: Construcción	Grandes	Medianas	Pequeñas	
			Total	Comercio y hostelería	Transporte	Información y comu- nicaciones	Otros servicios					
1	2	3	4	5	6	7	8	9	10	11	12	
96	12,8	11,9	14,8	12,4	16,2	7,0	18,4	11,0	12,2	12,3	15,9	12,9
97	13,2	10,7	15,9	13,3	16,1	7,4	20,5	12,2	12,5	12,7	16,0	13,2
98	14,2	12,5	16,7	14,0	17,6	8,0	22,1	11,5	12,9	13,8	16,5	14,1
99	13,4	12,7	15,9	12,7	18,3	7,0	20,1	9,5	13,5	12,8	16,4	14,0
00	13,2	15,9	15,5	11,4	17,0	7,4	19,2	8,7	14,6	12,8	16,0	13,3
01	13,8	16,5	14,1	12,9	16,9	8,4	31,9	9,8	15,3	14,0	15,1	12,2
02	14,2	17,2	12,9	14,1	15,6	9,1	41,7	11,3	14,6	15,6	13,7	10,4
03	13,3	13,8	12,6	13,4	14,2	7,7	47,2	10,6	15,7	14,9	13,1	9,4
04	13,0	13,3	13,3	12,6	13,3	6,5	51,6	9,8	17,4	15,2	12,9	8,3
05	13,3	15,8	12,7	12,8	12,6	5,4	38,6	11,5	17,2	16,2	12,1	7,7
06	13,9	16,3	13,4	13,1	12,8	5,6	35,5	12,9	18,4	17,0	12,8	7,9
07	13,9	12,8	15,4	13,6	13,5	6,0	43,2	12,5	16,8	16,5	12,4	7,9
08	11,8	12,6	11,1	12,2	10,1	4,2	51,9	12,2	11,5	14,9	9,3	5,2
09	9,1	11,1	6,3	9,8	8,5	2,7	42,8	10,0	7,4	12,3	6,5	3,3
10	8,9	10,8	8,2	9,5	9,0	3,3	36,3	9,4	4,0	12,1	6,5	2,6
11	8,5	10,0	8,3	8,8	8,9	3,6	27,6	8,6	4,8	11,9	6,4	1,7
12	8,0

Véanse notas al final del capítulo.

NOTAS A LOS CUADROS DEL CAPÍTULO 15

Cuadro 15.A

a. Por no disponer del estimador poblacional adecuado, los datos de agricultura, ganadería, silvicultura y pesca de la columna 2 no se extrapolan para obtener los totales del Balance y la Cuenta de resultados que figuran en el cuadro 15.C.

Cuadro 15.B

a. Por no disponer del estimador poblacional adecuado, los datos de agricultura, ganadería, silvicultura y pesca de la columna 2 no se extrapolan para obtener los totales del Balance y la Cuenta de resultados que figuran en el cuadro 15.C.

Cuadro 15.C

a. Formulación de los ratios:

$$R1 = [(27+29)/(10-14-17)]*100$$

$$R2 = [27/(13+16)]*100$$

$$R3 = (29/11)*100$$

$$R4 = R1 - R2$$

$$R5 = (24/18)*100$$

$$E1 = [(13+16)/(10-14-17)]*100$$

$$E1' = [(13+16)/(10-14-17-4)]*100$$

$$E2 = (13+16)/(24+25)$$

Nota: Para la formulación de los ratios FSI.1 y FSI.2 se ha empleado la metodología definida por el FMI en su documento Financial Soundness Indicator.Compilation Guide.

Cuadro 15.3

a. La serie trimestral del año n para el trimestre t recoge las tasas de los datos acumulados del año n hasta el trimestre t, respecto al mismo período del año anterior.

Cuadro 15.6

a. La serie trimestral del año n para el trimestre t recoge las tasas de los datos acumulados del año n hasta el trimestre t, respecto al mismo período del año anterior.

Cuadro 15.7

a. La formulación de la ratio figura en el cuadro 15.C.

Cuadro 15.8

a. La formulación de la ratio figura en el cuadro 15.C.

b. El resultado ordinario neto (RON) utilizado en el cálculo de esta ratio incorpora, para cada trimestre, la parte proporcional de los dividendos recibidos hasta ese trimestre desde el inicio del año, mediante su linealización; por su parte, la ratio del cuadro 15.9, facilita la información acumulada para cada período (I, Iall, IalIII, IalV), en los que se incluye la totalidad del dividendo recibido.

Cuadro 15.9

a. La serie trimestral del año n para el trimestre t recoge los ratios de los datos acumulados del año n hasta el trimestre t.

b. La formulación de la ratio figura en el cuadro 15.C.

Cuadro 15.10

a. La formulación de la ratio figura en el cuadro 15.C.

Cuadro 15.11

a. La formulación de la ratio figura en el cuadro 15.C.

Cuadro 15.12

a. La serie trimestral del año n para el trimestre t recoge los ratios de los datos acumulados del año n hasta el trimestre t.

b. La formulación de la ratio figura en el cuadro 15.C.

Cuadro 15.13

a. La formulación de la ratio figura en el cuadro 15.C.

Cuadro 15.14

a. La formulación de la ratio figura en el cuadro 15.C.

b. El resultado ordinario neto (RON) utilizado en el cálculo de esta ratio incorpora, para cada trimestre, la parte proporcional de los dividendos recibidos hasta ese trimestre desde el inicio del año, mediante su linealización; por su parte, la ratio del cuadro 15.15, facilita la información acumulada para cada período (I, Iall, IalIII, IalV), en los que se incluye la totalidad del dividendo recibido.

Cuadro 15.15

a. La serie trimestral del año n para el trimestre t recoge los ratios de los datos acumulados del año n hasta el trimestre t.

b. La formulación de la ratio figura en el cuadro 15.C.

Cuadro 15.16

a. La formulación de la ratio figura en el cuadro 15.C.

Cuadro 15.17

- a. La formulación de la ratio figura en el cuadro 15.C.
- b. El resultado ordinario neto (RON) utilizado en el cálculo de esta ratio incorpora, para cada trimestre, la parte proporcional de los dividendos recibidos hasta ese trimestre desde el inicio del año, mediante su linealización; por su parte, la ratio del cuadro 15.18, facilita la información acumulada para cada periodo (I, Iall, Ialll, IalV), en los que se incluye la totalidad del dividendo recibido.

Cuadro 15.18

- a. La serie trimestral del año n para el trimestre t recoge las ratios de los datos acumulados del año n hasta el trimestre t.
- b. La formulación de la ratio figura en el cuadro 15.C.

Cuadro 15.19

- a. La formulación de la ratio figura en el cuadro 15.C.

Cuadro 15.20

- a. La formulación de la ratio figura en el cuadro 15.C.

Cuadro 15.21

- a. La serie trimestral del año n para el trimestre recoge las ratios de los datos acumulados del año n hasta el trimestre t.
- b. La formulación de la ratio figura en el cuadro 15.C.

Cuadro 15.22

Nota: Observaciones referidas a los dos períodos incluidos en cada base de datos.

- a. La formulación de las ratios figura en el cuadro 15.C.

Cuadro 15.23

Nota: Observaciones referidas a los dos períodos incluidos en cada base de datos.

- a. La formulación de las ratios figura en el cuadro 15.C.

Cuadro 15.24

- a. El dato de 2010 y 2011, tanto para el total de empresas como para los diferentes agregados por sectores y tamaños, se obtiene aplicando al dato de la base anterior la tasa de variación de la base actual.
- b. Los datos del último periodo son una estimación elaborada a partir de la información trimestral más reciente recibida en la encuesta trimestral de la Central de Balances (CBT).

Cuadro 15.25

- a. El dato de 2010 y 2011, tanto para el total de empresas como para los diferentes agregados por sectores y tamaños, se obtiene aplicando al dato de la base anterior la tasa de variación de la base actual.
- b. Los datos del último periodo son una estimación elaborada a partir de la información trimestral más reciente recibida en la encuesta trimestral de la Central de Balances (CBT).

CAPÍTULO 16 HOGARES E INSTITUCIONES SIN FINES DE LUCRO AL SERVICIO DE LOS HOGARES

CAPÍTULO 17 BALANZA DE PAGOS Y POSICIÓN DE INVERSIÓN INTERNACIONAL FRENTE A OTROS
RESIDENTES EN LA ZONA DEL EURO Y AL RESTO DEL MUNDO

17. BALANZA DE PAGOS Y POSICIÓN DE INVERSIÓN INTERNACIONAL

A) Balanza de pagos

17.A Resumen de recursos (ingresos y variación neta de pasivos) y empleos (pagos y variación neta de activos financieros) Cuenta corriente y Cuenta de capital

Datos referidos a Marzo de 2013

Millones de euros

	Series en cuadro/columna Time series in table/column	2012 Enero-Marzo January-March		2013 Enero-Marzo January-March		
		Ingresos (I) Receipts	Pagos (P) Payments	Ingresos (I) Receipts	Pagos (P) Payments	
A) CUENTA CORRIENTE (1 a 4)	17.1/1	90 771	104 593	93 917	96 478	-2 561
1. Balanza comercial	17.3/2,3,1	56 430	65 487	59 537	61 989	-2 451
2. Servicios	17.3/5,7,4	22 328	16 529	22 877	15 568	7 309
Turismo y viajes	17.3/6,8	7 643	2 473	7 794	2 460	5 334
Otros	17.3	14 685	14 056	15 082	13 107	1 975
3. Rentas	17.3/10,11,9	8 460	14 744	7 333	11 049	-3 716
4. Transferencias	17.3/13,14,12	3 553	7 833	4 170	7 872	-3 702
B) CUENTA DE CAPITAL	17.3/16,17,15	980	305	2 008	617	1 392
C) CUENTA CORRIENTE MÁS CUENTA DE CAPITAL (A+B)	17.1/7	91 750	104 897	95 925	97 095	-1 170
						A) CURRENT ACCOUNT (1 to 4)
						1. Goods
						2. Services
						Travel
						Others
						3. Income
						4. Transfers
						B) CAPITAL ACCOUNT
						C) CURRENT AND CAPITAL ACCOUNT (A + B)

Data related to March 2013

17.A Summary of sources (receipts and net change in liabilities) and uses (payments and net change in financial assets). Current account and Capital account

EUR millions

17. BALANCE OF PAYMENTS AND INTERNATIONAL INVESTMENT POSITION
A) Balance of payments

Véanse notas al final del capítulo./See notes at the end of the chapter

17. BALANZA DE PAGOS Y POSICIÓN DE INVERSIÓN INTERNACIONAL

17.A (cont.) Resumen de recursos (ingresos y variación neta de pasivos) y empleos (pagos y variación neta de activos financieros)
Cuenta financiera y Errores y Omisiones

Datos referidos a Marzo de 2013

Miliones de euros

Series en cuadro/columna Time series in table/column	2012 Enero-Marzo January-March		2013 Enero-Marzo January-March	
	Variación neta pasivos(VNF) Net changes in liabilities	Variación neta activos(VNA) Net changes in assets	Saldo (VNP - VNA) Balance	Variación neta activos (VNA) Net changes in assets
D) CUENTA FINANCIERA (a)	-	-	7 918	-
D.1) TOTAL, EXCEPTO BANCO DE ESPAÑA (5 a 8)	-	-	-97 654	-
5. Inversiones directas	-	-	6 822	-
De España en el exterior	-	-1 632	1 632	5 892
Del exterior en España	5 190	-	5 190	-
6. Inversiones de cartera	-	-	-39 851	-
De España en el exterior	-	2 801	-2 801	-565
Del exterior en España	-37 051	-	-37 051	-4 818
7. Otras inversiones (b)	-	-	-67 408	-
De España en el exterior	-	26 902	-26 902	11 423
Del exterior en España	-40 506	-	-40 506	42 278
8. Derivados financieros	-	-	2 783	-
D.2) BANCO DE ESPAÑA (9 a 11) (c)	-	-	105 572	-
9. Reservas	-	-	-212	-787
10. Activos netos frente al Eurosistema	-	-	101 055	-40 442
11. Otros activos netos	-	-	4 730	2 462
E) ERRORES Y OMISIONES	-	-	5 229	3 912
D) FINANCIAL ACCOUNT (a)	-	-	-2 742	-
D.1) TOTAL, EXCLUDING BANCO DE ESPAÑA (5 to 8)	-	-	36 025	-
5. Direct investment	-	-	3 814	-
Spanish investment abroad	-	5 892	-5 892	5 892
Foreign investment in Spain	9 706	-	9 706	-
6. Portfolio investment	-	-	-4 252	-
Spanish investment abroad	-	-565	565	-
Foreign investment in Spain	-4 818	-	-4 818	-
7. Other investment (b)	-	-	30 855	-
Spanish investment abroad	-	11 423	-11 423	11 423
Foreign investment in Spain	42 278	-	42 278	-
8. Financial derivatives	-	-	5 608	-
D.2) BANCO DE ESPAÑA (9 to 11) (c)	-	-	-38 767	-
9. Reserves	-	-	-787	-
10. Net claims with the Eurosystem	-	-	101 055	-40 442
11. Other net assets	-	-	4 730	2 462
E) ERRORS AND OMISSIONS	-	-	3 912	3 912

Data related to March 2013

17.A (cont.) Summary of sources (receipts and net change in liabilities) and uses (payments and net change in financial assets). Financial account and Errors and omissions

EUR millions
17. BALANCE OF PAYMENTS AND INTERNACIONAL INVESTMENT POSITION
A) Balance of payments

Véanse notas al final del capítulo./See notes at the end of the chapter

17. BALANZA DE PAGOS Y POSICIÓN DE INVERSIÓN INTERNACIONAL
17.B Conciliación entre las operaciones financieras de residentes frente a otros residentes en la zona del euro
y al resto del mundo y la balanza de pagos

Datos referidos a 2012

Balanza de pagos	Inversiones de España en el exterior/ <i>Spanish investment abroad</i>							
	Inversión directa/ <i>Direct investment</i>		Inversión de cartera/ <i>Portfolio investment</i>					
	Acciones y otras participaciones/ <i>Shares and other equities</i>	Financiación entre empresas relacionadas/ <i>Intercompany debt transactions</i>	Acciones y participaciones/ <i>Equity securities</i>		Bonos y obligaciones/ <i>Bonds and notes</i>		Instos. mercado monetario/ <i>Money market instruments</i>	
			Instituciones financieras monetarias/ <i>Monetary financial institutions</i>	Otros sectores residentes/ <i>Other resident sectors</i>	Instituciones financieras monetarias/ <i>Monetary financial institutions</i>	Otros sectores residentes/ <i>Other resident sectors</i>	Instituciones financieras monetarias/ <i>Monetary financial institutions</i>	Otros sectores residentes/ <i>Other resident sectors</i>
1	2	3	4	5	6	7	8	
Cuentas financieras								
AF.1 ORO MONETARIO Y DEG								
EFFECTIVO, DEPÓSITOS Y PRÉSTAMOS		1 344						
AF.2 EFFECTIVO Y DEPÓSITOS								
Instituciones financieras monetarias.								
Otros sectores residentes								
-Instituciones financieras no monetarias								
-Sociedades no financieras								
-Hogares e IPSFL								
AF.4 PRÉSTAMOS								
Instituciones financieras monetarias.								
Administraciones Públicas								
Otros sectores residentes								
-Instituciones financieras no monetarias								
-Sociedades no financieras								
AF.33 VALORES DISTINTOS DE ACCIONES					1 794	-25 369	7 398	558
Instituciones financieras monetarias.					1 794		7 398	
Administraciones Públicas						-4 871		
Otros sectores residentes						-20 498		558
-Instituciones financieras no monetarias								
-Sociedades no financieras								
-Hogares e IPSFL								
AF.34 DERIVADOS FINANCIEROS								
AF.5 ACCIONES Y OTRAS PARTICIPACIONES	-5 134		-646	6 578				
Instituciones financieras monetarias.	-1 688		-646					
Administraciones Públicas								
Otros sectores residentes	-3 446			6 578				
-Instituciones financieras no monetarias								
-Sociedades no financieras								
-Hogares e IPSFL								
AF.6 RESERVAS TÉCNICAS DE SEGUROS.								
AF.7 OTRAS CUENTAS PENDIENTE DE COBRO								
ADQUISICIÓN NETA DE ACTIVOS FINANCIEROS DE SECT.RESIDENTES	-5 134	1 344	-646	6 578	1 794	-25 369	7 398	558

2012 data

1. Net acquisition of financial assets of domestic sectors (liabilities of other euro area residents and the rest of the world)

1. Adquisición neta de activos financieros de los sectores residentes (pasivos de otros residentes en la zona del euro y en el resto del mundo)

Millones de euros

Inversiones de España en el exterior/Spanish investment abroad				Reservas/ Reserve assets	Errores y omisiones/ Errors and omissions	Total Balanza de pagos/ Total Balance of payments	Cuentas financieras/ Financial accounts	Discrepancia/ Discrepancy	Balance of payments
Otras inversiones/Other investment			Depósitos y préstamos / Deposits and loans						
Instituciones financieras monetarias/ Monetary financial institutions	Administraciones públicas/ General government	Otros sectores residentes/ Other resident sectors							
9	10	11	12	13	14=1a13/1to13	15	16=15-14	Financial accounts	
									AF.1 MONETARY GOLD AND SDRs
	16 017	20 213	9 719	250		47 543	24 479	-23 064	CURRENCY, DEPOSITS AND LOANS
							6 164		AF.2 CURRENCY AND DEPOSITS
							1 850		Monetary financial institutions
							4 030		Other resident sectors
							-398		-Non-monetary financial institutions
							5 578		-Non-financial corporations
							-1 151		-Households and non-profit institutions
							18 315		AF.4 LOANS
							-4 197		Monetary financial institutions
							15 715		General Government
							6 798		Other resident sectors
							53		-Non-monetary financial institutions
							6 744		-Non-financial corporations
				1 963		-13 657	-13 655	1	AF.33 SECURITIES OTHER THAN SHARES
				1 963		11 155	11 155	0	Monetary financial institutions
						-4 871	-5 040	-169	General Government
						-19 940	-20 567	-626	Other resident sectors
							-9 665		-Non-monetary financial institutions
							-3 825		-Non-financial corporations
							-7 077		-Households and non-profit institutions
				-2		-2	1 118	1 119	AF.34 FINANCIAL DERIVATIVES
						798	4 920	4 122	AF.5 SHARES AND OTHER EQUITY
						-2 334	-3 233	-899	Monetary financial institutions
							3 913	3 913	General Government
						3 132	4 240	1 108	Other resident sectors
							4 128		-Non-monetary financial institutions
							-3 059		-Non-financial corporations
							3 171		-Households and non-profit institutions
							49	49	AF.6 INSURANCE TECHNICAL RESERVES
						-4 245	-4 245	6 540	AF.7 OTHER ACCOUNTS PAYABLE
	16 017	20 213	9 719	2 211	-4 245	30 437	23 450	-6 987	NET ACQ. OF FINANCIAL ASSETS OF DOMESTIC SECTORS

Euro millions

17. BALANCE OF PAYMENTS AND INTERNATIONAL INVESTMENT POSITION

17.B Reconciliation between resident's financial transactions vis-à-vis other euro area residents and the rest of the world and the balance of payments

17. BALANZA DE PAGOS Y POSICIÓN DE INVERSIÓN INTERNACIONAL
17.B Conciliación entre las operaciones financieras de residentes frente a otros residentes en la zona del euro y al resto del mundo y la balanza de pagos

Datos referidos a 2012

Balanza de pagos	Inversiones del exterior en España/Foreign investment in Spain									
	Inversión directa/ Direct investment		Inversión de cartera/ Portfolio investment							
	Acciones y otras participaciones/ Shares and other equities	Financiación entre empresas relacionadas/ Intercompany debt transactions	Acciones y participaciones/ Equity securities		Bonos y obligaciones/ Bonds and notes			Instrumentos del mercado monetario/ Money market instruments		
			Instituciones financieras monetarias/ Monetary financial institutions	Otros sectores residentes/ Other resident sectors	Instituciones financieras monetarias/ Monetary financial institutions	Administraciones públicas/ General government	Otros sectores residentes/ Other resident sectors	Instituciones financieras monetarias/ Monetary financial institutions	Administraciones públicas/ General government	Otros sectores residentes/ Other resident sectors
1	2	3	4	5	6	7	8	9	10	
Cuentas financieras										
AF.1 ORO MONETARIO Y DEG										
AF.2 DEPÓSITOS.										
Instituciones financieras monetarias.										
Otros sectores residentes										
-Instituciones financieras no monetarias										
AF.331 VALORES A CORTO PLAZO DISTINTOS DE ACCIONES								-1 823	2 945	684
Instituciones financieras monetarias.								-1 823	2 945	684
Administraciones públicas										
Otros sectores residentes										684
-Instituciones financieras no monetarias										
-Sociedades no financieras.										
AF.332 VALORES A LARGO PLAZO DISTINTOS DE ACCIONES					-43 022	2 320	-17 689			
Instituciones financieras monetarias.					-43 022	2 320	-17 689			
Administraciones públicas						2 320				
Otros sectores residentes							-17 689			
-Instituciones financieras no monetarias										
-Sociedades no financieras										
AF.34 DERIVADOS FINANCIEROS.										
AF.4 PRÉSTAMOS		-8 932								
Administraciones públicas		-8 932								
Otros sectores residentes										
-Instituciones financieras no monetarias										
-Sociedades no financieras										
-Hogares e IPSFL.										
AF.5 ACCIONES Y OTRAS PARTICIPACIONES	30 529		3 732	3 157						
Instituciones financieras monetarias.	3 051		3 732							
Otros sectores residentes	27 478			3 157						
-Instituciones financieras no monetarias										
-Sociedades no financieras										
AF.6 RESERVAS TÉCNICAS DE SEGURO										
AF.7 OTRAS CUENTAS PENDIENTES DE PAGO										
CONTRACCIÓN NETA DE PASIVOS DE SECT. RESIDENTES. . .	30 529	-8 932	3 732	3 157	-43 022	2 320	-17 689	-1 823	2 945	684

2012 data

2. Net incurrence of liabilities of domestic sectors (financial assets of other euro area residents and the rest of the world)

2. Contracción neta de pasivos de los sectores residentes (activos financieros de otros residentes en la zona del euro y en el resto del mundo)

Millones de euros

Inversiones del exterior en España/Foreign investment in Spain				Derivados financieros netos/ Net financial derivatives	Total Balanza de pagos/ Total Balance of payments	Cuentas financieras/ Financial accounts	Discrepancia/ Discrepancy	Balance of payments
Otras inversiones/Other investment		Depósitos/ Deposits	Instituciones financieras monetarias/ Monetary financial institutions					
Préstamos/Loans	Administraciones públicas/ General government							
11	12	13	14	15=1a14/1to14	16	17=16-15	Financial accounts	
						-27	-27	AF.1 MONETARY GOLD AND SDRs
		10 675		10 675	4 499	-6 176	-6 176	AF.2 DEPOSITS
		10 675		10 675	4 499	-6 176	-6 176	Monetary financial institutions Other resident sectors -Non-monetary financial institutions
				1 806	5 113	3 307	3 307	AF.331 SHORT-TERM SECURITIES OTHER THAN SHARES
				-1 823	-223	1 600	1 600	Monetary financial institutions
				2 945	4 150	1 205	1 205	General Government
				684	1 186	502	502	Other resident sectors
					1 186			-Non-monetary financial institutions -Non-financial corporations
				-58 391	-69 646	-11 254	-11 254	AF.332 LONG-TERM SECURITIES OTHER THAN SHARES
				-43 022	-50 716	-7 694	-7 694	Monetary financial institutions
				2 320	3 261	942	942	General Government
				-17 689	-22 191	-4 502	-4 502	Other resident sectors
					-22 452			-Non-monetary financial institutions
					260			-Non-financial corporations
			8 555	8 555	10 610	2 055	2 055	AF.34 FINANCIAL DERIVATIVES
55 034	-11 046			35 056	40 966	5 910	5 910	AF.4 LOANS
55 034	-11 046			55 034	56 332	1 299	1 299	General Government
				-19 978	-15 366	4 612	4 612	Other resident sectors
					-84			-Non-monetary financial institutions
					-15 593			-Non-financial corporations
					311			-Households and non-profit institutions
				37 418	34 257	-3 162	-3 162	AF.5 SHARES AND OTHER EQUITY
				6 783	4 216	-2 567	-2 567	Monetary financial institutions
				30 636	30 041	-595	-595	Other resident sectors
					-462			-Non-monetary financial institutions
					30 503			-Non-financial corporations
						-38	-38	AF.6 INSURANCE TECHNICAL RESERVES
						81	81	AF.7 OTHER ACCOUNTS RECEIVABLE
55 034	-11 046	10 675	8 555	35 119	25 815	-9 303	-9 303	NET INCURRENCE OF LIABILITIES OF DOMESTIC SECTORS

Euro millions

17. BALANCE OF PAYMENTS AND INTERNATIONAL INVESTMENT POSITION

17.B Reconciliation between resident's financial transactions vis-à-vis other euro area residents and the rest of the world and the balance of payments

17. BALANZA DE PAGOS Y POSICIÓN DE INVERSIÓN INTERNACIONAL

17.1 Resumen. Saldos

A) Balanza de pagos

Millones de euros

	Cuenta corriente (ingresos menos pagos)					Cuenta de capital (ingresos - pagos)	Cuenta corriente más Cuenta de capital	Cuenta financiera			Errores y omisiones
	Total	Bienes	Servicios	Rentas	Transferencias			Total (VNP - VNA)	Banco de España	Resto sectores	
09	-50 539	-41 611	25 032	-25 931	-8 030	4 224	-46 315	51 982	10 464	41 517	-5 667
10	-46 963	-48 173	28 040	-19 933	-6 897	6 289	-40 674	43 329	15 696	27 633	-2 655
11	P -39 787	-42 331	34 630	-25 712	-6 374	5 471	-34 316	28 681	109 141	-80 459	5 635
12	P -11 268	-25 800	37 112	-18 589	-3 991	6 589	-4 679	434	173 515	-173 081	4 245
12 E-M	P -13 822	-9 058	5 799	-6 284	-4 279	675	-13 147	7 918	105 572	-97 654	5 229
13 E-M	P -2 561	-2 451	7 309	-3 716	-3 702	1 392	-1 170	-2 742	-38 767	36 025	3 912
11 Dic	P -3 575	-3 986	1 671	-1 960	700	159	-3 415	-1 373	33 966	-35 339	4 789
12 Ene	P -4 715	-3 203	2 334	-2 839	-1 007	74	-4 641	2 606	9 533	-6 927	2 035
Feb	P -5 875	-3 189	1 576	-1 718	-2 545	114	-5 761	6 038	29 305	-23 267	-277
Mar	P -3 232	-2 665	1 889	-1 728	-727	487	-2 745	-727	66 734	-67 460	3 472
Abr	P -1 550	-2 941	2 589	-923	-275	314	-1 237	1 925	28 990	-27 065	-688
May	P -625	-1 424	2 900	-1 439	-662	700	75	1 706	42 051	-40 345	-1 780
Jun	P -981	-2 226	3 898	-2 340	-313	705	-275	118	60 177	-60 059	158
Jul	P 829	-1 181	5 158	-2 736	-413	82	911	1 575	18 879	-17 304	-2 486
Ago	P 850	-2 691	5 223	-838	-844	639	1 488	83	11 764	-11 681	-1 571
Sep	P -402	-2 642	4 124	-878	-1 006	796	394	-4 158	-33 911	29 752	3 764
Oct	P 277	-1 274	3 618	-1 574	-494	1 024	1 301	-1 524	-18 000	16 476	223
Nov	P 953	-1 057	1 922	-1 847	1 935	901	1 854	601	-14 612	15 214	-2 456
Dic	P 3 203	-1 306	1 881	268	2 360	753	3 956	-7 809	-27 395	19 586	3 853
13 Ene	P -2 645	-2 857	2 746	-1 665	-869	298	-2 346	2 306	-28 068	30 374	40
Feb	P -1 303	-601	2 307	-814	-2 196	743	-560	-608	-11 428	10 820	1 168
Mar	P 1 387	1 006	2 256	-1 238	-637	350	1 737	-4 440	729	-5 168	2 703

17. BALANZA DE PAGOS Y POSICIÓN DE INVERSIÓN INTERNACIONAL

17.2 Resumen de la cuenta financiera

A) Balanza de pagos

Variación de pasivos menos variación de activos

Millones de euros

	Total cuenta financiera (VNP - VNA)	Sectorios institucionales					Componentes							
		Banco de España	Resto de los sectores				Inversión directa	Inversión cartera sin BE	Otra inversión sin BE	Derivados financieros sin BE	Reservas	Activos netos BE frente Eurosistema	Otros activos netos del BE	
			Total	Otras IFM	AAPP	Otros sectores residentes								7
09	51 982	10 464	41 517	1 976	69 813	-30 272	-1 917	44 824	4 665	-6 054	-1 563	6 146	5 882	
10	43 329	15 696	27 633	14 488	22 101	-8 956	1 532	28 727	-11 232	8 605	-814	9 788	6 722	
11	P 28 681	109 141	-80 459	-74 559	-14 387	8 487	-7 022	-27 547	-43 923	-1 967	-10 022	124 056	-4 893	
12	P 434	173 515	-173 081	-217 276	44 967	-772	25 387	-53 631	-153 277	8 439	-2 211	162 366	13 361	
12 E-M	P 7 918	105 572	-97 654	-90 332	-18 788	11 465	6 822	-39 851	-67 408	2 783	-212	101 055	4 730	
13 E-M	P -2 742	-38 767	36 025	29 117	7 296	-388	3 814	-4 252	30 855	5 608	-787	-40 442	2 462	
11 Dic	P -1 373	33 966	-35 339	-24 578	-13 028	2 266	113	-13 333	-20 942	-1 177	-3 160	37 801	-675	
12 Ene	P 2 606	9 533	-6 927	-8 009	-6 570	7 652	2 912	-7 273	-2 410	-155	-71	8 808	797	
Feb	P 6 038	29 305	-23 267	-31 908	-187	8 828	1 930	-6 980	-20 925	2 708	-111	27 639	1 777	
Mar	P -727	66 734	-67 460	-50 414	-12 031	-5 015	1 981	-25 598	-44 073	230	-30	64 608	2 156	
Abr	P 1 925	28 990	-27 065	-9 875	-13 275	-3 915	1 841	-21 987	-5 834	-1 083	-152	26 807	2 334	
May	P 1 706	42 051	-40 345	-35 130	2 043	-7 258	-1 420	-10 017	-29 193	285	-243	42 265	29	
Jun	P 118	60 177	-60 059	-41 622	-1 320	-17 117	-2 975	-14 639	-42 846	400	-3 502	63 314	364	
Jul	P 1 575	18 879	-17 304	-9 786	-283	-7 235	-681	-6 013	-14 232	3 621	2 025	14 853	2 001	
Ago	P 83	11 764	-11 681	-14 105	7 509	-5 085	-425	-215	-11 569	528	-122	11 155	731	
Sep	P -4 158	-33 911	29 752	13 798	9 876	6 079	4 085	10 387	14 706	575	-14	-34 287	390	
Oct	P -1 524	-18 000	16 476	4 664	48	11 765	3 708	18 817	-6 788	739	2	-19 704	1 702	
Nov	P 601	-14 612	15 214	-7 120	11 892	10 442	6 757	33 011	-25 615	1 061	-13	-14 388	-211	
Dic	P -7 809	-27 395	19 586	-27 768	47 267	87	7 676	-23 123	35 501	-469	18	-28 704	1 291	
13 Ene	P 2 306	-28 068	30 374	18 234	7 331	4 809	2 374	11 262	14 417	2 319	-934	-27 930	796	
Feb	P -608	-11 428	10 820	2 770	8 736	-686	1 601	-1 205	8 989	1 434	-8	-12 286	866	
Mar	P -4 440	729	-5 168	8 113	-8 771	-4 511	-162	-14 310	7 448	1 855	155	-226	799	

17. BALANZA DE PAGOS Y POSICIÓN DE INVERSIÓN INTERNACIONAL
A) Balanza de pagos

17.3 Cuenta corriente y de capital. Detalle

Millones de euros

	Bienes			Servicios					Rentas			Transferencias corrientes			Cuenta de capital		
	Saldo 1=2-3	Ingresos 2	Pagos 3	Saldo 4=5-7	Ingresos 5	Del cual:		Pagos 7	Saldo 9=10-11	Ingresos 10	Pagos 11	Saldo 12=13-14	Ingresos 13	Pagos 14	Saldo 15=16-17	Ingresos 16	Pagos 17
						Turismo y viajes 6	Turismo y viajes 8										
09	-41 611	164 083	205 693	25 032	88 754	38 125	63 722	12 086	-25 931	45 338	71 269	-8 030	18 152	26 182	4 224	6 478	2 254
10	-48 173	193 989	242 161	28 040	94 149	39 621	66 109	12 663	-19 933	46 373	66 306	-6 897	18 215	25 112	6 289	7 934	1 645
11	P-42 331	221 644	263 975	34 630	103 067	43 026	68 437	12 349	-25 712	43 209	68 921	-6 374	19 652	26 025	5 471	7 183	1 712
12	P-25 800	231 010	256 809	37 112	107 222	43 521	70 110	11 911	-18 589	37 085	55 674	-3 991	20 492	24 483	6 589	7 954	1 366
12 E-M	P -9 058	56 430	65 487	5 799	22 328	7 643	16 529	2 473	-6 284	8 460	14 744	-4 279	3 553	7 833	675	980	305
13 E-M	P -2 451	59 537	61 989	7 309	22 877	7 794	15 568	2 460	-3 716	7 333	11 049	-3 702	4 170	7 872	1 392	2 008	617
11 Dic	P -3 986	18 142	22 128	1 671	7 936	2 156	6 265	972	-1 960	5 457	7 418	700	3 753	3 053	159	609	450
12 Ene	P -3 203	17 138	20 341	2 334	7 759	2 688	5 425	807	-2 839	2 931	5 770	-1 007	1 175	2 182	74	189	115
Feb	P -3 189	18 490	21 679	1 576	7 069	2 255	5 492	857	-1 718	2 467	4 184	-2 545	1 152	3 697	114	199	85
Mar	P -2 665	20 801	23 467	1 889	7 500	2 700	5 611	808	-1 728	3 062	4 790	-727	1 226	1 954	487	592	105
Abr	P -2 941	17 577	20 519	2 589	7 880	2 746	5 292	838	-923	3 019	3 942	-275	1 725	2 000	314	405	92
May	P -1 424	19 893	21 318	2 900	8 288	3 568	5 388	679	-1 439	3 898	5 337	-662	1 170	1 832	700	794	94
Jun	P -2 226	19 713	21 939	3 898	10 057	4 404	6 159	1 123	-2 340	3 472	5 811	-313	1 331	1 644	705	820	115
Jul	P -1 181	20 219	21 400	5 158	11 915	5 641	6 756	1 236	-2 736	2 787	5 523	-413	1 415	1 828	82	221	139
Ago	P -2 691	17 119	19 810	5 223	10 955	5 848	5 733	1 305	-838	2 363	3 201	-844	1 072	1 916	639	746	107
Sep	P -2 642	18 915	21 557	4 124	9 977	4 851	5 853	1 209	-878	3 002	3 880	-1 006	1 147	2 153	796	892	96
Oct	P -1 274	21 748	23 022	3 618	9 671	4 097	6 053	1 104	-1 574	2 331	3 905	-494	1 432	1 926	1 024	1 144	120
Nov	P -1 057	20 639	21 696	1 922	7 777	2 581	5 855	1 058	-1 847	2 215	4 062	1 935	3 526	1 591	901	1 048	147
Dic	P -1 306	18 756	20 062	1 881	8 374	2 142	6 494	886	268	5 538	5 270	2 360	4 120	1 760	753	905	151
13 Ene	P -2 857	18 871	21 728	2 746	8 095	2 648	5 349	774	-1 665	2 335	4 000	-869	1 882	2 750	298	709	411
Feb	P -601	19 304	19 905	2 307	7 286	2 276	4 978	852	-814	2 685	3 498	-2 196	1 098	3 294	743	854	111
Mar	P 1 006	21 362	20 355	2 256	7 497	2 870	5 241	834	-1 238	2 313	3 550	-637	1 190	1 827	350	446	96

17. BALANZA DE PAGOS Y POSICIÓN DE INVERSIÓN INTERNACIONAL
A) Balanza de pagos

17.4 Cuenta corriente. Detalle de rentas

Millones de euros

	Saldo 1=2-8	Ingresos						Pagos					
		Total 2=3+7	De la inversión				Del trabajo 7	Total 8=9+13	De la inversión				Del trabajo 13
			Total 3=4 a 6	Instituciones financieras monetarias 4	Administraciones Públicas 5	Otros sectores residentes 6			Total 9=10 a 12	Instituciones financieras monetarias 10	Administraciones Públicas 11	Otros sectores residentes 12	
07	-30 055	57 961	56 495	20 191	712	35 592	1 466	88 016	86 273	32 812	8 723	44 738	1 744
08	-35 483	53 050	51 525	21 992	830	28 703	1 525	88 533	86 956	36 975	8 416	41 565	1 577
09	-25 931	45 338	43 979	15 578	639	27 762	1 359	71 269	69 780	25 296	9 571	34 913	1 488
10	-19 933	46 373	44 874	14 566	425	29 882	1 499	66 306	64 771	19 458	10 477	34 836	1 535
11	P -25 712	43 209	41 800	14 809	462	26 529	1 409	68 921	67 354	21 497	11 191	34 666	1 567
09 I	-9 622	10 617	10 250	4 633	195	5 422	367	20 239	19 871	7 839	2 204	9 828	368
II	-6 007	11 888	11 566	3 361	176	8 030	322	17 895	17 493	6 656	2 428	8 408	402
III	-4 911	11 004	10 686	4 702	137	5 846	319	15 915	15 560	5 686	2 425	7 449	355
IV	-5 392	11 828	11 477	2 882	131	8 464	351	17 220	16 857	5 115	2 514	9 228	363
10 I	-4 248	9 180	8 799	3 793	112	4 894	381	13 428	13 044	4 862	2 499	5 683	385
II	-5 615	12 482	12 107	2 900	108	9 099	375	18 097	17 654	5 332	2 603	9 719	443
III	-5 277	10 066	9 684	4 176	99	5 408	383	15 343	14 993	4 836	2 653	7 504	350
IV	-4 794	14 644	14 284	3 697	105	10 481	361	19 438	19 081	4 428	2 722	11 931	357
11 I	P -5 865	8 515	8 152	3 551	103	4 498	362	14 379	13 958	4 602	2 692	6 664	422
II	P -6 106	12 445	12 086	3 753	124	8 209	359	18 551	18 130	5 682	2 763	9 685	421
III	P -7 805	9 792	9 449	3 523	117	5 809	343	17 597	17 241	6 234	2 847	8 159	356
IV	P -5 937	12 457	12 112	3 983	118	8 012	345	18 394	18 025	4 978	2 889	10 158	369
12 I	P -6 284	8 460	8 068	4 448	120	3 500	392	14 744	14 353	5 359	2 652	6 343	391
II	P -4 701	10 389	9 990	4 163	41	5 785	399	15 090	14 679	3 959	2 429	8 291	411
III	P -4 451	8 152	7 734	3 683	34	4 017	418	12 604	12 190	3 881	2 454	5 856	413
IV	P -3 152	10 084	9 716	3 142	41	6 533	368	13 236	12 860	3 345	2 759	6 756	376

17. BALANZA DE PAGOS Y POSICIÓN DE INVERSIÓN INTERNACIONAL

A) Balanza de pagos

17.5 Cuenta corriente. Detalle de transferencias corrientes

Millones de euros

Saldo	Ingresos								Pagos					
	Total	Administraciones Públicas		Resto sectores				Total	Administraciones Públicas		Resto sectores			
		Total	Del cual	Total	Remesas de trabajadores	Otras	Del cual		Total	Del cual	Total	Remesas de trabajadores	Otras	
														Procedente de la UE
1=2-9	2=3+5	3	4	5=6+7	6	7	8	9=10+12	10	11	12=13+14	13	14	
07	-7 146	18 530	3 671	1 791	14 859	5 311	9 549	6 215	25 677	12 342	10 314	13 335	8 449	4 886
08	-9 389	17 352	2 477	864	14 876	5 360	9 515	5 639	26 741	13 701	10 634	13 040	7 948	5 092
09	-8 030	18 152	3 057	1 084	15 095	5 061	10 034	6 674	26 182	14 591	11 440	11 591	7 214	4 377
10	-6 897	18 215	2 948	676	15 267	5 376	9 891	6 310	25 112	13 040	10 390	12 072	7 184	4 889
11	P -6 374	19 652	3 857	1 744	15 795	5 712	10 083	6 073	26 025	13 451	11 768	12 574	7 264	5 310
09 /	-3 360	3 511	707	285	2 804	1 148	1 656	791	6 871	4 118	3 692	2 753	1 688	1 065
II	-1 933	3 873	560	241	3 313	1 264	2 050	1 180	5 807	3 071	2 538	2 736	1 692	1 044
III	-2 113	3 289	656	85	2 633	1 422	1 211	451	5 402	2 417	1 931	2 986	1 901	1 084
IV	-624	7 478	1 134	473	6 344	1 227	5 117	4 252	8 102	4 985	3 279	3 117	1 933	1 184
10 /	-4 248	3 106	654	159	2 452	1 212	1 240	476	7 354	4 640	3 998	2 714	1 578	1 135
II	-1 021	3 880	592	46	3 289	1 408	1 881	920	4 901	2 112	1 827	2 789	1 628	1 161
III	-2 844	3 659	875	208	2 784	1 468	1 316	337	6 503	3 189	2 714	3 313	1 959	1 354
IV	1 215	7 569	827	264	6 742	1 288	5 454	4 577	6 354	3 098	1 852	3 256	2 018	1 237
11 /	P -4 058	3 249	585	32	2 664	1 357	1 308	380	7 307	4 249	3 986	3 058	1 850	1 209
II	P -1 540	3 730	510	74	3 220	1 440	1 780	700	5 269	2 195	1 832	3 074	1 747	1 327
III	P -1 305	4 718	1 905	1 317	2 813	1 609	1 205	248	6 024	2 837	2 475	3 187	1 862	1 324
IV	P 529	7 954	857	321	7 097	1 307	5 791	4 744	7 425	4 170	3 474	3 255	1 805	1 450
12 /	P -4 279	3 553	720	321	2 833	1 460	1 373	424	7 833	4 774	4 589	3 058	1 588	1 471
II	P -1 250	4 226	1 149	619	3 076	1 486	1 591	579	5 475	2 530	2 336	2 945	1 586	1 359
III	P -2 263	3 635	913	276	2 721	1 581	1 141	127	5 898	2 874	2 339	3 023	1 657	1 367
IV	P 3 801	9 078	1 272	411	7 806	1 395	6 411	4 987	5 277	1 999	1 688	3 279	1 654	1 625

17. BALANZA DE PAGOS Y POSICIÓN DE INVERSIÓN INTERNACIONAL

A) Balanza de pagos

17.6 Cuenta de capital.

Resumen por componentes y sectores institucionales

Millones de euros

Saldo	Ingresos						Pagos					
	Total	Enajenación de activos inmateriales no producidos (a)	Transferencias de capital				Total	Enajenación de activos inmateriales no producidos (a)	Transferencias de capital			
			Total	Administraciones Públicas	Resto sectores	Total			Administraciones Públicas	Resto sectores		
											Total	Del cual
1=2-8	2=3+4	3	4=5+7	5	6	7	8=9+10	9	10=11+12	11	12	
07	4 577	6 419	148	6 271	4 947	4 598	1 324	1 843	631	1 211	96	1 115
08	5 475	6 892	423	6 469	5 163	4 912	1 305	1 417	585	833	96	737
09	4 224	6 478	1 138	5 340	4 175	3 965	1 165	2 254	1 553	701	153	547
10	6 289	7 934	1 058	6 876	5 559	5 401	1 317	1 645	925	720	71	649
11	P 5 471	7 183	615	6 568	5 122	5 017	1 446	1 712	991	721	140	581
09 /	1 058	1 393	155	1 239	975	877	263	335	188	147	12	135
II	1 311	2 010	371	1 639	1 278	1 239	362	699	533	167	35	131
III	700	1 411	446	965	712	683	253	711	470	241	87	154
IV	1 155	1 664	167	1 497	1 210	1 166	287	509	362	147	19	128
10 /	1 896	2 264	189	2 075	1 769	1 692	307	369	174	195	19	175
II	1 710	2 120	180	1 940	1 600	1 576	340	410	235	175	17	158
III	1 363	1 831	521	1 309	1 023	990	286	468	287	181	23	158
IV	1 321	1 719	167	1 552	1 167	1 143	384	399	230	169	12	157
11 /	P 1 565	1 873	183	1 690	1 391	1 360	299	308	147	162	9	153
II	P 1 349	1 626	229	1 398	1 032	1 022	365	277	150	127	4	123
III	P 1 251	1 720	144	1 575	1 224	1 206	351	469	313	156	7	148
IV	P 1 306	1 963	59	1 905	1 475	1 430	429	657	381	276	120	156
12 /	P 675	980	90	890	540	504	350	305	168	137	11	126
II	P 1 718	2 019	78	1 941	1 665	1 643	276	300	135	165	12	154
III	P 1 517	1 859	154	1 706	1 405	1 359	300	342	170	173	14	159
IV	P 2 678	3 097	326	2 771	2 395	2 359	375	419	246	173	18	155

Véanse notas al final del capítulo

17. BALANZA DE PAGOS Y POSICIÓN DE INVERSIÓN INTERNACIONAL
A) Balanza de pagos

17.7 Cuenta financiera. Detalle por componentes

Millones de euros

	Total	Inversiones directas			Inversiones de cartera incluido Banco de España			Otras inversiones incluido Banco de España			Derivados financieros incluido Banco de España	Reservas
		Total	De España en el exterior	Del exterior en España	Total	De España en el exterior	Del exterior en España	Total	De España en el exterior	Del exterior en España		
09	51 982	-1 917	9 409	7 491	50 761	-2 446	48 315	10 426	4 394	14 820	-5 724	-1 563
10	43 329	1 532	28 574	30 106	35 435	-71 402	-35 967	-1 447	17 630	16 183	8 622	-814
11	P 28 681	-7 022	26 313	19 290	-32 277	-37 689	-69 966	79 975	35 818	115 793	-1 972	-10 022
12	P 434	25 387	-3 790	21 598	-40 011	-9 688	-49 699	8 713	45 949	54 663	8 555	-2 211
12 E-M	P 7 918	6 822	-1 632	5 190	-35 189	-1 862	-37 051	33 729	26 820	60 549	2 768	-212
13 E-M	P -2 742	3 814	5 892	9 706	-1 903	-2 915	-4 818	-9 449	11 284	1 835	5 582	-787
11 Dic	P -1 373	113	4 690	4 803	-13 825	-5 064	-18 889	16 681	-519	16 162	-1 182	-3 160
12 Ene	P 2 606	2 912	-1 609	1 303	-6 616	-701	-7 318	6 551	-2 848	3 702	-169	-71
Feb	P 6 038	1 930	58	1 987	-5 173	360	-4 813	6 685	8 854	15 539	2 708	-111
Mar	P -727	1 981	-81	1 899	-23 399	-1 521	-24 920	20 493	20 815	41 308	228	-30
Abr	P 1 925	1 841	1 372	3 213	-19 622	-6 598	-26 220	20 953	3 292	24 245	-1 095	-152
May	P 1 706	-1 420	1 628	207	-9 828	-2 813	-12 640	12 912	17 420	30 333	285	-243
Jun	P 118	-2 975	2 550	-425	-14 277	-2 483	-16 761	20 460	17 131	37 591	411	-3 502
Jul	P 1 575	-681	75	-606	-4 498	-8 177	-12 675	1 185	-9 836	-8 651	3 544	2 025
Ago	P 83	-425	2 265	1 840	934	-605	329	-929	-7 420	-8 349	624	-122
Sep	P -4 158	4 085	-3 838	246	10 726	-1 627	9 099	-19 589	-7 931	-27 520	634	-14
Oct	P -1 524	3 708	1 811	5 520	20 609	-9 562	11 047	-26 611	2 391	-24 220	767	2
Nov	P 601	6 757	-4 626	2 131	32 842	-12 895	19 948	-40 035	2 389	-37 646	1 050	-13
Dic	P -7 809	7 676	-3 394	4 282	-21 709	36 933	15 225	6 638	1 692	8 330	-432	18
13 Ene	P 2 306	2 374	188	2 563	11 913	-1 576	10 337	-13 372	1 369	-12 003	2 325	-934
Feb	P -608	1 601	-223	1 378	-207	-892	-1 099	-3 397	4 847	1 450	1 402	-8
Mar	P -4 440	-162	5 927	5 765	-13 609	-447	-14 055	7 320	5 067	12 388	1 855	155

17. BALANZA DE PAGOS Y POSICIÓN DE INVERSIÓN INTERNACIONAL
A) Balanza de pagos

17.8 Inversiones de España en el exterior.
Detalle por sectores institucionales

Millones de euros

	Directas			Cartera					Otra inversión				
	Total	Otras Instituciones Financieras Monetarias	Otros sectores residentes	Total	Banco de España	Otras Instituciones Financieras Monetarias	Adminis- traciones Públicas	Otros sectores residentes	Total	Banco de España	Otras Instituciones Financieras Monetarias	Adminis- traciones Públicas	Otros sectores residentes
09	9 409	6 201	3 208	-2 446	-5 937	8 639	-12 202	7 055	4 394	385	3 482	1 314	-788
10	28 574	-6 480	35 054	-71 402	-6 708	-34 598	-5 956	-24 140	17 630	3	8 325	3 218	6 084
11	P 26 313	15 505	10 807	-37 689	4 730	-7 859	-1 101	-33 460	35 818	158	17 326	6 881	11 453
12	P -3 790	-1 688	-2 102	-9 688	-13 620	22 165	-4 871	-13 362	45 949	375	15 642	20 213	9 719
12 E-M	P -1 632	1 093	-2 725	-1 862	-4 663	8 299	-342	-5 157	26 820	-82	25 419	1 109	373
13 E-M	P 5 892	-619	6 511	-2 915	-2 350	1 247	-220	-1 592	11 284	-138	11 581	-3 254	3 096
11 Dic	P 4 690	429	4 261	-5 064	492	-1 897	29	-3 687	-519	178	-3 094	3 493	-1 096
12 Ene	P -1 609	1 444	-3 053	-701	-657	2 333	-362	-2 016	-2 848	-153	-1 046	-1 360	-290
Feb	P 58	97	-39	360	-1 806	4 592	13	-2 438	8 854	29	11 428	-2 512	-91
Mar	P -81	-448	367	-1 521	-2 199	1 374	7	-703	20 815	42	15 037	4 981	754
Abr	P 1 372	78	1 294	-6 598	-2 365	-1 811	-527	-1 894	3 292	20	-1 540	4 374	438
May	P 1 628	129	1 499	-2 813	-1 89	-2 252	11	-382	17 420	160	14 957	1 018	1 285
Jun	P 2 550	-52	2 602	-2 483	-362	-1 675	3	-450	17 131	8	12 999	399	3 725
Jul	P 75	112	-38	-8 177	-1 514	-3 907	-244	-2 512	-9 836	-564	-11 356	220	1 865
Ago	P 2 265	-114	2 379	-605	-1 149	381	-578	742	-7 420	515	-8 775	-313	1 152
Sep	P -3 838	-2 886	-953	-1 627	-339	1 354	-1 527	-1 114	-7 931	8	-7 961	90	-68
Oct	P 1 811	52	1 760	-9 562	-1 792	-5 869	-1 608	-293	2 391	119	-2 182	3 964	490
Nov	P -4 626	89	-4 715	-12 895	168	-8 926	-804	-3 333	2 389	32	-1 333	2 550	1 141
Dic	P -3 394	-189	-3 205	36 933	-1 414	36 572	746	1 030	1 692	160	-4 587	6 802	-682
13 Ene	P 188	-552	741	-1 576	-650	-1 072	-27	173	1 369	-141	2 915	-2 035	630
Feb	P -223	-176	-47	-892	-998	1 609	1 067	-2 570	4 847	100	5 304	-1 825	1 268
Mar	P 5 927	110	5 818	-447	-701	710	-1 260	805	5 067	-98	3 362	606	1 197

17. BALANZA DE PAGOS Y POSICIÓN DE INVERSIÓN INTERNACIONAL
A) Balanza de pagos
17.9 Inversiones directas y de cartera de España en el exterior, incluido Banco de España Instituciones financieras monetarias

Millones de euros

	Inversiones directas				Inversiones de cartera								
	Total	Acciones	Otras formas de participación y beneficios reinvertidos	Inmuebles	Total	Banco de España				Otras instituciones financieras monetarias			
						Total	Acciones y participaciones en fondos de inversión	Bonos y obligaciones	Instrumentos del mercado monetario	Total	Acciones y participaciones en fondos de inversión	Bonos y obligaciones	Instrumentos del mercado monetario
07	30 361	29 348	1 000	14	17 100	14 351	-	11 460	2 891	2 749	3 253	127	-631
08	6 436	5 600	894	-58	7 933	344	-	6 474	-6 131	7 590	-2 518	11 068	-960
09	6 201	4 909	1 322	-30	2 701	-5 937	-	-3 997	-1 940	8 639	-1 640	6 983	3 295
10	-6 480	-8 065	1 566	18	-41 307	-6 708	-	-6 440	-268	-34 598	-1 975	-29 151	-3 473
11	P 15 505	14 552	958	-5	-3 129	4 730	-	4 378	352	-7 859	-2 344	-4 606	-909
09 /	3 478	2 952	531	-5	-364	-2 928	-	-903	-2 025	2 564	-1 297	1 043	2 818
II	559	311	254	-6	8 332	-3 355	-	-3 554	199	11 687	-323	7 589	4 421
III	1 373	1 141	239	-7	-1 167	113	-	62	52	-1 280	-184	-141	-955
IV	791	505	297	-12	-4 100	233	-	398	-166	-4 332	164	-1 508	-2 988
10 /	-6 577	-7 293	750	-35	-4 626	-975	-	-976	1	-3 651	539	-3 511	-679
II	750	467	270	12	-21 547	-6 164	-	-5 798	-366	-15 383	-1 420	-12 693	-1 270
III	252	-15	240	28	-7 012	-1 445	-	-1 445	-	-5 568	604	-5 814	-358
IV	-905	-1 224	306	13	-8 121	1 875	-	1 778	97	-9 996	-1 698	-7 132	-1 166
11 /	P 4 408	4 189	220	-0	1 312	-110	-	-601	492	1 421	-495	410	1 506
II	P 9 454	9 293	161	-0	140	-942	-	-1 349	408	1 082	-923	2 234	-229
III	P 965	506	456	4	1 734	2 668	-	3 093	-426	-933	-731	900	-1 103
IV	P 678	565	121	-8	-6 315	3 113	-	3 236	-122	-9 429	-195	-8 151	-1 084
12 /	P 1 093	687	406	0	3 636	-4 663	-	-4 195	-468	8 299	489	7 665	145
II	P 155	-142	297	1	-8 655	-2 916	-	-2 916	-	-5 739	-534	-4 353	-852
III	P -2 888	-3 239	354	-3	-5 175	-3 003	-	-3 003	-	-2 172	-350	-4 705	2 883
IV	P -48	-156	200	-93	18 739	-3 038	-	-3 038	-	21 777	-251	16 339	5 689

17. BALANZA DE PAGOS Y POSICIÓN DE INVERSIÓN INTERNACIONAL
A) Balanza de pagos
17.10 Inversiones directas y de cartera de España en el exterior. Administraciones Públicas y otros sectores residentes

Millones de euros

	Administraciones Públicas			Otros sectores residentes								
	Total	Bonos y obligaciones	Resto	Directas					Cartera			
				Total	Acciones	Otras formas de participación y beneficios reinvertidos	Financiación a empresas relacionadas	Inmuebles	Total	Acciones y participaciones en fondos de inversión	Bonos y obligaciones	Instrumentos del mercado monetario
07	6 107	6 114	-6	69 774	48 357	13 286	4 765	3 365	-17 602	-9 962	-5 338	-2 302
08	2 626	2 638	-11	44 571	27 309	11 075	4 399	1 789	-31 977	-25 181	-9 575	2 779
09	-12 202	-12 201	-1	3 208	-6 574	8 799	-4	987	7 055	9 261	2 913	-5 118
10	-5 956	-5 956	-0	35 054	17 704	11 906	4 636	807	-24 140	10 877	-32 071	-2 946
11	P -1 101	-1 100	-1	10 807	-5 163	4 935	10 417	618	-33 460	-7 407	-25 068	-985
09 /	-6 959	-6 959	-0	5 471	2 487	2 023	765	195	-2 546	-1 614	-958	26
II	-1 546	-1 546	-0	1 411	-3 402	273	4 464	76	1 198	1 909	-740	30
III	-3 086	-3 086	-0	-1 044	-1 520	2 266	-2 074	284	4 235	4 274	2 299	-2 338
IV	-610	-610	-0	-2 631	-4 140	4 236	-3 159	431	4 167	4 692	2 312	-2 837
10 /	-882	-884	1	2 927	420	3 888	-1 631	249	3 729	6 621	-2 404	-488
II	-3 543	-3 548	5	4 281	-264	4 452	-225	317	-5 895	2 263	-10 718	2 561
III	-1 139	-1 134	-5	18 853	12 032	1 611	5 029	181	-11 755	290	-7 888	-4 157
IV	-391	-391	-1	8 994	5 515	1 956	1 463	61	-10 219	1 704	-11 061	-862
11 /	P -620	-620	-0	6 904	4 281	2 294	143	186	-9 048	1 209	-10 543	287
II	P -27	-27	-0	-7 903	-5 926	-2 046	-61	130	-9 646	-637	-7 983	-1 026
III	P -483	-482	-1	2 210	-6 020	2 186	5 889	155	-6 498	-3 643	-3 486	630
IV	P 29	29	-0	9 596	2 502	2 501	4 446	147	-8 268	-4 336	-3 055	-877
12 /	P -342	-341	-0	-2 725	-2 834	942	-929	97	-5 157	1 839	-6 384	-611
II	P -513	-514	0	5 395	-854	2 358	3 762	129	-2 726	1 926	-4 969	318
III	P -2 350	-2 348	-1	1 389	527	2 500	-1 802	164	-2 884	924	-3 252	-556
IV	P -1 666	-2 464	797	-6 160	-8 947	2 266	314	206	-2 596	1 889	-5 894	1 408

17. BALANZA DE PAGOS Y POSICIÓN DE INVERSIÓN INTERNACIONAL
A) Balanza de pagos

17.11 Otras inversiones de España en el exterior,
incluido Banco de España
Detalle por sectores institucionales

Millones de euros

	Total	Administraciones Públicas			Otros sectores residentes			Instituciones financieras monetarias, incluido Banco de España							
		Total	A largo plazo	A corto plazo	Total	A largo plazo	A corto plazo	Total	Banco de España	Otras instituciones financieras monetarias					
										Total	A largo plazo	A corto plazo			Pro memoria: variación neta de depósitos
												Total	Préstamos	Depósitos y otros	
1=2+5+8	2=3+4	3	4	5=6+7	6	7	8=9+10	9	10=11+12	11	12=13+14	13	14	15	
07	37 405	1 236	668	568	4 284	111	4 173	31 885	-18 730	50 614	11 411	39 203	6 389	32 814	38 528
08	11 880	747	806	-60	4 415	817	3 598	6 718	-451	7 168	17 446	-10 278	2 329	-12 607	78 493
09	4 394	1 314	873	441	-788	704	-1 492	3 868	385	3 482	10 647	-7 164	-5 294	-1 870	2 124
10	17 630	3 218	2 947	271	6 084	377	5 707	8 328	3	8 325	9 522	-1 198	-4 299	3 101	-15 267
11	P 35 818	6 881	6 731	150	11 453	98	11 355	17 484	158	17 326	25 727	-8 402	-3 483	-4 919	-33 702
09 I	-12 527	-2 875	459	-3 334	-2 037	-6	-2 031	-7 616	331	-7 947	-1 916	-6 031	-5 553	-478	10 430
09 II	1 906	774	54	720	681	1 292	-611	451	-16	467	2 776	-2 309	-4 143	1 834	938
09 III	7 639	-702	84	-786	1 463	-646	2 108	6 878	177	6 701	1 146	5 555	5 910	-355	-13 060
09 IV	7 377	4 117	275	3 842	-895	63	-958	4 154	-107	4 261	8 640	-4 379	-1 507	-2 872	3 816
10 I	-7 348	-3 719	102	-3 821	-369	19	-388	-3 260	-102	-3 158	4 499	-7 657	-226	-7 430	4 822
10 II	12 845	2 608	2 110	497	1 235	94	1 141	9 003	53	8 950	6 015	2 935	-2 669	5 604	-49 415
10 III	-8 276	120	744	-624	1 349	79	1 270	-9 744	-33	-9 712	-1 633	-8 079	-2 880	-5 399	30 662
10 IV	20 408	4 209	-10	4 219	3 870	185	3 685	12 329	85	12 244	642	11 602	1 276	10 326	-1 335
11 I	P 10 942	-691	3 401	-4 092	4 256	66	4 190	7 377	-237	7 614	12 319	-4 706	-1 593	-3 112	843
11 II	P 12 505	1 112	1 066	46	1 981	13	1 968	9 412	267	9 146	5 733	3 412	1 495	1 918	35 960
11 III	P 2 820	473	656	-183	5 581	76	5 505	-3 235	-27	-3 207	6 017	-9 225	-5 317	-3 908	-22 509
11 IV	P 9 551	5 986	1 608	4 379	-365	-56	-309	3 930	156	3 774	1 657	2 116	1 932	184	-47 997
12 I	P 26 820	1 109	5 275	-4 166	373	-245	618	25 337	-82	25 419	10 534	14 885	-1 029	15 915	-73 617
12 II	P 37 843	5 791	5 775	16	5 448	-390	5 838	26 604	187	26 416	9 426	16 991	255	16 736	-70 125
12 III	P -25 187	-3	302	-305	2 949	-52	3 000	-28 132	-41	-28 092	9 584	-37 676	3 656	-41 332	-5 085
12 IV	P 6 473	13 316	8 599	4 717	948	-389	1 338	-7 791	311	-8 102	-1 920	-6 182	-474	-5 709	-17 167

17. BALANZA DE PAGOS Y POSICIÓN DE INVERSIÓN INTERNACIONAL
A) Balanza de pagos

17.12 Inversiones del exterior en España.
Detalle por sectores institucionales

Millones de euros

	Directas			Cartera				Otra inversión				
	Total	Otras Instituciones Financieras Monetarias	Otros sectores residentes	Total	Otras Instituciones Financieras Monetarias	Administraciones Públicas	Otros sectores residentes	Total	Banco de España	Otras Instituciones Financieras Monetarias	Administraciones Públicas	Otros sectores residentes
09	7 491	1 491	6 000	48 315	16 360	56 886	-24 931	14 820	6 146	7 185	2 317	-828
10	30 106	2 380	27 725	-35 967	-21 227	14 333	-29 072	16 183	9 788	-7 545	5 074	8 866
11	P 19 290	1 988	17 302	-69 966	-33 726	-10 954	-25 285	115 793	124 056	-18 928	2 498	8 166
12	P 21 598	3 051	18 546	-49 699	-41 113	5 262	-13 848	54 663	162 366	-151 691	55 034	-11 046
12 E-M	P 5 190	924	4 265	-37 051	-12 614	-23 375	-1 062	60 549	101 055	-47 616	5 471	1 639
13 E-M	P 9 706	81	9 625	-4 818	-2 069	1 575	-4 323	1 835	-40 442	38 319	2 374	1 586
11 Dic	P 4 803	54	4 749	-18 889	-5 518	-9 576	-3 795	16 162	37 801	-22 719	127	954
12 Ene	P 1 303	-6	1 308	-7 318	175	-8 927	1 434	3 702	8 808	-5 607	666	-164
12 Feb	P 1 987	181	1 806	-4 813	-3 928	-2 865	1 980	15 539	27 639	-14 723	221	2 401
12 Mar	P 1 899	749	1 151	-24 920	-8 861	-11 583	-4 476	41 308	64 608	-27 286	4 584	-599
12 Abr	P 3 213	-27	3 239	-26 220	-5 969	-13 844	-6 406	24 245	26 807	-6 404	4 399	-558
12 May	P 207	-6	213	-12 640	-8 587	1 624	-5 678	30 333	42 265	-14 293	1 458	903
12 Jun	P -425	38	-463	-16 761	-8 004	-734	-8 022	37 591	63 314	-23 061	-209	-2 453
12 Jul	P -606	67	-673	-12 675	-5 582	-81	-7 013	-8 651	14 853	-20 901	-221	-2 382
12 Ago	P 1 840	5	1 836	329	-2 263	6 405	-3 813	-8 349	11 155	-20 902	292	1 106
12 Sep	P 246	226	20	9 099	-1 973	7 912	3 160	-27 520	-34 287	5 445	296	1 025
12 Oct	P 5 520	-272	5 792	11 047	-347	2 751	8 643	-24 220	-19 704	-3 302	-329	-884
12 Nov	P 2 131	354	1 777	19 948	-331	13 778	6 501	-37 646	-14 388	-18 742	-124	-4 392
12 Dic	P 4 282	1 743	2 539	15 225	4 557	10 825	-157	8 330	-28 704	-1 916	44 000	-5 050
13 Ene	P 2 563	-0	2 563	10 337	2 386	4 695	3 256	-12 003	-27 930	14 704	603	621
13 Feb	P 1 378	66	1 312	-1 099	-2 224	6 123	-4 998	1 450	-12 286	11 143	1 938	656
13 Mar	P 5 765	15	5 750	-14 055	-2 231	-9 244	-2 580	12 388	-226	12 471	-167	309

17. BALANZA DE PAGOS Y POSICIÓN DE INVERSIÓN INTERNACIONAL
A) Balanza de pagos

17.13 Inversiones directas y de cartera del exterior en España.
Instituciones financieras monetarias

Millones de euros

	Directas			Cartera			
	Total	Acciones	Otras formas de participación y beneficios reinvertidos	Total	Acciones	Bonos y obligaciones	Instrumentos del mercado monetario
	1=2+3	2	3	4=5a7	5	6	7
07	1 072	85	987	38 154	-3 347	27 305	14 196
08	961	1 139	-177	-13 957	4 898	-10 652	-8 203
09	1 491	590	901	16 360	9 147	5 033	2 180
10	2 380	891	1 489	-21 227	-1 786	-14 483	-4 958
11	P 1 988	904	1 084	-33 726	-1 795	-24 490	-7 441
09 /	394	343	51	-956	228	-3 771	2 587
//	479	180	299	4 051	2 621	2 236	-806
///	268	151	118	8 434	4 663	3 881	-109
IV	349	-84	434	4 830	1 635	2 687	509
10 /	107	-4	111	-5 401	-761	-6 338	1 698
//	423	260	162	-17 095	-1 286	-11 418	-4 392
///	755	90	665	928	308	2 259	-1 639
IV	1 096	545	551	341	-47	1 013	-625
11 /	P 143	-2	144	245	2 144	-1 602	-298
//	P 527	295	233	-10 314	-1 937	-5 369	-3 008
///	P 980	500	480	-11 269	-1 694	-8 371	-1 205
IV	P 338	110	227	-12 388	-309	-9 148	-2 931
12 /	P 924	880	44	-12 614	1 455	-13 963	-106
//	P 6	-2	8	-22 560	-2 428	-19 479	-654
///	P 297	67	230	-9 818	2 640	-11 467	-991
IV	P 1 824	61	1 763	3 879	2 065	1 886	-72

17. BALANZA DE PAGOS Y POSICIÓN DE INVERSIÓN INTERNACIONAL
A) Balanza de pagos

17.14 Inversiones directas y de cartera del exterior en España.
Administraciones Públicas y otros sectores residentes

Millones de euros

	Administraciones Públicas				Otros sectores residentes								
	Total	Bonos y obligaciones	Instrumentos del mercado monetario	Resto	Directas					Cartera			
					Total	Acciones	Otras formas de participación y beneficios reinvertidos	Financiación a empresas relacionadas	Inmuebles	Total	Acciones y participaciones en fondos inversión	Bonos y obligaciones	Instrumentos del mercado monetario
1=2 a 4	2	3	4	5=6a9	6	7	8	9	10=11a13	11	12	13	
07	-16 460	-15 907	-553	-	45 882	16 706	11 715	12 120	5 341	73 823	15 292	62 784	-4 253
08	16 934	9 717	7 217	-	51 599	11 560	14 270	20 438	5 331	-24 940	-6 050	-30 051	11 161
09	56 886	25 672	31 214	-	6 000	-29	2 836	-461	3 654	-24 931	-2 780	-27 186	5 035
10	14 333	15 157	-831	7	27 725	7 564	14 069	2 272	3 820	-29 072	-1 670	-21 106	-6 296
11	P -10 954	-3 953	-7 001	-0	17 302	1 982	16 193	-5 596	4 723	-25 285	4 908	-24 205	-5 989
09 /	6 700	3 268	3 433	-	-948	-3 121	2 243	-1 022	953	-5 421	-821	-10 898	6 298
//	12 651	6 968	5 683	-	10 976	-486	1 157	9 453	852	-13 517	-1 335	-11 765	-417
///	14 363	4 977	9 385	-	2 239	3 623	414	-2 738	941	-4 340	1 716	-945	-5 112
IV	23 172	10 459	12 713	-	-6 267	-44	-978	-6 153	908	-1 652	-2 340	-3 578	4 267
10 /	10 919	3 445	7 475	-1	4 030	520	4 495	-1 863	878	-12 176	-856	-7 726	-3 595
//	-3 910	4 060	-7 980	11	996	-868	2 309	-1 488	1 043	-15 472	-1 692	-11 545	-2 235
///	3 478	2 560	918	-	8 216	1 504	2 976	2 761	975	6 625	3 504	1 577	1 544
IV	3 845	5 092	-1 244	-3	14 483	6 409	4 289	2 862	924	-8 049	-2 626	-3 412	-2 011
11 /	P 9 434	10 139	-706	-	8 029	4 962	3 387	-1 451	1 130	5 326	8 924	-3 395	-203
//	P -6 167	-6 738	571	-	-6 967	-6 408	4 121	-5 983	1 302	-12 262	-4 704	-8 468	910
///	P 410	136	273	-	3 921	3 359	3 219	-3 813	1 155	-11 276	-766	-6 130	-4 380
IV	P -14 631	-7 491	-7 140	-0	12 320	70	5 465	5 650	1 134	-7 074	1 454	-6 212	-2 316
12 /	P -23 375	-18 155	-5 219	-1	4 265	-357	4 429	-961	1 154	-1 062	-569	-3 746	3 254
//	P -12 954	-7 220	-5 733	-0	2 989	460	4 626	-3 387	1 291	-20 107	893	-18 224	-2 775
///	P 14 237	9 656	4 579	2	1 183	-1 317	4 364	-3 189	1 324	-7 666	1 838	-7 939	-1 565
IV	P 27 353	18 039	9 318	-4	10 109	1 364	8 369	-1 396	1 771	14 987	996	12 221	1 770

17. BALANZA DE PAGOS Y POSICIÓN DE INVERSIÓN INTERNACIONAL
A) Balanza de pagos

17.15 Otras inversiones del exterior en España,
incluido Banco de España.
Detalle por sectores institucionales

Millones de euros

	Total	Administraciones Públicas			Otros sectores residentes			Instituciones financieras monetarias, incluido Banco de España					
		Total	Préstamos a largo plazo	Préstamos a corto plazo	Total	Préstamos a largo plazo	Préstamos a corto plazo	Total	Banco de España	Otras instituciones financieras monetarias			
										Total	Depósitos a largo plazo	Depósitos a corto plazo	
1	2	3	4	5	6	7	8	9	10	11	12		
07	105 935	502	817	-315	19 897	21 890	-1 993	85 536	10 108	75 428	3 947	71 481	
08	119 667	2 970	1 760	1 210	9 733	8 247	1 486	106 964	31 619	75 345	1 234	74 111	
09	14 820	2 317	3 882	-1 565	-828	9 969	-10 797	13 331	6 146	7 185	24 149	-16 964	
10	16 183	5 074	4 626	449	8 866	6 294	2 572	2 242	9 788	-7 545	3 097	-10 642	
11	P 115 793	2 498	3 054	-556	8 166	3 589	4 578	105 128	124 056	-18 928	26 813	-45 741	
09 /	6 917	-721	897	-1 618	4 149	8 486	-4 337	3 489	-2 849	6 338	4 773	1 565	
II	6 216	996	1 154	-157	-728	1 760	-2 487	5 947	3 120	2 828	-3 290	6 118	
III	1 968	1 918	1 530	388	337	1 202	-865	-286	12 116	-12 402	-1 879	-10 523	
IV	-281	124	302	-177	-4 586	-1 478	-3 108	4 181	-6 241	10 422	24 545	-14 123	
10 /	2 985	478	894	-415	-341	-973	633	2 847	2 170	677	2 377	-1 700	
II	27 181	1 703	1 623	80	1 882	-837	2 719	23 596	62 313	-38 716	5 591	-44 307	
III	-17 381	1 458	719	739	6 480	6 403	76	-25 319	-46 488	21 169	-1 155	22 324	
IV	3 398	1 435	1 391	45	846	1 701	-856	1 117	-8 208	9 325	-3 715	13 041	
11 /	P -1 801	89	578	-488	249	-650	900	-2 140	-10 895	8 755	18 611	-9 856	
II	P 49 380	861	1 349	-488	1 642	1 016	626	46 877	5 333	41 544	8 555	32 989	
III	P 28 431	646	147	499	6 456	3 647	2 810	21 330	43 260	-21 930	5 627	-27 557	
IV	P 39 782	902	981	-79	-181	-424	243	39 061	86 358	-47 297	-5 980	-41 317	
12 /	P 60 549	5 471	5 894	-423	1 639	1 744	-105	53 439	101 055	-47 616	1 412	-49 027	
II	P 92 169	5 648	5 435	213	-2 108	-151	-1 957	88 629	132 386	-43 757	1 831	-45 589	
III	P -44 520	368	112	256	-250	76	-326	-44 637	-8 279	-36 358	-2 452	-33 905	
IV	P -53 535	43 547	43 899	-353	-10 326	-9 943	-383	-86 756	-62 796	-23 959	1 982	-25 942	

17. BALANZA DE PAGOS Y POSICION DE INVERSION INTERNACIONAL

A) Balanza de pagos

	2005	2006	2007	2008	2009	2010	2011	2012
SERVICIOS: INGRESOS	76 247	84 761	93 306	97 651	88 754	94 149	103 068	107 222
Turismo y viajes	38 558	40 715	42 061	41 901	38 125	39 621	43 026	43 521
Transportes	12 983	14 414	15 312	16 767	14 271	15 721	17 183	18 110
Fletes	4 956	5 394	5 302	5 471	4 694	5 236	6 096	6 350
Pasajes	4 249	4 966	5 310	5 745	4 593	5 176	5 451	5 884
Aéreos	4 129	4 796	5 071	5 535	4 462	5 063	5 357	5 764
Terrestres y otros	45	42	45	23	20	24	26	28
Marítimos	74	128	194	187	111	89	68	91
Otros (a)	3 778	4 054	4 700	5 551	4 985	5 309	5 635	5 876
Comunicaciones	1 188	1 148	1 244	1 511	1 505	1 600	1 653	1 645
Construcción	1 340	1 741	3 003	3 661	3 013	3 119	3 160	3 857
Seguros	647	648	1 110	960	1 266	834	1 009	1 242
Servicios financieros	2 266	3 165	4 298	3 840	3 099	3 452	3 747	3 448
Servicios informáticos	2 908	3 165	3 909	4 174	4 370	4 878	5 015	5 075
Servicios prestados a las empresas	14 393	17 398	20 113	22 432	20 824	22 260	25 268	26 919
Comerciales (b)	1 928	1 650	1 383	1 640	1 825	2 046	1 758	2 608
Leasing operativo (c)	340	440	861	737	805	774	914	773
Otros servicios prestados a las empresas	12 125	15 308	17 870	20 055	18 193	19 439	22 597	23 537
Servicios personales, culturales y recreativos	866	986	1 165	1 198	1 198	1 339	1 560	1 771
Audiovisuales	371	438	524	512	547	545	683	824
Otros servicios culturales y recreativos	495	549	641	687	652	794	877	947
Servicios gubernamentales	651	633	700	668	584	657	683	646
Royalties y rentas de la propiedad inmaterial	447	749	390	539	498	668	765	988
SERVICIOS: PAGOS	54 008	62 525	70 255	71 861	63 722	66 109	68 437	70 110
Turismo y viajes	12 125	13 266	14 360	13 834	12 086	12 663	12 349	11 911
Transportes	14 876	16 370	16 314	18 014	14 520	16 035	17 084	17 403
Fletes	9 780	10 890	9 840	10 158	7 839	8 723	9 612	9 342
Pasajes	2 743	2 899	3 368	4 633	4 208	4 499	4 606	5 047
Aéreos	2 672	2 794	3 259	4 531	4 122	4 417	4 519	4 977
Terrestres y otros	20	37	29	12	13	23	25	23
Marítimos	51	68	81	91	73	58	63	47
Otros (a)	2 353	2 582	3 106	3 223	2 474	2 813	2 866	3 013
Comunicaciones	1 387	1 873	2 172	2 267	2 154	2 017	2 035	2 066
Construcción	860	1 049	1 415	2 071	1 677	1 353	1 095	951
Seguros	978	1 539	1 943	1 484	1 585	1 508	1 500	1 480
Servicios financieros	2 218	3 231	3 700	3 580	3 244	3 518	3 622	4 209
Servicios informáticos	1 626	1 683	1 916	1 934	1 777	2 140	2 321	2 302
Servicios prestados a las empresas	16 101	19 651	23 701	24 351	22 626	22 959	24 581	26 226
Comerciales (b)	1 132	1 477	1 521	1 589	1 142	1 106	1 051	1 033
Leasing operativo (c)	1 154	1 192	1 375	866	456	379	365	345
Otros servicios prestados a las empresas	13 816	16 982	20 806	21 895	21 028	21 474	23 165	24 848
Servicios personales, culturales y recreativos	1 402	1 526	1 764	1 778	1 435	1 579	1 496	1 486
Audiovisuales	915	917	1 012	1 018	766	883	884	847
Otros servicios culturales y recreativos	487	609	753	761	669	696	612	639
Servicios gubernamentales	313	332	342	270	334	279	281	258
Royalties y rentas de la propiedad inmaterial	2 121	2 005	2 626	2 276	2 283	2 057	2 074	1 817

17.16. Transactions in services: By type of service

Véanse notas al final del capítulo

17.16 Balanza de servicios
Detalle por tipo de servicio

Millones de euros

2011-I	2011-II	2011-III	2011-IV	2012-I	2012-II	2012-III	2012-IV	
21 525	25 472	31 040	25 030	22 328	26 225	32 847	25 822	SERVICES: CREDITS
7 567	10 674	15 868	8 917	7 643	10 718	16 341	8 819	Travel
4 054	4 347	4 441	4 341	4 237	4 623	4 658	4 593	Transportation
1 628	1 531	1 434	1 504	1 641	1 558	1 513	1 638	Freight
1 229	1 431	1 402	1 390	1 376	1 548	1 529	1 431	Passenger transport
1 214	1 406	1 375	1 363	1 357	1 520	1 489	1 399	Air transport
5	6	7	8	5	7	7	9	Overland and other transport
11	19	20	19	14	22	33	22	Sea transport
1 196	1 385	1 606	1 447	1 220	1 517	1 616	1 524	Other(a)
379	348	480	445	351	391	437	466	Communication services
679	942	783	754	804	1 149	1 021	883	Construction services
137	227	325	321	249	235	322	436	Insurance services
942	990	860	954	816	840	894	898	Financial services
1 122	1 315	1 276	1 303	1 152	1 330	1 234	1 360	Computer and information services
5 984	5 818	6 307	7 160	6 316	6 130	7 097	7 376	Other business services
535	296	543	384	630	430	997	552	Merchanting (b)
210	212	177	315	69	209	278	217	Operational leasing (c)
5 240	5 310	5 587	6 460	5 617	5 492	5 822	6 606	Miscellaneous business, professional and technical
358	423	366	413	346	452	512	461	Personal, cultural and recreational services
156	201	147	180	160	232	239	192	Audiovisual
202	222	219	233	186	220	273	269	Other cultural and recreational services
167	167	146	203	166	150	141	189	Government services
135	221	188	220	247	208	191	342	Royalties and licence fees
16 821	16 096	17 862	17 658	16 529	16 838	18 342	18 401	SERVICES: DEBITS
2 619	2 555	3 932	3 243	2 473	2 640	3 749	3 049	Travel
4 255	4 061	4 412	4 356	4 315	4 482	4 351	4 255	Transportation
2 674	2 314	2 250	2 375	2 596	2 254	2 217	2 275	Freight
907	1 039	1 409	1 251	1 013	1 451	1 322	1 261	Passenger transport
893	1 016	1 374	1 235	1 001	1 436	1 298	1 242	Air transport
5	7	8	5	5	7	5	6	Overland and other transport
9	16	27	10	8	8	18	13	Sea transport
674	708	753	731	705	777	812	720	Other (a)
505	513	514	504	495	566	471	535	Communication services
267	289	254	284	204	276	236	235	Construction services
388	435	293	385	325	439	414	301	Insurance services
931	897	885	909	828	1 011	1 113	1 256	Financial services
563	671	589	498	588	584	638	492	Computer and information services
6 299	5 847	5 818	6 617	6 348	5 951	6 404	7 524	Other business services
284	246	252	270	259	273	246	256	Merchanting (b)
89	100	88	88	71	61	144	69	Operational leasing (c)
5 926	5 501	5 478	6 259	6 018	5 617	6 014	7 199	Miscellaneous business, professional and technical
447	337	400	311	418	346	441	281	Personal, cultural and recreational services
299	201	216	168	274	159	265	150	Audiovisual and related services
148	136	184	143	144	188	176	131	Other cultural and recreational services
90	62	70	59	59	72	61	66	Government services
456	429	698	491	477	471	463	407	Royalties and licence fees

EUR millions

17. BALANCE OF PAYMENTS AND INTERNATIONAL INVESTMENT POSITION
A) Balance of payments

See notes at the end of the chapter

17. BALANZA DE PAGOS Y POSICION DE INVERSION INTERNACIONAL
A) Balanza de pagos

	2005	2006	2007	2008	2009	2010	2011	2012
SERVICIOS: INGRESOS	76 247	84 761	93 306	97 651	88 754	94 149	103 068	107 222
TOTAL MUNDIAL	76 247	84 761	93 306	97 651	88 754	94 149	103 068	107 222
EUROPA	63 101	71 713	77 645	80 460	70 800	74 328	81 147	81 865
Unión Europea	57 500	64 323	68 300	70 481	62 231	65 125	71 185	73 070
Área del euro	33 725	40 501	41 866	44 275	40 930	43 142	47 028	46 558
Reino Unido	21 115	20 389	22 482	22 216	17 818	17 964	19 432	21 618
Suecia	1 065	1 128	1 434	1 348	1 197	1 341	1 585	1 661
Dinamarca	694	1 167	1 149	1 232	1 013	1 006	1 065	1 130
Instituciones europeas	401	446	459	497	375	413	424	460
Países de nueva incorporación del cual:	499	691	911	912	898	1 259	1 651	1 644
República Checa	95	138	155	123	194	195	193	171
Hungria	99	97	100	148	80	68	317	344
Polonia	145	199	266	377	421	558	679	603
Resto de Europa del cual:	5 601	7 390	9 345	9 979	8 569	9 203	9 962	8 795
Suiza	3 262	4 561	5 956	6 320	5 351	5 793	5 323	3 801
Noruega	1 095	1 168	1 349	1 633	1 117	1 189	1 614	1 596
Rusia	303	454	658	989	911	730	1 387	1 805
Turquía	228	232	269	222	333	560	702	665
AMÉRICA DEL NORTE Y CENTRAL	8 143	6 971	7 624	7 844	7 760	9 082	10 330	12 315
Estados Unidos	5 985	4 117	5 222	5 536	5 155	6 690	7 169	8 683
Canadá	659	759	602	563	846	382	818	845
México	912	1 094	1 092	1 141	1 152	1 264	1 513	1 742
AMÉRICA DEL SUR	1 872	2 615	2 689	3 341	3 324	4 652	5 214	6 272
Argentina	395	518	574	652	519	815	863	906
Brasil	382	579	587	702	925	1 639	1 711	1 506
Chile	242	301	344	323	303	59	479	613
Colombia	143	197	254	269	247	355	345	449
Venezuela	328	622	608	839	634	762	892	898
ÁFRICA	796	923	1 354	2 042	2 311	1 570	1 719	1 821
Egipto	91	83	102	103	113	94	66	76
Magreb	402	469	631	1 096	1 242	852	823	867
ASIA	1 417	1 779	2 866	2 729	3 169	3 010	3 419	4 043
Japón	325	388	434	417	415	465	479	537
China	129	142	201	215	310	356	494	446
Hong-Kong	90	93	106	53	72	157	189	225
Singapur	78	97	179	197	156	226	260	275
Próximo y Medio Oriente	495	702	1 527	1 507	1 813	1 286	1 339	1 858
Israel	144	177	175	175	156	219	259	269
Países del Golfo	285	457	1 281	1 253	1 552	966	958	1 484
OCEANÍA Y REGIONES POLARES	190	242	313	309	431	566	573	756
Australia	161	205	266	293	418	554	557	736
INSTITUCIONES INTERNACIONALES DISTINTAS DE LAS DE LA UE	567	373	704	828	786	794	498	...
INDETERMINADOS	163	143	112	98	172	147	168	136
Pro memoria								
OCDE	70 104	76 747	83 142	86 328	76 665	81 441	89 281	91 594
NAFTA	7 557	5 969	6 916	7 240	7 154	8 335	9 500	11 270
EFTA	4 522	5 943	7 487	8 102	6 539	7 050	7 027	5 467
OPEP	785	1 244	2 402	3 206	3 594	2 425	2 692	3 291
Nuevos países industrializados (NICs)	268	307	426	375	330	604	742	763
ASEAN	182	220	305	290	243	355	424	518
Comunidad de estados independientes	347	519	755	1 065	1 020	779	1 485	1 984
Paraísos fiscales	1 027	1 337	1 505	1 131	1 373	1 673	1 716	1 876
MERCOSUR	839	1 178	1 263	1 699	1 744	2 922	2 895	2 937
Latinoamérica	3 045	4 055	4 107	4 749	4 744	6 270	7 210	8 642

**17.17 Transactions in services:
Geographical breakdown**

Véanse notas al final del capítulo

17.17 Balanza de servicios
Detalle geográfico de servicios

Millones de euros

2011-I	2011-II	2011-III	2011-IV	2012-I	2012-II	2012-III	2012-IV	
21 525	25 472	31 040	25 030	22 328	26 225	32 847	25 822	SERVICES: CREDITS
21 525	25 472	31 040	25 030	22 328	26 225	32 847	25 822	TOTAL WORLD
16 885	19 910	25 158	19 194	17 120	19 986	25 416	19 343	EUROPE
14 549	17 341	22 366	16 929	15 303	17 929	22 686	17 152	European Union
9 674	11 351	14 999	11 004	9 919	11 354	14 474	10 810	Euro area
3 696	4 919	6 156	4 660	4 191	5 432	6 883	5 112	United Kingdom
444	394	333	414	425	368	403	465	Sweden
284	234	287	261	252	291	334	252	Denmark
101	122	92	110	107	117	109	126	EU Institutions
350	322	499	480	408	366	482	387	New EU member states
...	...	68	50	...	of wich:
...	61	96	119	68	83	95	99	Czech Republic
152	132	231	163	118	116	237	132	Hungary
2 336	2 570	2 791	2 265	1 817	2 058	2 730	2 191	Poland
1 349	1 483	1 394	1 097	801	956	990	1 054	Rest of Europe
422	350	406	436	429	312	454	402	of wich:
225	364	550	249	232	413	796	364	Switzerland
110	138	185	270	148	153	209	154	Norway
2 018	2 546	2 707	3 059	2 565	3 152	3 363	3 234	Russia
1 429	1 882	1 886	1 972	1 611	2 329	2 484	2 259	Turkey
89	159	156	414	252	177	219	198	CENTRAL AND NORTH AMERICA
288	333	469	423	433	386	405	519	United States
1 134	1 394	1 380	1 306	1 239	1 532	1 914	1 587	Canada
164	274	237	189	176	262	282	186	Mexico
442	393	448	428	327	424	403	352	SOUTH AMERICA
131	54	138	157	141	85	191	196	Argentina
...	111	97	96	92	113	105	139	Brazil
157	412	181	141	104	271	242	281	Chile
316	365	542	495	459	412	434	516	Colombia
...	Venezuela
161	207	232	223	244	198	210	215	AFRICA
878	852	847	841	807	854	1 405	977	Egypt
105	118	147	109	92	142	128	175	Maghreb
182	83	91	137	75	127	155	89	ASIA
50	56	57	57	54	Japan
52	52	77	78	97	...	63	78	China
322	360	359	298	315	353	854	337	Hong-Kong
65	62	70	62	60	62	81	66	Singapore
222	273	263	201	228	266	746	245	Near and Middle East
74	188	220	90	90	247	285	135	Israel
69	183	216	89	86	243	277	130	Gulf Countries
183	177	134	OCEANIA AND POLAR REGIONS
...	...	51	Australia
18 425	21 967	27 203	21 687	19 109	22 532	27 902	22 051	INTERNATIONAL ORGANISATIONS DIFFERENT FROM EU INSTITUTIONS
1 806	2 375	2 511	2 809	2 296	2 892	3 107	2 976	UNCLASSIFIED
1 801	1 849	1 826	1 552	1 252	1 285	1 457	1 472	Memorandum items
497	845	764	586	580	739	1 189	783	OECD
178	210	161	193	236	154	167	206	NAFTA
84	84	118	137	143	69	109	197	EFTA
239	383	588	274	258	458	873	395	OPEC
432	392	453	439	472	424	460	520	Nuevos países industrializados (NICs)
669	723	783	720	643	777	883	634	ASEAN
1 526	1 835	1 958	1 890	1 815	2 078	2 483	2 266	Independent states community
								Offshore financial centres
								MERCOSUR
								Latin America

EUR millions

17. BALANCE OF PAYMENTS AND INTERNATIONAL INVESTMENT POSITION
A) Balance of payments

See notes at the end of the chapter

17. BALANZA DE PAGOS Y POSICION DE INVERSION INTERNACIONAL
B) Balanza de pagos

	2005	2006	2007	2008	2009	2010	2011	2012
SERVICIOS: PAGOS	54 008	62 525	70 255	71 861	63 722	66 109	68 437	70 110
TOTAL MUNDIAL	54 008	62 525	70 255	71 861	63 722	66 109	68 437	70 110
EUROPA	39 636	46 532	53 353	54 259	48 007	49 602	51 303	52 575
Unión Europea	35 449	41 426	47 332	48 286	43 132	44 256	46 262	47 296
Área del euro	23 698	27 745	31 043	33 050	29 002	29 261	30 625	30 670
Reino Unido	10 081	11 525	13 836	12 940	12 189	13 105	12 973	14 083
Suecia	483	719	731	651	569	551	542	566
Dinamarca	288	358	449	455	359	340	380	411
Instituciones europeas
Países de nueva incorporación del cual:	861	1 074	1 269	1 175	991	985	1 710	1 537
República Checa	169	210	229	230	189	186	206	211
Hungria	299	318	363	339	314	292	815	747
Polonia	167	216	309	298	239	242	363	277
Resto de Europa del cual:	4 188	5 106	6 021	5 973	4 876	5 346	5 042	5 278
Suiza	2 286	2 821	3 629	3 809	2 887	3 229	2 559	2 749
Noruega	256	260	268	255	260	249	358	349
Rusia	368	507	477	482	324	414	491	525
Turquía	341	433	469	360	333	380	342	320
AMÉRICA DEL NORTE Y CENTRAL	7 303	7 849	8 678	9 123	8 017	8 245	8 450	8 850
Estados Unidos	5 393	5 713	6 322	6 834	6 361	6 487	6 886	7 092
Canadá	537	663	964	989	577	453	382	414
México	587	637	672	661	510	545	570	680
AMÉRICA DEL SUR	1 453	1 799	2 070	2 085	1 811	2 031	2 275	2 319
Argentina	396	445	486	535	444	416	420	351
Brasil	373	421	469	455	427	529	558	552
Chile	152	190	231	250	182	269	322	267
Colombia	142	163	203	223	192	254	328	399
Venezuela	95	199	159	131	162	103	131	165
ÁFRICA	1 835	2 130	2 061	2 170	1 887	1 948	1 826	2 022
Egipto	239	249	247	224	159	180	99	92
Magreb	868	978	1 045	1 012	909	978	922	851
ASIA	3 248	3 916	3 838	3 946	3 648	3 955	4 165	3 915
Japón	529	507	539	419	357	351	405	301
China	809	1 038	995	1 020	876	1 098	1 040	1 013
Hong-Kong	157	269	195	198	179	169	261	264
Singapur	58	121	151	206	123	161	152	127
Próximo y Medio Oriente	687	800	799	1 153	1 257	1 308	1 306	1 214
Israel	130	175	177	186	175	207	189	186
Países del Golfo	358	449	458	747	891	840	799	910
OCEANÍA Y REGIONES POLARES	150	181	205	187	138	153	199	259
Australia	109	134	144	155	114	112	136	203
INSTITUCIONES INTERNACIONALES DISTINTAS DE LAS DE LA UE	131	...	84	...	98
INDETERMINADOS	252	108	116	166	193	160
Pro memoria								
OCDE	45 460	52 463	60 074	61 341	54 127	56 174	57 952	59 523
NAFTA	6 517	7 013	7 958	8 484	7 448	7 485	7 839	8 185
EFTA	2 617	3 151	3 953	4 109	3 182	3 502	2 944	3 118
OPEP	1 237	1 573	1 473	2 186	2 073	2 010	2 028	2 188
Nuevos países industrializados (NICs)	495	715	658	648	526	514	654	612
ASEAN	482	632	625	563	423	502	507	499
Comunidad de estados independientes	488	633	606	615	421	495	621	681
Paraisos fiscales	1 311	1 698	1 661	1 511	1 321	1 606	1 567	1 589
MERCOSUR	865	974	1 106	1 140	1 001	1 086	1 131	1 053
Latinoamérica	2 361	2 792	3 078	3 048	2 615	2 861	3 134	3 297

17.17 (Continued) Transactions in services:
Geographical breakdown

Véanse notas al final del capítulo

**17.17 (Continuación) Balanza de servicios
Detalle geográfico de servicios**

Millones de euros

2011-I	2011-II	2011-III	2011-IV	2012-I	2012-II	2012-III	2012-IV	
16 821	16 096	17 862	17 658	16 529	16 838	18 342	18 401	SERVICES: DEBITS
16 821	16 096	17 862	17 658	16 529	16 838	18 342	18 401	TOTAL WORLD
12 423	12 185	13 400	13 295	12 129	12 438	13 812	14 196	EUROPE
10 987	11 011	12 185	12 079	10 827	11 249	12 375	12 845	European Union
7 184	7 294	8 050	8 097	6 978	7 316	7 802	8 574	Euro area
3 184	3 064	3 460	3 265	3 238	3 310	3 872	3 663	United Kingdom
131	137	126	147	155	164	125	122	Sweden
84	97	107	92	92	81	160	77	Denmark
...	EU Institutions
401	393	439	477	361	369	407	400	New EU member states
...	69	86	of wich:
200	191	226	197	172	184	206	186	Czech Republic
82	86	77	117	77	70	71	59	Hungary
1 437	1 174	1 216	1 216	1 302	1 189	1 437	1 351	Poland
...	Rest of Europe
725	637	639	559	687	614	805	643	of wich:
129	63	95	71	92	108	78	71	Switzerland
125	134	134	99	119	128	147	132	Norway
81	86	94	80	70	82	85	83	Russia
...	Turkey
2 067	1 929	2 227	2 228	2 060	2 343	2 353	2 094	CENTRAL AND NORTH AMERICA
1 661	1 539	1 839	1 846	1 613	1 895	1 897	1 687	United States
81	94	93	114	104	85	111	115	Canada
165	114	152	139	160	158	183	179	Mexico
...	SOUTH AMERICA
542	541	588	605	566	554	579	619	Argentina
104	102	101	112	101	99	79	72	Brazil
148	129	133	147	133	119	134	166	Chile
69	85	82	86	64	67	58	78	Colombia
74	87	82	84	114	90	94	102	Venezuela
...	71	...	
509	434	435	448	614	478	449	481	AFRICA
...	Egypt
247	217	224	233	249	197	187	217	Maghreb
1 157	917	1 109	982	1 057	898	1 044	915	ASIA
187	71	73	74	71	90	74	66	Japan
279	253	273	236	271	234	269	238	China
60	...	62	89	66	...	94	59	Hong-Kong
...	Singapore
329	273	394	310	354	278	283	299	Near and Middle East
59	...	52	...	70	Israel
196	173	216	213	241	205	224	240	Gulf Countries
...	OCEANIA AND POLAR REGIONS
55	...	52	51	67	64	64	65	Australia
...	52	...	56	...	
...	INTERNATIONAL ORGANISATIONS DIFFERENT FROM EU INSTITUTIONS
...	...	51	63	UNCLASSIFIED
...	Memorandum items
14 054	13 646	15 222	15 030	13 748	14 353	15 646	15 776	OECD
1 907	1 748	2 085	2 100	1 876	2 138	2 191	1 980	NAFTA
858	702	742	642	785	726	890	717	EFTA
541	432	577	478	578	498	571	540	OPEC
158	145	164	187	150	135	194	134	New industrialized countries(NICS)
134	112	142	119	129	114	146	111	ASEAN
150	164	164	143	161	165	185	171	Independent states community
418	338	386	425	425	382	444	339	Offshore financial centres
280	274	277	300	272	249	243	290	MERCOSUR
774	727	810	823	819	788	834	856	Latin America

EUR millions

**17. BALANCE OF PAYMENTS AND INTERNATIONAL INVESTMENT POSITION
B) Balance of payments**

See notes at the end of the chapter

17. BALANZA DE PAGOS Y POSICIÓN DE INVERSIÓN INTERNACIONAL
17.C Conciliación entre los activos financieros y pasivos frente a otros residentes en la zona del euro
y al resto del mundo y la Posición de Inversión Internacional

Datos referidos a 2012-IV

Posición de Inversión Internacional Cuentas financieras	Inversiones de España en el exterior/ <i>Spanish investment abroad</i>										
	Inversión directa/ <i>Direct investment</i>		Inversión de cartera/ <i>Portfolio investment</i>						Otras inversiones/ <i>Other investment</i>		
	Acciones y otras participaciones/ <i>Shares and other equities</i>	Financiación entre empresas relacionadas/ <i>Intercompany debt transactions</i>	Acciones y participaciones/ <i>Equity securities</i>		Bonos y obligaciones/ <i>Bonds and notes</i>		Instos. mercado monetario/ <i>Money market instruments</i>		Préstamos/ <i>Loans</i>		
			Instituciones financieras monetarias/ <i>Monetary financial institutions</i>	Otros sectores residentes/ <i>Other resident sectors</i>	Instituciones financieras monetarias/ <i>Monetary financial institutions</i>	Otros sectores residentes/ <i>Other resident sectors</i>	Instituciones financieras monetarias/ <i>Monetary financial institutions</i>	Otros sectores residentes/ <i>Other resident sectors</i>	Instituciones financieras monetarias/ <i>Monetary financial institutions</i>	Administraciones Públicas/ <i>General government</i>	Otros sectores residentes/ <i>Other resident sectors</i>
1	2	3	4	5	6	7	8	9	10	11	
AF.1 ORO MONETARIO Y DEG											
AF.2 EFECTIVO Y DEPÓSITOS.											
Instituciones financieras monetarias.											
Otros sectores residentes											
<i>Instituciones financieras no monetarias</i>											
<i>Sociedades no financieras</i>											
<i>Hogares e instituciones sin fines de lucro</i>											
AF.3 VALORES DISTINTOS DE ACCIONES (EXCEPTO AF.34)					118 137	98 325	9 441	2 992			
Instituciones financieras monetarias.					118 137		9 441				
Administraciones Públicas							2 125				
Otros sectores residentes							96 200		2 992		
<i>Instituciones financieras no monetarias</i>											
<i>Sociedades no financieras</i>											
<i>Hogares e instituciones sin fines de lucro</i>											
AF.34 DERIVADOS FINANCIEROS											
AF.4 PRÉSTAMOS		51 243							64 367	35 741	3 431
Instituciones financieras monetarias.									64 367		
Administraciones Públicas										35 741	
Otros sectores residentes		51 243									3 431
<i>Instituciones financieras no monetarias</i>											
<i>Sociedades no financieras</i>											
AF.5 ACCIONES Y OTRAS PARTICIPACIONES	424 133		3 829	85 665							
Instituciones financieras monetarias.	93 616		3 829								
Administraciones Públicas											
Otros sectores residentes	330 517			85 665							
<i>Instituciones financieras no monetarias</i>											
<i>Sociedades no financieras</i>											
<i>Hogares e instituciones sin fines de lucro</i>											
AF.6 RESERVAS TÉCNICAS DE SEGURO											
AF.7 OTRAS CUENTAS PENDIENTES DE COBRO											
TOTAL ACTIVOS FINANCIEROS DE SECT. RESIDENTES	424 133	51 243	3 829	85 665	118 137	98 325	9 441	2 992	64 367	35 741	3 431

2012 Q4 data

1. Financial assets of domestic sectors (liabilities of other euro area residents and the rest of the world)

1. Activos financieros de los sectores residentes (pasivos de otros residentes en la zona del euro y en el resto del mundo)

Millones de euros

Inversiones de España en el exterior/ <i>Spanish investment abroad</i>								Total Posición de Inversión Internacional/ Total International Investment Position	Cuentas financieras/ Financial accounts	Discrepancia/ Discrepancy	International Investment Position			
Otras inversiones/ <i>Other investment</i>					Derivados financieros/ Financial derivatives	Reservas/ Reserve assets	19=1 a 18					20	21=20-19	Financial accounts
Depósitos/ <i>Deposits</i>		Otros activos/ <i>Other assets</i>												
Instituciones financieras monetarias/ Monetary financial institutions	Otros sectores residentes/ Other resident sectors	Instituciones financieras monetarias/ Monetary financial institutions	Administraciones Públicas/ General government	Otros sectores residentes/ Other resident sectors	17	18	19=1 a 18	20	21=20-19					
12	13	14	15	16										
						14 550	14 550			-14 550	AF.1 MONETARY GOLD AND SDRs			
168 014	132 280					2 948	303 242	264 008		-39 234	AF.2 CURRENCY AND DEPOSITS			
168 014	132 280					2 948	170 963	169 976		-986	Monetary financial institutions			
							132 280	93 747		-38 532	Other resident sector			
								11 602			Non-monetary financial institutions			
								40 709			Non-financial corporations			
								41 437			Households and non-profit institutions			
						20 848	249 743	249 808		65	AF.3 SECURITIES OTHER THAN SHARES (EXCEPT AF.34)			
						20 848	148 426	149 701		1 276	Monetary financial institutions			
							2 125	1 905		-220	General Government			
							99 192	97 404		-1 788	Other resident sector			
								85 002			Non-monetary financial institutions			
								4 519			Non-financial corporations			
								7 883			Households and non-profit institutions			
					148 618		148 618	25 283		-123 336	AF.34 FINANCIAL DERIVATIVES			
							154 782	207 399		52 617	AF.4 LOANS			
							64 367	65 092		726	Monetary financial institutions			
							35 741	30 540		-5 200	General Government			
							54 674	111 766		57 092	Other resident sector			
								1 332			Non-monetary financial institutions			
								110 434			Non-financial corporations			
		7 134	6 162	4 436			531 359	534 592		3 233	AF.5 SHARES AND OTHER EQUITY			
		7 134	6 162	4 436			104 578	106 408		1 830	Monetary financial institutions			
							6 162	6 545		382	General Government			
							420 618	421 639		1 021	Other resident sector			
								46 796			Non-monetary financial institutions			
								358 108			Non-financial corporations			
								16 735			Households and non-profit institutions			
				5 215			5 215	5 309		94	AF.6 INSURANCE TECHNICAL RESERVES			
								53 924		53 924	AF.7 OTHER ACCOUNTS PAYABLE			
168 014	132 280	7 134	6 162	9 650	148 618	38 347	1 408 298	1 340 322		-67 976	FINANCIAL ASSETS OF DOMESTIC SECTORS. TOTAL			

EUR millions

17. BALANCE OF PAYMENTS AND INTERNATIONAL INVESTMENT POSITION

17.C Reconciliation between financial assets and liabilities vis-à-vis other euro area residents and the rest of the world and the International Investment Position

17. BALANZA DE PAGOS Y POSICIÓN DE INVERSIÓN INTERNACIONAL
17.C Conciliación entre los activos financieros y pasivos frente a otros residentes en la zona del euro
y al resto del mundo y la Posición de Inversión Internacional

Datos referidos a 2012-IV

Cuentas financieras	Posición de Inversión Internacional		Inversiones del exterior en España/ <i>Foreign investment in Spain</i>								
	Inversión directa/ <i>Direct investment</i>		Inversión de cartera/ <i>Portfolio investment</i>								
	Acciones y otras participaciones/ <i>Shares and other equities</i>	Financiación entre empresas relacionadas/ <i>Intercompany debt transactions</i>	Acciones y participaciones/ <i>Equity securities</i>		Bonos y obligaciones/ <i>Bonds and notes</i>			Instrumentos del mercado monetario/ <i>Money market instruments</i>			
			Instituciones financieras monetarias/ <i>Monetary financial institutions</i>	Otros sectores residentes/ <i>Other resident sectors</i>	Instituciones financieras monetarias/ <i>Monetary financial institutions</i>	Administraciones Públicas/ <i>General government</i>	Otros sectores residentes/ <i>Other resident sectors</i>	Instituciones financieras monetarias/ <i>Monetary financial institutions</i>	Administraciones Públicas/ <i>General government</i>	Otros sectores residentes/ <i>Other resident sectors</i>	
1	2	3	4	5	6	7	8	9	10		
AF.1 ORO MONETARIO Y DEG											
AF.22 DEPÓSITOS TRANSFERIBLES. Instituciones financieras monetarias.											
AF.29 OTROS DEPÓSITOS Instituciones financieras monetarias. Otros sectores residentes <i>Instituciones financieras no monetarias</i>											
AF.331 VALORES DISTINTOS DE ACCIONES A CORTO PLAZO Instituciones financieras monetarias. Administraciones Públicas Otros sectores residentes <i>Instituciones financieras no monetarias</i> <i>Sociedades no financieras.</i>								1 425	29 434	6 064	
AF.332 VALORES DISTINTOS DE ACCIONES A LARGO PLAZO Instituciones financieras monetarias. Administraciones Públicas Otros sectores residentes <i>Instituciones financieras no monetarias</i> <i>Sociedades no financieras.</i>					177 900	212 264	207 405				
AF.34 DERIVADOS FINANCIEROS											
AF.4 PRÉSTAMOS Administraciones Públicas Otros sectores residentes <i>Instituciones financieras no monetarias</i> <i>Sociedades no financieras.</i> <i>Hogares e instituciones sin fines de lucro</i>		107 543									
AF.5 ACCIONES Y OTRAS PARTICIPACIONES Instituciones financieras monetarias Otros sectores residentes. <i>Instituciones financieras no monetarias</i> <i>Sociedades no financieras.</i>	373 387		58 552	121 669							
AF.6 RESERVAS TÉCNICAS DE SEGURO											
AF.7 OTRAS CUENTAS PENDIENTES DE PAGO											
TOTAL PASIVOS DE LOS SECTORES RESIDENTES.	373 387	107 543	58 552	121 669	177 900	212 264	207 405	1 425	29 434	6 064	

2012 Q4 data

2. Liabilities of domestic sectors (financial assets of other euro area residents and the rest of the world)

2. Pasivos de los sectores residentes (activos financieros de otros residentes en la zona del euro y en el resto del mundo)

Millones de euros

Inversiones del exterior en España/Foreign investment in Spain							Derivados financieros/ Financial derivatives	Total Posición de Inversión Internacional/ Total International Investment Position	Cuentas financieras/ Financial accounts	Discrepancia/ Discrepancy	International Investment Position
Otras inversiones/Other investment											
Préstamos/Loans	Depósitos/Deposits	Otros pasivos/Other liabilities									
Administraciones Públicas/ General government	Otros sectores residentes/ Other resident sectors	Instituciones financieras monetarias/ Monetary financial institutions	Instituciones financieras monetarias/ Monetary financial institutions	Administraciones Públicas/ General government	Otros sectores residentes/ Other resident sectors		18=1 a 17	19	20=19-18		
11	12	13	14	15	16	17					Financial accounts
									-14 550	-14 550	AF.1 MONETARY GOLD AND SDRs
									12 837 12 837	12 837 12 837	AF.22 TRANSFERABLE DEPOSITS Monetary financial institutions
		678 362 678 362			9 148 9 148		687 510 678 362 9 148	633 683 633 683	-53 827 -44 679 -9 148		AF.29 OTHER DEPOSITS Monetary financial institutions Other resident sector Non-monetary financial institutions
							36 923 1 425 29 434 6 064	37 575 1 125 34 073 2 377 2 377	652 -300 4 639 -3 688		AF.331 SECURITIES OTHER THAN SHARES. SHORT-TERM Monetary financial institutions General Government Other resident sector Non-monetary financial institutions Non-financial corporations
							597 570 177 900 212 264 207 405	583 110 164 400 213 467 205 243 203 610 1 633	-14 460 -13 500 1 202 -2 162		AF.332 SECURITIES OTHER THAN SHARES. LONG-TERM Monetary financial institutions General Government Other resident sector Non-monetary financial institutions Non-financial corporations
						146 396	146 396	22 564	-123 832		AF.34 FINANCIAL DERIVATIVES
89 951 89 951	165 088 165 088			150 150			362 732 90 101 272 631	428 526 90 933 337 593 2 610 331 987 2 997	65 795 832 64 963		AF.4 LOANS General Government Other resident sector Non-monetary financial institutions Non-financial corporations Households and non-profit institutions
							553 608	556 161 82 165 473 997 11 982 462 015	2 554		AF.5 SHARES AND OTHER EQUITY Monetary financial institutions Other resident sector Non-monetary financial institutions Non-financial corporations
								4 592	4 592		AF.6 INSURANCE TECHNICAL RESERVES
								44 913	44 913		AF.7 OTHER ACCOUNTS RECEIVABLE
89 951	165 088	678 362		150	9 148	146 396	2 384 738	2 309 412	-75 326		LIABILITIES OF DOMESTIC SECTORS. TOTAL

EUR millions

17. BALANCE OF PAYMENTS AND INTERNATIONAL INVESTMENT POSITION

17.C Reconciliation between financial assets and liabilities vis-à-vis other euro area residents and the rest of the world and the International Investment Position

17. BALANZA DE PAGOS Y POSICIÓN DE INVERSIÓN INTERNACIONAL
B) Posición de inversión internacional

17.21 Resumen

Saldos a fin de periodo

mm de euros

	Total excepto Banco de España												Banco de España			
	Posición de inversión internacional neta (activos-pasivos) 1=2+13	Posición neta excepto Banco de España (activos-pasivos) 2=3+6+9+12	Inversiones directas			Inversiones de cartera (a)			Otras inversiones			Derivados financieros Posición neta (activos-pasivos) 12	Posición neta Banco de España 13=14 a 16	Reservas 14	Activos netos frente al Euro-sistema 15	Otros activos netos (activos-pasivos) (b) 16
			Posición neta (activos-pasivos) 3=4-5	De España en el exterior (activos) 4	Del exterior en España (pasivos) 5	Posición neta (activos-pasivos) 6=7-8	De España en el exterior (activos) 7	Del exterior en España (pasivos) 8	Posición neta (activos-pasivos) 9=10-11	De España en el exterior (activos) 10	Del exterior en España (pasivos) 11					
04	-436,4	-504,5	-91,9	207,2	299,1	-203,2	359,3	562,5	-209,4	222,2	431,6	...	68,1	14,5	31,9	21,7
05	-505,5	-577,2	-67,1	258,9	326,0	-273,6	454,7	728,4	-236,5	268,2	504,7	...	71,7	14,6	17,1	40,1
06	-648,2	-743,9	-19,3	331,1	350,4	-508,9	455,7	964,6	-206,1	324,9	530,9	-9,6	95,7	14,7	29,4	51,6
07	-822,8	-901,7	-2,6	395,4	398,0	-648,5	438,4	1 086,9	-231,8	379,5	611,3	-18,8	78,9	12,9	1,1	64,9
08 IV	-863,1	-914,0	1,3	424,4	423,2	-603,7	354,2	958,0	-305,1	386,6	691,8	-6,4	50,9	14,5	-30,6	67,0
09 I	-883,2	-935,4	3,3	415,8	412,5	-601,9	337,0	938,8	-336,9	374,6	711,6	0,0	52,3	15,7	-27,4	64,0
II	-939,2	-984,6	-16,5	425,4	441,9	-619,5	357,9	977,4	-341,4	370,4	711,8	-7,3	45,4	15,1	-30,5	60,7
III	-973,2	-1 010,1	-14,7	430,7	445,4	-663,2	371,4	1 034,6	-327,3	364,4	691,7	-4,9	36,9	18,3	-52,6	61,2
IV	-982,2	-1 026,3	-4,5	434,4	438,9	-693,7	374,3	1 068,1	-327,1	369,6	696,8	-1,0	44,1	19,6	-36,4	60,9
10 I	-972,1	-1 014,4	-6,7	442,1	448,8	-665,8	380,0	1 045,8	-347,7	359,8	707,5	5,7	42,4	20,9	-38,5	60,0
II	-920,1	-896,8	11,8	461,8	450,1	-601,6	352,3	953,9	-318,8	368,7	687,5	12,0	-23,4	24,4	-100,8	53,1
III	-977,1	-997,2	14,4	469,8	455,4	-659,4	333,7	993,1	-356,4	352,1	708,5	4,3	20,2	22,6	-54,3	51,9
IV	-931,5	-961,8	18,6	488,9	470,2	-634,5	311,7	946,2	-348,6	370,5	719,1	2,7	30,3	23,9	-46,1	52,5
11 I	-970,4	-1 009,9	6,9	485,1	478,3	-670,6	301,7	972,3	-344,6	377,0	721,6	-1,5	39,5	23,2	-35,2	51,5
II	-981,2	-1 013,4	15,5	486,0	470,5	-646,3	293,3	939,6	-382,3	379,8	762,2	-0,3	32,2	23,5	-40,6	49,3
III	-975,8	-970,6	11,5	480,2	468,7	-617,5	274,8	892,2	-372,2	385,2	757,4	7,6	-5,2	27,6	-83,8	51,1
IV	-971,0	-890,1	15,7	496,5	480,8	-593,1	258,0	851,1	-318,7	395,1	713,7	5,9	-81,0	36,4	-170,2	52,8
12 I	-963,6	-778,8	17,1	495,6	478,5	-536,4	270,1	806,5	-262,5	412,4	674,9	2,9	-184,8	36,0	-271,2	50,5
II	-956,6	-641,7	12,1	494,6	482,6	-457,6	254,5	712,1	-200,8	440,9	641,7	4,6	-314,9	41,4	-403,6	47,3
III	-959,4	-650,1	14,5	483,9	469,4	-484,3	253,7	738,1	-183,1	417,7	600,8	2,8	-309,3	40,2	-395,4	45,9
IV	-976,4	-726,1	-5,6	475,4	480,9	-538,4	276,3	814,7	-184,3	420,9	605,2	2,1	-250,3	38,3	-332,6	43,9

Véanse notas al final del capítulo

17. BALANZA DE PAGOS Y POSICIÓN DE INVERSIÓN INTERNACIONAL
B) Posición de inversión internacional

17.22 Inversiones de España en el exterior

Saldos a fin de periodo

mm de euros

	Inversiones de España en el exterior											Derivados financieros	Reservas			
	Total 1=2+5+9+10+14+15+16	Inversiones directas			Inversiones de cartera, incluido Banco de España					Otras inversiones, incluido Banco de España						
		Total 2=3+4	Participaciones en el capital 3	Financiación a empresas relacionadas 4	Total, excluido Banco de España (a)				Banco de España 9	Total, excluido Banco de España				Banco de España 14		
					Total 5=6 a 8	Acciones y participaciones en fondos de inversión 6	Bonos y obligaciones 7	Instrumentos del mercado monetario 8		Total 10=11+13	Préstamos 11				Depósitos 12	Otros activos 13
04	856,9	207,2	189,6	17,6	359,3	78,1	271,4	9,9	20,8	222,2	38,6	175,8	7,8	32,8	-	14,5
05	1 053,7	258,9	236,8	22,1	454,7	104,2	338,3	12,3	37,9	268,2	46,1	212,8	9,3	19,4	-	14,6
06	1 240,6	331,1	307,9	23,2	455,7	133,2	311,9	10,5	50,5	324,9	63,4	249,7	11,8	30,8	33,0	14,7
07	1 340,4	395,4	368,3	27,1	438,4	133,0	298,6	6,8	64,3	379,5	69,0	294,0	16,5	5,2	44,6	12,9
08 IV	1 359,1	424,4	393,4	31,0	354,2	63,1	280,1	11,0	66,2	386,6	74,1	292,6	20,0	4,8	108,3	14,5
09 I	1 323,7	415,8	383,8	32,0	337,0	52,3	270,3	14,4	63,5	374,6	71,6	283,7	19,3	5,5	111,7	15,7
II	1 327,4	425,4	389,7	35,7	357,9	60,0	278,8	19,1	60,3	370,4	75,1	275,7	19,7	5,4	92,9	15,1
III	1 336,1	430,7	397,7	33,1	371,4	71,2	284,3	15,9	60,7	364,4	74,5	270,8	19,0	5,5	85,2	18,3
IV	1 341,5	434,4	404,2	30,2	374,3	78,6	285,2	10,6	60,6	369,6	76,4	274,2	19,1	5,4	77,4	19,6
10 I	1 361,9	442,1	410,9	31,2	380,0	89,3	280,2	10,5	59,8	359,8	76,3	267,2	16,4	5,4	93,9	20,9
II	1 383,7	461,8	428,4	33,4	352,3	87,3	252,9	12,0	52,9	368,7	79,3	272,8	16,6	5,4	118,3	24,4
III	1 356,6	469,8	432,3	37,5	333,7	88,7	237,5	7,5	51,5	352,1	79,1	256,9	16,1	5,4	121,4	22,6
IV	1 347,9	488,9	450,0	38,9	311,7	92,5	213,8	5,4	52,2	370,5	83,5	269,6	17,4	5,6	95,1	23,9
11 I	1 324,6	485,1	446,7	38,4	301,7	92,9	201,5	7,3	51,3	377,0	79,0	281,4	16,5	5,6	80,7	23,2
II	1 320,7	486,0	447,8	38,2	293,3	92,0	195,1	6,2	48,8	379,8	82,8	280,7	16,4	5,6	83,7	23,5
III	1 358,7	480,2	435,4	44,8	274,8	78,3	190,5	5,9	50,7	385,2	85,1	282,4	17,7	5,6	134,8	27,6
IV	1 384,4	496,5	446,8	49,8	258,0	77,8	176,0	4,2	52,4	395,1	92,9	283,3	18,9	5,7	140,2	36,4
12 I	1 403,0	495,6	447,2	48,4	270,1	83,8	182,6	3,7	49,9	412,4	92,5	302,0	17,9	5,7	133,2	36,0
II	1 437,1	494,6	441,6	53,1	254,5	82,3	169,0	3,2	46,7	440,9	111,2	310,7	18,9	5,7	153,3	41,4
III	1 403,7	483,9	432,9	51,0	253,7	86,5	161,8	5,4	45,2	417,7	97,2	299,3	21,2	5,7	157,2	40,2
IV	1 408,3	475,4	424,1	51,2	276,3	89,5	173,6	13,2	42,8	420,9	103,5	295,5	21,9	5,9	148,6	38,3

Véanse notas al final del capítulo

17. BALANZA DE PAGOS Y POSICIÓN DE INVERSIÓN INTERNACIONAL
B) Posición de inversión internacional

17.23 Inversiones de España en el exterior
Inversiones de cartera, incluido Banco de España
Detalle por sectores institucionales

Saldos a fin de periodo

Millones de euros

	Acciones y participaciones en fondos de inversión					Bonos y obligaciones					Instrumentos del mercado monetario				
	Total	Banco de España	Otras instituciones financieras monetarias	Administraciones públicas	Otros sectores residentes	Total	Banco de España	Otras instituciones financieras monetarias	Administraciones públicas	Otros sectores residentes	Total	Banco de España	Otras instituciones financieras monetarias	Administraciones públicas	Otros sectores residentes
	1=2 a 5	2	3	4	5	6=7 a 10	7	8	9	10	11=12a15	12	13	14	15
04	78 053	-	5 507	-	72 546	290 133	18 761	95 227	895	175 251	11 934	2 053	6 421	-	3 460
05	104 156	-	7 729	-	96 428	369 336	31 086	135 717	5 653	196 880	19 136	6 808	7 645	-	4 683
06	133 193	-	11 594	-	121 599	357 939	45 991	83 707	15 981	212 260	15 063	4 518	2 809	7	7 728
07	132 954	-	15 425	-	117 530	355 065	56 448	84 238	22 003	192 376	14 693	7 848	2 728	-	4 118
08 IV	63 146	-	11 114	-	52 032	343 914	63 858	83 804	26 225	170 026	13 315	2 309	2 231	-	8 775
09 I	52 268	-	7 618	-	44 649	333 559	63 259	85 990	19 368	164 943	14 667	281	5 160	0	9 226
II	59 963	-	7 894	-	52 069	338 630	59 814	90 750	17 736	170 330	19 557	480	8 334	0	10 743
III	71 192	-	8 542	-	62 650	344 490	60 141	95 490	14 744	174 116	16 389	532	8 076	0	7 780
IV	78 591	-	8 834	-	69 756	345 388	60 233	93 325	14 113	177 717	10 952	366	5 562	0	5 024
10 I	89 281	-	9 542	-	79 739	339 609	59 455	90 220	13 373	176 560	10 888	366	5 052	0	5 470
II	87 320	-	7 413	-	79 907	305 770	52 883	77 324	10 046	165 518	12 047	-	3 932	0	8 115
III	88 730	-	8 229	-	80 500	288 954	51 456	70 526	9 000	157 972	7 476	-	3 559	0	3 917
IV	92 462	-	6 552	-	85 910	265 882	52 076	62 756	8 421	142 629	5 518	97	2 429	0	2 992
11 I	92 910	-	6 357	-	86 554	252 201	50 699	63 984	8 212	129 306	7 898	588	3 959	0	3 351
II	91 957	-	5 177	-	86 779	242 939	47 836	65 931	8 068	121 104	7 214	994	3 693	-	2 526
III	78 339	-	3 880	-	74 460	240 609	50 104	65 927	7 835	116 743	6 523	589	2 812	-	3 123
IV	77 815	-	4 275	-	73 540	227 939	51 920	59 120	7 688	109 210	4 654	468	1 747	19	2 419
12 I	83 849	-	5 132	-	78 718	232 455	49 878	66 936	7 222	108 419	3 703	-	1 970	-	1 734
II	82 309	-	4 235	-	78 074	215 645	46 665	62 699	6 780	99 502	3 223	-	1 093	-	2 129
III	86 470	-	4 288	-	82 182	207 069	45 242	58 796	4 625	98 405	5 450	-	3 985	7	1 459
IV	89 494	-	3 829	-	85 665	216 462	42 850	75 287	2 125	96 200	13 222	-	9 441	789	2 992

Véanse notas al final del capítulo

17. BALANZA DE PAGOS Y POSICIÓN DE INVERSIÓN INTERNACIONAL
B) Posición de inversión internacional

17.24 Inversiones de España en el exterior
Otras inversiones, incluido Banco de España
Detalle por sectores institucionales

Saldos a fin de periodo

Millones de euros

	Préstamos				Depósitos				Otros activos financieros	
	Total	Instituciones financieras monetarias	Administraciones Públicas	Otros sectores residentes	Total	Banco de España	Otras instituciones financieras monetarias	Otros sectores residentes	Total	del cual:
	1=2 a 4	2	3	4	5=6 a 8	6	7	8	9	Otros sectores residentes
04	38 554	27 451	9 222	1 881	208 164	32 350	92 422	83 392	8 274	5 220
05	46 070	34 787	9 522	1 760	231 716	18 918	123 621	89 176	9 766	6 511
06	63 394	52 777	8 798	1 819	280 018	30 333	154 144	95 541	12 210	7 156
07	68 954	58 030	8 917	2 006	298 836	4 793	194 931	99 112	16 924	9 806
08 IV	74 084	61 742	9 440	2 903	296 908	4 352	189 955	102 601	20 422	11 736
09 I	71 613	62 386	6 457	2 770	288 499	4 787	181 457	102 256	19 947	10 719
II	75 078	63 900	7 013	4 164	280 453	4 786	174 853	100 814	20 359	10 659
III	74 540	64 888	6 183	3 469	275 610	4 790	167 706	103 114	19 706	10 090
IV	76 379	62 768	10 295	3 316	278 989	4 786	171 638	102 565	19 724	9 995
10 I	76 290	66 152	6 784	3 355	271 941	4 785	164 140	103 016	17 025	9 457
II	79 330	66 411	9 493	3 426	277 548	4 785	167 849	104 913	17 232	10 245
III	79 096	66 523	9 134	3 438	261 676	4 786	151 476	105 414	16 755	9 876
IV	83 514	66 519	13 373	3 622	274 348	4 786	160 101	109 461	18 232	9 934
11 I	79 028	63 317	12 326	3 386	286 181	4 786	168 387	113 009	17 341	9 838
II	82 760	66 339	13 171	3 250	285 452	4 786	165 713	114 952	17 199	9 573
III	85 054	67 833	13 896	3 325	287 227	4 786	161 146	121 294	18 475	10 078
IV	92 867	69 652	19 793	3 423	288 127	4 787	161 212	122 129	19 806	9 740
12 I	92 452	68 470	20 781	3 201	306 834	4 786	179 600	122 447	18 885	9 306
II	111 246	81 225	26 735	3 286	315 474	4 786	181 842	128 846	19 884	9 767
III	97 230	67 269	26 631	3 329	304 082	4 785	167 781	131 516	22 131	9 669
IV	103 539	64 367	35 741	3 431	300 294	4 785	163 230	132 280	22 946	9 650

17. BALANZA DE PAGOS Y POSICIÓN DE INVERSIÓN INTERNACIONAL
B) Posición de inversión internacional

17.25 Inversiones de España en el exterior
Reservas internacionales y liquidez en moneda extranjera

Saldo a fin de periodo

Millones de euros

	Activos de reserva y otros activos en moneda extranjera Valores de mercado					Drenajes netos de liquidez en moneda extranjera (a) (operaciones con vencimiento residual de hasta un año) Valores nominales						
	Total	Banco de España			Tesoro Público	Total	Banco de España			Tesoro Público		
		Total	Activos de reserva (b)	Otros activos en moneda extranjera	Activos en moneda extranjera		Total	Pre-determinados	Contingentes	Total	Pre-determinados	Contingentes
1=2+5	2=3+4	3	4	5	6=7+10	7=8+9	8	9	10=11+12	11	12	
08	24 743	24 743	14 546	10 197	-	-9 698	-8 320	-8 320	-	-1 378	-1 378	-
09	19 657	19 657	19 578	79	-	-2 801	-2 708	-2 708	-	-93	-87	-6
10	23 875	23 875	23 905	-30	-	-2 927	-2 919	-2 919	-	-8	-	-8
11	40 536	40 536	36 402	4 134	-	-4 611	-4 253	-4 253	-	-358	-	-358
11 Oct	28 194	28 194	28 197	-2	-	25	356	356	-	-331	-	-331
Nov	33 157	33 157	33 157	0	-	0	348	348	-	-348	-	-348
Dic	40 536	40 536	36 402	4 134	-	-4 611	-4 253	-4 253	-	-358	-	-358
12 Ene	41 225	41 225	37 017	4 209	-	-4 602	-4 245	-4 245	-	-356	-	-356
Feb	40 864	40 864	36 582	4 282	-	-4 493	-4 161	-4 161	-	-332	-	-332
Mar	37 349	37 349	35 977	1 372	-	-1 301	-974	-974	-	-326	-	-326
Abr	36 865	36 865	36 540	325	-	-633	-296	-296	-	-338	-	-338
May	38 710	38 710	38 440	270	-	-488	-122	-122	-	-366	-	-366
Jun	44 195	44 195	41 430	2 765	-	-2 419	-2 419	-2 419	-	-	-	-
Jul	48 141	48 141	40 879	7 262	-	-5 238	-5 238	-5 238	-	-	-	-
Ago	47 465	47 465	40 184	7 281	-	-4 921	-4 921	-4 921	-	-	-	-
Sep	44 095	44 095	40 193	3 902	-	-1 588	-1 588	-1 588	-	-	-	-
Oct	44 712	44 712	39 492	5 220	-	-2 867	-2 867	-2 867	-	-	-	-
Nov	44 173	44 173	39 463	4 710	-	-2 312	-2 312	-2 312	-	-	-	-
Dic	41 053	41 053	38 347	2 706	-	-304	-304	-304	-	-	-	-
13 Ene	40 822	40 822	38 177	2 645	-	-1 034	-1 034	-1 034	-	-	-	-
Feb	42 662	42 662	38 839	3 823	-	-2 213	-2 213	-2 213	-	-	-	-
Mar	43 661	43 661	39 664	3 998	-	-2 269	-2 269	-2 269	-	-	-	-
Abr	42 881	42 881	37 765	5 116	-	-3 217	-3 217	-3 217	-	-	-	-

Véanse notas al final del capítulo

17. BALANZA DE PAGOS Y POSICIÓN DE INVERSIÓN INTERNACIONAL
B) Posición de inversión internacional

17.26 Inversiones de España en el exterior
Reservas internacionales

Saldo a fin de periodo

	Activos de reserva									Pro memoria								
	Millones de euros																	
	Total	Divisas convertibles				Posición de reserva en el FMI	DEG	Oro monetario	Derivados financieros	Oro monetario en millones de onzas troy	Millones de DEG							
		Total	Valores	Depósitos	Posición de reserva en el FMI						Tenencias de DEG				Otros activos frente al FMI			
		1=2+5 a 8	2=3+4	3	4	5	6	7	8	9	Total	Tramo de reserva				Acuerdos para préstamos	Total	Asignados
10=	11=	12	Moneda nacional en el FMI	13	14	15=	16	17	18									
08	14 546	8 292	7 951	340	467	160	5 627	-	9,05	422	422	3 049	2 627	-	145	352	-207	222
09	19 578	8 876	8 379	497	541	3 222	6 938	-	9,05	497	497	3 049	2 552	-	2 960	2 828	133	329
10	23 905	9 958	9 424	534	995	3 396	9 555	-	9,05	860	599	3 049	2 450	261	2 935	2 828	107	341
11	36 402	19 972	19 474	498	2 251	3 163	11 017	-	9,05	1 896	1 197	4 023	2 826	699	2 665	2 828	-163	332
11 Dic	36 402	19 972	19 474	498	2 251	3 163	11 017	-	9,05	1 896	1 197	4 023	2 826	699	2 665	2 828	-163	332
12 Ene	37 017	19 620	19 091	529	2 233	3 139	12 025	-	9,05	1 896	1 197	4 023	2 826	699	2 667	2 828	-161	331
Feb	36 582	19 242	18 649	593	2 305	3 087	11 949	-	9,05	1 991	1 237	4 023	2 786	754	2 667	2 828	-161	331
Mar	35 977	19 312	18 791	521	2 312	3 095	11 258	-	9,05	1 991	1 237	4 023	2 786	754	2 667	2 828	-161	331
Abr	36 540	19 708	19 205	503	2 402	3 130	11 300	-	9,05	2 047	1 281	4 023	2 742	766	2 667	2 828	-160	331
May	38 440	21 308	20 741	567	2 492	3 248	11 392	-	9,05	2 047	1 281	4 023	2 742	765	2 667	2 828	-160	331
Jun	41 430	24 409	23 877	532	2 508	3 226	11 287	-	9,05	2 080	1 301	4 023	2 723	779	2 676	2 828	-152	323
Jul	40 879	23 071	22 108	963	2 560	3 287	11 961	-	9,05	2 085	1 301	4 023	2 723	784	2 677	2 828	-150	322
Ago	40 184	22 459	21 895	564	2 619	3 232	11 875	-	9,05	2 170	1 387	4 023	2 637	784	2 678	2 828	-150	322
Sep	40 193	21 948	21 405	543	2 583	3 195	12 471	-3	9,05	2 164	1 371	4 023	2 653	794	2 678	2 828	-150	322
Oct	39 492	21 820	20 979	841	2 491	3 175	12 002	4	9,05	2 100	1 307	4 023	2 717	794	2 678	2 828	-150	322
Nov	39 463	21 791	21 323	467	2 479	3 166	12 011	16	9,05	2 098	1 307	4 023	2 717	791	2 678	2 828	-149	322
Dic	38 347	21 349	20 848	501	2 412	3 132	11 418	35	9,05	2 069	1 267	4 023	2 757	802	2 687	2 828	-141	314
13 Ene	38 177	21 548	21 074	474	2 411	3 057	11 109	51	9,05	2 120	1 284	4 023	2 740	836	2 688	2 828	-140	313
Feb	38 839	22 305	21 786	519	2 402	3 102	10 988	42	9,05	2 082	1 256	4 023	2 768	826	2 688	2 828	-139	312
Mar	39 664	22 698	22 252	446	2 451	3 145	11 330	39	9,05	2 095	1 254	4 023	2 770	841	2 689	2 828	-139	312
Abr	37 765	22 183	21 655	528	2 344	3 104	10 109	25	9,05	2 030	1 189	4 023	2 835	841	2 689	2 828	-139	312

Véanse notas al final del capítulo

17. BALANZA DE PAGOS Y POSICIÓN DE INVERSIÓN INTERNACIONAL
B) Posición de inversión internacional
17.27 Inversiones del exterior en España
Saldos a fin de periodo
Millones de euros

	Total	Inversiones directas			Inversiones de cartera (a)				Otras inversiones, incluido Banco de España				Derivados financieros	
		Total	Acciones y otras participaciones de capital	Financiación a empresas relacionadas	Total	Acciones y participaciones en fondos de inversión	Bonos y obligaciones	Instrumentos del mercado monetario	Total, excluido Banco de España					
									Total	Préstamos	Depósitos pasivos	Otros		Banco de España (b)
1=2+5+9+13+14	2=3+4	3	4	5=6+7+8	6	7	8	9=10 a 12	10	11	12	13	14	
04	1 293 290	299 150	231 649	67 501	562 490	183 210	372 159	7 120	431 635	103 662	326 316	1 657	16	-
05	1 559 176	325 963	250 641	75 322	728 382	197 347	524 209	6 826	504 705	119 729	383 453	1 524	126	-
06	1 888 798	350 438	271 313	79 125	964 580	245 683	703 023	15 874	530 930	149 128	380 546	1 257	281	42 569
07	2 163 230	397 974	307 278	90 696	1 086 940	282 331	778 008	26 601	611 279	167 701	441 691	1 888	3 550	63 487
08 IV	2 222 121	423 152	320 664	102 489	957 955	170 143	749 779	38 033	691 754	182 431	504 878	4 445	35 233	114 027
09 I	2 206 886	412 496	309 053	103 443	938 810	142 042	745 696	51 071	711 552	186 496	520 142	4 914	32 491	111 538
II	2 266 685	441 873	321 139	120 734	977 371	177 535	745 542	54 294	711 813	187 676	520 054	4 083	35 596	100 032
III	2 309 314	445 378	327 808	117 569	1 034 641	218 231	757 938	58 472	691 659	188 791	498 795	4 073	47 538	90 098
IV	2 323 607	438 877	327 215	111 662	1 068 050	222 619	767 989	77 441	696 782	185 287	507 666	3 829	41 400	78 498
10 I	2 334 000	448 814	329 493	119 320	1 045 768	198 532	763 942	83 295	707 460	186 028	516 890	4 542	43 673	88 286
II	2 303 896	450 091	330 793	119 297	953 895	169 352	719 974	64 569	687 507	191 189	490 477	5 841	105 881	106 522
III	2 333 621	455 432	334 434	120 998	993 143	194 022	734 726	64 395	708 519	198 033	504 282	6 204	59 477	117 049
IV	2 279 326	470 245	346 360	123 885	946 224	181 031	706 725	58 468	719 075	201 546	511 662	5 868	51 323	92 459
11 I	2 295 020	478 285	357 075	121 209	972 302	204 657	707 406	60 240	721 597	201 599	514 314	5 685	40 665	82 170
II	2 301 946	470 450	355 476	114 975	939 567	194 147	688 780	56 640	762 157	203 088	553 302	5 766	45 732	84 040
III	2 334 536	468 692	356 896	111 796	892 232	159 177	682 773	50 283	757 402	211 035	538 479	7 888	89 019	127 191
IV	2 355 390	480 792	363 956	116 836	851 083	163 769	650 175	37 139	713 740	212 419	493 287	8 034	75 360	134 415
12 I	2 366 647	478 495	363 004	115 491	806 517	159 328	611 905	35 284	674 929	219 612	447 078	8 239	276 496	130 209
II	2 393 710	482 552	369 916	112 636	712 123	146 156	541 418	24 550	641 663	224 326	408 926	8 411	1408 695	148 677
III	2 363 059	469 367	360 205	109 162	738 076	165 603	546 399	26 075	600 787	223 407	368 414	8 966	400 455	154 374
IV	2 384 738	480 930	373 387	107 543	814 714	180 221	597 570	36 923	605 212	255 039	340 876	9 298	337 486	146 396

Véanse notas al final del capítulo

17. BALANZA DE PAGOS Y POSICIÓN DE INVERSIÓN INTERNACIONAL
B) Posición de inversión internacional
17.28 Inversiones del exterior en España
Inversiones de cartera
Detalle por sectores institucionales
Saldos a fin de periodo
Millones de euros

	Acciones y participaciones en fondos de inversión			Bonos y obligaciones				Instrumentos del mercado monetario			
	Total	Instituciones financieras monetarias	Otros sectores residentes	Total	Administraciones Públicas	Instituciones financieras monetarias	Otros sectores residentes	Total	Administraciones Públicas	Instituciones financieras monetarias	Otros sectores residentes
04	183 210	65 571	117 640	372 159	181 878	104 720	85 561	7 120	2 776	301	4 043
05	197 347	74 882	122 465	524 209	192 798	164 457	166 954	6 826	2 465	981	3 380
06	245 683	95 784	149 899	703 023	191 871	236 038	275 114	15 874	4 836	6 252	4 786
07	282 331	95 561	186 769	778 008	173 266	261 177	343 564	26 601	4 653	21 248	701
08 IV	170 143	53 871	116 272	749 779	198 366	249 209	302 204	38 033	12 480	12 224	13 329
09 I	142 042	41 387	100 656	745 696	204 677	248 803	292 216	51 071	15 801	15 149	20 122
II	177 535	66 664	110 872	745 542	211 224	251 975	282 343	54 294	21 125	14 200	18 969
III	218 231	90 700	127 531	757 938	219 260	257 026	281 652	58 472	31 005	14 217	13 249
IV	222 619	94 782	127 838	767 989	229 085	260 304	278 601	77 441	44 479	14 903	18 059
10 I	198 532	80 339	118 188	763 942	237 246	256 338	270 358	83 295	51 896	16 641	14 758
II	169 352	68 924	100 416	719 974	223 146	239 162	257 666	64 569	39 698	12 157	12 714
III	194 022	74 893	119 128	734 726	232 817	242 943	258 966	64 395	39 437	10 926	14 032
IV	181 031	63 316	117 713	706 725	220 357	237 915	248 454	58 468	36 629	9 910	11 929
11 I	204 657	70 206	134 450	707 406	222 351	239 048	246 007	60 240	37 875	10 640	11 724
II	194 147	67 827	126 320	688 780	216 267	234 291	238 223	56 640	37 245	7 554	11 840
III	159 177	52 183	106 994	682 773	232 190	227 074	232 509	50 283	36 605	6 211	7 466
IV	163 769	50 704	113 064	650 175	211 941	217 969	220 265	37 139	28 545	3 494	5 100
12 I	159 328	50 226	109 101	611 905	192 181	203 771	215 953	35 284	23 612	3 341	8 330
II	146 156	43 817	102 338	541 418	175 912	178 575	186 931	24 550	16 369	2 699	5 481
III	165 603	51 895	113 705	546 399	187 969	171 895	186 535	26 075	20 397	1 524	4 154
IV	180 221	58 552	121 669	597 570	212 264	177 900	207 405	36 923	29 434	1 425	6 064

Véanse notas al final del capítulo

17. BALANZA DE PAGOS Y POSICIÓN DE INVERSIÓN INTERNACIONAL
B) Posición de inversión internacional

17.29 Inversiones del exterior en España
Otras inversiones, incluido Banco de España
Detalle por sectores institucionales

SalDOS a fin de periodo

Millones de euros

	Préstamos			Depósitos			Otros pasivos	
	Total	Administraciones Públicas	Otros sectores residentes	Instituciones financieras monetarias			Total (a)	Otros sectores residentes
				Total	Banco de España	Otras instituciones financieras monetarias		
1=2+3	2	3	4=5+6	5	6	7	8	
04	103 662	17 568	86 094	326 332	16	326 316	1 657	1 657
05	119 729	18 149	101 579	383 579	126	383 453	1 524	1 524
06	149 128	18 878	130 251	380 826	281	380 546	1 257	1 257
07	167 701	19 916	147 785	445 241	3 550	441 691	1 888	1 888
08 / IV	182 431	22 909	159 522	540 111	35 233	504 878	4 445	4 445
09 / I	186 496	23 155	163 341	552 633	32 491	520 142	4 914	4 914
II	187 676	24 803	162 873	555 650	35 596	520 054	4 083	4 083
III	188 791	26 068	162 723	546 333	47 538	498 795	4 073	4 073
IV	185 287	26 207	159 081	549 066	41 400	507 666	3 829	3 829
10 / I	186 028	26 754	159 274	560 562	43 673	516 890	4 542	4 542
II	191 189	28 504	162 685	596 358	105 881	490 477	5 841	5 841
III	198 033	29 963	168 071	563 760	59 477	504 282	6 204	6 204
IV	201 546	32 197	169 349	562 985	51 323	511 662	5 868	5 868
11 / I	201 599	32 257	169 342	554 979	40 665	514 314	5 685	5 621
II	203 088	33 003	170 085	599 034	45 732	553 302	5 766	5 566
III	211 035	34 077	176 958	627 498	89 019	538 479	7 888	7 696
IV	212 419	34 984	177 436	668 647	175 360	493 287	8 034	7 851
12 / I	219 612	40 666	178 946	723 575	276 496	447 078	8 239	8 064
II	224 326	46 169	178 157	817 620	408 695	408 926	8 411	8 244
III	223 407	46 535	176 872	768 869	400 455	368 414	8 966	8 808
IV	255 039	89 951	165 088	678 362	337 486	340 876	9 298	9 148

17. BALANZA DE PAGOS Y POSICIÓN DE INVERSIÓN INTERNACIONAL
B) Posición de Inversión Internacional

17.30 Inversiones del exterior en España. Otras Inversiones.
Préstamos recibidos por las AAPP y OSR.
Detalle por prestatarios

SalDOS a fin de periodo

Millones de euros

	Total	Administraciones Públicas					Otros sectores residentes									
		Total	Estado	Comunidades Autónomas	Corporaciones Locales	Organismos Autónomos del Estado y Seguridad Social	Total	Empresas de seguros y fondos de pensiones	Instituciones de inversión colectiva y sociedades de valores	Empresas no financieras					Personas físicas	Préstamos entre empresas relacionadas (a)
										Total	Grandes Empresas Públicas	Otras eléctricas	Autopistas	Otras empresas		
1=2+7	2=3 a 6	3	4	5	6	7=8a10 +15-16	8	9	10=11a14	11	12	13	14	15	16	
04	103 662	17 568	5 304	10 399	1 269	597	86 094	79	2 884	178 830	52	13 715	944	164 118	861	96 560
05	119 729	18 149	3 261	12 369	1 916	604	101 579	101	3 582	205 191	100	12 596	672	191 823	927	108 223
06	149 128	18 878	3 254	12 679	2 520	424	130 251	86	4 179	243 178	73	11 067	779	231 259	1 175	118 702
07	167 701	19 916	2 473	14 125	3 046	272	147 785	70	5 915	282 597	73	12 939	842	268 744	1 778	142 576
08 / IV	182 431	22 909	3 383	16 186	2 945	395	159 522	867	2 365	314 652	71	15 800	1 099	297 682	2 366	160 727
09 / I	186 496	23 155	1 867	17 400	3 482	405	163 341	811	2 511	321 035	69	16 812	1 166	302 989	2 134	163 152
II	187 676	24 803	2 366	18 637	3 400	400	162 873	811	2 245	337 236	69	17 002	1 256	318 910	2 167	179 587
III	188 791	26 068	2 047	20 149	3 472	400	162 723	931	2 398	337 603	63	18 763	1 250	317 527	2 196	180 406
IV	185 287	26 207	1 872	20 453	3 513	368	159 081	1 161	2 020	331 333	63	18 271	955	312 044	2 212	177 645
10 / I	186 028	26 754	1 407	21 961	2 955	432	159 274	976	2 494	338 964	61	19 163	960	318 780	2 242	185 402
II	191 189	28 504	1 485	23 603	2 988	427	162 685	978	2 566	343 224	61	19 015	1 150	322 998	2 266	186 349
III	198 033	29 963	2 306	24 255	2 979	424	168 071	964	2 818	344 851	55	17 162	1 150	326 484	2 323	182 885
IV	201 546	32 197	2 838	25 873	3 008	478	169 349	1 485	2 760	347 330	55	15 331	928	331 017	2 323	184 550
11 / I	201 599	32 257	2 823	25 918	3 013	502	169 342	1 079	2 197	346 897	53	14 161	1 521	331 163	2 363	183 194
II	203 088	33 003	3 218	26 359	2 929	497	170 085	834	2 267	347 044	53	13 745	997	332 249	2 408	182 469
III	211 035	34 077	3 668	26 997	2 921	490	176 958	835	1 832	353 763	47	13 631	1 250	338 836	2 427	181 899
IV	212 419	34 984	4 224	27 465	2 829	466	177 436	830	1 921	353 291	47	13 519	949	338 776	2 126	180 731
12 / I	219 612	40 666	9 076	28 196	2 935	458	178 946	797	2 015	354 561	47	13 484	1 021	340 008	2 153	180 580
II	224 326	46 169	14 819	28 015	2 858	476	178 157	798	2 002	351 119	47	12 383	1 182	337 508	2 198	177 961
III	223 407	46 535	15 358	27 865	2 844	467	176 872	800	2 442	349 542	47	12 646	954	335 895	2 225	178 136
IV	255 039	89 951	58 030	28 600	2 857	464	165 088	790	2 668	337 295	47	11 618	903	324 727	2 315	177 981

Véanse notas al final del capítulo

17. BALANZA DE PAGOS Y POSICIÓN DE INVERSIÓN INTERNACIONAL
B) Posición de Inversión Internacional

17.31 Inversiones del exterior en España. Otras Inversiones.
Préstamos recibidos por las AAPP y OSR.
Detalle por prestamistas

Saldos a fin de periodo

Millones de euros

	Total 1=2+7-11	Acreedores oficiales				Otros acreedores				Préstamos entre empresas relacionadas (a) 11	
		Total 2=3 a 6	Administra- ciones Públicas 3	Banco Europeo de Inversiones 4	Eurofima 5	Otros 6	Total 7=8 a 10	Entidades de crédito 8	Empresas no financieras 9		Personas físicas 10
04	103 662	22 338	191	20 422	1 378	348	177 884	90 259	87 511	114	96 560
05	119 729	26 131	312	23 809	1 668	341	201 821	105 541	96 131	150	108 223
06	149 128	29 298	474	26 622	1 868	333	238 533	127 690	110 620	223	118 702
07	167 701	31 944	929	28 927	1 806	282	278 333	146 563	131 586	184	142 576
08 IV	182 431	38 184	2 025	33 734	2 176	249	304 974	149 513	155 267	194	160 727
09 I	186 496	37 946	557	34 971	2 176	242	311 701	154 081	157 395	225	163 152
II	187 676	39 921	1 055	36 482	2 175	209	327 342	153 869	173 181	291	179 587
III	188 791	41 481	786	38 314	2 175	206	327 716	153 843	173 582	291	180 406
IV	185 287	42 794	610	39 533	2 463	187	320 139	150 747	169 094	297	177 645
10 I	186 028	43 433	192	40 642	2 463	135	327 997	152 223	175 451	322	185 402
II	191 189	45 890	270	42 963	2 462	195	331 648	154 108	177 211	329	186 349
III	198 033	47 550	1 011	43 904	2 445	190	333 368	154 838	178 198	332	182 885
IV	201 546	49 955	1 056	46 335	2 388	175	336 141	156 122	179 668	351	184 550
11 I	201 599	51 196	1 088	47 550	2 388	170	333 597	155 695	177 548	355	183 194
II	203 088	52 117	1 525	48 021	2 388	183	333 440	155 548	177 531	361	182 469
III	211 035	53 727	2 025	49 086	2 388	228	339 207	159 345	179 473	389	181 899
IV	212 419	55 578	2 586	50 331	2 388	273	337 573	161 025	176 141	407	180 731
12 I	219 612	62 253	7 516	52 069	2 388	280	337 939	160 144	177 406	389	180 580
II	224 326	68 381	13 299	52 418	2 388	275	333 906	158 910	174 454	542	177 961
III	223 407	69 982	13 873	53 417	2 388	304	331 562	157 323	173 691	548	178 136
IV	255 039	112 512	17 067	53 408	2 268	39 769	320 507	145 518	174 225	765	177 981

Véanse notas al final del capítulo

NOTAS A LOS CUADROS DEL CAPÍTULO 17. BALANZA DE PAGOS Y POSICIÓN DE INVERSIÓN INTERNACIONAL

Cuadro 17.A

Fuente: Banco de España. Cifras elaboradas según la 5ª edición del Manual de Balanza de Pagos (1993).

- Tanto la variación de activos como la variación de pasivos deben entenderse netas de sus correspondientes amortizaciones.
- Incluye, principalmente, préstamos, depósitos y operaciones simultáneas y con pacto de recompra.
- Un signo negativo (positivo) supone un aumento (disminución) de los activos del Banco de España frente al exterior.

Cuadro 17.6

- Patentes, derechos de autor, marcas comerciales, alquileres y otros contratos transferibles.

Cuadro 17.16

- Recoge Los servicios de apoyo y auxiliares al transporte.
- Incluida negociación internacional de mercancías.
- Incluido alquiler de medios de transporte sin tripulación.

Cuadro 17.17

Nota: Los datos de servicios de la Balanza de Pagos española continúan calculándose, en gran medida, sobre la base del sistema general de información de cobros y pagos exteriores (véase «Balanza de Pagos y Posición de Inversión Internacional de España 2006», capítulo 5.2). Por tanto, la distribución geográfica puede estar distorsionada, en la medida en que refleja los países que intervienen en los cobros y pagos, que no siempre coinciden con los de residencia de quien presta el servicio o lo disfruta.

Unión Europea: Instituciones internacionales de la Unión Europea, Banco Central Europeo, Francia, Bélgica, Países Bajos, Alemania, Italia, Reino Unido, Irlanda, Dinamarca, Grecia, Portugal, Luxemburgo, Austria, Finlandia, Suecia, Chipre, República Checa, Estonia, Hungría, Lituania, Letonia, Malta, Polonia, Eslovenia, Eslovaquia, Bulgaria y Rumanía, y las correspondientes dependencias de su territorio económico.

Nuevos Estados miembros: República Checa, Hungría, Lituania, Letonia, Polonia, Bulgaria y Rumanía.

Zona del euro: Francia, Bélgica, Luxemburgo, Países Bajos, Alemania, Italia, Irlanda, Portugal, Austria, Finlandia, Grecia, Eslovenia, Malta, Chipre, Eslovaquia, Estonia y Banco Central Europeo.

Resto de Europa: Países no incluidos en la Unión Europea.

Magreb: Argelia, Marruecos y Túnez.

Próximo y Medio Oriente: Arabia Saudí, Armenia, Azerbaiyán, Bahrein, Emiratos Árabes Unidos, Georgia, Irán, Iraq, Israel, Jordania, Kuwait, Omán, Qatar, Libano, Territorios Palestinos Ocupados, Siria y Yemen.

Países del Golfo: Arabia Saudí, Bahrein, Emiratos Árabes Unidos, Iraq, Kuwait, Omán, Qatar y Yemen.

OCDE: Instituciones internacionales de la Unión Europea, Banco Central Europeo, Francia, Bélgica, Países Bajos, Alemania, Italia, Reino Unido, Irlanda, Dinamarca, Grecia, Portugal, Luxemburgo, Islandia, Noruega, Suecia, Finlandia, Suiza, Austria, Turquía, Estados Unidos de América, Canadá, Japón, Australia, Nueva Zelanda, México, República Checa, Hungría, Polonia, República de Corea, Eslovaquia, Israel, Eslovenia, Chile y Estonia, y las correspondientes dependencias de su territorio económico.

NAFTA: Canadá, Estados Unidos de América y México.

EFTA: Islandia, Liechtenstein, Noruega y Suiza.

OPEP: Arabia Saudí, Argelia, Emiratos Árabes Unidos, Iraq, Irán, Kuwait, Libia, Nigeria, Qatar, Angola, Ecuador y Venezuela.

Nuevos países industrializados (NICs): Singapur, República de Corea, Taiwán y Hong-Kong.

ASEAN: Brunéi Darussalam, Camboya, Indonesia, Filipinas, Laos, Myanmar (Birmania), Malasia, Singapur, Tailandia y Vietnam.

Comunidad de Estados Independientes: Rusia, Ucrania, Bielorrusia, Moldavia, Armenia, Azerbaiyán, Kazajistán, Turkmenistán, Uzbekistán, Tayikistán y Kirguistán.

Paraísos fiscales: Andorra, Antigua y Barbuda, Anguila, Antillas Holandesas, Barbados, Bahrein, Bermudas, Bahamas, Belice, Islas Cook, Dominica, Granada, Guernsey, Gibraltar, Hong-Kong, Isla de Man, Jersey, Jamaica, San Cristóbal y Nieves, Islas Caimán, Libano, Santa Lucía, Liechtenstein, Liberia, Islas Marshall, Montserrat, Maldivas, Nauru, Niue, Panamá, Filipinas, Singapur, Islas Turcas y Caicos, San Vicente y las Granadinas, Islas Vírgenes Británicas, Islas Vírgenes de los Estados Unidos, Vanuatu y Samoa.

MERCOSUR: Argentina, Brasil, Paraguay y Uruguay.

Latinoamérica: Argentina, Bolivia, Brasil, Chile, Colombia, Costa Rica, Cuba, Ecuador, Guatemala, Honduras, México, Nicaragua, Panamá, Perú, Paraguay, El Salvador, Uruguay y Venezuela.

Cuadro 17.21

a. A partir de diciembre de 2002, los datos de inversión de cartera se calculan con un nuevo sistema de información (véase la Circular del Banco de España

nº 2/2001 y la nota de novedades de los indicadores económicos). En la rúbrica 'acciones y participaciones en fondos de inversión' de los otros sectores residentes la incorporación de los nuevos datos supone una ruptura muy significativa de la serie histórica, tanto en activos financieros como en pasivos, por lo que se ha realizado una revisión desde 1992. Si bien el cambio metodológico que introduce el nuevo sistema afecta también al resto de las rúbricas, su efecto no justifica una revisión completa de las series.

b. No se incluye la contrapartida de la asignación de DEG por parte del FMI. Estas asignaciones (cuyos importes, para el caso español, pueden deducirse del cuadro 17.26) se han recogido siguiendo la metodología establecida en la quinta edición del *Manual de Balanza de Pagos* del FMI, actualmente utilizada para la elaboración de las estadísticas de Balanza de Pagos y de PII. Las asignaciones de DEG se han registrado, por tanto, en la PII como un incremento de los activos de reserva, sin contrapartida en ninguna otra rúbrica, y no se han registrado como transacciones en la BP.

La sexta edición del citado Manual, cuya finalización se ha producido recientemente y que los países irán adoptando progresivamente según sus planes nacionales, establece, por el contrario, que las asignaciones de DEG supondrán, además de incrementos de los activos de reserva, un incremento de los pasivos a largo plazo del país receptor. Por tanto, de acuerdo con este manual, las asignaciones de DEG, deberán registrarse en los activos de reserva y, además, en los pasivos de otra inversión, con lo que la PII neta del país no se verá afectada. Además, tanto la variación de activos de reserva como la de pasivos de otra inversión deberán registrarse como transacciones en la BP. El FMI ha decidido aplicar, en sus publicaciones, el nuevo estándar metodológico para las asignaciones de DEG a partir de la asignación de agosto y septiembre de 2009. Por el contrario, los países pertenecientes a la Unión Europea deben esperar, para adoptar los nuevos

criterios metodológicos de contabilización que establece la sexta edición del Manual, a la modificación de los Reglamentos Comunitarios y del BCE que regulan la recopilación y difusión de estadísticas de forma coordinada. Esta modificación está prevista a partir del año 2014, por lo que, hasta dicha fecha, los datos que publicará el FMI sobre España diferirán de los que se difunden en los datos nacionales.

Cuadro 17.22

Nota: Véase la nota a del cuadro 17.21.

Cuadro 17.23

Nota: Véase la nota a del cuadro 17.21.

Cuadro 17.25

- a. Un signo negativo (positivo) indica una disminución (aumento) de la liquidez.
- b. Este importe coincide con el de la columna 1 del cuadro 17.26.

Cuadro 17.26

Nota: A partir de enero de 1999 no se consideran activos de reserva los denominados en euros ni los denominados en monedas distintas del euro frente a los residentes en países de la zona del euro, (estas rúbricas figuran en los cuadros 7A, 7.5 y 7.11). Hasta diciembre de 1998, los datos en pesetas se han convertido a euros con el tipo irrevocable. Desde enero de 1999, todos los activos de reserva se valoran a precios de mercado.

Desde enero de 2000 los datos de activos de reserva están elaborados de acuerdo con las nuevas normas metodológicas publicadas por el FMI en el documento 'International Reserves and Foreign Currency Liquidity Guidelines for a Data Template', octubre 2001, (<http://dsbb.imf.org/Applications/web/sddsguide>).

Con esta nueva definición, el importe total de activos de reserva a 31 de diciembre de 1999 hubiera sido de 37.835 millones de euros, en lugar de los 37288 millones de euros que se recogen en la serie.

Las principales rúbricas de los activos de reserva se actualizan en la primera semana de cada mes, con referencia a fin del mes anterior y se difunden en el indicador económico 7.8.

Cuadro 17.27

- a. Véase la nota a del cuadro 17.21.
- b. Véase la nota b del cuadro 17.21.

Cuadro 17.28

Nota: Véase la nota a del cuadro 17.21.

Cuadro 17.29

- a. Véase la nota b del cuadro 17.21.

Cuadro 17.30

a. Esta serie -no incluida en la col.7, porque los préstamos de matrices extranjeras, o de empresas extranjeras indirectamente relacionadas figuran como inversión directa en la columna 4 del cuadro 17.27, y los préstamos de filiales extranjeras como menor inversión directa en la columna 4 del cuadro 17.22,- no se ha podido deducir de los componentes de las empresas (col. 8 a 14), lo que ha obligado a introducir este ajuste.

Cuadro 17.31

- a. Estos importes están deducidos de la columna 1, pero no de las restantes columnas. (Véase nota del cuadro 17.30).

CAPÍTULO 18 ESTADÍSTICAS DE ADUANAS

18. ESTADÍSTICAS DE ADUANAS

18.1 Importaciones/introducciones y exportaciones/expediciones

Ministerio de Hacienda y Administraciones Públicas

Millones de euros

	Importaciones / introducciones			Exportaciones / expediciones			Saldo		
	Total	Energéticas	No energéticas	Total	Energéticas	No energéticas	Total	Energéticas	No energéticas
	1=2+3	2	3	4=5+6	5	6	7=4-1	8=5-2	9=6-3
06	262 687	41 464	221 223	170 439	7 483	162 956	-92 249	-33 981	-58 267
07	285 038	42 772	242 266	185 023	8 238	176 786	-100 015	-34 535	-65 481
08	283 388	55 480	227 908	189 228	12 032	177 196	-94 160	-43 448	-50 712
09	206 116	34 356	171 761	159 890	6 940	152 950	-46 227	-27 416	-18 811
10	240 056	44 565	195 491	186 780	9 188	177 592	-53 276	-35 377	-17 898
11	263 141	56 835	206 306	215 230	12 919	202 312	-47 910	-43 916	-3 995
12	253 401	62 429	190 973	222 644	15 881	206 762	-30 757	-46 547	15 790
11 Dic	P 21 552	5 284	16 269	17 004	1 012	15 991	-4 549	-4 271	-277
12 Ene	P 20 234	4 941	15 294	16 579	1 060	15 519	-3 655	-3 880	225
Feb	P 21 737	5 578	16 158	17 978	1 273	16 705	-3 759	-4 306	547
Mar	P 23 134	5 590	17 544	19 889	1 380	18 509	-3 245	-4 210	965
Abr	P 20 554	5 282	15 273	17 198	1 009	16 189	-3 356	-4 273	917
May	P 21 388	4 810	16 578	19 462	1 184	18 278	-1 926	-3 626	1 700
Jun	P 21 569	5 171	16 398	18 869	1 166	17 702	-2 700	-4 005	1 305
Jul	P 21 293	4 901	16 392	19 600	1 521	18 079	-1 693	-3 380	1 687
Ago	P 19 732	5 851	13 881	16 587	1 304	15 283	-3 145	-4 547	1 402
Sep	P 20 951	5 429	15 521	17 866	1 413	16 453	-3 085	-4 016	931
Oct	P 22 570	5 226	17 345	21 078	1 736	19 342	-1 492	-3 489	1 997
Nov	P 21 157	4 970	16 187	19 750	1 322	18 428	-1 407	-3 648	2 241
Dic	P 19 083	4 680	14 403	17 789	1 513	16 276	-1 294	-3 167	1 873
13 Ene	P 21 380	5 585	15 796	17 882	1 131	16 750	-3 499	-4 453	954
Feb	P 19 598	4 532	15 067	18 414	779	17 635	-1 184	-3 753	2 569
Mar	P 19 654	4 624	15 030	20 289	1 384	18 905	635	-3 240	3 875

18. ESTADÍSTICAS DE ADUANAS

A) Importaciones/introducciones

18.2 Por productos

Ministerio de Hacienda y Administraciones Públicas

Millones de euros

	Productos energéticos				Productos no energéticos											
	Total	Total	Inter-medios	De consumo	Bienes intermedios						Bienes de consumo				Bienes de capital	
					Total	Total	Agrícolas	Indus-triales	Total	Alimen-ticios	No duraderos	Duraderos		Total	de los que	
												Total	del cual auto-móviles		Maqui-naria	Trans-porte
1=2+5	2=3+4	3	4	5=6+9+14	6=7+8	7	8	9=10+12	10	11	12	13	14	15	16	
06	262 687	41 464	41 242	222	221 223	120 921	4 066	116 855	72 292	14 815	24 034	33 443	19 246	28 010	18 082	6 206
07	285 038	42 772	42 444	329	242 266	134 999	5 059	129 940	77 921	16 192	26 383	35 346	21 205	29 346	20 163	5 075
08	283 388	55 480	55 237	243	227 908	130 023	5 914	124 110	72 143	16 089	28 403	27 652	15 016	25 741	18 306	3 836
09	206 116	34 356	34 278	77	171 761	93 907	4 716	89 191	61 249	14 590	26 974	19 685	9 264	16 605	12 299	1 253
10	240 056	44 565	44 563	3	195 491	117 423	5 151	112 273	59 555	15 766	21 766	22 024	8 767	18 512	13 289	1 898
11	263 141	56 835	56 813	21	206 306	127 784	6 441	121 343	61 005	16 567	22 544	21 893	9 878	17 517	12 637	1 976
12	P 253 401	62 429	62 399	30	190 973	119 396	6 997	112 399	56 272	16 056	21 521	18 696	7 833	15 305	11 222	1 307
11 Dic	P 21 552	5 284	5 284	0	16 269	9 862	538	9 323	4 821	1 548	1 571	1 703	782	1 585	1 183	149
12 Ene	P 20 234	4 941	4 940	0	15 294	9 503	565	8 938	4 602	1 162	1 805	1 635	774	1 189	855	106
Feb	P 21 737	5 578	5 578	0	16 158	10 276	509	9 767	4 719	1 203	1 846	1 671	835	1 163	843	99
Mar	P 23 134	5 590	5 564	26	17 544	10 741	613	10 128	5 372	1 298	1 669	2 405	832	1 431	1 068	116
Abr	P 20 554	5 282	5 281	0	15 273	9 823	549	9 275	4 220	1 234	1 449	1 537	727	1 229	910	97
May	P 21 388	4 810	4 810	0	16 578	10 953	641	10 312	4 348	1 387	1 504	1 456	621	1 277	969	90
Jun	P 21 569	5 171	5 171	0	16 398	10 492	574	9 918	4 567	1 369	1 687	1 510	634	1 338	960	131
Jul	P 21 293	4 901	4 901	0	16 392	10 368	490	9 877	4 848	1 385	2 029	1 434	658	1 176	864	80
Ago	P 19 732	5 851	5 851	0	13 881	8 219	602	7 617	4 620	1 384	2 140	1 097	388	1 041	770	66
Sep	P 20 951	5 429	5 429	0	15 521	9 745	594	9 151	4 587	1 333	1 992	1 262	473	1 189	860	112
Oct	P 22 570	5 226	5 225	1	17 345	10 613	620	9 993	5 249	1 477	2 121	1 650	639	1 483	1 034	206
Nov	P 21 157	4 970	4 969	0	16 187	10 198	694	9 504	4 628	1 430	1 709	1 490	549	1 361	1 014	102
Dic	P 19 083	4 680	4 679	1	14 403	8 465	546	7 919	4 511	1 392	1 570	1 549	703	1 426	1 073	104
13 Ene	P 21 380	5 585	5 584	0	15 796	10 210	655	9 556	4 360	1 179	1 824	1 358	610	1 226	954	73
Feb	P 19 598	4 532	4 532	0	15 067	9 714	523	9 191	4 256	1 177	1 840	1 239	551	1 096	816	71
Mar	P 19 654	4 624	4 624	0	15 030	9 560	519	9 041	4 283	1 236	1 712	1 334	598	1 187	889	85

18. ESTADÍSTICAS DE ADUANAS
A) Exportaciones/expediciones

18.5 Distribución geográfica

Ministerio de Hacienda y Administraciones Públicas

Millones de euros

	1	Unión Europea (UE 27)								OCDE							
		2=3+7	Zona del Euro						Resto de la UE 27		Del cual:				13	14	15
			3	Del cual:			Del cual:		9	10	11	12					
				Total	Alemania	Francia	Italia	Total					Reino Unido	EEUU			
4	5	6	7	8													
06	170 439	121 206	97 368	18 592	31 895	14 529	23 838	13 579	141 483	7 526	1 266	4 455	6 710	1 722	1 742		
07	185 023	130 861	105 590	19 893	34 787	16 475	25 271	14 279	151 486	7 442	1 304	5 449	5 871	2 127	1 727		
08	189 228	130 759	105 148	19 897	34 491	15 177	25 611	13 381	150 862	7 544	1 458	7 091	5 930	2 153	1 799		
09	159 890	110 504	91 235	17 700	30 923	13 070	19 269	10 092	128 018	5 706	1 213	6 280	4 870	1 986	1 953		
10	186 780	126 291	103 657	19 576	33 942	16 489	22 634	11 541	147 500	6 592	1 416	6 880	6 608	2 663	2 481		
11	215 230	142 359	113 533	22 152	37 171	17 542	28 826	14 116	167 553	7 914	1 822	8 683	7 849	3 387	2 514		
12	222 644	139 863	110 208	23 288	36 080	16 478	29 654	13 866	168 108	9 013	2 075	10 798	9 226	3 766	3 261		
11 Dic	P 17 004	10 582	8 308	1 775	2 633	1 213	2 275	1 174	12 572	647	137	1 057	692	288	221		
12 Ene	P 16 579	10 950	8 766	1 886	2 953	1 211	2 183	997	12 918	609	152	645	573	269	220		
Feb	P 17 978	11 651	9 217	1 970	3 110	1 332	2 435	1 202	13 930	680	173	787	640	270	255		
Mar	P 19 889	12 924	10 350	2 117	3 474	1 497	2 574	1 173	15 360	744	160	882	771	325	375		
Abr	P 17 198	11 040	8 827	1 900	3 068	1 290	2 213	1 068	13 169	682	184	827	706	286	214		
May	P 19 462	12 370	9 727	1 970	3 274	1 452	2 643	1 119	14 665	692	175	1 010	797	310	271		
Jun	P 18 869	11 629	9 091	1 979	3 068	1 342	2 538	1 111	13 918	878	194	1 027	939	321	241		
Jul	P 19 600	12 019	9 667	2 068	3 158	1 406	2 353	1 175	14 609	885	225	930	856	376	240		
Ago	P 16 587	9 502	7 439	1 514	2 156	1 227	2 063	965	12 116	726	144	923	828	296	220		
Sep	P 17 866	11 168	8 725	1 721	2 790	1 398	2 442	1 095	13 399	730	141	856	703	241	257		
Oct	P 21 078	12 852	9 995	2 155	3 069	1 548	2 857	1 342	15 691	908	227	1 054	901	402	321		
Nov	P 19 750	12 774	9 996	2 243	3 234	1 508	2 778	1 240	15 061	753	173	942	718	328	272		
Dic	P 17 789	10 983	8 407	1 765	2 725	1 268	2 575	1 379	13 270	726	127	916	795	342	373		
13 Ene	P 17 882	11 353	8 934	1 903	2 982	1 239	2 420	1 142	13 362	647	150	1 182	688	309	223		
Feb	P 18 414	11 583	9 064	2 005	2 947	1 334	2 519	1 327	13 682	618	164	1 078	786	340	284		
Mar	P 20 289	11 874	9 430	2 012	3 057	1 423	2 444	1 132	14 304	848	152	1 244	896	333	240		

18. ESTADÍSTICAS DE ADUANAS
C) Índices de valor unitario

18.6 Importaciones/introducciones

Ministerio de Economía y Competitividad

Base 2005 = 100

	1	Bienes de consumo				Bienes de capital	Bienes intermedios						
		2	3	4	5		6	7	No energéticos				
									Total	Energéticos	Total	Industriales	Agrícolas
08	109,1	100,8	102,3	100,3	98,3	114,9	144,4	105,4	104,8	126,7			
09	96,2	97,1	95,7	97,5	92,4	96,3	99,5	95,2	96,1	104,4			
10	100,7	98,3	100,5	97,4	94,5	102,3	125,2	95,6	96,1	109,1			
11	109,2	103,8	106,3	102,8	93,7	113,0	156,8	100,4	100,2	129,3			
12	114,2	107,2	108,8	106,6	91,3	119,4	172,5	102,8	103,9	131,7			
11 Ago	110,4	106,7	105,2	107,3	94,0	113,8	154,3	100,4	101,2	128,8			
Sep	110,2	104,6	107,0	103,6	86,4	115,2	158,8	101,8	102,1	130,1			
Oct	111,1	107,0	107,8	106,4	98,5	114,5	156,6	103,0	102,5	128,2			
Nov	113,7	107,3	111,9	105,5	97,8	118,1	163,6	104,5	104,8	128,6			
Dic	112,2	110,7	113,9	109,3	94,8	114,9	164,0	99,0	99,7	127,4			
12 Ene	113,4	108,3	111,5	107,1	85,3	118,5	172,2	102,0	103,0	127,6			
Feb	114,5	105,6	112,4	103,2	91,1	120,3	176,7	102,5	103,9	126,8			
Mar	116,5	108,1	111,7	106,7	101,2	121,5	179,7	104,0	104,3	138,1			
Abr	113,9	102,8	106,9	101,1	96,3	119,8	174,6	102,5	103,8	128,6			
May	111,4	99,4	105,5	96,8	93,6	117,7	173,3	103,1	101,9	129,3			
Jun	113,0	105,6	107,5	104,8	96,2	117,7	166,8	102,8	103,4	132,1			
Jul	111,6	109,1	108,3	109,4	94,6	114,5	161,7	100,7	100,9	126,5			
Ago	116,8	111,2	105,9	113,8	89,6	121,9	178,3	99,5	104,3	134,9			
Sep	116,2	109,5	107,9	110,2	92,6	121,4	177,4	103,2	105,0	129,7			
Oct	116,3	111,7	108,7	112,9	88,6	121,4	172,6	105,9	106,5	134,8			
Nov	112,2	106,6	111,7	104,6	83,0	117,9	166,7	103,1	103,6	133,6			
Dic	115,0	108,8	108,9	108,9	87,1	120,9	169,1	104,5	106,8	138,2			
13 Ene	112,3	107,9	109,1	107,3	87,6	116,9	164,7	100,9	103,3	129,1			
Feb	110,2	106,5	109,3	105,4	85,3	114,5	165,0	100,2	99,9	122,3			
Mar	110,7	105,0	107,2	104,1	90,3	115,2	164,7	100,6	100,9	124,0			

18. ESTADÍSTICAS DE ADUANAS
C) Índices de valor unitario

18.7 Exportaciones/expediciones

Ministerio de Economía y Competitividad

Base 2005 = 100

	Total	Bienes de consumo			Bienes de capital	Bienes intermedios				
		Total	Alimenticio	No alimenticio		Total	Energéticos	No energéticos		
								Total	Industriales	Agrícolas
1	2	3	4	5	6	7	8	9	10	
08	109,0	106,9	107,9	106,4	102,4	111,7	153,9	108,5	108,8	104,6
09	101,6	103,2	104,7	102,5	96,9	101,2	104,2	101,0	101,0	95,1
10	103,2	106,4	109,7	104,7	91,4	103,0	122,4	101,8	101,8	95,1
11	108,2	110,4	108,4	111,8	93,0	109,1	159,3	105,3	105,5	100,6
12	110,4	116,7	113,5	118,9	99,3	108,5	162,9	104,5	104,7	98,9
11 Ago	107,6	109,2	109,1	109,6	92,6	108,6	152,0	105,3	105,5	100,6
<i>Sep</i>	108,8	114,3	113,1	114,6	90,4	108,5	153,8	105,3	105,4	97,0
<i>Oct</i>	111,7	114,3	112,4	115,6	98,4	112,0	159,5	105,5	106,9	103,6
<i>Nov</i>	110,1	109,5	104,5	113,5	97,8	112,0	173,3	104,3	105,5	104,7
<i>Dic</i>	108,6	109,5	104,3	115,8	100,8	109,0	154,2	106,2	106,1	103,7
12 Ene	108,3	112,0	105,9	116,6	99,0	107,6	159,3	104,1	103,9	105,3
<i>Feb</i>	111,4	115,5	114,0	116,6	103,3	110,2	158,2	106,3	106,8	99,6
<i>Mar</i>	110,7	117,5	116,7	118,2	95,2	109,2	163,2	105,1	105,3	100,2
<i>Abr</i>	108,1	113,7	111,6	115,2	94,7	106,9	163,5	103,5	103,0	92,2
<i>May</i>	108,3	114,2	114,4	114,1	92,5	107,5	162,0	104,0	103,6	95,6
<i>Jun</i>	108,5	115,5	113,6	116,9	95,9	106,4	156,3	103,1	102,8	99,9
<i>Jul</i>	109,6	117,1	113,4	119,4	98,0	107,3	159,2	103,1	103,6	97,4
<i>Ago</i>	109,8	116,1	112,3	118,9	99,3	108,4	163,4	104,5	104,5	97,0
<i>Sep</i>	112,5	120,1	116,1	122,7	102,5	110,3	163,9	106,1	106,5	97,1
<i>Oct</i>	111,8	120,4	115,2	123,8	102,2	108,6	168,9	103,5	104,1	105,4
<i>Nov</i>	112,4	117,6	113,9	120,4	108,5	109,7	170,3	105,5	105,4	97,4
<i>Dic</i>	113,4	120,5	115,5	124,5	101,9	110,9	164,9	106,0	107,0	100,2
13 Ene	111,0	117,8	112,1	121,9	91,9	110,1	153,0	107,3	106,9	104,6
<i>Feb</i>	108,8	114,5	117,9	112,8	91,3	108,3	160,7	105,6	104,5	99,6
<i>Mar</i>	107,0	117,1	122,2	114,6	90,7	104,2	145,5	101,2	101,4	86,3

CAPÍTULO 19 TIPOS DE INTERÉS (EXCLUIDOS LOS QUE APARECEN PUBLICADOS EN LOS
CAPÍTULOS DE MERCADOS FINANCIEROS)

19. TIPOS DE INTERÉS
A) Tipos de interés legales

19.1 (1ª parte) Tipos de interés legales, euríbor, mibor y otros tipos de referencia (a)

Porcentajes

		Mercado hipotecario: Tipos de referencia oficiales				Otros tipos de referencia del mercado hipotecario					Fecha publicación	
		Interbancarios		Tipo medio préstamos hipotecarios Adquisición de vivienda libre		Interest Rate Swap (IRS) a cinco años	Deuda Pública. Rendimiento interno mercado secundario entre 2 y 6 años	Tipo activo de referencia de cajas de ahorros (Indicador CECA)	Tipo medio préstamos hipotecarios a más de tres años. Adquisición de vivienda libre.(Resol DGTPE de 4/2/1991)		BOE	
		mibor a un año	euríbor a un año	A más de 3 años Entid.de crédito España	Entre 1 y 5 años Entid. de crédito Zona euro (b)				Bancos (c)	Cajas de ahorros (c)	Tipos cols. 1,2,5 y 6	Resto tipos oficiales 3,4 y 7 a 9
		1	2	3	4	5	6	7	8	9	10	11
10	M	1,350	1,350	2,770	2,660	4,750	2,508	2,972
11	M	2,029	2,006	3,383	4,025	5,292	3,259	3,498
12	M	1,111	1,111	3,416	4,338	5,385	3,282	3,613
12	Mar	1,498	1,499	3,624	3,935	5,375	3,475	3,777	3-04-12	19-04-12
	Abr	1,368	1,368	3,617	3,905	5,625	3,540	3,691	4-05-12	19-05-12
	May	1,266	1,266	3,453	3,802	5,625	3,294	3,607	2-06-12	20-06-12
	Jun	1,219	1,219	3,481	4,021	5,750	3,350	3,605	3-07-12	19-07-12
	Jul	1,061	1,061	3,488	4,389	5,750	3,472	3,504	2-08-12	21-08-12
	Ago	0,877	0,877	3,430	4,705	5,625	3,236	3,724	4-09-12	20-09-12
	Sep	0,740	0,740	3,347	4,896	5,250	3,199	3,573	2-10-12	18-10-12
	Oct	0,650	0,650	3,078	3,270	0,971	4,849	5,375	2,888	3,498	3-11-12	23-11-12
	Nov	0,588	0,588	2,992	3,240	0,887	4,725	4,875	2,861	3,336	4-12-12	20-12-12
	Dic	0,549	0,549	3,023	3,180	0,806	4,450	4,500	2,927	3,304	3-01-13	19-01-13
13	Ene	0,575	0,575	3,216	3,240	0,992	3,992	5,750	3,094	3,572	2-02-13	21-02-13
	Feb	0,594	0,594	3,219	3,170	1,083	3,667	4,500	3,079	3,595	2-03-13	22-03-13
	Mar	0,545	0,545	3,415	3,180	0,915	3,510	5,750	3,219	3,796	2-04-13	18-04-13
	Abr	0,528	0,528	3,378	3,190	0,822	3,338	5,375	3,104	3,900	4-05-13	21-05-13
	May	0,484	0,484	0,827	3,087	4-06-13	...

(a) Los datos de los tipos de referencia oficiales del mercado hipotecario (Orden EHA/2899/2011 y CBE 5/2012) tienen carácter oficial al publicarse en el Boletín Oficial del Estado. Hasta ese momento son provisionales y su difusión en este cuadro se realiza a efectos informativos exclusivamente.

(b) Este tipo se corresponde con el elaborado y publicado por el Banco Central Europeo desplazado un mes a efectos de su utilización como tipo de referencia del mercado hipotecario.

(c) Estos tipos dejaron de tener la consideración de tipos de referencia oficiales del mercado hipotecario para las operaciones formalizadas después de la entrada en vigor de la Orden EHA/2899/2011, de 28 de octubre.

19. TIPOS DE INTERÉS
A) Tipos de interés legales

19.1 (Cont.)Tipos de interés legales, euríbor, mibor y otros tipos de referencia

Porcentajes

		Tipos legales				Índices o tipos de referencia para el cálculo del valor de mercado en la compensación por riesgo de tipo de interés de los préstamos hipotecarios (d)										Fecha publicación
		Interés legal	Interés Ley enjuiciamiento civil	Interés de demora a efectos tributarios	Interés de demora en operaciones comerciales Ley 3/04 (c)	Interest Rate Swap (IRS)										BOE
						año (e)	dos años	tres años	cuatro años	cinco años	siete años	diez años	quince años	veinte años	treinta años	tipos cols. 16 a 25
		12	13	14	15	16	17	18	19	20	21	22	23	24	25	26
10	M	4,00	6,00	5,00	8,00
11	M	4,00	6,00	5,00	8,13
12	M	4,00	6,00	5,00	8,00
12	Mar	4,00	6,00	5,00	8,00
	Abr	4,00	6,00	5,00	8,00
	May	4,00	6,00	5,00	8,00
	Jun	4,00	6,00	5,00	8,00
	Jul	4,00	6,00	5,00	8,00
	Ago	4,00	6,00	5,00	8,00
	Sep	4,00	6,00	5,00	8,00
	Oct	4,00	6,00	5,00	8,00	0,223	0,480	0,602	0,772	0,971	1,358	1,794	2,222	2,343	2,387	8-11-12
	Nov	4,00	6,00	5,00	8,00	0,191	0,415	0,527	0,691	0,887	1,270	1,709	2,140	2,265	2,302	6-12-12
	Dic	4,00	6,00	5,00	8,00	0,169	0,365	0,471	0,624	0,806	1,176	1,620	2,068	2,216	2,281	4-01-13
13	Ene	4,00	6,00	5,00	7,75	0,287	0,531	0,662	0,818	0,992	1,340	1,765	2,188	2,334	2,398	4-02-13
	Feb	4,00	6,00	5,00	7,75	0,310	0,580	0,728	0,898	1,083	1,439	1,864	2,286	2,423	2,469	12-03-13
	Mar	4,00	6,00	5,00	8,75	0,246	0,461	0,582	0,736	0,915	1,274	1,716	2,162	2,317	2,387	2-04-13
	Abr	4,00	6,00	5,00	8,75	0,229	0,426	0,524	0,659	0,822	1,152	1,574	2,016	2,177	2,251	8-05-13
	May	4,00	6,00	5,00	8,75	0,207	0,388	0,501	0,653	0,827	1,174	1,616	2,070	2,239	2,321	...

(c) El tipo correspondiente a febrero de 2013 será aplicable hasta el 23 de febrero, y para el resto del mes se aplicará el correspondiente a marzo de 2013, en virtud de la reciente modificación de la Ley 3/04.

(d) Estos tipos de referencia (Orden EHA/2899/2011 y CBE 5/2012) se difunden exclusivamente a efectos informativos hasta su difusión en el Boletín Oficial del Estado.

(e) Este tipo junto con el de la columna 3 se utiliza para el cálculo del diferencial a aplicar en el caso de cancelaciones anticipadas de préstamos.

19. TIPOS DE INTERÉS
A) Tipos de interés legales

19.2 Tipos de interés de referencia del mercado hipotecario (no oficiales) y otros tipos de interés

Porcentajes

	Tipos referencia mercado hipotecario Resolución DGTFP 20/6/1986			Deuda pública índice nominal para pagos semestrales (R.DGTFP 5/12/89)	Preferenciales		Otros tipos de referencia			Régimen fiscal activos financ. Rend.mixto art 3 Ley 14/1985		
	Crédito tipo medio trimestral	Emisión			Bancos	Cajas de ahorros	Crédito al consumo		Tipo pasivo de cajas de ahorros (Indicador CECA)	Plazo igual o inferior a 4 años	Plazo desde 4 a 7 años	Plazo desde 7 a 10 años
		Cédulas hipotecarias	Deuda Púb. interior 3 a 6 años				Bancos	Cajas de ahorros				
1	2	3	4	5	6	7	8	9	10	11	12	
07	4,500	4,867	4,120	4,138	5,46	5,09	9,01	8,48	3,875	-	3,352	-
08	5,000	5,983	3,857	3,922	5,53	5,31	9,54	8,80	4,000	3,464	3,884	3,665
09	1,750	3,093	2,563	2,358	5,13	4,74	9,34	8,80	1,875	1,626	2,229	3,092
10	1,750	3,473	3,093	3,098	5,11	4,82	9,80	9,15	2,500	1,821	2,371	3,315
11	2,750	4,187	4,519	4,397	5,27	5,39	9,92	11,19	2,500	3,850	3,591	4,125
12	2,250	4,423	4,334	4,402	3,076	3,682	4,533
11 Dic	2,750	4,187	4,519	4,397	5,27	5,39	9,92	11,19	2,500	3,850	3,591	4,125
12 Ene	...	4,436	4,236	4,222	5,28	5,45	9,92	11,52	2,500	4,150	4,435	4,436
Feb	...	4,372	3,981	4,067	5,28	5,27	9,92	11,45	2,375	4,150	4,435	4,436
Mar	2,750	4,271	3,800	3,897	5,29	5,27	9,96	11,49	2,375	4,150	4,435	4,436
Abr	...	4,419	3,785	3,868	2,125	1,952	2,701	4,322
May	...	4,507	3,828	3,766	2,000	1,952	2,701	4,322
Jun	2,250	4,623	3,747	3,981	2,125	1,952	2,701	4,322
Jul	...	4,482	4,007	4,342	2,125	4,366	4,858	4,835
Ago	...	4,529	4,465	4,651	1,750	4,366	4,858	4,835
Sep	2,250	4,606	4,755	4,838	2,125	4,366	4,858	4,835
Oct	...	4,586	4,727	4,791	3,076	3,682	4,533
Nov	...	4,513	4,582	4,670	3,076	3,682	4,533
Dic	2,250	4,423	4,334	4,402	3,076	3,682	4,533
13 Ene	...	3,988	4,100	3,953	2,686	3,744	4,232
Feb	...	3,763	4,019	3,634	2,686	3,744	4,232
Mar	2,250	3,678	3,947	3,480	2,686	3,744	4,232
Abr	...	3,566	3,666	3,311	2,106	2,846	3,918
May	2,106	2,846	3,918

19. TIPOS DE INTERES
B) Tipos de interés aplicados por las IFM a residentes en la UEM

19.3 Tipos de interés (TAE y TEDR) de nuevas operaciones Préstamos y créditos a hogares e ISFLSH Entidades de crédito (a)

Porcentajes

	T E D R													T A E			
	Descubiertos y líneas de crédito (b)	Crédito a la vivienda					Crédito al consumo				Crédito para otros fines				Vivienda	Consumo (c)	Otros fines
		Tipo medio ponderado	Hasta 1 año	Más de 1 y hasta 5 años	Más de 5 y hasta 10 años	Más de 10 años	Tipo medio ponderado (c)	Hasta 1 año (c)	Más de 1 y hasta 5 años	Más de 5 años	Tipo medio ponderado	Hasta 1 año	Más de 1 y hasta 5 años	Más de 5 años			
1	2	3	4	5	6	7	8	9	10	11	12	13	14	15	16	17	
08	13,43	5,65	5,63	5,71	8,05	5,64	10,48	10,94	9,51	9,89	6,51	6,48	6,43	7,53	5,83	10,99	7,03
09	12,34	2,53	2,45	3,06	7,17	4,03	9,28	9,72	8,08	9,08	4,48	4,25	4,84	7,19	2,62	9,72	4,95
10	4,72	2,60	2,52	2,94	7,07	2,87	6,92	5,06	8,07	8,97	5,16	4,92	5,42	7,46	2,66	7,47	5,64
11	5,28	3,58	3,47	3,97	8,99	4,85	8,57	6,87	10,13	9,38	5,94	5,61	6,33	8,22	3,66	9,11	6,29
12	4,92	2,81	2,66	3,05	5,82	4,86	7,76	5,72	9,39	9,16	5,81	5,78	5,19	7,70	2,93	8,31	6,23
12 Feb	5,26	3,72	3,54	4,16	8,97	4,58	9,24	7,73	10,29	9,81	6,15	5,90	6,06	7,90	3,82	9,77	6,60
Mar	5,30	3,62	3,47	4,06	7,98	5,19	8,82	7,28	9,79	9,73	5,90	5,66	5,82	7,72	3,74	9,37	6,37
Abr	5,27	3,45	3,32	3,86	8,71	4,72	8,64	6,75	9,97	9,59	6,07	5,86	6,15	7,53	3,53	9,13	6,61
May	5,29	3,36	3,21	3,71	8,32	4,77	8,56	6,53	10,03	9,56	6,18	5,88	6,80	7,39	3,47	9,08	6,63
Jun	5,21	3,31	3,22	3,44	6,28	3,88	7,59	5,73	9,56	8,73	6,07	5,90	5,89	7,86	3,40	8,00	6,56
Jul	5,12	3,26	3,13	3,48	7,54	4,80	8,53	7,32	9,91	8,93	5,98	5,78	5,92	7,84	3,34	8,99	6,46
Ago	5,11	3,21	3,07	3,50	7,01	4,16	8,86	7,77	9,83	9,17	6,40	6,23	6,29	8,24	3,31	9,35	6,94
Sep	5,07	3,10	2,94	3,32	7,07	5,70	8,74	7,28	9,91	9,50	6,14	6,04	5,57	8,50	3,18	9,34	6,57
Oct	4,94	3,07	2,88	3,28	6,88	5,08	8,56	6,54	10,16	9,34	6,00	5,95	5,44	8,03	3,18	9,11	6,45
Nov	4,86	2,97	2,82	3,14	6,42	5,53	8,45	6,46	10,10	9,28	5,61	5,71	5,20	5,79	3,06	8,95	6,04
Dic	4,92	2,81	2,66	3,05	5,82	4,86	7,76	5,72	9,39	9,16	5,81	5,78	5,19	7,70	2,93	8,31	6,23
13 Ene	4,91	3,03	2,91	3,09	6,36	4,81	8,82	7,21	10,26	9,18	5,89	5,83	5,42	7,65	3,16	9,43	6,39
Feb	4,86	3,13	2,97	3,18	6,75	4,86	8,98	7,36	10,07	9,35	5,93	6,00	5,44	6,47	3,26	9,57	6,36
Mar	4,96	3,12	2,90	3,18	6,35	5,86	8,96	6,89	9,99	9,53	5,82	5,73	5,42	7,70	3,22	9,57	6,26
Abr	5,10	3,10	2,92	3,13	6,24	5,03	8,92	6,38	10,18	9,58	5,99	5,92	5,46	8,04	3,20	9,60	6,46

Nota: Los plazos van referidos al período inicial de fijación del tipo. Por ejemplo, un préstamo a 15 años a tipo variable revisable anualmente, se clasifica en el plazo 'hasta un año'.

a. TAE: Tasa anual equivalente. TEDR: Tipo efectivo definición restringida, que equivale a TAE sin incluir comisiones.

b. Hasta mayo de 2010, inclusive, esta columna incluye sólo descubiertos en cuenta (véase nota de novedades del Boletín Estadístico de julio-agosto de 2010).

c. Hasta mayo de 2010, inclusive, esta columna incluye el crédito concedido a través de tarjetas de crédito (véase nota de novedades del Boletín Estadístico de julio-agosto de 2010).

19. TIPOS DE INTERES
B) Tipos de interés aplicados por las IFM a residentes en la UEM

19.4 Tipos de interés (TAE y TEDR) de nuevas operaciones Préstamos y créditos a hogares e ISFLSH Entidades de depósito (a)

Porcentajes

	Descu- bier- tos y líneas de crédito (b)	T E D R												T A E				
		Crédito a la vivienda					Crédito al consumo				Crédito para otros fines			Vivienda	Consumo (c)	Otros fines		
		Tipo medio ponderado	Hasta 1 año	Más de 1 y hasta 5 años	Más de 5 y hasta 10 años	Más de 10 años	Tipo medio ponderado (c)	Hasta 1 año (c)	Más de 1 y hasta 5 años	Más de 5 años	Tipo medio ponderado	Hasta 1 año	Más de 1 y hasta 5 años				Más de 5 años	
1	2	3	4	5	6	7	8	9	10	11	12	13	14	15	16	17		
08	R	13,43	5,65	5,63	5,73	8,05	5,64	11,39	12,31	9,60	9,99	6,49	6,48	6,37	7,30	5,84	11,95	7,01
09		12,34	2,52	2,44	2,99	7,17	4,03	10,28	11,08	8,61	9,28	4,45	4,25	4,75	7,14	2,61	10,79	4,92
10		4,74	2,62	2,52	2,93	7,04	2,86	7,49	5,90	8,38	9,17	5,11	4,90	5,32	7,21	2,70	8,14	5,59
11		5,28	3,56	3,46	3,93	8,98	4,88	8,32	6,26	9,93	9,49	5,87	5,59	6,16	8,06	3,65	9,08	6,22
12		4,92	2,81	2,66	3,02	5,82	4,86	7,34	4,85	9,08	9,15	5,75	5,76	4,95	7,70	2,92	8,06	6,18
12 Feb		5,26	3,70	3,52	4,09	8,96	4,58	8,74	6,80	9,59	9,95	6,04	5,87	5,83	7,74	3,79	9,43	6,50
Mar		5,30	3,58	3,46	4,01	7,97	5,19	8,64	6,92	9,53	9,92	5,81	5,63	5,60	7,57	3,72	9,32	6,28
Abr		5,27	3,43	3,32	3,81	8,70	4,84	8,68	6,73	9,79	9,69	5,99	5,83	5,88	7,40	3,52	9,31	6,53
May		5,29	3,33	3,21	3,67	8,31	4,77	8,56	6,53	9,83	9,70	6,09	5,86	6,52	7,22	3,45	9,22	6,54
Jun		5,21	3,29	3,21	3,41	6,27	3,89	7,30	5,50	9,34	8,53	6,00	5,88	5,62	7,74	3,39	7,81	6,49
Jul		5,12	3,22	3,12	3,44	7,53	4,81	8,15	6,65	9,79	8,83	5,89	5,76	5,64	7,69	3,33	8,77	6,38
Ago		5,11	3,18	3,05	3,46	6,99	4,16	8,39	6,76	9,44	9,14	6,30	6,20	5,93	8,07	3,29	9,07	6,85
Sep		5,07	3,06	2,93	3,28	7,05	5,75	8,45	6,76	9,49	9,53	6,05	6,01	5,27	8,39	3,16	9,19	6,48
Oct		4,94	3,07	2,88	3,24	6,86	5,10	8,41	6,26	9,99	9,34	5,92	5,92	5,15	7,97	3,17	9,09	6,37
Nov		4,86	2,95	2,82	3,10	6,40	5,55	8,25	6,16	9,97	9,22	5,53	5,68	4,93	5,69	3,05	8,88	5,96
Dic		4,92	2,81	2,66	3,02	5,82	4,86	7,34	4,85	9,08	9,15	5,75	5,76	4,95	7,70	2,92	8,06	6,18
13 Ene		4,91	3,01	2,90	3,06	6,36	4,81	8,48	6,05	10,04	9,14	5,79	5,79	5,06	7,65	3,15	9,31	6,30
Feb		4,86	3,10	2,96	3,13	6,75	4,89	8,59	6,28	9,66	9,33	5,81	5,96	5,06	6,38	3,24	9,34	6,25
Mar		4,96	3,06	2,90	3,15	6,35	5,86	8,68	6,11	9,64	9,52	5,71	5,69	5,09	7,58	3,21	9,49	6,15
Abr	P	5,10	3,05	2,91	3,10	6,24	5,08	8,88	6,32	9,96	9,49	5,87	5,88	5,10	7,93	3,19	9,80	6,35

Nota: Los plazos van referidos al período inicial de fijación del tipo. Por ejemplo, un préstamo a 15 años a tipo variable revisable anualmente, se clasifica en el plazo 'hasta un año'.

a. TAE:Tasa anual equivalente. TEDR:Tipo efectivo definición restringida, que equivale a TAE sin incluir comisiones.

b. Hasta mayo de 2010, inclusive, esta columna incluye sólo descubiertos en cuenta (véase nota de novedades del Boletín Estadístico de julio-agosto de 2010).

c. Hasta mayo de 2010, inclusive, esta columna incluye el crédito concedido a través de tarjetas de crédito (véase nota de novedades del Boletín Estadístico de julio-agosto de 2010).

19. TIPOS DE INTERES
B) Tipos de interés aplicados por las IFM a residentes en la UEM

19.6 Tipos de interés (TAE y TEDR) de nuevas operaciones Préstamos y créditos a las sociedades no financieras Entidades de crédito (a)

Porcentajes

	Descu- bier- tos y líneas de crédito (b)	T E D R								T A E		
		Otros créditos hasta 1 millón de euros				Otros créditos de más 1 millón de euros				Créditos hasta 1 millón de euros	Créditos de más de 1 millón de euros	
		Tipo medio ponderado	Hasta 1 año	Más de 1 y hasta 5 años	Más de 5 años	Tipo medio ponderado	Hasta 1 año	Más de 1 y hasta 5 años	Más de 5 años			
1	2	3	4	5	6	7	8	9	10	11		
08	R	20,66	5,52	5,51	6,01	5,95	4,30	4,30	4,15	4,44	5,91	4,43
09		19,99	3,69	3,63	4,79	3,86	2,32	2,16	3,10	3,09	4,24	2,41
10		3,42	3,88	3,78	5,31	5,14	2,58	2,57	2,41	2,95	4,40	2,71
11		4,15	5,02	4,95	6,19	6,63	3,36	3,36	3,07	4,26	5,39	3,53
12		3,52	4,93	4,91	5,65	4,43	2,72	2,61	4,59	3,08	5,35	3,00
12 Feb		4,05	5,04	4,96	6,04	6,55	2,96	2,90	4,15	3,70	5,42	3,21
Mar		4,02	5,10	5,02	6,09	6,46	2,77	2,75	2,92	3,18	5,49	3,00
Abr		3,92	5,36	5,32	5,97	6,20	3,02	2,97	4,30	3,47	5,82	3,19
May		3,79	5,17	5,14	5,79	5,91	3,41	3,38	4,73	3,91	5,56	3,70
Jun		3,68	5,24	5,17	6,28	6,57	3,16	3,10	5,33	3,70	5,58	3,42
Jul		3,62	5,29	5,26	6,50	5,17	2,77	2,70	3,99	3,73	5,70	3,10
Ago		3,51	5,38	5,35	6,61	5,18	2,51	2,47	3,63	3,38	5,81	2,74
Sep		3,51	5,09	5,06	5,97	5,76	2,33	2,30	2,89	2,99	5,51	2,59
Oct		3,52	5,14	5,10	6,16	6,24	2,46	2,39	3,90	3,52	5,61	2,79
Nov		3,59	5,13	5,09	6,06	6,00	2,48	2,42	3,73	2,90	5,58	2,72
Dic		3,52	4,93	4,91	5,65	4,43	2,72	2,61	4,59	3,08	5,35	3,00
13 Ene		3,60	5,15	5,12	5,97	5,99	2,67	2,42	5,49	3,54	5,67	2,95
Feb		3,54	5,20	5,17	5,49	6,28	2,83	2,62	4,47	3,05	5,65	3,12
Mar		3,59	5,14	5,08	5,63	5,91	2,67	2,47	5,53	2,12	5,57	2,90
Abr	P	3,62	5,39	5,36	5,61	6,08	2,84	2,62	5,22	2,93	5,87	2,97

Nota: Los plazos van referidos al período inicial de fijación del tipo. Por ejemplo, un préstamo a 15 años a tipo variable revisable anualmente, se clasifica en el plazo 'hasta un año'.

a. TAE:Tasa anual equivalente. TEDR:Tipo efectivo definición restringida, que equivale a TAE sin incluir comisiones.

b. Hasta mayo de 2010, inclusive, esta columna incluye sólo descubiertos en cuenta (véase nota de novedades del Boletín Estadístico de julio-agosto de 2010).

19. TIPOS DE INTERES
B) Tipos de interés aplicados por las IFM
a residentes en la UEM

19.7 Tipos de interés (TAE y TEDR) de nuevas operaciones
Préstamos y créditos a las sociedades no financieras
Entidades de depósito (a)

Porcentajes

	T E D R									T A E	
	Descu- bier- tos y líneas de crédi- to (b)	Otros créditos hasta 1 millón de euros				Otros créditos de más 1 millón de euros				Créditos hasta 1 millón de euros	Créditos de más de 1 millón de euros
		Tipo medio ponde- rado	Hasta 1 año	Más de 1 y hasta 5 años	Más de 5 años	Tipo medio ponde- rado	Hasta 1 año	Más de 1 y hasta 5 años	Más de 5 años		
1	2	3	4	5	6	7	8	9	10	11	
08	20,66	5,58	5,57	5,95	5,95	4,30	4,31	4,11	4,43	5,58	4,30
09	19,99	3,71	3,66	4,75	3,81	2,32	2,16	3,10	3,09	3,71	2,32
10	R 3,42	3,91	3,81	5,29	5,12	2,59	2,58	2,39	2,95	3,91	2,59
11	4,15	5,08	5,02	6,05	6,61	3,31	3,31	3,07	4,26	5,08	3,31
12	3,52	5,05	5,04	5,52	4,39	2,71	2,60	4,59	2,87	5,05	2,71
12 Feb	4,05	5,10	5,03	5,98	6,54	2,89	2,82	4,15	3,70	5,10	2,89
Mar	4,02	5,16	5,09	6,02	6,45	2,76	2,74	2,91	3,18	5,16	2,76
Abr	3,92	5,44	5,41	5,90	6,18	2,89	2,83	4,30	3,47	5,44	2,89
May	3,79	5,25	5,22	5,68	5,89	3,02	2,97	4,71	3,90	5,25	3,02
Jun	3,68	5,33	5,27	6,18	6,55	2,78	2,70	5,33	3,70	5,33	2,78
Jul	3,62	5,39	5,36	6,43	5,15	2,68	2,61	3,99	3,73	5,39	2,68
Ago	3,52	5,51	5,49	6,53	5,15	2,51	2,47	3,62	3,38	5,51	2,51
Sep	3,51	5,22	5,19	5,86	5,72	2,33	2,29	2,87	2,99	5,22	2,33
Oct	3,52	5,26	5,22	6,12	6,23	2,46	2,39	3,90	3,52	5,26	2,46
Nov	3,59	5,25	5,21	5,98	5,98	2,48	2,42	3,73	2,88	5,25	2,48
Dic	3,52	5,05	5,04	5,52	4,39	2,71	2,60	4,59	2,87	5,05	2,71
13 Ene	3,60	5,27	5,25	5,86	5,94	2,67	2,41	5,49	3,54	5,27	2,67
Feb	3,54	5,30	5,28	5,43	6,26	2,83	2,62	4,47	3,05	5,30	2,83
Mar	3,59	5,25	5,21	5,57	5,90	2,67	2,47	5,56	2,12	5,25	2,67
Abr	P 3,62	5,52	5,51	5,56	6,67	2,84	2,62	5,22	2,93	5,52	2,84

Nota: Los plazos van referidos al período inicial de fijación del tipo. Por ejemplo, un préstamo a 15 años a tipo variable revisable anualmente, se clasifica en el plazo 'hasta un año'.

a. TAE:Tasa anual equivalente. TEDR:Tipo efectivo definición restringida, que equivale a TAE sin incluir comisiones.

b. Hasta mayo de 2010, inclusive, esta columna incluye sólo descubiertos en cuenta (véase nota de novedades del Boletín Estadístico de julio-agosto de 2010).

19. TIPOS DE INTERES
B) Tipos de interés aplicados por las IFM
a residentes en la UEM

19.9 Tipos de interés (TEDR) de nuevas operaciones
Depósitos de hogares y sociedades no financieras
Entidades de crédito. (a)

Porcentajes

	Hogares e ISFLSH							Sociedades no financieras						Hogares e ISFLSH y socie- dades no finan- cieras. Cesiones tempo- rales	
	A la vista (b)	Disponibles con preaviso (b) (c)		A plazo			Cesio- nes tempo- rales	A la vista (b)	A plazo				Cesio- nes tempo- rales		
		Hasta 3 meses	Más de 3 meses	Tipo me- dio pon- derado	Hasta 1 año	Más de 1 y hasta 2 años			Más de 2 años	Tipo me- dio pon- derado	Hasta 1 año	Más de 1 y hasta 2 años			Más de 2 años
1	2	3	4	5	6	7	8	9	10	11	12	13	14	15	
08	0,69	-	5,03	4,18	4,17	4,40	3,48	2,20	1,77	3,47	3,45	4,32	3,41	2,29	2,28
09	0,36	-	0,93	2,21	2,15	2,60	2,19	0,33	0,55	1,44	1,41	2,00	1,79	0,41	0,40
10	0,27	-	0,86	2,74	2,68	3,08	2,80	1,21	0,68	1,98	1,94	3,32	2,72	0,79	0,84
11	0,28	-	-	2,79	2,73	3,11	2,64	0,86	0,61	2,13	2,10	3,09	2,41	1,00	0,99
12	0,21	-	-	2,83	2,97	2,69	1,96	1,39	0,37	2,08	2,05	3,00	2,24	1,32	1,32
12 Feb	0,26	-	-	2,66	2,64	2,86	2,49	0,49	0,60	1,94	1,89	3,03	3,48	0,50	0,50
Mar	0,28	-	-	2,53	2,56	2,29	2,35	0,39	0,56	1,88	1,86	2,77	2,61	0,51	0,49
Abr	0,27	-	-	2,37	2,38	2,23	2,37	0,58	0,54	1,68	1,64	2,84	2,93	0,60	0,59
May	0,26	-	-	2,26	2,32	1,97	2,08	0,64	0,51	1,69	1,66	2,64	2,40	0,48	0,49
Jun	0,26	-	-	2,31	2,38	1,97	2,08	0,77	0,52	1,79	1,76	2,76	2,35	0,64	0,65
Jul	0,24	-	-	2,44	2,50	2,14	2,19	0,72	0,49	1,77	1,75	2,28	2,28	0,58	0,60
Ago	0,25	-	-	2,47	2,53	2,24	2,12	0,75	0,46	1,81	1,80	2,24	2,15	0,48	0,52
Sep	0,26	-	-	2,84	2,90	2,68	1,83	1,14	0,44	1,93	1,90	3,33	1,87	0,95	0,98
Oct	0,25	-	-	2,77	2,83	2,55	2,46	1,11	0,43	2,26	2,24	2,78	2,06	0,72	0,77
Nov	0,22	-	-	2,91	3,01	2,51	2,42	1,29	0,40	2,11	2,08	2,74	2,66	0,51	0,59
Dic	0,21	-	-	2,83	2,97	2,69	1,96	1,39	0,37	2,08	2,05	3,00	2,24	1,32	1,32
13 Ene	0,23	-	-	2,37	2,43	2,25	2,38	0,63	0,43	1,95	1,90	2,45	2,62	0,89	0,86
Feb	0,21	-	-	1,95	1,65	2,08	2,28	0,38	0,39	1,63	1,52	2,45	2,37	0,38	0,38
Mar	0,21	-	-	1,90	1,49	2,08	2,31	0,36	0,34	1,63	1,52	2,21	2,44	0,62	0,58
Abr	P 0,20	-	-	1,94	1,53	2,10	2,38	0,32	0,39	1,75	1,66	2,32	2,27	0,38	0,37

a. TEDR: Tipo efectivo definición restringida, que equivale a TAE sin incluir comisiones.

b. Para estas categorías de depósitos las nuevas operaciones equivalen al total del saldo vivo, por lo tanto estos tipos de interés coinciden con los que figuran en el cuadro 19.15.

c. Incluye sociedades no financieras

19. TIPOS DE INTERES
B) Tipos de interés aplicados por las IFM a residentes en la UEM

19.10 Tipos de interés (TEDR) de nuevas operaciones Depósitos de hogares y sociedades no financieras Entidades de depósito. (a)

Porcentajes

	Hogares e ISFLSH								Sociedades no financieras						Hogares e ISFLSH y sociedades no financieras. Cesiones temporales
	A la vista (b)	Disponibles con preaviso (b) (c)		A plazo			Cesiones temporales	A la vista (b)	A plazo				Cesiones temporales		
		Hasta 3 meses	Más de 3 meses	Tipo medio ponderado	Hasta 1 año	Más de 1 y hasta 2 años			Más de 2 años	Tipo medio ponderado	Hasta 1 año	Más de 1 y hasta 2 años		Más de 2 años	
1	2	3	4	5	6	7	8	9	10	11	12	13	14	15	
08	0,69	-	-	4,18	4,17	4,40	3,48	2,20	1,77	3,47	3,45	4,32	4,39	2,29	2,28
09	0,36	-	-	2,21	2,15	2,60	2,19	0,33	0,54	1,44	1,41	2,00	1,81	0,41	0,41
10	0,27	-	-	2,74	2,68	3,08	2,80	1,21	0,56	1,98	1,94	3,32	2,86	0,79	0,83
11	0,28	-	-	2,79	2,73	3,11	2,64	0,86	0,61	2,12	2,09	3,09	2,41	1,00	0,99
12	0,21	-	-	2,83	2,97	2,69	1,96	1,39	0,37	2,07	2,04	3,00	2,24	1,32	1,32
12 Feb	0,26	-	-	2,66	2,64	2,86	2,49	0,49	0,60	1,94	1,89	3,03	3,48	0,50	0,50
Mar	0,28	-	-	2,53	2,56	2,29	2,35	0,39	0,56	1,88	1,86	2,77	2,61	0,51	0,50
Abr	0,27	-	-	2,37	2,38	2,23	2,37	0,58	0,53	1,68	1,64	2,84	2,93	0,60	0,59
May	0,26	-	-	2,26	2,32	1,97	2,08	0,64	0,51	1,68	1,66	2,64	2,40	0,48	0,49
Jun	0,26	-	-	2,31	2,38	1,97	2,08	0,77	0,52	1,79	1,76	2,76	2,35	0,64	0,65
Jul	0,24	-	-	2,44	2,50	2,14	2,19	0,72	0,49	1,77	1,75	2,28	2,28	0,58	0,59
Ago	0,25	-	-	2,47	2,53	2,24	2,12	0,75	0,46	1,81	1,80	2,24	2,15	0,48	0,51
Sep	0,26	-	-	2,84	2,90	2,68	1,83	1,14	0,44	1,93	1,90	3,33	1,87	0,95	0,97
Oct	0,25	-	-	2,77	2,83	2,55	2,46	1,11	0,43	2,26	2,24	2,78	2,06	0,72	0,75
Nov	0,22	-	-	2,91	3,01	2,51	2,42	1,29	0,40	2,11	2,08	2,74	2,66	0,51	0,56
Dic	0,21	-	-	2,83	2,97	2,69	1,96	1,39	0,37	2,07	2,04	3,00	2,24	1,32	1,32
13 Ene	0,23	-	-	2,37	2,43	2,25	2,38	0,63	0,43	1,95	1,90	2,45	2,62	0,89	0,87
Feb	0,21	-	-	1,95	1,65	2,08	2,28	0,38	0,39	1,63	1,52	2,45	2,37	0,38	0,38
Mar	0,21	-	-	1,90	1,49	2,08	2,31	0,36	0,34	1,63	1,52	2,21	2,44	0,62	0,60
Abr	P 0,20	-	-	1,94	1,53	2,10	2,38	0,32	0,38	1,75	1,66	2,32	2,27	0,38	0,37

a. TEDR: Tipo efectivo definición restringida, que equivale a TAE sin incluir comisiones.

b. Para estas categorías de depósitos las nuevas operaciones equivalen al total del saldo vivo, por lo tanto estos tipos de interés coinciden con los que figuran en el cuadro 19.15.

c. Incluye sociedades no financieras

19. TIPOS DE INTERÉS
B) Tipos de interés aplicados por las IFM a residentes en la UEM

19.12 Tipos de interés (TEDR) de los saldos vivos Préstamos y créditos a hogares y sociedades no financieras Entidades de crédito (a)

Porcentajes

	Hogares e ISFLSH								Sociedades no financieras			
	Crédito a la vivienda				Crédito al consumo y otros fines				Tipo medio ponderado	Hasta un año	Más de 1 y hasta 5 años	Más de 5 años
	Tipo medio ponderado	Hasta un año	Más de 1 y hasta 5 años	Más de 5 años	Tipo medio ponderado	Hasta un año	Más de 1 y hasta 5 años	Más de 5 años				
1	2	3	4	5	6	7	8	9	10	11	12	
08	5,65	5,56	5,99	5,65	7,07	7,50	7,74	6,69	5,55	5,64	5,52	5,53
09	3,35	4,34	4,37	3,34	5,62	6,70	6,84	4,96	3,32	3,32	3,56	3,21
10	2,74	3,97	5,09	2,72	5,36	7,52	7,13	4,45	3,31	3,51	3,44	3,19
11	3,12	4,91	5,81	3,11	5,73	8,24	7,71	4,75	3,90	4,48	4,03	3,66
12	2,61	4,94	6,15	2,59	5,78	9,46	8,34	4,41	3,47	3,92	3,64	3,23
12 Feb	3,13	5,05	5,85	3,11	5,78	8,56	7,81	4,75	3,85	4,40	3,96	3,63
Mar	3,11	5,01	5,87	3,09	5,77	8,49	7,82	4,74	3,81	4,44	3,87	3,60
Abr	3,06	4,95	6,05	3,04	5,72	8,11	7,81	4,74	3,80	4,31	3,89	3,60
May	3,01	4,95	6,01	2,99	5,70	8,18	7,79	4,70	3,73	4,18	3,80	3,56
Jun	2,97	5,03	6,39	2,96	5,65	7,51	7,89	4,68	3,71	4,17	3,80	3,52
Jul	2,93	5,02	6,39	2,92	5,66	8,10	7,89	4,62	3,67	4,09	3,79	3,47
Ago	2,87	4,98	6,40	2,85	5,67	8,23	7,91	4,61	3,62	4,03	3,75	3,42
Sep	2,81	5,03	6,34	2,80	5,70	8,35	8,40	4,54	3,68	4,07	3,81	3,49
Oct	2,74	4,99	6,27	2,72	5,68	8,45	8,40	4,49	3,51	3,99	3,63	3,30
Nov	2,68	4,96	6,12	2,66	5,58	7,71	8,38	4,43	3,49	3,95	3,66	3,26
Dic	2,61	4,94	6,15	2,59	5,78	9,46	8,34	4,41	3,47	3,92	3,64	3,23
13 Ene	2,71	4,92	5,79	2,69	5,80	9,50	8,30	4,45	3,61	4,14	3,69	3,40
Feb	2,50	4,92	6,13	2,49	5,73	9,55	8,37	4,34	3,44	3,97	3,57	3,20
Mar	2,46	4,82	6,15	2,44	5,75	9,71	8,43	4,32	3,41	3,96	3,58	3,14
Abr	P 2,42	4,77	6,17	2,41	5,72	9,67	8,49	4,30	3,39	3,90	3,58	3,13

Nota: Los plazos van referidos al período original de vencimiento del préstamo. Por ejemplo, un préstamo a 15 años a tipo variable revisable anualmente, se clasifica en el plazo 'a más de 5 años'.

a. TEDR: Tipo efectivo definición restringida, que equivale a TAE sin incluir comisiones.

19. TIPOS DE INTERÉS
B) Tipos de interés aplicados por las IFM a residentes en la UEM

19.13 Tipos de interés (TEDR) de los saldos vivos
Préstamos y créditos a hogares y sociedades no financieras
Entidades de depósito (a)

Porcentajes

	Hogares e ISFLSH								Sociedades no financieras			
	Crédito a la vivienda				Crédito al consumo y otros fines				Tipo medio ponderado	Hasta un año	Más de 1 y hasta 5 años	Más de 5 años
	Tipo medio ponderado	Hasta un año	Más de 1 y hasta 5 años	Más de 5 años	Tipo medio ponderado	Hasta un año	Más de 1 y hasta 5 años	Más de 5 años				
1	2	3	4	5	6	7	8	9	10	11	12	
08	5,66	5,63	5,97	5,65	6,25	7,72	7,73	6,64	5,65	5,67	5,52	5,52
09	3,33	4,32	4,33	3,32	4,81	6,90	6,73	4,81	3,41	3,37	3,54	3,21
10	2,72	4,01	5,06	2,70	4,42	7,40	6,89	4,31	3,38	3,55	3,43	3,15
11	3,09	4,93	5,78	3,08	5,51	8,11	7,48	4,60	4,02	4,51	4,03	3,68
12	2,57	4,92	6,10	2,55	5,41	8,43	8,28	4,30	3,60	3,94	3,64	3,24
12 Feb	3,10	5,07	5,82	3,08	5,55	8,33	7,54	4,62	3,97	4,44	3,97	3,64
Mar	3,07	5,05	5,84	3,06	5,54	8,27	7,54	4,61	3,94	4,47	3,87	3,61
Abr	3,03	4,97	6,02	3,01	5,48	7,89	7,53	4,59	3,93	4,34	3,89	3,61
May	2,98	4,98	5,97	2,96	5,47	7,97	7,51	4,56	3,86	4,21	3,80	3,57
Jun	2,94	5,06	6,34	2,92	5,42	7,30	7,62	4,54	3,84	4,21	3,80	3,53
Jul	2,90	5,04	6,34	2,88	5,42	7,88	7,61	4,48	3,79	4,12	3,80	3,48
Ago	2,83	5,00	6,35	2,82	5,42	7,99	7,62	4,47	3,74	4,06	3,76	3,43
Sep	2,78	5,06	6,29	2,76	5,45	8,09	8,19	4,40	3,80	4,09	3,81	3,50
Oct	2,70	5,00	6,22	2,68	5,44	8,23	8,18	4,36	3,64	4,02	3,64	3,31
Nov	2,64	4,95	6,07	2,62	5,36	7,52	8,16	4,30	3,62	3,98	3,66	3,27
Dic	2,57	4,92	6,10	2,55	5,41	8,43	8,28	4,30	3,60	3,94	3,64	3,24
13 Ene	2,67	4,89	5,74	2,66	5,43	8,45	8,24	4,34	3,75	4,16	3,69	3,41
Feb	2,46	4,89	6,07	2,45	5,35	8,46	8,29	4,23	3,56	3,98	3,58	3,17
Mar	2,42	4,79	6,09	2,40	5,37	8,66	8,36	4,21	3,55	3,97	3,59	3,14
Abr	P 2,38	4,73	6,10	2,37	5,32	8,46	8,40	4,19	3,54	3,91	3,60	3,13

Nota: Los plazos van referidos al período original de vencimiento del préstamo. Por ejemplo, un préstamo a 15 años a tipo variable revisable anualmente, se clasifica en el plazo 'a más de 5 años'.

a. TEDR: Tipo efectivo definición restringida, que equivale a TAE sin incluir comisiones.

19. TIPOS DE INTERÉS
B) Tipos de interés aplicados por las IFM a residentes en la UEM

19.15 Tipos de interés (TEDR) de los saldos vivos
Depósitos de hogares y sociedades no financieras
Entidades de crédito (a)

Porcentajes

	Hogares e ISFLSH							Sociedades no financieras					Hogares e ISFLSH y sociedades no financieras. Cesiones temporales
	A la vista (b)	Disponibles con preaviso (b)		A plazo			Cesiones temporales	A la vista (b)	A plazo			Cesiones temporales	
		Hasta 3 meses	Más de 3 meses	Tipo medio ponderado	Hasta dos años	Más de dos años			Tipo medio ponderado	Hasta dos años	Más de dos años		
1	2	3	4	5	6	7	8	9	10	11	12	13	
08	0,69	-	5,03	4,41	4,60	2,91	2,68	1,77	4,38	4,45	3,82	2,47	2,52
09	0,36	-	0,93	2,49	2,56	2,08	0,86	0,55	2,21	2,16	2,63	0,57	0,60
10	0,27	-	0,86	2,54	2,60	2,26	1,37	0,68	2,56	2,52	2,86	1,28	1,29
11	0,28	-	-	2,76	2,79	2,67	2,15	0,61	2,68	2,64	3,02	2,04	2,07
12	0,21	-	-	2,72	2,70	2,79	2,51	0,37	2,64	2,63	2,77	2,36	2,39
12 Feb	0,26	-	-	2,78	2,80	2,70	2,31	0,60	2,60	2,54	3,06	2,08	2,14
Mar	0,28	-	-	2,78	2,79	2,73	2,43	0,56	2,55	2,50	2,98	1,94	2,06
Abr	0,27	-	-	2,75	2,76	2,74	2,57	0,54	2,54	2,50	2,94	2,00	2,15
May	0,26	-	-	2,73	2,72	2,75	2,12	0,51	2,53	2,48	2,92	2,01	2,03
Jun	0,26	-	-	2,70	2,68	2,78	1,95	0,52	2,45	2,43	2,60	2,01	2,00
Jul	0,24	-	-	2,68	2,65	2,76	1,63	0,49	2,46	2,41	2,81	2,37	2,16
Ago	0,25	-	-	2,67	2,64	2,76	1,60	0,46	2,48	2,44	2,80	2,27	2,09
Sep	0,26	-	-	2,67	2,65	2,75	2,05	0,44	2,48	2,45	2,75	2,35	2,28
Oct	0,25	-	-	2,69	2,67	2,76	2,21	0,43	2,57	2,55	2,74	2,33	2,30
Nov	0,22	-	-	2,70	2,69	2,72	2,25	0,40	2,65	2,64	2,77	2,31	2,30
Dic	0,21	-	-	2,72	2,70	2,79	2,51	0,37	2,64	2,63	2,77	2,36	2,39
13 Ene	0,23	-	-	2,63	2,64	2,58	2,68	0,43	2,59	2,59	2,55	2,14	2,23
Feb	0,21	-	-	2,70	2,68	2,77	3,10	0,39	2,48	2,45	2,74	1,88	2,06
Mar	0,21	-	-	2,64	2,60	2,76	3,18	0,34	2,42	2,39	2,71	1,99	2,16
Abr	P 0,20	-	-	2,60	2,55	2,76	3,00	0,39	2,40	2,37	2,65	2,07	2,20

a. TEDR: Tipo efectivo definición restringida, que equivale a TAE sin incluir comisiones.

b. Para estas categorías de depósitos las nuevas operaciones equivalen al total del saldo vivo, por lo tanto estos tipos de interés coinciden con los que figuran en el cuadro 19.9.

19. TIPOS DE INTERÉS

B) Tipos de interés aplicados por las IFM a residentes en la UEM

19.16 Tipos de interés (TEDR) de los saldos vivos Depósitos de hogares y sociedades no financieras Entidades de depósito (a)

Porcentajes

	Hogares e ISFLSH							Sociedades no financieras					Hogares e ISFLSH y sociedades no financieras. Cesiones temporales
	A la vista (b)	Disponibles con preaviso (b)		A plazo			Cesiones temporales	A la vista (b)	A plazo			Cesiones temporales	
		Hasta 3 meses	Más de 3 meses	Tipo medio ponderado	Hasta dos años	Más de dos años			Tipo medio ponderado	Hasta dos años	Más de dos años		
08	0,69	-	-	4,40	4,60	2,87	2,60	1,77	4,39	4,45	3,82	2,47	2,50
09	0,36	-	-	2,48	2,56	2,08	0,77	0,54	2,21	2,14	2,66	0,56	0,59
10	0,27	-	-	2,54	2,61	2,26	1,24	0,56	2,56	2,53	2,85	1,28	1,28
11	0,28	-	-	2,76	2,79	2,67	1,83	0,61	2,68	2,64	3,01	2,05	2,00
12	0,21	-	-	2,72	2,70	2,79	2,71	0,37	2,64	2,63	2,78	2,36	2,44
12 Feb	0,26	-	-	2,78	2,80	2,70	2,13	0,60	2,60	2,55	3,05	2,09	2,10
Mar	0,28	-	-	2,77	2,79	2,72	2,22	0,56	2,55	2,51	2,97	1,95	2,02
Abr	0,27	-	-	2,75	2,76	2,73	2,36	0,53	2,54	2,49	2,93	2,01	2,10
May	0,26	-	-	2,73	2,72	2,74	2,22	0,51	2,53	2,48	2,91	2,01	2,07
Jun	0,26	-	-	2,70	2,68	2,77	2,17	0,52	2,45	2,43	2,59	2,02	2,05
Jul	0,24	-	-	2,68	2,65	2,75	1,97	0,49	2,46	2,41	2,80	2,37	2,26
Ago	0,25	-	-	2,67	2,64	2,75	1,91	0,46	2,48	2,44	2,81	2,27	2,17
Sep	0,26	-	-	2,67	2,65	2,74	2,34	0,44	2,48	2,46	2,75	2,36	2,36
Oct	0,25	-	-	2,69	2,67	2,76	2,48	0,43	2,57	2,57	2,75	2,34	2,37
Nov	0,22	-	-	2,70	2,69	2,72	2,50	0,40	2,65	2,65	2,79	2,32	2,36
Dic	0,21	-	-	2,72	2,70	2,79	2,71	0,37	2,64	2,63	2,78	2,36	2,44
13 Ene	0,23	-	-	2,63	2,64	2,58	2,92	0,43	2,59	2,60	2,56	2,15	2,27
Feb	0,21	-	-	2,70	2,68	2,77	3,18	0,39	2,48	2,46	2,75	1,89	2,08
Mar	0,21	-	-	2,64	2,60	2,76	3,26	0,34	2,43	2,40	2,72	1,99	2,17
Abr	P 0,20	-	-	2,60	2,55	2,75	3,09	0,38	2,40	2,37	2,66	2,07	2,20

a. TEDR: Tipo efectivo definición restringida, que equivale a TAE sin incluir comisiones.

b. Para estas categorías de depósitos las nuevas operaciones equivalen al total del saldo vivo, por lo tanto estos tipos de interés coinciden con los que figuran en el cuadro 19.9.

19. TIPOS DE INTERES

B) Tipos de interés aplicados por las IFM a residentes en la UEM

19.18 Importe de las nuevas operaciones Préstamos y créditos a hogares e ISFLSH Entidades de crédito

Millones de euros

	Descu- bier- tos y líneas de crédito (a)	Crédito a la vivienda					Crédito al consumo				Crédito para otros fines			
		Total	Hasta 1 año	Más de 1 y hasta 5 años	Más de 5 y hasta 10 años	Más de 10 años	Total (b)	Hasta 1 año (b)	Más de 1 y hasta 5 años	Más de 5 años	Total	Hasta 1 año	Más de 1 y hasta 5 años	Más de 5 años
08	579	87 093	79 224	5 408	700	1 761	41 960	22 568	8 963	10 429	56 857	49 244	4 817	2 797
09	503	73 154	65 274	6 927	287	667	31 777	19 492	6 329	5 956	45 673	36 353	7 138	2 183
10	R 13 164	69 479	60 039	8 376	336	728	23 116	11 754	6 011	5 351	30 762	24 205	4 487	2 070
11	10 435	37 502	30 667	6 084	436	315	15 142	5 731	5 259	4 152	21 616	15 914	4 015	1 687
12	9 229	32 276	25 108	6 515	350	304	12 811	5 104	4 221	3 487	18 231	12 882	3 738	1 611
12 Feb	9 974	2 126	1 731	339	25	32	1 032	371	377	285	1 644	1 049	428	167
Mar	9 767	2 732	2 236	451	32	14	1 185	451	416	319	1 842	1 207	453	182
Abr	9 824	2 563	2 153	377	20	12	940	356	325	258	1 494	1 067	286	140
May	10 777	2 675	2 151	483	26	15	1 105	419	365	321	1 664	1 220	277	167
Jun	9 327	3 249	2 516	659	43	31	1 300	594	364	342	1 819	1 359	299	161
Jul	9 208	2 899	2 263	590	31	15	1 197	513	357	326	1 543	1 116	301	126
Ago	9 046	1 718	1 348	334	22	14	978	374	336	268	1 064	781	199	85
Sep	9 392	1 740	1 287	420	23	9	902	363	294	245	1 096	785	223	89
Oct	9 819	2 397	1 726	596	34	41	1 045	391	341	313	1 507	1 087	307	113
Nov	9 758	2 910	2 195	646	36	33	1 082	422	352	308	1 571	1 093	323	155
Dic	9 229	5 292	3 872	1 314	42	66	1 141	489	384	268	1 543	1 137	291	115
13 Ene	9 235	1 585	1 142	397	24	23	927	344	321	263	1 197	852	250	95
Feb	9 110	1 607	1 067	486	32	23	939	305	362	272	1 331	891	301	140
Mar	8 807	1 727	1 116	546	45	20	1 041	290	385	365	1 524	1 030	365	128
Abr	P 8 829	2 041	1 326	631	55	29	1 165	325	443	398	1 399	924	351	124

Nota: Los plazos van referidos al período inicial de fijación del tipo. Por ejemplo, un préstamo a 15 años a tipo variable revisable anualmente, se clasifica en el plazo 'hasta un año'.

a. Hasta mayo de 2010, inclusive, esta columna incluye sólo descubiertos en cuenta (véase nota de novedades del Boletín Estadístico de julio-agosto de 2010).

b. Hasta mayo de 2010, inclusive, esta columna incluye el crédito concedido a través de tarjetas de crédito (véase nota de novedades del Boletín Estadístico de julio-agosto de 2010).

19. TIPOS DE INTERES

B) Tipos de interés aplicados por las IFM a residentes en la UEM

19.19 Importe de las nuevas operaciones Préstamos y créditos a hogares e ISFLSH Entidades de depósito

Millones de euros

	Descu- bier- tos y líneas de crédi- to (a)	Crédito a la vivienda					Crédito al consumo				Crédito para otros fines				
		Total	Hasta 1 año	Más de 1 y hasta 5 años	Más de 5 y hasta 10 años	Más de 10 años	Total (b)	Hasta 1 año (b)	Más de 1 y hasta 5 años	Más de 5 años	Total	Hasta 1 año	Más de 1 y hasta 5 años	Más de 5 años	
	1	2	3	4	5	6	7	8	9	10	11	12	13	14	
08		541	83 322	75 635	5 277	686	1 725	32 203	18 256	6 755	7 192	51 207	44 923	4 161	2 123
09		470	70 559	63 269	6 356	281	652	24 231	15 299	4 607	4 325	41 359	33 170	6 365	1 823
10	R	12 506	67 306	58 343	7 933	325	704	16 434	8 615	3 940	3 880	27 581	21 941	3 864	1 776
11		9 938	36 064	29 826	5 564	367	307	9 646	3 539	3 367	2 740	19 838	14 790	3 552	1 496
12		8 874	31 242	24 513	6 091	342	296	7 926	3 091	2 581	2 253	16 939	12 116	3 363	1 460
12 Feb		9 590	2 050	1 681	314	24	31	650	222	237	191	1 526	986	389	151
Mar		9 391	2 645	2 183	418	31	13	780	299	265	216	1 710	1 134	411	165
Abr		9 446	2 489	2 107	351	20	11	587	207	203	177	1 388	1 004	257	128
May		10 363	2 587	2 105	443	25	15	668	249	219	200	1 544	1 147	246	151
Jun		8 968	3 153	2 461	620	42	30	821	389	209	222	1 693	1 279	267	147
Jul		8 854	2 805	2 211	549	31	14	725	315	205	205	1 432	1 050	269	113
Ago		8 698	1 662	1 314	313	21	14	534	193	190	150	983	735	174	74
Sep		9 031	1 683	1 257	394	22	9	569	220	192	157	1 020	738	202	80
Oct		9 441	2 317	1 687	556	33	40	657	243	209	206	1 403	1 022	277	103
Nov		9 382	2 811	2 142	602	35	32	687	270	216	201	1 463	1 028	293	142
Dic		8 874	5 131	3 780	1 245	41	64	722	300	249	173	1 440	1 071	262	106
13 Ene		8 712	1 554	1 126	382	24	22	550	176	201	173	1 113	801	224	87
Feb		8 594	1 562	1 049	459	31	22	590	168	226	197	1 236	838	270	129
Mar		8 308	1 688	1 098	525	45	20	641	167	253	220	1 416	969	329	118
Abr	P	8 329	1 993	1 306	605	54	28	703	179	287	237	1 297	869	314	114

Nota: Los plazos van referidos al período inicial de fijación del tipo. Por ejemplo, un préstamo a 15 años a tipo variable revisable anualmente, se clasifica en el plazo 'hasta un año'.

a. Hasta mayo de 2010, inclusive, esta columna incluye sólo descubiertos en cuenta (véase nota de novedades del Boletín Estadístico de julio-agosto de 2010).

b. Hasta mayo de 2010, inclusive, esta columna incluye el crédito concedido a través de tarjetas de crédito (véase nota de novedades del Boletín Estadístico de julio-agosto de 2010).

19. TIPOS DE INTERES

B) Tipos de interés aplicados por las IFM a residentes en la UEM

19.21 Importe de las nuevas operaciones Préstamos y créditos a las sociedades no financieras Entidades de crédito

Millones de euros

	Descu- bier- tos y líneas de crédi- to (a)	Otros créditos hasta 1 millón de euros				Otros créditos de más 1 millón de euros				
		Total	Hasta 1 año	Más de 1 y hasta 5 años	Más de 5 años	Total	Hasta 1 año	Más de 1 y hasta 5 años	Más de 5 años	
	1	2	3	4	5	6	7	8	9	
08		1 707	356 775	345 991	7 644	3 140	572 409	520 127	32 095	20 187
09		1 126	262 767	246 194	13 199	3 373	604 975	535 142	48 642	21 190
10	R	143 822	210 304	196 480	9 715	4 109	454 723	414 796	25 664	14 263
11		127 506	174 069	165 608	5 887	2 574	353 423	324 556	15 428	13 439
12		119 702	145 954	138 908	4 562	2 484	338 860	313 235	13 312	12 313
12 Feb		125 782	12 587	11 889	431	267	25 891	24 487	894	510
Mar		125 078	13 846	12 967	554	325	30 217	27 663	1 802	753
Abr		126 020	12 907	12 236	420	251	26 774	25 475	782	517
May		124 036	13 545	12 814	459	272	34 467	33 379	600	488
Jun		125 174	12 927	12 197	440	289	39 171	37 355	686	1 130
Jul		127 097	13 359	12 739	363	257	31 122	29 382	948	792
Ago		123 225	9 163	8 790	223	150	20 509	19 702	485	322
Sep		125 001	10 661	10 285	263	113	20 932	19 770	778	384
Oct		123 697	12 259	11 824	335	99	25 808	24 519	711	578
Nov		123 788	11 054	10 601	340	113	22 484	21 155	926	403
Dic		119 702	11 656	11 069	426	160	29 278	27 116	1 515	648
13 Ene		122 140	10 450	10 094	286	70	21 468	19 288	1 529	651
Feb		121 129	10 090	9 529	442	119	21 690	19 030	2 429	231
Mar		119 239	11 224	10 171	803	250	22 524	20 216	1 569	739
Abr	P	119 144	11 809	10 897	730	181	20 157	18 207	1 706	243

Nota: Los plazos van referidos al período inicial de fijación del tipo. Por ejemplo, un préstamo a 15 años a tipo variable revisable anualmente, se clasifica en el plazo 'hasta un año'.

a. Hasta mayo de 2010, inclusive, esta columna incluye sólo descubiertos en cuenta (véase nota de novedades del Boletín Estadístico de julio-agosto de 2010).

19. TIPOS DE INTERES

B) Tipos de interés aplicados por las IFM a residentes en la UEM

19.22 Importe de las nuevas operaciones
Préstamos y créditos a las sociedades no financieras
Entidades de depósito

Millones de euros

	Descu- bier- tos y líneas de cré- di- to (a)	Otros créditos hasta 1 millón de euros				Otros créditos de más 1 millón de euros				
		Total	Hasta 1 año	Más de 1 y hasta 5 años	Más de 5 años	Total	Hasta 1 año	Más de 1 y hasta 5 años	Más de 5 años	
	1	2	3	4	5	6	7	8	9	
08		1 595	312 241	303 109	6 338	2 794	527 845	479 340	29 693	18 812
09		1 053	229 047	214 494	11 818	2 735	558 235	493 359	45 118	19 758
10	R	138 287	187 036	174 504	8 805	3 727	421 178	384 140	23 962	13 076
11		121 199	158 173	150 327	5 381	2 465	335 701	307 874	14 805	13 021
12		114 836	132 201	125 620	4 194	2 386	313 664	288 903	12 894	11 867
12 Feb		120 698	11 478	10 822	399	256	24 213	22 852	866	495
Mar		120 047	12 533	11 719	500	313	28 934	26 462	1 741	731
Abr		120 938	11 747	11 116	389	242	24 361	23 100	759	502
May		119 001	12 282	11 600	420	262	28 551	27 504	575	472
Jun		120 124	11 637	10 960	399	278	32 853	31 090	666	1 097
Jul		121 987	12 093	11 509	335	248	29 266	27 578	920	767
Ago		118 283	8 281	7 932	206	144	19 723	18 940	471	313
Sep		119 977	9 596	9 245	242	108	20 109	18 991	745	373
Oct		118 705	11 123	10 717	313	94	24 896	23 645	689	561
Nov		118 773	10 063	9 638	318	107	21 671	20 386	899	386
Dic		114 836	10 510	9 964	394	152	28 192	26 169	1 471	552
13 Ene		114 954	9 460	9 128	266	67	20 605	18 489	1 485	632
Feb		113 996	9 185	8 652	418	115	20 923	18 345	2 353	224
Mar		112 247	10 129	9 131	758	240	21 614	19 390	1 508	717
Abr	P	112 161	10 691	9 859	695	136	19 393	17 501	1 655	236

Nota: Los plazos van referidos al período inicial de fijación del tipo. Por ejemplo, un préstamo a 15 años a tipo variable revisable anualmente, se clasifica en el plazo 'hasta un año'.

a. Hasta mayo de 2010, inclusive, esta columna incluye sólo descubiertos en cuenta (véase nota de novedades del Boletín Estadístico de julio-agosto de 2010).

19. TIPOS DE INTERES

B) Tipos de interés aplicados por las IFM a residentes en la UEM

19.24 Importe de las nuevas operaciones
Depósitos de hogares y sociedades no financieras
Entidades de crédito

Millones de euros

	Hogares e ISFLSH							Sociedades no financieras						Hogares e ISFLSH y sociedades Cesiones temporales	
	A la vista (a)	Disponibles con preaviso (a)(b)		A plazo				Cesiones temporales	A la vista (a)	A plazo					Cesiones temporales
		Hasta 3 meses	Más de 3 meses	Total	Hasta 1 año	Más de 1 hasta 2 años	Más de 2 años			Total	Hasta 1 año	Más de 1 y hasta 2 años	Más de 2 años		
	1	2	3	4	5	6	7	8	9	10	11	12	13	14	15
08	269 486	-	574	612 518	556 632	44 172	11 715	48 397	112 352	368 984	356 932	10 139	1 913	511 467	559 864
09	310 798	-	389	531 402	436 092	49 644	45 665	40 205	111 903	364 328	349 437	8 301	6 589	417 802	458 006
10	309 097	-	338	486 090	382 876	48 983	54 232	23 373	113 504	324 867	307 234	9 276	8 356	228 185	251 558
11	308 827	-	315	390 799	275 972	70 131	44 697	23 570	104 907	311 567	292 780	13 817	4 970	177 053	200 623
12	308 560	-	387	369 268	300 574	46 948	21 746	14 948	103 392	279 750	269 640	7 216	2 894	91 715	106 663
12 Feb	298 393	-	331	26 052	21 160	3 476	1 417	2 393	99 791	23 395	22 477	738	180	11 790	14 183
Mar	301 914	-	339	26 034	22 099	2 436	1 500	2 685	101 659	23 882	23 239	471	173	10 356	13 041
Abr	298 936	-	354	23 663	20 017	2 064	1 582	1 025	95 722	20 968	20 255	550	163	7 317	8 342
May	302 271	-	369	26 786	21 192	2 874	2 719	827	101 850	22 512	21 797	419	296	8 429	9 256
Jun	316 665	-	384	27 067	21 975	2 843	2 249	965	106 281	22 823	21 924	452	446	7 739	8 704
Jul	309 416	-	391	33 264	27 753	3 084	2 427	1 585	95 421	25 756	24 924	474	359	7 637	9 223
Ago	307 953	-	397	26 564	22 158	2 795	1 611	928	97 862	16 844	16 366	277	200	5 533	6 460
Sep	306 949	-	404	32 290	28 076	3 193	1 021	852	99 168	24 156	23 384	635	137	5 312	6 164
Oct	302 429	-	398	39 089	31 391	6 466	1 231	687	94 030	24 771	23 494	994	283	4 790	5 476
Nov	306 811	-	393	36 959	29 384	6 591	984	509	97 855	22 290	21 224	873	193	4 556	5 065
Dic	308 560	-	387	41 535	31 043	6 780	3 713	540	103 392	27 543	26 494	785	264	5 146	5 687
13 Ene	304 576	-	378	39 469	23 778	11 530	4 161	983	98 430	24 192	21 995	1 584	613	6 272	7 255
Feb	306 457	-	370	31 609	12 896	12 675	6 038	523	101 679	21 882	19 136	1 833	912	3 467	3 991
Mar	312 980	-	360	31 259	12 376	11 917	6 966	309	105 965	21 306	18 309	1 690	1 307	1 894	2 203
Abr	P 310 956	-	360	33 889	12 955	13 580	7 354	476	103 638	19 906	16 938	1 896	1 073	3 091	3 568

a. Para estas clases de depósitos las nuevas operaciones equivalen al total del saldo vivo.

b. Incluye sociedades no financieras.

19. TIPOS DE INTERES

B) Tipos de interés aplicados por las IFM a residentes en la UEM

19.25 Importe de las nuevas operaciones Depósitos de hogares y sociedades no financieras Entidades de depósito

Millones de euros

	Hogares e ISFLSH								Sociedades no financieras						Hogares e ISFLSH y sociedades Cesiones temporales
	A la vista (a)	Disponibles con preaviso (a)(b)		A plazo				Cesiones temporales	A la vista (a)	A plazo				Cesiones temporales	
		Hasta 3 meses	Más de 3 meses	Total	Hasta 1 año	Más de 1 hasta 2 años	Más de 2 años			Total	Hasta 1 año	Más de 1 y hasta 2 años	Más de 2 años		
1	2	3	4	5	6	7	8	9	10	11	12	13	14	15	
08	269 482	-	-	588 959	535 222	42 473	11 264	42 085	112 326	340 791	329 955	9 204	1 631	485 075	527 159
09	310 794	-	-	510 962	419 319	47 735	43 909	32 851	111 882	343 220	329 940	7 844	5 435	397 465	430 316
10	309 092	-	-	462 556	364 296	46 629	51 631	18 202	113 464	299 472	283 812	8 612	7 048	214 300	232 502
11	308 824	-	-	375 136	264 865	67 365	42 906	16 753	104 861	300 455	282 449	13 383	4 624	169 690	186 442
12	308 554	-	-	355 066	289 013	45 142	20 910	9 582	103 334	271 336	261 520	7 006	2 809	88 187	97 769
12 Feb	298 390	-	-	25 050	20 346	3 342	1 362	1 534	99 747	22 714	21 822	7 17	175	11 336	12 870
Mar	301 911	-	-	25 033	21 249	2 342	1 442	1 721	101 444	23 159	22 534	457	168	9 958	11 679
Abr	298 933	-	-	22 753	19 247	1 985	1 521	657	95 697	20 356	19 664	534	158	7 035	7 692
May	302 267	-	-	25 756	20 377	2 764	2 615	530	101 830	21 744	21 050	407	288	8 105	8 635
Jun	316 662	-	-	26 026	21 130	2 734	2 163	618	106 267	22 157	21 285	439	433	7 442	8 060
Jul	309 413	-	-	31 985	26 685	2 965	2 334	1 016	95 299	25 006	24 198	460	348	7 343	8 360
Ago	307 950	-	-	25 542	21 305	2 687	1 549	595	97 826	16 353	15 890	269	194	5 320	5 914
Sep	306 946	-	-	31 048	26 996	3 070	982	546	99 120	23 452	22 703	617	133	5 108	5 654
Oct	302 426	-	-	37 585	30 184	6 218	1 184	440	93 984	24 049	22 810	965	274	4 605	5 046
Nov	306 809	-	-	35 538	28 254	6 337	946	326	97 803	21 640	20 606	847	188	4 381	4 707
Dic	308 554	-	-	39 937	29 849	6 519	3 570	346	103 334	26 616	25 597	762	256	4 948	5 295
13 Ene	304 573	-	-	38 320	23 086	11 194	4 040	572	98 387	23 469	21 354	1 520	595	6 089	6 661
Feb	306 454	-	-	30 689	12 520	12 306	5 862	304	101 633	21 244	18 578	1 780	886	3 366	3 670
Mar	312 978	-	-	30 348	12 015	11 570	6 763	180	105 916	20 686	17 775	1 641	1 269	1 839	2 019
Abr	310 953	-	-	32 902	12 578	13 184	7 140	277	103 589	19 325	16 443	1 840	1 042	3 001	3 278

a. Para estas clases de depósitos las nuevas operaciones equivalen al total del saldo vivo.

b. Incluye sociedades no financieras.

19. TIPOS DE INTERÉS

B) Tipos de interés aplicados por las IFM a residentes en la UEM

19.27 Importe de los saldos vivos. Préstamos y créditos a hogares y sociedades no financieras Entidades de crédito

Millones de euros

	Hogares e ISFLSH								Sociedades no financieras			
	Crédito a la vivienda				Crédito al consumo y otros fines				Total	Hasta un año	Más de 1 y hasta 5 años	Más de 5 años
	Total	Hasta un año	Más de 1 y hasta 5 años	Más de 5 años	Total	Hasta un año	Más de 1 y hasta 5 años	Más de 5 años				
1	2	3	4	5	6	7	8	9	10	11	12	
08	649 714	1 773	7 824	640 117	224 935	40 702	50 443	133 791	950 724	220 446	258 776	471 502
09	649 557	1 946	6 444	641 168	218 595	36 634	43 170	138 791	921 318	178 666	247 652	495 000
10	656 854	1 875	2 937	652 041	212 468	31 961	35 068	145 439	902 130	165 780	237 667	498 683
11	650 473	1 641	2 433	646 399	199 174	29 909	30 921	138 345	848 598	149 951	210 633	488 015
12	628 444	1 671	1 708	625 064	186 655	29 652	26 917	130 086	718 969	139 467	178 679	400 824
12 Feb	645 257	1 580	2 322	641 354	195 624	28 549	30 442	136 634	838 257	143 414	212 885	481 958
Mar	644 410	1 619	2 292	640 499	194 531	28 604	30 200	135 727	835 385	144 905	211 703	478 777
Abr	644 617	1 634	2 458	640 525	191 276	28 690	30 400	132 185	833 452	148 400	215 872	469 180
May	641 261	1 591	2 420	637 250	192 120	28 822	30 090	133 208	826 648	148 766	213 805	464 077
Jun	638 353	1 504	2 052	634 798	197 207	34 101	29 649	133 457	820 856	150 040	209 336	461 480
Jul	637 797	1 504	2 005	634 288	191 224	29 908	29 171	132 145	813 340	148 142	207 921	457 277
Ago	635 654	1 547	1 957	632 150	190 016	29 429	28 760	131 826	801 855	144 793	203 584	453 478
Sep	633 891	1 608	1 914	630 369	188 275	28 712	28 368	131 194	801 161	144 708	201 026	455 427
Oct	631 659	1 649	1 876	628 134	188 114	28 768	28 180	131 167	792 663	144 649	198 795	449 219
Nov	630 044	1 669	1 743	626 632	193 570	35 056	27 433	131 080	786 414	143 905	194 601	447 908
Dic	628 444	1 671	1 708	625 064	186 655	29 652	26 917	130 086	718 969	139 467	178 679	400 824
13 Ene	625 676	1 677	1 659	622 340	184 847	29 556	26 184	129 107	709 988	136 911	175 048	398 029
Feb	622 660	1 671	1 631	619 358	182 696	28 730	25 656	128 310	684 578	136 833	167 964	379 780
Mar	621 152	1 419	1 628	618 105	180 950	28 864	25 159	126 927	679 900	137 721	165 749	376 431
Abr	617 856	1 457	1 589	614 810	180 029	28 059	25 103	126 867	674 166	137 668	163 291	373 207

Nota: Los plazos van referidos al período original de vencimiento del préstamo. Por ejemplo, un préstamo a 15 años a tipo variable revisable anualmente, se clasifica en el plazo 'a más de 5 años'.

19. TIPOS DE INTERÉS

B) Tipos de interés aplicados por las IFM a residentes en la UEM

19.28 Importe de los saldos vivos. Préstamos y créditos a hogares y sociedades no financieras Entidades de depósito

Millones de euros

	Hogares e ISFLSH								Sociedades no financieras			
	Crédito a la vivienda				Crédito al consumo y otros fines				Total	Hasta un año	Más de 1 y hasta 5 años	Más de 5 años
	Total	Hasta un año	Más de 1 y hasta 5 años	Más de 5 años	Total	Hasta un año	Más de 1 y hasta 5 años	Más de 5 años				
1	2	3	4	5	6	7	8	9	10	11	12	
08	641 239	1 765	7 777	631 697	204 543	35 905	42 927	125 711	905 976	206 380	246 869	452 726
09	641 102	1 937	6 418	632 747	201 280	32 229	37 393	131 658	887 441	172 459	239 016	475 967
10	648 281	1 871	2 908	643 502	196 131	27 816	28 898	139 417	867 741	159 588	229 992	478 161
11	637 549	1 637	2 410	633 501	184 765	26 578	25 836	132 351	815 275	143 990	203 599	467 685
12	615 862	1 667	1 683	612 511	172 674	24 727	22 386	125 560	690 171	134 623	172 900	382 648
12 Feb	632 389	1 577	2 301	628 511	181 768	25 554	25 070	131 143	806 377	138 370	205 823	462 184
Mar	631 565	1 616	2 272	627 677	180 768	25 628	24 863	130 278	803 546	139 352	204 071	460 123
Abr	631 782	1 631	2 434	627 718	177 687	25 761	25 108	126 818	801 813	143 233	209 007	449 574
May	628 438	1 587	2 391	624 460	178 549	25 832	24 825	127 892	795 703	143 288	207 416	444 998
Jun	625 574	1 500	2 020	622 054	183 715	31 088	24 418	128 209	789 897	144 591	202 774	442 533
Jul	625 023	1 500	1 973	621 550	177 644	26 807	23 955	126 882	782 958	142 998	201 579	438 382
Ago	622 937	1 543	1 925	619 469	176 557	26 397	23 579	126 581	771 946	139 954	197 357	434 635
Sep	621 178	1 604	1 883	617 691	175 055	25 761	23 272	126 022	771 475	140 025	194 807	436 642
Oct	618 977	1 645	1 845	615 487	175 016	25 788	23 114	126 113	763 342	140 103	192 704	430 535
Nov	617 380	1 665	1 713	614 003	180 588	32 075	22 650	125 863	757 703	139 601	188 672	429 430
Dic	615 862	1 667	1 683	612 511	172 674	24 727	22 386	125 560	690 171	134 623	172 900	382 648
13 Ene	613 140	1 674	1 635	609 831	171 171	24 816	21 713	124 643	681 522	132 453	169 902	379 167
Feb	610 150	1 668	1 607	606 875	169 491	24 346	21 242	123 903	656 708	132 642	162 872	361 193
Mar	608 676	1 416	1 604	605 656	167 711	24 471	20 813	122 427	651 983	133 376	160 738	357 868
Abr	605 407	1 454	1 566	602 387	166 775	23 600	20 764	122 411	647 146	133 375	158 445	355 326

Nota: Los plazos van referidos al período original de vencimiento del préstamo. Por ejemplo, un préstamo a 15 años a tipo variable revisable anualmente, se clasifica en el plazo 'a más de 5 años'.

19. TIPOS DE INTERÉS

B) Tipos de interés aplicados por las IFM a residentes en la UEM

19.30 Importe de los saldos vivos Depósitos de hogares y sociedades no financieras Entidades de crédito

Millones de euros

	Hogares e ISFLSH							Sociedades no financieras					Hogares e ISFLSH y sociedades no financieras. Cesiones temporales
	A la vista	Disponibles con preaviso (a)		A plazo			Cesiones temporales	A la vista	A plazo			Cesiones temporales	
		Hasta 3 meses	Más de 3 meses	Total	Hasta dos años	Más de dos años			Total	Hasta dos años	Más de dos años		
1	2	3	4	5	6	7	8	9	10	11	12	13	
08	269 486	-	574	409 418	363 025	46 393	4 454	112 352	88 430	78 803	9 627	15 887	20 341
09	310 798	-	389	395 108	334 746	60 363	1 815	111 903	94 884	85 618	9 266	12 627	14 443
10	309 097	-	338	420 553	338 500	82 053	1 238	113 504	105 710	95 470	10 240	8 819	10 057
11	308 827	-	315	418 957	319 483	99 474	1 500	104 907	93 174	83 187	9 987	5 344	6 844
12	308 560	-	387	423 693	331 657	92 036	1 531	103 392	82 529	75 421	7 108	5 257	6 788
12 Feb	298 393	-	331	420 120	320 856	99 264	1 536	99 791	92 920	83 057	9 863	4 567	6 103
Mar	301 914	-	339	418 913	320 746	98 167	1 552	101 659	89 276	80 688	8 588	4 731	6 283
Abr	298 936	-	354	415 299	317 169	98 130	1 490	95 722	86 957	78 459	8 498	4 443	5 933
May	302 271	-	369	408 962	310 668	98 295	1 241	101 850	81 845	73 487	8 358	4 149	5 390
Jun	316 665	-	384	404 016	306 385	97 631	1 209	106 281	79 667	71 341	8 326	4 507	5 716
Jul	309 416	-	391	400 416	302 833	97 582	1 533	95 421	75 887	67 496	8 391	4 042	5 575
Ago	307 953	-	397	399 081	301 368	97 713	1 593	97 862	76 488	68 288	8 201	4 273	5 866
Sep	306 949	-	404	401 507	305 645	95 862	1 423	99 168	76 582	68 728	7 854	4 757	6 180
Oct	302 429	-	398	409 214	314 570	94 644	1 508	94 030	75 758	68 042	7 717	4 866	6 374
Nov	306 811	-	393	415 582	322 952	92 631	1 575	97 855	78 506	71 117	7 389	4 716	6 291
Dic	308 560	-	387	423 693	331 657	92 036	1 531	103 392	82 529	75 421	7 108	5 257	6 788
13 Ene	304 576	-	378	429 026	334 973	94 053	1 310	98 430	83 575	76 199	7 376	6 917	8 227
Feb	306 457	-	370	430 027	333 028	96 998	1 034	101 679	86 012	77 939	8 073	6 111	7 145
Mar	312 980	-	360	428 580	327 440	101 139	814	105 965	86 689	77 484	9 205	4 886	5 700
Abr	310 956	-	360	427 438	321 813	105 625	790	103 638	85 692	75 731	9 961	5 104	5 894

a. Incluye sociedades no financieras.

19. TIPOS DE INTERÉS

B) Tipos de interés aplicados por las IFM a residentes en la UEM

19.31 Importe de los saldos vivos

Depósitos de hogares y sociedades no financieras

Entidades de depósito

Millones de euros

	Hogares e ISFLSH							Sociedades no financieras					Hogares e ISFLSH y sociedades no financieras. Cesiones temporales
	A la vista	Disponibles con preaviso (a)		A plazo			Cesiones temporales	A la vista	A plazo			Cesiones temporales	
		Hasta 3 meses	Más de 3 meses	Total	Hasta dos años	Más de dos años			Total	Hasta dos años	Más de dos años		
1	2	3	4	5	6	7	8	9	10	11	12	13	
08	269 482	-	-	409 416	363 024	46 392	4 454	112 326	86 123	78 159	7 964	15 887	20 341
09	310 794	-	-	395 107	334 745	60 362	1 815	111 882	93 307	85 349	7 958	12 627	14 443
10	309 092	-	-	420 552	338 499	82 053	1 238	113 464	104 157	95 133	9 024	8 819	10 057
11	308 824	-	-	418 956	319 483	99 474	1 500	104 861	91 575	82 664	8 911	5 344	6 844
12	308 554	-	-	423 692	331 657	92 035	1 531	103 334	81 622	74 917	6 705	5 257	6 788
12 Feb	298 390	-	-	420 120	320 856	99 263	1 536	99 747	91 458	82 666	8 792	4 567	6 103
Mar	301 911	-	-	418 913	320 746	98 167	1 552	101 444	87 793	80 276	7 517	4 731	6 283
Abr	298 933	-	-	415 299	317 169	98 130	1 490	95 697	85 514	78 058	7 456	4 443	5 933
May	302 267	-	-	408 962	310 668	98 294	1 241	101 830	80 310	72 973	7 337	4 149	5 390
Jun	316 662	-	-	404 015	306 385	97 631	1 209	106 267	78 147	70 826	7 321	4 507	5 716
Jul	309 413	-	-	400 415	302 833	97 582	1 533	95 299	74 412	67 004	7 409	4 042	5 575
Ago	307 950	-	-	399 080	301 368	97 712	1 593	97 826	75 060	67 818	7 242	4 273	5 866
Sep	306 946	-	-	401 506	305 645	95 861	1 423	99 120	75 203	68 281	6 922	4 757	6 180
Oct	302 426	-	-	409 214	314 570	94 644	1 508	93 984	74 551	67 616	6 935	4 866	6 374
Nov	306 809	-	-	415 582	322 952	92 630	1 575	97 803	77 530	70 713	6 816	4 716	6 291
Dic	308 554	-	-	423 692	331 657	92 035	1 531	103 334	81 622	74 917	6 705	5 257	6 788
13 Ene	304 573	-	-	429 026	334 973	94 053	1 310	98 387	82 779	75 814	6 966	6 917	8 227
Feb	306 454	-	-	430 027	333 028	96 998	1 034	101 633	85 204	77 548	7 656	6 111	7 145
Mar	312 978	-	-	428 580	327 440	101 139	814	105 916	85 868	77 088	8 779	4 886	5 700
Abr	P 310 953	-	-	427 438	321 813	105 625	790	103 589	84 883	75 334	9 549	5 104	5 894

a. Incluye sociedades no financieras.

CAPÍTULO 20 TIPOS DE CAMBIO E ÍNDICES DE COMPETITIVIDAD

20. TIPOS DE CAMBIO E ÍNDICES DE COMPETITIVIDAD
A) Tipos de cambio

20.1 Tipos de cambio del euro (a)

Banco Central Europeo y FMI para el DEG

Unidades monetarias por euro. Media de datos diarios

	Dólar estadounidense (USD) 1	Yen japonés (JPY) 2	Franco suizo (CHF) 3	Libra esterlina (GBP) 4	Corona sueca (SEK) 5	Corona danesa (DKK) 6	Corona noruega (NOK) 7	Dólar canadiense (CAD) 8	Dólar australiano (AUD) 9	Dólar neozelandés (NZD) 10	Pro memoria DEG (XDR) 11
07	1,3705	161,25	1,6427	0,68434	9,2501	7,4506	8,0165	1,4678	1,6348	1,8627	0,8948
08	1,4708	152,45	1,5874	0,79628	9,6152	7,4560	8,2237	1,5594	1,7416	2,0770	0,9292
09	1,3948	130,34	1,5100	0,89094	10,6191	7,4462	8,7278	1,5850	1,7727	2,2121	0,9036
10	1,3257	116,24	1,3803	0,85784	9,5373	7,4473	8,0043	1,3651	1,4423	1,8377	0,8687
11	1,3920	110,96	1,2326	0,86788	9,0298	7,4506	7,7934	1,3761	1,3484	1,7600	0,8813
12	1,2848	102,49	1,2053	0,81087	8,7041	7,4437	7,4751	1,2842	1,2407	1,5867	0,8390
11 Dic	1,3179	102,55	1,2276	0,84405	9,0184	7,4341	7,7451	1,3481	1,3003	1,7102	0,8524
12 Ene	1,2905	99,33	1,2108	0,83210	8,8503	7,4353	7,6752	1,3073	1,2405	1,6132	0,8406
Feb	1,3224	103,77	1,2071	0,83696	8,8196	7,4341	7,5522	1,3193	1,2327	1,5845	0,8534
Mar	1,3201	108,88	1,2061	0,83448	8,8873	7,4354	7,5315	1,3121	1,2538	1,6104	0,8568
Abr	1,3162	107,00	1,2023	0,82188	8,8650	7,4393	7,5698	1,3068	1,2718	1,6095	0,8527
May	1,2789	101,97	1,2012	0,80371	8,9924	7,4335	7,5655	1,2916	1,2825	1,6538	0,8361
Jun	1,2526	99,26	1,2011	0,80579	8,8743	7,4325	7,5401	1,2874	1,2550	1,6062	0,8266
Jul	1,2288	97,07	1,2011	0,78827	8,5451	7,4384	7,4579	1,2461	1,1931	1,5390	0,8156
Ago	1,2400	97,58	1,2011	0,78884	8,2805	7,4454	7,3239	1,2315	1,1841	1,5306	0,8198
Sep	1,2856	100,49	1,2089	0,79821	8,4929	7,4539	7,3945	1,2583	1,2372	1,5721	0,8363
Oct	1,2974	102,47	1,2098	0,80665	8,6145	7,4582	7,4076	1,2801	1,2596	1,5817	0,8423
Nov	1,2828	103,94	1,2052	0,80389	8,6076	7,4587	7,3371	1,2787	1,2331	1,5660	0,8383
Dic	1,3119	109,71	1,2091	0,81237	8,6512	7,4604	7,3503	1,2984	1,2527	1,5777	0,8527
13 Ene	1,3288	118,34	1,2288	0,83271	8,6217	7,4614	7,3821	1,3189	1,2658	1,5877	0,8654
Feb	1,3359	124,40	1,2298	0,86250	8,5083	7,4598	7,4232	1,3477	1,2951	1,5929	0,8747
Mar	1,2964	122,99	1,2266	0,85996	8,3470	7,4553	7,4863	1,3285	1,2537	1,5657	0,8623
Abr	1,3026	127,54	1,2199	0,85076	8,4449	7,4553	7,5444	1,3268	1,2539	1,5348	0,8659
May	1,2982	131,13	1,2418	0,84914	8,5725	7,4536	7,5589	1,3257	1,3133	1,5774	0,8662

Véanse notas al final del capítulo

20. TIPOS DE CAMBIO E ÍNDICES DE COMPETITIVIDAD
A) Tipos de cambio

20.2 Tipos de cambio del euro (a)

Banco Central Europeo

Unidades monetarias por euro. Media de datos diarios

	Libra chipriota (b)(CYP) 1	Corona checa (CZK) 2	Forint húngaro (HUF) 3	Zloty polaco (PLN) 4	Tolar esloveno (c)(SIT) 5	Corona estona (e)(EEK) 6	Corona eslovaca (d)(SKK) 7	Corona islandesa (ISK) 8	Lats letón (LVL) 9
07	0,5826	27,766	251,35	3,7837	...	15,6466	33,775	87,63	0,7001
08	...	24,946	251,51	3,5121	...	15,6466	31,262	143,83	0,7027
09	...	26,435	280,33	4,3276	...	15,6466	0,7057
10	...	25,284	275,48	3,9947	...	15,6466	0,7087
11	...	24,590	279,37	4,1206	0,7063
12	...	25,149	289,25	4,1847	0,6973
11 Dic	...	25,514	304,19	4,4774	0,6975
12 Ene	...	25,531	307,33	4,3760	0,6990
Feb	...	25,042	290,68	4,1835	0,6988
Mar	...	24,676	292,26	4,1370	0,6977
Abr	...	24,809	294,81	4,1782	0,6993
May	...	25,313	293,67	4,2937	0,6981
Jun	...	25,640	293,57	4,2973	0,6969
Jul	...	25,447	286,28	4,1837	0,6963
Ago	...	25,021	278,93	4,0934	0,6963
Sep	...	24,752	284,22	4,1345	0,6962
Oct	...	24,939	282,09	4,1071	0,6962
Nov	...	25,365	282,26	4,1321	0,6962
Dic	...	25,214	285,79	4,0956	0,6965
13 Ene	...	25,563	294,01	4,1424	0,6978
Feb	...	25,475	292,73	4,1700	0,6999
Mar	...	25,659	303,01	4,1565	0,7013
Abr	...	25,841	298,67	4,1359	0,7006
May	...	25,888	292,38	4,1799	0,7002

Véanse notas al final del capítulo

20. TIPOS DE CAMBIO E ÍNDICES DE COMPETITIVIDAD

A) Tipos de cambio

20.3 Tipos de cambio del euro (a)

Banco Central Europeo

Unidades monetarias por euro. Media de datos diarios

	Leu rumano (b) (ROL/RON)	Lev búlgaro (BGN)	Lira maltesa(c) (MTL)	Lira turca (d) (TRL/TRY)	Litas lituano (LTL)	Dólar de Hong-Kong (HKD)	Dólar de Singapur (SGD)	Rand sudafricano (ZAR)	Won surcoreano (KRW)
	1	2	3	4	5	6	7	8	9
07	3,3375	1,9558	0,4293	1,7865	3,4528	10,6912	2,0636	9,6596	1 272,99
08	3,6842	1,9558	...	1,9064	3,4528	11,4541	2,0762	12,0590	1 606,09
09	4,2393	1,9558	...	2,1631	3,4528	10,8114	2,0241	11,6737	1 772,90
10	4,2111	1,9558	...	1,9965	3,4528	10,2994	1,8055	9,6984	1 531,82
11	4,2386	1,9558	...	2,3378	3,4528	10,8362	1,7489	10,0970	1 541,23
12	4,4585	1,9558	...	2,3135	3,4528	9,9663	1,6055	10,5511	1 447,69
11 Dic	4,3282	1,9558	...	2,4632	3,4528	10,2496	1,7070	10,7829	1 513,26
12 Ene	4,3417	1,9558	...	2,3759	3,4528	10,0187	1,6510	10,3405	1 474,96
<i>Feb</i>	4,3513	1,9558	...	2,3264	3,4528	10,2553	1,6585	10,1289	1 485,58
<i>Mar</i>	4,3668	1,9558	...	2,3631	3,4528	10,2474	1,6624	10,0475	1 487,83
<i>Abr</i>	4,3789	1,9558	...	2,3520	3,4528	10,2163	1,6459	10,3060	1 495,40
<i>May</i>	4,4412	1,9558	...	2,3149	3,4528	9,9291	1,6152	10,4412	1 481,36
<i>Jun</i>	4,4626	1,9558	...	2,2837	3,4528	9,7192	1,6016	10,5050	1 458,61
<i>Jul</i>	4,5549	1,9558	...	2,2281	3,4528	9,5308	1,5494	10,1379	1 404,11
<i>Ago</i>	4,5176	1,9558	...	2,2291	3,4528	9,6177	1,5480	10,2585	1 403,93
<i>Sep</i>	4,5022	1,9558	...	2,3177	3,4528	9,9686	1,5837	10,6512	1 444,65
<i>Oct</i>	4,5624	1,9558	...	2,3384	3,4528	10,0574	1,5879	11,2215	1 435,37
<i>Nov</i>	4,5273	1,9558	...	2,3010	3,4528	9,9423	1,5695	11,2986	1 395,13
<i>Dic</i>	4,4899	1,9558	...	2,3439	3,4528	10,1679	1,6009	11,3179	1 411,41
13 Ene	4,3835	1,9558	...	2,3543	3,4528	10,3027	1,6326	11,6957	1 417,69
<i>Feb</i>	4,3839	1,9558	...	2,3738	3,4528	10,3608	1,6546	11,8796	1 452,82
<i>Mar</i>	4,3923	1,9558	...	2,3453	3,4528	10,0588	1,6164	11,9169	1 430,31
<i>Abr</i>	4,3780	1,9558	...	2,3406	3,4528	10,1110	1,6120	11,8592	1 460,89
<i>May</i>	4,3360	1,9558	...	2,3739	3,4528	10,0766	1,6219	12,1798	1 444,56

Véanse notas al final del capítulo

20. TIPOS DE CAMBIO E ÍNDICES DE COMPETITIVIDAD

A) Tipos de cambio

20.4 Tipos de cambio del euro (a)

Banco Central Europeo

Unidades monetarias por euro. Media de datos diarios

	Yuan renminbi chino (CNY)	Kuna croata (HRK)	Rupia indonesia (IDR)	Ringgit de Malasia (MYR)	Peso filipino (PHP)	Rublo ruso (RUB)	Baht de Tailandia (THB)	Peso mejicano (MXN)	Real brasileño (BRL)	Rupia india (INR)
	1	2	3	4	5	6	7	8	9	10
07	10,4178	7,3376	12 528,33	4,7076	63,026	35,018	44,214	14,974	2,659	56,419
08	10,2236	7,2239	14 165,16	4,8893	65,172	36,421	48,475	16,291	2,674	63,614
09	9,5277	7,3400	14 443,74	4,9079	66,338	44,138	47,804	18,799	2,767	67,361
10	8,9712	7,2891	12 041,70	4,2668	59,739	40,263	42,014	16,737	2,331	60,588
11	8,9960	7,4390	12 206,51	4,2558	60,260	40,885	42,429	17,288	2,327	64,886
12	8,1052	7,5217	12 045,73	3,9672	54,246	39,926	39,928	16,903	2,508	68,597
11 Dic	8,3563	7,5136	11 965,4	4,1639	57,537	41,569	41,099	18,117	2,418	69,207
12 Ene	8,1465	7,5543	11 709,2	4,0151	56,208	40,439	40,718	17,314	2,308	66,060
<i>Feb</i>	8,3314	7,5815	11 913,8	3,9978	56,419	39,423	40,614	16,916	2,273	65,059
<i>Mar</i>	8,3326	7,5358	12 082,5	4,0229	56,634	38,780	40,557	16,824	2,367	66,540
<i>Abr</i>	8,2921	7,4991	12 068,7	4,0277	56,145	38,809	40,639	17,190	2,441	68,194
<i>May</i>	8,0806	7,5383	11 913,5	3,9688	54,908	39,559	40,077	17,424	2,536	69,641
<i>Jun</i>	7,9676	7,5434	11 830,2	3,9836	53,510	41,177	39,640	17,453	2,566	70,167
<i>Jul</i>	7,8288	7,5006	11 605,2	3,8914	51,452	39,947	38,873	16,426	2,491	68,106
<i>Ago</i>	7,8864	7,4853	11 777,5	3,8643	52,173	39,633	38,974	16,360	2,517	68,863
<i>Sep</i>	8,1273	7,4291	12 287,9	3,9599	53,629	40,401	39,842	16,641	2,607	70,045
<i>Oct</i>	8,1390	7,5140	12 457,3	3,9649	53,691	40,356	39,811	16,721	2,633	68,859
<i>Nov</i>	7,9998	7,5410	12 343,8	3,9230	52,716	40,250	39,391	16,769	2,651	70,325
<i>Dic</i>	8,1809	7,5334	12 643,4	4,0075	53,796	40,311	40,187	16,866	2,726	71,695
13 Ene	8,2698	7,5746	12 838,0	4,0413	54,105	40,185	39,924	16,876	2,699	72,072
<i>Feb</i>	8,3282	7,5868	12 933,7	4,1403	54,355	40,334	39,839	16,987	2,635	71,934
<i>Mar</i>	8,0599	7,5909	12 590,6	4,0309	52,813	39,933	38,264	16,232	2,569	70,558
<i>Abr</i>	8,0564	7,6076	12 664,5	3,9686	53,649	40,799	37,857	15,890	2,606	70,774
<i>May</i>	7,9715	7,5684	12 673,1	3,9200	53,693	40,684	38,667	15,978	2,641	71,476

Véanse notas al final del capítulo

20. TIPOS DE CAMBIO E ÍNDICES DE COMPETITIVIDAD
A) Tipos de cambio

20.5 Tipos de cambio del dólar estadounidense (a)

Banco Central Europeo

Unidades monetarias por dólar estadounidense. Media de datos diarios

	Euro (EUR)	Yen japonés (JPY)	Franco suizo (CHF)	Libra esterlina (GBP)	Corona sueca (SEK)	Corona danesa (DKK)	Corona noruega (NOK)	Dólar canadiense (CAD)	Dólar australiano (AUD)	Dólar neozelandés (NZD)	Pro memoria DEG (XDR)
	1	2	3	4	5	6	7	8	9	10	11
07	0,731	117,8	1,200	0,500	6,76	5,44	5,86	1,074	1,195	1,361	0,653
08	0,683	103,5	1,084	0,545	6,59	5,10	5,64	1,066	1,197	1,425	0,633
09	0,719	93,5	1,085	0,641	7,64	5,35	6,28	1,140	1,279	1,596	0,649
10	0,756	87,7	1,043	0,648	7,21	5,63	6,05	1,030	1,090	1,387	0,656
11	0,719	79,7	0,887	0,624	6,50	5,36	5,61	0,989	0,970	1,266	0,633
12	0,779	79,7	0,939	0,631	6,78	5,80	5,82	1,000	0,966	1,236	0,653
11 Dic	0,759	77,8	0,932	0,640	6,84	5,64	5,88	1,023	0,987	1,298	0,647
12 Ene	0,775	77,0	0,938	0,645	6,86	5,76	5,95	1,013	0,961	1,250	0,652
Feb	0,756	78,5	0,913	0,633	6,67	5,62	5,71	0,998	0,932	1,198	0,645
Mar	0,758	82,5	0,914	0,632	6,73	5,63	5,71	0,994	0,950	1,220	0,649
Abr	0,760	81,3	0,914	0,624	6,74	5,65	5,75	0,993	0,966	1,223	0,648
May	0,782	79,7	0,940	0,629	7,03	5,81	5,92	1,010	1,003	1,294	0,654
Jun	0,798	79,2	0,959	0,643	7,09	5,93	6,02	1,028	1,002	1,282	0,660
Jul	0,814	79,0	0,978	0,641	6,95	6,05	6,07	1,014	0,971	1,252	0,664
Ago	0,806	78,7	0,969	0,636	6,68	6,00	5,91	0,993	0,955	1,234	0,661
Sep	0,778	78,2	0,940	0,621	6,61	5,80	5,75	0,979	0,962	1,223	0,651
Oct	0,771	79,0	0,932	0,622	6,64	5,75	5,71	0,987	0,971	1,219	0,649
Nov	0,780	81,0	0,940	0,627	6,71	5,81	5,72	0,997	0,961	1,221	0,654
Dic	0,762	83,6	0,922	0,619	6,59	5,69	5,60	0,990	0,955	1,203	0,650
13 Ene	0,753	89,0	0,925	0,627	6,49	5,62	5,56	0,992	0,953	1,195	0,651
Feb	0,749	93,1	0,921	0,646	6,37	5,58	5,56	1,009	0,970	1,192	0,655
Mar	0,771	94,9	0,946	0,663	6,44	5,75	5,78	1,025	0,967	1,208	0,665
Abr	0,768	97,9	0,937	0,653	6,48	5,72	5,79	1,019	0,963	1,178	0,665
May	0,770	101,0	0,957	0,654	6,60	5,74	5,82	1,021	1,012	1,215	0,667

Véanse notas al final del capítulo

20. TIPOS DE CAMBIO E ÍNDICES DE COMPETITIVIDAD
B) Índices de competitividad

20.6 Índices de competitividad de España frente a la zona del euro y a la UE 27 (a) (b)

Base 1999 I = 100

	Frente a la zona del euro					Frente a la Unión Europea (UE 27)								
	Con precios de consumo (IAPC)	Con precios de industriales (IPRI)	Con costes laborales unitarios totales (CLUT)(f)	Con costes laborales unitarios de manufacturas (CLUM)(f)	Con valores unitarios de las exportaciones (IVUE)	Total (c)				Componente nominal (d)	Componente precios (e)			
						Con precios de consumo (IAPC)	Con precios industriales (IPRI)	Con costes laborales unitarios totales (CLUT)(f)	Con valores unitarios de las exportaciones (IVUE)		Con precios de consumo (IAPC)	Con precios industriales (IPRI)	Con costes laborales unitarios totales (CLUT)(f)	Con valores unitarios de las exportaciones (IVUE)
1	2	3	4	5	6	7	8	9	10	11	12	13	14	
06	108,4	106,7	109,4	114,6	103,9	107,7	106,6	107,7	102,2	100,0	107,6	106,6	107,7	102,1
07	108,9	106,9	112,7	119,9	104,6	107,5	106,4	110,1	103,0	99,8	107,7	106,6	110,3	103,3
08	109,9	108,3	115,1	121,8	104,8	109,4	108,6	113,3	103,1	100,8	108,5	107,8	112,4	102,3
09	109,4	108,0	111,8	112,8	103,3	110,5	109,1	112,2	102,1	102,6	107,6	106,3	109,3	99,5
10	110,0	108,7	110,3	111,6	104,2	110,0	109,2	109,6	102,3	101,9	108,0	107,3	107,6	100,5
11	110,4	109,8	107,5	109,5	103,5	110,2	110,1	106,8	101,7	101,9	108,2	108,1	104,9	99,8
12	110,4	110,5	102,1	109,3	104,0	109,6	110,1	100,8	101,9	101,4	108,0	108,6	99,4	100,5
12 Feb	108,4	109,9	104,3	107,9	109,9	...	102,2	101,7	106,1	108,1	...	100,5
Mar	109,7	110,4	105,2	108,4	104,4	109,2	110,3	104,1	102,1	101,6	107,4	108,5	102,3	100,5
Abr	110,5	110,4	103,3	109,9	110,2	...	101,2	101,6	108,3	108,5	...	99,6
May	110,4	110,3	103,4	109,7	110,0	...	101,4	101,5	108,1	108,4	...	99,9
Jun	110,3	110,0	103,2	109,0	103,7	109,6	109,8	102,0	101,6	101,5	108,0	108,2	100,4	100,1
Jul	109,7	110,5	103,0	108,7	110,0	...	100,9	101,2	107,4	108,7	...	99,8
Ago	109,8	111,0	104,1	108,6	110,3	...	101,8	101,0	107,5	109,2	...	100,8
Sep	111,5	111,1	102,0	109,5	104,9	110,4	110,5	100,4	102,7	101,2	109,2	109,3	99,3	101,5
Oct	111,8	110,8	104,4	110,8	110,4	...	102,3	101,3	109,4	109,0	...	101,0
Nov	111,7	110,7	104,0	110,7	110,2	...	101,9	101,3	109,3	108,8	...	100,6
Dic	111,3	110,5	98,1	110,5	104,7	110,4	110,2	96,8	102,7	101,4	108,9	108,7	95,5	101,3
13 Ene	110,3	110,9	109,5	110,8	101,6	107,8	109,0
Feb	109,8	111,2	109,3	111,3	101,9	107,3	109,2
Mar	110,7	111,0	110,4	111,1	101,9	108,4	109,0
Abr	110,9	110,5	101,8	108,5
May	101,8

Véanse notas al final del capítulo

NOTAS A LOS CUADROS DEL CAPÍTULO 20. TIPOS DE CAMBIO E ÍNDICES DE COMPETITIVIDAD

Cuadro 20.1

a. Los tipos de cambio diarios difundidos por el Banco Central Europeo pueden consultarse en la dirección de Internet: http://www.bde.es/webbde/es/estadis/infoest/tc_1_1.pdf.

Cuadro 20.2

a. Los tipos de cambio diarios difundidos por el Banco Central Europeo pueden consultarse en la dirección de Internet: http://www.bde.es/webbde/es/estadis/infoest/tc_1_1.pdf.

- b. La libra chipriota se integra en el euro en enero de 2008.
- c. El tólar esloveno se integra en el euro en enero de 2007.
- d. La corona eslovaca se integra en el euro en enero de 2009.
- e. La corona estonia se integra en el euro en enero de 2011.

Cuadro 20.3

a. Los tipos de cambio diarios difundidos por el Banco Central Europeo pueden consultarse en la dirección de Internet: http://www.bde.es/webbde/es/estadis/infoest/tc_1_1.pdf.

- b. Desde 1.7.05 la moneda de Rumanía es el nuevo leu rumano (RON) equivalente a 10.000 lei rumanos (ROL). El dato medio anual correspondiente a 2005 se ha calculado teniendo en cuenta esta relación en el período enero-junio de 2005.
- c. La lira maltesa se integra en el euro en enero de 2008.
- d. Desde 1.1.05 la moneda de la República de Turquía es la nueva lira turca (TRY) equivalente a 1.000.000 liras turcas (TRL)

Cuadro 20.4

a. Los tipos de cambio diarios difundidos por el Banco Central Europeo pueden consultarse en la dirección de Internet: http://www.bde.es/webbde/es/estadis/infoest/tc_1_1.pdf.

Cuadro 20.5

a. A partir del 1 de enero de 1999 equivalencia en dólares estadounidenses, obtenida a través de los tipos de cambio del euro.

Cuadro 20.6

a. Los países integrantes de la Unión Europea (UE 27) son los siguientes: Alemania, Austria, Bélgica, Bulgaria, Chipre, Dinamarca, Eslovaquia, Eslovenia, Estonia, Finlandia, Francia, Grecia, Holanda, Hungría, Irlanda, Italia, Letonia, Lituania, Luxemburgo, Malta, Polonia, Portugal, Reino Unido, República Checa, Rumania y Suecia.

Los países integrantes de la zona euro son los siguientes: Alemania, Austria, Bélgica, Chipre, Eslovaquia, Eslovenia, Estonia, Finlandia, Francia, Grecia, Italia, Irlanda, Luxemburgo, Malta, Países Bajos y Portugal.

b. Abreviaturas: IAPC (Índice Armonizado de Precios de Consumo), IPRI (Índice de Precios Industriales), CLUT (Costes Laborales Unitarios Totales), CLUM (Costes Laborales Unitarios de Manufacturas) y IVUE (Índice de Valor Unitario de Exportaciones).

c. Resultado de multiplicar el componente nominal y el componente precios. Su caída refleja mejoras en la competitividad.

d. Índices calculados como medias geométricas de los tipos de cambio bilaterales en los que las ponderaciones se basan en el comercio de manufacturas con los socios comerciales del agregado de contrapartida y captan los efectos de terceros mercados.

e. Relación entre el índice de precios de España y el de la agrupación correspondiente, calculado como media geométrica de los índices de precios de los países que forman la agrupación de contrapartida ponderados como se indica en la nota anterior.

f. Series trimestrales. En la definición de los índices, para España se usan las series de Coste Laboral Unitario (totales y manufacturas) obtenidas a partir de la información de la Contabilidad Nacional Trimestral de España. Base 2008. Fuente INE.

Cuadro 20.7

a. Países desarrollados: Alemania, Austria, Australia, Bélgica, Canadá, Chipre, Dinamarca, Eslovaquia, Eslovenia, Estonia, Estados Unidos, Finlandia, Francia, Grecia, Holanda, Italia, Irlanda, Japón, Luxemburgo, Malta, Noruega, Nueva Zelanda, Portugal, Reino Unido, Suecia y Suiza.

Países industrializados: Los integrantes de la agrupación países desarrollados, Corea, Hong Kong, Singapur, China, India, Indonesia, Malasia, Filipinas, Taiwán y Tailandia.

Nuevos países industrializados de Asia: Corea, Hong Kong, Singapur, China, India, Indonesia, Malasia, Filipinas, Taiwán y Tailandia.

b. Abreviaturas: IPC (Índice de Precios de Consumo), IPRI (Índice de Precios Industriales), CLUM (Costes Laborales Unitarios de Manufacturas) y IVUE (Índice de Valor Unitario de Exportaciones).

c. Resultado de multiplicar el componente nominal y el componente precios. Su caída refleja mejoras en la competitividad.

d. Índices calculados como medias geométricas de los tipos de cambio bilaterales en los que las ponderaciones se basan en el comercio de manufacturas con los socios comerciales del agregado de contrapartida y captan los efectos de terceros mercados.

e. Relación entre el índice de precios de España y el de la agrupación correspondiente calculado como media geométrica de los índices de precios de los países que forman la agrupación de contrapartida ponderados como se indica en la nota anterior.

f. Series trimestrales. En la definición de los índices, para España se usan las series de Coste Laboral Unitario (totales y manufacturas) obtenidas a partir de la información de la Contabilidad Nacional Trimestral de España. Base 2008. Fuente INE.

Cuadro 20.8

a. La agrupación países desarrollados está compuesta por los países que se citan en la nota a. del cuadro 20.7, incluyendo a España y excluyendo el propio país para cada moneda. Para el euro, véase la nota (b) del cuadro 1.16.

b. Índices calculados como medias geométricas de los tipos de cambio bilaterales en los que las ponderaciones se basan en el comercio de manufacturas con los socios comerciales del agregado de contrapartida y captan los efectos de terceros mercados. Los tipos de cambio reales son el resultado de multiplicar el componente nominal y el componente precios. Su caída refleja mejoras en la competitividad.

CAPÍTULO 21 MERCADO PRIMARIO DE VALORES

21. MERCADO PRIMARIO DE VALORES
A) Economía nacional

Valores nominales

	Economía nacional			Instituciones financieras			Administraciones Públicas			Sociedades no financieras		
	Total	A corto plazo	A largo plazo	Total	A corto plazo	A largo plazo	Total	A corto plazo	A largo plazo	Total	A corto plazo	A largo plazo
	1	2	3	4	5	6	7	8	9	10	11	12
07	222 374	33 898	188 476	225 110	32 618	192 492	-4 362	1 427	-5 788	1 626	-146	1 772
08	131 104	-1 120	132 223	77 860	-21 503	99 362	51 580	20 059	31 520	1 665	323	1 341
09	189 597	17 806	171 791	61 471	-13 431	74 903	128 017	33 270	94 747	108	-2 033	2 141
10	70 538	-26 096	96 634	-5 266	-28 858	23 592	76 551	4 328	72 222	-747	-1 566	819
11	90 797	4 411	86 386	12 348	-2 241	14 589	77 588	6 417	71 171	861	236	625
12	17 063	-3 206	20 268	-48 678	6 915	-55 594	63 353	-9 904	73 257	2 388	-217	2 605
12 E-A	49 796	2 824	46 971	28 369	15 356	13 013	20 643	-13 076	33 719	784	544	239
13 E-A	-38 044	-12 841	-25 204	-70 516	-14 729	-55 787	30 564	1 539	29 026	1 908	350	1 558
12 Feb	37 717	1 313	36 403	26 888	5 549	21 339	10 430	-4 528	14 959	399	292	106
Mar	12 821	2 813	10 008	4 889	4 358	531	7 580	-1 773	9 353	352	228	124
Abr	-25 780	-6 569	-19 211	-12 567	-735	-11 832	-13 074	-5 715	-7 359	-138	-118	-21
May	-5 561	-4 021	-1 540	-7 620	-633	-6 987	2 282	-3 352	5 634	-224	-37	-187
Jun	6 624	-1 526	8 150	4 009	1 165	2 844	2 096	-2 569	4 665	519	-122	642
Jul	-15 717	4 592	-20 308	-8 411	3 946	-12 357	-7 095	760	-7 855	-210	-114	-96
Ago	-12 171	-2 965	-9 206	-14 182	-1 533	-12 649	2 094	-1 354	3 448	-83	-78	-5
Sep	11 237	4 811	6 426	-9 822	-3 464	-6 358	21 155	8 371	12 784	-96	-96	-
Oct	-7 851	-2 105	-5 745	-3 016	-2 535	-481	-5 639	476	-6 115	805	-46	851
Nov	11 681	657	11 024	-6 746	-1 692	-5 054	17 405	2 492	14 913	1 023	-142	1 165
Dic	-20 976	-5 472	-15 504	-31 259	-3 694	-27 565	10 413	-1 651	12 065	-131	-126	-5
13 Ene	2 003	-1 760	3 763	-9 920	-4 697	-5 223	11 385	2 700	8 685	537	237	300
Feb	-11 368	-2 791	-8 577	-26 087	-4 301	-21 787	14 422	1 462	12 960	298	48	250
Mar	-2 555	-6 247	-3 692	-14 330	-4 070	-10 261	11 855	-2 098	13 953	-80	-80	-
Abr	-26 125	-2 043	-24 082	-20 179	-1 662	-18 517	-7 098	-525	-6 573	1 152	145	1 008

Millones de euros

21.3 Valores distintos de acciones, excepto derivados financieros
Detalle por sectores y plazos
Emissiones netas

21. MERCADO PRIMARIO DE VALORES
A) Economía nacional

Valores nominales

	Economía nacional			Instituciones financieras			Administraciones Públicas			Sociedades no financieras		
	Total	A corto plazo	A largo plazo	Total	A corto plazo	A largo plazo	Total	A corto plazo	A largo plazo	Total	A corto plazo	A largo plazo
	1	2	3	4	5	6	7	8	9	10	11	12
07	1 291 346	138 991	1 152 355	940 533	100 839	839 694	337 995	34 196	303 799	12 818	3 956	8 862
08	1 420 630	138 069	1 282 561	1 016 076	79 471	936 605	390 102	54 319	335 783	14 452	4 279	10 173
09	1 611 052	155 764	1 455 288	1 078 573	65 914	1 012 660	517 914	87 604	430 310	14 565	2 246	12 319
10	1 688 536	130 560	1 557 976	1 079 176	37 895	1 041 281	595 505	91 985	503 520	13 855	681	13 175
11	1 781 063	135 025	1 646 038	1 093 021	35 711	1 057 311	673 303	98 398	574 906	14 738	916	13 822
12	1 837 053	142 840	1 694 213	1 083 445	53 647	1 029 798	736 733	88 494	648 239	16 875	699	16 176
11 Nov	1 755 920	129 218	1 626 702	1 083 610	33 119	1 050 491	657 482	95 188	562 294	14 828	910	13 917
Dic	1 781 063	135 025	1 646 038	1 093 021	35 711	1 057 311	673 303	98 398	574 906	14 738	916	13 822
12 Ene	1 805 508	140 275	1 665 233	1 016 666	41 878	1 059 788	688 933	97 339	591 594	14 908	1 058	13 851
Feb	1 842 001	141 568	1 700 434	1 127 526	47 407	1 080 119	699 182	92 811	606 371	15 294	1 350	13 944
Mar	1 855 091	144 392	1 710 698	1 132 661	51 777	1 080 885	706 786	91 038	615 749	15 643	1 578	14 065
Abr	1 830 243	137 846	1 692 397	1 120 923	51 063	1 069 859	693 809	85 322	608 486	15 512	1 461	14 051
May	1 827 687	133 897	1 693 789	1 115 928	50 502	1 065 425	696 455	81 971	614 484	15 304	1 424	13 880
Jun	1 833 537	132 355	1 701 182	1 119 268	51 651	1 067 616	698 451	79 402	619 049	15 818	1 302	14 516
Jul	1 819 467	136 971	1 682 496	1 112 319	55 622	1 056 698	691 530	80 162	611 369	15 617	1 188	14 429
Ago	1 805 937	133 988	1 671 949	1 096 939	54 071	1 042 868	693 470	78 808	614 663	15 528	1 109	14 418
Sep	1 816 127	138 793	1 677 334	1 086 192	50 602	1 035 590	714 506	87 178	627 328	15 429	1 014	14 415
Oct	1 807 811	136 684	1 671 128	1 082 773	48 062	1 034 711	708 811	87 654	621 157	16 227	967	15 260
Nov	1 819 336	137 342	1 681 994	1 075 913	46 371	1 029 542	726 179	90 146	636 034	17 243	825	16 418
Dic	1 837 053	142 840	1 694 213	1 083 445	53 647	1 029 798	736 733	88 494	648 239	16 875	699	16 176
13 Ene	1 837 197	141 010	1 696 188	1 071 846	48 879	1 022 967	747 953	91 194	656 759	17 398	936	16 462
Feb	1 841 790	142 521	1 699 270	1 061 598	48 881	1 012 717	762 493	92 656	669 837	17 699	984	16 715
Mar	1 840 429	136 340	1 704 088	1 048 355	44 878	1 003 477	774 453	90 558	683 895	17 620	904	16 716
Abr	1 813 403	134 245	1 679 158	1 027 404	43 163	984 241	767 235	90 033	677 202	18 764	1 049	17 715

Millones de euros

21.4 Valores distintos de acciones, excepto derivados financieros
Detalle por sectores y plazos
Saldos vivos

21. MERCADO PRIMARIO DE VALORES

A) Economía nacional

Valores nominales, excepto emisiones cupón cero, valoradas por el efectivo captado

	del cual											
	Total				Instituciones financieras				Administraciones Públicas			
	Total	Cupón fijo	Cupón indicio	Cupón cero	Total	Cupón fijo	Cupón indicio	Cupón cero	Total	Cupón fijo	Cupón indicio	Cupón cero
1	2	3	4	5	6	7	8	9	10	11	12	
07	1 152 355	609 368	529 649	13 338	839 694	306 829	519 560	13 305	303 799	295 467	8 331	-
08	1 282 561	681 334	588 151	13 076	936 605	346 415	578 458	11 732	335 783	327 880	7 903	-
09	1 455 288	872 268	573 539	9 482	1 012 660	444 698	559 923	8 038	430 310	418 202	12 108	-
10	1 557 976	1 006 047	543 097	8 832	1 041 281	505 731	526 758	8 791	503 520	489 338	14 176	7
11	1 646 038	1 129 355	503 489	13 194	1 057 311	557 079	487 281	12 950	574 906	560 517	14 179	210
12	1 694 213	1 217 527	447 860	28 826	1 029 798	564 670	436 393	28 736	648 239	638 404	9 803	32
11 Nov	1 626 702	1 106 850	508 799	11 054	1 050 491	547 312	492 369	10 810	562 294	547 729	14 355	210
Dic	1 646 038	1 129 355	503 489	13 194	1 057 311	557 079	487 281	12 950	574 906	560 517	14 179	210
12 Ene	1 665 233	1 158 538	490 820	15 875	1 059 788	569 427	474 731	15 631	591 594	577 323	14 061	210
Feb	1 700 434	1 196 844	485 793	17 797	1 080 119	592 661	469 704	17 755	606 371	592 301	14 061	9
Mar	1 710 698	1 202 559	486 695	21 444	1 080 885	588 930	470 580	21 374	615 749	601 626	14 086	37
Abr	1 692 397	1 185 814	483 812	22 771	1 069 859	579 353	467 805	22 701	608 486	594 453	13 997	37
May	1 693 789	1 189 662	480 029	24 098	1 065 425	577 375	464 022	24 028	614 484	600 451	13 997	37
Jun	1 701 182	1 193 204	482 113	25 866	1 067 616	574 956	466 860	25 800	619 049	605 031	13 986	32
Jul	1 682 496	1 183 222	471 718	27 555	1 056 698	573 052	456 156	27 490	611 369	597 446	13 891	32
Ago	1 671 949	1 183 734	459 550	28 665	1 042 868	570 180	444 088	28 600	614 663	600 836	13 795	32
Sep	1 677 334	1 192 636	455 235	29 463	1 035 590	567 218	438 974	29 398	627 328	612 702	14 594	32
Oct	1 671 128	1 194 532	447 548	29 048	1 034 711	569 197	436 556	28 958	621 157	611 799	9 325	32
Nov	1 681 994	1 206 897	446 388	28 709	1 029 542	565 538	435 386	28 619	636 034	626 666	9 336	32
Dic	1 694 213	1 217 527	447 860	28 826	1 029 798	564 670	436 393	28 736	648 239	638 404	9 803	32
13 Ene	1 696 188	1 231 517	436 138	28 532	1 022 967	569 866	424 659	28 442	656 759	646 912	9 814	32
Feb	1 699 270	1 237 536	434 602	27 132	1 012 717	561 761	423 915	27 041	669 837	660 783	9 023	32
Mar	1 704 088	1 245 492	431 173	27 423	1 003 477	555 480	420 637	27 361	683 895	675 019	8 872	4
Abr	1 679 158	1 232 992	420 214	25 952	984 241	548 649	409 702	25 890	677 202	668 351	8 848	4

Millones de euros

21. MERCADO PRIMARIO DE VALORES

B) Instituciones financieras

Valores nominales

	Instituciones financieras monetarias													Otros intermediarios financieros, excepto empresas de seguros y fondos de pensiones					Empresas de seguros y fondos de pensiones
	Total	del cual									Total	A corto plazo		A largo plazo					
		Total	A corto plazo			A largo plazo			Total	A corto plazo		A largo plazo	del cual						
			Total	En euros	En monedas distintas del euro	Total	En euros	En monedas distintas del euro					Fondos de titulización	Particip. preferentes y valores Ley 19/2003					
1	2	3	4	5	6	7	8	9	10	11	12	13	14						
07	225 110	78 192	36 065	30 416	5 650	42 127	34 391	7 736	146 918	-3 447	150 365	111 671	36 413	-					
08	77 860	-26 920	-33 842	-31 058	-2 783	6 921	4 500	2 422	104 810	12 339	92 471	92 288	-945	-30					
09	61 471	39 562	-18 849	-19 755	906	58 411	58 034	377	21 925	5 418	16 507	15 633	678	-15					
10	-5 266	6 895	-21 593	-19 234	-2 359	28 488	30 838	-2 350	-12 161	-7 265	-4 895	-6 282	1 468	-					
11	12 348	72 973	6 475	8 100	-1 625	66 498	73 522	-7 023	-60 625	-8 717	-51 909	-44 872	-6 097	-					
12	-48 678	59 490	7 416	8 176	-759	52 074	59 003	-6 930	-108 018	-501	-107 517	-99 038	-11 184	-150					
12 E-A	28 369	50 676	12 650	12 590	60	38 025	39 127	-1 101	-22 307	2 705	-25 012	-23 897	-3 841	-					
13 E-A	-70 516	-42 635	-15 145	-15 226	81	-27 490	-25 216	-2 274	-27 881	416	-28 297	-22 396	-5 154	-					
12 Feb	26 888	30 445	4 475	4 150	325	25 970	26 117	-147	-3 557	1 074	-4 631	-4 736	105	-					
Mar	4 889	4 450	4 519	4 456	63	-69	425	-495	439	-161	600	-2 319	1 018	-					
Abr	-12 567	-3 656	-492	-222	-270	-3 164	-2 952	-212	-8 911	-243	-8 668	-4 831	-3 737	-					
May	-7 620	2 483	702	878	-176	1 780	2 343	-562	-9 952	-1 335	-8 617	-6 516	-1 926	-150					
Jun	4 009	27 236	2 380	2 607	-227	24 856	26 318	-1 462	-23 227	-1 215	-22 013	-16 890	-5 423	-					
Jul	-8 411	15 088	4 590	4 797	-207	10 498	11 786	-1 288	-23 499	-644	-22 855	-17 573	-5 282	-					
Ago	-14 182	3 452	-810	-399	-411	4 262	4 266	-4	-17 634	-723	-16 911	-12 845	-4 066	-					
Sep	-9 822	-9 703	-3 386	-3 573	187	-6 317	-4 852	-1 465	-119	-78	-41	-5 310	5 269	-					
Oct	-3 016	-3 374	-3 665	-3 650	-15	291	1 296	-1 005	358	1 130	-772	-3 146	2 648	-					
Nov	-6 746	-5 753	-1 622	-1 637	15	-4 131	-4 131	-	-992	-70	-922	-2 173	450	-					
Dic	-31 259	-20 613	-3 422	-3 437	15	-17 191	-17 149	-42	-10 646	-272	-10 373	-10 689	986	-					
13 Ene	-9 920	-7 445	-4 747	-4 771	23	-2 698	-2 255	-443	-2 475	51	-2 525	-3 604	1 379	-					
Feb	-26 087	-12 528	-4 809	-4 895	86	-7 719	-7 719	-	-13 559	509	-14 068	-9 020	-4 498	-					
Mar	-14 330	-9 572	-4 246	-4 234	-12	-5 326	-3 495	-1 832	-4 759	176	-4 935	-6 159	947	-					
Abr	-20 179	-13 090	-1 342	-1 326	-16	-11 748	-11 748	-	-7 089	-320	-6 769	-3 612	-2 982	-					

Millones de euros

Nota: Las emisiones en euros incluyen históricamente todas las emisiones denominadas en euros o cualquiera de sus denominaciones nacionales.

Las emisiones en dracmas griegas se incorporan a la categoría de 'emisiones en euros' a partir de enero de 2001.

21. MERCADO PRIMARIO DE VALORES
B) Instituciones financieras

21.9 Valores distintos de acciones emitidos en euros, excepto derivados financieros. Instituciones financieras monetarias
Detalle por instrumentos. Saldos vivos

	Valores nominales			A largo plazo						Millones de euros	
	Total	A corto plazo	Total	Valores hipotecarios	Obligaciones subordinadas	Otros valores	del cual		ICO (a)		
							Cédulas territoriales	ICO (a)			
										7	8
1	2	3	4	5	6	7	8				
07	399 690	91 063	308 627	151 676	28 033	128 918	17 005	11 475			
08	373 129	60 005	313 124	168 379	27 131	117 613	17 130	13 844			
09	411 408	40 250	371 157	185 550	37 665	147 943	16 216	17 388			
10	423 011	21 016	401 995	198 813	47 527	155 655	18 536	28 584			
11	504 633	29 117	475 516	241 325	47 075	187 117	34 553	47 317			
12	571 812	37 292	534 520	295 443	34 608	204 469	33 314	59 255			
11 Nov	483 971	24 198	459 774	239 032	42 613	178 129	32 053	45 367			
Dic	504 633	29 117	475 516	241 325	47 075	187 117	34 553	47 317			
12 Ene	524 375	33 323	491 052	251 415	46 384	193 254	31 811	53 478			
Feb	554 642	37 473	517 169	254 769	49 217	213 183	32 486	57 182			
Mar	559 524	41 929	517 594	257 565	49 141	210 888	33 186	56 807			
Abr	556 350	41 707	514 643	258 065	47 567	209 011	33 551	56 832			
May	559 571	42 585	516 985	263 965	47 413	205 608	33 936	55 682			
Jun	588 495	45 192	543 303	293 145	41 638	208 521	36 010	56 022			
Jul	605 079	49 989	555 090	307 116	41 251	206 723	37 458	54 387			
Ago	608 946	49 590	559 356	313 616	39 885	205 854	35 658	54 658			
Sep	600 521	46 017	554 504	310 766	39 214	204 524	33 580	55 576			
Oct	598 166	42 367	555 799	312 756	38 666	204 377	33 522	57 205			
Nov	592 397	40 729	551 668	309 806	37 905	203 957	33 397	57 705			
Dic	571 812	37 292	534 520	295 443	34 608	204 469	33 314	59 255			
13 Ene	564 786	32 521	532 265	293 088	34 423	204 755	31 889	60 435			
Feb	552 172	27 626	524 546	289 425	33 186	201 935	31 014	61 622			
Mar	544 443	23 392	521 051	288 950	32 715	199 386	31 329	62 712			
Abr	531 370	22 066	509 304	282 480	31 289	195 535	30 268	63 103			

Nota: Las emisiones en euros incluyen históricamente todas las emisiones denominadas en euros o cualquiera de sus denominaciones nacionales.

Las emisiones en dracmas griegas se incorporan a la categoría de 'emisiones en euros' a partir de enero de 2001.

(a) Incluye las entidades oficiales de crédito, hasta su asimilación en junio de 1994 a bancos, por Ley 3/94, de 14 de abril. Desde esa fecha se incluyen en bancos.

21. MERCADO PRIMARIO DE VALORES
B) Instituciones financieras

21.10 Acciones y participaciones en fondos de inversión
Detalle por sectores
Emisiones netas, ofertas públicas de venta y saldos vivos

Millones de euros

	Emisiones netas								Ofertas públicas de venta		Saldos vivos (a precio de mercado)			
	Acciones				Participaciones en fondos de inversión						Acciones cotizadas		Participaciones en fondos de inversión	
	Total	del cual	Cotizadas		No cotizadas		Total	del cual	Total	del cual	Total	del cual	Total	del cual
			OIFM	Total	OIFM	Total								
	1	2	3	4	5	6	7	8	9	10	11	12	13	14
07	15 446	11 957	7 146	3 698	8 299	8 258	-22 008	-106	-	-	218 695	205 201	256 054	-
08	11 443	10 048	10 668	9 292	775	756	-69 535	-8 995	-	-	124 369	114 502	180 835	...
09	3 364	3 000	2 648	2 328	716	672	-	-	180 811	168 497
10	7 396	7 306	5 784	5 605	1 612	1 701	-	-	127 477	118 176
11	27 090	26 885	10 526	10 335	16 564	16 550	-	-	132 917	122 130
12	29 120	29 129	19 802	19 802	9 548	9 557	-	-	139 228	128 813
11 Nov	-1	-	-	-	-1	-	-	-	124 999	114 247
Dic	6 489	6 498	1 949	1 949	4 540	4 549	-	-	132 917	122 130
12 Ene	635	636	636	636	-1	-	-	-	135 715	124 500
Feb	1 271	1 271	1 271	1 271	-	-	-	-	136 458	125 265
Mar	2 113	2 117	1 807	1 807	306	310	-	-	123 305	112 713
Abr	1 287	1 287	1 287	1 287	-	-	-	-	108 476	98 999
May	-	-	-	-	-	-	-	-	90 875	83 732
Jun	6 909	6 909	3 672	3 672	4 474	4 474	-	-	109 832	102 170
Jul	5 306	5 307	4 071	4 071	-1	-	-	-	108 655	101 479
Ago	796	798	798	798	-3	-	-	-	128 148	119 162
Sep	4 730	4 733	190	190	4 540	4 543	-	-	129 372	119 795
Oct	2 794	2 801	2 801	2 801	223	230	-	-	131 877	122 304
Nov	2 496	2 501	2 501	2 501	-4	-	-	-	136 032	126 449
Dic	783	769	769	769	14	-	-	-	139 228	128 813
13 Ene	231	231	231	231	-	-	-	-	145 565	134 870
Feb	-	-	-	-	-	-	-	-	144 174	132 680
Mar	4 715	4 715	4 545	4 545	170	170	-	-	133 652	122 517
Abr	305	305	305	305	-	-	-	-	142 449	130 000

21. MERCADO PRIMARIO DE VALORES
C) Administraciones Públicas

21.11 Valores distintos de acciones, exceptos derivados financieros
Administración central
Detalle por instrumentos. Emisiones netas

Valores nominales

Millones de euros

	A corto plazo					A largo plazo							
	Total	Letras y pagarés del Tesoro	Papel comercial	Valores asumidos	Total	En euros					En monedas distintas del euro		
						Total	Bonos (a)	Obligaciones y notas (b)	Euro-notas	Valores asumidos	Total	Bonos y obligaciones	Euro-notas
1	2	3	4	5	6	7	8	9	10	11	12	13	14
07	-4 716	1 144	1 144	-	-5 860	-5 737	-15 853	10 116	-	-	-123	-	-123
08	50 208	19 630	19 630	-	30 578	29 363	10 652	19 011	-	-301	1 215	-951	2 166
09	119 397	33 439	33 439	-	85 958	84 487	38 926	45 620	-	-60	1 472	-	1 472
10	63 228	4 244	4 244	-	58 984	59 652	25 858	33 831	-	-36	-668	-67	-601
11	69 927	851	851	-	69 076	70 478	41 653	28 825	-	-	-1 402	-	-1 402
12	63 819	-5 995	-5 995	-	69 814	72 520	45 564	26 955	-	-	-2 706	-	-2 706
12 E-A	18 195	-13 337	-13 337	-	31 533	32 290	16 588	15 702	-	-	-758	-	-758
13 E-A	31 688	4 089	4 089	-	27 599	26 102	18 197	7 906	-	-	1 497	-	1 497
12 Feb	9 996	-4 554	-4 554	-	14 550	14 550	8 622	5 929	-	-	-	-	-
Mar	5 418	-2 179	-2 179	-	7 597	8 355	6 322	2 033	-	-	-758	-	-758
Abr	-12 998	-5 578	-5 578	-	-7 419	-7 419	-9 850	2 431	-	-	-	-	-
May	3 512	-1 958	-1 958	-	5 470	5 470	3 374	2 096	-	-	-	-	-
Jun	1 966	-2 869	-2 869	-	4 835	4 835	3 518	1 317	-	-	-	-	-
Jul	-6 162	768	768	-	-6 930	-6 930	3 573	-10 504	-	-	-	-	-
Ago	2 320	-1 223	-1 223	-	3 544	3 544	1 226	2 318	-	-	-	-	-
Sep	19 260	7 376	7 376	-	11 884	13 833	10 401	3 432	-	-	-1 949	-	-1 949
Oct	-4 755	494	494	-	-5 249	-5 249	-9 581	4 332	-	-	-	-	-
Nov	18 022	5 227	5 227	-	12 795	12 795	9 537	3 258	-	-	-	-	-
Dic	11 461	-472	-472	-	11 933	11 933	6 929	5 004	-	-	-	-	-
13 Ene	8 667	3 333	3 333	-	5 334	5 334	11 547	-6 213	-	-	-	-	-
Feb	13 940	1 462	1 462	-	12 478	10 981	6 490	4 491	-	-	1 497	-	1 497
Mar	11 971	-1 716	-1 716	-	13 686	13 686	7 155	6 532	-	-	-	-	-
Abr	-2 890	1 009	1 009	-	-3 899	-3 899	-6 995	3 096	-	-	-	-	-

Nota: Las emisiones en euros incluyen históricamente todas las emisiones denominadas en euros o cualquiera de sus denominaciones nacionales.

(a) Incluye deuda desgravable emitida desde 1977 y amortizada en 1991.

(b) Incluye deuda emitida antes de 1977 y deuda perpetua amortizadas o canjeadas en 1998.

21. MERCADO PRIMARIO DE VALORES
C) Administraciones Públicas

21.12 Valores distintos de acciones, excepto derivados financieros
Administración central
Detalle por instrumentos. Saldos vivos

Valores nominales

Millones de euros

	A corto plazo					A largo plazo							
	Total	Letras y pagarés del Tesoro	Papel comercial	Valores asumidos	Total	En euros					En monedas distintas del euro		
						Total	Bonos (a)	Obligaciones y notas (b)	Euro-notas	Valores asumidos	Total	Bonos y obligaciones	Euro-notas
1	2	3	4	5	6	7	8	9	10	11	12	13	14
07	304 103	32 444	32 444	-	271 659	268 041	51 524	215 964	-	553	3 617	1 101	2 517
08	354 739	52 074	52 074	-	302 665	297 404	62 176	234 976	-	252	5 261	63	5 198
09	473 897	85 513	85 513	-	388 384	381 890	101 102	280 596	-	192	6 493	68	6 426
10	537 697	89 756	89 756	-	447 940	441 543	126 960	314 427	-	156	6 398	-	6 398
11	607 717	90 608	90 608	-	517 109	512 020	168 613	343 252	-	156	5 089	-	5 089
12	671 442	84 613	84 613	-	586 829	584 540	214 177	370 207	-	156	2 289	-	2 289
11 Nov	591 386	88 364	88 364	-	503 022	498 113	165 171	332 786	-	156	4 910	-	4 910
Dic	607 717	90 608	90 608	-	517 109	512 020	168 613	343 252	-	156	5 089	-	5 089
12 Ene	623 417	89 582	89 582	-	533 835	528 825	180 107	348 561	-	156	5 010	-	5 010
Feb	633 287	85 028	85 028	-	548 259	543 375	188 729	354 490	-	156	4 884	-	4 884
Mar	638 735	82 849	82 849	-	555 886	551 730	195 050	356 523	-	156	4 157	-	4 157
Abr	625 799	77 270	77 270	-	548 529	544 311	185 200	358 954	-	156	4 218	-	4 218
May	629 586	75 312	75 312	-	554 273	549 781	188 574	361 050	-	156	4 493	-	4 493
Jun	631 481	72 444	72 444	-	559 037	554 616	192 093	362 367	-	156	4 421	-	4 421
Jul	625 440	73 212	73 212	-	552 229	547 685	195 666	351 863	-	156	4 543	-	4 543
Ago	627 644	71 988	71 988	-	555 655	551 229	196 892	354 181	-	156	4 426	-	4 426
Sep	646 821	79 364	79 364	-	567 457	565 062	207 293	357 613	-	156	2 395	-	2 395
Oct	642 036	79 858	79 858	-	562 178	559 813	197 712	361 945	-	156	2 365	-	2 365
Nov	660 038	85 085	85 085	-	574 953	572 608	207 248	365 203	-	156	2 346	-	2 346
Dic	671 442	84 613	84 613	-	586 829	584 540	214 177	370 207	-	156	2 289	-	2 289
13 Ene	680 017	87 946	87 946	-	592 070	589 875	225 724	363 995	-	156	2 196	-	2 196
Feb	694 038	89 408	89 408	-	604 629	600 855	232 213	368 486	-	156	3 774	-	3 774
Mar	706 091	87 693	87 693	-	618 398	614 542	239 368	375 017	-	156	3 857	-	3 857
Abr	703 113	88 702	88 702	-	614 411	610 643	232 374	378 113	-	156	3 768	-	3 768

Nota: Las emisiones en euros incluyen históricamente todas las emisiones denominadas en euros o cualquiera de sus denominaciones nacionales.

Véase nota del cuadro 12.9 en que se explica cómo se relacionan los datos de la deuda en valores distintos de acciones de la Administración Central elaborada según la metodología del Protocolo de Déficit Excesivo y los datos de este cuadro.

(a) Incluye deuda desgravable emitida desde 1977 y amortizada en 1991.

(b) Incluye deuda emitida antes de 1977 y deuda perpetua amortizadas o canjeadas en 1998.

21. MERCADO PRIMARIO DE VALORES
C) Administraciones Públicas

21.13 Valores distintos de acciones, excepto derivados financieros
Administración central
Saldos vivos por plazos al vencimiento

Valores nominales

Millones de euros

	Total saldo vivo	Vencimientos											
		Hasta el plazo de 1 año			Entre 1 y 2 años			Entre 2 y 3 años	Entre 3 y 4 años	Entre 4 y 5 años	Entre 5 y 10 años	A más de 10 años	Plazo indefinido: perpetua
		Total	Letras, pagarés del Tesoro, papel cial y val.asumidos	A medio y largo plazo y euronotas	Total	Letras y pagarés del Tesoro y papel comercial	A medio y largo plazo y euronotas						
1	2	3	4	5	6	7	8	9	10	11	12	13	
02	304 684	65 661	29 473	36 189	38 335	6 358	31 977	29 670	20 956	11 277	92 204	46 580	-
03	303 802	63 436	32 520	30 915	35 370	6 246	29 124	31 287	17 847	22 473	93 224	40 165	-
04	310 083	58 565	30 015	28 550	39 444	7 097	32 347	26 706	21 307	29 927	86 636	47 498	-
05	314 504	57 756	26 907	30 850	39 104	6 387	32 717	21 157	32 159	23 312	88 457	52 559	-
06	309 205	56 062	25 077	30 985	36 587	6 224	30 363	32 536	28 524	24 962	74 356	56 178	-
07	304 103	64 357	32 444	31 912	32 416	-	32 416	29 899	24 962	23 596	86 948	41 925	-
08	354 739	84 549	52 074	32 475	35 713	-	35 713	41 941	25 386	28 246	87 650	51 253	-
09	473 897	121 206	85 513	35 693	46 517	-	46 517	49 455	39 198	41 075	101 941	74 505	-
09 //	418 327	103 000	70 675	32 326	32 469	-	32 469	41 696	42 259	27 597	87 530	83 775	-
09 ///	441 052	115 248	78 544	36 704	32 402	-	32 402	43 243	48 569	26 624	94 521	80 445	-
09 IV	473 897	121 206	85 513	35 693	46 517	-	46 517	49 455	39 198	41 075	101 941	74 505	-
10 /	485 008	97 384	78 923	18 461	53 558	4 866	48 692	61 829	40 655	49 260	90 407	91 916	-
10 //	503 336	105 253	72 677	32 576	56 000	10 082	45 918	66 032	31 500	56 694	101 307	86 550	-
10 ///	515 952	110 770	78 269	32 501	54 281	10 364	43 917	65 907	34 027	49 528	101 292	100 147	-
10 IV	537 697	129 101	82 475	46 626	57 547	7 281	50 265	59 965	41 205	34 948	117 786	97 146	-
11 /	573 002	129 160	80 582	48 578	70 281	8 087	62 194	62 131	50 406	35 504	113 235	112 286	-
11 //	584 040	130 012	84 463	45 549	72 866	6 928	65 938	56 187	68 074	28 652	121 294	106 955	-
11 ///	585 553	126 336	82 431	43 905	73 284	7 362	65 922	59 088	55 828	31 898	131 161	107 957	-
11 IV	607 717	134 601	84 711	49 890	72 020	5 897	66 123	67 582	39 508	43 583	137 870	112 553	-
12 /	638 735	135 601	73 616	61 985	80 756	9 232	71 523	70 451	53 246	50 893	138 506	109 281	-
12 //	631 481	131 887	65 809	66 078	76 335	6 634	69 700	81 146	53 926	36 600	142 281	109 306	-
12 ///	646 821	141 712	73 658	68 054	75 610	5 706	69 904	86 138	46 947	56 718	130 387	109 309	-
12 IV	671 442	144 086	77 993	66 093	83 604	6 620	76 983	80 863	65 798	46 863	139 555	110 674	-
13 /	706 091	152 340	80 752	71 588	86 665	6 941	79 725	91 138	67 612	41 420	153 502	113 412	-

21. MERCADO PRIMARIO DE VALORES
C) Administraciones Públicas

21.14 Valores distintos de acciones, excepto derivados financieros
Administración central
Vida media

Años

	Total	A corto plazo				A largo plazo						
		Total	Letras y pagarés del Tesoro	Papel comercial	Valores asumidos	Total	En euros			En monedas distintas del euro		
							Emitidos por la Adción. Central		Valores asumidos	Emitidos por la Adción. Central		
							Bonos y obligaciones	Euronotas		Bonos y obligaciones	Euronotas	
1	2	3	4	5	6	7	8	9	10	11		
02	5,91	0,64	0,64	-	...	6,61	6,72	-	2,66	-	3,01	7,76
03	6,00	0,61	0,61	-	...	6,79	6,92	-	3,33	-	1,99	7,26
04	6,16	0,69	0,69	-	0,50	6,90	6,98	-	6,12	-	1,58	7,81
05	6,61	0,69	0,69	-	-	7,31	7,38	-	5,59	-	1,69	6,10
06	6,69	0,71	0,71	-	-	7,36	7,41	-	6,27	-	1,65	5,32
07	6,82	0,50	0,50	-	-	7,58	7,64	-	5,58	-	0,65	4,59
08	6,58	0,53	0,53	-	-	7,62	7,69	-	10,19	-	1,50	3,59
09	6,44	0,42	0,42	-	-	7,77	7,85	-	12,23	-	0,50	3,11
09 //	6,67	0,46	0,46	-	-	7,93	8,01	-	12,73	-	0,50	3,19
09 ///	6,74	0,44	0,44	-	-	8,11	8,22	-	12,48	-	0,50	2,75
09 IV	6,44	0,42	0,42	-	-	7,77	7,85	-	12,23	-	0,50	3,11
10 /	6,79	0,49	0,49	-	-	8,10	8,19	-	11,98	-	-	2,84
10 //	6,67	0,55	0,55	-	-	7,88	7,97	-	11,73	-	-	2,60
10 ///	6,75	0,56	0,56	-	-	8,04	8,11	-	14,18	-	-	2,70
10 IV	6,62	0,53	0,53	-	-	7,84	7,91	-	13,93	-	-	2,94
11 /	6,58	0,55	0,55	-	-	7,69	7,75	-	13,68	-	-	2,70
11 //	6,57	0,55	0,55	-	-	7,69	7,75	-	13,43	-	-	2,48
11 ///	6,55	0,52	0,52	-	-	7,64	7,69	-	13,18	-	-	2,98
11 IV	6,42	0,48	0,48	-	-	7,46	7,51	-	12,93	-	-	2,71
12 /	6,26	0,52	0,52	-	-	7,12	7,15	-	12,68	-	-	2,89
12 //	6,21	0,52	0,52	-	-	6,95	6,98	-	12,43	-	-	2,65
12 ///	6,01	0,51	0,51	-	-	6,78	6,79	-	12,18	-	-	4,46
12 IV	5,88	0,51	0,51	-	-	6,66	6,67	-	11,92	-	-	4,09
13 /	5,84	0,52	0,52	-	-	6,59	6,61	-	11,68	-	-	4,17

Nota: Las emisiones en euros incluyen históricamente todas las emisiones denominadas en euros o cualquiera de sus denominaciones nacionales.

(a) Sin incluir euronotas y papel comercial hasta el primer trimestre de 1996.

21. MERCADO PRIMARIO DE VALORES
C) Administraciones Públicas

21.15 Valores distintos de acciones emitidos en euros, excepto derivados financieros. Administración central
Emisiones netas, emisiones brutas y amortizaciones

Valores nominales

Millones de euros

	A corto plazo Letras, pagarés del Tesoro, papel comercial y valores asumidos			A largo plazo											
	Emisio- nes netas	Emisio- nes brutas	Amortiza- ciones	Total			Del cual						Valores asumidos		
				Emisio- nes netas	Emisio- nes brutas	Amortiza- ciones	Bonos (a)			Obligaciones y notas (b)			Emisio- nes netas	Emisio- nes brutas	Amortiza- ciones
1	2	3	4	5	6	7	8	9	10	11	12	13	14	15	
07	1 144	26 971	25 827	-5 737	25 120	30 857	-15 853	10 460	26 313	10 116	14 660	4 544	-	-	-
08	19 630	52 657	33 027	29 363	59 953	30 590	10 652	23 647	12 995	19 011	36 306	17 294	-301	-	301
09	33 439	109 999	76 560	84 487	115 884	31 397	38 926	53 534	14 608	45 620	62 349	16 729	-60	-	60
10	4 244	114 660	110 417	59 652	94 963	35 311	25 858	43 921	18 063	33 831	51 042	17 212	-36	-	36
11	851	101 843	100 992	70 478	116 067	45 589	41 653	57 656	16 003	28 825	58 411	29 587	-	-	-
12	-5 995	99 499	105 494	72 520	119 705	47 185	45 564	77 929	32 364	26 955	41 776	14 821	-	-	-
12 E-A	-13 337	29 195	42 532	32 290	46 197	13 907	16 588	28 547	11 959	15 702	17 650	1 948	-	-	-
13 E-A	4 089	39 820	35 731	26 102	55 328	29 225	18 197	33 136	14 940	7 906	22 191	14 286	-	-	-
12 Feb	-4 554	8 482	13 036	14 550	15 888	1 338	8 622	8 622	-	5 929	7 267	1 338	-	-	-
Mar	-2 179	7 635	9 815	8 355	8 355	-	6 322	6 322	-	2 033	2 033	-	-	-	-
Abr	-5 578	5 492	11 070	-7 419	5 130	12 549	-9 850	2 089	11 939	2 431	3 041	610	-	-	-
May	-1 958	5 577	7 535	5 470	5 470	-	3 374	3 374	-	2 096	2 096	-	-	-	-
Jun	-2 869	6 409	9 277	4 835	4 835	-	3 518	3 518	-	1 317	1 317	-	-	-	-
Jul	768	6 856	6 087	-6 930	5 982	12 913	3 573	3 613	39	-10 504	2 369	12 873	-	-	-
Ago	-1 223	8 592	9 815	3 544	3 544	-	1 226	1 226	-	2 318	2 318	-	-	-	-
Sep	7 376	13 970	6 595	13 833	13 933	100	10 401	10 501	100	3 432	3 432	-	-	-	-
Oct	494	9 648	9 154	-5 249	15 017	20 266	-9 581	10 685	20 266	4 332	4 332	-	-	-	-
Nov	5 227	10 798	5 571	12 795	12 795	-	9 537	9 537	-	3 258	3 258	-	-	-	-
Dic	-472	8 455	8 927	11 933	11 933	-	6 929	6 929	-	5 004	5 004	-	-	-	-
13 Ene	3 333	8 889	5 556	5 334	19 620	14 286	11 547	11 547	-	-6 213	8 073	14 286	-	-	-
Feb	1 462	11 248	9 785	10 981	10 981	-	6 490	6 490	-	4 491	4 491	-	-	-	-
Mar	-1 716	10 691	12 406	13 686	13 686	-	7 155	7 155	-	6 532	6 532	-	-	-	-
Abr	1 009	8 992	7 983	-3 899	11 041	14 940	-6 995	7 945	14 940	3 096	3 096	-	-	-	-

Nota: Las emisiones en euros incluyen históricamente todas las emisiones denominadas en euros o cualquiera de sus denominaciones nacionales.

(a) Incluye deuda desgravable emitida desde 1977 y amortizada en 1991.

(b) Incluye deuda emitida antes de 1977 y deuda perpetua amortizadas o canjeadas en 1998.

21. MERCADO PRIMARIO DE VALORES
C) Administraciones Públicas

21.16 Valores distintos de acciones, excepto derivados financieros
Administración central
Tipos de interés a la emisión: subastas

Porcentajes

	A largo plazo										A corto plazo					
	Bonos a 3 años		Bonos a 5 años		Obligaciones a 10 años		Obligaciones a 15 años		Obligaciones a 30 años		Letras del Tesoro a 6 meses		Letras del Tesoro a 1 año		Letras del Tesoro a 18 meses	
	Tipo medio ponderado	Tipo marginal	Tipo medio ponderado	Tipo marginal	Tipo medio ponderado	Tipo marginal	Tipo medio ponderado	Tipo marginal	Tipo medio ponderado	Tipo marginal	Tipo medio ponderado	Tipo marginal	Tipo medio ponderado	Tipo marginal	Tipo medio ponderado	Tipo marginal
1	2	3	4	5	6	7	8	9	10	11	12	13	14	15	16	
07	3,99	4,00	4,16	4,16	4,24	4,24	-	-	4,62	4,63	4,03	4,04	4,09	4,11	3,90	3,90
08	3,90	3,93	4,09	4,10	4,46	4,47	4,92	4,92	4,75	4,76	2,95	2,99	3,74	3,78	-	-
09	2,27	2,30	2,97	2,99	3,98	3,99	4,44	4,45	4,82	4,83	0,81	0,83	1,02	1,04	-	-
10	2,75	2,79	3,23	3,27	4,49	4,51	4,94	4,96	5,09	5,11	1,19	1,24	1,74	1,80	2,11	2,17
11	4,06	4,10	4,61	4,64	5,51	5,55	5,97	5,99	5,95	5,96	2,37	2,42	3,23	3,30	3,58	3,64
12	3,86	3,93	4,74	4,79	5,67	5,72	-	-	6,11	6,15	1,91	1,98	2,84	2,93	3,12	3,22
11 Nov	4,27	4,36	4,85	4,89	6,98	7,09	-	-	-	-	5,23	5,33	5,03	5,20	5,16	5,32
Dic	5,19	5,20	5,55	5,56	5,55	5,57	-	-	-	-	2,43	2,53	4,05	4,09	4,23	4,25
12 Ene	3,38	3,58	3,91	3,95	5,40	5,47	-	-	-	-	1,85	1,90	2,05	2,15	2,40	2,49
Feb	2,97	3,13	3,57	3,70	4,83	4,90	-	-	-	-	0,76	0,78	1,90	1,95	2,31	2,39
Mar	2,44	2,52	4,19	4,24	-	-	-	-	-	-	0,84	0,87	1,42	1,47	1,71	1,77
Abr	3,46	3,52	4,32	4,37	5,74	5,78	-	-	-	-	1,58	1,63	2,62	2,74	3,11	3,20
May	5,11	5,13	4,96	4,98	-	-	-	-	-	-	1,74	1,79	2,99	3,10	3,30	3,40
Jun	5,46	5,51	6,07	6,20	6,04	6,12	-	-	-	-	3,24	3,37	5,07	5,20	5,11	5,35
Jul	5,20	5,30	6,46	6,54	6,70	6,80	-	-	-	-	3,69	3,95	3,92	3,99	4,24	4,35
Ago	4,77	4,85	5,97	6,06	6,65	6,71	-	-	-	-	2,03	2,10	3,07	3,21	3,33	3,45
Sep	3,55	3,55	4,58	4,58	5,67	5,70	-	-	-	-	1,89	1,92	2,83	2,98	3,07	3,15
Oct	3,23	3,27	3,98	4,00	5,46	5,47	-	-	-	-	2,02	2,10	2,82	2,86	3,02	3,07
Nov	3,62	3,66	4,79	4,79	5,52	5,56	-	-	6,33	6,37	1,67	1,71	2,80	2,85	3,03	3,08
Dic	3,16	3,16	4,08	4,08	4,67	4,67	-	-	5,89	5,93	1,61	1,69	2,56	2,65	2,78	2,89
13 Ene	2,71	2,77	3,77	3,81	5,40	5,40	5,56	5,57	5,70	5,71	0,89	0,92	1,47	1,52	1,69	1,79
Feb	2,54	2,57	4,28	4,29	5,20	5,22	5,79	5,82	-	-	0,86	0,88	1,55	1,58	-	-
Mar	2,28	2,31	3,56	3,58	4,90	4,92	-	-	5,43	5,46	0,79	0,82	1,36	1,40	-	-
Abr	2,79	2,81	3,26	3,29	4,61	4,63	-	-	-	-	0,53	0,57	1,24	1,27	-	-

21. MERCADO PRIMARIO DE VALORES
C) Administraciones Públicas

21.17 Valores distintos de acciones, excepto derivados financieros
Comunidades autónomas y Corporaciones locales
Detalle por instrumentos. Emisiones netas

Valores nominales

Millones de euros

	Comunidades autónomas						Corporaciones locales					
	Total	A corto plazo			A largo plazo			Total	A corto plazo	A largo plazo		
		Total	En euros	En monedas distintas del euro	Total	En euros	En monedas distintas del euro			Total	En euros	En monedas distintas del euro
1	2	3	4	5	6	7	8	9	10	11	12	
07	223	283	251	32	-60	357	-417	131	-	131	131	-
08	1 386	430	209	221	956	540	417	-14	-	-14	-14	-
09	8 760	-168	-158	-10	8 928	7 917	1 011	-139	-	-139	-139	-
10	13 437	85	619	-534	13 352	13 127	225	-114	-	-114	-114	-
11	8 083	5 566	5 743	-177	2 517	2 886	-370	-421	-	-421	-421	-
12	-92	-3 910	-3 909	-1	3 818	4 207	-389	-374	-	-374	-374	-
12 E-A	2 538	262	254	8	2 276	2 276	-	-90	-	-90	-90	-
13 E-A	-1 124	-2 550	-2 550	-	1 426	1 590	-164	-	-	-	-	-
12 Feb	434	26	26	-	408	408	-	-	-	-	-	-
Mar	2 162	406	406	-	1 756	1 756	-	-	-	-	-	-
Abr	14	-137	-145	8	151	151	-	-90	-	-90	-90	-
May	-1 230	-1 394	-1 396	2	164	164	-	-	-	-	-	-
Jun	159	299	310	-10	-140	-140	-	-30	-	-30	-30	-
Jul	-933	-8	-8	-	-925	-925	-	-	-	-	-	-
Ago	-226	-131	-131	-	-96	-	-96	-	-	-	-	-
Sep	1 895	995	995	-	900	900	-	-	-	-	-	-
Oct	-704	-18	-18	-	-686	-686	-	-180	-	-180	-180	-
Nov	-639	-2 735	-2 735	-	2 097	2 390	-293	21	-	21	21	-
Dic	-952	-1 180	-1 180	-	228	228	-	-96	-	-96	-96	-
13 Ene	2 718	-633	-633	-	3 351	3 351	-	-	-	-	-	-
Feb	482	-	-	-	482	646	-164	-	-	-	-	-
Mar	-116	-383	-383	-	267	267	-	-	-	-	-	-
Abr	-4 208	-1 535	-1 535	-	-2 674	-2 674	-	-	-	-	-	-

Nota: Las emisiones en euros incluyen históricamente todas las emisiones denominadas en euros o cualquiera de sus denominaciones nacionales.

21. MERCADO PRIMARIO DE VALORES
C) Administraciones Públicas

21.18 Valores distintos de acciones, excepto derivados financieros
Comunidades autónomas y Corporaciones locales
Detalle por instrumentos. Saldos vivos

Valores nominales

Millones de euros

	Comunidades autónomas						Corporaciones locales					
	Total	A corto plazo			A largo plazo			Total	A corto plazo	A largo plazo		
		Total	En euros	En monedas distintas del euro	Total	En euros	En monedas distintas del euro			Total	En euros	En monedas distintas del euro
1	2	3	4	5	6	7	8	9	10	11	12	
07	31 299	1 752	1 378	374	29 547	28 594	953	2 593	-	2 593	2 593	-
08	32 785	2 245	1 587	658	30 540	29 134	1 405	2 579	-	2 579	2 579	-
09	41 577	2 091	1 429	663	39 486	37 051	2 435	2 440	-	2 440	2 440	-
10	55 483	2 228	2 047	181	53 255	50 178	3 077	2 326	-	2 326	2 326	-
11	63 682	7 790	7 790	-	55 892	53 064	2 828	1 904	-	1 904	1 904	-
12	63 761	3 881	3 881	-	59 880	57 499	2 381	1 530	-	1 530	1 530	-
11 Nov	63 984	6 825	6 745	80	57 160	54 294	2 866	2 112	-	2 112	2 112	-
Dic	63 682	7 790	7 790	-	55 892	53 064	2 828	1 904	-	1 904	1 904	-
12 Ene	63 612	7 757	7 757	-	55 855	53 026	2 829	1 904	-	1 904	1 904	-
Feb	63 990	7 783	7 783	-	56 207	53 434	2 773	1 904	-	1 904	1 904	-
Mar	66 147	8 189	8 189	-	57 958	55 190	2 768	1 904	-	1 904	1 904	-
Abr	66 195	8 052	8 044	8	58 143	55 341	2 803	1 814	-	1 814	1 814	-
May	65 055	6 659	6 649	10	58 397	55 504	2 892	1 814	-	1 814	1 814	-
Jun	65 186	6 958	6 958	-	58 228	55 364	2 863	1 784	-	1 784	1 784	-
Jul	64 306	6 950	6 950	-	57 356	54 440	2 916	1 784	-	1 784	1 784	-
Ago	64 043	6 819	6 819	-	57 223	54 440	2 784	1 784	-	1 784	1 784	-
Sep	65 901	7 814	7 814	-	58 087	55 340	2 747	1 784	-	1 784	1 784	-
Oct	65 171	7 796	7 796	-	57 374	54 654	2 721	1 604	-	1 604	1 604	-
Nov	64 516	5 061	5 061	-	59 455	57 044	2 411	1 625	-	1 625	1 625	-
Dic	63 761	3 881	3 881	-	59 880	57 499	2 381	1 530	-	1 530	1 530	-
13 Ene	66 406	3 248	3 248	-	63 158	60 850	2 308	1 530	-	1 530	1 530	-
Feb	66 926	3 248	3 248	-	63 678	61 496	2 182	1 530	-	1 530	1 530	-
Mar	66 832	2 865	2 865	-	63 967	61 763	2 204	1 530	-	1 530	1 530	-
Abr	62 593	1 331	1 331	-	61 262	59 089	2 173	1 530	-	1 530	1 530	-

Nota: Las emisiones en euros incluyen históricamente todas las emisiones denominadas en euros o cualquiera de sus denominaciones nacionales.

Véanse las notas de los cuadros 13.7 y 14.7 en que se explica cómo se relacionan los datos de la deuda en valores distintos de acciones de las comunidades autónomas y corporaciones locales elaborada según la metodología del Protocolo de Déficit Excesivo y los datos de este cuadro.

21. MERCADO PRIMARIO DE VALORES
C) Administraciones Públicas

21.19 Valores distintos de acciones emitidos en euros, excepto derivados financieros. Comunidades autónomas y Corporaciones locales
Emisiones netas, emisiones brutas y amortizaciones

Valores nominales

Millones de euros

	Comunidades autónomas						Corporaciones locales			
	A corto plazo			A largo plazo			A corto plazo		A largo plazo	
	Emisiones netas	Emisiones brutas	Amortizaciones	Emisiones netas	Emisiones brutas	Amortizaciones	Emisiones netas	Emisiones brutas	Amortizaciones	
1	2	3	4	5	6	7	8	9	10	
07	251	2 859	2 608	357	3 381	3 024	-	131	496	364
08	209	3 297	3 088	540	3 329	2 789	-	-14	208	222
09	-158	3 678	3 837	7 917	11 544	3 627	-	-139	51	190
10	619	4 988	4 369	13 127	18 223	5 096	-	-114	-	114
11	5 743	11 046	5 304	2 886	11 000	8 113	-	-421	-	421
12	-3 909	6 481	10 390	4 207	9 499	5 292	-	-374	21	396
12 E-A	254	728	473	2 276	3 567	1 291	-	-90	-	90
13 E-A	-2 550	118	2 668	1 590	5 911	4 321	-	-	-	-
12 Feb	26	28	3	408	1 424	1 016	-	-	-	-
Mar	406	407	1	1 756	1 756	-	-	-	-	-
Abr	-145	69	213	151	301	150	-	-90	-	90
May	-1 396	2 159	3 554	164	1 027	863	-	-	-	-
Jun	310	323	13	-140	5	145	-	-30	-	30
Jul	-8	312	321	-925	21	946	-	-	-	-
Ago	-131	305	436	-	-	-	-	-	-	-
Sep	995	1 311	316	900	1 000	100	-	-	-	-
Oct	-18	307	325	-686	673	1 359	-	-180	-	180
Nov	-2 735	521	3 256	2 390	2 469	79	-	21	21	-
Dic	-1 180	516	1 696	228	738	510	-	-96	-	96
13 Ene	-633	17	650	3 351	3 501	150	-	-	-	-
Feb	-	11	11	646	1 351	705	-	-	-	-
Mar	-383	26	409	267	417	150	-	-	-	-
Abr	-1 535	64	1 598	-2 674	642	3 316	-	-	-	-

Nota: Las emisiones en euros incluyen históricamente todas las emisiones denominadas en euros o cualquiera de sus denominaciones nacionales.

21. MERCADO PRIMARIO DE VALORES
D) Sociedades no financieras

21.20 Valores distintos de acciones, excepto derivados financieros
Detalle por instrumentos
Emisiones netas y saldos vivos

Valores nominales

Millones de euros

	Emisiones netas									Saldos vivos			
	Total	A corto plazo			A largo plazo					Total	En euros		En monedas distintas del euro
		Total	Emisiones brutas	Amortizaciones	Total	En euros			En monedas distintas del euro		A corto plazo	A largo plazo	
						Total	Emisiones brutas	Amortizaciones					
1	2	3	4	5	6	7	8	9	10	11	12	13	
07	1 626	-146	6 454	6 600	1 772	1 630	2 215	585	142	12 818	3 956	8 730	132
08	1 665	323	7 108	6 785	1 341	1 341	2 101	760	-	14 452	4 279	10 071	102
09	108	-2 033	6 697	8 730	2 141	1 989	3 798	1 809	153	14 565	2 246	12 059	259
10	-747	-1 566	3 401	4 967	819	732	2 360	1 628	86	13 855	681	12 792	383
11	861	236	1 167	932	625	807	1 325	519	-181	14 738	916	13 598	223
12	2 388	-217	2 964	3 181	2 605	2 623	4 512	1 889	-19	16 875	699	15 994	182
11 Nov	-32	-35	22	57	3	3	3	-	-	14 828	910	13 526	391
Dic	-103	6	172	166	-109	72	124	52	-181	14 738	916	13 598	223
12 Ene	171	141	365	224	30	30	30	-	-	14 908	1 058	13 628	222
Feb	399	292	416	124	106	106	160	54	-	15 294	1 350	13 735	209
Mar	352	228	416	188	124	124	300	176	-	15 643	1 578	13 859	206
Abr	-138	-118	315	433	-21	-2	-	2	-19	15 512	1 461	13 856	195
May	-224	-37	268	304	-187	-187	181	368	-	15 304	1 424	13 669	211
Jun	519	-122	40	162	642	642	1 392	750	-	15 818	1 302	14 311	206
Jul	-210	-114	53	167	-96	-96	434	530	-	15 617	1 188	14 215	214
Ago	-83	-78	190	269	-5	-5	-	5	-	15 528	1 109	14 210	208
Sep	-96	-96	70	165	-	-	-	-	-	15 429	1 014	14 210	205
Oct	805	-46	121	168	851	851	851	-	-	16 227	967	15 062	198
Nov	1 023	-142	373	515	1 165	1 165	1 165	-	-	17 243	825	16 226	192
Dic	-131	-126	336	462	-5	-5	-	5	-	16 875	699	15 994	182
13 Ene	537	237	402	165	300	300	400	100	-	17 398	936	16 294	168
Feb	298	48	175	128	250	250	250	-	-	17 699	984	16 544	171
Mar	-80	-80	256	335	-	-	-	-	-	17 620	904	16 544	171
Abr	1 152	145	261	116	1 008	1 008	1 050	43	-	18 764	1 049	17 552	163

Nota: Las emisiones en euros incluyen históricamente todas las emisiones denominadas en euros o cualquiera de sus denominaciones nacionales.

21. MERCADO PRIMARIO DE VALORES
E) Resto del mundo

21.21 Valores distintos de acciones, excepto derivados financieros
Detalle por sectores
Emisiones netas, emisiones brutas, amortizaciones y saldos vivos

Millones de euros

		Filiales de empresas españolas residentes en el resto del mundo								No residentes Emisiones en España Bonos matador			
		Filiales de Instituciones financieras				Filiales de sociedades no financieras							
		Emisiones netas	Emisiones brutas	Amortizaciones	Saldos vivos	Emisiones netas	Emisiones brutas	Amortizaciones	Saldos vivos	Emisiones netas	Emisiones brutas	Amortizaciones	Saldos vivos
		1	2	3	4	5	6	7	8	9	10	11	12
07	P	8 221	28 992	20 770	48 156	1 252	11 299	10 047	31 596	-1 178	428	1 606	1 846
08	P	14 312	138 101	123 790	62 032	-1 406	13 142	14 548	30 302	-385	185	570	1 462
09	P	-3 435	119 566	123 001	58 957	1 426	18 470	17 043	31 648	-168	70	238	1 294
10	P	-10 626	161 906	172 532	50 265	1 961	29 369	27 408	34 037	-3	-	3	1 291
11	P	-19 913	79 208	99 121	30 472	763	28 897	28 134	35 086	-3	-	3	1 288
12	P	-1 305	18 326	19 631	28 718	2 105	30 730	28 625	37 060	-207	-	207	1 081
11 Nov	P	-1 652	1 870	3 522	31 341	180	2 618	2 439	34 256	-	-	-	1 289
Dic	P	-1 389	3 083	4 471	30 472	565	3 420	2 855	35 086	-1	-	1	1 288
12 Ene	P	5	2 928	2 922	30 291	2 303	4 389	2 086	37 275	-	-	-	1 288
Feb	P	1 877	3 250	1 373	31 843	1 217	4 494	3 277	38 310	-	-	-	1 288
Mar	P	-377	1 535	1 912	31 524	799	2 731	1 932	39 150	-1	-	1	1 287
Abr	P	-2 311	1 372	3 684	29 399	829	3 114	2 286	40 092	-	-	-	1 287
May	P	-1 966	746	2 712	28 376	-702	2 049	2 752	39 950	-	-	-	1 287
Jun	P	-320	803	1 123	27 811	-1 197	960	2 157	38 620	-	-	-	1 287
Jul	P	-132	1 155	1 287	28 112	-1 951	640	2 591	36 917	-	-	-	1 287
Ago	P	304	804	500	27 985	-723	1 791	2 515	35 956	-	-	-	1 287
Sep	P	1 905	2 879	973	29 493	2 322	4 459	2 137	38 061	-1	-	1	1 286
Oct	P	237	1 176	938	29 609	1 130	2 580	1 450	39 137	-	-	-	1 286
Nov	P	821	1 180	359	30 391	-594	2 778	3 372	38 546	-	-	-	1 286
Dic	P	-1 347	499	1 846	28 718	-1 326	745	2 071	37 060	-205	-	205	1 081
13 Ene	P	-1 341	468	1 809	26 838	2 345	3 293	948	39 137	-	-	-	1 081
Feb	P	164	304	140	27 568	583	4 673	4 090	40 023	-	-	-	1 081
Mar	P	601	1 191	590	28 629	874	3 316	2 442	41 146	-1	-	1	1 080
Abr	P	910	1 044	134	29 144	1 547	3 549	2 002	42 486	-	-	-	1 080

21. MERCADO PRIMARIO DE VALORES
F) Zona del euro

21.22 Valores distintos de acciones, excepto derivados financieros
Detalle por sectores y subsectores. Emisiones netas

Millones de euros

Fuente: BCE

		En euros							En monedas distintas del euro		
		Total	Instituciones financieras		Administraciones públicas			Sociedades no financieras	Total	del cual	
			Total	Monetarias	No monetarias	Total	Administración central	Otras administraciones públicas		Administración central	
		1	2	3	4	5	6	7	8	9	10
07		895 383	720 259	418 499	301 760	136 328	121 381	14 948	38 801	107 562	-4 473
08		1 131 822	722 417	279 051	443 366	371 122	360 495	10 627	38 283	21 912	19 706
09		953 590	300 904	101 197	199 707	579 485	548 162	31 322	73 201	90 860	6 299
10		491 096	-17	-28 639	28 622	447 690	389 855	57 834	43 423	54 194	-7 829
11		567 685	215 715	280 982	-65 267	313 015	264 948	48 067	38 955	50 175	13 220
12		206 870	-77 087	-53 982	-23 105	181 221	146 420	34 801	102 736	75 386	10 405
12 E-F		237 689	110 211	100 563	9 648	112 858	92 177	20 681	14 620	9 190	7 697
13 E-F		16 998	-87 973	-77 318	-10 655	89 499	95 357	-5 858	15 472	21 807	10 325
11 Dic		55 909	67 027	62 663	4 365	-7 016	-13 309	6 292	-4 102	-1 790	-2 312
12 Ene		93 341	29 757	26 833	2 925	57 039	49 570	7 469	6 545	-7 377	5 553
Feb		144 348	80 453	73 730	6 723	55 819	42 607	13 212	8 075	16 568	2 143
Mar		42 256	30 875	17 531	13 344	-684	-12 744	12 059	12 066	36 594	1 776
Abr		-8 504	-8 874	-32 776	23 902	-12 546	-6 302	-6 243	12 916	6 507	-1 855
May		42 566	-32 550	-19 494	-13 056	62 609	62 766	-157	12 507	16 996	-3 100
Jun		-1 272	-40 798	7 018	-47 816	38 322	30 923	7 399	1 203	-17 168	1 012
Jul		-8 269	1 350	32 914	-31 565	-17 370	-20 710	3 340	7 751	37 251	6 357
Ago		-12 971	-24 610	6 651	-31 261	7 880	7 646	234	3 760	-23 222	-5 876
Sep		-11 820	-60 876	-49 196	-11 679	34 082	28 159	5 922	14 973	-13 575	-2 620
Oct		8 387	-18 431	-27 361	8 930	18 330	18 815	-485	8 488	19 696	-1 074
Nov		28 781	-21 513	-24 221	2 708	43 664	47 133	-3 469	6 630	19 760	5 213
Dic		-109 973	-11 870	-65 610	53 740	-105 924	-101 445	-4 480	7 822	-16 643	2 874
13 Ene		-4 100	-29 206	-18 199	-11 006	18 098	19 871	-1 773	7 007	8 758	12 311
Feb		21 098	-58 767	-59 118	351	71 400	75 486	-4 085	8 465	13 049	-1 986

Nota: Las emisiones en euros incluyen históricamente todas las emisiones denominadas en euros o cualquiera de sus denominaciones nacionales.

Las emisiones en dracmas griegas se incorporan a la categoría de 'emisiones en euros' a partir de enero de 2001.

Los importes correspondientes a España incluidos en el agregado zona del euro figuran en las columnas 1 a 9 del cuadro 21.1.

21. MERCADO PRIMARIO DE VALORES
F) Zona del euro

21.23 Valores distintos de acciones, excepto derivados financieros
Detalle por sectores y subsectores. Saldos vivos

Fuente: BCE

Millones de euros

	En euros							En monedas distintas del euro		
	Total	Instituciones financieras			Administraciones públicas			Sociedades no financieras	Total	del cual
		Total	Monetarias	No monetarias	Total	Administración central	Otras administraciones públicas			
1	2	3	4	5	6	7	8	9	10	
07	10 764 570	5 445 929	4 097 544	1 348 385	4 741 774	4 426 621	315 153	576 866	1 282 400	83 425
08	12 089 291	6 339 421	4 384 393	1 955 028	5 135 247	4 809 433	325 814	614 623	1 350 262	111 791
09	13 645 492	7 223 133	4 492 730	2 730 403	5 741 856	5 385 006	356 851	680 502	1 629 971	123 418
10	14 101 459	7 060 400	4 310 259	2 750 141	6 336 883	5 840 300	496 583	704 177	1 761 355	95 305
11	14 670 911	7 304 349	4 589 499	2 714 850	6 650 661	6 105 809	544 853	715 901	1 841 412	111 286
12	14 798 220	7 232 674	4 521 775	2 710 899	6 751 319	6 149 373	601 946	814 226	1 903 747	119 053
11 Sep	14 444 914	7 159 804	4 482 762	2 677 041	6 575 926	6 057 148	518 778	709 184	1 813 022	103 609
Oct	14 522 577	7 210 921	4 494 337	2 716 585	6 596 282	6 076 529	519 753	715 373	1 778 225	105 024
Nov	14 614 966	7 237 456	4 526 952	2 710 505	6 657 615	6 119 055	538 560	719 894	1 814 862	110 713
Dic	14 670 911	7 304 349	4 589 499	2 714 850	6 650 661	6 105 809	544 853	715 901	1 841 412	111 286
12 Ene	14 764 041	7 334 101	4 616 093	2 718 008	6 707 717	6 155 397	552 321	722 222	1 824 859	115 760
Feb	14 907 918	7 413 998	4 689 269	2 724 730	6 763 596	6 198 063	565 533	730 324	1 823 417	116 154
Mar	14 855 933	7 445 473	4 707 402	2 738 071	6 668 064	6 090 472	577 592	742 396	1 864 525	118 140
Abr	14 836 842	7 436 168	4 674 198	2 761 970	6 645 369	6 074 021	571 347	755 305	1 884 039	116 336
May	14 878 196	7 402 403	4 653 487	2 748 916	6 707 994	6 136 803	571 190	767 799	1 945 817	117 366
Jun	14 876 269	7 344 704	4 659 833	2 684 871	6 767 051	6 167 736	599 315	764 514	1 916 481	117 302
Jul	14 867 612	7 345 645	4 692 339	2 653 307	6 749 679	6 147 023	602 656	772 288	1 976 869	125 354
Ago	14 857 085	7 321 427	4 699 382	2 622 045	6 759 591	6 156 702	602 889	776 067	1 934 331	118 284
Sep	14 836 171	7 250 938	4 640 571	2 610 366	6 793 666	6 184 854	608 812	791 567	1 905 591	114 267
Oct	14 842 977	7 229 560	4 610 262	2 619 298	6 813 340	6 203 672	609 667	800 077	1 918 176	112 530
Nov	14 874 029	7 210 294	4 588 285	2 622 008	6 857 012	6 250 814	606 198	806 723	1 934 496	117 399
Dic	14 798 220	7 232 674	4 521 775	2 710 899	6 751 319	6 149 373	601 946	814 226	1 903 747	119 053
13 Ene	14 793 639	7 202 991	4 503 097	2 699 895	6 769 470	6 169 297	600 173	821 178	1 883 349	129 027
Feb	14 829 603	7 159 065	4 444 005	2 715 060	6 840 873	6 244 785	596 088	829 665	1 914 080	128 386

Nota: Las emisiones en euros incluyen históricamente todas las emisiones denominadas en euros o cualquiera de sus denominaciones nacionales.

Las emisiones en dracmas griegas se incorporan a la categoría de 'emisiones en euros' a partir de enero de 2001.

Los importes correspondientes a España incluidos en el agregado zona del euro figuran en las columnas 1 a 9 del cuadro 21.2.

CAPÍTULO 22 MERCADOS SECUNDARIOS DE VALORES

22. MERCADOS SECUNDARIOS DE VALORES
A) Mercado de deuda en anotaciones en cuenta

22.3 Letras del Tesoro
Saldos nominales. Cartera registrada

Millones de euros

	Saldo en circulación	Instituciones Financieras Monetarias (IFM) excepto Fondos del Mercado Monetario (FMM)			Fondos del Mercado Monetario y Otros intermediarios financieros				Sociedades no financieras	Hogares e ISFLSH	Adminis-traciones Públicas	Resto del mundo
		Total	Banco de España	Otras IFM excepto FMM	Total	Instituciones de inversión colectiva (a)	Seguros y fondos de pensiones	Resto de intermediarios financieros				
	1	2	3	4	5	6	7	8	9	10	11	12
07	32 444	3 246	1 666	1 580	13 871	7 549	3 306	3 016	3 937	5 126	2 125	4 140
08	52 074	7 686	3 032	4 653	17 936	11 863	3 036	3 037	5 303	6 501	3 791	10 857
09	85 513	14 624	445	14 179	16 014	10 150	3 948	1 916	5 846	2 876	4 538	41 616
10	89 756	8 049	737	7 313	19 073	9 085	5 845	4 142	4 870	1 976	6 320	49 468
11	90 608	18 305	3 422	14 883	20 609	11 146	8 100	1 363	3 552	3 603	3 765	40 774
11 Sep	89 793	7 089	2 953	4 136	21 155	10 280	7 567	3 308	3 969	2 316	4 196	51 069
Oct	88 141	7 514	3 553	3 961	22 452	11 291	7 575	3 587	3 604	2 624	2 910	49 037
Nov	88 364	8 864	3 505	5 359	23 859	12 413	7 904	3 543	4 681	3 044	2 424	45 492
Dic	90 608	18 305	3 422	14 883	20 609	11 146	8 100	1 363	3 552	3 603	3 765	40 774
12 Ene	89 582	19 282	3 108	16 174	22 881	12 615	7 991	2 276	3 676	3 694	4 876	35 172
Feb	85 028	21 256	2 285	18 971	20 062	10 185	6 787	3 090	3 273	3 429	7 351	29 656
Mar	82 849	21 968	1 046	20 922	19 743	10 182	5 983	3 578	3 427	3 198	9 845	24 668
Abr	77 270	20 990	1 006	19 984	16 287	8 756	5 554	1 978	3 076	3 164	8 878	24 876
May	75 312	18 823	1 006	17 817	16 343	9 219	5 752	1 372	2 744	3 103	9 105	25 194
Jun	72 444	18 465	2 038	16 427	17 353	9 140	6 667	1 546	3 312	3 103	9 033	21 177
Jul	73 212	18 422	591	17 831	18 451	9 065	6 583	2 804	3 000	3 425	8 422	21 492
Ago	71 988	16 264	413	15 852	18 894	9 641	7 689	1 564	3 267	3 512	7 809	22 242
Sep	79 364	19 774	248	19 526	20 020	10 215	7 196	2 609	3 322	3 486	8 577	24 186
Oct	79 858	20 054	153	19 902	21 494	10 372	7 730	3 393	3 238	3 456	4 919	26 696
Nov	85 085	23 672	283	23 389	20 990	10 857	7 576	2 557	3 645	3 194	4 060	29 524
Dic	84 613	19 019	4	19 014	19 626	10 289	7 620	1 717	2 938	2 957	7 026	33 048
13 Ene	87 946	21 929	4	21 925	18 974	9 293	7 317	2 364	2 774	2 872	7 780	33 618
Feb	89 408	22 944	4	22 940	18 058	8 963	6 805	2 290	2 492	2 728	9 736	33 451
Mar	87 693	20 538	4	20 533	16 984	8 365	6 496	2 124	2 674	2 718	11 294	33 485
Abr	88 702	21 426	4	21 421	16 244	8 349	6 093	1 802	2 241	2 595	10 319	35 877

22. MERCADOS SECUNDARIOS DE VALORES
A) Mercado de deuda en anotaciones en cuenta

22.4 Letras del Tesoro
Saldos nominales. Cartera a vencimiento

Millones de euros

	Saldo en circulación	Instituciones Financieras Monetarias (IFM) excepto Fondos del Mercado Monetario (FMM)			Fondos del Mercado Monetario y Otros intermediarios financieros				Sociedades no financieras	Hogares e ISFLSH	Adminis-traciones Públicas	Resto del mundo
		Total	Banco de España	Otras IFM excepto FMM	Total	Instituciones de inversión colectiva (a)	Seguros y fondos de pensiones	Resto de intermediarios financieros				
	1	2	3	4	5	6	7	8	9	10	11	12
07	32 444	18 147	1 666	16 481	5 132	2 072	648	2 412	545	3 559	833	4 228
08	52 074	23 113	3 032	20 081	9 598	5 949	1 002	2 647	1 877	4 730	1 606	11 150
09	85 513	30 416	445	29 971	6 870	4 710	772	1 387	1 179	2 287	1 497	43 265
10	89 756	26 210	667	25 543	10 883	5 820	3 474	1 590	1 771	1 617	4 049	45 226
11	90 608	37 773	3 001	34 772	18 074	9 828	7 424	822	2 411	3 352	2 826	26 171
11 Ago	89 056	34 735	2 851	31 884	15 617	7 386	5 996	2 235	1 849	1 853	3 392	31 610
Sep	89 793	33 308	2 853	30 456	16 585	8 118	6 175	2 291	2 005	2 059	3 137	32 699
Oct	88 141	31 316	2 933	28 383	17 164	8 671	6 223	2 269	2 115	2 349	2 685	32 512
Nov	88 364	32 179	2 933	29 246	19 522	10 278	6 933	2 311	2 850	2 820	2 323	28 670
Dic	90 608	37 773	3 001	34 772	18 074	9 828	7 424	822	2 411	3 352	2 826	26 171
12 Ene	P 89 582	P 35 755	P 3 001	P 32 754	P 16 758	P 9 392	P 6 686	P 680	P 2 422	P 3 415	P 3 703	P 27 529
Feb	P 85 028	P 38 278	P 2 052	P 36 227	P 13 518	P 7 706	P 5 377	P 434	P 2 120	P 3 169	P 3 620	P 24 324
Mar	P 82 849	P 35 457	P 1 046	P 34 411	P 11 698	P 7 040	P 3 855	P 803	P 1 813	P 2 968	P 5 496	P 25 417
Abr	P 77 270	P 32 584	P 1 006	P 31 578	P 11 995	P 7 053	P 4 555	P 387	P 1 820	P 2 927	P 5 246	P 22 698
May	P 75 312	P 30 687	P 1 006	P 29 681	P 12 632	P 7 254	P 4 984	P 394	P 1 723	P 2 899	P 6 506	P 20 866
Jun	P 72 444	P 29 022	P 1 102	P 27 919	P 13 237	P 7 278	P 5 562	P 398	P 1 741	P 2 958	P 7 150	P 18 336
Jul	P 73 212	P 28 065	P 550	P 27 514	P 13 739	P 7 761	P 5 816	P 162	P 2 183	P 3 260	P 6 669	P 19 296
Ago	P 71 988	P 25 378	P 165	P 25 213	P 14 788	P 8 164	P 6 421	P 202	P 2 148	P 3 354	P 7 084	P 19 238
Sep	P 79 364	P 29 225	P 225	P 29 000	P 15 518	P 8 673	P 6 653	P 192	P 2 164	P 3 341	P 7 759	P 21 357
Oct	P 79 858	P 28 473	P 130	P 28 343	P 15 827	P 8 770	P 6 902	P 155	P 2 153	P 3 253	P 4 707	P 25 445
Nov	P 85 085	P 29 410	P -	P 29 410	P 16 132	P 9 160	P 6 862	P 110	P 2 043	P 3 079	P 2 999	P 31 422
Dic	P 84 613	P 23 362	P 4	P 23 358	P 16 412	P 9 026	P 7 015	P 371	P 1 989	P 2 844	P 6 343	P 33 663
13 Ene	P 87 946	P 22 727	P 4	P 22 723	P 14 522	P 7 562	P 6 572	P 388	P 1 902	P 2 762	P 7 252	P 38 781
Feb	P 89 408	P 23 115	P 4	P 23 111	P 13 755	P 7 201	P 6 217	P 338	P 1 908	P 2 631	P 7 939	P 40 060
Mar	P 87 693	P 22 619	P 4	P 22 614	P 13 570	P 6 872	P 5 990	P 708	P 1 843	P 2 625	P 7 143	P 39 893

22. MERCADOS SECUNDARIOS DE VALORES
A) Mercado de deuda en anotaciones en cuenta

22.5 Letras del Tesoro
Operaciones simultáneas y con pacto de recompra

Millones de euros

	Instituciones Financieras Monetarias (IFM) excepto Fondos del Mercado Monetario (FMM)			Fondos del Mercado Monetario y Otros intermediarios financieros				Sociedades no financieras	Hogares e ISFLSH	Administraciones Públicas	Resto del mundo
	Total	Banco de España	Otras IFM excepto FMM	Total	Instituciones de inversión colectiva (a)	Seguros y fondos de pensiones	Resto de intermediarios financieros				
	1	2	3	4	5	6	7	8	9	10	11
07	-14 901	-	-14 901	8 739	5 477	2 658	604	3 392	1 566	1 292	-89
08	-15 427	0	-15 428	8 338	5 914	2 034	390	3 426	1 771	2 186	-294
09	-15 792	-	-15 792	9 144	5 439	3 176	529	4 667	589	3 041	-1 649
10	-18 161	70	-18 231	8 189	3 265	2 372	2 552	3 099	359	2 271	4 242
11	-19 468	421	-19 889	2 535	1 318	675	541	1 141	251	938	14 603
11 Ago	-26 091	100	-26 191	6 484	3 189	1 473	1 822	2 012	313	414	16 868
Sep	-26 220	100	-26 320	4 570	2 161	1 392	1 017	1 964	257	1 059	18 370
Oct	-23 802	620	-24 422	5 288	2 619	1 351	1 318	1 490	276	224	16 525
Nov	-23 315	572	-23 887	4 337	2 134	971	1 232	1 830	224	102	16 822
Dic	-19 468	421	-19 889	2 535	1 318	675	541	1 141	251	938	14 603
12 Ene	P -16 473	107	-16 580	6 124	3 223	1 305	1 596	1 254	279	1 173	7 644
Feb	P -17 022	233	-17 255	6 544	2 478	1 410	2 656	1 154	260	3 732	5 332
Mar	P -13 490	-	-13 490	8 045	3 142	2 127	2 775	1 614	231	4 349	-749
Abr	P -11 594	-	-11 594	4 292	1 703	999	1 590	1 256	237	3 632	2 178
May	P -11 863	-	-11 863	3 711	1 965	768	978	1 021	205	2 599	4 328
Jun	P -10 556	936	-11 492	4 116	1 862	1 105	1 148	1 570	145	1 884	2 841
Jul	P -9 643	41	-9 684	4 712	1 304	767	2 641	817	164	1 753	2 196
Ago	P -16 224	248	-16 472	4 106	1 477	1 268	1 361	1 119	159	725	10 115
Sep	P -9 451	23	-9 474	4 502	1 542	543	2 417	1 158	145	817	2 829
Oct	P -8 419	23	-8 441	5 667	1 601	828	3 239	1 085	203	212	1 251
Nov	P -5 738	283	-6 020	4 858	1 697	714	2 447	1 602	116	1 061	-1 898
Dic	P -4 344	-	-4 344	3 215	1 264	604	1 347	950	112	682	-616
13 Ene	P -798	-	-798	4 452	1 730	745	1 977	872	110	528	-5 163
Feb	P -171	-	-171	4 303	1 762	588	1 953	584	97	1 797	-6 610
Mar	P -2 081	-	-2 081	3 415	1 493	506	1 416	831	93	4 151	-6 408

22. MERCADOS SECUNDARIOS DE VALORES
A) Mercado de deuda en anotaciones en cuenta

22.6 Bonos y obligaciones no segregados y principales de deuda segregada del Estado
Saldos nominales. Cartera registrada

Millones de euros

	Instituciones Financieras Monetarias (IFM) excepto Fondos del Mercado Monetario (FMM)			Fondos del Mercado Monetario y Otros intermediarios financieros				Sociedades no financieras	Hogares e ISFLSH	Administraciones Públicas	Resto del mundo	
	Total	Banco de España	Otras IFM excepto FMM	Total	Instituciones de inversión colectiva (a)	Seguros y fondos de pensiones	Resto de intermediarios financieros					
Saldo en circulación	1	2	3	4	5	6	7	8	9	10	11	12
07	261 421	16 152	7 538	8 614	73 520	33 359	32 550	7 610	20 565	4 704	34 805	111 675
08	293 542	26 710	11 941	14 769	60 201	25 501	27 532	7 168	19 592	4 383	42 837	139 819
09	376 588	75 416	14 163	61 253	54 166	19 762	29 662	4 742	14 539	3 122	55 733	173 612
10	437 157	57 032	18 022	39 011	67 154	23 918	40 206	3 030	14 948	2 330	60 024	235 668
11	489 909	80 676	26 170	54 507	79 700	24 631	49 951	5 118	12 502	3 660	65 811	247 560
11 Sep	474 567	49 867	22 107	27 760	76 307	25 258	46 569	4 480	12 130	3 756	66 617	265 889
Oct	469 137	63 078	30 924	32 154	75 904	23 911	47 285	4 708	12 237	3 345	59 877	254 696
Nov	477 977	65 765	35 955	29 811	77 063	24 888	47 724	4 450	12 256	3 442	60 007	259 445
Dic	489 909	80 676	26 170	54 507	79 700	24 631	49 951	5 118	12 502	3 660	65 811	247 560
12 Ene	506 733	104 228	26 229	77 999	78 386	23 587	51 009	3 791	13 789	2 857	66 393	241 081
Feb	518 919	125 350	27 967	97 383	83 825	25 147	53 528	5 150	12 605	2 803	72 702	221 634
Mar	526 430	153 062	26 744	126 318	84 238	24 685	55 331	4 222	12 043	2 478	72 815	201 793
Abr	519 620	152 370	26 969	125 401	85 396	26 007	53 953	5 436	13 135	2 220	71 214	195 284
May	525 091	149 633	33 802	115 832	87 217	26 032	54 923	6 261	13 152	2 294	78 750	194 044
Jun	529 926	165 801	49 541	116 260	84 850	26 148	54 208	4 493	13 273	2 506	74 744	188 751
Jul	523 034	172 002	46 158	125 843	84 353	26 459	55 326	2 567	15 125	2 485	69 564	179 506
Ago	526 578	184 738	44 857	139 880	82 633	26 031	53 651	2 952	13 626	2 579	67 061	175 941
Sep	540 511	178 202	45 340	132 862	82 100	25 028	54 824	2 248	13 360	2 733	72 098	192 019
Oct	535 139	177 710	39 523	138 186	80 653	24 032	54 713	1 909	14 435	2 569	71 032	188 740
Nov	547 673	181 506	37 948	143 558	81 782	22 914	56 193	2 675	13 612	2 686	77 371	190 716
Dic	556 848	179 322	37 783	141 539	83 582	23 674	57 144	2 765	14 449	2 827	79 009	197 659
13 Ene	561 022	184 082	28 610	155 472	82 969	23 756	57 292	1 921	15 387	2 655	73 437	202 492
Feb	571 597	172 575	29 135	143 440	87 383	24 475	60 195	2 712	14 575	2 805	81 682	212 577
Mar	583 700	183 952	29 135	154 817	87 885	24 245	60 123	3 517	15 036	2 887	81 816	212 125
Abr	579 726	174 606	28 485	146 121	89 977	25 293	61 907	2 778	17 304	2 873	77 488	217 478

22. MERCADOS SECUNDARIOS DE VALORES
A) Mercado de deuda en anotaciones en cuenta

**22.7 Bonos y obligaciones no segregados
y principales de deuda segregada del Estado**
Saldos nominales. Cartera a vencimiento

Millones de euros

	Saldo en circulación	Instituciones Financieras Monetarias (IFM) excepto Fondos del Mercado Monetario (FMM)			Fondos del Mercado Monetario y Otros intermediarios financieros				Sociedades no financieras	Hogares e ISFLSH	Administraciones Públicas	Resto del mundo
		Total	Banco de España	Otras IFM excepto FMM	Total	Instituciones de inversión colectiva (a)	Seguros y fondos de pensiones	Resto de intermediarios financieros				
	1	2	3	4	5	6	7	8	9	10	11	12
07	261 421	64 414	7 395	57 019	35 745	7 859	23 990	3 896	7 446	2 588	21 906	129 321
08	293 542	78 178	11 937	66 242	31 266	5 640	21 124	4 502	4 905	2 176	32 635	144 382
09	376 588	118 262	14 142	104 120	39 418	9 526	26 438	3 454	6 354	2 433	44 578	165 543
10	437 157	116 957	17 863	99 095	59 377	15 431	41 945	2 000	8 957	1 952	57 247	192 666
11	489 909	166 216	24 670	141 546	77 642	18 270	57 970	1 402	8 753	3 115	60 618	173 564
11 Ago	466 855	141 165	20 705	120 461	73 995	17 826	54 336	1 833	8 291	2 021	60 507	180 875
Sep	474 567	143 393	22 078	121 315	74 560	17 926	54 733	1 901	8 246	3 510	61 959	182 899
Oct	469 137	144 063	22 656	121 406	73 902	17 098	54 995	1 809	8 500	3 143	59 435	180 095
Nov	477 977	146 920	24 216	122 704	76 094	18 157	56 019	1 918	8 854	3 204	59 324	183 580
Dic	489 909	166 216	24 670	141 546	77 642	18 270	57 970	1 402	8 753	3 115	60 618	173 564
12 Ene	P 506 733	185 711	25 123	160 588	78 947	18 318	59 178	1 451	10 149	2 675	60 758	168 493
Feb	P 518 919	194 001	26 033	167 968	80 662	18 426	60 971	1 265	9 253	2 585	60 991	171 427
Mar	P 526 430	205 336	26 694	178 642	83 086	18 364	63 523	1 199	9 464	2 172	61 254	165 118
Abr	P 519 620	202 577	26 919	175 658	84 141	18 518	64 441	1 182	10 142	2 094	59 444	161 222
May	P 525 091	202 399	26 919	175 480	85 590	19 342	65 034	1 214	10 423	2 157	59 559	164 961
Jun	P 529 926	205 701	27 712	177 989	86 075	19 632	65 540	903	11 256	2 306	58 332	166 256
Jul	P 523 034	202 024	28 829	173 195	86 146	19 443	65 791	912	12 803	2 375	54 967	164 720
Ago	P 526 578	201 594	29 433	172 161	86 783	20 395	65 644	744	11 378	2 451	56 547	167 826
Sep	P 540 511	203 325	29 970	173 354	86 396	19 499	66 239	658	11 408	2 513	59 763	177 106
Oct	P 535 139	199 305	29 690	169 615	84 684	18 238	65 686	760	12 519	2 450	56 685	179 495
Nov	P 547 673	200 300	29 615	170 684	85 463	17 914	66 766	782	12 293	2 595	61 237	185 785
Dic	P 556 848	202 711	29 625	173 086	86 444	18 563	67 021	860	12 719	2 606	62 291	190 078
13 Ene	P 561 022	202 884	28 604	174 280	86 219	17 411	68 535	273	13 415	2 562	60 167	195 775
Feb	P 571 597	215 395	29 135	186 260	90 584	18 652	71 573	360	12 557	2 717	60 191	190 153
Mar	P 583 700	225 320	29 135	196 185	92 726	19 151	72 271	1 303	13 031	2 793	61 236	188 594

22. MERCADOS SECUNDARIOS DE VALORES
A) Mercado de deuda en anotaciones en cuenta

**22.8 Bonos y obligaciones no segregados
y principales de deuda segregada del Estado**
Operaciones simultáneas y con pacto de recompra

Millones de euros

	Instituciones Financieras Monetarias (IFM) excepto Fondos del Mercado Monetario (FMM)			Fondos del Mercado Monetario y Otros intermediarios financieros				Sociedades no financieras	Hogares e ISFLSH	Administraciones Públicas	Resto del mundo
	Total	Banco de España	Otras IFM excepto FMM	Total	Instituciones de inversión colectiva (a)	Seguros y fondos de pensiones	Resto de intermediarios financieros				
	1	2	3	4	5	6	7	8	9	10	11
07	-48 262	143	-48 405	37 774	25 500	8 559	3 715	13 119	2 117	12 898	-17 647
08	-51 468	4	-51 473	28 935	19 861	6 408	2 666	14 687	2 207	10 202	-4 563
09	-42 846	21	-42 867	14 748	10 236	3 224	1 288	8 185	690	11 155	8 069
10	-59 925	159	-60 084	7 777	8 487	-1 740	1 030	5 991	378	2 777	43 002
11	-85 540	1 499	-87 039	2 058	6 362	-8 019	3 715	3 748	545	5 193	73 996
11 Ago	-81 495	122	-81 618	-192	6 070	-8 120	1 859	4 785	214	260	76 428
Sep	-93 527	28	-93 555	1 747	7 332	-8 164	2 579	3 884	246	4 659	82 990
Oct	-80 985	8 268	-89 252	2 002	6 812	-7 710	2 899	3 738	202	442	74 601
Nov	-81 155	11 738	-92 894	969	6 731	-8 295	2 532	3 401	238	683	75 864
Dic	-85 540	1 499	-87 039	2 058	6 362	-8 019	3 715	3 748	545	5 193	73 996
12 Ene	P -81 483	1 106	-82 589	-561	5 269	-8 170	2 340	3 640	181	5 635	72 587
Feb	P -68 651	1 934	-70 584	3 163	6 721	-7 443	3 885	3 352	218	11 711	50 207
Mar	P -52 274	50	-52 324	1 152	6 321	-8 192	3 023	2 579	307	11 561	36 675
Abr	P -50 207	50	-50 257	1 255	7 489	-10 488	4 254	2 993	126	11 770	34 062
May	P -52 766	6 882	-59 648	1 627	6 690	-10 111	5 047	2 729	137	19 192	29 083
Jun	P -39 900	21 829	-61 730	-1 225	6 516	-11 332	3 590	2 017	200	16 412	22 496
Jul	P -30 022	17 329	-47 352	-1 794	7 016	-10 465	1 656	2 323	110	14 597	14 786
Ago	P -16 857	15 425	-32 281	-4 150	5 637	-11 993	2 207	2 249	128	10 513	8 115
Sep	P -25 123	15 370	-40 492	-4 296	5 529	-11 415	1 590	1 952	220	12 334	14 913
Oct	P -21 596	9 833	-31 429	-4 031	5 793	-10 974	1 149	1 916	119	14 347	9 245
Nov	P -18 794	8 332	-27 126	-3 681	4 999	-10 573	1 893	1 319	91	16 134	4 931
Dic	P -23 389	8 157	-31 547	-2 862	5 111	-9 878	1 905	1 730	221	16 718	7 582
13 Ene	P -18 802	6	-18 808	-3 250	6 345	-11 243	1 648	1 972	93	13 270	6 717
Feb	P -42 820	-	-42 820	-3 202	5 823	-11 377	2 352	2 019	89	21 490	22 424
Mar	P -41 368	-	-41 368	-4 841	5 093	-12 149	2 214	2 005	94	20 580	23 531

22. MERCADOS SECUNDARIOS DE VALORES
A) Mercado de deuda en anotaciones en cuenta

22.9 Letras del Tesoro
Importes negociados

Millones de euros

	Conjunto del mercado						Entre titulares de cuentas					
	Total	Operaciones simples al contado	Operaciones simples a plazo	Operaciones con pacto de recompra	Operaciones simultáneas al contado	Operaciones simultáneas a plazo	Total	Operaciones simples al contado	Operaciones simples a plazo	Operaciones con pacto de recompra	Operaciones simultáneas al contado	Operaciones simultáneas a plazo
	1	2	3	4	5	6	7	8	9	10	11	12
07	1 594 556	57 363	561	1 230 166	306 466	-	339 956	35 868	27	-	304 062	-
08	2 222 278	114 611	701	1 635 437	471 477	52	534 919	63 915	44	-	470 907	52
09	3 091 844	197 502	5 087	2 107 507	780 623	1 125	862 448	81 441	2 060	-	777 823	1 125
10	3 319 700	420 292	10 249	1 594 756	1 291 687	2 7161	362 121	88 218	45	-	1 271 289	2 569
11	3 692 347	876 841	24 004	1 213 816	1 571 021	6 6651	651 528	138 749	3 476	-	1 502 638	6 665
12	2 954 645	815 335	16 281	682 733	1 436 523	3 7731	597 312	180 854	1 913	-	1 410 772	3 773
11 Sep	339 949	85 909	331	98 361	155 155	192	159 880	10 945	-	-	148 743	192
11 Oct	279 702	74 931	3 577	77 396	123 247	551	132 302	12 538	57	-	119 157	551
11 Nov	272 740	80 935	2 314	64 828	124 518	145	129 607	12 771	133	-	116 558	145
11 Dic	226 727	63 035	252	51 188	112 250	-	123 963	14 841	-	-	109 122	-
12 Ene	244 508	67 293	1 551	52 286	123 328	50	134 846	15 742	-	-	119 054	50
12 Feb	313 069	72 548	1 703	78 234	160 139	445	182 313	24 359	200	-	157 309	445
12 Mar	231 333	71 756	1 663	77 990	77 426	2 498	106 770	28 146	468	-	75 658	2 498
12 Abr	198 563	47 443	44	63 331	87 610	135	96 439	10 071	-	-	86 234	135
12 May	208 381	47 657	413	65 520	94 791	-	108 979	14 964	-	-	94 015	-
12 Jun	234 491	49 725	1 538	62 914	120 315	-	129 435	9 443	-	-	119 992	-
12 Jul	229 671	52 251	263	47 702	129 398	56	138 803	10 079	0	-	128 668	56
12 Ago	225 324	55 630	1 229	44 134	124 330	-	131 838	8 281	10	-	123 546	-
12 Sep	224 749	66 977	1 046	43 758	112 903	65	125 605	14 032	-	-	111 508	65
12 Oct	291 977	106 304	2 529	46 487	136 518	139	147 077	15 737	10	-	131 190	139
12 Nov	295 605	102 616	2 301	56 115	134 188	384	148 924	17 130	466	-	130 943	384
12 Dic	256 974	75 137	2 000	44 262	135 575	-	146 283	12 869	758	-	132 655	-
13 Ene	271 940	109 255	1 716	40 206	120 612	150	143 310	25 092	426	-	117 642	150
13 Feb	241 581	81 618	419	52 530	106 912	101	122 845	18 910	184	-	103 650	101
13 Mar	220 354	78 102	3 320	47 430	91 473	28	111 385	21 403	305	-	89 649	28
13 Abr	193 080	68 033	1 766	41 619	81 505	158	95 931	15 800	342	-	79 789	-

22. MERCADOS SECUNDARIOS DE VALORES
A) Mercado de deuda en anotaciones en cuenta

22.10 Letras del Tesoro
Operaciones simples al contado
Importes negociados y tipos de interés

Millones de euros y porcentajes

	Importes negociados				Tipos de interés											
					Conjunto del mercado						Entre titulares de cuentas					
	Hasta tres meses	De tres a seis meses	De seis a doce meses	A más de doce meses	Hasta tres meses	De tres a seis meses	A seis meses	De seis a doce meses	A doce meses	A más de doce meses	Hasta tres meses	De tres a seis meses	A seis meses	De seis a doce meses	A doce meses	A más de doce meses
	1	2	3	4	5	6	7	8	9	10	11	12	13	14	15	16
07	12 031	10 497	29 736	5 099	3,84	3,95	4,01	4,04	4,06	4,06	3,80	3,92	3,99	4,03	4,07	4,06
08	20 301	26 546	67 764	-	3,67	3,73	3,69	3,73	3,73	-	3,64	3,71	3,70	3,73	3,71	-
09	47 755	69 841	79 906	-	0,69	0,77	0,87	0,95	0,95	-	0,67	0,77	0,80	1,00	0,99	-
10	104 481	90 573	177 620	47 617	0,69	1,08	1,17	1,47	1,63	2,01	0,68	1,01	1,25	1,49	1,69	2,06
11	204 213	185 694	388 302	98 632	1,58	2,20	2,51	2,85	3,16	3,35	1,58	2,09	2,35	2,70	3,04	3,25
12	194 383	201 575	334 563	84 814	0,62	1,45	1,76	2,34	2,74	2,88	0,84	1,47	1,81	2,31	2,67	2,83
11 Sep	15 805	23 739	34 466	11 899	1,32	2,35	2,70	3,18	3,62	3,19	1,45	2,10	2,59	2,88	3,33	3,56
11 Oct	18 617	18 511	29 824	7 979	1,63	2,74	3,50	3,78	3,63	3,74	1,69	2,59	2,97	3,27	3,47	3,49
11 Nov	25 759	17 865	29 414	7 896	2,79	4,22	4,76	4,21	4,68	4,77	3,54	4,29	4,59	4,58	4,75	4,88
11 Dic	18 423	16 694	23 489	4 430	2,49	3,56	2,94	3,70	3,66	4,42	2,05	3,00	2,87	3,40	3,45	3,52
12 Ene	18 651	24 068	17 003	7 571	0,70	2,00	2,17	2,50	2,30	2,21	0,99	1,74	1,87	2,15	2,04	2,34
12 Feb	15 817	16 360	30 349	10 022	0,37	0,64	0,89	1,18	1,68	1,86	0,53	0,80	0,94	1,31	1,63	1,87
12 Mar	14 750	16 778	28 747	11 481	0,21	0,43	0,39	0,81	1,38	1,62	0,39	0,56	0,67	1,03	1,43	1,57
12 Abr	12 503	9 412	20 727	4 800	0,30	0,49	1,27	1,96	2,45	2,56	0,53	0,97	1,52	2,03	2,42	2,58
12 May	10 161	9 986	20 204	7 307	0,32	1,05	1,59	2,51	3,10	3,27	0,56	1,29	1,78	2,50	3,27	3,30
12 Jun	10 383	13 272	20 524	5 544	1,13	2,41	2,33	3,59	4,49	4,19	1,50	2,40	2,54	3,56	4,18	4,17
12 Jul	17 180	13 719	16 260	5 092	1,13	1,93	3,07	3,28	4,02	4,41	1,42	2,03	3,11	3,26	4,05	4,14
12 Ago	12 141	17 547	20 592	5 350	0,43	1,55	1,97	2,56	3,20	3,37	0,70	1,39	2,00	2,55	3,09	3,19
12 Sep	14 209	17 150	28 295	7 323	0,76	1,64	1,86	2,51	2,67	2,88	0,79	1,62	1,73	2,44	2,63	2,86
12 Oct	25 324	25 186	47 549	8 244	0,66	1,86	2,02	2,45	2,60	2,81	0,76	1,72	1,97	2,44	2,54	2,73
12 Nov	22 566	21 572	50 618	7 860	0,58	1,69	1,90	2,49	2,64	2,79	1,00	1,59	1,90	2,38	2,42	2,75
12 Dic	20 698	16 522	33 696	4 220	0,81	1,62	1,66	2,17	2,36	2,52	0,94	1,49	1,65	2,08	2,26	2,48
13 Ene	24 798	19 970	53 100	11 387	0,27	0,47	0,59	1,17	1,48	1,71	0,39	0,82	0,89	1,25	1,43	1,79
13 Feb	16 489	16 173	43 691	5 264	0,28	0,29	0,34	0,88	1,47	1,63	0,31	0,59	0,87	1,14	1,47	1,72
13 Mar	11 278	21 931	41 532	3 362	0,20	0,33	0,54	0,76	1,39	1,48	0,26	0,41	0,78	1,02	1,36	1,50
13 Abr	9 042	21 742	34 738	2 511	0,16	0,37	0,46	0,45	0,90	1,23	0,15	0,38	0,59	0,92	1,11	1,19

22. MERCADOS SECUNDARIOS DE VALORES
A) Mercado de deuda en anotaciones en cuenta

22.11 Letras del Tesoro
Operaciones simultáneas al contado
Importes negociados y tipos de interés
Millones de euros y porcentajes

	Importes negociados						Tipos de interés									
	Conjunto del mercado						Conjunto del mercado					Entre titulares de cuentas				
	Día a día	Hasta un mes	De uno a tres meses	De tres a seis meses	De seis a doce meses	A más de doce meses	Día a día	A una semana	A un mes	A tres meses	A seis meses	Día a día	A una semana	A un mes	A tres meses	A seis meses
1	2	3	4	5	6	7	8	9	10	11	12	13	14	15	16	
07	265 524	38 847	1 294	634	164	3	3,78	3,74	3,82	3,87	3,98	3,78	3,74	3,82	3,87	3,98
08	417 714	50 318	2 129	1 239	77	-	3,70	3,67	3,71	3,65	3,89	3,70	3,67	3,71	3,65	3,89
09	677 290	97 669	2 904	2 298	463	-	0,62	0,59	0,58	0,63	0,65	0,62	0,59	0,58	0,63	0,65
10	1 147 826	138 977	2 143	1 880	861	1	0,41	0,40	0,49	0,56	0,59	0,41	0,40	0,49	0,56	0,59
11	1 385 024	154 686	17 431	2 263	7 636	3 982	0,89	0,97	1,17	1,19	1,18	0,89	0,97	1,15	1,19	1,18
12	1 285 656	138 672	5 088	5 288	1 819	-	0,19	0,32	0,37	0,42	0,46	0,19	0,32	0,37	0,43	0,46
11 Sep	145 853	8 764	196	0	342	-	1,03	1,14	1,26	1,39	1,40	1,04	1,15	1,28	1,39	1,40
Oct	102 826	18 486	1 183	579	173	0	1,09	1,24	1,29	1,83	-	1,09	1,22	1,31	1,83	-
Nov	111 577	11 146	382	161	250	1 003	1,01	1,11	1,51	0,87	-	1,02	1,14	1,51	0,87	-
Dic	100 337	10 570	1 014	84	246	-	0,64	0,66	1,13	0,98	-	0,64	0,67	1,06	0,98	-
12 Ene	107 768	14 325	876	213	146	-	0,25	0,35	0,33	0,24	0,75	0,25	0,35	0,33	0,24	0,75
Feb	147 494	10 310	931	218	1 186	-	0,28	0,26	0,30	0,33	0,56	0,28	0,25	0,31	0,33	0,56
Mar	69 126	7 749	403	6	142	-	0,18	0,18	0,20	0,26	0,28	0,18	0,18	0,22	0,26	0,28
Abr	76 138	11 043	229	32	169	-	0,23	0,24	0,23	0,25	-	0,23	0,24	0,23	0,25	-
May	81 152	13 193	89	193	164	-	0,25	0,25	0,32	0,27	0,27	0,25	0,26	0,34	0,27	0,27
Jun	111 674	8 623	16	-	1	-	0,33	0,43	0,72	0,45	-	0,33	0,44	0,72	0,45	-
Jul	123 329	5 725	339	-	5	-	0,20	0,33	0,32	1,00	-	0,20	0,34	0,32	1,00	-
Ago	114 696	9 360	274	-	1	-	0,16	0,35	0,41	-	-	0,16	0,35	0,41	-	-
Sep	99 566	8 616	95	4 626	-	-	0,10	0,37	0,32	0,73	-	0,10	0,37	0,34	0,73	-
Oct	120 794	15 184	540	-	-	-	0,14	0,34	0,34	0,28	-	0,14	0,35	0,34	-	-
Nov	119 883	13 406	899	-	-	-	0,06	0,37	0,45	0,37	-	0,06	0,37	0,45	0,37	-
Dic	114 036	21 139	395	-	5	-	0,13	0,36	0,45	-	-	0,13	0,36	0,45	-	-
13 Ene	111 246	9 005	360	-	-	-	0,03	0,13	0,24	0,45	-	0,03	0,13	0,24	0,45	-
Feb	100 044	5 158	1 710	-	-	-	0,04	0,05	0,16	-	-	0,04	0,05	0,16	-	-
Mar	81 217	9 657	599	-	-	-	0,07	0,17	0,44	0,32	-	0,07	0,17	0,44	0,32	-
Abr	74 409	7 055	41	-	-	-	0,07	0,22	0,23	0,40	-	0,07	0,22	0,23	0,40	-

22. MERCADOS SECUNDARIOS DE VALORES
A) Mercado de deuda en anotaciones en cuenta

22.12 Letras del Tesoro
Operaciones con pacto de recompra
Importes negociados y tipos de interés
Millones de euros y porcentajes

	Importes negociados						Tipos de interés									
	Conjunto del mercado						Conjunto del mercado					Entre titulares de cuentas				
	Día a día	Hasta un mes	De uno a tres meses	De tres a seis meses	De seis a doce meses	A más de doce meses	Día a día	A una semana	A un mes	A tres meses	A seis meses	Día a día	A una semana	A un mes	A tres meses	A seis meses
1	2	3	4	5	6	7	8	9	10	11	12	13	14	15	16	
07	1 109 217	108 566	8 267	2 462	1 614	40	3,73	3,71	3,71	3,66	3,84	-	-	-	-	-
08	1 491 943	133 258	6 200	2 216	1 820	-	3,68	3,68	3,62	3,66	3,61	-	-	-	-	-
09	1 938 564	157 095	7 676	3 631	540	-	0,60	0,57	0,59	0,75	0,79	-	-	-	-	-
10	1 459 209	128 646	3 331	2 332	1 134	104	0,41	0,43	0,53	0,77	1,21	-	-	-	-	-
11	1 109 877	100 581	2 218	476	620	43	0,94	0,96	1,08	1,20	1,80	-	-	-	-	-
12	634 696	45 946	1 194	461	417	19	0,20	0,28	0,39	0,80	1,45	-	-	-	-	-
11 Sep	91 129	6 949	222	18	39	4	1,07	1,05	1,20	1,48	1,69	-	-	-	-	-
Oct	64 536	12 598	107	95	56	4	1,19	1,14	1,28	1,64	2,86	-	-	-	-	-
Nov	57 874	6 868	62	5	17	2	1,17	1,10	1,24	1,62	2,91	-	-	-	-	-
Dic	43 557	7 424	75	63	66	4	0,76	0,88	0,92	0,88	2,67	-	-	-	-	-
12 Ene	46 645	5 525	74	11	31	0	0,28	0,34	0,58	1,94	0,96	-	-	-	-	-
Feb	74 059	4 081	49	24	20	1	0,29	0,30	0,36	0,49	0,68	-	-	-	-	-
Mar	72 585	5 284	88	23	10	0	0,22	0,20	0,22	0,46	0,36	-	-	-	-	-
Abr	56 179	6 821	191	37	103	0	0,25	0,24	0,33	0,66	0,42	-	-	-	-	-
May	61 004	4 342	80	39	55	0	0,26	0,27	0,31	0,60	0,67	-	-	-	-	-
Jun	60 543	2 230	54	71	14	1	0,34	0,37	0,48	0,41	2,88	-	-	-	-	-
Jul	45 223	2 176	216	26	61	1	0,23	0,28	0,39	0,73	3,16	-	-	-	-	-
Ago	40 845	3 167	73	40	10	1	0,15	0,25	0,45	0,70	2,11	-	-	-	-	-
Sep	42 070	1 387	104	158	39	-	0,10	0,27	0,44	1,54	2,27	-	-	-	-	-
Oct	41 383	4 939	110	12	29	14	0,17	0,32	0,39	0,42	1,62	-	-	-	-	-
Nov	53 569	2 450	64	2	29	0	0,08	0,31	0,35	0,73	1,48	-	-	-	-	-
Dic	40 591	3 544	91	20	16	0	0,08	0,23	0,44	0,86	0,75	-	-	-	-	-
13 Ene	37 624	2 475	82	7	19	-	0,05	0,17	0,27	0,52	0,40	-	-	-	-	-
Feb	50 555	1 857	85	5	16	13	0,05	0,12	0,23	0,32	0,36	-	-	-	-	-
Mar	43 561	3 809	55	5	1	0	0,07	0,36	0,37	0,63	0,38	-	-	-	-	-
Abr	39 384	2 174	57	3	1	0	0,08	0,32	0,40	0,53	0,72	-	-	-	-	-

22. MERCADOS SECUNDARIOS DE VALORES
A) Mercado de deuda en anotaciones en cuenta

22.15 Bonos y obligaciones del Estado no segregados
Operaciones simultáneas al contado
Importes negociados y tipos de interés

Millones de euros y porcentajes

	Importes negociados						Tipos de interés									
	Conjunto del mercado						Conjunto del mercado					Entre titulares de cuentas				
	Día a día	Hasta un mes	De uno a tres meses	De tres a seis meses	De seis a doce meses	A más de doce meses	Día a día	A una semana	A un mes	A tres meses	A seis meses	Día a día	A una semana	A un mes	A tres meses	A seis meses
1	2	3	4	5	6	7	8	9	10	11	12	13	14	15	16	
07	6 914 141	853 471	78 397	28 855	7 068	37	3,78	3,80	3,85	3,91	3,99	3,78	3,80	3,85	3,90	3,99
08	6 006 329	738 021	81 285	20 154	8 342	16	3,71	3,71	3,74	3,71	3,70	3,71	3,71	3,74	3,71	3,71
09	5 636 474	740 135	54 073	15 212	6 025	102	0,61	0,61	0,63	0,67	0,74	0,61	0,61	0,63	0,67	0,73
10	5 654 693	885 793	70 140	13 452	4 489	-	0,39	0,49	0,56	0,72	0,80	0,39	0,50	0,57	0,74	0,83
11	6 217 405	843 509	199 119	18 485	5 897	2 392	0,87	1,01	1,15	1,35	1,79	0,87	1,03	1,17	1,35	1,78
12	4 218 743	729 470	94 008	5 916	225	51	0,18	0,37	0,41	0,58	0,57	0,18	0,37	0,41	0,56	0,68
11 Sep	607 523	86 338	15 809	4 148	30	-	0,99	1,13	1,18	1,42	-	0,99	1,17	1,23	1,37	-
Oct	521 581	87 385	27 177	1 052	51	-	1,06	1,24	1,28	1,44	2,45	1,06	1,32	1,30	1,44	2,45
Nov	563 347	66 270	14 608	334	1 445	35	0,99	1,06	1,28	1,60	-	1,01	1,11	1,28	1,65	-
Dic	444 388	109 890	8 764	371	23	-	0,63	0,82	1,04	1,51	-	0,64	0,84	1,08	1,33	-
12 Ene	469 684	92 008	32 751	101	-	-	0,24	0,33	0,36	0,51	0,50	0,24	0,34	0,37	0,50	-
Feb	527 314	70 413	10 308	902	4	-	0,27	0,29	0,28	0,53	0,39	0,27	0,29	0,28	0,53	0,39
Mar	385 353	42 176	6 764	1 792	-	51	0,17	0,17	0,16	0,60	-	0,17	0,18	0,16	0,60	-
Abr	303 323	39 060	6 735	147	-	-	0,20	0,20	0,21	0,45	-	0,20	0,21	0,21	0,45	-
May	377 158	41 631	4 540	569	-	-	0,24	0,27	0,31	0,61	0,55	0,25	0,29	0,32	0,61	0,55
Jun	320 118	38 631	2 568	232	-	-	0,32	0,51	0,76	0,97	-	0,32	0,52	0,77	0,93	-
Jul	338 244	36 043	4 477	142	171	-	0,20	0,38	0,44	0,53	1,00	0,20	0,38	0,44	0,15	1,00
Ago	318 676	58 524	3 483	10	9	-	0,14	0,45	0,45	-	0,45	0,14	0,45	0,45	-	-
Sep	312 125	44 302	3 627	1 065	41	-	0,09	0,41	0,43	0,47	-	0,10	0,42	0,43	0,46	-
Oct	330 066	83 367	9 292	519	-	-	0,14	0,47	0,51	0,44	0,35	0,15	0,47	0,51	0,67	-
Nov	299 943	97 080	6 716	322	-	-	0,06	0,49	0,51	0,64	0,76	0,06	0,49	0,53	0,64	0,76
Dic	236 739	86 235	2 747	117	-	-	0,09	0,44	0,46	0,58	-	0,09	0,45	0,46	0,58	-
13 Ene	325 831	52 199	12 318	639	8	-	0,03	0,09	0,25	0,32	0,07	0,03	0,09	0,25	0,30	-
Feb	322 796	56 079	13 206	-	107	-	0,04	0,09	0,27	0,42	-	0,04	0,09	0,27	0,42	-
Mar	300 415	69 548	11 473	474	4	-	0,07	0,22	0,29	0,42	-	0,07	0,22	0,29	0,42	-
Abr	340 270	85 520	11 585	184	-	-	0,07	0,27	0,33	0,48	-	0,07	0,28	0,36	0,48	-

22. MERCADOS SECUNDARIOS DE VALORES
A) Mercado de deuda en anotaciones en cuenta

22.16 Bonos y obligaciones del Estado no segregados
Operaciones con pacto de recompra
Importes negociados y tipos de interés

Millones de euros y porcentajes

	Importes negociados						Tipos de interés									
	Conjunto del mercado						Conjunto del mercado					Entre titulares de cuentas				
	Día a día	Hasta un mes	De uno a tres meses	De tres a seis meses	De seis a doce meses	A más de doce meses	Día a día	A una semana	A un mes	A tres meses	A seis meses	Día a día	A una semana	A un mes	A tres meses	A seis meses
1	2	3	4	5	6	7	8	9	10	11	12	13	14	15	16	
07	8 786 896	616 721	26 777	13 949	2 036	324	3,73	3,72	3,78	3,87	4,01	-	-	-	-	-
08	7 444 969	492 913	26 976	11 241	1 116	66	3,67	3,66	3,66	3,76	3,85	-	-	-	-	-
09	5 697 686	382 468	13 316	3 418	1 240	63	0,60	0,60	0,61	0,77	0,83	-	-	-	-	-
10	3 728 173	228 746	7 864	1 940	602	-	0,42	0,50	0,62	0,83	1,00	-	-	-	-	-
11	2 558 669	176 745	4 081	832	528	7	0,93	1,02	1,17	1,67	2,04	-	-	-	-	-
12	1 796 173	123 419	2 280	487	147	-	0,22	0,28	0,38	0,84	1,35	-	-	-	-	-
11 Sep	192 801	10 956	728	68	2	-	1,11	1,17	1,40	1,55	2,16	-	-	-	-	-
Oct	168 123	22 727	258	36	15	-	1,18	1,25	1,36	1,87	1,85	-	-	-	-	-
Nov	177 428	12 714	325	27	9	-	1,15	1,16	1,26	2,21	4,47	-	-	-	-	-
Dic	154 877	24 215	305	74	1	-	0,72	0,84	1,07	1,74	2,38	-	-	-	-	-
12 Ene	179 944	15 523	168	78	12	-	0,27	0,32	0,49	1,34	0,82	-	-	-	-	-
Feb	182 673	8 551	159	31	10	-	0,30	0,31	0,35	0,67	1,03	-	-	-	-	-
Mar	182 233	12 480	279	135	11	-	0,21	0,21	0,27	0,29	0,43	-	-	-	-	-
Abr	138 258	13 284	119	3	23	-	0,25	0,24	0,25	1,49	0,32	-	-	-	-	-
May	166 958	8 464	191	31	15	-	0,29	0,26	0,30	0,93	1,36	-	-	-	-	-
Jun	150 758	6 376	104	84	3	-	0,36	0,36	0,54	0,75	1,57	-	-	-	-	-
Jul	159 897	5 559	410	46	30	-	0,26	0,31	0,50	0,58	2,64	-	-	-	-	-
Ago	160 968	10 230	134	3	7	-	0,19	0,27	0,42	2,19	3,16	-	-	-	-	-
Sep	136 683	7 369	96	2	29	-	0,13	0,30	0,28	0,57	-	-	-	-	-	-
Oct	129 974	16 869	254	26	8	-	0,18	0,29	0,30	0,40	-	-	-	-	-	-
Nov	115 981	8 940	100	4	0	-	0,09	0,27	0,38	0,51	-	-	-	-	-	-
Dic	91 845	9 574	266	45	-	-	0,10	0,20	0,40	0,32	0,72	-	-	-	-	-
13 Ene	134 826	8 732	370	47	142	-	0,07	0,11	0,22	0,39	1,88	-	-	-	-	-
Feb	141 489	5 022	105	37	5	-	0,06	0,10	0,34	1,04	1,28	-	-	-	-	-
Mar	112 481	8 723	211	21	1	-	0,08	0,32	0,29	0,96	0,30	-	-	-	-	-
Abr	131 773	6 548	565	45	47	-	0,08	0,19	0,37	0,38	0,51	-	-	-	-	-

22. MERCADOS SECUNDARIOS DE VALORES
A) Mercado de deuda en anotaciones en cuenta

22.17 Bonos y obligaciones del Estado no segregados
Índices de rendimiento y estadísticos complementarios

Base diciembre 1987 = 100

	Índices de Rendimiento			Estadísticos de riesgo esperado					
	Total	Índice de precios	Índice de intereses	Plazos		Variabilidad	Semielasticidades		
				Vida media	Duración		Sensibilidad	Convexidad	
1	2	3	4	5	6	7	8		
06	577,02	136,02	424,23	7,77	5,74	-6,49	-5,52	0,636	
07	588,78	131,83	446,62	7,02	3,86	-4,05	-3,70	0,368	
08	643,51	136,64	470,96	7,30	5,40	-6,14	-5,21	0,582	
09	674,29	136,52	493,92	7,12	5,18	-5,81	-5,00	0,561	
10	647,73	124,72	519,33	7,69	5,31	-5,24	-5,04	0,573	
11	684,35	125,17	546,75	7,49	5,13	-5,07	-4,87	0,568	
11 Sep	679,43	125,88	539,74	7,77	5,40	-5,32	-5,14	0,600	
Oct	672,63	124,03	542,29	7,66	5,28	-5,12	-5,01	0,582	
Nov	634,95	116,38	545,57	7,34	4,93	-4,35	-4,62	0,514	
Dic	684,35	125,17	546,75	7,49	5,13	-5,07	-4,87	0,568	
12 Ene	693,90	126,40	548,99	7,32	5,11	-5,00	-4,87	0,565	
Feb	705,22	127,98	551,02	8,59	5,94	-5,95	-5,66	0,686	
Mar	699,70	126,43	553,41	8,44	5,78	-5,71	-5,50	0,660	
Abr	687,73	123,67	556,11	8,33	5,64	-5,42	-5,34	0,637	
May	666,75	119,23	559,22	8,11	5,41	-4,96	-5,09	0,594	
Jun	653,96	116,34	562,09	7,86	5,17	-4,58	-4,84	0,550	
Jul	641,68	113,47	565,49	9,72	6,47	-5,36	-6,03	0,705	
Ago	684,85	120,59	567,92	9,47	6,39	-5,70	-6,01	0,709	
Sep	706,51	123,92	570,11	9,52	6,46	-6,03	-6,10	0,732	
Oct	719,51	125,62	572,75	9,39	6,38	-6,08	-6,04	0,722	
Nov	735,54	127,92	575,01	9,49	6,43	-6,23	-6,09	0,736	
Dic	751,05	130,10	577,29	9,42	6,44	-6,55	-6,13	0,748	
13 Ene	762,41	131,54	579,60	9,24	6,44	-6,51	-6,14	0,749	
Feb	765,90	131,63	581,86	9,31	6,46	-6,58	-6,16	0,758	
Mar	776,25	132,94	583,89	9,35	6,50	-6,82	-6,21	0,773	
Abr	803,77	137,17	585,95	9,45	6,62	-7,38	-6,36	0,808	

22. MERCADOS SECUNDARIOS DE VALORES
A) Mercado de deuda en anotaciones en cuenta

22.18 Principales y cupones de deuda segregada del Estado
Importes negociados

Millones de euros

	Conjunto del mercado						Entre titulares de cuentas					
	Total	Operaciones simples al contado	Operaciones simples a plazo	Operaciones con pacto de recompra	Operaciones simultáneas al contado	Operaciones simultáneas a plazo	Total	Operaciones simples al contado	Operaciones simples a plazo	Operaciones con pacto de recompra	Operaciones simultáneas al contado	Operaciones simultáneas a plazo
1	2	3	4	5	6	7	8	9	10	11	12	
09	471 395	21 793	7 157	439 645	2 490	309	4 978	2 100	117	-	2 452	309
10	262 782	36 635	10 383	213 778	1 737	250	12 997	8 530	2 537	-	1 679	250
11	316 997	46 462	5 538	252 348	11 614	1 035	19 560	5 171	1 912	-	11 447	1 031
12	369 689	24 545	783	337 036	3 523	3 802	12 509	5 312	3	-	3 392	3 802
11 Sep	23 597	4 611	664	17 692	626	4	1 124	205	293	-	626	-
Oct	30 117	1 894	262	23 985	3 976	-	4 778	672	145	-	3 961	-
Nov	30 307	2 728	159	27 114	306	-	898	482	115	-	301	-
Dic	30 036	1 582	72	28 100	282	-	430	148	-	-	282	-
12 Ene	30 891	2 506	96	27 057	1 232	-	1 491	331	2	-	1 158	-
Feb	18 810	2 360	35	16 253	146	16	463	322	-	-	124	16
Mar	30 382	2 749	11	27 485	137	-	800	664	-	-	137	-
Abr	27 988	2 796	123	23 456	339	1 275	2 134	540	-	-	319	1 275
May	31 072	2 051	165	28 280	576	-	773	197	-	-	576	-
Jun	29 240	1 477	72	27 339	352	-	666	316	-	-	350	-
Jul	35 592	2 029	29	32 187	177	1 171	2 025	677	-	-	177	1 171
Ago	32 360	1 156	35	31 130	39	-	141	102	-	-	39	-
Sep	31 632	3 229	20	28 315	68	-	1 138	1 082	0	-	56	-
Oct	36 987	1 661	73	33 849	66	1 339	1 828	424	-	-	66	1 339
Nov	33 445	1 114	84	32 173	75	-	461	387	-	-	75	-
Dic	31 288	1 417	41	29 512	318	-	588	269	1	-	318	-
13 Ene	37 350	2 384	104	33 170	128	1 564	2 143	449	5	-	126	1 564
Feb	33 392	3 908	210	29 160	114	-	2 170	2 054	2	-	114	-
Mar	28 578	1 709	90	26 684	94	-	391	239	57	-	94	-
Abr	32 137	1 344	2	29 091	99	1 601	1 884	184	-	-	99	1 601

22. MERCADOS SECUNDARIOS DE VALORES
A) Mercado de deuda en anotaciones en cuenta

22.19 Principales y cupones de deuda segregada del Estado
Operaciones simples al contado
Importes negociados y tipos de interés

Millones de euros y porcentajes

	Importes negociados								Tipos de interés									
	Conjunto del mercado								Conjunto del mercado					Entre titulares de cuentas				
									A tres años	A cinco años	A diez años	A quince años	A treinta años	A tres años	A cinco años	A diez años	A quince años	A treinta años
Hasta un año	De uno a dos años	De dos a tres años	De tres a cuatro años	De cuatro a seis años	De seis a diez años	De diez a veinte años	De veinte a treinta años	9	10	11	12	13	14	15	16	17	18	
1	2	3	4	5	6	7	8											
09	934	861	1 846	1 948	1 176	4 653	5 665	4 710	2,24	3,14	4,16	4,64	4,65	2,25	3,05	4,11	4,55	4,62
10	1 642	3 035	2 215	2 782	2 956	5 544	7 580	10 882	2,69	3,41	4,47	5,00	5,22	2,63	3,41	4,48	5,27	5,26
11	2 111	4 723	1 902	2 114	3 520	5 379	7 017	19 695	3,96	4,78	5,60	6,15	6,04	3,92	4,75	5,51	6,15	6,13
12	1 393	1 226	1 131	1 327	3 165	3 885	5 209	7 209	4,06	4,96	6,19	6,58	6,42	3,86	5,02	6,11	6,38	6,64
11 Sep	120	101	238	116	159	110	602	3 166	4,21	4,50	5,42	6,05	5,85	3,99	-	-	-	6,25
Oct	88	184	57	38	254	423	523	328	3,93	4,59	5,37	6,01	6,07	3,92	4,54	-	-	6,17
Nov	104	991	28	67	381	277	329	551	4,48	5,96	6,96	6,65	6,57	-	4,80	-	7,20	6,58
Dic	92	629	16	82	153	141	181	287	3,87	5,03	5,49	6,56	6,24	4,28	5,03	-	6,00	5,83
12 Ene	46	119	33	34	145	673	517	939	3,64	4,58	5,63	6,07	5,92	3,51	4,35	-	6,07	5,98
Feb	100	134	85	121	317	729	326	548	2,82	3,88	5,47	6,27	5,99	2,81	3,88	5,53	-	-
Mar	260	177	228	114	235	417	547	770	2,61	4,05	5,53	6,13	6,10	2,78	3,98	5,42	6,01	-
Abr	120	143	43	85	548	468	869	520	3,69	4,82	6,16	6,79	6,48	3,72	4,81	6,21	-	6,54
May	104	94	199	257	34	283	386	693	3,88	5,53	6,14	6,47	6,43	-	5,95	6,17	6,64	6,84
Jun	153	79	42	110	380	176	217	320	5,59	5,92	6,55	6,99	6,52	5,66	5,87	6,83	6,99	7,09
Jul	149	51	132	214	247	144	357	736	5,52	5,92	6,68	7,50	7,01	-	5,96	6,54	-	6,79
Ago	149	45	30	107	89	173	86	478	5,23	6,03	7,03	7,15	7,01	5,21	5,93	-	-	-
Sep	57	84	128	99	454	166	901	1 339	4,13	5,02	6,65	6,51	6,87	3,82	5,33	-	6,52	-
Oct	132	123	103	58	339	318	438	149	4,11	4,71	6,39	6,64	6,32	3,77	4,63	6,10	-	-
Nov	35	72	72	58	230	104	136	406	3,82	4,48	6,11	6,46	6,52	3,70	5,02	-	6,52	-
Dic	87	104	35	70	147	234	428	312	3,66	4,48	5,86	6,01	5,85	3,62	4,52	-	5,96	-
13 Ene	106	109	85	103	313	132	949	586	3,07	3,94	5,80	6,03	5,78	2,93	3,78	-	-	-
Feb	230	92	76	202	500	432	788	1 586	3,17	4,00	5,58	5,87	5,93	3,40	4,12	-	-	-
Mar	80	143	89	59	269	160	472	437	2,82	3,71	5,49	5,62	5,70	2,72	3,71	-	5,55	-
Abr	62	86	112	106	154	134	264	426	2,74	3,38	5,35	5,34	5,47	2,64	3,08	4,92	-	-

22. MERCADOS SECUNDARIOS DE VALORES
A) Mercado de deuda en anotaciones en cuenta

22.20 Principales y cupones de deuda segregada del Estado
Operaciones simultáneas al contado
Importes negociados y tipos de interés

Millones de euros y porcentajes

	Importes negociados						Tipos de interés										
	Conjunto del mercado						Conjunto del mercado					Entre titulares de cuentas					
							Día a día	A una semana	A un mes	A tres meses	A seis meses	Día a día	A una semana	A un mes	A tres meses	A seis meses	
1	2	3	4	5	6	7	8	9	10	11	12	13	14	15	16		
09		5	764	924	318	478	-	0,36	0,34	0,26	0,45	0,90	0,36	0,34	0,26	0,45	0,90
10		278	297	657	472	-	34	0,18	0,26	0,31	1,34	0,72	0,18	0,26	0,31	1,34	0,72
11		3 798	3 838	3 668	14	6	290	0,81	0,67	1,08	1,45	-	0,78	0,67	1,08	1,45	-
12		418	1 486	1 183	68	32	337	0,11	0,19	0,92	-	-	0,11	0,19	0,92	-	-
11 Sep		543	39	-	-	-	43	1,41	0,76	-	-	-	1,41	0,76	-	-	-
Oct		2 731	188	1 046	-	-	11	1,19	0,96	-	-	-	1,19	0,96	-	-	-
Nov		190	74	42	-	-	-	1,25	0,86	-	-	-	1,25	0,86	-	-	-
Dic		20	87	-	5	0	170	0,63	0,41	1,25	-	-	0,63	0,41	1,25	-	-
12 Ene		21	131	1 069	-	-	11	0,10	0,23	-	-	-	0,10	0,23	-	-	-
Feb		25	53	23	-	23	23	0,22	0,24	-	-	-	0,22	0,24	-	-	-
Mar		17	72	-	-	0	47	0,08	0,11	-	-	-	0,08	0,11	-	-	-
Abr		167	138	34	-	-	-	0,03	0,13	-	-	-	0,03	0,13	-	-	-
May		127	353	-	-	-	95	0,11	0,15	-	-	-	0,11	0,15	-	-	-
Jun		12	339	0	-	1	0	0,25	0,30	1,38	-	-	0,25	0,30	1,38	-	-
Jul		10	158	8	-	-	0	0,20	0,16	1,37	-	-	0,20	0,16	1,37	-	-
Ago		5	33	-	-	-	-	0,12	0,25	1,14	-	-	0,12	0,25	1,14	-	-
Sep		11	34	23	-	-	-	0,06	0,21	-	-	-	0,06	0,21	-	-	-
Oct		2	56	8	-	0	-	0,07	0,21	0,35	-	-	0,07	0,21	0,35	-	-
Nov		2	67	1	-	0	4	0,02	0,15	1,11	-	-	0,02	0,15	1,11	-	-
Dic		17	51	17	68	8	156	0,03	0,12	1,11	-	-	0,03	0,12	1,11	-	-
13 Ene		41	83	4	-	-	0	0,02	0,04	1,11	-	-	0,02	0,04	1,11	-	-
Feb		3	110	0	0	0	0	0,05	0,06	-	-	-	0,05	0,06	-	-	-
Mar		2	91	-	0	-	0	0,00	0,10	1,12	-	1,05	0,00	0,10	1,12	-	1,05
Abr		11	88	-	0	-	0	0,06	0,13	1,12	-	-	0,06	0,13	1,12	-	-

22. MERCADOS SECUNDARIOS DE VALORES
A) Mercado de deuda en anotaciones en cuenta

22.21 Principales y cupones de deuda segregada del Estado
Operaciones con pacto de recompra
Importes negociados y tipos de interés

Millones de euros y porcentajes

	Importes negociados						Tipos de interés									
	Conjunto del mercado						Conjunto del mercado					Entre titulares de cuentas				
	Día a día	Hasta un mes	De uno a tres meses	De tres a seis meses	De seis a doce meses	A más de doce meses	Día a día	A una semana	A un mes	A tres meses	A seis meses	Día a día	A una semana	A un mes	A tres meses	A seis meses
1	2	3	4	5	6	7	8	9	10	11	12	13	14	15	16	
09	424 973	14 255	74	17	39	288	0,61	0,61	0,64	0,66	0,87	-	-	-	-	-
10	203 617	9 910	71	17	39	123	0,43	0,55	0,58	0,71	1,52	-	-	-	-	-
11	240 966	11 116	71	24	22	149	0,93	1,09	1,21	1,45	1,96	-	-	-	-	-
12	320 531	16 131	65	36	50	223	0,21	0,29	0,62	0,83	1,27	-	-	-	-	-
11 Sep	17 088	604	-	-	-	-	1,06	1,34	1,40	-	-	-	-	-	-	-
Oct	21 501	2 440	10	-	8	26	1,10	1,27	1,46	1,65	-	-	-	-	-	-
Nov	26 613	493	7	-	-	-	1,10	1,20	1,48	1,83	-	-	-	-	-	-
Dic	25 218	2 828	2	-	7	44	0,76	0,97	1,21	-	-	-	-	-	-	-
12 Ene	25 943	1 098	5	-	-	11	0,30	0,33	0,56	0,64	-	-	-	-	-	-
Feb	16 093	111	6	0	22	21	0,30	0,32	0,40	0,79	0,50	-	-	-	-	-
Mar	26 018	1 414	4	0	0	49	0,21	0,20	0,36	-	0,35	-	-	-	-	-
Abr	21 016	2 433	7	-	-	-	0,25	0,25	0,32	0,41	-	-	-	-	-	-
May	26 968	1 307	2	1	1	1	0,29	0,29	0,40	0,60	-	-	-	-	-	-
Jun	26 916	419	2	-	2	-	0,39	0,37	0,99	-	-	-	-	-	-	-
Jul	31 683	477	15	-	8	4	0,24	0,27	0,76	1,00	-	-	-	-	-	-
Ago	29 565	1 562	2	-	1	-	0,16	0,37	0,74	0,80	-	-	-	-	-	-
Sep	27 999	313	1	0	2	-	0,11	0,32	0,80	-	-	-	-	-	-	-
Oct	30 816	3 010	11	1	8	4	0,17	0,30	0,44	1,02	-	-	-	-	-	-
Nov	30 452	1 707	9	2	2	1	0,07	0,23	0,70	1,39	2,10	-	-	-	-	-
Dic	27 063	2 279	1	32	4	132	0,07	0,29	0,92	-	2,11	-	-	-	-	-
13 Ene	31 573	1 595	2	-	0	-	0,04	0,08	0,82	-	-	-	-	-	-	-
Feb	28 989	162	8	1	-	0	0,04	0,10	0,95	0,55	1,48	-	-	-	-	-
Mar	24 922	1 754	6	2	-	-	0,06	0,29	0,95	0,73	-	-	-	-	-	-
Abr	28 000	1 081	4	-	-	6	0,07	0,19	0,82	0,99	-	-	-	-	-	-

22. MERCADOS SECUNDARIOS DE VALORES
A) Mercado de deuda en anotaciones en cuenta

22.22 Ratios de contratación

(Importe negociado / Saldo en circulación)*100

	A corto plazo: Letras del Tesoro								A medio y largo plazo: Bonos y obligaciones del Estado no segregados							
	Operaciones simples al contado		Operaciones simples a plazo		Operaciones con pacto de recompra		Operaciones simultáneas al contado		Operaciones simples al contado		Operaciones simples a plazo		Operaciones con pacto de recompra		Operaciones simultáneas al contado	
	Conjunto del mercado	Titulares de cuentas	Conjunto del mercado	Titulares de cuentas	Conjunto del mercado	Titulares de cuentas	Conjunto del mercado	Titulares de cuentas	Conjunto del mercado	Titulares de cuentas	Conjunto del mercado	Titulares de cuentas	Conjunto del mercado	Titulares de cuentas	Conjunto del mercado	Titulares de cuentas
1	2	3	4	5	6	7	8	9	10	11	12	13	14	15	16	
07	15,43	9,64	0,23	0,03	329,23	-	81,99	81,34	101,64	13,54	9,49	0,04	309,46	-	258,23	219,43
08	26,15	15,00	0,23	0,06	378,46	-	110,39	110,24	67,79	11,70	8,44	0,05	261,47	-	224,58	198,62
09	22,54	9,51	0,82	0,85	245,10	-	88,88	88,58	57,74	14,08	3,54	0,13	159,69	-	166,68	153,47
10	40,50	8,58	1,17	0,02	154,88	-	124,55	122,61	88,91	18,56	2,91	0,15	84,95	-	141,43	130,65
11	81,64	12,90	2,22	0,75	112,73	-	146,48	140,11	112,58	15,08	3,29	0,20	51,20	-	135,85	123,60
12	84,67	18,65	1,67	0,32	71,41	-	150,30	147,69	64,76	10,90	2,18	0,17	31,89	-	83,59	78,44
11 Sep	95,68	12,19	0,37	-	109,54	-	172,79	165,65	117,51	11,52	3,65	0,42	45,25	-	157,90	142,75
Oct	85,01	14,22	4,06	0,06	87,81	-	139,83	135,19	109,45	12,04	3,87	0,14	42,75	-	142,50	129,07
Nov	91,59	14,45	2,62	0,15	73,36	-	140,92	131,91	102,00	12,49	3,46	0,06	41,82	-	141,83	128,56
Dic	69,57	16,38	0,28	-	56,49	-	123,89	120,43	81,15	12,91	2,52	0,04	38,44	-	120,67	111,31
12 Ene	75,12	17,57	1,73	-	58,37	-	137,67	132,90	84,33	15,24	2,07	0,05	40,46	-	122,90	113,63
Feb	85,32	28,65	2,00	0,24	92,01	-	188,34	185,01	88,18	18,68	2,33	0,31	38,66	-	122,97	113,63
Mar	86,61	33,97	2,01	0,56	94,13	-	93,45	91,32	89,33	23,06	1,74	0,08	38,86	-	86,85	79,00
Abr	61,40	13,03	0,06	-	81,96	-	113,38	111,60	66,22	9,29	3,98	0,03	30,66	-	70,59	65,17
May	63,28	19,87	0,55	-	87,00	-	125,86	124,83	66,35	9,53	3,81	0,05	35,15	-	84,82	79,71
Jun	68,64	13,04	2,12	-	86,85	-	166,08	165,63	56,58	8,28	1,87	0,03	31,19	-	71,68	68,72
Jul	71,37	13,77	0,36	0,00	65,16	-	176,75	175,75	57,75	7,08	1,68	0,04	33,40	-	76,20	72,16
Ago	77,28	11,50	1,71	0,01	61,31	-	172,71	171,62	57,36	5,41	0,96	0,00	34,21	-	76,00	72,86
Sep	84,39	17,68	1,32	-	55,14	-	142,26	140,50	56,29	8,86	1,52	0,24	28,02	-	70,18	65,99
Oct	133,12	19,71	3,17	0,01	58,21	-	170,95	164,28	64,33	10,98	1,95	0,17	28,89	-	83,11	78,29
Nov	120,60	20,13	2,70	0,55	65,95	-	157,71	153,90	48,68	8,76	2,30	0,43	23,97	-	77,47	73,99
Dic	88,80	15,21	2,36	0,90	52,31	-	160,23	156,78	42,23	5,85	1,98	0,59	19,18	-	61,43	59,10
13 Ene	124,23	28,53	1,95	0,48	45,72	-	137,14	133,77	68,14	18,52	2,74	0,59	26,93	-	73,07	69,80
Feb	91,29	21,15	0,47	0,21	58,75	-	119,58	115,93	54,04	9,36	2,88	0,33	26,94	-	72,04	68,73
Mar	89,06	24,41	3,79	0,35	54,09	-	104,31	102,23	58,39	15,06	3,38	0,49	21,84	-	68,69	65,97
Abr	76,70	17,81	1,99	0,39	46,92	-	91,89	89,95	66,61	16,72	3,04	0,30	25,18	-	79,29	75,08

22. MERCADOS SECUNDARIOS DE VALORES
B) Mercado bursátil

22.23 Acciones. Capitalización en la Bolsa de Madrid

Sociedad Rectora de la Bolsa de Madrid

Millones de euros

	Sociedades residentes							Sociedades no residentes			
	Total 1 = 2 a 7	Petróleo y energía 2	Materiales básicos, industria y construcción 3	Bienes de consumo 4	Servicios de consumo 5	Tecnología y telecomunicaciones 6	Servicios financieros e inmobiliarios 7	del cual		Total 9	del cual
								Total 8	Mercado alternativo bursátil		Mercado Latibex
07	810 483	212 333	88 015	58 314	48 314	110 417	293 090	31 635	561 505	426 334	
08	496 263	148 589	43 787	31 684	23 628	77 785	170 788	24 735	273 519	212 233	
09	567 989	129 535	54 282	40 398	23 826	92 395	227 553	26 364	510 330	415 402	
10	494 798	112 875	45 821	47 832	25 249	86 939	176 082	27 421	573 389	438 001	
11	442 034	95 475	40 216	55 063	20 883	68 687	161 710	24 260	521 321	406 499	
12	459 336	85 491	36 445	87 112	22 840	56 945	170 503	24 356	484 930	352 262	
11 Nov	437 790	94 433	40 919	54 183	20 737	71 441	156 076	24 243	515 947	402 957	
Dic	442 034	95 475	40 216	55 063	20 883	68 687	161 710	24 260	521 321	406 499	
12 Ene	444 107	89 437	39 950	57 791	22 494	68 732	165 703	24 753	574 051	450 026	
Feb	444 875	88 310	39 437	60 378	22 258	66 824	167 668	25 108	574 039	445 778	
Mar	424 219	84 651	36 141	62 078	22 845	64 291	154 214	25 091	547 510	421 971	
Abr	379 399	71 171	31 704	60 039	21 073	58 824	136 588	24 588	516 546	394 436	
May	334 741	61 793	28 771	58 350	18 242	48 208	119 377	23 863	462 203	350 177	
Jun	384 039	70 622	31 466	68 490	19 468	56 224	137 769	23 867	480 701	362 070	
Jul	370 748	66 188	29 117	71 703	16 890	51 390	135 461	24 189	504 342	377 540	
Ago	408 650	70 420	31 617	74 071	19 878	55 243	157 421	24 393	491 471	364 949	
Sep	426 824	76 289	33 459	80 161	20 412	56 961	159 542	24 748	493 597	371 442	
Oct	437 148	81 930	34 545	82 302	21 139	56 650	160 582	24 731	486 133	361 601	
Nov	440 694	81 120	34 557	85 985	21 166	55 832	162 035	24 821	462 591	335 616	
Dic	459 336	85 491	36 445	87 112	22 840	56 945	170 503	24 356	484 930	352 262	
13 Ene	478 255	89 167	37 275	87 390	27 782	58 945	177 696	24 891	489 017	348 824	
Feb	471 172	88 913	36 860	83 799	29 272	56 328	176 000	24 816	476 841	334 913	
Mar	458 347	84 182	36 171	84 373	28 580	59 245	165 796	25 209	486 356	342 619	
Abr	483 075	93 070	37 777	84 054	30 378	63 001	174 794	25 633	486 943	344 184	

22. MERCADOS SECUNDARIOS DE VALORES
B) Mercado bursátil

22.24 Acciones. Volumen de contratación.

Sociedad de Bolsas y Sociedades Rectoras de las Bolsas de Valores

Millones de euros

	Contratación a través del sistema de interconexión bursátil							Resto de contratación					Pro memoria: Ofertas públicas de adquisición 13
	Volumen de contratación							Total 8= 9 a 12	Bolsa de Madrid 9	Bolsa de Barcelona 10	Bolsa de Bilbao 11	Bolsa de Valencia 12	
	Total 1	Total 2=3 a 7	Bancos 3	Eléctricas 4	Cons- trucción 5	Comu- nicación 6	Resto 7						
07	1 670 178	1 665 873	592 074	299 902	76 591	298 718	398 588	4 306	3 700	453	15	137	26 284
08	1 245 129	1 243 167	500 142	175 606	49 891	241 240	276 289	1 962	1 483	471	0	8	17 461
09	898 195	897 187	368 613	128 162	26 556	208 076	165 780	1 008	912	87	1	8	7 189
10	1 038 259	1 037 283	463 005	94 111	33 120	253 550	193 498	975	788	181	4	3	39
11	926 265	925 330	337 426	90 109	35 024	211 433	251 339	935	725	210	-	0	3 872
12	696 262	695 752	284 446	78 071	24 996	111 282	196 956	510	416	94	-	0	1
12 E-A	242 920	242 708	99 346	24 576	8 776	35 557	74 454	212	166	46	-	0	1
13 E-A	217 299	217 137	96 422	26 342	8 397	28 169	57 806	162	121	41	-	-	124
12 Ene	70 057	69 996	27 260	8 024	2 094	7 975	24 643	60	46	14	-	0	1
Feb	45 692	45 637	16 553	4 376	2 269	8 856	13 583	55	44	11	-	0	-
Mar	61 373	61 315	25 652	6 504	1 971	9 921	17 267	59	46	13	-	0	-
Abr	65 798	65 760	29 880	5 672	2 442	8 804	18 962	38	30	8	-	0	-
May	70 119	70 077	17 289	4 988	3 379	29 301	15 121	41	33	9	-	0	-
Jun	62 049	62 006	21 771	10 310	1 959	10 914	17 052	43	34	9	-	0	-
Jul	70 446	70 404	36 258	12 288	1 891	5 929	14 037	42	34	8	-	0	-
Ago	33 630	33 585	13 715	3 785	1 059	4 416	10 611	45	34	11	-	0	-
Sep	48 788	48 745	25 558	4 991	1 234	6 803	10 159	43	38	4	-	0	-
Oct	69 931	69 899	40 871	5 109	1 091	4 708	18 119	32	29	3	-	-	-
Nov	41 854	41 825	10 819	3 455	1 394	4 807	21 351	29	26	3	-	-	-
Dic	56 525	56 501	18 820	8 570	4 213	8 846	16 053	23	21	2	-	-	-
13 Ene	67 086	67 044	34 284	8 522	2 298	6 317	15 622	42	31	11	-	-	-
Feb	41 708	41 668	16 613	5 177	2 068	6 180	11 629	40	30	10	-	-	-
Mar	51 354	51 314	19 709	6 494	1 963	8 916	14 232	40	30	10	-	-	-
Abr	57 151	57 111	25 815	6 148	2 068	6 757	16 323	40	30	10	-	-	124

22. MERCADOS SECUNDARIOS DE VALORES
B) Mercado bursátil

22.25 Índice de cotización de acciones

Sociedad de Bolsas y Sociedad Rectora de la Bolsa de Madrid

Bolsa de Madrid									Índice IBEX-35							
Base Dic 85=100		Base diciembre 2004=1000														
1	General	2	Petróleo y energía	3	Materiales básicos industria y construcción	4	Bienes de consumo	5		Servicios de consumo	6	Servicios financieros e inmobiliarias	del cual		8	Tecnología y telecomunicaciones
									7				Bancos			
07	1 642,01	1 928,53	2 246,78	1 738,77	1 210,90	1 564,06	1 463,31	1 610,50	14 894,2							
08	975,97	1 285,55	1 112,39	1 292,13	664,52	794,88	745,96	1 146,55	11 742,7							
09	1 241,72	1 250,53	1 362,39	1 632,37	879,32	1 170,75	1 119,05	1 408,16	10 092,7							
10	1 003,73	1 142,42	1 155,41	1 910,66	878,81	800,18	749,12	1 227,54	10 200,7							
11	857,65	1 111,65	989,76	2 019,69	665,86	649,01	596,99	971,29	9 734,6							
12	824,70	933,94	910,28	3 142,23	750,17	618,38	568,30	793,86	7 583,2							
12 Abr	707,48	803,78	798,00	2 192,69	689,00	505,49	462,03	827,22	7 011,0							
May	617,23	697,95	719,51	2 127,64	593,06	438,08	402,96	684,04	6 089,8							
Jun	718,49	798,33	799,74	2 473,07	648,32	526,43	486,85	787,50	7 102,2							
Jul	680,53	727,86	748,53	2 589,06	630,92	499,22	461,60	716,17	6 738,1							
Ago	749,84	783,93	800,84	2 671,80	642,69	581,25	537,12	771,57	7 420,5							
Sep	777,05	844,42	836,65	2 880,67	664,15	586,94	541,16	795,87	7 708,5							
Oct	790,12	899,86	862,93	2 960,65	690,19	587,81	542,31	790,02	7 842,9							
Nov	798,04	899,23	862,26	3 086,71	690,54	597,68	551,71	780,14	7 934,6							
Dic	824,70	933,94	910,28	3 142,23	750,17	618,38	568,30	793,86	8 167,5							
13 Ene	848,79	956,25	934,27	3 099,31	806,97	640,57	588,58	822,00	8 362,3							
Feb	833,59	947,23	927,90	3 127,20	860,41	621,37	569,32	785,69	8 230,3							
Mar	798,39	906,33	902,40	3 147,45	844,38	560,19	511,15	824,43	7 920,0							
Abr	848,43	1 009,98	939,87	3 136,09	901,57	598,08	545,17	874,20	8 419,0							
13 Abr 1S	786,38	909,43	880,51	3 066,41	815,10	551,43	503,10	814,34	7 798,4							
2S	810,39	953,16	918,35	3 096,78	849,92	564,36	514,07	843,96	8 040,4							
3S	799,25	933,75	886,89	2 997,96	856,63	561,64	511,89	831,84	7 915,5							
4S	836,03	988,82	935,18	3 109,26	896,13	587,63	535,33	862,77	8 297,0							

22. MERCADOS SECUNDARIOS DE VALORES
B) Mercado bursátil

22.26 Ratio PER (Cotización/Rentabilidad capital)
Bolsa de Madrid

Sociedad Rectora de la Bolsa de Madrid

Ratio PER (Cotización/Rentabilidad capital)							
1	2	3	4	5	6	7	8
Total	Petróleo y energía	Materiales básicos, industria y construcción	Bienes de consumo	Servicios de consumo	Servicios financieros e inmobiliarias	Tecnología y telecomunicaciones	
07	12,08	14,16	9,11	25,46	19,18	10,16	12,38
08	8,16	7,49	6,09	16,65	12,28	7,60	11,52
09	14,38	13,00	18,70	25,40	33,58	13,56	11,92
10	9,83	10,22	9,81	19,06	22,86	8,84	7,68
11	9,75	7,46	7,70	20,30	12,78	8,81	15,13
12	18,16	9,24	21,65	27,86	22,94	36,92	8,48
11 Nov	9,64	7,38	7,60	20,37	12,71	8,41	15,76
Dic	9,75	7,46	7,70	20,30	12,78	8,81	15,13
12 Ene	10,66	6,84	7,43	21,08	14,14	11,80	15,17
Feb	12,86	10,40	13,96	22,52	18,69	12,80	10,72
Mar	12,30	9,97	12,78	22,43	19,24	11,87	10,34
Abr	11,35	8,37	11,24	21,28	27,42	11,18	9,48
May	10,28	6,68	12,14	20,49	25,45	9,93	9,16
Jun	11,76	7,63	13,27	24,55	16,88	11,89	10,49
Jul	13,22	7,37	21,65	25,34	15,80	16,66	9,88
Ago	16,38	7,85	...	25,67	19,89	21,92	11,16
Sep	17,14	8,50	...	26,68	20,43	22,66	11,50
Oct	18,79	9,10	...	26,90	21,54	31,88	11,43
Nov	17,50	8,77	...	27,49	21,18	35,50	8,32
Dic	18,16	9,24	...	27,86	22,94	36,92	8,48
13 Ene	21,63	9,65	...	27,51	24,85	...	8,75
Feb	34,30	9,74	...	28,58	12,58
Mar	32,77	9,23	...	28,01	13,21
Abr	34,20	10,34	...	27,45	14,01

22. MERCADOS SECUNDARIOS DE VALORES
B) Mercado bursátil

22.27 Obligaciones. Volumen de contratación

Sociedades Rectoras de las Bolsas de Valores

Millones de euros

	Volumen de contratación											
	Total	Detalle por bolsas				Detalle por instrumentos						
		Bolsa de Madrid	Bolsa de Barcelona	Bolsa de Bilbao	Bolsa de Valencia	Fondos públicos			Otras obligaciones			
						Total	Deuda del Estado	Otros	Total	Bancos	Eléctricas	Otras
1	2	3	4	5	6	7	8	9	10	11	12	
07	89 600	482	85 259	3 747	113	86 352	33	86 319	3 248	446	1	2 802
08	79 578	1 161	76 749	1 470	198	71 827	46	71 781	7 751	1 525	0	6 226
09	75 103	603	67 675	6 642	183	71 736	54	71 681	3 367	641	0	2 727
10	67 454	414	62 580	4 082	377	63 741	340	63 401	3 713	327	0	3 386
11	70 978	832	67 875	2 145	125	66 967	791	66 177	4 010	1 769	0	2 242
12	60 247	1 796	56 609	1 534	309	57 370	1 184	56 186	2 877	1 268	0	1 609
12 E-A	20 992	359	19 690	711	232	20 079	410	19 669	913	282	0	631
13 E-A	17 194	62	16 582	510	39	16 015	7	16 009	1 178	935	-	243
12 Ene	4 595	82	4 395	115	4	4 490	108	4 382	105	13	-	92
Feb	5 239	133	4 783	317	5	5 040	150	4 890	199	31	-	168
Mar	5 458	133	4 955	149	221	4 865	150	4 715	593	226	-	367
Abr	5 699	11	5 556	129	3	5 684	2	5 682	15	12	0	3
May	6 897	780	5 970	143	4	6 112	139	5 973	786	681	-	104
Jun	3 875	160	3 624	88	3	3 829	177	3 651	47	23	0	24
Jul	5 057	217	4 734	84	22	4 374	278	4 097	683	55	-	628
Ago	3 945	43	3 799	82	21	3 879	3	3 877	66	64	-	3
Sep	6 081	143	5 875	61	1	6 045	171	5 874	36	27	-	9
Oct	4 267	19	4 140	106	1	4 044	2	4 042	223	50	0	173
Nov	6 008	11	5 920	74	3	5 975	3	5 972	33	16	-	17
Dic	3 124	63	2 856	184	21	3 034	2	3 032	90	70	-	20
13 Ene	2 883	14	2 652	210	6	2 853	3	2 851	30	21	-	8
Feb	4 120	15	4 002	84	20	3 293	2	3 291	828	822	-	5
Mar	2 922	24	2 707	186	4	2 880	1	2 879	42	39	-	3
Abr	7 269	9	7 220	31	9	6 990	1	6 989	279	53	-	226

22. MERCADOS SECUNDARIOS DE VALORES
C) Otros mercados de valores

22.28 Mercado organizado de renta fija AIAF
Pagará de empresa

Millones de euros y porcentajes

	Saldo admitido a cotización	Importes negociados					Tipos de interés				
		Total	Del cual		Hasta seis meses	A un año	A más de un año	A tres meses	A seis meses	A un año	A dieciocho meses
			Entre miembros	Total							
1	2	3	4	5	6	7	8	9	10		
07	99 250	557 018	40 271	329 505	187 602	39 911	4,12	4,35	4,49	4,49	
08	73 105	577 692	83 640	372 693	84 214	120 785	4,43	4,81	4,89	4,94	
09	42 090	529 013	127 692	445 348	46 787	36 878	1,00	1,50	1,67	0,99	
10	23 580	383 282	98 273	291 629	53 399	38 253	0,84	1,36	1,62	0,31	
11	37 549	225 414	49 235	177 447	16 704	31 263	1,92	2,47	3,11	2,82	
12	65 291	193 216	71 745	128 808	49 442	14 966	2,37	2,74	3,24	3,45	
11 Sep	18 814	18 699	5 508	13 686	1 327	3 686	2,22	2,36	3,34	3,55	
Oct	26 450	16 360	4 013	11 748	1 883	2 728	2,22	2,59	3,44	3,46	
Nov	31 970	14 608	3 136	11 652	1 269	1 687	2,17	3,27	3,53	3,65	
Dic	37 549	21 605	3 547	18 219	1 520	1 866	2,70	3,38	3,66	3,71	
12 Ene	44 048	17 899	4 576	12 741	1 911	3 247	2,64	3,12	3,65	3,81	
Feb	52 646	19 285	5 074	13 867	3 212	2 206	2,71	2,98	3,42	3,67	
Mar	62 371	20 073	7 288	15 145	3 313	1 615	2,19	2,61	3,23	3,55	
Abr	61 379	14 941	4 673	10 601	3 088	1 253	2,01	2,56	3,08	3,37	
May	64 905	12 761	2 131	8 402	3 792	567	2,32	2,55	3,05	3,17	
Jun	66 983	14 749	5 001	9 927	4 288	534	2,17	2,55	3,18	3,23	
Jul	76 546	28 533	19 721	11 021	16 791	721	2,03	2,37	2,52	3,16	
Ago	78 335	10 448	4 032	5 800	3 997	651	1,93	2,28	2,74	3,01	
Sep	75 778	13 059	4 309	10 210	1 859	990	1,95	2,16	2,92	2,93	
Oct	69 985	12 972	4 438	9 753	2 451	768	2,81	3,26	3,76	3,88	
Nov	69 393	14 126	4 331	9 657	3 670	799	2,63	3,21	3,72	3,84	
Dic	65 291	14 369	6 170	11 685	1 069	1 616	3,00	3,22	3,63	3,82	
13 Ene	61 142	13 351	4 840	11 042	467	1 842	2,74	3,12	3,37	3,52	
Feb	54 693	7 646	2 196	6 142	544	960	2,40	2,94	3,36	3,53	
Mar	50 916	8 275	2 248	5 710	820	1 745	2,20	2,89	2,94	3,66	
Abr	137 136	14 694	7 665	13 514	711	469	2,37	2,97	2,88	3,07	

22. MERCADOS SECUNDARIOS DE VALORES
C) Otros mercados de valores

22.29 Mercado organizado de renta fija AIAF
Obligaciones

Millones de euros, porcentaje y plazo en años

	No residentes. Emisiones en España. Bonos matador								Cédulas hipotecarias					Obligaciones y bonos simples				
	Importe negociado	Detalle por plazos hasta vencimiento							Del cual		A más de dos años			Del cual		A más de dos años		
		A más de dos años			A más de seis años				Importe negociado	Entre miembros	Importe negociado	Tipo de interés	Vencimiento medio	Importe negociado	Entre miembros	Importe negociado	Tipo de interés	Vencimiento medio
		Importe negociado	Tipo de interés	Vencimiento medio	Importe negociado	Tipo de interés	Vencimiento medio											
1	2	3	4	5	6	7	8	9	10	11	12	13	14	15	16	17	18	
07	558 690	1 404	1	0,79	2,0	1	0,79	2,0	80 283 13 746 74 965	4,76	8,5	477 003	229 166	437 029	4,67	25,6		
08	1 825 468	15	14	1,62	4,4	6	1,28	3,2123 592 77 712 98 700	4,98	6,81	701 8611	512 552	1 546 705	5,25	21,6			
09	3 169 995	62	62	0,75	2,7	8	-	1,0246 563 92 629 99 936	3,84	8,62	923 3702	704 080	2 616 889	3,46	23,7			
10	3 277 590	183	183	0,66	3,6	41	0,72	3,1265 969 99 518 93 553	3,78	5,13	011 4382	817 980	2 342 408	3,74	20,2			
11	5 223 087	133	126	2,92	4,8	71	1,89	5,9601 055 14 649 74 298	4,65	5,14	621 8974	405 259	4 071 167	5,00	29,1			
12	2 375 540	525	437	1,65	6,8	102	1,13	6,3929 337 92 896 72 093	4,70	5,11	445 6841	255 878	1 128 477	5,80	19,2			
11 Sep	305 165	20	14	2,51	7,7	9	2,87	10,1 31 686 26 417 27 066	4,52	6,7	273 459	255 003	255 290	4,12	34,3			
Oct	447 410	17	17	3,35	10,0	17	3,35	10,0 81 530 69 709 73 826	3,73	4,5	365 864	342 788	316 804	4,13	21,6			
Nov	362 395	5	5	1,80	3,0	-	-	- 73 126 69 063 59 827	5,33	5,0	289 264	274 984	255 783	5,78	21,0			
Dic	363 783	1	1	8,78	4,9	-	-	- 89 625 77 726 71 336	4,07	4,6	274 157	253 169	245 855	5,21	27,2			
12 Ene	374 436	-	-	-	-	-	-	- 75 183 68 462 39 257	6,03	4,4	299 253	272 996	249 916	5,95	26,1			
Feb	177 974	2	2	-	4,7	-	-	- 75 593 57 186 60 209	3,93	4,8	102 380	79 912	83 711	4,79	19,0			
Mar	146 532	10	6	-	6,1	3	-	8,0 77 780 64 338 72 352	4,01	6,5	68 742	39 765	59 846	4,43	19,6			
Abr	64 740	27	27	3,22	9,5	27	3,22	9,5 26 946 22 649 21 416	4,17	5,7	37 768	20 417	30 193	5,26	19,1			
May	128 138	276	199	1,86	4,7	3	3,35	6,1 31 378 20 475 23 812	5,01	5,1	96 483	77 817	76 129	5,36	13,1			
Jun	263 119	5	5	2,09	4,1	0	-	6,1 99 923 65 932 79 844	5,60	5,7	163 190	151 218	117 930	6,24	8,5			
Jul	138 496	22	22	-	14,6	22	-	14,6 73 476 59 503 41 062	5,67	4,9	64 997	53 734	45 738	7,92	14,2			
Ago	182 292	21	21	2,32	12,6	21	2,32	12,6 90 851 82 580 43 225	5,81	3,8	91 420	77 847	69 744	8,30	14,4			
Sep	198 947	118	118	2,94	4,3	-	-	- 119 091 15 242 50 588	4,80	3,6	79 738	72 377	60 894	7,06	18,2			
Oct	334 827	21	21	2,81	7,7	17	2,29	9,0133 408 26 082 45 894	4,29	4,3	201 398	191 212	150 771	5,12	25,2			
Nov	160 763	13	7	2,62	4,1	-	-	- 31 909 26 013 15 083	3,59	3,9	128 840	122 625	106 203	4,86	33,0			
Dic	205 275	9	9	2,05	8,8	9	2,05	8,8 93 793 84 432 79 348	3,38	9,0	111 473	95 957	77 402	4,25	19,6			
13 Ene	140 150	-	-	-	-	-	-	- 65 550 54 773 60 101	3,23	6,4	74 600	61 939	50 431	4,14	12,4			
Feb	91 702	-	-	-	-	-	-	- 25 632 18 043 23 164	3,32	6,2	66 070	58 481	48 145	4,36	16,3			
Mar	145 308	10	9	2,21	8,6	9	2,21	8,6 19 619 14 070 17 513	3,26	6,7	125 680	117 997	72 060	3,99	9,6			
Abr	124 068	-	-	-	-	-	-	- 30 869 25 864 27 684	2,83	5,8	93 199	78 430	57 019	3,84	12,1			

22. MERCADOS SECUNDARIOS DE VALORES
C) Otros mercados de valores

22.30 Mercados oficiales de opciones y futuros financieros
Operaciones realizadas y posiciones abiertas

Miles de contratos

	Renta variable								Renta fija: Bono nacional a 10 años			
	Futuros financieros				Opciones financieras				Futuros financieros		Opciones financieras	
	Ibex-35		Acciones		Ibex-35		Acciones		Futuros financieros		Opciones financieras	
	Operaciones realizadas	Posiciones abiertas	Operaciones realizadas	Posiciones abiertas	Operaciones realizadas	Posiciones abiertas	Operaciones realizadas	Posiciones abiertas	Operaciones realizadas	Posiciones abiertas	Operaciones realizadas	Posiciones abiertas
1	2	3	4	5	6	7	8	9	10	11	12	
07	8 722	64	21 294	1 820	567	131	13 593	4 312	-	-	-	-
08	7 605	60	46 238	1 620	829	168	18 317	4 669	-	-	-	-
09	5 752	55	44 587	799	436	94	33 510	7 728	-	-	-	-
10	6 639	43	19 684	1 679	297	54	37 607	8 553	-	-	-	-
11	5 591	48	27 579	1 948	220	37	29 410	8 898	-	-	-	-
12	4 988	51	21 246	1 307	421	57	34 507	8 261	-	-	-	-
11 Sep	441	42	4 162	1 488	22	68	3 008	11 402	-	-	-	-
Oct	356	42	642	1 220	13	70	1 981	12 395	-	-	-	-
Nov	367	42	1 876	1 853	20	75	2 929	13 393	-	-	-	-
Dic	283	48	3 387	1 948	28	37	4 183	8 898	-	-	-	-
12 Ene	304	49	2 006	2 122	10	40	2 979	10 750	-	-	-	-
Feb	327	48	765	2 221	13	45	1 964	11 960	-	-	-	-
Mar	441	55	4 318	1 739	25	52	4 502	11 069	-	-	-	-
Abr	587	61	1 518	1 855	29	64	1 681	11 822	-	-	-	-
May	626	53	1 731	1 324	39	79	2 380	13 369	-	-	-	-
Jun	566	51	3 109	1 056	37	70	4 209	11 082	-	-	-	-
Jul	515	45	942	860	40	80	2 099	12 250	-	-	-	-
Ago	374	45	51	850	33	87	2 011	13 395	-	-	-	-
Sep	357	49	2 404	1 661	49	87	4 888	12 822	-	-	-	-
Oct	338	52	1 951	1 108	44	96	1 776	13 172	-	-	-	-
Nov	289	47	524	1 107	42	107	1 857	13 905	-	-	-	-
Dic	264	51	1 926	1 307	57	57	4 163	8 261	-	-	-	-
13 Ene	329	64	1 860	1 105	40	63	2 088	9 177	-	-	-	-
Feb	477	59	534	1 295	48	84	1 925	10 429	-	-	-	-
Mar	480	64	1 830	969	39	81	2 691	9 401	-	-	-	-
Abr	513	72	529	715	32	81	1 347	9 960	-	-	-	-

CAPÍTULO 23 PRODUCCIÓN Y DEMANDA

23. PRODUCCIÓN Y DEMANDA
A) Índice de producción industrial

23.1 General y resumen

Instituto Nacional de Estadística

Año base 2005

		Índice general	Por ramas de actividad (CNAE 2009)				Por destino económico de los bienes				
			Extrac-tivas	Manufac-tureras	Suministro de energía eléctrica, gas, vapor y aire acondicionado	Energía	Bienes de equipo	Bienes inter-medios	Bienes de consumo		
									Total	Duradero	No duradero
1	2	3	4	5	6	7	8	9	10		
07	MP	106,2	103,7	106,6	102,7	101,8	113,0	105,3	104,4	112,0	103,0
08	MP	98,6	89,5	98,3	103,8	103,5	103,2	93,7	99,6	93,6	100,7
09	MP	82,6	67,8	81,5	95,9	94,6	79,9	73,7	90,8	67,1	95,2
10	MP	83,4	70,8	82,0	98,7	97,0	77,3	75,7	91,6	62,1	97,0
11	MP	81,9	60,4	80,9	95,1	93,5	77,6	73,7	90,3	55,3	96,7
12	MP	77,0	48,9	75,8	95,0	94,3	69,3	68,4	86,1	49,1	92,9
12 E-M	MP	80,6	57,3	78,8	103,4	99,4	71,9	72,4	89,3	51,0	96,3
13 E-M	MP	74,6	40,4	73,0	96,8	94,4	67,7	65,7	82,3	43,0	89,5
11 Dic	P	74,2	46,0	72,2	99,7	97,3	68,0	61,1	85,5	48,0	92,4
12 Ene	P	78,4	55,2	76,0	106,4	102,7	65,4	68,6	89,7	47,2	97,5
Feb	P	80,8	57,2	78,7	105,6	100,0	73,4	73,3	87,3	51,1	93,9
Mar	P	82,7	59,5	81,6	98,2	95,5	76,9	75,3	90,8	54,8	97,4
Abr	P	72,3	57,8	70,9	89,5	87,7	64,5	67,0	78,1	44,4	84,2
May	P	82,0	56,2	81,7	90,4	89,1	76,6	75,3	91,6	55,7	98,1
Jun	P	80,7	39,9	80,7	88,5	87,9	75,4	73,6	90,8	52,3	97,8
Jul	P	82,5	41,6	82,1	94,9	98,8	77,2	72,8	91,9	54,8	98,6
Ago	P	62,5	39,4	59,5	95,4	97,3	44,2	51,6	74,1	35,1	81,2
Sep	P	74,6	47,5	73,7	88,9	90,0	67,5	66,5	83,4	48,4	89,8
Oct	P	81,8	51,7	81,5	91,3	93,0	75,8	73,2	92,4	55,3	99,2
Nov	P	78,1	44,7	77,3	92,5	92,3	70,5	69,2	88,8	50,6	95,8
Dic	P	67,8	35,8	65,3	98,4	97,4	63,9	54,6	74,4	39,7	80,7
13 Ene	P	75,7	44,1	73,7	101,4	98,6	64,7	67,0	84,7	41,5	92,6
Feb	P	73,5	39,4	72,1	93,7	91,2	67,5	64,8	81,3	43,9	88,1
Mar	P	74,6	37,8	73,2	95,3	93,4	70,8	65,4	81,0	43,7	87,8

23. PRODUCCIÓN Y DEMANDA
A) Índice de producción industrial

23.2 Por ramas de actividad (CNAE 2009)
Industrias extractivas y manufactureras

Instituto Nacional de Estadística

Año base 2005

		Industrias extractivas			Industrias manufactureras						
		Total	Extracción de antracita hulla y lignito	Otras industrias extractivas	Total	Alimen-tación	Fabrica-ción de bebidas	Tabaco	Textil	Confección de prendas de vestir	Cuero y calzado
1	2	3	4	5	6	7	8	9	10		
07	MP	103,7	97,4	106,5	106,6	102,4	101,6	86,8	92,3	96,0	85,7
08	MP	89,5	91,4	89,8	98,3	101,4	102,5	84,5	76,6	87,9	79,3
09	MP	67,8	76,0	65,5	81,5	100,7	97,3	74,4	60,6	70,6	63,2
10	MP	70,8	82,6	67,2	82,0	102,8	91,7	70,8	65,0	63,5	64,6
11	MP	60,4	56,2	60,5	80,9	102,7	89,8	67,3	63,4	55,7	67,8
12	MP	48,9	45,4	47,5	75,8	98,6	89,2	66,8	60,7	53,4	63,8
12 E-M	MP	57,3	75,3	51,8	78,8	102,3	75,7	67,4	64,2	62,1	76,6
13 E-M	MP	40,4	22,9	40,7	73,0	94,2	79,3	70,3	65,0	54,1	69,4
11 Dic	P	46,0	44,3	44,7	72,2	111,1	90,4	58,0	53,7	43,1	55,6
12 Ene	P	55,2	77,9	48,4	76,0	110,6	70,8	61,2	59,1	59,5	75,9
Feb	P	57,2	76,4	51,5	78,7	96,6	70,7	69,7	66,5	67,4	82,7
Mar	P	59,5	71,7	55,5	81,6	99,6	85,6	71,2	67,0	59,3	71,1
Abr	P	57,8	60,8	49,3	70,9	86,6	82,2	59,7	58,6	50,2	52,6
May	P	56,2	50,4	56,9	81,7	100,4	100,5	81,5	69,5	48,8	62,7
Jun	P	39,9	6,9	47,3	80,7	98,6	104,1	80,1	66,7	53,6	69,0
Jul	P	41,6	8,4	49,5	82,1	99,0	107,0	70,1	64,9	63,3	76,7
Ago	P	39,4	41,8	38,2	59,5	95,5	91,9	37,5	30,5	55,9	54,6
Sep	P	47,5	42,2	48,2	73,7	93,4	87,0	67,0	61,4	53,3	59,3
Oct	P	51,7	51,0	49,9	81,5	106,4	91,2	80,4	70,0	50,4	57,6
Nov	P	44,7	36,4	41,2	77,3	102,1	99,5	71,6	63,6	41,6	54,9
Dic	P	35,8	21,4	34,2	65,3	94,2	79,4	51,6	50,2	37,5	48,6
13 Ene	P	44,1	28,1	43,9	73,7	100,0	77,8	75,5	63,1	54,6	75,1
Feb	P	39,4	28,6	38,1	72,1	91,1	75,3	69,8	65,1	58,4	72,2
Mar	P	37,8	12,1	40,2	73,2	91,6	84,7	65,5	66,8	49,3	60,8

23. PRODUCCIÓN Y DEMANDA
A) Índice de producción industrial

23.3 Por ramas de actividad (CNAE 2009)
Industrias manufactureras (continuación 1)

Instituto Nacional de Estadística

Año base 2005

		Industrias manufactureras									
		Madera y corcho, excepto muebles; cestería y espartería	Papel	Artes gráficas y reproducción de soportes grabados	Coquerías y refinado de petróleo	Química	Fabricación de productos farmacéuticos	Fabricación de productos de caucho y plásticos	Fabricación de otros productos minerales no metálicos	Metalurgia	Fabricación de productos metálicos, excepto maquinaria y equipo
		1	2	3	4	5	6	7	8	9	10
07	MP	98,8	102,9	106,0	100,2	103,7	117,7	104,2	102,7	106,9	109,1
08	MP	77,5	101,1	94,4	104,1	98,3	126,9	93,1	81,1	99,8	98,6
09	MP	58,2	91,8	82,5	93,3	96,4	126,9	77,4	57,5	75,5	75,7
10	MP	54,0	96,5	83,1	94,1	101,0	138,9	83,7	54,6	84,1	70,8
11	MP	51,1	97,1	86,2	93,4	101,2	137,1	82,4	49,9	84,5	69,9
12	MP	44,0	97,3	74,0	97,6	100,5	139,6	74,9	41,6	77,3	59,6
12 E-M	MP	47,6	102,1	78,4	91,8	103,6	151,3	81,7	44,0	84,9	61,2
13 E-M	MP	40,3	97,3	64,8	94,6	93,7	141,4	74,9	37,5	79,7	57,6
11 Dic	P	48,8	84,0	75,2	96,8	91,2	115,7	64,0	36,2	61,9	52,0
12 Ene	P	43,0	99,2	75,3	96,0	95,3	146,3	80,3	40,9	80,9	58,6
Feb	P	49,0	100,7	75,3	88,0	108,1	150,5	80,3	44,9	84,2	63,1
Mar	P	50,7	106,4	84,5	91,3	107,3	157,0	84,4	46,1	89,5	61,9
Abr	P	44,1	94,4	73,9	85,8	100,4	127,4	74,6	41,2	75,9	55,0
May	P	49,7	104,1	80,0	90,0	109,4	153,4	79,2	47,0	85,5	66,8
Jun	P	47,1	101,1	72,3	94,9	109,5	154,2	77,1	46,0	83,1	66,3
Jul	P	47,2	105,6	65,3	119,0	108,9	155,4	81,7	45,7	77,5	65,5
Ago	P	25,2	80,8	71,0	108,5	85,9	77,7	61,0	32,2	54,8	42,5
Sep	P	36,2	93,3	70,4	98,2	89,3	138,7	73,8	41,1	79,9	57,9
Oct	P	46,4	101,1	77,9	101,9	108,1	155,7	78,0	44,0	82,5	67,0
Nov	P	49,6	97,8	76,6	96,3	101,3	149,6	70,6	39,5	77,9	60,9
Dic	P	39,8	83,3	65,2	101,7	82,2	108,9	57,7	30,7	55,9	49,7
13 Ene	P	41,4	100,1	64,7	97,7	97,4	144,3	74,6	36,7	78,1	59,1
Feb	P	40,1	95,6	61,5	90,2	89,7	142,4	75,0	37,9	78,6	56,8
Mar	P	39,4	96,2	68,3	95,9	94,1	137,5	75,1	38,0	82,4	57,0

23. PRODUCCIÓN Y DEMANDA
A) Índice de producción industrial

23.4 Por ramas de actividad (CNAE 2009)
Industrias manufactureras (continuación 2) y resto

Instituto Nacional de Estadística

Año base 2005

		Industrias manufactureras								Suministro de energía eléctrica, gas, vapor y aire acondicionado
		Fabricación de productos informáticos, electrónicos y ópticos	Fabricación de material y equipo eléctrico	Fabricación de maquinaria y equipo n.c.o.p.	Fabricación de vehículos de motor, remolques y semirremolques	Fabricación de otro material de transporte	Fabricación de muebles	Otras industrias manufactureras	Reparación e instalación de maquinaria y equipo	
		1	2	3	4	5	6	7	8	9
07	MP	111,0	114,2	125,5	108,8	107,5	113,9	103,7	145,0	102,7
08	MP	114,2	107,0	114,6	92,8	113,8	91,4	95,6	157,7	103,8
09	MP	84,2	78,1	84,0	66,8	99,7	63,6	80,0	131,2	95,9
10	MP	86,7	76,0	80,4	75,0	88,2	58,1	84,4	106,3	98,7
11	MP	69,8	75,0	85,3	78,6	75,0	52,6	84,3	100,8	95,1
12	MP	58,7	74,0	84,2	70,4	65,2	45,1	78,7	93,8	95,0
12 E-M	MP	61,5	78,2	82,2	77,9	71,8	46,2	85,4	88,3	103,4
13 E-M	MP	50,3	67,7	79,0	73,5	63,6	38,7	80,0	89,0	96,8
11 Dic	P	70,5	72,5	98,1	53,7	65,4	45,6	63,7	129,9	99,7
12 Ene	P	52,5	75,2	74,1	72,0	61,9	41,9	80,9	75,0	106,4
Feb	P	60,8	79,7	81,2	80,0	75,8	46,5	87,1	95,7	105,6
Mar	P	71,2	79,7	91,4	81,7	77,7	50,3	88,2	94,3	98,2
Abr	P	53,2	65,8	75,8	67,7	61,7	43,1	76,1	87,4	89,5
May	P	67,4	78,9	89,7	79,8	73,8	51,6	89,0	97,5	90,4
Jun	P	67,7	77,2	92,5	76,2	70,7	48,6	82,2	104,8	88,5
Jul	P	62,3	78,1	93,8	77,3	69,8	53,3	87,2	99,9	94,9
Ago	P	42,1	53,0	56,4	35,4	42,3	31,9	44,2	85,1	95,4
Sep	P	52,4	75,5	82,3	73,1	62,9	43,7	79,7	87,8	88,9
Oct	P	59,8	81,8	92,6	76,3	71,4	49,4	84,6	95,2	91,3
Nov	P	57,8	79,8	86,0	73,0	64,6	44,5	84,1	100,4	92,5
Dic	P	57,0	63,3	94,6	51,7	50,2	36,2	60,7	102,8	98,4
13 Ene	P	45,9	67,6	70,6	73,7	63,1	36,2	83,5	90,5	101,4
Feb	P	54,8	68,5	76,1	76,0	63,5	39,4	80,8	89,4	93,7
Mar	P	50,1	66,9	90,2	70,8	64,3	40,4	75,7	87,1	95,3

23. PRODUCCIÓN Y DEMANDA
B) Indicadores de energía

23.5 Producción y consumo interior bruto de energía primaria

Boletín Trimestral de Coyuntura Energética del Ministerio de Industria, Energía y Turismo

Miles de toneladas equivalentes de petróleo y porcentaje

		Producción interior bruta							Consumo interior bruto							
		Total	Petróleo	Carbón	Gas natural	Electricidad primaria			Energías renovables (a)	Total	Petróleo	Carbón	Gas natural	Electricidad primaria	Energías renovables (a)	Relación de autoabastecimiento
						Total	Hidráulica	Nuclear								
1	2	3	4	5	6	7	8	9	10	11	12	13	14	15		
08	P	30 346	129	4 193	14	17 378	2 009	15 369	8 631	142 040	68 342	13 504	34 903	16 429	8 862	21,3
09	P	30 082	107	3 627	12	16 021	2 271	13 750	10 315	129 885	63 283	9 562	31 219	15 324	10 496	23,2
10	P	34 049	125	3 033	45	19 793	3 638	16 155	11 053	129 814	60 993	7 163	31 123	19 077	11 457	26,2
11	P	31 793	102	2 648	46	17 676	2 631	15 045	11 322	129 270	58 240	12 709	28 986	17 153	12 182	24,6
11 E-D	P	31 793	102	2 648	46	17 676	2 631	15 045	11 322	129 270	58 240	12 709	28 986	17 153	12 182	24,6
12 E-D	P	33 109	145	2 447	52	17 756	1 763	15 994	12 709	128 356	54 108	14 986	28 241	16 793	14 227	25,9
11 Nov	P	2 639	8	246	5	1 427	187	1 241	953	10 751	4 765	1 145	2 435	1 378	1 028	24,5
Dic	P	2 785	8	184	5	1 513	190	1 323	1 075	11 265	4 796	1 101	2 734	1 472	1 161	24,7
12 Ene	P	2 850	8	288	3	1 550	142	1 408	1 001	11 956	4 710	1 563	3 042	1 505	1 138	23,8
Feb	P	2 900	7	273	4	1 504	103	1 402	1 112	11 957	4 734	1 529	3 061	1 386	1 247	24,3
Mar	P	2 934	8	269	4	1 602	111	1 491	1 052	11 274	4 751	1 318	2 482	1 527	1 197	26,0
Abr	P	2 794	7	179	4	1 558	143	1 416	1 045	10 053	4 374	826	2 189	1 454	1 210	27,8
May	P	2 677	7	222	5	1 439	218	1 221	1 005	10 096	4 383	1 173	2 014	1 358	1 169	26,5
Jun	P	2 288	7	33	3	1 138	181	957	1 107	10 268	4 464	1 547	1 994	1 084	1 179	22,3
Jul	P	2 723	7	35	3	1 541	145	1 396	1 137	10 859	4 682	1 421	2 059	1 486	1 212	25,1
Ago	P	2 876	8	270	5	1 607	116	1 491	986	10 592	4 620	1 378	1 889	1 551	1 156	27,1
Sep	P	2 744	4	195	5	1 533	86	1 447	1 008	9 793	4 180	995	2 014	1 443	1 162	28,0
Oct	P	2 931	13	303	5	1 593	121	1 472	1 017	10 370	4 554	960	2 306	1 468	1 083	28,3
Nov	P	2 650	33	237	5	1 280	172	1 108	1 097	10 515	4 382	1 254	2 505	1 212	1 162	25,2
Dic	P	2 741	35	146	5	1 414	226	1 188	1 143	10 621	4 276	1 025	2 686	1 321	1 314	25,8

a. Hasta diciembre de 2002 comprende "Energía eólica, residuos sólidos urbanos y otros combustibles sólidos". A partir de enero 2003 "Energía eólica, energía solar, biomasa y residuos (Energías renovables)". En el segundo trimestre de 2010 se ha producido un cambio metodológico en las series correspondientes a la producción y el consumo de las "Energías renovables" que consiste en la inclusión, por primera vez, del consumo para el uso final de estas energías. Este cambio afecta a estas series desde enero de 2005. Las series mensuales sólo están disponibles desde abril de 2008 por lo que, desde enero de 2005 hasta marzo de 2008, los datos mensuales se han estimado aplicando a los totales anuales disponibles, el porcentaje que representa cada mes sobre el total anual en las series que no incluyen el consumo final.

Nota : Para todas las series mensuales, los datos anuales no siempre se corresponden con la suma anual de los datos mensuales. Cuando esto ocurre, las diferencias entre el dato anual y la suma de datos mensuales se reparten uniformemente a lo largo del año.

23. PRODUCCIÓN Y DEMANDA
B) Indicadores de energía

23.6 Electricidad: producción y consumo

Red Eléctrica de España (REE)

Millones de KWH

		Producción interior					Consumo			
		Total	Térmica convencional (a)	Hidráulica	Nuclear	Régimen especial	Exportación -Importación	Consumo interior bruto	Consumos generación y bombeo	Consumo interior neto
		1=2+3+4+5	2	3	4	5	6	7=1-6	8	9=7-8
07		297 843	158 120	26 352	55 102	58 269	5 750	292 093	14 067	278 026
08		305 175	155 867	21 428	58 973	68 907	11 040	294 135	13 059	281 076
09		288 057	129 607	23 862	52 761	81 827	8 086	279 971	11 793	268 177
10		296 059	103 626	38 653	61 990	91 790	8 333	287 726	12 030	275 696
11		287 252	109 138	27 571	57 731	92 811	6 090	281 161	11 344	269 818
12		292 111	107 714	19 455	61 470	103 472	11 200	280 911	13 761	267 149
12 E-M		77 575	31 037	4 087	16 529	25 922	2 771	74 804	3 627	71 178
13 E-M	P	73 389	16 443	10 276	14 862	31 809	1 437	71 952	3 894	68 058
12 Ene		26 153	11 125	1 634	5 413	7 981	525	25 628	1 255	24 372
Feb		26 823	10 828	1 179	5 389	9 427	1 376	25 447	1 194	24 253
Mar		24 600	9 084	1 274	5 728	8 515	870	23 730	1 177	22 553
Abr		22 963	6 080	1 606	5 442	9 835	1 212	21 751	1 303	20 448
May		23 320	7 674	2 147	4 692	8 806	940	22 380	1 010	21 370
Jun		23 704	9 814	1 889	3 682	8 319	625	23 079	1 026	22 053
Jul		24 776	9 771	1 552	5 352	8 100	630	24 146	1 069	23 077
Ago		24 763	10 114	1 346	5 731	7 572	646	24 116	1 164	22 953
Sep		23 305	8 284	1 124	5 563	8 335	1 047	22 258	1 163	21 095
Oct		23 642	8 837	1 422	5 657	7 726	1 457	22 185	1 185	21 000
Nov		23 228	8 286	1 875	4 258	8 809	791	22 437	1 036	21 401
Dic		24 835	7 816	2 407	4 563	10 048	1 080	23 754	1 178	22 576
13 Ene	P	25 456	6 856	2 752	4 804	11 044	364	25 091	1 282	23 809
Feb	P	23 480	5 617	3 243	4 622	9 998	642	22 837	1 083	21 754
Mar	P	24 454	3 971	4 281	5 436	10 766	430	24 024	1 528	22 495

a. A partir de 1 enero de 2011 incluye GICC (Elgogás) debido a que según el R.D.134/2010, esta central está obligada a participar, como unidad vendedora que utiliza carbón autóctono como combustible, en el proceso de resolución de restricciones por garantía de suministro.

23. PRODUCCIÓN Y DEMANDA
C) Indicadores de construcción, acero y cemento

23.7 Edificación y vivienda
Licencias de obra mayor

Ministerio de Fomento

Unidades, miles de metros cuadrados

	Edificios de nueva planta												Obras de rehabilitación	Obras de demolición		Pro memoria		
	Edificios a construir (unidades)						Superficie (miles de m²)							Superficie total (miles de m²)	Demolida totalmente		Demolida parcialmente	Incremento del número de viviendas (unidades)
	Total	Residenciales				No residenciales	De terrenos, solares o parcelas afectados por edificación residencial	De los edificios										
		Nº de viviendas	Total edificios	Destinados a viviendas	Residencia colectiva			Total	Residenciales			No residenciales						
									Total	Destinados a viviendas	Residencia colectiva							
1=3+6	2	3=4+5	4	5	6	7	8=9+12	9=10+11	10	11	12	13	14	15	16			
08	93 678	268 435	79 752	79 467	285	13 926	51 368	66 085	48 205	46 738	1 467	17 880	3 582	4 407	1 569	269 577		
09	51 744	130 546	39 564	39 349	215	12 180	34 976	37 433	24 419	23 729	690	13 014	2 495	2 689	1 660	134 117		
10	44 781	91 645	35 110	34 317	793	9 671	30 426	26 706	18 488	17 752	736	8 218	2 761	2 180	1 440	94 633		
11	38 973	76 005	30 194	30 052	142	8 779	27 679	22 323	15 245	14 809	436	7 078	1 740	4 509	1 380	77 725		
11 E-D	38 973	76 005	30 194	30 052	142	8 779	27 679	22 323	15 245	14 809	436	7 078	1 740	4 509	1 380	77 725		
12 E-D	P 28 956	57 543	21 038	20 923	115	7 918	18 412	17 953	11 585	11 353	232	6 368	1 522	1 990	1 873	57 490		
11 Sep	3 290	5 891	2 758	2 749	9	532	1 725	1 508	1 131	1 113	18	377	112	116	108	6 032		
Oct	2 797	5 411	2 103	2 095	8	694	4 629	1 648	1 071	1 055	16	577	150	172	135	5 529		
Nov	3 605	7 311	3 108	3 096	12	497	1 849	2 235	1 501	1 472	29	734	163	110	159	7 716		
Dic	3 495	6 224	2 842	2 832	10	653	2 889	1 650	1 317	1 307	10	333	167	201	134	6 442		
12 Ene	2 176	4 745	1 727	1 714	13	449	1 385	1 241	948	918	30	293	156	133	83	4 629		
Feb	2 316	4 358	1 731	1 715	16	585	1 295	1 404	967	938	29	437	92	114	70	4 409		
Mar	2 406	5 078	1 690	1 687	3	716	1 162	1 549	1 023	1 016	7	526	116	174	102	4 863		
Abr	2 261	4 858	1 647	1 646	1	614	1 165	1 707	941	939	2	766	89	183	96	4 874		
May	2 728	4 978	2 014	2 003	11	714	1 465	1 714	915	905	10	799	173	185	93	4 958		
Jun	2 415	3 864	1 879	1 875	4	536	1 570	1 160	852	850	2	308	105	140	107	3 615		
Jul	2 666	5 882	1 935	1 930	5	731	1 991	1 800	1 116	1 115	1	684	93	233	88	5 869		
Ago	2 456	3 634	1 882	1 868	14	574	1 113	1 505	858	775	83	647	87	112	88	3 770		
Sep	2 290	5 298	1 635	1 624	11	655	1 364	1 564	983	968	15	581	177	173	751	5 236		
Oct	2 657	4 542	1 812	1 785	27	845	1 555	1 384	887	856	31	497	156	249	97	4 413		
Nov	P 2 670	6 461	1 834	1 831	3	836	1 987	1 678	1 303	1 299	4	375	139	99	170	7 102		
Dic	P 1 915	3 845	1 252	1 245	7	663	2 360	1 247	792	774	18	455	139	195	128	3 752		

23. PRODUCCIÓN Y DEMANDA
C) Indicadores de construcción, acero y cemento

23.8 Obras en edificación

Ministerio de Fomento

Unidades, miles de metros cuadrados, millones de euros

	Visados de dirección de obra												Certificados fin obra				
	Número de edificios (unidades)						Superficies (miles de m²)						Presupuesto de ejecución de obras (millones de euros)	Número de edificios (unidades)		Valor liquidación de ejecución material de obra (millones de euros)	
	Obra nueva			Ampliación			Reforma			Obra nueva				Ampliación			
	Del cual			Del cual			Del cual			Del cual				Del cual			
	Total	Destinados a viviendas	Número de viviendas que incluyen	Total	Destinados a viviendas	Total	Destinados a viviendas	Total	Destinados a viviendas	Total	Destinados a viviendas	Total		Destinados a viviendas	Obra nueva ampliación y reforma		Pro memoria
1	2	3	4	5	6	7	8	9	10	11	12	13	14	15	16		
10	35 763	28 349	91 662	4 334	3 068	40 448	32 597	24 507	16 278	1 297	460	14 323	1 064	81 543	257 443	23 585	
11	28 623	23 076	78 286	3 777	2 833	34 498	28 610	19 958	14 129	1 119	416	11 321	820	65 123	167 914	17 955	
12	20 758	16 207	44 162	3 263	2 423	27 674	22 934	12 525	8 498	1 032	349	7 376	566	53 092	120 206	14 678	
12 E-M	5 839	4 613	14 216	899	674	7 219	6 025	3 835	2 706	384	99	2 251	152	13 830	30 151	3 766	
13 E-M	4 275	3 291	10 191	598	436	5 996	4 964	2 876	1 955	156	71	1 648	159	9 435	17 020	2 128	
11 Dic	1 903	1 531	5 414	275	207	2 217	1 822	1 380	973	70	27	779	65	5 488	12 282	1 498	
12 Ene	1 776	1 369	4 771	255	182	2 179	1 830	1 240	850	213	29	720	45	4 195	10 087	1 124	
Feb	1 983	1 598	4 599	263	183	2 456	2 050	1 175	909	95	27	703	66	4 497	9 433	1 362	
Mar	2 080	1 646	4 846	381	309	2 584	2 145	1 420	947	76	42	828	41	5 138	10 631	1 280	
Abr	1 781	1 394	3 797	339	244	2 103	1 733	1 038	722	90	28	593	37	3 754	8 111	1 044	
May	1 869	1 439	3 945	240	176	2 825	2 344	1 047	754	77	30	686	64	4 594	10 759	1 367	
Jun	1 946	1 492	3 498	355	268	2 704	2 194	1 042	683	89	36	628	45	5 190	13 269	1 459	
Jul	1 994	1 493	4 038	370	279	2 781	2 289	1 210	793	88	35	705	59	5 463	11 354	1 438	
Ago	1 214	944	2 639	194	134	1 641	1 352	676	498	62	21	400	34	2 661	5 512	661	
Sep	1 522	1 221	3 155	228	175	2 058	1 742	871	621	53	25	501	31	3 873	9 591	1 121	
Oct	1 690	1 327	3 181	274	198	2 378	1 984	931	613	81	33	545	43	4 707	12 054	1 342	
Nov	1 580	1 228	3 106	179	121	2 219	1 869	983	607	64	18	568	64	4 496	10 002	1 339	
Dic	1 323	1 056	2 587	185	154	1 746	1 402	892	501	42	23	499	37	4 524	9 403	1 140	
13 Ene	1 408	1 125	3 274	196	149	1 886	1 537	833	621	67	26	571	49	3 288	5 025	646	
Feb	1 516	1 164	4 298	211	157	2 060	1 710	1 265	823	41	25	618	71	3 148	5 894	761	
Mar	1 351	1 002	2 619	191	130	2 050	1 717	777	511	48	20	458	38	2 999	6 101	720	

23. PRODUCCIÓN Y DEMANDA
C) Indicadores de construcción, acero y cemento

23.9 Licitación oficial por tipología de obra

Ministerio de Fomento

Millones de euros

	Administraciones públicas (S.13)								Entidades públicas estatales (S.11)		
	Total 1=2+9	Total 2=3+8	Edificación					Ingeniería civil 8	Total 9=10+11	Edificación 10	Ingeniería civil 11
			Total 3=4+7	Residencial			No residencial 7				
				Total 4=5+6	Viviendas familiares 5	Estableci- mientos colectivos 6					
07	37 399	28 474	9 604	2 169	1 195	974	7 435	18 870	8 925	1 288	7 638
08	38 428	27 661	8 856	2 333	1 334	999	6 524	18 805	10 767	1 197	9 570
09	35 320	27 063	9 597	2 420	1 064	1 356	7 177	17 466	8 258	568	7 690
10	21 815	18 857	7 619	1 501	665	836	6 119	11 237	2 959	449	2 510
11	11 667	7 880	3 209	780	326	454	2 429	4 671	3 786	299	3 487
11 E-D	11 667	7 880	3 209	780	326	454	2 429	4 671	3 786	299	3 487
12 E-D	5 883	4 076	1 577	218	122	96	1 359	2 499	1 806	158	1 648
11 Sep	919	657	195	50	16	34	145	462	262	10	252
Oct	552	452	291	105	5	5	100	161	100	43	58
Nov	1 061	392	144	21	5	16	122	248	670	17	652
Dic	542	412	161	20	10	10	141	251	130	13	117
12 Ene	339	276	131	10	6	4	121	145	63	2	61
Feb	963	870	222	6	5	0	217	647	93	1	92
Mar	325	281	126	34	13	21	91	156	44	1	42
Abr	373	233	78	12	7	5	66	155	140	47	94
May	1 295	300	169	12	10	2	157	131	995	6	989
Jun	424	351	146	12	6	6	135	204	73	6	67
Jul	408	283	123	39	27	12	83	160	125	6	120
Ago	431	414	145	21	20	0	125	269	17	2	15
Sep	315	266	90	32	1	32	58	176	50	35	15
Oct	347	258	69	10	8	2	60	188	89	31	59
Nov	332	260	99	4	2	2	95	161	72	3	70
Dic	331	286	178	25	16	9	153	108	44	19	26

23. PRODUCCIÓN Y DEMANDA
C) Indicadores de construcción, acero y cemento

23.10 Índices de producción de la industria de la construcción

Ministerio de Fomento

Base 100 = 1 enero 2009

	Nueva contratación				Trabajos realizados por las empresas				Ingresos de explotación				Subcontratas cedidas a otras empresas			
	Total 1	Edifi- cación 2	Inge- nería civil 3	Otras acti- vida- des 4	Total 5	Edifi- cación 6	Inge- nería civil 7	Otras acti- vida- des 8	Total 9	Edifi- cación 10	Inge- nería civil 11	Otras acti- vida- des 12	Total 13	Edifi- cación 14	Inge- nería civil 15	Otras acti- vida- des 16
10	60,2	52,4	74,0	424,6	68,3	67,8	69,1	95,4	64,1	62,4	69,4	112,9	49,5	43,1	70,1	234,8
11	54,0	50,7	58,7	305,6	60,5	59,3	61,3	165,6	56,4	54,3	61,3	167,4	42,4	36,6	61,5	179,8
12	47,4	42,0	59,0	146,3	57,2	57,2	52,2	173,5	52,6	52,0	50,9	170,5	36,7	33,4	47,0	149,2
11 Abr	57,6	56,6	57,5	244,6	61,7	58,5	72,2	146,6	59,3	55,9	70,4	150,5	51,1	46,7	64,9	177,6
May	61,7	62,5	55,7	358,5	64,6	63,0	65,8	202,0	61,0	58,5	66,3	206,5	48,3	42,1	67,7	237,9
Jun	57,2	42,6	86,4	514,3	62,8	59,9	69,4	199,2	59,5	55,3	72,1	198,8	48,0	38,7	80,3	195,7
Jul	68,5	73,3	50,5	536,0	64,5	63,0	65,1	203,2	59,5	56,8	66,1	195,1	42,3	34,6	69,2	138,4
Ago	43,7	41,0	44,7	451,8	51,7	48,0	62,6	176,8	48,6	44,6	61,1	170,6	37,9	32,5	56,3	127,3
Sep	46,9	46,9	45,3	175,1	61,3	60,5	62,3	119,8	58,1	56,4	63,1	129,4	47,2	41,6	65,5	196,1
Oct	58,8	60,7	51,1	308,9	57,0	55,6	58,6	170,5	53,0	50,8	58,5	164,0	39,1	33,7	58,2	118,6
Nov	48,9	46,6	51,7	246,9	61,5	60,8	58,9	200,2	55,8	54,5	56,6	189,4	36,1	32,1	49,7	114,5
Dic	59,1	50,3	78,6	208,5	73,9	75,9	60,4	216,1	68,3	68,7	61,5	206,5	48,6	42,9	64,8	139,6
12 Ene	41,3	40,2	42,8	128,8	51,7	50,8	50,0	180,7	46,6	45,4	47,1	167,3	28,8	26,0	38,3	73,8
Feb	53,3	38,1	89,4	97,9	49,6	50,8	40,3	147,5	45,3	45,4	41,6	140,9	30,6	26,2	45,8	95,1
Mar	39,3	40,0	36,2	148,9	52,7	53,1	44,5	212,4	48,4	48,3	43,7	193,3	33,5	31,2	41,5	60,3
Abr	62,1	37,0	120,7	227,8	50,8	48,9	51,6	222,5	48,2	46,1	51,2	213,3	39,4	36,0	50,2	149,4
May	42,1	44,4	34,8	174,8	50,3	48,5	50,0	245,6	47,6	45,4	50,4	234,5	38,5	34,5	51,4	157,2
Jun	45,3	41,5	52,1	216,2	59,9	59,4	57,0	181,8	55,1	54,1	55,1	175,9	38,7	35,3	49,4	135,0
Jul	41,5	35,1	54,9	192,7	57,5	57,7	52,0	159,5	52,7	51,9	51,8	164,5	35,9	31,1	50,9	199,7
Ago	38,4	37,4	40,5	64,1	53,7	53,3	52,8	119,6	49,9	48,5	52,6	134,8	36,6	31,5	52,0	240,8
Sep	49,6	48,0	52,5	119,0	56,2	55,6	55,3	138,4	52,0	51,0	52,9	145,0	37,4	34,4	45,6	190,5
Oct	52,5	44,4	71,3	111,6	62,7	64,7	53,1	86,4	57,1	58,3	50,5	99,9	37,4	35,2	42,6	193,6
Nov	49,0	43,8	61,1	92,8	63,5	64,1	56,7	168,4	57,5	58,0	51,7	160,6	36,7	36,4	36,5	106,4
Dic	54,0	54,1	52,2	181,3	77,2	79,2	62,8	219,4	70,6	71,4	62,1	215,5	47,4	43,3	60,1	188,2
13 Ene	P 40,8	40,9	40,0	75,3	49,3	47,7	49,0	214,9	44,4	43,1	44,6	194,2	27,6	26,5	31,3	49,9
Feb	P 41,9	41,4	42,9	59,2	47,4	47,9	41,3	148,9	43,9	43,8	40,8	149,1	31,7	29,1	39,4	150,4
Mar	P 52,7	57,5	39,8	131,3	53,0	54,5	41,9	161,8	48,9	49,1	44,0	159,7	34,5	29,7	50,2	145,4

Nota: Esta estadística sustituye a la antigua Encuesta Coyuntural de la Industria de la Construcción (ECIC).

23. PRODUCCIÓN Y DEMANDA
C) Indicadores de construcción, acero y cemento

23.11 Producción y consumo aparente de acero y cemento

Unión de Empresas Siderúrgicas (UNESID) y Asociación de Fabricantes de Cemento de España (OFICEMEN)

Miles de toneladas

	Acero				Cemento				
	Producción	Exportación	Importación	Disponibilidades	Producción	Incremento de stocks	Exportación	Importación	Consumo aparente
	1	2	3	4=1-2+3	5	6	7	8	9
07	18 999	7 770	14 984	26 213	54 720	486	1 091	2 854	55 997
08	18 640	9 276	11 770	21 134	42 083	-218	1 350	1 744	42 696
09	14 362	8 170	6 993	13 184	29 505	-162	1 482	729	28 913
10	16 343	9 696	8 689	15 336	26 166	-164	2 528	654	24 456
11	15 504	9 876	8 871	14 499	22 178	-119	2 323	466	20 441
12	P	15 728	28	2 672	403	13 432
12 E-A	5 004	3 158	2 846	4 693	5 568	161	878	131	4 660
13 E-A	P	712	79	3 472
11 Sep	1 289	735	782	1 336	1 739	-133	207	22	1 687
Oct	1 335	810	736	1 261	1 839	132	224	31	1 513
Nov	1 223	869	633	987	1 474	-137	159	40	1 491
Dic	818	849	602	572	1 311	-19	148	24	1 206
12 Ene	1 165	659	618	1 123	1 369	70	197	36	1 138
Feb	1 207	778	789	1 218	1 323	-11	204	22	1 153
Mar	1 376	1 027	767	1 116	1 500	25	222	40	1 293
Abr	1 256	693	673	1 236	1 376	77	255	33	1 077
May	P 1 315	919	668	1 064	1 403	-127	299	31	1 260
Jun	P 1 228	788	708	1 148	1 473	34	256	35	1 218
Jul	P 994	772	548	771	1 477	6	280	33	1 225
Ago	P 934	602	620	952	1 321	17	214	39	1 129
Sep	P 1 196	875	597	918	1 272	47	221	43	1 047
Oct	P 1 097	-	-	1 097	1 233	-60	189	36	1 140
Nov	P	1 062	-98	202	30	989
Dic	P	920	48	134	26	763
13 Ene	P	948	-57	138	25	893
Feb	P	140	19	864
Mar	P	200	16	779
Abr	P	234	20	937

23. PRODUCCIÓN Y DEMANDA
D) Indicadores de vehículos

23.12 Disponibilidades y utilizaciones de vehículos de carga, autobuses y autocares

Dirección General de Tráfico y Asociación Española de Fabricantes de Automóviles

Número de vehículos

	Vehículos industriales								Autobuses y autocares								
	Disponibilidades			Disponibilidades = utiliza- ciones =1+2+3= =5+6+7+8 4=	Utilizaciones				Nivel estimado del parque (miles) (b)	Disponibilidades			Disponibilidades = Utiliza- ciones =10+11+ +12=14+ +15+16 13=	Utilizaciones			Nivel estimado del parque (miles) (b)
	Producción (a)	Matriculaciones ordinarias de importación (b)	Otras matriculaciones de importación (b)		Exportaciones (a)	Matriculaciones ordinarias (b)	Matriculaciones especiales diplomáticas y turísticas (b)	Estimación de variación de existencias (BE)		Producción (a)	Matriculaciones ordinarias de importación (b)	Otras matriculaciones de importación (b)		Exportaciones (a)	Matriculaciones ordinarias (b)	Estimación de variación de existencias (BE)	
	1	2	3	4	5	6	7	8	9	10	11	12	13	14	15	16	17
08	598 595	188 815	322	787 732	524 771	239 934	179 22 848	5 406	1 384	3 065	5	4 454	927	3 869	-344	62	
09	356 838	112 649	240	469 727	327 524	144 729	132 -2 658	5 343	552	2 246	2	2 800	567	2 967	-734	63	
10	474 149	120 837	183	595 169	421 083	155 176	86 19 340	5 303	244	1 876	3	2 123	358	2 593	-828	62	
11	533 848	111 016	188	645 052	477 560	143 702	90 23 700	5 184	411	2 014	2	2 427	351	2 862	-787	62	
12	P 439 499	402 268	108 803	-	127	1 787	
12 E-M	P 200 125	38 251	57	238 433	180 828	49 451	20 8 636	5 131	-	526	12	538	97	871	-426	62	
13 E-M	P ...	20 876	41 235	205	739	
12 Ago	P 9 253	4 835	22	14 110	8 297	6 374	4 -494	5 097	-	29	-	29	-	52	-20	61	
Sep	P 42 337	4 999	16	47 352	39 173	6 923	2 1 335	5 084	-	140	1	141	-	269	-127	61	
Oct	P 40 290	37 306	9 722	-	-	126	
Nov	P 39 657	38 390	8 816	-	28	111	
Dic	P 26 314	-	22 641	7 730	-	-	2	73	
13 Ene	P 41 030	1	37 965	7 011	-	-	-	225	
Feb	P 39 079	-	35 792	7 394	-	-	105	
Mar	P 34 043	6 916	20	40 979	31 886	8 999	4 90	...	-	79	-	79	-	139	-60	...	
Abr	P 36 074	7 034	18	43 126	33 182	8 772	9 1 163	...	-	60	-	60	-	128	-68	...	
May	P ...	6 925	24	9 059	12	66	-	142	

a. Asociación Española de Fabricantes de Automóviles.

b. Dirección General de Tráfico.

c. Incluye matriculaciones ordinarias de segunda mano de fabricación nacional y matriculaciones especiales, diplomáticas y turísticas de importación (los autobuses no tienen matriculaciones especiales).

23. PRODUCCIÓN Y DEMANDA
D) Indicadores de vehículos

23.13 Disponibilidades y utilizaciones
de turismos y motocicletas

Dirección General de Tráfico, Asociación Española de Fabricantes de Automóviles y Ministerio de Industria, Energía y Turismo.

Miles de vehículos

	Turismos												Motocicletas				
	Disponibilidades				Disponibilidades = utilizaciones	Exportaciones (a)	Utilizaciones					Nivel estimado del parque (b)	del cual			Nivel estimado del parque (b)	
	Producción (a)	Matriculaciones ordinarias de turismos importados (b)	Del cual Segunda mano	Otras matriculaciones de turismos importados (c)			Matriculaciones ordinarias (b)	Del cual		Fines particulares	Fines productivos		Matriculaciones turísticas y diplomáticas (b)	Estimación de variación de existencias (BE)	Producción (d)		Matriculaciones ordinarias (b)
					Total	Subasta											
1	2	3	4	5	6	7	8	9	10	11	12	13	14	15	16	17	
08	1 943,1	919,2	53,4	1,8	2 864,1	1 655,2	1 185,4	0,4	988,8	196,6	1,0	22,5	22 145,4	115,7	221,8	24,0	2 500,8
09	1 812,7	719,0	32,2	1,6	2 533,2	1 557,3	971,2	0,3	882,6	88,6	1,0	3,7	21 983,5	60,7	139,9	16,8	2 606,7
10	1 913,5	754,4	30,7	1,7	2 669,6	1 658,3	1 000,0	0,2	0,9	10,1	22 147,5	70,7	141,0	16,8	2 707,5
11	1 819,5	635,1	25,7	1,0	2 455,5	1 642,6	816,6	0,4	0,7	-4,3	21 978,6	43,0	125,0	16,5	2 774,1
12	P 1 539,6	1 326,8	712,8	27,1
12 E-M	P 718,7	272,2	10,0	0,5	991,4	601,2	337,0	0,1	0,2	54,0	21 931,3	19,0	40,9	5,4	2 793,5
13 E-M	P ...	164,6	5,0	0,4	319,2	0,1	0,1	24,9	2,8	...
12 Ago	P 45,1	40,7	1,9	0,2	86,0	45,0	50,5	0,0	0,1	-9,4	21 893,3	0,3	10,5	1,5	2 815,4
Sep	P 119,7	29,6	1,7	0,1	149,4	104,5	36,5	0,0	0,0	8,9	21 849,5	1,6	7,8	1,2	2 818,5
Oct	P 140,2	125,0	46,3	0,7
Nov	P 145,3	125,8	49,3	0,6
Dic	P 92,3	-	-	-	92,3	83,3	52,2	-	-	9,0	...	0,2	-	-	...
13 Ene	P 138,1	-	-	-	138,1	113,2	50,9	-	-	24,9	...	0,8	-	-	...
Feb	P 165,5	-	-	-	165,5	140,1	59,6	-	-	25,4	...	1,5	-	-	...
Mar	P 139,5	57,5	1,5	0,1	197,1	122,3	73,7	0,0	0,0	1,0	...	0,4	6,1	0,7	...
Abr	P 149,5	49,5	1,7	0,1	199,1	127,0	63,4	0,0	0,0	8,5	...	0,2	8,6	1,0	...
May	P ...	57,7	1,7	0,1	71,6	0,0	0,0	10,1	1,1	...

a. Asociación Española de Fabricantes de Automóviles.

b. Dirección General de Tráfico.

c. Incluye matriculaciones ordinarias de segunda mano de fabricación nacional y matriculaciones especiales, diplomáticas y turísticas de importación.

d. Ministerio de Industria, Energía y Turismo.

23. PRODUCCIÓN Y DEMANDA
E) Indicadores de los servicios

23.14 Comercio y hostelería

Instituto Nacional de Estadística, Comisión de la Unión Europea (European Economy. Supplement B)

	Encuesta del comercio minorista (porcentajes netos)				Índices de comercio al por menor (Base 2010=100, CNAE 2009)								Hostelería (b) (miles)											
	Índice del clima comercio minorista (a)	Situación del negocio		Intención de pedidos	Nivel de existencias	Índice general de comercio minorista	Índice general sin estaciones de servicio					Viajeros recibidos			Pernoctaciones efectuadas									
		Actualmente	Expectativas				Total	Alimentación	Grandes superficies	Grandes cadenas	Pequeñas cadenas	Empresas unilocales	Total	Extranjeros	Residentes	Total	Extranjeros	Residentes						
																			1	2	3	4	5	6
09	-28,2	-58,9	-13,1	-24,0	1,9	99,3	100,3	99,7	101,1	97,4	102,5	101,4	77	140	32	002	45	138	250	985	141	228	109	757
10	-21,8	-49,3	-5,7	-19,3	-3,2	100,0	100,0	100,0	100,0	100,0	100,0	100,0	81	889	35	656	46	233	267	164	153	927	113	236
11	-23,0	-49,6	-8,6	-18,3	1,2	98,2	97,1	100,3	95,4	102,1	95,4	95,6	85	367	39	542	45	825	286	761	175	237	111	524
12	P -24,1	-46,1	-12,4	-20,5	5,6	94,2	92,7	100,1	89,2	102,4	89,4	88,9	83	114	40	080	43	035	281	217	179	074	102	143
12 E-M	P -24,8	-48,6	-16,4	-22,5	3,4	92,8	91,2	96,5	84,8	97,8	88,3	90,4	29	438	13	296	16	142	90	368	54	338	36	030
13 E-M	P -20,4	-42,4	-9,4	-18,9	-0,3
12 Jul	P -23,3	-41,7	-9,8	-16,8	11,4	100,6	99,4	103,1	99,2	109,5	98,2	93,0	9	681	5	105	4	576	37	463	24	909	12	554
Ago	P -26,9	-48,1	-10,8	-20,5	12,1	94,5	92,2	103,8	94,9	105,5	89,8	83,1	10	267	5	045	5	222	40	811	25	251	15	560
Sep	P -27,2	-51,5	-18,1	-23,0	7,1	86,4	84,6	96,1	78,2	96,9	79,4	81,0	8	761	4	738	4	023	32	081	22	107	9	974
Oct	P -23,0	-45,5	-14,5	-22,1	1,5	92,6	90,9	100,2	81,1	105,1	87,0	87,0	7	261	3	713	3	548	23	875	16	306	7	569
Nov	P -20,8	-37,2	-5,1	-19,2	5,9	88,4	86,6	95,9	81,6	97,5	82,5	82,9	4	769	2	048	2	721	13	929	8	426	5	502
Dic	P -22,4	-42,0	-6,3	-19,8	5,5	107,8	108,1	116,5	123,7	120,7	103,5	94,7	4	333	1	692	2	641	12	377	7	084	5	293
13 Ene	P -22,9	-40,1	-15,8	-23,6	5,0	94,2	93,2	92,0	96,8	102,7	92,4	85,7	3	718	1	607	2	111	11	943	7	497	4	446
Feb	P -20,3	-42,1	-6,7	-17,8	0,9	80,4	78,6	87,8	73,5	87,8	75,1	76,3	4	350	1	814	2	536	13	075	7	836	5	238
Mar	P -19,8	-44,0	-9,9	-18,7	-3,2	86,6	84,8	98,8	76,8	98,4	79,1	81,6	6	178	2	584	3	594	18	829	10	525	8	304
Abr	P -15,5	-39,0	-6,0	-11,5	-4,1	88,4	87,1	97,4	77,0	100,1	83,1	84,5	6	282	3	170	3	112	19	086	11	929	7	156
May	P -23,3	-46,9	-8,6	-22,9	0,1

a. 1 = (2 + 4 - 5) / 3

b. Desde enero de 2003, para Galicia, información procedente del declarativo sobre totales de entradas de viajeros y pernoctaciones del mes. Se ha realizado una revisión exhaustiva del directorio. Desde enero de 2006 se han actualizado los directorios y ampliado el ámbito temporal de recogida de la información a todos los días del mes. En junio de 2009 y julio de 2010 se ha actualizado el directorio de establecimientos hoteleros de Canarias; en enero de 2011 el de la Comunidad Foral de Navarra y en marzo de 2011 y febrero de 2012 el de Extremadura.

23. PRODUCCIÓN Y DEMANDA
E) Indicadores de los servicios

23.15 Transporte y turismo

Instituto Nacional de Estadística, Ministerio de Industria, Turismo y Comercio, CORES e Instituto de Estudios Turísticos

	Transportes								Consumo		Viajeros entrados por fronteras (miles de personas)					
	Terrestre (miles)			Marítimo (miles)		Aéreo			Gasolina	Gasóleo	Total	Turistas				Excursionistas
	Ferrocarril		Autobús	Pasajeros	Toneladas métricas	Pasajeros (miles)	Toneladas métricas	Tm. (miles)				Tm. (miles)	Total	Según vía de acceso		
	Viajeros (a)	Tm. (b)	Viajeros (c)						Carretera	Aeropuertos				Ferrocarril	Puertos	
	1	2	3	4	5	6	7	8	9	10=	11=	12	13	14	15	16
07	620 660	24 534	1 336 437	11 738	233 986	208 510	607 129	6 696	36 831	98 907	58 666	12 739	44 324	146	1 456	40 241
08	616 225	22 014	1 305 434	11 734	229 189	202 233	607 346	6 296	35 378	97 670	57 192	11 200	44 397	143	1 452	40 478
09	582 342	16 563	1 252 154	11 069	199 556	186 000	549 237	6 013	33 345	91 899	52 178	10 407	40 233	139	1 398	39 722
10	566 170	16 065	1 214 181	11 423	208 647	191 552	635 765	5 677	33 227	93 744	52 677	10 505	40 559	172	1 442	41 067
11	580 978	17 327	1 176 802	11 030	220 834	203 291	649 820	5 282	31 019	99 187	56 177	10 007	44 614	140	1 416	43 010
12	P 569 709	17 073	1 152 659	10 978	229 893	193 169	617 760	4 923	29 101	99 015	57 683	10 220	46 159	128	1 175	41 333
12 E-A	P 196 083	5 583	394 953	2 632	74 800	53 401	200 475	1 579	10 094	25 110	13 697	2 250	11 151	33	262	11 413
13 E-A	P	25 089	14 046	2 358	11 458	27	204	11 043
12 Jun	P 48 993	1 497	103 403	1 037	19 778	19 103	52 107	444	2 385	9 215	6 003	870	5 025	12	96	3 212
Jul	P 46 223	1 451	81 217	1 442	19 619	21 972	52 979	449	2 381	12 500	7 714	1 624	5 924	19	146	4 786
Ago	P 34 737	1 336	69 756	1 609	19 169	22 056	43 273	477	2 460	14 355	7 863	1 872	5 724	19	248	6 493
Sep	P 44 845	1 412	94 405	1 215	18 849	19 527	52 665	390	2 110	10 025	6 238	1 001	5 089	12	136	3 787
Oct	P 53 056	1 584	109 796	909	19 537	16 913	56 949	404	2 460	8 189	5 088	781	4 229	9	69	3 101
Nov	P 49 487	1 438	100 314	652	18 801	11 745	53 899	369	2 407	5 567	3 009	452	2 490	6	61	2 558
Dic	P 45 651	1 126	86 081	671	19 977	11 328	53 544	400	2 451	5 428	2 638	513	2 075	6	44	2 790
13 Ene	P 46 594	1 404	91 865	610	17 257	10 607	46 385	349	2 409	5 290	2 738	454	2 235	5	44	2 552
Feb	P 47 763	1 351	96 123	587	16 410	10 373	44 928	331	2 281	5 197	2 797	448	2 313	5	32	2 400
Mar	P 50 607	...	98 874	377	2 359	6 950	3 875	688	3 120	7	60	3 075
Abr	P	7 652	4 636	768	3 790	10	68	3 016

- a. RENFE, FEVE y ferrocarriles autonómicos.
- b. RENFE.
- c. Incluye interurbano, y especial y discrecional.

Nota : Las fuentes de los datos de consumo de gasolina y gasóleo son, hasta diciembre de 1999, la Asociación de Operadores de Petróleo y, desde enero de 2000, el "Boletín Estadístico de Hidrocarburos" del Ministerio de Industria, Turismo y Comercio y la Corporación de Reservas Estratégicas de Productos Petrolíferos (CORES).

23. PRODUCCIÓN Y DEMANDA
F) Opiniones empresariales

23.16 Total industria e industria de bienes de inversión (CNAE 2009)

Encuesta de Coyuntura Industrial del Ministerio de Industria, Energía y Turismo

Porcentajes netos

		Total industria										Bienes de inversión						
		Indicador del clima industrial y componentes (a)				Producción	Cartera de pedidos		Existencias de productos terminados	Tendencia prevista			Producción	Cartera de pedidos		Existencias de productos terminados	Tendencia prevista	
		Indicador clima industrial	Cartera de pedidos total	Existencias productos terminados	Tendencia prevista de la producción		Total	Extranjeros		Producción	Empleo	Precios		Total	Extranjeros		Producción	Precios
						1=			2				3			4		
07	M	-0	4	9	6	7	3	-0	9	5	-0	11	13	16	6	4	7	4
08	M	-18	-24	21	-8	-16	-24	-17	21	-8	-14	5	-6	-5	-4	10	-8	4
09	M	-29	-54	23	-11	-34	-55	-52	23	-12	-25	-13	-34	-51	-47	18	-11	-12
10	M	-16	-37	11	-1	-8	-37	-29	11	-1	-12	-3	-7	-31	-33	4	-8	-9
11	M	-15	-31	11	-3	-12	-31	-24	11	-3	-10	2	-13	-23	-25	3	-9	-8
12	M	-17	-37	9	-4	-20	-37	-26	9	-5	-16	-3	-28	-39	-29	0	-6	-8
11 Oct		-15	-31	11	-2	-19	-29	-23	11	-8	-21	-10	-18	-11	-19	13	-7	-22
Nov		-17	-36	9	-6	-26	-39	-29	9	-15	-17	-12	-30	-30	-35	2	-30	-15
Dic		-20	-38	16	-7	-30	-41	-30	16	-13	-23	-6	-38	-37	-32	21	-24	-19
12 Ene		-14	-37	4	-2	-25	-39	-26	4	-1	-17	-0	-37	-35	-32	-8	-16	-12
Feb		-16	-35	10	-4	-26	-35	-26	10	2	-15	5	-28	-28	-31	5	-6	-5
Mar		-16	-34	8	-8	-19	-33	-19	8	-2	-13	3	-27	-32	-23	-2	-10	-8
Abr		-16	-34	9	-4	-19	-32	-22	9	5	-10	1	-38	-32	-27	0	6	1
May		-15	-37	7	-2	-18	-36	-25	7	3	-14	-7	-26	-47	-33	-2	4	-8
Jun		-19	-39	9	-9	-15	-38	-28	9	-9	-15	-12	-9	-33	-18	2	-15	-13
Jul		-17	-40	9	-3	-18	-39	-27	9	-6	-15	-9	-28	-37	-25	-5	-0	-7
Ago		-19	-39	10	-8	-22	-39	-27	10	-12	-22	-6	-35	-43	-28	8	-14	-25
Sep		-18	-37	13	-4	-17	-38	-25	13	-7	-20	4	-32	-53	-38	5	2	-4
Oct		-18	-37	9	-7	-22	-38	-26	9	-13	-17	-4	-26	-37	-28	0	-16	-10
Nov		-16	-37	7	-2	-18	-39	-29	7	-12	-18	-5	-24	-42	-38	-0	-10	-4
Dic		-16	-38	9	-1	-27	-40	-29	9	-7	-21	-1	-33	-45	-32	-0	3	-5
13 Ene		-17	-38	7	-5	-24	-41	-30	7	-3	-18	-3	-33	-45	-32	-1	3	-6
Feb		-15	-34	8	-3	-18	-33	-20	8	4	-10	-4	-23	-35	-23	-5	-14	-15
Mar		-16	-34	11	-3	-18	-32	-24	11	4	-7	-5	-26	-37	-33	6	-3	-14
Abr		-16	-33	10	-5	-16	-33	-21	10	4	-6	-9	-28	-38	-28	2	-2	-19
May		-14	-33	8	-2	-12	-31	-20	8	5	-9	-6	-16	-32	-24	-1	-3	-10

- a. Corregidos de efectos estacionales

23. PRODUCCIÓN Y DEMANDA
F) Opiniones empresariales

23.17 Industrias de bienes de consumo, bienes intermedios y otros sectores (CNAE 2009)

Encuesta de Coyuntura Industrial del Ministerio de Industria, Energía y Turismo

Porcentajes netos

		Bienes de consumo						Bienes intermedios						Otros sectores (a)					
		Cartera de pedidos		Existencias de productos terminados	Tendencia prevista		Producción	Cartera de pedidos		Existencias de productos terminados	Tendencia prevista		Producción	Cartera de pedidos		Existencias de productos terminados	Tendencia prevista		
		Total	Extranjeros		Producción	Precios		Total	Extranjeros		Producción	Precios		Total	Extranjeros		Producción	Precios	
		1	2	3	4	5	6	7	8	9	10	11	12	13	14	15	16	17	18
07	M	5	-3	-11	10	7	9	6	2	3	12	4	15	-4	-2	-0	2	-0	7
08	M	-10	-21	-19	16	1	8	-26	-37	-25	31	-15	5	-3	-7	-4	1	-2	1
09	M	-22	-40	-37	12	-4	-6	-40	-65	-62	32	-15	-19	-55	-74	-68	30	-27	1
10	M	-7	-27	-18	6	3	-5	-6	-41	-31	14	1	0	-54	-87	-61	65	-4	8
11	M	-6	-22	-15	8	1	3	-11	-36	-25	14	-2	7	-60	-84	-64	40	-11	5
12	M	-10	-24	-15	7	1	1	-26	-46	-33	14	-8	-2	6	-27	-6	13	-4	4
11	Oct	-4	-10	-3	5	-4	3	-22	-45	-33	15	-12	-13	-85	-87	-79	10	-6	-
	Nov	-10	-23	-15	5	-2	-3	-28	-49	-36	15	-18	-16	-86	-85	-5	5	2	0
	Dic	-10	-20	-16	8	-12	10	-34	-53	-40	19	-8	-11	-89	-87	-1	10	-6	-0
12	Ene	-14	-36	-23	4	-	9	-29	-45	-28	10	8	0	-9	-10	-	11	-9	-
	Feb	-24	-34	-24	13	4	5	-28	-42	-27	11	7	11	-6	-7	-	7	-3	-
	Mar	-17	-26	-7	7	7	1	-17	-41	-27	13	-3	10	-6	-6	-2	7	-9	-
	Abr	-8	-23	-15	2	12	3	-17	-41	-27	19	1	0	-5	-5	-	6	-16	1
	May	-13	-23	-15	5	10	0	-18	-41	-29	12	-1	-5	-5	-16	1	18	-16	-75
	Jun	-3	-20	-19	5	9	-4	-26	-46	-41	14	-19	-18	-18	-96	-12	10	3	11
	Jul	-0	-21	-20	7	-0	-5	-24	-48	-36	19	-15	-12	-17	-79	-	3	9	-1
	Ago	-4	-18	-8	8	-5	-1	-26	-46	-35	13	-18	-4	-18	-89	-56	9	6	42
	Sep	1	-22	-10	5	-4	3	-23	-43	-30	17	-12	1	2	-5	-	81	-2	76
	Oct	-8	-20	-11	7	-8	-2	-39	-53	-36	14	-15	-4	82	-3	-1	3	-9	-
	Nov	-15	-24	-15	8	-3	1	-26	-50	-37	10	-19	-10	79	-3	-	2	-0	-1
	Dic	-12	-26	-17	9	-12	-	-34	-51	-38	13	-9	1	-11	-3	-1	3	-3	-
13	Ene	-17	-34	-21	6	-9	-3	-27	-48	-37	13	-3	-1	0	-5	-	4	1	-1
	Feb	-16	-22	-17	10	10	-0	-17	-37	-24	14	10	-2	2	-47	-	4	-2	-1
	Mar	-20	-26	-15	11	9	5	-15	-37	-26	16	5	-7	-4	-3	-1	2	1	-1
	Abr	-13	-27	-18	9	7	-12	-12	-36	-18	12	11	-8	-1	-3	-	3	5	-1
	May	-8	-25	-17	9	3	-5	-12	-37	-22	14	9	-5	-6	-2	-	2	7	-0

a. Incluye las industrias extractivas y refino de petróleo, coquerías y combustibles nucleares.

23. PRODUCCIÓN Y DEMANDA
F) Opiniones empresariales

23.18 Industria de la construcción (CNAE 2009)

Encuesta de Coyuntura Industrial del Ministerio de Industria, Energía y Turismo

Porcentajes netos

		Total				Construcciones industriales		Vivienda		Obras públicas		Servicios varios	
		Nivel de producción respecto media trimestre anterior	Nivel de contratación respecto media trimestre anterior	Tendencias previstas próximos tres meses		Nivel de producción	Nivel de contratación	Nivel de producción	Nivel de contratación	Nivel de producción	Nivel de contratación	Nivel de producción	Nivel de contratación
				Nivel de producción	Nivel de contratación								
		1	2	3	4	5	6	7	8	9	10	11	12
07	M	20	11	18	21	20	7	0	-4	33	34	38	-0
08	M	-2	-20	-16	-16	-2	-20	-33	-60	23	22	19	-19
09	M	-20	-32	-13	-19	-14	-25	-51	-79	7	17	-3	-28
10	M	-19	-31	-26	-33	-12	-26	-25	-59	-15	-4	-17	-32
11	M	-23	-48	-46	-45	-8	-16	-34	-77	-17	-25	-15	-41
12	M	-21	-47	-45	-59	-18	-49	-24	-69	-16	-32	-27	-33
11	Oct	-12	-46	-31	-54	-5	-19	-27	-73	-9	-24	14	-46
	Nov	-37	-33	-71	-74	-21	-12	-45	-69	-27	-8	-48	-16
	Dic	-19	-43	-65	-62	-3	-5	-17	-73	-11	-23	-44	-31
12	Ene	-14	-50	-67	-66	-17	-43	-22	-71	-16	-31	8	-50
	Feb	-40	-46	-49	-51	-7	-8	-32	-58	-51	-41	-43	-40
	Mar	-29	-31	-34	-61	-65	-19	-39	-71	-20	-1	-20	-13
	Abr	7	-33	-31	-67	-3	-51	5	-70	9	-3	9	-16
	May	-26	-52	-42	-65	-8	-71	-42	-90	-13	-23	-24	-22
	Jun	-14	-43	-45	-63	-2	-75	-42	-81	9	-14	-8	-17
	Jul	-14	-43	-17	-47	-9	-66	-11	-57	-5	-37	-45	-18
	Ago	-27	-60	-56	-62	-5	-76	-16	-80	-46	-47	-16	-41
	Sep	-43	-58	-24	-38	-69	-76	-42	-78	-38	-44	-48	-42
	Oct	-25	-32	-55	-55	-11	-15	-34	-58	-13	-17	-37	-16
	Nov	-10	-63	-43	-73	-9	-72	7	-63	-1	-65	-63	-59
	Dic	-19	-56	-71	-62	-9	-14	-20	-58	-11	-58	-36	-60
13	Ene	-27	-41	-58	-56	-5	-8	-24	-34	-42	-56	-5	-32
	Feb	-23	-52	-49	-50	-9	-19	-17	-55	-32	-50	-22	-58
	Mar	-26	-44	-23	-39	-4	-13	-20	-54	-33	-54	-26	-9
	Abr	-31	-51	-25	-39	-4	-12	-38	-63	-22	-52	-43	-33
	May	-44	-63	-46	-56	-7	-13	-50	-69	-41	-67	-46	-56

23. PRODUCCIÓN Y DEMANDA
F) Opiniones empresariales

23.19 Utilización de la capacidad productiva y factores que han limitado la producción.
Total industria (excluida construcción) (CNAE 2009)

Encuesta de Coyuntura Industrial del Ministerio de Industria, Turismo y Comercio

Porcentajes y saldos

	Capacidad productiva instalada	Utilización de la capacidad productiva instalada		Factores que han limitado la producción en los últimos tres meses								Pro memoria		
		En los tres últimos meses	Prevista	Ninguno	Debilidad demanda interior	Insuficiencia exportaciones	Insuficiencia equipo instalado	Falta de mano de obra	Insuficiencia materias primas	Dificultad financiación y tesorería	Otros	Período de trabajo asegurado (días)	Stocks de materias primas	
	1	2	3	4	5	6	7	8	9	10	11	12	13	
08	M	7	80,1	80,4	36	39	9	3	2	2	1	8	122	6
09	M	26	71,2	71,4	21	52	18	0	0	1	2	5	95	10
10	M	22	72,0	72,8	22	51	17	1	1	1	3	5	106	4
11	M	18	73,3	73,7	26	49	13	1	1	2	3	5	67	5
12	M	21	72,9	73,5	20	52	15	1	0	2	4	6	54	3
08	IV	12	77,6	76,5	27	49	13	2	1	2	1	6	115	11
09	I	22	73,4	72,9	21	51	17	0	1	1	2	8	118	11
	II	26	70,9	71,4	21	51	20	1	0	1	3	4	85	13
	III	30	69,8	70,7	23	49	20	1	0	1	3	4	94	10
	IV	24	70,6	70,4	20	55	17	0	1	1	2	5	83	6
10	I	25	69,5	70,7	21	50	19	0	0	1	2	7	103	8
	II	21	71,8	73,9	22	51	17	0	1	1	3	6	110	4
	III	15	73,9	74,6	25	49	17	1	0	2	2	4	117	2
	IV	26	72,9	72,1	20	53	15	1	1	2	3	6	96	3
11	I	16	72,6	73,4	23	51	13	1	1	2	3	5	79	3
	II	17	74,7	75,8	28	48	11	1	1	3	3	5	69	7
	III	20	73,3	73,4	27	49	12	1	1	3	3	6	62	6
	IV	21	72,7	72,0	26	48	16	1	0	2	4	4	57	6
12	I	23	72,6	73,4	20	51	18	1	1	2	3	4	53	-0
	II	21	73,0	74,1	25	52	13	1	0	1	3	5	56	5
	III	21	71,6	72,3	18	55	14	1	0	3	4	6	59	4
	IV	21	74,3	74,1	18	52	14	1	0	1	4	9	49	3
13	I	24	69,4	70,6	21	52	15	0	0	1	4	6	49	-1
	II	21	73,1	74,4	20	52	15	1	1	1	4	7	52	0

CAPÍTULO 24 EMPLEO Y SALARIOS

24. EMPLEO Y SALARIOS
A) Encuesta de población activa

24.1 Población de 16 y más años: resumen

Instituto Nacional de Estadística

Miles de personas

		Población de 16 y más años											Pro memoria : Tasas		
		Activa							Inactiva (a)				Activa (a)	Paro (a)	Empleo
Total		Ocupados						Parados (a)	Total	Hombres	Mujeres				
		Total (a)	Total	No asalariados	Asalariados										
					Total	Sector privado	Sector público								
1=2+9	2=3+8	3=4+5	4	5=6+7	6	7	8	9=10+11	10	11	12=2/1	13=8/2	14=3/1		
07	M	37 663	22 190	20 356	3 596	16 760	13 847	2 913	1 834	15 473	5 678	9 795	58,92	8,26	54,05
08	M	38 208	22 848	20 258	3 576	16 681	13 723	2 959	2 591	15 360	5 720	9 639	59,80	11,33	53,02
09	M	38 432	23 037	18 888	3 207	15 681	12 619	3 062	4 150	15 394	5 910	9 484	59,95	18,01	49,15
10	M	38 479	23 089	18 457	3 110	15 347	12 217	3 130	4 632	15 390	6 010	9 380	60,00	20,07	47,97
11	M	38 497	23 104	18 105	2 999	15 105	11 915	3 190	4 999	15 394	6 120	9 274	60,01	21,64	47,03
12	M	38 429	23 051	17 282	3 040	14 242	11 228	3 014	5 769	15 378	6 192	9 186	59,99	25,03	44,97
12 I-I	M	38 494	23 073	17 433	3 022	14 411	11 307	3 104	5 640	15 421	6 222	9 199	59,94	24,44	45,29
13 I-I	M	38 270	22 837	16 635	3 022	13 613	10 767	2 846	6 203	15 432	6 270	9 162	59,68	27,16	43,47
11 I		38 512	23 062	18 152	3 031	15 121	11 935	3 186	4 910	15 450	6 133	9 318	59,88	21,29	47,13
II		38 481	23 137	18 303	3 011	15 292	12 075	3 218	4 834	15 345	6 120	9 225	60,12	20,89	47,56
III		38 488	23 135	18 156	2 977	15 179	11 959	3 221	4 978	15 353	6 080	9 273	60,11	21,52	47,17
IV		38 508	23 081	17 808	2 978	14 829	11 693	3 136	5 274	15 427	6 146	9 281	59,94	22,85	46,24
12 I		38 494	23 073	17 433	3 022	14 411	11 307	3 104	5 640	15 421	6 222	9 199	59,94	24,44	45,29
II		38 467	23 110	17 417	3 020	14 397	11 356	3 041	5 693	15 357	6 159	9 198	60,08	24,63	45,28
III		38 420	23 098	17 320	3 087	14 233	11 241	2 992	5 778	15 322	6 141	9 181	60,12	25,02	45,08
IV		38 333	22 922	16 957	3 032	13 926	11 008	2 917	5 965	15 411	6 245	9 165	59,80	26,02	44,24
13 I		38 270	22 837	16 635	3 022	13 613	10 767	2 846	6 203	15 432	6 270	9 162	59,68	27,16	43,47

a. Desde el primer trimestre de 2001 en adelante reflejan la nueva definición de parado, lo que implica una ruptura en las series. (Véase www.ine.es)

Nota general a los cuadros de la EPA: Como consecuencia del cambio en la base poblacional (Censo 2001), se han revisado todas las series que figuran en este cuadro, a partir del año 1996. Adicionalmente, desde el 1er. trimestre de 2005, se han incorporado las nuevas variables obligatorias a que se refiere el Reglamento (CE) 2257/2003 (sobre adaptación de lista de características de la EPA), se ha implantado un procedimiento centralizado para las entrevistas telefónicas y se ha modificado el cuestionario. Por tanto, en el 1er. trimestre de 2005, se produce una ruptura en las series de algunas variables. Para más información, véase www.ine.es.

24. EMPLEO Y SALARIOS
A) Encuesta de población activa

24.2 Población de 16 y más años por grupos de edad y sexo

Instituto Nacional de Estadística

Miles de personas

		Ambos sexos					Hombres					Mujeres				
		Total	De 16 a 19 años	De 20 a 24 años	De 25 a 54 años	De 55 y más años	Total	De 16 a 19 años	De 20 a 24 años	De 25 a 54 años	De 55 y más años	Total	De 16 a 19 años	De 20 a 24 años	De 25 a 54 años	De 55 y más años
1=2 a 5		2=7+12	3=8+13	4=9+14	5=10+15	6=7 a 10	7	8	9	10	11=12 a 15	12	13	14	15	
07	M	37 663	1 845	2 798	20 947	12 074	18 481	948	1 431	10 666	5 436	19 182	896	1 366	10 281	6 638
08	M	38 208	1 841	2 750	21 336	12 282	18 752	946	1 405	10 868	5 534	19 456	895	1 345	10 468	6 748
09	M	38 432	1 822	2 667	21 468	12 474	18 848	936	1 361	10 926	5 625	19 583	886	1 305	10 542	6 850
10	M	38 479	1 794	2 572	21 440	12 672	18 830	921	1 309	10 883	5 716	19 650	873	1 263	10 557	6 956
11	M	38 497	1 767	2 491	21 350	12 889	18 800	906	1 265	10 811	5 817	19 697	860	1 226	10 539	7 072
12	M	38 429	1 740	2 416	21 151	13 121	18 723	892	1 225	10 679	5 927	19 706	848	1 190	10 472	7 194
12 I-I	M	38 494	1 751	2 447	21 260	13 036	18 773	898	1 242	10 748	5 886	19 720	853	1 206	10 512	7 150
13 I-I	M	38 270	1 720	2 365	20 929	13 256	18 612	882	1 198	10 541	5 992	19 657	838	1 167	10 388	7 264
11 I		38 512	1 776	2 523	21 410	12 804	18 827	911	1 283	10 855	5 778	19 685	865	1 240	10 555	7 026
II		38 481	1 769	2 498	21 356	12 858	18 795	908	1 268	10 816	5 803	19 687	861	1 230	10 540	7 055
III		38 488	1 764	2 480	21 328	12 917	18 788	905	1 259	10 794	5 830	19 699	859	1 221	10 534	7 086
IV		38 508	1 758	2 466	21 307	12 977	18 791	901	1 252	10 780	5 859	19 717	857	1 214	10 528	7 119
12 I		38 494	1 751	2 447	21 260	13 036	18 773	898	1 242	10 748	5 886	19 720	853	1 206	10 512	7 150
II		38 467	1 745	2 427	21 200	13 095	18 750	894	1 232	10 710	5 914	19 717	851	1 195	10 490	7 181
III		38 420	1 737	2 405	21 125	13 154	18 712	890	1 220	10 661	5 942	19 708	847	1 185	10 464	7 212
IV		38 333	1 729	2 384	21 020	13 201	18 656	886	1 209	10 596	5 966	19 677	843	1 176	10 423	7 235
13 I		38 270	1 720	2 365	20 929	13 256	18 612	882	1 198	10 541	5 992	19 657	838	1 167	10 388	7 264

Nota general a los cuadros de la EPA: Como consecuencia del cambio en la base poblacional (Censo 2001), se han revisado todas las series que figuran en este cuadro, a partir del año 1996. Adicionalmente, desde el 1er. trimestre de 2005, se han incorporado las nuevas variables obligatorias a que se refiere el Reglamento (CE) 2257/2003 (sobre adaptación de lista de características de la EPA), se ha implantado un procedimiento centralizado para las entrevistas telefónicas y se ha modificado el cuestionario. Por tanto, en el 1er. trimestre de 2005, se produce una ruptura en las series de algunas variables. Para más información, véase www.ine.es.

24. EMPLEO Y SALARIOS

A) Encuesta de población activa

24.3 Población activa y ocupada por grupos de edad y sexo

Instituto Nacional de Estadística

Miles de personas

		Población activa (a)								Población ocupada									
		Hombres				Mujeres				Hombres				Mujeres					
Total		Total	De 16 a 24 años	De 25 a 54 años	De 55 y más años	Total	De 16 a 24 años	De 25 a 54 años	De 55 y más años	Total	De 16 a 24 años	De 25 a 54 años	De 55 y más años	Total	De 16 a 24 años	De 25 a 54 años	De 55 y más años		
1=2+6		2=3a5	3	4	5	6=7a9	7	8	9	10=11+15	11=12a14	12	13	14	15=16a18	16	17	18	
07	M	22 190	12 802	1 362	9 879	1 562	9 387	1 072	7 470	845	20 356	11 987	1 154	9 344	1 489	8 369	837	6 749	782
08	M	22 848	13 032	1 331	10 064	1 637	9 817	1 077	7 822	917	20 258	11 721	1 015	9 168	1 537	8 537	800	6 899	838
09	M	23 037	12 939	1 221	10 086	1 631	10 099	1 002	8 087	1 010	18 888	10 646	744	8 448	1 455	8 242	638	6 722	882
10	M	23 089	12 819	1 108	10 066	1 645	10 270	940	8 268	1 062	18 457	10 290	630	8 241	1 419	8 167	566	6 677	924
11	M	23 104	12 681	1 014	10 007	1 659	10 423	900	8 360	1 163	18 105	9 991	525	8 049	1 417	8 113	500	6 611	1 002
12	M	23 051	12 531	940	9 895	1 696	10 520	837	8 443	1 239	17 282	9 432	429	7 598	1 405	7 850	404	6 417	1 029
12 I-I	M	23 073	12 551	932	9 946	1 673	10 522	840	8 479	1 203	17 433	9 527	428	7 706	1 393	7 906	422	6 475	1 009
13 I-I	M	22 837	12 342	895	9 754	1 693	10 496	783	8 451	1 262	16 635	9 037	365	7 307	1 365	7 598	353	6 233	1 012
11 I		23 062	12 694	1 019	10 027	1 648	10 368	892	8 358	1 118	18 152	10 059	537	8 104	1 419	8 093	507	6 619	967
II		23 137	12 675	1 014	10 007	1 655	10 462	909	8 396	1 158	18 303	10 067	525	8 118	1 423	8 236	511	6 717	1 009
III		23 135	12 708	1 058	10 000	1 650	10 427	944	8 298	1 185	18 156	10 034	560	8 063	1 411	8 122	525	6 580	1 018
IV		23 081	12 646	966	9 995	1 684	10 436	854	8 388	1 193	17 808	9 806	478	7 912	1 416	8 002	459	6 529	1 015
12 I		23 073	12 551	932	9 946	1 673	10 522	840	8 479	1 203	17 433	9 527	428	7 706	1 393	7 906	422	6 475	1 009
II		23 110	12 591	945	9 942	1 703	10 520	852	8 424	1 244	17 417	9 497	431	7 647	1 419	7 921	409	6 479	1 033
III		23 098	12 572	988	9 881	1 703	10 527	866	8 400	1 261	17 320	9 469	465	7 589	1 414	7 852	418	6 387	1 046
IV		22 922	12 411	896	9 812	1 703	10 511	792	8 470	1 250	16 957	9 237	392	7 448	1 396	7 720	365	6 329	1 026
13 I		22 837	12 342	895	9 754	1 693	10 496	783	8 451	1 262	16 635	9 037	365	7 307	1 365	7 598	353	6 233	1 012

a. Desde el primer trimestre de 2001 en adelante reflejan la nueva definición de parado, lo que implica una ruptura en las series. (Véase www.ine.es)

Nota general a los cuadros de la EPA: Como consecuencia del cambio en la base poblacional (Censo 2001), se han revisado todas las series que figuran en este cuadro, a partir del año 1996. Adicionalmente, desde el 1er. trimestre de 2005, se han incorporado las nuevas variables obligatorias a que se refiere el Reglamento (CE) 2257/2003 (sobre adaptación de lista de características de la EPA), se ha implantado un procedimiento centralizado para las entrevistas telefónicas y se ha modificado el cuestionario. Por tanto, en el 1er. trimestre de 2005, se produce una ruptura en las series de algunas variables. Para más información, véase www.ine.es.

24. EMPLEO Y SALARIOS

A) Encuesta de población activa

24.4 Ocupados por ramas de actividad, según secciones de la CNAE 2009 (a)

Instituto Nacional de Estadística

Miles de personas

		Industria									Servicios								
		Manufactureras							Energía eléctrica, gas, vapor, aire acondicionado, agua, saneamiento, residuos y descont.	Construcción	Servicios								
Total		Total	Extractivas	Total	Alimentos, bebidas y tabaco	Textil, confec., cuero, calzado, madera y artes y gráficas	Refino, química, metalurgia, min.no metálicos y prod.de caucho y plástico	Maquinaria, óptica, informática, electrónica, vehículos y diversas	D+E	F	Total	Comercio, reparación de vehículos de motor y motocicletas y hostelería	Transporte, almacenamiento, información y comunicaciones	Actividades financieras y de seguros	Act.inmobiliarias, profesionales, técnicas, administrativas y servicios auxiliares	AAPP y defensa, Seg.Social, educación y act. sanitarias y serv. sociales	Activ.arquitectónicas, de los hogares, extraterrestres y otros servicios		
1		A	B a E	B	C	10 a 12	13 a 18	19 a 24	25 a 33		G a U	G+I	H+J	K	L a N	O a Q	R a U		
07	M	20 356	863	3 240	60	2 974	495	502	658	1 319	206	2 740	13 514	4 544	1 505	501	1 887	3 581	1 496
08	M	20 258	819	3 199	53	2 952	508	478	645	1 320	194	2 453	13 786	4 656	1 525	508	1 921	3 687	1 489
09	M	18 888	786	2 775	46	2 519	465	392	544	1 119	210	1 888	13 439	4 396	1 427	474	1 842	3 851	1 449
10	M	18 457	793	2 611	45	2 370	449	375	511	1 036	196	1 651	13 402	4 280	1 416	464	1 830	3 953	1 461
11	M	18 105	760	2 555	41	2 305	452	352	478	1 023	209	1 393	13 396	4 320	1 392	451	1 818	4 017	1 400
12	M	17 282	753	2 431	37	2 176	444	330	446	955	219	1 148	12 950	4 145	1 340	425	1 800	3 861	1 380
12 I-I	M	17 433	776	2 459	38	2 204	449	345	454	956	217	1 187	13 011	4 104	1 360	439	1 776	3 968	1 364
13 I-I	M	16 635	723	2 317	30	2 078	444	310	427	896	210	1 050	12 545	3 997	1 292	433	1 749	3 694	1 380
11 I		18 152	783	2 541	42	2 300	454	364	486	997	198	1 494	13 334	4 227	1 401	456	1 833	4 027	1 390
II		18 303	741	2 578	43	2 324	449	363	474	1 038	211	1 430	13 554	4 368	1 394	461	1 842	4 055	1 435
III		18 156	708	2 576	40	2 317	449	344	486	1 039	219	1 371	13 502	4 436	1 389	451	1 799	4 011	1 416
IV		17 808	809	2 526	39	2 278	455	337	467	1 019	209	1 277	13 196	4 249	1 382	435	1 796	3 975	1 358
12 I		17 433	776	2 459	38	2 204	449	345	454	956	217	1 187	13 011	4 104	1 360	439	1 776	3 968	1 364
II		17 417	732	2 438	38	2 183	444	335	442	963	217	1 193	13 054	4 190	1 351	428	1 796	3 925	1 363
III		17 320	720	2 442	35	2 183	443	323	440	978	224	1 137	13 021	4 246	1 336	414	1 834	3 782	1 410
IV		16 957	784	2 384	35	2 132	442	320	447	924	216	1 074	12 716	4 040	1 312	419	1 794	3 767	1 384
13 I		16 635	723	2 317	30	2 078	444	310	427	896	210	1 050	12 545	3 997	1 292	433	1 749	3 694	1 380

a. Series recalculadas a partir de la matriz de paso a CNAE 2009 publicada por el INE.

Nota general a los cuadros de la EPA: Como consecuencia del cambio en la base poblacional (Censo 2001), se han revisado todas las series que figuran en este cuadro, a partir del año 1996. Adicionalmente, desde el 1er. trimestre de 2005, se han incorporado las nuevas variables obligatorias a que se refiere el Reglamento (CE) 2257/2003 (sobre adaptación de lista de características de la EPA), se ha implantado un procedimiento centralizado para las entrevistas telefónicas y se ha modificado el cuestionario. Por tanto, en el 1er. trimestre de 2005, se produce una ruptura en las series de algunas variables. Para más información, véase www.ine.es.

24. EMPLEO Y SALARIOS

A) Encuesta de población activa

Instituto Nacional de Estadística

Miles de personas

		No asalariados							Asalariados								
		Total	Empleador	Empresario sin asalariados	Miembro de una cooperativa	Ayuda familiar	Otros	Total	Sector privado	Sector público							
										Total	Administraciones públicas					Empresas públicas	
											Total	Central	Seguridad social	CCAA	Local y otras		
1=2+8	2=3 a 7	3	4	5	6	7	8=9+10	9	10=11+16	11=12 a 15	12	13	14	15	16		
07	M	20 356	3 596	1 118	2 167	80	222	9	16 760	13 847	2 913	2 756	512	57	1 537	651	157
08	M	20 258	3 576	1 165	2 125	66	208	12	16 681	13 723	2 959	2 813	521	45	1 601	646	145
09	M	18 888	3 207	1 073	1 918	33	173	11	15 681	12 619	3 062	2 917	527	39	1 675	677	145
10	M	18 457	3 110	1 026	1 890	32	152	9	15 347	12 217	3 130	2 985	537	38	1 745	666	144
11	M	18 105	2 999	942	1 879	32	138	8	15 105	11 915	3 190	3 038	548	39	1 784	667	152
12	M	17 282	3 040	913	1 965	28	125	9	14 242	11 228	3 014	2 864	529	39	1 694	603	149
12 I-I	M	17 433	3 022	910	1 943	34	128	7	14 411	11 307	3 104	2 957	544	37	1 750	626	148
13 I-I	M	16 635	3 022	851	2 024	22	116	10	13 613	10 767	2 846	2 686	505	35	1 581	566	159
11 I		18 152	3 031	974	1 864	33	154	6	15 121	11 935	3 186	3 039	562	42	1 764	671	147
II		18 303	3 011	953	1 871	35	144	8	15 292	12 075	3 218	3 068	551	35	1 795	688	149
III		18 156	2 977	936	1 878	31	124	8	15 179	11 959	3 221	3 064	546	40	1 808	671	156
IV		17 808	2 978	904	1 905	30	130	10	14 829	11 693	3 136	2 979	533	39	1 770	638	157
12 I		17 433	3 022	910	1 943	34	128	7	14 411	11 307	3 104	2 957	544	37	1 750	626	148
II		17 417	3 020	925	1 930	30	128	8	14 397	11 356	3 041	2 899	521	41	1 724	614	142
III		17 320	3 087	934	1 987	24	133	10	14 233	11 241	2 992	2 839	533	41	1 680	586	153
IV		16 957	3 032	885	2 002	24	112	10	13 926	11 008	2 917	2 762	517	38	1 622	585	155
13 I		16 635	3 022	851	2 024	22	116	10	13 613	10 767	2 846	2 686	505	35	1 581	566	159

Nota general a los cuadros de la EPA: Como consecuencia del cambio en la base poblacional (Censo 2001), se han revisado todas las series que figuran en este cuadro, a partir del año 1996. Adicionalmente, desde el 1er. trimestre de 2005, se han incorporado las nuevas variables obligatorias a que se refiere el Reglamento (CE) 2257/2003 (sobre adaptación de lista de características de la EPA), se ha implantado un procedimiento centralizado para las entrevistas telefónicas y se ha modificado el cuestionario. Por tanto, en el 1er. trimestre de 2005, se produce una ruptura en las series de algunas variables. Para más información, véase www.ine.es.

24. EMPLEO Y SALARIOS

A) Encuesta de población activa

Instituto Nacional de Estadística

Miles de personas

		Total	Agricultura, ganadería, silvicultura y pesca	Industria							Construcción	Servicios														
				Total	Extractivas	Manufactureras						Energía eléctrica, gas, vapor, aire acond., agua, saneamiento, residuos y descont.	Total	Comercio, reparación de vehículos de motor y motocicletas y hostelería	Transporte, almacenamiento de información y comunicaciones	Actividades financieras y de seguros	Act.inmobiliarias, profesionales, técnicas, administrativas y servicios auxiliares	AAPP y defensa, Seg.Social, educación y act. sanitarias y serv. sociales	Activ. artísticas, de los hogares, extraterrestres y otros servicios							
						Total	Alimentos, bebidas y tabaco	Textil, confec., cuero, calzado, madera y artes y gráficas	Refino, química, metalurgia, min.no metálicos y prod.de caucho y plástico	Maquinaria, óptica, informática, electrónica, vehículos y diversas										G+a U	G+I	H+J	K	L a N	O a Q	R a U
1	2	3	4	5	6	7	8	9	10	11	12	13	14	15	16	17	18									
07	M	16 760	462	2 869	56	2 616	431	419	625	1 141	197	2 195	11 235	3 363	1 224	445	1 461	3 442	1 299							
08	M	16 681	425	2 832	49	2 595	445	397	615	1 139	188	1 927	11 497	3 442	1 262	455	1 498	3 552	1 289							
09	M	15 681	425	2 461	43	2 215	412	323	515	965	202	1 446	11 350	3 278	1 208	440	1 444	3 729	1 250							
10	M	15 347	447	2 332	43	2 102	406	308	485	903	187	1 231	11 337	3 195	1 183	426	1 435	3 825	1 273							
11	M	15 105	433	2 286	39	2 047	405	298	451	893	200	1 037	11 349	3 235	1 163	412	1 431	3 891	1 218							
12	M	14 242	426	2 152	31	1 914	395	276	420	823	208	803	10 861	3 049	1 119	391	1 405	3 729	1 167							
12 I-I	M	14 411	445	2 178	35	1 938	402	288	429	819	206	832	10 957	3 031	1 134	403	1 389	3 824	1 175							
13 I-I	M	13 613	400	2 063	25	1 838	390	258	402	788	200	715	10 435	2 905	1 073	397	1 341	3 563	1 156							
11 I		15 121	459	2 282	41	2 052	411	304	458	878	190	1 125	11 255	3 134	1 161	418	1 438	3 895	1 208							
II		15 292	413	2 304	41	2 062	401	305	447	908	202	1 071	11 504	3 272	1 167	422	1 461	3 929	1 253							
III		15 179	385	2 312	38	2 062	404	295	458	906	211	1 022	11 461	3 349	1 169	407	1 418	3 889	1 229							
IV		14 829	473	2 246	36	2 011	403	287	439	882	199	932	11 178	3 184	1 154	399	1 409	3 850	1 182							
12 I		14 411	445	2 178	35	1 938	402	288	429	819	206	832	10 957	3 031	1 134	403	1 389	3 824	1 175							
II		14 397	410	2 154	33	1 914	394	279	415	826	207	847	10 986	3 098	1 132	395	1 416	3 795	1 150							
III		14 233	389	2 159	27	1 919	393	269	415	842	214	793	10 892	3 114	1 112	380	1 435	3 664	1 188							
IV		13 926	461	2 118	29	1 884	390	269	420	806	205	738	10 608	2 954	1 099	385	1 381	3 634	1 156							
13 I		13 613	400	2 063	25	1 838	390	258	402	788	200	715	10 435	2 905	1 073	397	1 341	3 563	1 156							

a. Series recalculadas a partir de la matriz de paso a CNAE 2009 publicada por el INE.

Nota general a los cuadros de la EPA: Como consecuencia del cambio en la base poblacional (Censo 2001), se han revisado todas las series que figuran en este cuadro, a partir del año 1996. Adicionalmente, desde el 1er. trimestre de 2005, se han incorporado las nuevas variables obligatorias a que se refiere el Reglamento (CE) 2257/2003 (sobre adaptación de lista de características de la EPA), se ha implantado un procedimiento centralizado para las entrevistas telefónicas y se ha modificado el cuestionario. Por tanto, en el 1er. trimestre de 2005, se produce una ruptura en las series de algunas variables. Para más información, véase www.ine.es.

24.5 Ocupados por situación profesional

24. EMPLEO Y SALARIOS
A) Encuesta de población activa

24.7 Asalariados según duración de la jornada, tipo de contrato y sexo

Instituto Nacional de Estadística

Miles de personas

		Total	Hombres	Mujeres	Duración de la jornada		Con contrato indefinido					Con contrato temporal				
					A tiempo completo	A tiempo parcial	Total	Hombres	Mujeres	A tiempo completo	A tiempo parcial	Total	Hombres	Mujeres	A tiempo completo	A tiempo parcial
					4=9+14	5=10+15	6=7+8	7	8	9	10	11=12+13	12	13	14	15
		4+5= =6+11 1=2+3=	2=7+12	3=8+13	4=9+14	5=10+15	6=7+8	7	8	9	10	11=12+13	12	13	14	15
07	M	16 760	9 522	7 238	14 737	2 023	11 453	6 611	4 842	10 418	1 035	5 307	2 910	2 396	4 319	988
08	M	16 681	9 279	7 402	14 625	2 056	11 801	6 720	5 081	10 696	1 105	4 880	2 559	2 321	3 929	951
09	M	15 681	8 494	7 187	13 589	2 092	11 698	6 473	5 226	10 493	1 205	3 982	2 021	1 961	3 096	887
10	M	15 347	8 195	7 151	13 206	2 141	11 524	6 239	5 284	10 300	1 224	3 823	1 956	1 867	2 906	918
11	M	15 105	7 994	7 111	12 902	2 204	11 280	6 059	5 221	10 075	1 205	3 826	1 936	1 890	2 827	999
12	M	14 242	7 415	6 826	12 014	2 228	10 877	5 762	5 116	9 635	1 243	3 365	1 654	1 711	2 379	986
12 I-I	M	14 411	7 536	6 875	12 220	2 192	10 986	5 855	5 131	9 777	1 210	3 425	1 681	1 744	2 443	982
13 I-I	M	13 613	7 016	6 597	11 266	2 347	10 602	5 548	5 054	9 251	1 351	3 011	1 468	1 543	2 015	996
11 I		15 121	8 029	7 092	12 877	2 243	11 375	6 139	5 236	10 133	1 241	3 746	1 890	1 856	2 744	1 002
II		15 292	8 055	7 237	12 998	2 295	11 390	6 107	5 283	10 162	1 228	3 903	1 948	1 955	2 836	1 067
III		15 179	8 068	7 112	13 061	2 119	11 229	6 046	5 183	10 079	1 150	3 950	2 022	1 928	2 982	969
IV		14 829	7 825	7 004	12 671	2 159	11 125	5 943	5 182	9 924	1 200	3 704	1 882	1 823	2 746	958
12 I		14 411	7 536	6 875	12 220	2 192	10 986	5 855	5 131	9 777	1 210	3 425	1 681	1 744	2 443	982
II		14 397	7 484	6 914	12 113	2 284	10 991	5 813	5 178	9 729	1 261	3 407	1 671	1 736	2 384	1 023
III		14 233	7 419	6 814	12 070	2 163	10 811	5 744	5 068	9 617	1 194	3 422	1 676	1 746	2 453	969
IV		13 926	7 223	6 703	11 652	2 274	10 720	5 635	5 086	9 415	1 305	3 205	1 588	1 617	2 236	969
13 I		13 613	7 016	6 597	11 266	2 347	10 602	5 548	5 054	9 251	1 351	3 011	1 468	1 543	2 015	996

Nota general a los cuadros de la EPA: Como consecuencia del cambio en la base poblacional (Censo 2001), se han revisado todas las series que figuran en este cuadro, a partir del año 1996. Adicionalmente, desde el 1er. trimestre de 2005, se han incorporado las nuevas variables obligatorias a que se refiere el Reglamento (CE) 2257/2003 (sobre adaptación de lista de características de la EPA), se ha implantado un procedimiento centralizado para las entrevistas telefónicas y se ha modificado el cuestionario. Por tanto, en el 1er. trimestre de 2005, se produce una ruptura en las series de algunas variables. Para más información, véase www.ine.es.

24. EMPLEO Y SALARIOS
A) Encuesta de población activa

24.8 Parados por ramas de actividad (CNAE 2009) y sexo (a)

Instituto Nacional de Estadística

Miles de personas

		Total	Buscan primer empleo	Han trabajado antes (b)													
				Del cual		Agricultura		Industria		Construcción		Servicios		Han dejado su empleo hace más de un año			
				Total	Mujeres	Total	Mujeres	Total	Mujeres	Total	Mujeres	Total	Mujeres	Total	Mujeres	Total	Mujeres
				1=2+4	2	3	4=6+8+10+	5=7+9+11+	6	7	8	9	10	11	12	13	14
07	M	1 834	198	121	1 636	897	90	41	137	55	186	9	717	461	506	331	
08	M	2 591	232	139	2 359	1 140	132	61	212	72	424	15	955	586	636	407	
09	M	4 150	300	173	3 849	1 685	193	75	364	108	671	23	1 433	828	1 189	650	
10	M	4 632	355	200	4 277	1 903	219	85	262	75	507	19	1 436	827	1 853	897	
11	M	4 999	421	235	4 578	2 075	233	91	240	65	445	19	1 504	852	2 156	1 048	
12	M	5 769	497	281	5 272	2 389	279	87	305	81	429	20	1 698	965	2 561	1 236	
12 I-I	M	5 640	456	260	5 184	2 356	269	92	297	77	482	23	1 750	999	2 385	1 165	
13 I-I	M	6 203	487	270	5 716	2 628	296	84	318	95	377	15	1 824	1 029	2 901	1 406	
11 I		4 910	374	219	4 536	2 056	226	92	253	66	442	17	1 505	855	2 109	1 027	
II		4 834	410	230	4 424	1 995	245	93	241	65	430	17	1 432	804	2 077	1 017	
III		4 978	458	243	4 520	2 061	252	93	218	62	456	20	1 478	851	2 117	1 036	
IV		5 274	443	247	4 831	2 186	210	85	247	67	453	24	1 602	899	2 319	1 112	
12 I		5 640	456	260	5 184	2 356	269	92	297	77	482	23	1 750	999	2 385	1 165	
II		5 693	492	277	5 201	2 322	281	81	320	82	442	17	1 666	947	2 493	1 196	
III		5 778	551	310	5 227	2 364	298	92	309	82	406	20	1 637	933	2 576	1 238	
IV		5 965	488	276	5 477	2 515	267	84	295	85	388	21	1 737	980	2 790	1 346	
13 I		6 203	487	270	5 716	2 628	296	84	318	95	377	15	1 824	1 029	2 901	1 406	

a. Desde el primer trimestre de 2001 en adelante reflejan la nueva definición de parado, lo que implica una ruptura en las series. (Véase www.ine.es).
b. Series recalculadas a partir de la matriz de paso a CNAE 2009 publicada por el INE y homogéneas en cuanto al tiempo que hace que dejaron su último empleo.
Nota general a los cuadros de la EPA: Como consecuencia del cambio en la base poblacional (Censo 2001), se han revisado todas las series que figuran en este cuadro, a partir del año 1996. Adicionalmente, desde el 1er trimestre de 2005, se han incorporado a las nuevas variables obligatorias a que se refiere el Reglamento(CE) 2257/2003 (sobre adaptación de lista de características de la EPA), se ha implantado un procedimiento centralizado para las entrevistas telefónicas y se ha modificado el cuestionario. Por tanto, en el 1er. trimestre de 2005, se produce una ruptura en las series de algunas variables. Para más información, véase www.ine.es.

24. EMPLEO Y SALARIOS
A) Encuesta de población activa

24.9 Parados por estudios terminados y sexo, situación familiar y duración del paro (a)

Instituto Nacional de Estadística

Miles de personas

		Por estudios terminados								Por situación familiar			Tiempo de búsqueda				
		Analfabetos y sin estudios		Primarios		Medios y formación profesional		Superiores y su nivel anterior		Persona de referencia	Cónyuge de persona de referencia	Otros miembros	Hasta cinco meses	De seis a once meses	De 1 año en adelante y no consta	Ya han encontrado trabajo	
		Total	Mujeres	Total	Mujeres	Total	Mujeres	Total	Mujeres								
										13 a 16=10 a 12=1=2+4+6+8=2	3	4	5	6	7	8	9
07	M	1 834	104	48	280	139	1 201	677	249	155	596	477	761	904	236	435	259
08	M	2 591	156	66	459	180	1 684	857	291	177	890	660	1 041	1 389	383	552	267
09	M	4 150	229	90	703	256	2 788	1 264	429	247	1 544	1 036	1 570	1 826	899	1 182	243
10	M	4 632	243	92	782	294	3 089	1 408	518	308	1 721	1 180	1 731	1 514	888	1 970	261
11	M	4 999	244	102	760	287	3 369	1 554	627	367	1 886	1 271	1 842	1 502	825	2 408	264
12	M	5 769	236	98	843	334	3 941	1 785	748	454	2 191	1 479	2 099	1 564	920	3 028	257
12 I-I	M	5 640	263	108	813	320	3 875	1 776	688	412	2 166	1 455	2 019	1 644	946	2 823	228
13 I-I	M	6 203	229	97	883	360	4 249	1 937	842	504	2 359	1 609	2 235	1 527	956	3 493	227
11 I		4 910	228	95	763	292	3 326	1 540	593	348	1 843	1 276	1 792	1 534	828	2 287	262
II		4 834	241	102	756	280	3 254	1 499	583	344	1 794	1 234	1 806	1 423	842	2 310	259
III		4 978	242	98	751	293	3 328	1 531	658	383	1 886	1 238	1 854	1 451	817	2 399	312
IV		5 274	264	113	769	283	3 568	1 646	673	391	2 019	1 339	1 916	1 599	814	2 638	223
12 I		5 640	263	108	813	320	3 875	1 776	688	412	2 166	1 455	2 019	1 644	946	2 823	228
II		5 693	239	97	841	328	3 905	1 745	708	430	2 178	1 440	2 076	1 514	945	2 974	261
III		5 778	231	94	855	343	3 921	1 763	772	476	2 162	1 477	2 139	1 509	929	3 034	307
IV		5 965	213	94	862	344	4 064	1 855	826	498	2 258	1 544	2 164	1 588	862	3 280	234
13 I		6 203	229	97	883	360	4 249	1 937	842	504	2 359	1 609	2 235	1 527	956	3 493	227

a. Desde el primer trimestre de 2001 en adelante reflejan la nueva definición de parado, lo que implica una ruptura en las series. (Véase www.ine.es)

Nota general a los cuadros de la EPA: Como consecuencia del cambio en la base poblacional (Censo 2001), se han revisado todas las series que figuran en este cuadro, a partir del año 1996. Adicionalmente, desde el 1er. trimestre de 2005, se han incorporado las nuevas variables obligatorias a que se refiere el Reglamento (CE) 2257/2003 (sobre adaptación de lista de características de la EPA), se ha implantado un procedimiento centralizado para las entrevistas telefónicas y se ha modificado el cuestionario. Por tanto, en el 1er. trimestre de 2005, se produce una ruptura en las series de algunas variables. Para más información, véase www.ine.es.

24. EMPLEO Y SALARIOS
A) Encuesta de población activa

24.10 Parados por tipo de jornada en el empleo buscado y sexo

Instituto Nacional de Estadística

Miles de personas

		Hombres									Mujeres							
		Total	A tiempo completo		A tiempo parcial		La que encuentre	No sabe	No clasificable (a)	Total	A tiempo completo		A tiempo parcial		La que encuentre	No sabe	No clasificable (a)	
			Única-mente	Aceptaría a tiempo parcial	Única-mente	Aceptaría a tiempo completo					Única-mente	Aceptaría a tiempo parcial	Única-mente	Aceptaría a tiempo completo				
																		3
07	M	1 834	815	344	73	35	6	247	9	101	1 019	273	96	198	26	323	10	92
08	M	2 591	1 311	626	125	49	5	460	9	36	1 280	391	120	246	35	453	14	21
09	M	4 150	2 292	822	273	55	9	1 076	12	45	1 857	423	218	283	41	861	10	21
10	M	4 632	2 529	748	339	68	10	1 299	13	52	2 103	427	278	266	45	1 048	12	26
11	M	4 999	2 689	658	400	70	12	1 476	14	59	2 310	391	304	279	59	1 227	13	37
12	M	5 769	3 099	605	440	78	13	1 885	14	65	2 670	352	346	293	65	1 566	11	38
12 I-I	M	5 640	3 024	634	432	86	19	1 783	10	60	2 616	364	355	291	68	1 490	10	37
13 I-I	M	6 203	3 305	545	494	71	10	2 105	15	66	2 898	334	382	306	60	1 769	10	38
11 I		4 910	2 635	710	367	62	13	1 414	16	52	2 275	423	300	276	60	1 170	13	35
II		4 834	2 608	681	390	61	10	1 390	14	62	2 226	395	300	257	53	1 174	11	36
III		4 978	2 674	621	419	74	10	1 481	12	57	2 304	373	313	292	61	1 210	17	39
IV		5 274	2 840	620	426	83	15	1 617	13	65	2 434	374	306	291	62	1 353	9	38
12 I		5 640	3 024	634	432	86	19	1 783	10	60	2 616	364	355	291	68	1 490	10	37
II		5 693	3 094	628	436	64	10	1 881	12	64	2 599	376	336	287	59	1 502	7	34
III		5 778	3 103	607	428	82	10	1 902	15	60	2 675	356	333	296	61	1 573	18	38
IV		5 965	3 174	550	462	80	13	1 974	19	77	2 791	312	362	297	72	1 697	11	41
13 I		6 203	3 305	545	494	71	10	2 105	15	66	2 898	334	382	306	60	1 769	10	38

a. Solo se clasifican por tipo de jornada, los parados que buscan (o han encontrado) un empleo como asalariados y, por tanto, la categoría "No clasificable" corresponde a los parados excluidos de la condición anterior.

24. EMPLEO Y SALARIOS
A) Encuesta de población activa

24.11 Tasa de actividad por grupos de edad y sexo (a)

Instituto Nacional de Estadística

Porcentajes

		Ambos sexos					Hombres					Mujeres								
		Menores de 25 años			De 25 a 54 años	De 55 y más años			Menores de 25 años			De 25 a 54 años	De 55 y más años			Menores de 25 años			De 25 a 54 años	De 55 y más años
Total		Total	De 16 a 19 años	De 20 a 24 años			Total		Total	De 16 a 19 años	De 20 a 24 años			Total		Total	De 16 a 19 años	De 20 a 24 años		
1		2	3	4	5	6	7	8	9	10	11	12	13	14	15	16	17	18		
07	M	58,9	52,4	29,7	67,4	82,8	19,9	69,3	57,2	34,7	72,2	92,6	28,7	48,9	47,4	24,5	62,4	72,7	12,7	
08	M	59,8	52,5	29,1	68,1	83,8	20,8	69,5	56,6	32,8	72,7	92,6	29,6	50,5	48,1	25,2	63,3	74,7	13,6	
09	M	59,9	49,5	24,7	66,5	84,7	21,2	68,6	53,1	28,9	69,8	92,3	29,0	51,6	45,7	20,3	63,0	76,7	14,7	
10	M	60,0	46,9	21,5	64,6	85,5	21,4	68,1	49,7	24,5	67,4	92,5	28,8	52,3	44,0	18,4	61,7	78,3	15,3	
11	M	60,0	44,9	19,4	63,1	86,0	21,9	67,5	46,7	21,5	64,8	92,6	28,5	52,9	43,1	17,2	61,3	79,3	16,5	
12	M	60,0	42,8	17,5	61,0	86,7	22,4	66,9	44,4	19,0	62,9	92,7	28,6	53,4	41,1	15,8	59,0	80,6	17,2	
12 I-I	M	59,9	42,2	17,1	60,2	86,7	22,1	66,9	43,6	18,4	61,8	92,5	28,4	53,4	40,8	15,7	58,6	80,7	16,8	
13 I-I	M	59,7	41,1	15,7	59,6	87,0	22,3	66,3	43,1	18,1	61,4	92,5	28,3	53,4	39,1	13,2	57,7	81,4	17,4	
11 I		59,9	44,5	18,6	62,7	85,9	21,6	67,4	46,4	21,1	64,4	92,4	28,5	52,7	42,4	15,9	60,8	79,2	15,9	
II		60,1	45,1	19,8	63,0	86,2	21,9	67,4	46,6	21,3	64,7	92,5	28,5	53,1	43,5	18,2	61,2	79,7	16,4	
III		60,1	47,2	22,1	65,0	85,8	21,9	67,6	48,9	24,4	66,5	92,6	28,3	52,9	45,4	19,7	63,5	78,8	16,7	
IV		59,9	43,1	17,1	61,6	86,3	22,2	67,3	44,9	19,1	63,5	92,7	28,8	52,9	41,3	15,1	59,7	79,7	16,8	
12 I		59,9	42,2	17,1	60,2	86,7	22,1	66,9	43,6	18,4	61,8	92,5	28,4	53,4	40,8	15,7	58,6	80,7	16,8	
II		60,1	43,1	18,4	60,8	86,6	22,5	67,2	44,5	20,3	62,1	92,8	28,8	53,4	41,6	16,4	59,6	80,3	17,3	
III		60,1	44,8	19,3	63,1	86,5	22,5	67,2	46,8	21,0	65,7	92,7	28,7	53,4	42,6	17,5	60,5	80,3	17,5	
IV		59,8	41,0	15,1	59,9	87,0	22,4	66,5	42,8	16,4	62,1	92,6	28,6	53,4	39,2	13,7	57,5	81,3	17,3	
13 I		59,7	41,1	15,7	59,6	87,0	22,3	66,3	43,1	18,1	61,4	92,5	28,3	53,4	39,1	13,2	57,7	81,4	17,4	

a. Desde el primer trimestre de 2001 en adelante reflejan la nueva definición de parado, lo que implica una ruptura en las series. (Véase www.ine.es)

Nota general a los cuadros de la EPA: Como consecuencia del cambio en la base poblacional (Censo 2001), se han revisado todas las series que figuran en este cuadro, a partir del año 1996. Adicionalmente, desde el 1er. trimestre de 2005, se han incorporado las nuevas variables obligatorias a que se refiere el Reglamento (CE) 2257/2003 (sobre adaptación de lista de características de la EPA), se ha implantado un procedimiento centralizado para las entrevistas telefónicas y se ha modificado el cuestionario. Por tanto, en el 1er. trimestre de 2005, se produce una ruptura en las series de algunas variables. Para más información, véase www.ine.es.

24. EMPLEO Y SALARIOS
A) Encuesta de población activa

24.12 Tasa de paro por grupos de edad y sexo (a)

Instituto Nacional de Estadística

Porcentajes

		Ambos sexos					Hombres					Mujeres								
		Menores de 25 años			De 25 a 54 años	De 55 y más años			Menores de 25 años			De 25 a 54 años	De 55 y más años			Menores de 25 años			De 25 a 54 años	De 55 y más años
Total		Total	De 16 a 19 años	De 20 a 24 años			Total		Total	De 16 a 19 años	De 20 a 24 años			Total		Total	De 16 a 19 años	De 20 a 24 años		
1		2	3	4	5	6	7	8	9	10	11	12	13	14	15	16	17	18		
07	M	8,3	18,2	28,8	15,1	7,2	5,6	6,4	15,2	23,9	12,5	5,4	4,6	10,9	22,0	36,1	18,3	9,7	7,4	
08	M	11,3	24,6	39,5	20,4	10,2	7,0	10,1	23,7	36,0	20,0	8,9	6,1	13,0	25,8	44,4	20,8	11,8	8,6	
09	M	18,0	37,9	55,4	33,4	16,5	11,5	17,7	39,1	55,0	34,6	16,2	10,8	18,4	36,4	56,1	32,1	16,9	12,7	
10	M	20,1	41,6	61,5	37,0	18,6	13,4	19,7	43,2	60,4	38,8	18,1	13,7	20,5	39,8	62,9	35,0	19,2	13,0	
11	M	21,6	46,5	64,4	42,6	20,2	14,3	21,2	48,3	64,6	44,4	19,6	14,6	22,2	44,4	64,1	40,6	20,9	13,8	
12	M	25,0	53,2	72,7	49,2	23,6	17,1	24,7	54,4	72,0	50,5	23,2	17,1	25,4	51,8	73,6	47,7	24,0	17,0	
12 I-I	M	24,4	52,0	71,5	48,1	23,0	16,5	24,1	54,0	71,2	50,3	22,5	16,8	24,9	49,8	71,7	45,6	23,6	16,1	
13 I-I	M	27,2	57,2	75,9	53,7	25,6	19,5	26,8	59,2	75,1	55,8	25,1	19,4	27,6	55,0	76,9	51,4	26,3	19,8	
11 I		21,3	45,4	65,1	41,3	19,9	13,8	20,8	47,3	63,9	43,5	19,2	13,9	21,9	43,2	66,8	38,9	20,8	13,5	
II		20,9	46,1	62,6	42,5	19,4	13,5	20,6	48,2	64,1	44,4	18,9	14,0	21,3	43,8	60,8	40,3	20,0	12,8	
III		21,5	45,8	60,5	42,3	20,0	14,3	21,0	47,1	61,2	43,4	19,4	14,5	22,1	44,5	59,5	41,2	20,7	14,1	
IV		22,9	48,6	69,4	44,5	21,4	15,6	22,5	50,6	69,3	46,5	20,8	16,0	23,3	46,3	69,5	42,2	22,2	15,0	
12 I		24,4	52,0	71,5	48,1	23,0	16,5	24,1	54,0	71,2	50,3	22,5	16,8	24,9	49,8	71,7	45,6	23,6	16,1	
II		24,6	53,3	73,3	48,9	23,1	16,8	24,6	54,4	72,7	50,1	23,1	16,7	24,7	52,0	74,0	47,7	23,1	17,0	
III		25,0	52,3	72,0	48,0	23,5	17,0	24,7	52,9	71,2	48,7	23,2	17,0	25,4	51,7	73,1	47,2	24,0	17,0	
IV		26,0	55,1	74,0	51,7	24,6	18,0	25,6	56,2	72,9	53,0	24,1	18,0	26,6	53,9	75,5	50,2	25,3	17,9	
13 I		27,2	57,2	75,9	53,7	25,6	19,5	26,8	59,2	75,1	55,8	25,1	19,4	27,6	55,0	76,9	51,4	26,3	19,8	

a. Desde el primer trimestre de 2001 en adelante reflejan la nueva definición de parado, lo que implica una ruptura en las series. (Véase www.ine.es)

Nota general a los cuadros de la EPA: Como consecuencia del cambio en la base poblacional (Censo 2001), se han revisado todas las series que figuran en este cuadro, a partir del año 1996. Adicionalmente, desde el 1er. trimestre de 2005, se han incorporado las nuevas variables obligatorias a que se refiere el Reglamento (CE) 2257/2003 (sobre adaptación de lista de características de la EPA), se ha implantado un procedimiento centralizado para las entrevistas telefónicas y se ha modificado el cuestionario. Por tanto, en el 1er. trimestre de 2005, se produce una ruptura en las series de algunas variables. Para más información, véase www.ine.es.

24. EMPLEO Y SALARIOS
A) Encuesta de población activa

24.13 Tasa de paro por Comunidades Autónomas (a)

Instituto Nacional de Estadística *Porcentajes*

		Total	Andalucía	Aragón	Asturias, Principado de	Baleares	Canarias	Cantabria	Castilla-La Mancha	Castilla-León	Cataluña	Comunidad Valenciana	Extremadura	Galicia	Madrid	Murcia	Navarra	País Vasco	Rioja (La)	Ceuta y Melilla
		1	2	3	4	5	6	7	8	9	10	11	12	13	14	15	16	17	18	19
07	M	8,3	12,8	5,2	8,5	7,0	10,4	5,9	7,6	7,2	6,5	8,8	13,1	7,6	6,3	7,6	4,8	6,1	5,7	19,3
08	M	11,3	17,8	7,1	8,5	10,2	17,3	7,2	11,6	9,5	9,0	12,1	15,2	8,7	8,7	12,6	6,7	6,4	7,8	18,8
09	M	18,0	25,4	12,8	13,4	18,1	26,2	12,0	18,8	13,8	16,3	21,2	20,5	12,6	14,0	20,7	10,9	11,0	12,8	21,4
10	M	20,1	28,0	14,8	16,0	20,4	28,7	13,9	21,0	15,8	17,8	23,3	23,0	15,4	16,1	23,3	11,8	10,5	14,3	23,9
11	M	21,6	30,4	17,1	17,9	22,0	29,7	15,3	22,9	16,7	19,3	24,5	25,1	17,4	16,7	25,4	12,9	12,0	17,0	27,0
12	M	25,0	34,6	18,6	21,8	23,3	33,0	17,7	28,5	19,7	22,7	27,7	33,0	20,7	19,0	27,9	16,2	14,9	20,5	33,6
12 I-IV	M	24,4	33,2	18,4	20,4	28,0	32,3	18,6	27,2	19,3	22,2	27,3	32,1	20,2	18,7	27,0	16,3	13,6	20,1	30,4
13 I-IV	M	27,2	36,9	22,4	25,3	28,6	34,3	20,9	31,5	22,7	24,5	29,2	35,6	22,4	20,4	30,4	19,0	16,3	19,0	35,4
11 I		21,3	29,7	18,0	18,2	25,4	28,5	16,4	21,8	17,4	19,0	24,1	25,1	17,3	15,4	26,2	13,4	11,6	15,4	24,5
11 II		20,9	29,7	17,4	17,2	19,5	29,8	14,8	23,0	16,3	18,1	23,7	23,1	16,8	16,0	24,5	12,9	11,6	16,5	26,2
11 III		21,5	30,9	16,2	17,2	17,8	29,6	14,1	22,4	16,1	19,4	24,7	23,6	17,3	17,0	24,2	11,7	12,2	17,4	28,5
11 IV		22,9	31,2	16,8	18,9	25,2	30,9	15,9	24,5	17,2	20,5	25,5	28,6	18,3	18,5	26,8	13,8	12,6	18,7	28,7
12 I		24,4	33,2	18,4	20,4	28,0	32,3	18,6	27,2	19,3	22,2	27,3	32,1	20,2	18,7	27,0	16,3	13,6	20,1	30,4
12 II		24,6	33,9	18,6	21,0	21,3	33,1	17,4	28,7	19,8	22,0	27,1	33,4	21,1	18,9	26,2	16,4	14,6	22,7	35,1
12 III		25,0	35,4	18,8	21,8	19,5	33,6	15,7	28,0	19,1	22,6	28,1	32,7	20,1	18,6	28,8	15,0	15,5	20,3	35,9
12 IV		26,0	35,9	18,6	23,8	24,3	33,0	19,2	30,0	20,8	23,9	28,1	34,1	21,3	19,9	29,6	17,2	15,9	18,7	33,1
13 I		27,2	36,9	22,4	25,3	28,6	34,3	20,9	31,5	22,7	24,5	29,2	35,6	22,4	20,4	30,4	19,0	16,3	19,0	35,4

a. Desde el primer trimestre de 2001 en adelante reflejan la nueva definición de parado, lo que implica una ruptura en las series. (Véase www.ine.es)

Nota general a los cuadros de la EPA: Como consecuencia del cambio en la base poblacional (Censo 2001), se han revisado todas las series que figuran en este cuadro, a partir del año 1996. Adicionalmente, desde el 1er. trimestre de 2005, se han incorporado las nuevas variables obligatorias a que se refiere el Reglamento (CE) 2257/2003 (sobre adaptación de lista de características de la EPA), se ha implantado un procedimiento centralizado para las entrevistas telefónicas y se ha modificado el cuestionario. Por tanto, en el 1er. trimestre de 2005, se produce una ruptura en las series de algunas variables. Para más información, véase www.ine.es.

24. EMPLEO Y SALARIOS
B) Encuesta de coyuntura laboral

24.14 Efectivos laborales y jornada media por ramas de actividad (a)

Ministerio de Empleo y Seguridad Social *Miles de personas, número de horas y porcentajes*

		Total					Industria				Construcción				Servicios (sin AAPP)			
		Número de efectivos laborales (miles)	De los cuales Con remuneración igual al Salario Mínimo Interprofesional	Jornada media efectiva al trimestre por trabajador (nº horas)	Previsiones sobre la variación porcentual de efectivos laborales		Número de efectivos laborales (miles)	Jornada media efectiva al trimestre por trabajador (nº horas)	Previsiones sobre la variación porcentual de efectivos laborales		Número de efectivos laborales (miles)	Jornada media efectiva al trimestre por trabajador (nº horas)	Previsiones sobre la variación porcentual de efectivos laborales		Número de efectivos laborales (miles)	Jornada media efectiva al trimestre por trabajador (nº horas)	Previsiones sobre la variación porcentual de efectivos laborales	
					Para trimestre siguiente	Para igual trim. año próximo			Para trimestre siguiente	Para igual trim. año próximo			Para trimestre siguiente	Para igual trim. año próximo			Para trimestre siguiente	Para igual trim. año próximo
1	2	3	4	5	6	7	8	9	10	11	12	13	14	15	16	17		
06	M	12 991	125	407	1,1	2,0	2 413	420	0,7	1,0	1 962	436	1,5	2,9	8 615	397	1,2	2,1
07	M	13 607	100	405	1,0	1,9	2 486	418	1,1	1,2	1 988	435	0,8	1,9	9 134	395	1,1	2,1
08	M	13 212	111	403	-0,6	-0,3	2 388	417	-1,3	-1,3	1 658	433	-2,8	-3,5	9 166	394	-0,1	0,6
09	M	12 193	104	396	-0,6	-0,4	2 109	410	-1,3	-1,5	1 258	430	-3,7	-3,7	8 825	388	-0,0	0,3
10	M	11 899	115	395	-0,3	0,0	2 021	413	-0,7	-0,6	1 085	428	-2,0	-3,2	8 793	387	0,1	0,6
11	M	11 663	137	393	-0,4	-0,7	1 963	413	-1,1	-0,8	924	426	-3,0	-4,2	8 776	385	0,4	-0,4
11 I-IV	M	11 663	137	393	-0,4	-0,7	1 963	413	-1,1	-0,8	924	426	-3,0	-4,2	8 776	385	0,4	-0,4
12 I-IV	M	11 214	126	391	-0,9	-1,2	1 857	409	-1,2	-1,6	729	420	-4,4	-5,7	8 628	385	-0,5	-0,7
10 I		11 861	101	411	0,2	0,5	2 023	433	-0,7	-0,5	1 109	444	-1,3	-1,1	8 729	401	0,7	0,9
10 II		11 970	100	414	0,1	-0,4	2 037	435	-0,5	-0,9	1 140	450	-2,3	-3,5	8 793	405	0,5	0,1
10 III		11 944	124	353	-0,7	-	2 032	361	-0,7	-0,4	1 094	388	-3,0	-4,0	8 819	346	-0,5	0,6
10 IV		11 821	137	402	-0,6	0,1	1 993	422	-0,9	-0,6	998	431	-1,2	-4,1	8 830	394	-0,5	0,7
11 I		11 743	132	410	0,4	0,2	1 983	435	-0,2	0,7	1 002	442	-1,8	-3,5	8 759	401	0,5	0,5
11 II		11 747	142	411	-0,3	-1,0	1 986	433	-0,8	-0,7	972	447	-2,9	-5,0	8 789	402	0,1	-0,6
11 III		11 660	134	351	-0,5	-1,1	1 968	365	-1,6	-1,6	911	383	-3,4	-4,0	8 781	345	0,1	-0,7
11 IV		11 502	142	400	-1,2	-1,0	1 915	420	-1,6	-1,7	812	431	-3,7	-4,2	8 776	393	0,9	-0,6
12 I		11 346	135	408	-0,8	-0,8	1 885	432	-1,5	-1,2	790	443	-4,2	-5,7	8 672	400	-0,3	-0,3
12 II		11 364	118	409	-0,5	-1,3	1 886	431	-0,8	-1,9	766	440	-3,8	-5,3	8 712	402	-0,1	-0,9
12 III		11 229	125	347	-1,0	-1,4	1 865	359	-1,2	-1,9	715	373	-4,3	-5,2	8 650	342	-0,7	-1,0
12 IV		10 916	...	400	-1,2	-1,1	1 792	416	-1,3	-1,3	645	425	-5,1	-6,7	8 479	394	-0,8	-0,6

a. Los datos a partir de enero de 2009 se basan en la nueva CNAE-09. Para reconstruir los datos de años anteriores se ha utilizado la doble codificación de la actividad económica del Fichero de Cuentas de Cotización de la Seguridad Social, de fecha 31 de enero de 2009.

24. EMPLEO Y SALARIOS
C) Estadísticas de empleo

24.15 Movimiento laboral registrado: demanda de empleo y paro por ramas de actividad (a)

Instituto de Empleo Servicio Público de Empleo Estatal (INEM)

Miles de personas

		Demanda de empleo efectiva o pendiente (demandantes de empleo) (b)	Demandantes de empleo no ocupados (c)										Otros no ocupados (c)	Demandantes de empleo ocupados (c)	Demandantes de empleo con disponibilidad limitada (c)
			Total	Paro registrado (a)											
				Total	Sin empleo anterior (d)	Han trabajado antes (d)									
						Total	Agrícolas	No agrícolas							
								Total	Industria	Construcción	Servicios				
1=2+12+13	2=3+11	3=4+5	4	5=6+7	6	7=8+9+10	8	9	10	11	12	13			
09	M	4 983	3 915	3 644	251	3 393	96	3 297	486	715	2 097	271	878	190	
10	M	5 500	4 324	4 061	336	3 725	122	3 603	500	755	2 348	264	958	217	
11	M	5 745	4 562	4 257	378	3 879	141	3 738	494	748	2 497	305	950	234	
12	M	6 284	5 073	4 720	390	4 330	169	4 161	533	779	2 849	352	960	251	
12 E-M	M	6 245	5 060	4 704	406	4 298	162	4 136	536	803	2 797	356	922	263	
13 E-M	M	6 473	5 295	4 987	377	4 611	206	4 404	549	750	3 105	308	918	260	
12 May		6 229	5 065	4 714	414	4 300	160	4 140	538	797	2 805	351	911	253	
Jun		6 239	4 998	4 615	394	4 222	161	4 060	528	779	2 753	383	988	252	
Jul		6 265	4 966	4 587	383	4 204	165	4 040	521	765	2 754	378	1 057	242	
Ago		6 254	4 992	4 626	371	4 255	163	4 091	528	767	2 796	366	1 021	241	
Sep		6 276	5 063	4 705	378	4 327	161	4 166	527	757	2 882	358	977	236	
Oct		6 363	5 187	4 834	379	4 454	185	4 269	536	754	2 980	353	935	241	
Nov		6 441	5 225	4 908	382	4 526	191	4 335	540	752	3 043	317	971	245	
Dic		6 340	5 141	4 849	368	4 480	188	4 292	543	756	2 993	293	956	243	
13 Ene		6 471	5 286	4 981	365	4 616	203	4 413	551	759	3 102	305	932	254	
Feb		6 551	5 354	5 040	374	4 667	211	4 455	552	761	3 142	314	937	260	
Mar		6 541	5 348	5 035	379	4 656	214	4 442	554	761	3 126	313	927	266	
Abr		6 470	5 296	4 989	383	4 607	206	4 400	549	743	3 108	306	911	263	
May		6 332	5 191	4 891	383	4 508	197	4 311	540	724	3 047	300	882	259	

- a. El 3 de mayo de 2005 entró en funcionamiento el nuevo modelo de gestión SISPE, lo que ha supuesto un cambio en la forma de obtener el paro registrado (fundamentalmente, los colectivos que deben ser excluidos de las demandas pendientes se calculan de otra manera debido a una mejora en los procesos de cruce de la información). La inclusión de los nuevos datos de paro registrado supone una ruptura en la serie desde enero de 1996.
- b. Las series históricas homogéneas publicadas por el INEM comienzan en enero de 1996.
- c. Las series históricas homogéneas publicadas por el INEM comienzan en febrero de 2001.
- d. Hasta diciembre de 2008, CNAE 1993; desde enero de 2009, CNAE 2009.

24. EMPLEO Y SALARIOS
C) Estadísticas de empleo

24.16 Movimiento laboral registrado: ofertas y demandas de empleo, y colocaciones (a)

Instituto de Empleo Servicio Público de Empleo Estatal (INEM)

Miles de personas

	Ofertas (Puestos de trabajo ofrecidos) (b)				Demandas de empleo (c)		Colocaciones		
	Altas	Bajas			Altas	Bajas	Total	Sin oferta previa (d)	Con oferta previa (d)
		Total	Por colocación	Por otras causas					
1	2=3+4	3	4	5	6	7=8+9	8	9	
09	595	505	426	79	8 983	8 143	13 978	13 551	426
10	606	503	434	69	8 443	8 643	14 296	13 867	428
11	512	463	399	64	8 801	8 878	14 561	14 162	399
12	339	317	271	47	8 943	8 973	14 022	13 751	271
12 E-A	114	111	97	14	2 953	2 730	4 082	3 985	97
13 E-A	142	119	106	13	2 912	2 853	4 247	4 141	106
12 Abr	27	26	23	3	654	719	1 023	1 000	23
May	35	31	28	3	718	813	1 221	1 193	28
Jun	31	34	27	7	762	796	1 282	1 255	27
Jul	20	21	16	5	778	817	1 357	1 341	16
Ago	21	18	15	3	637	700	1 035	1 021	15
Sep	29	22	17	4	811	816	1 351	1 334	17
Oct	34	31	27	3	936	879	1 469	1 442	27
Nov	31	27	25	3	767	719	1 153	1 128	25
Dic	24	23	19	3	582	703	1 071	1 052	19
13 Ene	34	27	23	4	909	798	1 112	1 089	23
Feb	34	28	25	3	689	622	962	937	25
Mar	35	28	26	3	615	641	989	963	26
Abr	39	36	32	4	699	792	1 184	1 152	32

- a. El 3 de mayo de 2005 entró en funcionamiento el nuevo modelo de gestión SISPE, lo que ha supuesto cambios y rupturas en las series de este cuadro.
- b. Altas y bajas sufren una ruptura en 1994 (RDL 18/1993). Desde mayo 2005, son puestos de trabajo ofrecidos. No puede obtenerse la oferta pendiente. Puede darse de baja un número de puestos de trabajo superior al inicialmente ofrecido.
- c. Existe ruptura en mayo de 2005. Sólo se contabilizan los movimientos realmente registrados. No se produce alta y baja simultáneas por cada nuevo contrato.
- d. La entrada en funcionamiento del nuevo modelo de gestión SISPE ha supuesto un cambio en la clasificación de las colocaciones. La nueva clasificación no es homogénea con la anterior, lo que supone una ruptura en las series a partir de mayo de 2005. Anteriormente, se clasificaban en Nominadas y Genéricas (hasta 1993) y en Comunicadas y Gestionadas (desde 1994).

24. EMPLEO Y SALARIOS
C) Estadísticas de empleo

24.17 Contratos de trabajo

Instituto de Empleo Servicio Público de Empleo Estatal (INEM)

Miles de personas

		Por modalidad de contratación												Por tipo de jornada		
		Indefinidos				De duración determinada								Completa	Parcial	
		Total	Ordinario	Fomento contratación indefinida	Conversión indefinidos	Total	Obra o servicio	Eventuales por circunstancias de producción	Interinidad	Prácticas	Formación	Minusválidos y jubilación especial 64 años (b)	Otros			
1	2 (a)	3	4	5	6 (a)	7	8	9	10	11	12 (b)	13	14	15 (c)		
08	M	1 383	159	73	20	65	1 225	516	553	128	5	7	8	7	1 029	354
09	M	1 168	109	50	16	43	1 059	456	455	125	4	5	7	7	839	329
10	M	1 201	102	48	13	41	1 099	469	479	131	4	5	5	6	848	354
11	M	1 203	93	45	9	38	1 110	467	491	132	4	5	5	6	832	371
12	M	1 147	90	57	1	33	1 057	449	471	117	3	5	6	5	756	391
12 E-M	M	1 046	87	52	2	34	959	404	431	106	3	4	5	5	713	333
13 E-M	M	1 092	97	64	-	33	995	427	449	97	3	7	4	7	716	376
12 Abr		1 003	90	56	0	34	913	371	428	97	3	5	5	4	668	336
May		1 204	96	59	0	37	1 108	467	508	111	3	6	5	7	809	395
Jun		1 284	92	57	0	34	1 193	484	567	120	4	6	5	7	838	447
Jul		1 352	91	55	-	37	1 261	483	595	160	4	7	6	7	852	500
Ago		1 022	62	37	-	25	960	372	435	137	2	4	4	6	678	344
Sep		1 241	98	65	-	33	1 143	528	472	121	6	4	7	6	790	451
Oct		1 427	131	92	-	39	1 297	614	538	120	5	7	7	6	884	544
Nov		1 152	100	67	0	33	1 052	478	443	109	3	6	7	5	751	401
Dic		1 059	77	50	-	27	981	407	448	104	2	5	10	6	715	343
13 Ene		1 102	101	65	-	36	1 001	429	443	108	3	7	5	7	749	352
Feb		950	92	61	-	31	858	381	368	90	3	6	4	6	628	322
Mar		970	98	65	-	33	872	364	399	89	3	6	6	6	623	347
Abr		1 153	98	64	-	34	1 055	460	474	97	3	9	3	8	751	402
May		1 283	96	63	-	33	1 187	502	560	102	3	10	3	9	828	455

a. Con anterioridad a enero de 2002 el total no coincide con la suma de los componentes que aquí aparecen, para obtener el total hay que sumar también los contratos a tiempo parcial que desaparecen en enero de 2002 como modalidad de contratación.

b. A partir de enero de 2002, además de los contratos de sustitución por jubilación a los 64 años se incluyen los de relevo y jubilación parcial.

c. Hasta diciembre de 1998 se corresponde con la modalidad de contratación de tiempo parcial. A partir de enero de 1999 se corresponde con jornada a tiempo parcial.

24. EMPLEO Y SALARIOS
C) Estadísticas de empleo

24.18 Beneficiarios de prestaciones por desempleo

Instituto de Empleo, Servicio Público de Empleo Estatal (INEM) y Ministerio de Empleo y Seguridad Social

Miles de personas y porcentajes

		Contributivas					Asistenciales					Rentas activas-de inserción	Tasa de cobertura bruta del sistema de protección por desempleo
		Total	Desempleo total			Desempleo parcial	Total	Subsidio de desempleo	Eventuales agrícolas subsidiados				
			Total	Del cual					Total	Según el nº de jornadas trabajadas en el mes			
				Total	Acogidos al pago único						Hasta siete		
1	2	3	4	5	6	7	8	9	10	11	12		
07	M	1 421	780	780	100	0	576	400	175	144	32	66	71,37
08	M	1 815	1 101	1 101	111	0	646	480	166	136	31	68	73,43
09	M	2 681	1 625	1 622	102	2	961	802	159	133	26	96	75,44
10	M	3 043	1 472	1 469	94	3	1 445	1 291	154	130	24	126	78,43
11	M	2 846	1 328	1 320	87	8	1 331	1 184	147	124	23	186	70,70
12	M	2 942	1 382	1 364	82	17	1 327	1 187	140	120	20	234	65,85
12 E-A	M	2 983	1 395	1 382	82	13	1 359	1 220	139	117	23	229	67,23
13 E-A	MP	2 986	1 390	1 368	...	22	1 363	1 232	131	234	62,63
12 Mar		2 973	1 376	1 362	83	14	1 365	1 228	137	118	19	232	66,40
Abr		2 922	1 349	1 335	83	15	1 339	1 202	136	118	18	234	65,50
May		2 901	1 327	1 311	84	17	1 335	1 197	137	116	22	239	65,40
Jun		2 883	1 330	1 312	83	18	1 310	1 172	138	119	20	242	66,10
Jul		2 923	1 396	1 378	82	18	1 286	1 144	141	129	12	241	67,30
Ago		2 960	1 437	1 418	80	19	1 289	1 145	143	132	11	234	67,30
Sep		2 837	1 326	1 306	81	20	1 278	1 135	143	129	15	232	63,50
Oct		2 917	1 367	1 346	82	21	1 317	1 174	143	123	20	233	63,40
Nov		3 001	1 412	1 390	82	22	1 353	1 211	142	124	18	236	64,30
Dic		2 957	1 403	1 382	80	21	1 322	1 184	137	109	28	232	64,05
13 Ene		3 063	1 460	1 439	81	22	1 371	1 237	135	112	23	231	64,46
Feb		3 035	1 421	1 399	81	22	1 381	1 249	132	114	18	233	63,25
Mar		2 945	1 354	1 331	83	23	1 355	1 227	129	235	61,54
Abr	P	2 902	1 324	1 301	...	23	1 343	1 214	129	235	61,28

24. EMPLEO Y SALARIOS
D) Afiliados al, y pensiones del, Sistema de Seguridad Social

24.19 Afiliación fin de mes. Altas, bajas y efectivos por regímenes

Ministerio de Empleo y Seguridad Social

Miles de personas

		Altas laborales para el total de regímenes	De ellas	Bajas laborales para el total de regímenes	Altas netas para el total de regímenes	Efectivos por regímenes													
						Iniciales	Total	General y Especial de Minería del Carbón								Especial Agrario	Especial del Mar	Especial Empleados del Hogar	Especial Trabajadores Autónomos
								General (a)	Del cual		Especial minería del carbón	De ellos, por ramas de actividad (b)							
									Sistema Especial Agrario (a)	Sistema Especial Hogar (a)		Agricultura	Industria	Construcción	Servicios				
1	2	3	4=1-3	5=6+9+(14a17)	6	7	8	9	10	11	12	13	14	15	16	17			
09	M	1 457	42	1 505	-48	17 917	13 539	7	59	2 140	1 293	9 982	802	67	288	3 214	
10	M	1 496	41	1 508	-12	17 582	13 272	7	58	2 038	1 109	9 943	819	65	293	3 126	
11	M	1 508	39	1 597	-89	17 326	13 053	6	55	1 980	946	9 913	820	63	295	3 089	
12	M	1 711	29	1 654	57	16 739	13 531	812	254	5	51	1 867	746	9 655	...	62	96	3 046	
12 E-M	M	1 731	24	1 488	243	16 854	13 537	827	93	6	50	1 895	791	9 711	...	61	204	3 051	
13 E-M	M	16 166	
12 May		1 655	32	1 668	-13	16 894	13 622	830	159	6	52	1 883	776	9 748	...	62	142	3 062	
Jun		1 879	46	2 149	-270	16 966	13 710	809	232	4	53	1 888	768	9 785	...	64	119	3 069	
Jul		1 927	56	1 661	266	16 875	13 745	791	366	4	55	1 875	747	9 735	...	65	5	3 057	
Ago		1 358	27	1 610	-252	16 682	13 565	789	375	5	54	1 853	721	9 600	...	64	4	3 045	
Sep		1 952	32	1 972	-20	16 794	13 679	812	388	5	56	1 858	717	9 679	...	63	2	3 044	
Oct		1 825	31	1 788	37	16 558	13 457	791	402	5	50	1 831	700	9 517	...	62	2	3 033	
Nov		1 475	24	1 437	38	16 382	13 291	801	410	5	47	1 830	694	9 487	...	61	1	3 024	
Dic		1 465	20	1 796	-331	16 332	13 246	814	415	5	45	1 797	648	9 508	...	58	1	3 023	
13 Ene		1 471	17	1 439	32	16 084	13 027	778	416	4	45	1 792	652	9 326	...	58	-	2 994	
Feb		1 210	18	1 192	18	16 095	13 034	766	420	4	46	1 789	649	9 347	...	60	-	2 996	
Mar		1 319	21	1 345	-26	16 170	13 097	767	424	4	48	1 778	632	9 430	...	60	-	3 009	
Abr		16 199	13 116	771	425	4	50	1 777	642	9 436	...	61	-	3 018	
May		16 282	

- a. A partir de 1 de enero de 2012, los regímenes especiales Agrario y Empleados de Hogar, según establece la Ley 28/2011 y el Real Decreto 1620/2011, se integran en el Régimen General y pasan a denominarse Sistema Especial Agrario y Sistema Especial Empleados de Hogar, estos últimos durante un periodo transitorio de 6 meses que comprende desde el 1 de enero de 2012 a 30 de junio de 2012.
- b. A partir de enero de 2009 los datos se basan en la nueva CNAE 2009. Para reconstruir los datos de años anteriores se ha utilizado la doble codificación de la actividad económica del Fichero de Cuentas de Cotización de la Seguridad Social, de fecha 31 de enero de 2009.
- c. A partir de enero de 2008, los trabajadores por cuenta propia del Régimen Especial Agrario se han integrado en el Régimen Especial de Trabajadores Autónomos.

24. EMPLEO Y SALARIOS
D) Afiliados al, y pensiones del, Sistema de Seguridad Social

24.20 Pensiones en vigor

Instituto Nacional de la Seguridad Social (INSS) e Instituto de Mayores y Servicios Sociales (IMSERSO)

Miles de pensiones (primer día de cada mes)

		Total	Altas iniciales	Bajas	Por tipo de pensión								Por tipo de régimen							Pro memoria: pensiones no contributivas	
					Jubilación	Invalidez	Viudedad	Orfandad	Favor familiar	General	Minería del carbón	Agrario cuenta propia	Agrario cuenta ajena	Autónomos	Empleados hogar	Trabajadores del mar	Accidentes de trabajo y enfermedades profesionales	Seguro obligatorio de vejez e invalidez (SOVI)	Pensiones asistenciales y LISMI (b)	Jubilación e invalidez Ley 26/1990	
																					9 a 17 1=4 a 8=2
07	M	8 274	41	31	4 863	889	2 226	258	38	4 746	70	779	652	1 022	190	131	248	435	57	475	
08	M	8 391	44	32	4 937	907	2 250	259	38	4 861	70	-	649	1 812	188	131	249	432	50	465	
09	M	8 532	45	34	5 039	921	2 270	264	38	4 993	69	-	646	1 827	186	131	251	430	43	458	
10	M	8 671	45	33	5 141	934	2 290	269	38	5 124	68	-	642	1 844	183	131	252	427	38	453	
11	M	8 805	44	34	5 246	938	2 309	273	38	5 255	68	-	637	1 860	181	131	251	422	32	449	
12	M	8 920	46	35	5 330	943	2 323	285	38	6 010	68	-	1 872	178	131	251	412	26	...		
12 E-M	M	8 874	54	50	5 298	942	2 319	277	38	5 961	68	-	1 867	179	131	251	417	28	448		
13 E-M	M	9 008	5 406	938	2 330	297	38	6 099	67	-	1 883	174	131	250	405	20	...		
12 Feb		8 871	51	43	5 297	941	2 318	277	38	5 959	68	-	1 867	179	131	251	417	28	448		
Mar		8 879	50	43	5 301	943	2 318	279	38	5 969	68	-	1 867	179	131	251	415	28	448		
Abr		8 887	44	35	5 304	944	2 319	281	38	5 978	68	-	1 867	178	131	251	414	27	447		
May		8 896	49	35	5 311	944	2 320	283	38	5 988	68	-	1 868	178	131	251	413	27	447		
Jun		8 903	45	31	5 315	945	2 320	285	38	5 997	67	-	1 869	178	131	250	410	26	446		
Jul		8 919	43	29	5 326	945	2 322	287	38	6 011	67	-	1 871	178	131	250	410	26	445		
Ago		8 934	39	32	5 338	945	2 324	288	38	6 025	68	-	1 873	177	131	250	410	25	445		
Sep		8 942	44	30	5 346	943	2 325	290	38	6 033	68	-	1 874	177	131	250	409	25	445		
Oct		8 957	54	31	5 359	942	2 327	291	38	6 048	68	-	1 876	176	131	250	409	24	445		
Nov		8 981	49	32	5 378	942	2 330	293	38	6 069	68	-	1 880	176	131	250	408	24	...		
Dic		8 999	24	15	5 392	943	2 332	295	38	6 086	68	-	1 882	175	131	250	407	24	...		
13 Ene		9 008	54	62	5 403	941	2 332	295	38	6 094	67	-	1 884	175	131	250	407	23	...		
Feb		9 000	52	36	5 401	937	2 328	297	38	6 093	67	-	1 881	174	131	250	404	23	...		
Mar		9 017	5 413	936	2 331	299	38	6 109	67	-	1 884	173	131	250	403	14	...		

- a. A partir del 1 de enero de 2008 los pensionistas del Régimen Especial Agrario Cuenta Propia se integran en el Régimen Especial de Trabajadores Autónomos (Ley 18/2007 de 4 de julio).
- b. Incluye a los beneficiarios de pensiones asistenciales y los acogidos al subsidio de garantía de ingresos mínimos de la Ley de Integración Social de Minusválidos (LISMI).

24. EMPLEO Y SALARIOS

D) Afiliados al, y pensiones del, Sistema de Seguridad Social

24.21 Cuantía media de las pensiones en vigor

Instituto Nacional de la Seguridad Social (INSS) e Instituto de Mayores y Servicios Sociales (IMSERSO)

Euros/mes

		Total	Altas iniciales	Bajas	Por tipo de pensión							Por tipo de régimen								Pro memoria: pensiones no contributivas	
					Jubilación	Invalidez	Viudedad	Orfandad	Favor familiar	General	Minería del carbón	Agrario cuenta propia	Agrario cuenta ajena	Autónomos	Empleados hogar	Trabajadores del mar	Accidentes de trabajo y enfermedades profesionales	Seguro obligatorio de vejez e invalid. (SOVI)	Pensiones asistenciales y LISMI (b)	Jubilación e invalidez Ley 26/1990	
					4	5	6	7	8	9	10	11	12	13	14	15	16	17			18
07	M	674	794	612	760	761	498	301	398	808	1 197	438	456	496	425	745	782	319	150	312	
08	M	720	854	663	814	801	529	325	428	861	1 269	-	484	503	449	789	827	336	150	322	
09	M	754	903	703	854	831	554	340	447	900	1 320	-	505	528	465	823	862	349	150	335	
10	M	779	948	731	884	850	572	350	459	927	1 356	-	519	547	476	845	887	359	150	340	
11	M	805	969	752	915	869	586	359	472	955	1 396	-	529	565	485	868	912	366	150	348	
12	M	830	1 011	793	946	887	602	367	486	935	1 435	-	-	583	495	889	934	375	150	358	
12 E-M	M	824	976	761	939	884	599	367	484	930	1 426	-	-	580	495	885	930	375	150	358	
13 E-M	M	851	972	905	616	372	498	958	1 465	-	-	599	504	908	953	382	...	-	
12 Feb		825	964	750	939	884	599	367	484	930	1 426	-	-	580	495	886	930	375	150	358	
Mar		826	959	762	941	885	600	367	484	931	1 428	-	-	581	495	886	931	375	150	358	
Abr		827	981	785	942	886	601	367	485	932	1 430	-	-	582	495	887	932	375	150	358	
May		828	973	794	944	886	601	367	485	933	1 432	-	-	582	495	887	933	375	150	358	
Jun		830	998	805	946	888	602	367	485	935	1 435	-	-	583	495	889	934	375	150	358	
Jul		831	1 026	806	947	888	602	367	486	936	1 436	-	-	584	495	889	935	375	150	358	
Ago		832	1 017	803	949	889	602	367	486	937	1 438	-	-	584	495	890	935	375	150	358	
Sep		832	1 054	825	950	889	603	366	487	938	1 440	-	-	585	495	890	936	375	150	358	
Oct		834	1 041	822	952	889	603	366	487	939	1 441	-	-	585	494	891	937	375	150	358	
Nov		835	1 033	801	954	890	603	365	487	941	1 443	-	-	586	494	892	938	375	150	358	
Dic		836	1 079	800	955	891	604	365	488	942	1 445	-	-	587	494	893	938	375	150	358	
13 Ene		850	1 045	804	970	904	615	372	498	956	1 462	-	-	598	504	907	952	382	...	-	
Feb		851	1 056	813	972	905	616	372	498	958	1 465	-	-	599	504	909	953	382	...	-	
Mar		853	974	906	616	372	498	959	1 467	-	-	600	504	909	954	382	...	-	

a. A partir del 1 de enero de 2008 los pensionistas del Régimen Especial Agrario Cuenta Propia se integran en el Régimen Especial de Trabajadores Autónomos (Ley 18/2007 de 4 de julio).

b. Incluye a los beneficiarios de pensiones asistenciales y los acogidos al subsidio de garantía de ingresos mínimos de la Ley de Integración Social de Minusválidos (LISMI).

24. EMPLEO Y SALARIOS

E) Convenios, conflictos y otras estadísticas laborales

24.22 Convenios según mes de inicio de efectos económicos

Ministerio de Empleo y Seguridad Social

		Número de convenios según inicio de efectos			Trabajadores afectados (en miles de personas)			Incremento salarial medio pactado (en porcentaje) (a)						Pro memoria: Incremento salarial medio pactado en convenios según mes de registro (datos acumulados) (b)						
		En el mes	Acumulados desde comienzo del año		En el mes	Acumulados desde comienzo del año		En el mes			Acumulados desde comienzo del año			Total	Revisa dos plurianuales	Firmados				
			Total	Ámbito superior a empresa		Total	Ámbito superior a empresa	Total	Ámbito superior a empresa	Total	Ámbito superior a empresa	Total	Vigencia anual			Vigencia sup. anual				
			1	2=3+4		3	4	5	6=7+8	7	8	9	10			11	12	13	14	15
08		...	5 987	1 448	4 539	...	11 968	10 753	1 215	3,60	3,65	3,09	3,60	3,49	3,79	3,35	3,87	
09		...	5 689	1 366	4 323	...	11 558	10 443	1 115	2,24	2,25	2,17	2,24	2,44	1,70	2,53	1,55	
10		...	5 067	1 265	3 802	...	10 794	9 871	923	2,16	2,18	1,99	2,16	2,35	1,59	1,98	1,51	
11	P	...	4 451	1 100	3 351	...	10 043	9 145	898	2,07	2,11	1,67	2,40	2,74	1,47	2,13	1,36	
12	P	...	3 171	762	2 409	...	6 844	6 099	745	1,47	1,81	0,92	
12 Ene	P	2 993	2 993	721	2 272	6 322	6 322	5 599	723	1,26	1,26	1,31	1,26	1,26	1,31	2,44	2,45	1,71	-0,06	1,78
Feb	P	11	3 004	724	2 280	31	6 353	5 629	724	2,23	2,26	1,61	1,26	1,27	1,31	2,31	2,33	1,13	0,44	1,43
Mar	P	17	3 021	725	2 296	32	6 385	5 659	726	0,51	0,50	0,77	1,26	1,26	1,31	2,16	2,18	1,05	0,54	1,23
Abr	P	38	3 059	734	2 325	264	6 649	5 917	732	0,78	0,77	1,19	1,24	1,24	1,31	2,14	2,16	1,15	0,58	1,34
May	P	17	3 076	739	2 337	7	6 656	5 922	733	2,19	2,58	0,47	1,24	1,24	1,31	1,78	1,92	0,83	1,16	0,72
Jun	P	30	3 106	745	2 361	43	6 699	5 961	737	0,80	0,82	0,59	1,24	1,24	1,30	1,73	1,86	0,85	1,11	0,76
Jul	P	29	3 135	753	2 382	15	6 713	5 970	743	0,47	0,76	0,04	1,24	1,24	1,29	1,56	1,66	0,85	1,09	0,75
Ago	P	5	3 140	753	2 387	0	6 714	5 970	743	-0,53	-	-0,53	1,24	1,24	1,29	1,47	1,60	0,87	1,03	0,78
Sep	P	11	3 151	757	2 394	66	6 780	6 035	744	0,86	0,89	-1,17	1,23	1,23	1,29	1,30	1,53	0,70	1,05	0,59
Oct	P	10	3 161	760	2 401	44	6 824	6 080	745	2,11	2,12	0,21	1,24	1,24	1,29	1,24	1,50	0,69	0,83	0,63
Nov	P	6	3 167	761	2 406	0	6 825	6 080	745	1,29	1,50	0,96	1,24	1,24	1,29	1,29	1,52	0,69	0,83	0,63
Dic	P	4	3 171	762	2 409	20	6 844	6 099	745	0,60	0,60	0,52	1,24	1,24	1,29	1,31	1,54	0,69	0,82	0,64
13 Ene	P	405	405	151	254	1 423	1 423	1 378	44	0,58	0,57	0,87	0,58	0,57	0,87	0,37	0,34	1,04	-2,90	1,07
Feb	P	4	409	151	258	0	1 423	1 378	45	-	-	-	0,58	0,57	0,86	0,60	0,59	0,91	-1,18	0,94
Mar	P	10	419	151	268	1	1 423	1 378	45	-0,89	-	-0,89	0,58	0,57	0,84	0,55	0,69	0,10	0,72	0,09
Abr	P	5	424	151	273	1	1 424	1 378	46	0,14	-	0,14	0,58	0,57	0,83	0,58	0,71	0,22	0,58	0,22

a. La información del número de convenios registrados hasta el 31 de enero de 2013 con efectos económicos en 2013 no es homogénea con la del mismo periodo del año anterior. En los convenios registrados hasta el 31 de enero de 2012 se incluyeron 568 convenios plurianuales con efectos económicos anteriores a 2012.

b. Los datos anuales incluyen los convenios registrados después de diciembre de cada año y la cláusula de salvaguarda; por este motivo, los datos acumulados al mes de diciembre no coinciden con los anuales.

24. EMPLEO Y SALARIOS
E) Convenios, conflictos y otras estadísticas laborales

24.23 Convenios según mes de registro y año del inicio de efectos económicos (a)

Ministerio de Empleo y Seguridad Social

Datos acumulados

	Trabajadores afectados (en miles de personas)							Aumento salarial medio pactado (en porcentaje) (b)							Jornada media por trabajador (horas/año)			
	Convenios	Total	Pro memoria: asalariados EPA	Por ramas de actividad (c)				Total	Pro memoria: índice costes laborales, coste salarial	Por ramas de actividad (c)				Total	Por ramas de actividad (c)			
				Agrícola	No agrícola					Agrícola	No agrícola				Agrícola	No agrícola		
					Industria	Construcción	Servicios				Industria	Construcción	Servicios			Industria	Construcción	Servicios
1	2=4 a 7	3	4	5	6	7	8	9	10	11	12	13	14	15	16	17	18	
08	5 987	11 968	16 681	745	2 805	1 365	7 053	3,60	4,80	3,95	3,39	3,62	3,64	1 749	1 769	1 751	1 745	1 747
09	5 689	11 558	15 681	736	2 828	1 347	6 647	2,24	2,72	1,92	2,15	3,49	2,06	1 751	1 769	1 751	1 738	1 751
10	5 067	10 794	15 347	717	2 696	1 377	6 004	2,16	-0,01	2,20	2,33	1,61	2,21	1 751	1 772	1 753	1 738	1 751
11	P 4 451	10 043	15 105	555	2 336	1 297	5 587	2,40	1,37	2,25	2,87	2,35	2,29	1 748	1 766	1 751	1 737	1 747
12	P 3 171	6 844	14 242	392	1 323	417	3 947	1,47	-3,62	1 744	1 752	1 749	1 738	1 742
12 Ene	589	1 240	14 411	162	587	2	490	2,44	1,22	2,45	2,54	2,50	2,32	1 743	1 748	1 755	1 749	1 728
Feb	749	1 671	14 411	164	648	2	856	2,31	1,22	2,47	2,49	2,50	2,14	1 749	1 749	1 754	1 749	1 746
Mar	849	2 105	14 411	164	678	2	1 260	2,16	1,22	2,47	2,46	2,59	1,95	1 753	1 749	1 753	1 748	1 754
Abr	895	2 231	14 397	164	699	2	1 365	2,14	0,05	2,47	2,44	2,59	1,94	1 754	1 749	1 753	1 748	1 755
May	1 021	2 705	14 397	242	724	2	1 737	1,78	0,05	2,15	1,99	2,54	1,63	1 754	1 757	1 753	1 748	1 755
Jun	1 113	2 911	14 397	243	747	21	1 900	1,73	0,05	2,15	1,96	1,20	1,58	1 756	1 757	1 754	1 739	1 756
Jul	1 209	3 257	14 233	243	784	83	2 147	1,56	0,27	2,15	1,73	1,05	1,44	1 752	1 757	1 754	1 738	1 751
Ago	1 302	3 615	14 233	244	881	234	2 256	1,47	0,27	2,15	1,57	1,02	1,40	1 752	1 757	1 754	1 738	1 752
Sep	1 445	4 443	14 233	273	1 062	270	2 838	1,30	0,27	2,09	1,44	1,04	1,19	1 753	1 760	1 754	1 738	1 754
Oct	1 570	4 834	13 926	295	1 100	343	3 096	1,24	-3,62	1,94	1,42	1,03	1,13	1 755	1 765	1 754	1 738	1 756
Nov	2 002	5 794	13 926	384	1 232	381	3 797	1,29	-3,62	1,62	1,42	1,04	1,24	1 744	1 751	1 751	1 738	1 742
Dic	2 611	6 078	13 926	392	1 323	417	3 947	1,31	-3,62	1,81	1,41	1,07	1,25	1 744	1 752	1 749	1 738	1 742
13 Ene	80	489	13 613	0	35	...	453	0,37	...	-	0,71	...	0,34	1 749
Feb	184	800	13 613	0	154	3	643	0,60	...	-	0,73	1,50	0,56	1 748
Mar	300	1 152	13 613	12	410	6	724	0,55	...	2,83	0,31	1,37	0,64	1 752
Abr	426	1 424	...	30	471	8	915	0,58	...	2,22	0,38	1,10	0,62	1 755	1 748	1 753	1 735	1 757

a. Los datos anuales incluyen los convenios registrados después de diciembre de cada año y la cláusula de salvaguarda; por este motivo, los datos acumulados al mes de diciembre no coinciden con los anuales.

b. La información del número de convenios registrados hasta el 31 de enero de 2013 con efectos económicos en 2013 no es homogénea con la del mismo periodo del año anterior. En los convenios registrados hasta el 31 de enero de 2012 se incluyeron 568 convenios plurianuales con efectos económicos anteriores a 2012.

c. Datos anuales: Hasta 2004, CNAE 1993; desde 2005, CNAE 2009. Datos mensuales: Hasta diciembre 2008, CNAE 1993; desde enero 2009, CNAE 2009.

24. EMPLEO Y SALARIOS
E) Convenios, conflictos y otras estadísticas laborales

24.24 Conflictos laborales y regulación de empleo

Ministerio de Empleo y Seguridad Social

	Conflictos laborales (a)			Trabajadores afectados por regulación de empleo (número de personas)										
	Número de huelgas en curso	Participantes (miles)	Jornadas no trabajadas (miles)	Total	Extinción y jubilación anticipada (b)					Suspensión y reducción de jornada (b)				
					Total	Agricultura	Industria	Construcción	Servicios	Total	Agricultura	Industria	Construcción	Servicios
1	2	3	4	5	6	7	8	9	10	11	12	13	14	
07	751	492	1 183	58 401	25 742	440	14 481	855	9 966	32 659	6 079	21 684	178	4 718
08	810	543	1 509	148 088	40 572	347	22 816	4 646	12 763	107 516	3 179	91 643	2 661	10 033
09	1 001	653	1 291	549 282	63 476	358	36 497	6 531	20 090	485 806	7 018	393 202	13 692	71 894
10	984	341	671	302 746	52 534	855	24 841	6 775	20 063	250 212	5 097	175 070	19 089	50 956
11	777	222	485	343 629	67 981	736	21 658	9 520	36 067	275 648	4 869	172 059	28 826	69 894
12	P	1 290	483 313	80 876	...	26 861	11 473	44 135	400 437	3 745	226 152	38 969	131 571
12 E-F	P -	-	69	63 172	11 087	...	4 052	1 927	5 056	52 085	818	29 441	5 389	16 437
13 E-F	P -	-	...	82 582	12 635	83	3 069	1 135	8 348	69 947	452	42 919	5 100	21 476
11 Dic	98	16	41	64 630	10 207	72	2 505	1 739	5 891	54 423	502	36 420	4 618	12 883
12 Ene	P 68	20	34	29 525	5 717	52	1 923	1 204	2 538	23 808	513	12 805	2 447	8 043
Feb	P 103	20	35	33 647	5 370	...	2 129	723	2 518	28 277	305	16 636	2 942	8 394
Mar	P 111	12	24	45 116	6 802	9	2 839	1 082	4 872	36 314	502	19 320	3 899	12 593
Abr	P 85	9	15	34 990	5 951	...	2 149	845	2 957	29 039	166	15 864	3 632	9 377
May	P 106	35	48	44 947	5 931	10	1 808	1 154	2 959	39 016	237	22 139	4 010	12 630
Jun	P 120	77	192	46 936	6 306	7	2 326	980	2 993	40 630	238	22 635	3 314	14 443
Jul	P 112	16	225	53 107	8 305	16	2 609	1 382	4 298	44 802	230	27 894	3 521	13 157
Ago	P 80	13	93	28 429	7 915	151	2 003	759	5 002	20 514	203	11 505	1 812	6 994
Sep	P 106	50	183	34 788	5 729	60	905	632	4 132	29 059	325	19 002	2 488	7 244
Oct	P 134	41	110	42 975	5 991	49	2 114	549	3 279	36 984	387	22 085	3 404	11 108
Nov	P 127	38	103	33 092	6 920	26	2 412	1 034	3 448	26 172	381	13 002	3 306	9 483
Dic	P 149	52	228	55 761	9 939	27	3 644	1 129	5 139	45 822	258	23 265	4 194	18 105
13 Ene	P 103	36	66	46 309	7 144	26	1 407	683	5 028	39 165	244	26 171	2 665	10 085
Feb	P	36 273	5 491	57	1 662	452	3 320	30 782	208	16 748	2 435	11 391

a. No se incluyen los datos correspondientes a las huelgas generales de: 14/12/1988, en la que participaron 4797,7 miles de trabajadores, con igual número de jornadas no trabajadas; 28/05/1992, con una participación de 3491,0 miles de trabajadores y 2190,8 miles de jornadas no trabajadas; 27/01/1994, en la que participaron 4974,9 miles de trabajadores con idéntico número de jornadas no trabajadas y 20/06/2002, con una participación de 3859,9 miles de trabajadores con idéntico número de jornadas no trabajadas. No se proporciona información sobre la huelga general de 29/09/2010 dado que no se dispone de información sobre el total nacional.

b. Hasta diciembre de 2008, CNAE 1993; desde enero de 2009, CNAE 2009.

24. EMPLEO Y SALARIOS
F) Encuesta trimestral de coste laboral

24.25 Coste laboral. Resumen

Instituto Nacional de Estadística

Euros

		Por trabajador						Por hora efectiva				Pro memoria			
		Coste laboral						Coste laboral		Coste salarial		Indemnización por trabajador despedido	Salario mínimo interprofesional		
Total	Coste salarial		Otros costes no salariales				Total	Por hora extra	Total	Ordinario	Euros por día		Euros por mes		
	Del cual	Total	Percepciones no salariales	Cotizaciones obligatorias	Subven. y bonif. a la Seg. Social										
1	2	3	4	5	6	7	8	9	10	11	12	13	14		
06	M	2 230	1 647	1 428	583	85	517	18	16,47	...	12,16	10,54	...	18,03	540,90
07	M	2 320	1 713	1 488	607	91	536	19	17,22	...	12,71	11,05	...	19,02	570,60
08	M	2 432	1 800	1 561	632	98	552	19	18,01	15,50	13,33	11,58	7 669	20,00	600,00
09	M	2 517	1 858	1 611	659	113	565	20	19,02	15,61	14,04	12,18	9 751	20,80	624,00
10	M	2 527	1 875	1 615	652	104	567	20	19,14	15,87	14,20	12,24	9 767	21,11	633,30
11	M	2 557	1 895	1 631	662	110	573	21	19,56	15,69	14,50	12,48	10 955	21,38	641,40
11 I-IV	M	2 557	1 895	1 631	662	110	573	21	19,56	15,69	14,50	12,48	10 955	21,38	641,40
12 I-IV	M	2 540	1 884	1 639	657	102	572	17	19,55	15,83	14,49	12,62	9 580	21,38	641,40
10 /		2 466	1 802	1 619	664	115	567	18	18,03	16,34	13,17	11,83	10 204	21,11	633,30
II		2 578	1 927	1 614	651	104	567	19	19,05	15,89	14,24	11,93	10 573	21,11	633,30
III		2 421	1 779	1 620	642	93	569	19	19,28	15,06	14,17	12,90	7 576	21,11	633,30
IV		2 642	1 993	1 609	649	107	566	23	20,18	16,18	15,22	12,29	10 714	21,11	633,30
11 /		2 487	1 820	1 622	667	115	571	19	18,03	15,98	13,19	11,76	12 119	21,38	641,40
II		2 600	1 939	1 627	661	109	572	20	19,34	15,63	14,42	12,10	11 800	21,38	641,40
III		2 457	1 801	1 641	656	101	575	20	20,20	15,44	14,81	13,49	9 811	21,38	641,40
IV		2 684	2 020	1 633	664	115	573	24	20,68	15,71	15,56	12,58	10 090	21,38	641,40
12 /		2 515	1 842	1 642	673	119	574	20	18,29	15,95	13,39	11,94	11 286	21,38	641,40
II		2 592	1 940	1 636	652	102	571	21	19,47	15,82	14,57	12,29	9 151	21,38	641,40
III		2 455	1 806	1 644	650	92	572	14	20,20	15,52	14,85	13,53	7 778	21,38	641,40
IV		2 599	1 947	1 633	652	97	569	14	20,22	16,04	15,14	12,70	10 105	21,38	641,40

24. EMPLEO Y SALARIOS
F) Encuesta trimestral de coste laboral

24.26 Coste laboral por trabajador y mes.
Por ramas de actividad (CNAE 2009)

Instituto Nacional de Estadística y Ministerio de Medio Ambiente y Medio Rural y Marino

Euros

		Coste laboral				Coste salarial								Pro memoria Índice de coste salarial en la agricultura 1985=100
		Total	Indus - tria	Cons - trucción	Servi - cios	Total		Industria		Construcción		Servicios		
						Del cual	Del cual	Del cual	Del cual	Total	Ordinario	Total	Ordinario	
1	2	3	4	5	6	7	8	9	10	11	12	13	14	
06	M	2 230	2 499	2 192	2 166	1 647	1 428	1 836	1 559	1 532	1 373	1 621	1 404	319,2
07	M	2 320	2 588	2 298	2 255	1 713	1 488	1 898	1 618	1 602	1 436	1 689	1 465	329,0
08	M	2 432	2 702	2 443	2 365	1 800	1 561	1 989	1 694	1 703	1 513	1 772	1 538	345,8
09	M	2 517	2 786	2 576	2 449	1 858	1 611	2 030	1 731	1 791	1 578	1 830	1 589	354,6
10	M	2 527	2 849	2 579	2 453	1 875	1 615	2 089	1 771	1 805	1 565	1 839	1 589	365,0
11	M	2 557	2 898	2 650	2 478	1 895	1 631	2 147	1 808	1 850	1 587	1 848	1 599	372,0
11 I-IV	M	2 557	2 898	2 650	2 478	1 895	1 631	2 147	1 808	1 850	1 587	1 848	1 599	372,0
12 I-IV	M	2 540	2 953	2 689	2 446	1 884	1 639	2 172	1 832	1 873	1 607	1 827	1 603	...
10 /		2 466	2 755	2 457	2 406	1 802	1 619	1 971	1 754	1 679	1 568	1 781	1 596	367,1
II		2 578	2 867	2 643	2 509	1 927	1 614	2 101	1 765	1 874	1 562	1 897	1 589	362,1
III		2 421	2 736	2 472	2 349	1 779	1 620	2 005	1 779	1 695	1 570	1 742	1 593	366,1
IV		2 642	3 038	2 743	2 547	1 993	1 609	2 277	1 786	1 970	1 561	1 936	1 577	364,9
11 /		2 487	2 791	2 526	2 420	1 820	1 622	2 031	1 790	1 718	1 585	1 787	1 591	373,4
II		2 600	2 912	2 721	2 523	1 939	1 627	2 166	1 807	1 934	1 583	1 893	1 595	369,0
III		2 457	2 797	2 517	2 382	1 801	1 641	2 062	1 820	1 729	1 598	1 755	1 609	372,1
IV		2 684	3 092	2 835	2 586	2 020	1 633	2 331	1 817	2 018	1 582	1 957	1 600	373,5
12 /		2 515	2 864	2 585	2 439	1 842	1 642	2 069	1 827	1 741	1 616	1 805	1 607	374,5
II		2 592	2 987	2 791	2 497	1 940	1 636	2 212	1 831	1 975	1 608	1 883	1 600	371,6
III		2 455	2 847	2 544	2 371	1 806	1 644	2 082	1 835	1 749	1 605	1 756	1 610	370,2
IV		2 599	3 115	2 836	2 477	1 947	1 633	2 325	1 833	2 026	1 600	1 866	1 597	...

24. EMPLEO Y SALARIOS
F) Encuesta trimestral de coste laboral

24.27 Coste salarial por hora efectiva.
Por ramas de actividad (CNAE 2009)

Instituto Nacional de Estadística

Euros

		Total ramas de actividad			Industria			Construcción			Servicios		
		Total	Tiempo completo	Tiempo parcial	Total	Tiempo completo	Tiempo parcial	Total	Tiempo completo	Tiempo parcial	Total	Tiempo completo	Tiempo parcial
		1	2	3	4	5	6	7	8	9	10	11	12
06	M	12,16	12,44	8,92	13,10	13,22	9,59	10,45	10,49	8,87	12,30	12,72	8,87
07	M	12,71	13,03	9,22	13,59	13,72	9,88	10,97	10,99	9,82	12,89	13,37	9,14
08	M	13,33	13,67	9,69	14,24	14,37	10,40	11,68	11,70	10,65	13,43	13,91	9,58
09	M	14,04	14,44	10,07	14,95	15,11	10,85	12,39	12,41	11,98	14,10	14,64	9,93
10	M	14,20	14,68	10,04	15,15	15,33	11,21	12,47	12,51	11,07	14,22	14,85	9,92
11	M	14,50	15,05	10,19	15,56	15,78	11,21	12,89	12,96	11,08	14,45	15,14	10,09
11 I-IV	M	14,50	15,05	10,19	15,56	15,78	11,21	12,89	12,96	11,08	14,45	15,14	10,09
12 I-IV	M	14,49	15,09	10,15	15,85	16,07	11,46	13,18	13,28	11,01	14,33	15,05	10,03
10 I		13,17	13,58	9,41	13,70	13,84	10,46	11,22	11,26	9,72	13,32	13,87	9,32
II		14,24	14,72	10,02	14,74	14,91	11,03	12,64	12,68	11,35	14,34	14,99	9,90
III		14,17	14,65	10,02	15,71	15,91	11,19	12,07	12,10	10,94	14,11	14,74	9,90
IV		15,22	15,77	10,69	16,46	16,65	12,17	13,94	13,99	12,27	15,11	15,80	10,54
11 I		13,19	13,66	9,31	13,75	13,91	10,05	11,37	11,44	9,35	13,29	13,90	9,25
II		14,42	14,95	10,24	15,12	15,31	11,26	13,06	13,11	11,70	14,43	15,11	10,12
III		14,81	15,40	10,29	16,45	16,71	11,56	12,73	12,79	11,28	14,70	15,43	10,16
IV		15,56	16,17	10,93	16,93	17,19	11,95	14,41	14,51	11,97	15,39	16,13	10,82
12 I		13,39	13,93	9,32	14,05	14,24	10,34	11,54	11,62	9,75	13,43	14,11	9,23
II		14,57	15,18	10,15	15,59	15,80	11,23	13,59	13,71	10,97	14,45	15,19	10,05
III		14,85	15,50	10,28	16,67	16,94	11,64	12,96	13,05	11,14	14,66	15,42	10,16
IV		15,14	15,75	10,84	17,07	17,30	12,61	14,62	14,74	12,19	14,78	15,48	10,68

24. EMPLEO Y SALARIOS
F) Encuesta trimestral de coste laboral

24.28 Tiempo de trabajo efectivo por trabajador y mes.
Por ramas de actividad (CNAE 2009) y tipo de jornada

Instituto Nacional de Estadística

Horas

		Total ramas de actividad				Industria			Construcción			Servicios		
		Del cual		Tiempo completo	Tiempo parcial	Total	Tiempo completo	Tiempo parcial	Total	Tiempo completo	Tiempo parcial	Total	Tiempo completo	Tiempo parcial
		Total	Extras	3	4	5	6	7	8	9	10	11	12	13
		1	2	3	4	5	6	7	8	9	10	11	12	13
06	M	136	0,81	146	76	141	145	73	147	150	77	132	145	76
07	M	135	0,78	145	77	140	145	74	147	149	76	131	144	77
08	M	135	0,75	146	76	140	145	73	146	150	79	132	145	77
09	M	133	0,62	144	74	136	141	70	145	149	73	130	144	75
10	M	132	0,64	145	76	138	144	73	145	149	75	129	144	76
11	M	131	0,62	144	76	138	144	77	144	149	75	128	144	76
11 I-IV	M	131	0,62	144	76	138	144	77	144	149	75	128	144	76
12 I-IV	M	130	0,53	144	76	138	143	76	142	148	75	128	144	76
10 I		137	0,62	150	76	144	150	73	150	154	78	134	150	76
II		135	0,61	148	77	143	148	76	148	153	78	132	148	77
III		126	0,65	136	76	128	132	71	141	145	71	123	136	77
IV		131	0,66	144	75	138	144	74	141	146	74	128	143	75
11 I		138	0,59	152	78	148	154	77	151	156	79	135	151	78
II		135	0,61	148	77	143	149	78	148	153	79	131	147	77
III		122	0,63	133	75	125	130	74	136	141	70	119	132	75
IV		130	0,63	144	75	138	143	78	140	146	72	127	143	75
12 I		138	0,52	153	79	147	154	81	151	157	80	134	152	79
II		133	0,51	148	77	142	148	77	145	151	77	130	147	77
III		122	0,55	133	75	125	130	73	135	141	71	120	133	75
IV		129	0,55	143	74	136	142	75	139	145	73	126	143	74

CAPÍTULO 25 PRECIOS

25. PRECIOS
A) Índice de precios de consumo

25.1 General y por grupos de gasto

Instituto Nacional de Estadística

Año Base 2011

		Índice general	Alimentos, y bebidas no alcohólicas	Bebidas alcohólicas y tabaco	Vestido y calzado	Vivienda	Menaje	Medicina	Transporte	Comunicaciones	Ocio y cultura	Enseñanza	Hoteles, cafés y restaurantes	Otros
		1	2	3	4	5	6	7	8	9	10	11	12	13
10	M	96,9	98,0	90,8	99,8	93,3	98,9	101,3	92,6	100,8	100,1	97,7	98,4	97,2
11	M	100,0	100,0	100,0	100,0	100,0	100,0	100,0	100,0	100,0	100,0	100,0	100,0	100,0
12	M	102,5	102,3	105,9	100,3	105,1	100,9	103,6	104,8	96,6	100,7	104,8	100,9	102,3
10		99,0	99,0	98,0	108,6	95,7	99,9	100,6	96,1	100,6	100,0	99,2	98,9	98,1
11		101,4	101,1	102,1	108,9	101,2	101,0	97,8	100,8	99,1	101,4	102,0	100,0	100,7
12		104,3	104,2	107,6	109,2	106,9	102,2	110,8	103,9	96,4	102,1	112,7	100,8	104,0
12	Ene	100,3	101,4	102,3	93,2	101,7	100,1	97,6	102,7	97,0	98,9	102,1	99,9	101,2
	Feb	100,4	101,5	102,6	91,6	101,9	100,1	97,7	103,5	97,0	99,1	102,1	100,0	101,5
	Mar	101,1	101,6	102,7	95,1	102,2	100,3	97,7	105,1	97,2	99,8	102,1	100,2	101,6
	Abr	102,5	101,8	105,6	104,5	104,4	100,7	97,6	105,7	96,8	100,9	102,1	100,9	101,8
	May	102,3	101,6	106,7	106,8	104,7	101,0	97,6	104,2	96,8	99,3	102,1	100,7	101,7
	Jun	102,1	102,1	106,7	105,8	104,5	101,1	97,6	102,7	96,8	99,8	102,1	100,9	101,7
	Jul	101,9	101,9	107,0	92,9	106,1	100,0	107,1	104,2	95,0	101,8	102,1	101,5	101,5
	Ago	102,5	102,3	107,2	91,9	106,4	100,1	106,4	106,3	95,0	102,8	102,1	102,3	102,0
	Sep	103,5	102,8	107,5	95,6	107,8	100,9	110,6	108,0	97,4	101,7	103,0	101,4	102,9
	Oct	104,4	103,1	107,6	105,6	107,1	101,8	110,8	107,1	97,4	101,7	112,5	101,2	103,8
	Nov	104,2	103,7	107,4	111,0	107,0	102,1	110,9	104,1	96,4	100,3	112,6	100,8	104,0
	Dic	104,3	104,2	107,6	109,2	106,9	102,2	110,8	103,9	96,4	102,1	112,7	100,8	104,0
13	Ene	103,0	104,6	110,5	93,1	106,2	101,4	109,4	104,9	95,3	99,9	112,7	100,6	104,3
	Feb	103,1	104,3	110,9	91,5	106,4	101,5	110,3	106,4	95,3	100,4	112,7	100,6	104,6
	Mar	103,5	104,2	111,0	95,1	106,6	101,6	110,3	105,8	95,3	102,1	112,7	100,9	104,5
	Abr	103,9	104,5	111,1	104,7	104,9	102,1	110,3	105,0	92,9	101,2	112,7	101,2	104,6

25. PRECIOS
A) Índice de precios de consumo

25.2 General y por grupos específicos

Instituto Nacional de Estadística

Año Base 2011

		Índice general	Alimentos, bebidas y tabaco			No alimenticios				Índices específicos				Precio relativo de la energía 14=7/10	
			General alimentos	Sin elaborar	Elaborados	General no alimenticios	Bienes industriales			Servicios	No energéticos	Servicios y bienes elaborados no energéticos	No alimenticios sin energía		Bienes duraderos
							General industriales	Energía	Otros						
		1	2	3	4	5	6	7	8	9	10	11	12	13	14
10	M	96,9	96,9	98,2	96,4	96,9	95,6	86,4	99,4	98,3	98,3	98,3	98,7	99,2	86,4
11	M	100,0	100,0	100,0	100,0	100,0	100,0	100,0	100,0	100,0	100,0	100,0	100,0	100,0	100,0
12	M	102,5	102,8	102,3	103,1	102,4	103,2	108,9	100,8	101,5	101,6	101,6	101,3	99,7	108,9
10		99,0	98,9	100,1	98,3	99,1	99,3	91,9	102,4	98,8	100,0	99,9	100,3	100,2	91,9
11		101,4	101,2	100,8	101,4	101,4	102,3	101,4	102,7	100,5	101,4	101,4	101,4	100,4	101,4
12		104,3	104,6	104,7	104,6	104,2	105,7	109,1	104,3	102,7	103,7	103,6	103,4	99,1	109,1
12	Ene	100,3	101,5	101,0	101,7	100,0	99,6	103,8	97,9	100,3	99,8	99,7	99,3	99,7	103,8
	Feb	100,4	101,6	101,0	101,9	100,0	99,7	104,9	97,5	100,4	99,8	99,7	99,2	99,7	104,9
	Mar	101,1	101,7	101,1	102,0	100,9	101,1	107,1	98,6	100,6	100,3	100,2	99,8	99,9	107,1
	Abr	102,5	102,3	101,7	102,6	102,5	104,0	110,2	101,3	101,1	101,5	101,5	101,2	99,9	110,2
	May	102,3	102,3	101,0	102,9	102,3	103,8	108,1	102,0	100,8	101,6	101,6	101,3	100,1	108,1
	Jun	102,1	102,7	102,3	102,9	102,0	102,9	105,6	101,8	101,1	101,7	101,6	101,4	100,1	105,6
	Jul	101,9	102,6	101,9	102,9	101,7	101,8	108,9	98,9	101,6	101,0	100,9	100,5	99,3	108,9
	Ago	102,5	103,0	102,8	103,1	102,3	102,4	112,2	98,4	102,2	101,2	101,1	100,7	99,1	112,2
	Sep	103,5	103,5	103,2	103,6	103,5	104,8	114,6	100,8	102,2	102,1	102,0	101,6	100,3	114,6
	Oct	104,4	103,7	103,0	104,1	104,5	106,3	112,5	103,7	102,8	103,3	103,3	103,2	100,3	112,5
	Nov	104,2	104,2	103,6	104,4	104,2	106,2	109,4	104,8	102,4	103,6	103,6	103,4	99,2	109,4
	Dic	104,3	104,6	104,7	104,6	104,2	105,7	109,1	104,3	102,7	103,7	103,6	103,4	99,1	109,1
13	Ene	103,0	105,4	105,4	105,3	102,3	102,2	109,2	99,2	102,4	102,2	101,9	101,2	98,3	109,2
	Feb	103,1	105,2	104,2	105,6	102,6	102,5	111,1	98,9	102,6	102,1	101,9	101,2	98,4	111,1
	Mar	103,5	105,1	103,6	105,7	103,1	103,1	110,5	100,0	103,1	102,6	102,5	101,8	98,3	110,5
	Abr	103,9	105,4	104,4	105,8	103,5	104,2	107,5	102,9	102,8	103,4	103,4	102,8	98,5	107,5

25. PRECIOS
B) Índice de precios industriales

25.3 General y resumen

Instituto Nacional de Estadística

Año base 2010

		Índice general	Por ramas de actividad (CNAE 2009)				Por destino económico de los bienes					
			Extrac-tivas	Manufac-tureras	Suministro de energía eléctrica y gas	Suministro de agua	Energía	Bienes de equipo	Bienes inter-medios	Bienes de consumo		
										Total	Duradero	No duradero
1	2	3	4	5	6	7	8	9	10	11		
07	M	93,7	93,3	95,9	81,5	87,8	85,2	96,4	96,5	96,0	95,2	96,2
08	M	99,8	98,6	101,7	89,9	92,1	97,4	98,8	101,8	100,2	98,5	100,5
09	M	96,4	99,6	96,1	98,0	97,3	90,8	99,6	96,3	99,6	99,5	99,7
10	M	100,0	100,0	100,0	100,0	100,0	100,0	100,0	100,0	100,0	100,0	100,0
11	M	106,9	101,5	106,5	110,2	102,7	115,3	101,0	107,2	102,7	101,0	103,0
12	M	111,0	102,4	109,3	120,8	106,7	126,4	101,5	108,7	105,2	101,9	105,7
12 E-A	M	110,5	102,4	108,8	120,6	105,8	127,1	101,4	108,1	103,9	101,6	104,2
13 E-A	MP	111,7	103,0	110,1	120,8	110,7	125,3	101,6	109,6	107,5	102,1	108,3
12 Ene		109,7	101,5	107,7	121,4	105,2	125,8	101,3	106,9	103,5	101,6	103,8
Feb		110,5	102,9	108,4	122,7	105,6	127,7	101,4	107,8	103,7	101,7	104,0
Mar		111,3	102,4	109,5	122,1	106,3	129,6	101,3	108,5	104,0	101,6	104,3
Abr		110,5	102,7	109,7	116,2	106,0	125,5	101,4	109,0	104,3	101,7	104,7
May		110,4	102,4	109,1	118,7	106,1	124,6	101,4	109,2	104,5	101,8	104,9
Jun		109,7	102,9	108,1	119,4	106,6	122,3	101,6	108,6	104,5	101,7	104,9
Jul		110,8	102,7	108,9	122,4	106,8	126,0	101,6	108,5	105,2	102,0	105,7
Ago		112,2	102,3	110,3	123,7	106,7	130,1	101,6	109,0	105,9	102,0	106,5
Sep		112,1	102,8	110,8	120,3	106,8	128,1	101,7	109,4	106,8	102,2	107,4
Oct		111,9	102,2	110,5	120,4	107,0	127,4	101,5	109,3	106,8	102,1	107,5
Nov		111,3	102,3	109,9	119,9	108,2	125,2	101,6	109,1	106,7	102,1	107,4
Dic		111,3	101,8	109,5	122,2	108,6	124,9	101,6	109,3	106,9	102,1	107,6
13 Ene		112,6	102,2	110,0	127,5	109,8	129,4	101,6	109,6	107,4	102,1	108,2
Feb	P	112,9	103,7	110,7	125,6	109,8	130,1	101,6	109,8	107,5	102,2	108,3
Mar	P	111,2	102,9	110,3	116,9	111,0	123,2	101,6	109,7	107,6	102,1	108,4
Abr	P	110,0	102,9	109,5	113,3	112,3	118,6	101,7	109,2	107,6	102,1	108,4

25. PRECIOS
B) Índice de precios industriales

25.4 Por ramas de actividad (CNAE 2009)
Industrias extractivas y manufactureras

Instituto Nacional de Estadística

Año base 2010

		Industrias extractivas			Industrias manufactureras						
		Total	Extracción de antracita hulla y lignito	Otras industrias extractivas	Total	Alimen-tación	Fabrica-ción de bebidas	Tabaco	Textil	Confección de prendas de vestir	Cuero y calzado
1	2	3	4	5	6	7	8	9	10		
07	M	93,3	79,9	96,4	95,9	96,7	92,0	78,5	96,1	96,4	97,9
08	M	98,6	89,3	100,8	101,7	104,4	95,8	82,9	98,4	99,4	99,1
09	M	99,6	94,4	100,8	96,1	99,7	99,4	88,2	99,1	100,0	99,4
10	M	100,0	100,0	100,0	100,0	100,0	100,0	100,0	100,0	100,0	100,0
11	M	101,5	104,7	100,9	106,5	106,3	102,3	104,2	104,7	99,9	102,3
12	M	102,4	110,7	100,8	109,3	110,8	104,9	110,2	105,1	100,0	103,6
12 E-A	M	102,4	109,9	100,9	108,8	107,5	104,2	109,7	105,1	100,0	103,3
13 E-A	MP	103,0	106,8	102,4	110,1	115,2	107,5	113,8	105,5	98,9	105,1
12 Ene		101,5	105,3	100,8	107,7	106,6	103,7	109,7	104,9	100,1	103,4
Feb		102,9	111,1	101,3	108,4	107,1	104,0	109,3	105,1	100,0	103,2
Mar		102,4	111,0	100,6	109,5	107,7	104,5	109,8	105,1	99,9	103,4
Abr		102,7	112,3	100,7	109,7	108,7	104,6	109,8	105,3	99,9	103,4
May		102,4	109,3	101,1	109,1	109,3	104,7	109,8	105,1	99,7	103,7
Jun		102,9	112,7	101,0	108,1	109,4	104,8	109,9	105,1	99,8	103,4
Jul		102,7	112,7	100,7	108,9	110,6	105,0	111,1	105,2	100,0	103,6
Ago		102,3	112,1	100,4	110,3	112,6	105,0	111,3	105,0	100,3	103,8
Sep		102,8	112,1	100,9	110,8	114,5	105,1	111,5	105,2	100,2	103,9
Oct		102,2	110,8	100,5	110,5	114,5	105,2	110,2	105,2	100,4	104,2
Nov		102,3	109,6	100,8	109,9	114,2	105,7	110,6	104,8	100,2	103,8
Dic		101,8	109,0	100,3	109,5	114,5	106,2	109,8	105,0	99,8	103,9
13 Ene		102,2	107,2	101,4	110,0	115,4	106,9	113,7	105,1	99,0	104,4
Feb	P	103,7	107,6	103,1	110,7	115,3	107,3	113,7	105,4	99,1	105,2
Mar	P	102,9	105,8	102,6	110,3	115,2	107,6	113,8	105,7	98,9	105,3
Abr	P	102,9	106,5	102,7	109,5	114,8	108,3	113,8	105,7	98,6	105,4

25. PRECIOS
B) Índice de precios industriales

25.5 Por ramas de actividad (CNAE 2009)
Industrias manufactureras (continuación 1)

Instituto Nacional de Estadística

Año base 2010

		Industrias manufactureras									
		Madera y corcho, excepto muebles; cestería y espartería	Papel	Artes gráficas y reproducción de soportes grabados	Coquerías y refinado de petróleo	Química	Fabricación de productos farmacéuticos	Fabricación de productos de caucho y plásticos	Fabricación de otros productos minerales no metálicos	Metalurgia	Fabricación de productos metálicos, excepto maquinaria y equipo
		1	2	3	4	5	6	7	8	9	10
07	M	97,6	96,4	99,2	92,3	91,2	99,8	97,2	99,1	102,1	94,1
08	M	101,3	98,9	102,4	112,5	97,6	100,8	100,5	102,5	109,2	98,0
09	M	100,1	95,6	101,4	77,1	93,9	100,2	98,1	101,1	87,6	99,3
10	M	100,0	100,0	100,0	100,0	100,0	100,0	100,0	100,0	100,0	100,0
11	M	101,9	105,7	101,5	126,8	109,0	98,9	105,1	101,4	113,2	101,7
12	M	103,2	105,5	103,7	140,3	113,1	98,2	107,0	102,0	109,3	102,3
12 E-A	M	103,1	105,4	103,5	143,0	112,4	97,9	106,7	102,0	111,3	102,1
13 E-A	MP	103,8	105,0	105,5	136,6	114,8	98,4	108,5	101,7	107,5	102,6
12 Ene		103,0	105,2	103,3	137,4	110,0	98,1	105,8	101,8	110,1	102,0
Feb		103,0	105,0	103,6	140,5	111,6	97,9	106,5	102,0	111,7	102,1
Mar		103,1	106,1	103,5	147,7	113,1	97,7	106,9	102,0	112,6	102,1
Abr		103,3	105,5	103,5	146,2	115,1	97,9	107,4	102,2	110,8	102,3
May		103,2	105,9	103,8	138,8	114,4	98,1	107,1	102,2	110,7	102,3
Jun		103,1	105,6	104,0	130,1	113,3	98,3	106,9	102,2	108,8	102,4
Jul		103,1	106,0	104,0	135,7	111,7	98,4	107,2	102,0	109,0	102,4
Ago		103,3	105,4	103,3	146,1	113,0	98,5	106,8	102,0	108,0	102,4
Sep		103,4	105,2	103,2	146,5	114,1	98,4	107,3	101,9	107,9	102,4
Oct		103,4	105,6	103,3	143,9	113,8	98,3	107,6	101,9	107,3	102,5
Nov		103,4	105,3	104,5	137,9	113,7	98,5	107,5	101,8	107,0	102,4
Dic		103,3	105,4	104,2	132,3	114,0	98,7	107,5	101,7	107,6	102,4
13 Ene		103,7	105,0	104,4	135,8	114,8	98,3	108,3	101,3	107,7	102,7
Feb	P	103,7	104,7	104,8	142,5	114,8	98,5	108,5	101,7	108,8	102,9
Mar	P	103,9	105,3	106,2	137,9	115,2	98,3	108,5	101,8	107,7	102,5
Abr	P	103,8	105,1	106,4	130,1	114,5	98,5	108,8	101,8	105,8	102,3

25. PRECIOS
B) Índice de precios industriales

25.6 Por ramas de actividad (CNAE 2009)
Industrias manufactureras (continuación 2) y resto

Instituto Nacional de Estadística

Año base 2010

		Industrias manufactureras							Suministro de energía eléctrica y gas	Suministro de agua
		Fabricación de productos informáticos, electrónicos y ópticos	Fabricación de material y equipo eléctrico	Fabricación de maquinaria y equipo n.c.o.p.	Fabricación de vehículos de motor, remolques y semirremolques	Fabricación de otro material de transporte	Fabricación de muebles	Otras industrias manufactureras		
		1	2	3	4	5	6	7	8	9
07	M	102,3	99,0	95,6	98,0	96,4	94,6	90,3	81,5	87,8
08	M	101,7	101,1	98,5	98,9	97,7	98,5	94,4	89,9	92,1
09	M	101,5	98,1	99,6	100,1	98,8	99,7	98,3	98,0	97,3
10	M	100,0	100,0	100,0	100,0	100,0	100,0	100,0	100,0	100,0
11	M	98,6	103,9	100,8	101,0	100,6	100,9	102,8	110,2	102,7
12	M	96,4	106,3	101,7	101,5	100,9	102,0	104,0	120,8	106,7
12 E-A	M	97,7	104,9	101,9	101,3	100,9	101,8	103,4	120,6	105,8
13 E-A	MP	93,0	106,9	102,2	101,4	100,6	102,7	104,6	120,8	110,7
11 Oct		97,6	103,9	101,1	101,3	100,6	101,2	103,7	113,0	102,7
Nov		98,1	103,7	101,2	101,4	100,8	101,2	104,3	113,0	102,9
Dic		98,3	103,5	101,2	101,2	100,8	101,4	103,5	114,3	103,3
12 Ene		97,9	103,9	101,8	101,3	100,8	101,7	103,5	121,4	105,2
Feb		98,1	104,7	102,0	101,4	100,8	101,8	103,4	122,7	105,6
Mar		97,5	105,0	102,0	101,2	100,8	101,8	103,3	122,1	106,3
Abr		97,2	105,8	101,7	101,3	101,1	101,8	103,4	116,2	106,0
May		97,6	106,8	101,7	101,3	101,0	101,9	103,7	118,7	106,1
Jun		97,1	106,9	101,8	101,6	101,0	101,8	103,6	119,4	106,6
Jul		97,3	106,9	101,8	101,6	101,1	102,0	104,3	122,4	106,8
Ago		97,3	107,3	101,7	101,6	101,0	102,1	104,3	123,7	106,7
Sep		94,2	107,3	101,4	101,9	101,1	102,1	104,6	120,3	106,8
Oct		94,5	107,1	101,5	101,5	100,7	102,2	104,8	120,4	107,0
Nov		94,0	107,2	101,8	101,5	100,6	102,2	104,7	119,9	108,2
Dic		93,6	107,1	101,8	101,6	100,6	102,2	104,8	122,2	108,6
13 Ene		93,4	106,8	101,8	101,5	100,3	102,6	104,6	127,5	109,8
Feb	P	93,1	106,9	102,2	101,4	100,3	102,7	104,6	125,6	109,8
Mar	P	93,0	107,4	102,4	101,3	100,3	102,7	104,6	116,9	111,0
Abr	P	92,4	106,4	102,3	101,4	101,4	102,8	104,8	113,3	112,3

CAPÍTULO 26 ECONOMÍA INTERNACIONAL

26. ECONOMÍA INTERNACIONAL
A) Agregados macroeconómicos

26.1 Producto interior bruto a precios corrientes (a)

OCDE, EUROSTAT

Euros y otras unidades nacionales (b)

	OCDE	UE 27	Zona del euro	Alemania	España	Estados Unidos de América	Francia	Holanda	Italia	Japón	Reino Unido	Suiza
	Base 2005 mm (c)	Base 2005 mm (d)	Base 2005 mm (d)	Base 2005 mm	Base 2005 mm	Base 2005 mm	Base 2005 mm	Base 2005 mm	Base 2005 mm	Base 2005 Billones	Base 2005 mm	Base 2000 mm
	1	2	3	4	5	6	7	8	9	10	11	12
07	40 141	12 410	9 033	2 432	1 053	14 029	1 887	572	1 554	513	1 412	541
08	41 394	12 466	9 235	2 471	1 088	14 292	1 932	595	1 575	501	1 441	568
09	40 381	11 752	8 920	2 373	1 048	13 974	1 886	574	1 519	471	1 402	554
10	42 064	12 272	9 168	2 491	1 049	14 499	1 936	589	1 551	483	1 467	574
11	43 769	12 639	9 416	2 589	1 063	15 076	2 000	602	1 579	471	1 516	587
12	45 160	12 901	9 489	2 646	1 051	15 685	2 032	601	1 566	476	1 541	593
09 IV	10 228	2 964	2 244	603	260	3 533	474	144	381	119	356	140
10 I	10 328	3 003	2 260	609	261	3 568	478	145	384	120	361	141
II	10 461	3 061	2 288	622	262	3 603	482	147	388	121	365	143
III	10 579	3 100	2 304	628	262	3 644	486	148	389	122	369	144
IV	10 696	3 108	2 316	633	264	3 684	490	149	390	121	371	146
11 I	10 771	3 148	2 339	642	265	3 704	496	150	392	118	375	146
II	10 877	3 151	2 353	647	266	3 751	499	150	396	116	375	147
III	11 038	3 170	2 363	650	266	3 791	501	151	397	119	383	147
IV	11 083	3 170	2 361	651	266	3 830	504	151	395	119	383	147
12 I	11 210	3 194	2 366	658	264	3 870	506	150	392	120	381	148
II	11 255	3 216	2 372	661	263	3 896	507	151	392	119	382	148
III	11 338	3 256	2 380	665	263	3 953	509	150	392	118	390	149
IV	11 357	3 234	2 371	662	261	3 966	510	150	390	118	388	149
13 I	670	...	4 003	512	151	...	119	394	...

(a) Series corregidas de efectos estacionales. En el caso de los países, excepto Suiza, las series están, además, corregidas de efecto calendario.

(b) Las series de los países de la zona del euro se han obtenido hasta el último trimestre de 1998 aplicando a las series en moneda nacional los tipos de conversión irrevocables del euro. Como, para ese período, el agregado de la zona del euro se ha obtenido aplicando a las series en moneda nacional los tipos de cambio respecto al ECU, el agregado de la zona del euro no coincide con la suma de los PIB de los países que la componen.

(c) Esta serie se ha convertido a dólares estadounidenses utilizando las paridades de poder de compra corrientes, según aparece en las publicaciones de la OCDE.

(d) Los datos de la UE y de la zona del euro proceden de Eurostat. Para detalles metodológicos adicionales, consúltase la News Release de Eurostat nº 151/2005 y la nota metodológica a la que allí se alude, 'Changes to National Accounts in 2005', ambas de 30 de noviembre de 2005.

26. ECONOMÍA INTERNACIONAL
A) Agregados macroeconómicos

26.2 Producto interior bruto a precios constantes (a)

OCDE, EUROSTAT

Euros y otras unidades nacionales (b)

	OCDE	UE 27	Zona del euro	Alemania	España	Estados Unidos de América	Francia	Holanda	Italia	Japón	Reino Unido	Suiza
	Base 2005 mm (c)	Base 2005 mm (d)	Base 2005 mm (d)	Base 2005 mm	Base 2005 mm	Base 2005 mm	Base 2005 mm	Base 2005 mm	Base 2005 mm	Base 2005 Billones	Base 2005 mm	Base 2000 mm
	1	2	3	4	5	6	7	8	9	10	11	12
07	37 491	11 816	8 665	2 386	979	13 206	1 801	552	1 492	524	1 343	516
08	37 555	11 846	8 688	2 405	988	13 162	1 798	562	1 475	518	1 330	527
09	36 204	11 341	8 311	2 283	951	12 758	1 743	541	1 394	489	1 277	517
10	37 284	11 573	8 472	2 375	948	13 063	1 771	550	1 417	512	1 300	533
11	37 990	11 756	8 597	2 448	952	13 299	1 807	556	1 424	509	1 313	543
12	38 514	11 720	8 550	2 470	938	13 593	1 808	550	1 390	520	1 316	548
09 IV	9 147	2 848	2 087	577	236	3 218	438	136	349	125	321	130
10 I	9 212	2 863	2 096	581	237	3 237	439	137	352	126	323	132
II	9 298	2 891	2 117	594	237	3 255	442	137	354	128	325	133
III	9 361	2 905	2 126	598	237	3 276	444	138	355	129	327	134
IV	9 413	2 914	2 133	602	237	3 295	446	139	356	129	325	135
11 I	9 434	2 933	2 147	609	238	3 296	451	139	356	127	327	135
II	9 463	2 940	2 151	612	238	3 316	451	139	357	125	327	136
III	9 527	2 946	2 153	614	238	3 327	452	139	357	129	329	136
IV	9 565	2 938	2 146	613	237	3 360	453	138	354	129	329	136
12 I	9 606	2 936	2 144	617	236	3 377	453	138	351	131	329	137
II	9 620	2 931	2 141	618	235	3 387	452	139	348	130	327	137
III	9 646	2 934	2 139	619	234	3 413	452	137	347	129	331	137
IV	9 642	2 920	2 126	615	233	3 416	451	137	344	130	330	138
13 I	...	2 916	2 122	615	...	3 438	451	136	342	131	331	...

(a) Series corregidas de efectos estacionales. En el caso de los países, excepto Suiza, las series están, además, corregidas de efecto calendario.

(b) Las series de los países de la zona del euro se han obtenido hasta el último trimestre de 1998 aplicando a las series en moneda nacional los tipos de conversión irrevocables del euro. Como, para ese período, el agregado de la zona del euro se ha obtenido aplicando a las series en moneda nacional los tipos de cambio respecto al ECU, el agregado de la zona del euro no coincide con la suma de los PIB de los países que la componen.

(c) Esta serie se ha convertido a dólares estadounidenses utilizando las paridades de poder de compra del PIB del año 2000, según aparece en las publicaciones de la OCDE.

(d) Los datos de la UE y de la zona del euro proceden de Eurostat. Para detalles metodológicos adicionales, consúltase la News Release de Eurostat nº 151/2005 y la nota metodológica a la que allí se alude, 'Changes to National Accounts in 2005', ambas de 30 de noviembre de 2005.

26. ECONOMÍA INTERNACIONAL
B) Precios y mercado de trabajo

26.13 Índice de costes laborales unitarios de manufacturas

OCDE, EUROSTAT

Base 2005 = 100

		OCDE	UE 27	Zona del euro	Unión Europea											Estados Unidos de América	Japón	
					Alemania	Bélgica	Luxemburgo	Dinamarca	España	Francia	Grecia	Holanda	Irlanda	Italia	Portugal			Reino Unido
		1	2	3	4	5	6	7	8	9	10	11	12	13	14	15	16	17
05	M	100,0	100,0	100,0	100,0	100,0	100,0	100,0	100,0	100,0	100,0	100,0	100,0	100,0	100,0	100,0	100,0	100,0
06	M	99,5	99,5	98,8	96,1	102,2	109,2	98,8	102,5	101,4	110,1	99,1	100,5	100,4	101,8	102,1	100,1	97,7
07	M	98,5	99,7	98,4	94,5	102,3	99,1	102,0	106,7	102,4	119,2	97,1	94,1	102,8	101,0	102,2	98,4	92,6
08	M	102,4	105,5	104,9	102,3	105,5	115,6	101,8	114,2	106,8	130,3	103,1	95,3	110,8	104,0	104,2	103,1	92,9
09	M	108,3	114,0	114,8	117,8	110,3	147,1	106,1	117,3	115,2	123,2	111,9	84,4	122,0	109,8	117,0	103,4	100,8
10	M	103,2	108,5	107,9	107,8	106,7	140,0	99,7	112,2	110,4	137,3	103,0	72,6	116,2	106,4	117,2	100,2	92,3
07	IV	98,4	100,4	99,6	95,4	102,2	99,6	100,8	109,6	103,2	121,0	98,1	90,0	104,0	101,4	104,2	98,6	89,8
08	I	99,5	102,2	101,1	98,7	103,2	110,6	100,0	112,7	104,4	126,7	100,1	95,9	105,7	101,2	103,3	100,3	89,3
	II	100,7	103,6	102,5	98,7	104,1	109,1	101,3	112,9	104,7	129,0	101,7	96,9	107,5	102,9	103,0	102,3	90,8
	III	102,7	105,1	104,6	101,5	105,8	111,2	101,5	114,8	106,0	130,5	103,2	93,9	113,4	104,4	103,3	104,1	92,9
	IV	106,8	111,1	111,3	110,2	108,9	131,3	104,4	116,2	112,3	135,1	107,5	94,4	116,8	107,4	107,2	105,9	98,5
09	I	112,0	117,0	119,9	122,3	110,7	140,4	106,0	118,4	118,7	123,7	116,2	87,1	126,9	113,6	120,9	105,7	106,7
	II	109,5	115,0	116,2	119,9	111,2	157,1	108,9	118,7	116,4	124,5	115,1	83,7	124,8	109,9	111,9	104,4	101,5
	III	106,7	112,3	112,3	115,0	109,7	150,6	107,1	116,9	113,6	122,3	109,6	81,7	118,6	107,2	116,0	102,5	99,7
	IV	105,2	111,8	110,9	114,1	109,6	140,2	102,3	115,1	112,3	122,1	106,7	84,9	118,0	108,5	119,3	101,2	95,4
10	I	104,2	109,4	109,6	111,6	108,1	150,5	102,6	112,3	111,9	137,1	106,6	74,5	116,2	106,2	118,7	100,6	93,2
	II	103,0	108,3	108,0	108,5	106,5	136,0	99,9	112,9	110,2	141,4	103,2	75,1	114,8	107,3	116,0	100,6	90,8
	III	102,9	108,0	107,2	106,9	106,7	137,1	96,9	111,9	109,9	137,3	101,6	70,1	115,6	105,7	116,2	99,9	92,1
	IV	102,7	108,3	106,8	104,3	105,6	136,4	99,3	111,6	109,5	133,3	100,7	70,5	118,2	106,4	117,8	99,8	93,0
11	I	102,7	107,9	106,6	102,4	104,7	131,6	99,6	109,6	108,4	129,4	101,4	68,2	122,0	105,4	120,5	99,7	94,0
	II	...	109,0	106,5	129,5	93,3	108,4	...	130,7	100,3	95,1
	III	132,9	99,6	94,5

26. ECONOMÍA INTERNACIONAL
B) Precios y mercado de trabajo

26.14 Índices de valor unitario de exportaciones (a)

FMI

Base 2000 = 100, USD

		UE 27	Zona del euro	Unión Europea										Estados Unidos de América	Japón	Suiza
				Alemania	Bélgica	Dinamarca	España	Francia	Grecia	Holanda	Irlanda	Italia	Reino Unido			
		1	2	3	4	5	6	7	8	9	10	11	12	13	14	15
07	M	165,2	182,9	147,1	169,9	159,5	165,2	137,1	189,7	154,9	131,4	180,9	135,0	116,1	94,8	155,8
08	M	187,3	193,2	158,9	188,9	176,8	180,2	151,8	216,9	174,3	135,5	205,0	142,6	123,1	101,4	178,9
09	M	160,4	157,0	148,2	168,0	158,6	158,9	136,8	192,8	150,8	129,5	190,2	121,8	117,4	100,3	181,6
10	M	...	162,3	138,3	172,6	157,2	153,7	133,1	199,5	153,1	126,3	192,2	128,8	123,1	104,3	189,0
11	M	...	173,5	149,6	194,8	171,5	169,0	145,6	227,8	168,9	130,5	184,0	145,3	133,0	112,2	209,8
12	M	...	156,8	143,9	184,7	164,6	159,4	...	219,0	159,5	128,0	171,5	142,0	133,5	109,9	202,2
11	Nov	...	174,4	147,0	195,0	168,5	167,6	141,9	224,8	165,9	130,8	175,0	144,0	132,7	111,8	208,4
	Dic	...	150,8	145,8	183,9	163,8	160,8	137,9	218,4	158,3	130,9	170,6	142,2	132,1	111,1	200,6
12	Ene	...	155,1	142,4	182,7	164,5	157,0	136,3	218,4	160,9	127,2	171,7	141,7	132,5	111,7	204,3
	Feb	...	164,4	147,7	189,0	171,0	165,5	140,2	225,8	167,2	129,3	175,9	146,5	133,1	111,8	207,9
	Mar	...	180,5	146,3	191,4	169,3	164,1	140,3	228,4	164,6	129,1	175,9	147,5	134,1	110,1	206,2
	Abr	...	155,7	146,2	190,2	168,0	159,8	139,7	227,2	163,1	128,6	173,7	147,1	134,7	110,8	203,5
	May	...	160,9	142,2	182,1	163,8	155,6	135,0	217,5	159,3	126,6	170,0	143,0	134,0	110,5	201,2
	Jun	...	158,4	139,4	180,5	158,2	152,7	131,4	208,5	151,3	127,1	167,0	138,1	131,7	109,6	197,1
	Jul	...	151,6	137,9	175,0	159,3	151,2	129,5	208,7	153,3	123,8	163,7	137,7	132,2	108,9	193,0
	Ago	...	131,8	141,0	178,8	160,1	152,9	131,7	214,3	154,8	127,0	167,2	138,9	133,4	109,4	196,8
	Sep	...	155,2	144,9	187,9	164,4	162,5	136,4	221,4	159,6	129,3	172,7	142,6	134,5	110,0	201,9
	Oct	...	169,0	144,5	186,4	165,3	162,9	137,3	221,1	161,4	129,5	172,0	142,7	134,6	109,7	204,0
	Nov	...	161,7	144,0	185,3	163,8	162,0	136,0	216,5	159,3	127,0	172,4	141,5	133,8	108,6	202,4
	Dic	...	137,7	150,0	187,3	167,9	167,1	...	220,1	158,7	131,9	175,3	137,0	133,6	107,3	208,0
13	Ene	...	160,8	...	194,5	168,0	165,7	...	225,1	166,0	132,5	179,2	142,8	134,1	105,2	212,8
	Feb	...	157,2	...	193,8	173,2	163,3	...	228,3	169,5	130,0	181,4	142,6	135,1	104,0	209,4
	Mar	168,7	218,8	160,4	128,3	175,6	139,1	134,4	102,9	197,2
	Abr	133,5

(a) Excepto para Francia, precios de exportación.

26. ECONOMÍA INTERNACIONAL
B) Precios y mercado de trabajo

26.15 Índices armonizados de precios de consumo (a)

EUROSTAT

Base media 2005 = 100

		UE 27	Zona del euro	Unión Europea														
				Alemania	Austria	Bélgica	Dinamarca	España	Finlandia	Francia	Grecia	Holanda	Irlanda	Italia	Luxemburgo	Portugal	Reino Unido	Suecia
				1	2	3	4	5	6	7	8	9	10	11	12	13	14	15
07	M	104,7	104,4	104,1	103,9	104,2	103,5	106,5	102,9	103,6	106,4	103,3	105,6	104,3	105,7	105,5	104,7	103,2
08	M	108,6	107,8	107,0	107,3	108,9	107,3	110,9	106,9	106,8	110,9	105,5	108,9	108,0	110,0	108,3	108,5	106,7
09	M	109,6	108,1	107,2	107,7	108,9	108,4	110,6	108,7	106,9	112,4	106,6	107,1	108,8	110,0	107,4	110,8	108,7
10	M	111,9	109,8	108,4	109,5	111,4	110,8	112,9	110,5	108,8	117,7	107,6	105,4	110,6	113,1	108,9	114,5	110,8
11	M	115,4	112,8	111,1	113,4	115,1	113,8	116,3	114,2	111,3	121,4	110,2	106,6	113,8	117,3	112,7	119,6	112,3
12	M	118,4	115,6	113,5	116,3	118,2	116,5	119,2	117,8	113,8	122,6	113,3	108,7	117,5	120,7	115,9	123,0	113,4
11 Dic		117,0	114,4	112,5	114,7	116,8	114,3	117,8	115,0	112,7	123,0	110,5	107,0	116,3	118,6	114,0	121,7	112,8
12 Ene		116,3	113,4	111,9	114,1	115,3	114,8	115,8	115,9	112,2	121,6	110,6	106,6	114,2	118,0	114,4	121,1	112,1
<i>Feb</i>		116,9	114,0	112,9	114,7	118,1	115,9	115,8	116,8	112,8	119,6	111,7	107,8	114,4	119,8	114,6	121,8	112,9
<i>Mar</i>		118,1	115,5	113,4	116,1	118,3	116,6	118,4	117,4	113,8	123,0	113,3	108,9	117,3	120,4	115,9	122,2	113,4
<i>Abr</i>		118,7	116,0	113,5	116,4	118,3	116,6	119,7	117,6	114,0	124,0	113,8	108,9	118,3	120,9	116,3	122,9	113,7
<i>May</i>		118,6	115,8	113,3	116,2	118,2	116,6	119,4	117,6	114,0	123,6	113,6	108,9	118,3	120,7	116,0	122,8	113,7
<i>Jun</i>		118,4	115,8	113,1	116,2	118,1	116,4	119,1	117,7	114,0	123,4	112,9	108,7	118,5	120,5	115,8	122,3	113,3
<i>Jul</i>		118,0	115,2	113,5	115,6	116,5	116,3	118,1	117,4	113,4	121,6	113,4	108,6	116,5	119,5	116,0	122,5	112,8
<i>Ago</i>		118,4	115,6	113,9	116,0	119,0	116,8	118,7	117,8	114,2	120,2	113,4	109,5	116,5	121,4	115,9	123,1	113,0
<i>Sep</i>		119,2	116,4	113,9	117,3	118,9	117,1	121,0	118,5	114,0	123,2	114,0	109,4	118,9	122,0	116,4	123,5	113,8
<i>Oct</i>		119,5	116,7	114,0	117,7	119,1	117,0	121,6	118,8	114,2	124,1	114,9	109,3	119,2	122,1	116,5	124,2	113,9
<i>Nov</i>		119,3	116,5	113,8	117,8	119,0	116,8	121,3	118,7	114,0	123,7	114,4	108,8	118,9	121,9	116,1	124,4	113,7
<i>Dic</i>		119,7	116,9	114,8	118,1	119,2	116,5	121,3	119,0	114,4	123,4	114,2	108,8	119,3	121,5	116,4	125,0	113,9
13 Ene		118,8	115,7	114,0	117,3	117,0	115,9	119,1	119,0	113,8	121,7	114,2	108,2	116,9	120,5	114,9	124,4	112,8
<i>Feb</i>		119,3	116,1	114,9	117,7	119,8	117,1	119,2	119,7	114,1	119,7	115,3	109,1	116,7	122,8	114,8	125,2	113,5
<i>Mar</i>		120,3	117,5	115,4	118,8	119,8	117,4	121,4	120,3	115,1	122,7	116,9	109,5	119,4	122,8	116,7	125,6	114,1
<i>Abr</i>		120,3	117,4	114,8	118,8	119,6	117,1	121,5	120,5	114,9	123,3	117,0	109,4	119,8	123,0	116,8	125,9	113,8
<i>May</i>		...	117,5	121,6	119,8

(a) Véase también el cuadro 2.8.

26. ECONOMÍA INTERNACIONAL
C) Tipos de interés y rentabilidades

26.21 Tipos de interés interbancarios a tres meses en los diferentes mercados nacionales

Medias de cifras diarias

Porcentajes

		OCDE	UE 15	Zona del euro	Unión Europea														Estados Unidos de América	Japón
					Alemania	Austria	Bélgica	Dinamarca	España	Finlandia	Francia	Grecia	Holanda	Irlanda	Italia	Portugal	Reino Unido	Suecia		
					1	2	3	4	5	6	7	8	9	10	11	12	13	14		
07	M	4,23	4,52	4,28	-	-	-	4,33	-	-	-	-	-	-	-	-	5,93	3,73	5,24	0,71
08	M	3,45	4,75	4,63	-	-	-	4,87	-	-	-	-	-	-	-	-	5,41	4,57	3,07	0,77
09	M	0,93	1,19	1,22	-	-	-	1,80	-	-	-	-	-	-	-	-	1,01	0,78	0,83	0,27
10	M	0,61	0,78	0,81	-	-	-	0,70	-	-	-	-	-	-	-	-	0,57	0,80	0,40	0,11
11	M	0,81	1,32	1,39	-	-	-	1,06	-	-	-	-	-	-	-	-	0,81	2,33	0,32	0,12
12	M	0,53	0,63	0,57	-	-	-	0,38	-	-	-	-	-	-	-	-	0,76	1,87	0,34	0,08
11 Dic		0,88	1,38	1,43	-	-	-	0,76	-	-	-	-	-	-	-	-	1,03	2,57	0,48	0,09
12 Ene		0,79	1,21	1,22	-	-	-	0,80	-	-	-	-	-	-	-	-	1,05	2,50	0,42	0,10
<i>Feb</i>		0,71	1,07	1,05	-	-	-	0,75	-	-	-	-	-	-	-	-	1,03	2,33	0,34	0,11
<i>Mar</i>		0,65	0,91	0,86	-	-	-	0,72	-	-	-	-	-	-	-	-	0,99	2,18	0,35	0,11
<i>Abr</i>		0,62	0,81	0,74	-	-	-	0,73	-	-	-	-	-	-	-	-	0,97	2,08	0,35	0,11
<i>May</i>		0,60	0,76	0,68	-	-	-	0,63	-	-	-	-	-	-	-	-	0,96	2,02	0,37	0,10
<i>Jun</i>		0,58	0,72	0,66	-	-	-	0,15	-	-	-	-	-	-	-	-	0,91	2,02	0,36	0,08
<i>Jul</i>		0,53	0,56	0,50	-	-	-	-0,04	-	-	-	-	-	-	-	-	0,74	1,98	0,40	0,06
<i>Ago</i>		0,45	0,40	0,33	-	-	-	-0,12	-	-	-	-	-	-	-	-	0,62	1,90	0,35	0,05
<i>Sep</i>		0,41	0,32	0,25	-	-	-	-0,19	-	-	-	-	-	-	-	-	0,56	1,51	0,32	0,06
<i>Oct</i>		0,36	0,27	0,21	-	-	-	-	-	-	-	-	-	-	-	-	0,45	1,40	0,27	0,07
<i>Nov</i>		0,36	0,25	0,19	-	-	-	-	-	-	-	-	-	-	-	-	0,45	1,34	0,27	0,07
<i>Dic</i>		0,33	0,24	0,19	-	-	-	-	-	-	-	-	-	-	-	-	0,45	1,24	0,30	0,09
13 Ene		-	-	0,20	-	-	-	-	-	-	-	-	-	-	-	-	-	-	-	-
<i>Feb</i>		-	-	0,22	-	-	-	-	-	-	-	-	-	-	-	-	-	-	-	-
<i>Mar</i>		-	-	0,21	-	-	-	-	-	-	-	-	-	-	-	-	-	-	-	-
<i>Abr</i>		-	-	0,21	-	-	-	-	-	-	-	-	-	-	-	-	-	-	-	-
<i>May</i>		-	-	0,20	-	-	-	-	-	-	-	-	-	-	-	-	-	-	-	-

26. ECONOMÍA INTERNACIONAL
C) Tipos de interés y rentabilidades

26.22 Rendimientos de la deuda pública a tres años
en mercados nacionales

		Medias de cifras diarias															Porcentajes	
		OCDE	Zona euro	Unión Europea												Estados Unidos de América	Japón	
				Alemania	Austria	Bélgica	Dinamarca	España	Finlandia	Francia	Holanda	Irlanda	Italia	Portugal	Reino Unido			Suecia
		1	2	3	4	5	6	7	8	9	10	11	12	13	14	15	16	17
07	M	3,85	4,16	4,10	4,14	4,12	4,22	4,13	4,16	4,12	4,12	4,17	4,21	4,18	5,32	4,10	4,39	0,98
08	M	2,81	3,83	3,55	3,72	3,88	4,06	3,89	3,84	3,69	3,79	4,07	4,05	3,97	4,14	3,75	2,42	0,83
09	M	1,59	2,09	1,75	1,98	2,00	2,48	2,23	2,26	1,87	2,00	2,86	2,31	2,31	1,94	2,00	1,45	0,49
10	M	1,33	2,16	1,12	1,60	1,58	1,60	2,64	1,21	1,22	1,19	3,77	2,30	3,59	1,43	1,90	1,10	0,22
11	M	1,69	4,89	1,31	1,90	2,88	1,50	3,97	1,52	1,70	1,49	10,52	4,20	12,68	1,19	2,10	0,75	0,26
12	M	1,04	2,85	0,19	0,70	1,11	0,15	3,98	0,41	0,65	0,41	4,56	3,61	10,08	0,39	1,06	0,38	0,13
11 Dic		1,89	6,50	0,43	1,40	3,25	0,34	4,02	0,75	1,32	0,73	8,89	5,80	17,17	0,52	1,03	0,39	0,22
12 Ene		1,78	5,96	0,34	1,64	2,53	0,31	3,34	0,67	1,15	0,58	7,00	4,66	18,29	0,53	1,16	0,36	0,22
Feb		1,75	7,62	0,41	1,29	1,85	0,39	2,95	0,86	1,06	0,76	5,22	3,43	16,59	0,52	1,30	0,38	0,19
Mar		1,90	3,77	0,38	1,13	1,65	0,43	2,76	0,83	1,06	0,72	5,47	2,83	15,62	0,58	1,38	0,50	0,17
Abr		0,97	2,20	0,27	1,09	1,63	0,34	3,62	0,73	1,04	0,72	5,59	3,79	13,92	0,54	1,33	0,43	0,17
May		0,92	2,26	0,16	0,85	1,36	0,21	4,52	0,46	0,83	0,49	6,79	4,04	12,43	0,44	1,06	0,39	0,12
Jun		0,94	2,45	0,18	0,77	1,28	0,01	5,39	0,49	0,72	0,48	7,46	4,87	8,85	0,36	0,98	0,38	0,11
Jul		0,84	2,26	0,05	0,39	0,72	-0,08	5,61	0,23	0,36	0,21	5,14	4,66	8,15	0,24	0,94	0,33	0,11
Ago		0,77	2,07	0,05	0,26	0,60	-0,03	4,82	0,10	0,26	0,12	3,97	3,90	6,67	0,20	1,01	0,37	0,11
Sep		0,68	1,51	0,13	0,32	0,59	0,12	3,88	0,19	0,37	0,23	2,59	3,03	5,09	0,27	0,93	0,33	0,11
Oct		0,68	1,49	0,15	0,31	0,52	0,14	3,66	0,21	0,40	0,27	1,96	2,86	5,07	0,29	0,88	0,37	0,11
Nov		0,65	1,49	0,06	0,20	0,39	-0,02	3,73	0,14	0,31	0,19	1,76	2,71	6,04	0,32	0,85	0,35	0,11
Dic		0,61	1,33	0,05	0,15	0,28	-0,03	3,44	0,09	0,21	0,13	1,82	2,48	4,43	0,39	0,89	0,35	0,11
13 Ene		...	1,31	2,92
Feb		...	1,41	3,07
Mar		...	1,34	2,83
Abr		...	1,17	2,67
May		2,37

26. ECONOMÍA INTERNACIONAL
C) Tipos de interés y rentabilidades

26.23 Rendimientos de la deuda pública a largo plazo (a)

		Banco Central Europeo															Porcentajes	
		Zona del euro	Unión Europea												Reino Unido	Suecia		
			Alemania	Austria	Bélgica	Dinamarca	España (b)	Finlandia	Francia	Grecia	Holanda	Irlanda	Italia	Luxemburgo			Portugal	
		1	2	3	4	5	6	7	8	9	10	11	12	13	14	15	16	
07	M	4,33	4,22	4,30	4,33	4,29	4,31	4,29	4,30	4,50	4,29	4,31	4,49	4,46	4,42	5,06	4,17	
08	M	4,36	3,98	4,36	4,42	4,28	4,37	4,29	4,23	4,80	4,23	4,53	4,68	4,61	4,52	4,50	3,89	
09	M	4,03	3,22	3,94	3,90	3,59	3,98	3,74	3,65	5,17	3,69	5,23	4,31	4,23	4,21	3,36	3,25	
10	M	3,79	2,74	3,23	3,46	2,93	4,25	3,01	3,12	9,09	2,99	5,74	4,04	3,17	5,40	3,36	2,89	
11	M	4,31	2,61	3,32	4,23	2,73	5,44	3,01	3,32	15,75	2,99	9,60	5,42	2,92	10,24	2,87	2,61	
12	M	3,05	1,50	2,37	3,00	1,40	5,85	1,89	2,54	22,50	1,93	6,17	5,49	1,82	10,55	1,74	1,59	
11 Dic		4,11	1,93	3,10	4,35	1,86	5,53	2,52	3,16	21,14	2,38	8,70	6,81	2,27	13,08	1,81	1,68	
12 Ene		3,92	1,82	3,27	4,11	1,74	5,41	2,28	3,18	25,91	2,20	7,71	6,54	2,07	13,85	2,04	1,70	
Feb		3,75	1,85	3,00	3,70	1,84	5,11	2,34	3,02	29,24	2,24	7,02	5,55	2,03	12,81	2,13	1,89	
Mar		3,29	1,83	2,87	3,53	1,89	5,17	2,31	2,95	19,07	2,25	6,90	5,05	2,22	13,01	2,17	1,95	
Abr		3,39	1,62	2,83	3,52	1,71	5,79	2,15	2,99	21,48	2,29	6,88	5,68	2,22	12,01	2,03	1,82	
May		3,53	1,34	2,49	3,30	1,37	6,12	1,82	2,75	26,90	1,96	7,12	5,78	1,92	11,59	1,78	1,51	
Jun		3,41	1,30	2,29	3,17	1,26	6,59	1,76	2,57	27,82	1,93	7,09	5,90	1,82	10,56	1,60	1,45	
Jul		3,25	1,24	2,07	2,69	1,10	6,79	1,55	2,28	25,82	1,75	6,12	6,00	1,70	10,49	1,47	1,33	
Ago		3,01	1,34	1,97	2,54	1,15	6,58	1,55	2,12	24,34	1,76	5,91	5,82	1,66	9,89	1,49	1,44	
Sep		2,43	1,49	2,04	2,61	1,31	5,91	1,82	2,24	20,91	1,84	5,28	5,25	1,65	8,62	1,53	1,51	
Oct		2,31	1,47	2,02	2,44	1,29	5,64	1,78	2,19	17,96	1,77	4,77	4,95	1,62	8,17	1,54	1,54	
Nov		2,25	1,34	1,85	2,29	1,11	5,69	1,67	2,14	17,20	1,65	4,59	4,85	1,52	8,32	1,55	1,46	
Dic		2,10	1,30	1,77	2,10	1,07	5,34	1,60	2,01	13,33	1,56	4,67	4,54	1,43	7,25	1,60	1,51	
13 Ene		2,40	1,51	1,92	2,31	1,61	5,05	1,75	2,17	11,10	1,74	4,18	4,21	1,60	6,24	1,82	1,80	
Feb		2,86	1,54	1,96	2,46	1,73	5,22	1,81	2,24	10,95	1,83	3,78	4,49	1,69	6,40	1,92	2,00	
Mar		3,03	1,35	1,75	2,25	1,59	4,92	1,61	2,07	11,38	1,67	3,83	4,64	1,55	6,10	1,65	1,92	
Abr		2,86	1,20	1,64	2,04	1,42	4,59	1,51	1,80	11,58	1,66	3,78	4,28	1,41	6,15	1,46	1,66	
May		2,06	1,60	

Nota: Véase también el cuadro 2.8.

(a) Tipo de interés de los bonos a diez años, que es el tipo que se utilizó en el criterio de convergencia de tipos de interés.

(b) Véase también la columna 11 del cuadro 2.10.

APÉNDICE 1 BANCO DE ESPAÑA. BALANCE DE SITUACIÓN RESUMIDO

BALANCE DE SITUACIÓN RESUMIDO DEL BANCO DE ESPAÑA

Balance de situación resumido del Banco de España, que se publica en cumplimiento de lo establecido en el artículo 29 del Reglamento interno del Banco de España, aprobado por Resolución de 28.3.2000 (BOE de 6.4.2000)

De conformidad con el sistema contable establecido en el Eurosistema en relación con la emisión de billetes de euro, el 8% del total de los billetes de euro en circulación se asigna al BCE con periodicidad mensual. La contrapartida de este ajuste se contabiliza (en las cuentas de los BCN) como un pasivo Intra-Eurosistema relacionado con la emisión de billetes. El 92% restante de los billetes de euro en circulación se asigna a los BCN también con periodicidad mensual, de modo que cada BCN muestra en su balance la parte de los billetes de euro emitidos que le corresponde de acuerdo con su participación en el capital desembolsado del BCE. La diferencia entre el valor de los billetes de euro asignados a cada BCN de acuerdo con el citado sistema contable y el valor de los billetes de euro puestos en circulación también se contabiliza (en las cuentas de los BCN) como un activo/pasivo Intra-Eurosistema relacionado con la emisión de billetes.

BALANCE DE SITUACIÓN RESUMIDO AL 31 DE MAYO DE 2013

CONCEPTOS	EUROS
ACTIVO	
Oro y derechos en oro.	9.737.352.834,49
Activos en moneda extranjera frente a no residentes en la zona del euro.	27.195.942.145,53
Activos en moneda extranjera frente a residentes en la zona del euro.	1.999.094.893,79
Activos en euros frente a no residentes en la zona del euro.	697.040.253,73
Préstamos en euros concedidos a entidades de crédito de la zona del euro en relación con operaciones de política monetaria.	253.596.011.251,63
Otros activos en euros frente a entidades de crédito de la zona del euro.	1.432.207,98
Valores emitidos en euros por residentes en la zona del euro.	93.063.721.406,09
Créditos en euros a las Administraciones Públicas.	1.943.365.054,28
Cuentas Intra-Eurosistema.	43.471.230.445,92
Partidas en curso de liquidación.	191.168,36
Otros activos.	8.549.919.848,61
TOTAL ACTIVO	440.255.301.510,41
PASIVO	
Billetes en circulación.	98.839.284.510,00
Depósitos en euros mantenidos por entidades de crédito de la zona del euro en relación con operaciones de política monetaria.	14.440.591.072,25
Otros pasivos en euros con entidades de crédito de la zona del euro.	23.527,15
Certificados de deuda emitidos.	0,00
Depósitos en euros de otros residentes en la zona del euro.	10.670.940.313,78
Pasivos en euros con no residentes en la zona del euro.	169.414.316,68
Pasivos en moneda extranjera con residentes en la zona del euro.	1.135.906,34
Pasivos en moneda extranjera con no residentes en la zona del euro.	777.564,97
Contrapartida de los derechos especiales de giro asignados por el FMI.	3.258.380.264,58
Cuentas Intra-Eurosistema.	284.901.291.634,60
Partidas en curso de liquidación.	148.385.099,97
Otros pasivos.	6.093.906.037,81
Provisiones.	7.593.736.126,29
Cuentas de revalorización.	12.187.435.135,99
Capital y reservas.	1.950.000.000,00
TOTAL PASIVO	440.255.301.510,41

APÉNDICE 2 ESQUEMAS DE SECTORIZACIÓN

Esquema de sectorización 1

AGRUPACIONES INSTITUCIONALES UTILIZADAS EN LOS CUADROS DE ANÁLISIS MONETARIO EN EL CONTEXTO DE LA ZONA EURO		
A. RESIDENTES EN ESPAÑA		
A.1. Instituciones financieras monetarias	1. BANCO DE ESPAÑA (S.121)	
	2. OTRAS INSTITUCIONES FINANCIERAS MONETARIAS (S.122)	1. <i>Entidades de crédito</i> 1. Bancos 2. Cajas de ahorros 3. Cooperativas de crédito 4. Establecimientos financieros de crédito 5. Instituto de Crédito Oficial 2. <i>Fondos del mercado monetario (FMM)</i>
A.2. Administraciones públicas (S.13)	1. ADMINISTRACIÓN CENTRAL (S.1311)	1. <i>Estado</i> 2. <i>Organismos de la Administración central</i> ¹
	2. COMUNIDADES AUTÓNOMAS (1) (S.1312)	
	3. CORPORACIONES LOCALES (1) (S.1313)	
	4. ADMINISTRACIONES DE SEGURIDAD SOCIAL (S.1314)	1. <i>Sistema de seguridad social</i> 2. <i>Otras administraciones de seguridad social</i>
A.3. Otros sectores residentes	1. INSTITUCIONES FINANCIERAS NO MONETARIAS ² (S.123+S.124)	1. <i>Otros intermediarios financieros</i> ² (S.123) 1. Instituciones de inversión colectiva en valores mobiliarios (excepto FMM, vea se A.1.2.2) a) Sociedades de inversión mobiliaria b) Fondos de inversión mobiliaria, excepto FMM 2. Instituciones de inversión colectiva en inmuebles a) Sociedades de inversión inmobiliaria b) Fondos de inversión inmobiliaria 3. Sociedades de valores 4. Fondos de titulización de activos 5. Sociedades y Fondos de capital riesgo 6. Holdings financieros 7. Sociedades emisoras de participaciones preferentes y otros valores negociables 2. <i>Auxiliares Financieros (S.124)</i> 1. Fondos de Garantía de Depósitos 2. Sociedades Gestoras de Cartera y de otras instituciones financieras y de seguro 3. Organismos rectores de los mercados oficiales 4. Agencias de valores 5. Agencias de calificación financiera 6. Sociedades de tasación 7. Fondos de regulación del mercado hipotecario 8. Sociedades de garantías 9. Comisión liquidadora de entidades aseguradoras (hasta su absorción por el Consorcio de Compensación de Seguros)

1. Incluye los organismos autónomos administrativos (excepto las unidades de la seguridad social), universidades y empresas que se consideran administraciones públicas. 2. Excepto Empresas de seguros y Fondos de pensiones.

Esquema de sectorización 1 (continuación)

AGRUPACIONES INSTITUCIONALES UTILIZADAS EN LOS CUADROS DE ANÁLISIS MONETARIO EN EL CONTEXTO DE LA ZONA EURO		
A.3. Otros sectores residentes (continuación)		110. Establecimientos de cambio de moneda 111. Sociedades de compensación y liquidación de valores 112. Holdings que realizan actividades de auxiliares financieros
	2. EMPRESAS DE SEGUROS Y FONDOS DE PENSIONES (S.125)	1. Seguros privados 2. Entidades de previsión social 3. Consorcio de Compensación de Seguros 4. Fondos de pensiones
	3. SOCIEDADES NO FINANCIERAS ³ (S.11)	
	4. HOGARES E INSTITUCIONES SIN FINES DE LUCRO ⁴ (S.14+S.15)	
A. RESIDENTES EN OTROS PAÍSES DE LA ZONA EURO		
B.1. Instituciones financieras monetarias (S.12)	1. EUROSISTEMA ⁵ (excepto Banco de España)	
	2. OTRAS INSTITUCIONES FINANCIERAS MONETARIAS	
B.2. Administraciones Públicas (S.13)	1. ADMINISTRACIÓN CENTRAL (S.1311)	
	2. OTRAS ADMINISTRACIONES PÚBLICAS	1. Administración regional (S.1312) 2. Administración local (S.1313) 3. Administraciones de seguridad social (S.1314)
B.3. Otros sectores residentes	1. INSTITUCIONES FINANCIERAS NO MONETARIAS ² (S123+S124)	
	2. EMPRESAS DE SEGUROS Y FONDOS DE PENSIONES (S.125)	
	3. SOCIEDADES NO FINANCIERAS ³ (S.11)	
	4. HOGARES E INSTITUCIONES SIN FINES DE LUCRO ⁴ (S.14+S.15)	
B. RESTO DEL MUNDO		
C.1. Bancos		
C.2. Agencias no Bancarias	1. ADMINISTRACIONES PÚBLICAS	
	2. OTROS RESIDENTES	
Por memoria		
I. Instituciones financieras residentes en España (A.1+A.3.1+A.3.2)		
II. Instituciones financieras residentes en otros países de la zona del euro (B.1+B.3.1+B.3.2)		

NOTA GENERAL: Los códigos que figuran detrás de las principales agrupaciones (S.12, S.13, ...) son los del Sistema Europeo de Cuentas 1995 (SEC95), aprobado por el Reglamento (CE) N° 2223/96 del Consejo, de 25 de junio de 1996. 3. Públicas y privadas. 4. ISFL al servicio de los hogares. 5. El Eurosistema está formado por el Banco Central Europeo y los bancos centrales nacionales de la zona del euro.

Esquema de sectorización 2

AGRUPACIONES INSTITUCIONALES UTILIZADAS EN LOS ESTADOS DE SUPERVISIÓN (CAPÍTULO 4)		
A. SECTORES RESIDENTES		
A.1. Sistema crediticio	A.1.1. BANCO DE ESPAÑA	
	A.1.2. ENTIDADES DE DEPÓSITO	A.1.2.1. <i>Bancos</i> A.1.2.2. <i>Cajas de ahorros</i> A.1.2.3. <i>Cooperativas de crédito</i>
	A.1.3. ESTABLECIMIENTOS FINANCIEROS DE CRÉDITO	
	A.1.4. INSTITUTO DE CRÉDITO OFICIAL	
A.2. Administraciones Públicas	A.2.1. ADMINISTRACIÓN CENTRAL	A.2.1.1. <i>Estado</i> A.2.1.2. <i>Organismos de la Administración Central</i>
	A.2.2. ADMINISTRACIONES TERRITORIALES	A.2.2.1. <i>Comunidades Autónomas y sus Organismos</i> A.2.2.2. <i>Corporaciones Locales y sus Organismos</i>
	A.2.3. ADMINISTRACIONES DE SEGURIDAD SOCIAL	
A.3. Otros sectores Residentes	A.3.1. OTROS INTERMEDIARIOS FINANCIEROS, INCLUIDOS EMPRESAS DE SEGUROS Y FONDOS DE PENSIONES	
	A.3.2. AUXILIARES FINANCIEROS	
	A.3.3. SOCIEDADES NO FINANCIERAS PÚBLICAS ¹ Y PRIVADAS	
	A.3.4. PERSONAS FÍSICAS (HOGARES O FAMILIAS)	
	A.3.5. INSTITUCIONES PRIVADAS SIN FINES DE LUCRO	
B. SECTOR EXTERIOR		

1. Incluye, además, los organismos autónomos comerciales y similares.

Esquema de sectorización 3

AGRUPACIONES INSTITUCIONALES UTILIZADAS EN LOS CUADROS DE CONTABILIDAD NACIONAL (INCLUIDAS CUENTAS FINANCIERAS DE LA ECONOMÍA ESPAÑOLA)		
S.1. ECONOMÍA NACIONAL		
S.11. Sociedades no Financieras		
S.12. Instituciones financieras	S.121/S.122. INSTITUCIONES FINANCIERAS MONETARIAS	S.121. <i>Banco de España</i> S.122. <i>Otras instituciones financieras monetarias</i>
	S.123/S.125. INSTITUCIONES FINANCIERAS NO MONETARIAS	S.123. <i>Otros intermediarios financieros, excepto Empresas de seguros y fondos de pensiones</i> S.124. <i>Auxiliares financieros</i> S.125. <i>Empresas de seguros y fondos de pensiones</i>
S.13. Administraciones Públicas	S.1311. ADMINISTRACIÓN CENTRAL	
	S.1312. COMUNIDADES AUTÓNOMAS	
	S.1313. CORPORACIONES LOCALES	
	S.1314. ADMINISTRACIONES DE SEGURIDAD SOCIAL	
S.14/S.15. Otros sectores residentes: Hogares e instituciones sin fines de lucro al servicio de los hogares	S.14. HOGARES	
	S.15. INSTITUCIONES SIN FINES DE LUCRO AL SERVICIO DE LOS HOGARES	
S.2. RESTO DEL MUNDO		

APÉNDICE 3 NOTAS METODOLÓGICAS

NOTA METODOLÓGICA DEL CAPÍTULO 10

EMPRESAS DE SEGUROS Y FONDOS DE PENSIONES

Introducción

De acuerdo con lo establecido en el SEC 95, el conjunto de Empresas de seguros y los fondos de pensiones constituyen en subsector dentro del sector de Instituciones financieras. La inclusión de estas entidades dentro del sector de Instituciones financieras se deba, fundamentalmente, a que el ejercicio de su actividad principal, que es la cobertura de riesgos, conlleva una importante labor de intermediación de recursos financieros desde unos sectores a otros. A lo largo de los últimos años, la actividad de este subsector ha ido creciendo significativamente, evolución que cabe atribuir no solo al aumento del deseo de la población de cubrir los distintos tipos de riesgos que ofrecen estas entidades, sino también a la utilización creciente de determinada gama de productos con una finalidad de ahorro.

En los siguientes epígrafes de esta nota se informa de los distintos grupos de agentes que integran este subsector (epígrafe 2), de las fuentes de información utilizadas y de la disponibilidad de datos (epígrafe3) y de la información concreta que contienen los diferentes cuadros que componen este capítulo (epígrafe 4).

Los agentes que integran el subsector

Este subsector comprende cuatro grupos de agentes diferentes: las Empresas de seguros privados, las Mutualidades de previsión social, el Consorcio de Compensación de Seguros y los Fondos de pensiones, todos ellos bajo la supervisión de la Dirección General de Seguros y Fondos de Pensiones (DGSFP).

- **Las Empresas de seguros privados** recogen la actividad de las sociedades anónimas –cuyo capital puede ser solo español, solo extranjero o mixto-, las mutuas de seguros privados, las delegaciones en España de empresas de seguros extranjeras y las empresas reaseguradoras residentes en España (1).
- **Las mutualidades de previsión social** son entidades privadas de carácter benéfico, creadas generalmente por determinados colectivos como una forma de apoyo corporativo (otorgan prestaciones de pequeña cuantía por fallecimiento, nacimiento, etc. Y conceden pequeños préstamos). Son entidades autónomas de los colectivos (empresas, asociaciones, etc.) en cuyo ámbito nacen y su es complementar las pensiones de la Seguridad Social. Sus recursos principales son las aportaciones directas de los asociados o de otras personas o entidades protectoras. Estas entidades pueden tener carácter voluntario u obligatorio (la afiliación de los asociados está vinculada de forma obligatoria a la pertenencia de estos a un colegio profesional, colectivo o empresa). En este grupo están incluidas las denominadas “Cajas de pensiones sustitutorias”, que existieron hasta 1984 en el sistema asegurador español. Estas cajas se constituían por determinados colectivos con la finalidad de actuar como sustitutorias del régimen de la Seguridad Social. Al establecer la disposición adicional quinta de la Ley de Presupuestos para 1984 el traspaso obligatorio de los colectivos cubiertos por estas cajas (tanto jubilados como empleados todavía en activo) a la Seguridad Social, estas entidades pasaron a desempeñar un papel complementario de la seguridad social, estatus que siguen manteniendo en la actualidad.
- **El Consorcio de Compensación de Seguros (CCS)** es una entidad de derecho público con personalidad jurídica propia, cuyo objeto es cubrir los riesgos extraordinarios sobre personas y bienes. Se financia fundamental mente con los recargos establecidos sobre las primas pagadas por los tomadores de cualquier tipo de seguro, con las ayudas y préstamos que recibe del Estado y con primas directas. Además, actúa como agente del Estado ante la Compañía Española de Crédito a la Exportación (CESCE), que es la empresa pública de seguros privados que gestiona, por cuenta del Estado, la cobertura de los riesgos políticos y de determinados riesgos comerciales de las exportaciones españolas. Esta última actividad del CCS no se incluye en las series, ya que se imputa directamente al Estado.
- **Los fondos de pensiones** son los Fondos creados al amparo de la Ley 8/1987, de 8 de junio. Son patrimonios separados e independientes de las entidades que los promueven, y carecen de personalidad jurídica. Estos patrimonios están integrados por los recursos afectos a las finalidades establecidas en los planes de pensiones adscritos. Su administración está encomendada a una entidad gestora y a un depositario, bajo la supervisión de una comisión de control. Estos Fondos se denominan usualmente “Fondos de pensiones autónomos” o externos, en contraposición a los “Fondos de pensiones no autónomos” o internos, que son los constituidos por determinadas entidades de crédito y sociedades no financieras mediante dotaciones a fondos de provisión o reservas internas. Los Fondos internos figuran dentro del balance de los sectores o subsectores que los han constituido (Otras instituciones financieras y Sociedades no financieras) y representan un pasivo frente a los trabajadores (Hogares) con derechos sobre los mismos. Normalmente, en el activo del balance no figura ninguna adscripción diferenciada de activos para cubrir los citados derechos pasivos.

Fuentes y disponibilidad de información

- **Empresas de seguros privados**
La fuente principal de datos son los balances anuales y otras informaciones complementarias que las empresas de seguros remiten a la DGSFP y que esta publica anualmente en sus memorias. Los datos anuales, para el total de esta agrupación, están disponibles desde 1962, y corresponden a tres planes contables distintos (1962-1982, 1983-1997 y 1998 en adelante). En consecuencia, la elaboración de las series históricas ha requerido la realización de los correspondientes enlaces por parte del Banco de España. Este ejercicio se ha realizado adaptando la información de los dos planes anteriores al de 1998, sin que se hayan producido rupturas en las series que merezca la pena resaltarse. Por un lado, las diferencias atribuibles a la distinta cobertura, según los años, señalada en

la nota a pie de página núm. 1, eran pequeñas en el momento de realizarse dicho enlace y, por otro lado, las restantes diferencias por cambio de plan contable fueron, asimismo, reducidas. Además, para una muestra de entidades cuyas provisiones técnicas de seguros suponen el 98% del total, aproximadamente, se dispone de información trimestral desde 1986, aunque son algunas limitaciones. Concretamente, esta información trimestral no incluye datos de las entidades reaseguradoras y no se dispone de datos para los trimestres de 1990 y para los tres primeros de 1998, por lo que estos trimestres figuran como no disponibles en las series históricas.

– **Mutualidades de previsión social**

Se dispone de información desde 1970, con distinto contenido y a partir de las siguientes fuentes:

- Para el período 1970-1984 los datos provienen de los balances individuales de las propias entidades y de información parcial y heterogénea del Ministerio de Trabajo y Seguridad Social (del que dependieron hasta 1984) y del Ministerio de Economía. A partir de estos datos, el Banco de España ha estimado las correspondientes series.
- Para el período 1985-1997, inclusive, se dispone de datos de las memorias estadísticas anuales de la DGSFP que integran la información correspondiente a las mutualidades de ámbito nacional, bajo la supervisión de dicha Dirección General, y la información de las entidades bajo supervisión de las Comunidades Autónomas, tras el traspaso de las competencias en esta materia.
- Para 1998 las series recogen únicamente los datos de las Mutualidades de previsión social de ámbito nacional, procedentes de las memorias trimestrales de la DGSFP, y de las entidades de Cataluña y del País Vasco, información proporcionada directamente por la Generalidad de Cataluña y del Gobierno Vasco.
- Desde 1999 las series son estimaciones del Banco de España a partir de los datos de las memorias de la Confederación Española de Mutualidades. Estas estimaciones se sustituirán por los datos oficiales a medida que se vaya disponiendo de los mismos.

– **Consortio de Compensación de Seguros**

Para el período 1970- 1982 la disponibilidad de datos es parcial y procede de diversas fuentes, principalmente de los tres organismos que en 1982 se refundieron constituyendo el actual CCS: el propio CCS, el Fondo Nacional de Garantía y el Seguro Obligatorio de Viajeros. A partir de esta información, el Banco de España ha estimado las correspondientes series históricas. Desde 1983 los datos provienen de las memorias anuales del propio Consorcio.

– **Fondos de pensiones externos**

Se dispone de datos desde que estos Fondos comenzaron a constituirse, en el año 1998. La fuente de los mismos son las memorias estadísticas anuales que publica la DGSFP.

Información que contienen los diferentes cuadros del capítulo

El capítulo comienza con un cuadro (10.A) de conciliación o cruce entre las diferentes rúbricas del balance anual que los distintos agentes que componen este subsector envían a la DGSFP por razones de supervisión y los instrumentos que, siguiendo la metodología del SEC95, recogen las Cuentas Financieras de la Economía Española (CFEE). La conciliación se realiza entre el balance del último año publicado por la DGSFP y las CFEE referidas a ese mismo año.

Al analizar este cuadro hay que tener en cuenta dos cuestiones importantes:

- Para algunas rúbricas no se toma el dato del balance como dato para las CFEE, sino que se toman los datos de fuentes alternativas disponibles para las mismas rúbricas, atendiendo el orden de jerarquización de fuentes estadísticas que rige en la elaboración de las CFEE (el dato de las empresas de seguros y fondos de pensiones se subordina al procedente de otras fuentes). La diferencia entre los dos datos se recoge en la denominada “diferencia por jerarquización”, que figura de forma explícita en la columna 9 del cuadro. Esta diferencia se da en los casos de los depósitos y de los préstamos frente a las Entidades de crédito, que se toman de estas últimas, y en los depósitos (por motivos distintos del reaseguro) frente al Resto del Mundo, que se toman de Balanza de pagos. También se incluyen en este concepto las diferencias debidas a la distinta delimitación de las rúbricas Otras cuentas pendientes de cobro/pago, en las CFEE, y el Resto de activos/pasivos del balance de las empresas de seguros y fondos de pensiones.
- Las rúbricas de valores de las CFEE se recogen a precios de mercado, según establece el SEC95. Dado que en los balances de los distintos agentes no se aplica este criterio, surge una “diferencia de valoración”, que figura, explícitamente, en la columna 10 del cuadro.

Los restantes cuadros recogen, en forma de series históricas, la información contable- administrativa procedente de la DGSFP, las Comunidades Autónomas que suministran datos y el CCS, y se corresponde con la primera fila del cuadro 10.A (2). El cuadro 10.1 tiene por finalidad proporcionar una visión global de la importancia relativa de cada uno de los cuatro grupos de entidades que integran el subsector a través del total de su balance y de la partida más relevante del mismo: las provisiones técnicas y los fondos propios, en el caso de los fondos de pensiones. A continuación, los cuadros 10.2 a 10.6 proporcionan determinados detalles del activo y del pasivo del balance del total del subsector (cuadro 10.2) y de cada uno de los grupos de agentes que lo componen (cuadros 10.3 a 10.6). La estructura de todos estos cuadros es idéntica, por lo que ha sido preciso realizar alguna adaptación, de carácter menor, al formato de balance que cada grupo de agentes remite a la DGSFP.

Notas

- Hasta 1997 (inclusive), las series anuales que se presentan incluyen la actividad en España de las empresas residentes en España (es decir, tanto las de nacionalidad española como las sucursales de entidades extranjeras); desde entonces no se incluye la información del negocio asegurador realizado en España por sucursales con sede social en otros países de la UE, dado que, en el marco jurídico vigente, no se prevé la remisión de datos por parte de estas sucursales. En cuanto a las series trimestrales, a partir del primer

trimestre de 1996 recogen la actividad tanto en España como en el extranjero de las entidades de nacionalidad española. Además, a partir de 1998, al igual que las series anuales y por el mismo motivo estas series no incluyen la actividad en España de las sucursales de entidades con sede social en otros países de la UE.

- Las series históricas con el enfoque de las CFEE (última columna del cuadro 10.A) están disponibles en la publicación Cuentas financieras de la economía española.

NOTA METODOLÓGICA

LA DEUDA DE LAS ADMINISTRACIONES PÚBLICAS (AAPP) ELABORADA SEGÚN LA METODOLOGÍA DEL PROTOCOLO DE DÉFICIT EXCESIVO (PDE)

Introducción

Entre las funciones que el Banco de España tiene atribuidas por la legislación española y, en concreto, por la Ley de Autonomía del Banco de España y por los sucesivos Planes Estadísticos Nacionales aparece, de forma destacada, la elaboración de un conjunto de estadísticas, entre las que se incluye la deuda pública según el Protocolo de Déficit Excesivo (PDE). Así, el Banco de España publica en Internet regularmente información trimestral sobre la deuda pública en su Boletín Estadístico.

Esta nota describe la metodología utilizada en la elaboración de la deuda PDE. En el apartado que sigue a esta introducción, se exponen los diferentes conceptos de deuda o endeudamiento que suelen manejarse, dependiendo del contexto al que estén referidos. Seguidamente, en el apartado 3, se proporciona una descripción de la metodología aplicada. Finalmente, el apartado 4 detalla la información que publica el Banco de España.

Distintos conceptos de endeudamiento

En el marco de la actividad económica de cualquier agente, los gastos (incluida la adquisición neta de activos financieros) que no se financian con los ingresos corrientes y de capital deben financiarse mediante la contracción neta de pasivos. Esta generación de pasivos se suele denominar deuda o endeudamiento; no obstante, es necesario distinguir entre la contracción de pasivos en un período de tiempo (flujos) y el saldo en circulación de estos pasivos en un momento determinado (saldos). Por ello, formalmente se denomina variación neta de pasivos a los flujos (operaciones del período), y deuda o endeudamiento o pasivos en circulación, a los saldos. Dentro de esta definición general de endeudamiento se inscriben distintos conceptos, delimitados por los instrumentos incluidos y por los métodos de valoración de éstos, y que, por tanto, deben ser contemplados junto a la propia definición general. En este epígrafe se describe la diferente cobertura de los principales conceptos de endeudamiento que se utilizan frecuentemente y se facilita, mediante el esquema 1, una comparación entre ellos.

1. Pasivos totales

Es el concepto de endeudamiento más amplio posible, y es el reflejado en las Cuentas Financieras de la Economía Española (CFEE), publicación trimestral del Banco de España con un grado importante de detalle (<http://www.bde.es/webbde/es/estadis/ccff/ccff.html>). En su capítulo 2 se presentan las operaciones financieras (flujos) y los activos financieros y pasivos (saldos) para todos los sectores, y subsectores en los que se ha clasificado la economía, entre ellos las AAPP. Así, en este caso concreto, las CFEE informan sobre la actividad financiera de estas Administraciones de una forma completa, coherente e integrada con el resto de los sectores y subsectores de la economía y con las operaciones no financieras de las propias AAPP; por tanto, sirven como marco de referencia global para analizar la actividad financiera de éstas en su conjunto. El concepto de endeudamiento que proporciona esta publicación es el más amplio posible, porque comprende la totalidad de los pasivos contraídos por las AAPP, independientemente de su naturaleza (emisión de moneda, valores distintos de acciones, participaciones, créditos no comerciales, a corto y a largo plazo, en euros y en monedas distintas del euro, créditos comerciales y otras obligaciones pendientes de pago). En cuanto a la valoración de los pasivos incluidos en este concepto, se sigue la metodología que establece el Sistema Europeo de Cuentas Económicas Integradas de 1995 (SEC 95) descrita en la nota metodológica de las CFEE que se difunde en la página web del Banco de España (<http://www.bde.es/webbde/SES/Secciones/Publicaciones/PublicacionesSerias/NotasEstadisticas/07/Fic/nest05.pdf>) y que se caracteriza por utilizar los valores de mercado en la valoración de los saldos y flujos de los pasivos materializados en valores distintos de las acciones.

La variación de este endeudamiento se explica por: a) La necesidad neta de financiación, es decir, los gastos no financieros menos los ingresos no financieros, según el criterio de la Contabilidad Nacional, que, a su vez, debe seguir las normas del SEC 95; b) El incremento neto de activos financieros; y, c) Los ajustes por cambios de valoración (que se producen, por ejemplo, en el caso de los valores distintos de acciones y los pasivos en monedas distintas del euro).

2. Deuda elaborada según el PDE

Este concepto de endeudamiento no es tan amplio como el anterior. El Banco de España publica un detalle pormenorizado de este concepto de deuda sobre cada uno de los subsectores que componen las AAPP y se difunde con un menor desfase temporal que las CFEE. Asimismo, proporciona un detalle por instrumentos muy completo ya que distingue:

- Efectivo y depósitos (emisión de moneda metálica)
- Valores distintos de acciones
 - a) En euros, por plazos en origen:
 - a corto plazo
 - a medio y largo plazo
 - b) En monedas distintas del euro
- Préstamos y créditos
 - a) Concedidos por entidades de crédito residentes, tanto en euros como en monedas distintas del euro, por plazos en origen.
 - a corto plazo (igual o inferior a 12 meses)
 - a medio y largo plazo (superior a 12 meses)
 - b) Concedidos por no residentes, tanto en euros como en monedas distintas del euro (Resto del mundo)

El concepto de “Deuda elaborada según el PDE” se diferencia del concepto de “Pasivos totales” en que no incluye los pasivos de las AAPP en poder de otras AAPP ni los créditos comerciales y otras cuentas pendientes de pago. Además, los métodos de valoración de los pasivos que se aplican en la deuda elaborada según el PDE son los que se describen en el apartado 3.

Esquema 1

Administraciones Públicas: diferentes conceptos de endeudamiento

Estructura porcentual a 31.12.2010

Instrumentos		Pasivos totales	Deuda elaborada según el PDE
Efectivo y depósitos		0,4%	0,4 %
Valores distintos de acciones	Valores en poder de AAPP	7,6%	
	Resto de valores (corto, medio y largo plazo)	65,6%	65,6%
Créditos no comerciales a largo plazo en poder de AAPP		2,1%	
Otros créditos no comerciales a largo plazo		12,1%	12,1%
Créditos no comerciales a corto plazo		1,0%	1,0%
Créditos comerciales y otros pasivos		11,2%	
Porcentaje respecto al total de pasivos		100%	79,1%

Estos dos conceptos de endeudamiento no son los únicos posibles. También se han defendido otras definiciones para valorar este aspecto de las finanzas públicas como, por ejemplo, que a la deuda bruta, que es como se contempla ésta en los dos conceptos que recoge este epígrafe, habría que deducirle el saldo de activos financieros puesto que hay que distinguir cuando un agente económico aumenta su endeudamiento para financiar déficit de cuando lo hace para adquirir activos financieros. Cualquier concepto de endeudamiento tiene su significado y es válido para el análisis económico, siempre que se especifique con detalle el ámbito al que va referido. No obstante, se considera de interés resaltar es que el concepto de deuda elaborada según el PDE tiene la virtud de estar definido según normas homogéneas de obligado cumplimiento para todos los países de la UE y estar sometido a un escrutinio minucioso por parte de la Comisión europea (Eurostat), por tanto, es comparable entre los distintos Estados miembros de la UE. Esto no sucede con cualquier definición establecida con criterios de un solo país. Además, el concepto de deuda elaborada según el PDE es útil a nivel práctico dado que, por un lado, es aquel cuyos datos se publican con menor desfase temporal y, por otro lado, su evolución constituye una buena *proxy* de los pasivos totales. Por su parte, los pasivos totales es el concepto de deuda utilizado en las cuentas financieras que elaboran todos los Estados miembros de la UE.

El endeudamiento según el Protocolo de Déficit Excesivo (PDE)

La definición de este endeudamiento está regulada por el Reglamento (CE) n° 479/2009 del Consejo, de 25 de mayo de 2009, el cual remite, a su vez, al SEC para delimitar los principales términos que se utilizan. Este reglamento ha modificado el 3605/93 de 22 de noviembre de 1993. Entre otras cosas, esta normativa obliga a los Estados miembros de la UE a enviar a la Comisión Europea y, concretamente, a Eurostat, dos veces al año (a finales de marzo y a finales de septiembre) los datos de esta definición de deuda por subsectores y con un amplio detalle sobre determinados conceptos y operaciones. Estos envíos de datos se conocen como Notificaciones de la deuda PDE¹.

A los efectos que interesan en esta nota, el Reglamento 479/2009, al igual que su antecesor, el 3605/93, especifica los conceptos de AAPP y deuda pública de la forma siguiente:

1. Ámbito institucional de las AAPP

¹ Es preciso aclarar que la versión del SEC vigente hasta la Notificación PDE de septiembre de 1999 inclusive fue la segunda edición, publicada en 1979 (SEC 79). A partir de la Notificación PDE de marzo de 2000, el SEC en vigor es el correspondiente a 1995 (SEC 95). Resulta interesante señalar que esta nueva versión del SEC es el primer sistema de cuentas nacionales que se implanta mediante un texto legal, concretamente, por el Reglamento (CE) n° 2223/96 del Consejo, de 25 de junio de 1996 (denominado Reglamento SEC 95) y constituye, por tanto, una obligación legal para los países de la UE. La edición anterior del SEC suponía únicamente una “recomendación” a los países para elaborar cuentas nacionales lo más homogéneas posibles.

El Reglamento 479/2009 especifica que el sector AAPP comprende los subsectores: Administración central, Comunidades autónomas, Corporaciones locales, y, Administraciones de seguridad social, con exclusión de las operaciones comerciales, según se definen en el SEC 95. La exclusión de las operaciones comerciales significa que el sector AAPP abarca, exclusivamente, las unidades institucionales que producen, como función principal, servicios no destinados a la venta.

En el caso de España, el sector AAPP se compone de los cuatro subsectores siguientes:

- La **Administración Central**, constituido por unidades institucionales que tienen competencias generales en todo el territorio nacional y que, en España, está formado por el Estado, por los Organismos de la Administración central y por las empresas que se clasifican como Administración Central.
- Las **Comunidades Autónomas**, que Incluye los órganos de gobierno de las Comunidades Autónomas y los Organismos autónomos de carácter administrativo y similares. En esta última agrupación se incluyen las universidades dependientes de cada Comunidad y, también, las empresas que se clasifican como Comunidades Autónomas.
- Las **Corporaciones Locales**, constituidas por los Ayuntamientos, Diputaciones y Cabildos, sus mancomunidades y agrupaciones, Ciudades Autónomas (Ceuta y Melilla) y los organismos autónomos de carácter administrativo y similares dependientes.
- Las **Administraciones de Seguridad Social**, que incluye las unidades institucionales de naturaleza jurídica y ámbito territorial diversos que llevan a cabo funciones relacionadas con la provisión de prestaciones sociales. Desde el primer trimestre del año 2000, de acuerdo con la sectorización de la Base 2000 y de la Base 2008 de la Contabilidad Nacional de España que elabora el INE, las unidades que realizan funciones de Seguridad Social financiadas mediante los impuestos generales (fundamentalmente la Sanidad) se clasifican junto con las unidades de las que dependen en los subsectores Administración Central, Comunidades Autónomas y Corporaciones Locales, mientras que las unidades que realizan funciones de Seguridad Social financiadas mediante cotizaciones sociales se clasifican en el subsector Administraciones de Seguridad Social.

Todos estos subsectores tienen dos características básicas: a) están constituidos por unidades institucionales cuya función principal es producir bienes y servicios no destinados a la venta, y/o efectuar operaciones de redistribución de la renta y la riqueza nacionales; y, b) sus recursos principales proceden de pagos obligatorios efectuados por otras unidades institucionales, y no de la venta de su producción.

Dicho de otro modo, para decidir si una unidad institucional ha de incluirse o no en el sector AAPP han de tenerse en cuenta dos criterios: el jurídico institucional (determinación de si una unidad es un productor público o privado) y el económico, según la naturaleza de la producción (determinación de si una unidad es un productor de mercado o no de mercado). Atendiendo al primer criterio, se incluyen como públicas aquellas unidades institucionales controladas por las AAPP. Atendiendo al segundo criterio, se consideran productores de mercado a aquellas unidades institucionales que cubran más del 50% de sus costes de producción con los ingresos procedentes de la venta de sus productos. Este segundo criterio implica, de hecho, supeditar el criterio jurídico al económico a la hora de incluir o excluir a las unidades institucionales en el sector AAPP y sus subsectores, ya que puede ocurrir que una unidad sea de naturaleza comercial desde la óptica jurídica pero no cumpla la regla del 50% en cuyo caso se sectorizará dentro de las AAPP.

2 Concepto de deuda pública

El Reglamento 479/2009 establece que por deuda pública se entiende el valor nominal total de las obligaciones brutas del sector AAPP pendientes a final de año, a excepción de las obligaciones representadas por activos financieros que estén en manos del propio sector. El valor nominal se corresponde con el valor facial. En el caso de obligaciones indexadas, el reglamento especifica que su valor nominal corresponderá a su valor facial ajustado en función del incremento del capital derivado de la indexación acumulado al final de año.

En cuanto a los instrumentos financieros que deben incluirse, la deuda pública estará constituida por las obligaciones de las AAPP en las siguientes categorías, conforme a las definiciones del SEC 95: Efectivo y depósitos, títulos que no sean acciones, con exclusión de los productos financieros derivados, y préstamos.

Por lo que se refiere a las obligaciones denominadas en divisas dicho reglamento establece que deberán convertirse a la moneda nacional al tipo de cambio representativo del mercado registrado el último día laborable de cada año.

En el caso de España, los instrumentos y las fuentes estadísticas utilizadas se recogen en el esquema 2 siguiente:

Esquema 2
Instrumentos y fuentes

Instrumentos (pasivos)		Fuente estadística
Efectivo y depósitos: emisión de moneda metálica		Banco de España.
Valores distintos de acciones: valores negociables representativos de deuda	Valores a corto plazo emitidos en euros	Banco de España. Información recopilada por el Banco de España a través de: -Secretaría General del Tesoro y Política Financiera -Boletines oficiales del Estado y de las Comunidades Autónomas -Comisión Nacional del Mercado de Valores. -IBERCLEAR y Bolsas de valores Para las emisiones en monedas distintas del euro se utiliza información de la Balanza de pagos y datos de agencias especializadas como por ejemplo Reuters.
	Valores a largo plazo emitidos en euros	
	Valores emitidos en monedas distintas del euro	
Créditos concedidos por las Instituciones Financieras residentes		Información recopilada a través de la Central de Información de Riesgos (CIR) del Banco de España, obtenida de las declaraciones de las entidades de crédito prestamistas de los riesgos crediticios superiores a 6 mil euros. Para el Estado, Secretaría General del Tesoro y Política Financiera.
Créditos concedidos por el Resto del Mundo		Estadísticas de créditos y préstamos concedidos por no residentes a partir de las comunicaciones que, con fines estadísticos, tienen obligación de remitir al Departamento de Estadística del Banco de España los prestatarios o las entidades de crédito residentes por cuenta de éstos, en cuanto a los cobros y pagos que se produzcan a través suyo a lo largo de la vida del préstamo. Para el Estado, Secretaría General del Tesoro y Política Financiera.

Las reglas de valoración utilizadas son las siguientes: los valores distintos de acciones tanto a corto plazo como a medio y largo plazo se computan por su valor nominal; en los créditos se incluye únicamente la parte dispuesta. En ambos casos, cuando la moneda en que se realiza la emisión de valores distintos de acciones o se contrata el crédito es distinta del euro, su conversión a euros se lleva a cabo aplicando a la moneda en la que originalmente se han emitido los valores distintos de acciones o contratado el crédito el tipo de cambio de esa moneda al final del período al que va referido el saldo vivo.

De lo señalado hasta aquí se deduce que las estadísticas del Banco de España reflejan una estimación del endeudamiento representado en valores distintos de acciones y créditos no comerciales a partir de fuentes en su mayoría exógenas a las administraciones y organismos cuya deuda se calcula. Esta razón explica que los montantes obtenidos para cada una de estas administraciones puedan no coincidir exactamente con los que constan en los registros internos de las mismas que, obviamente, son la mejor fuente del endeudamiento de cualquier administración. No obstante, para compensar esta limitación, se realizan contrastes mensuales en el caso del Estado y trimestrales en el caso de las Comunidades Autónomas y principales Corporaciones Locales (Ayuntamientos con más de 500.000 habitantes) con la información de sus propios registros internos.

Difusión de la información sobre deuda pública en el Boletín Estadístico del Banco de España.

El Banco de España, en los capítulos 11 a 14 del Boletín Estadístico que se publica en su página de Internet, difunde información sobre la deuda de las AAPP, es decir, de las unidades institucionales clasificadas en el sector AAPP, y, de forma separada, sobre la deuda de las unidades dependientes de las AAPP (productores públicos) no clasificadas como AAPP. Este conjunto de unidades se denomina genéricamente Empresas Públicas y su deuda no está sujeta (es decir, no está incluida en el ámbito del) PDE, por lo que no se incluye en las Notificaciones a la Comisión Europea a que se refiere ese procedimiento.

Las estadísticas del Banco de España proporcionan el endeudamiento de las AAPP tanto en cifras absolutas como en términos relativos respecto al PIB. Se aplica el PIB nacional para la deuda total del sector y sus subsectores y el PIB regional para obtener la ratio correspondiente a cada una de las Comunidad Autónomas. En ambos casos, la fuente del PIB son las publicaciones Contabilidad Nacional de España (CNE) y Contabilidad Regional de España (CRE) del Instituto Nacional de Estadística. No obstante, dado que los datos del PIB regional se actualizan con retraso respecto a los del PIB nacional, para

cada Comunidad Autónoma consiste en distribuir el PIB nacional de la CNE de acuerdo con la estructura del PIB regional del último año disponible. Aunque este procedimiento puede generar distorsiones en los agregados regionales, en la medida en la que no todas las Comunidades crecen a la misma tasa, no se estima que esta limitación altere significativamente los ratios sobre el PIB de cada Comunidad Autónoma.

Los cuadros del Boletín Estadístico que contienen información sobre deuda pública son los siguientes:

Capítulo 11. Administraciones Públicas

- 11.3. Pasivos en circulación y deuda según el Protocolo de Déficit Excesivo. Valores absolutos
- 11.4. Pasivos en circulación y deuda según el Protocolo de Déficit Excesivo. Porcentajes del PIB pm
- 11.8. Deuda de las AAPP por instrumentos
- 11.9. Deuda de las AAPP por sectores de contrapartida y monedas
- 11.10. Deuda de las Empresas Públicas por administraciones propietarias

Capítulo 12. Administración Central y Administraciones de la Seguridad Social

Administración Central

- 12.6. Deuda por instrumentos
- 12.7. Estado: Deuda por instrumentos
- 12.8. Otras unidades institucionales que se clasifican como Administración Central: Deuda por instrumentos
- 12.9. Deuda de las Empresas Públicas dependientes de la Administración Central
- 12.16. Deuda de las Administraciones de Seguridad Social por instrumentos

Capítulo 13. Comunidades Autónomas

- 13.6. Deuda. Resumen general
- 13.7. Deuda por instrumentos
- 13.8. Deuda por agrupaciones institucionales
- 13.9. Deuda por Comunidades Autónomas. Valores absolutos
- 13.10. Deuda por Comunidades Autónomas. Ratio deuda / PIB
- 13.11. Deuda de las Empresas Públicas dependientes de Comunidades Autónomas. Valores absolutos
- 13.12. Deuda de las Empresas Públicas dependientes de Comunidades Autónomas. Ratio deuda/PIB

Capítulo 14. Corporaciones Locales

- 14.6. Deuda. Resumen general
- 14.7. Deuda por instrumentos
- 14.8. Deuda por tipos de Corporaciones Locales: Valores absolutos y ratio deuda / PIB