

BOLETÍN ESTADÍSTICO

04/2012

BANCO DE ESPAÑA
Eurosistema



BOLETÍN ESTADÍSTICO ABRIL 2012

La recepción de información estadística para elaborar este trabajo se ha cerrado el 4 de mayo de 2012.

The closing date for the receipt of the statistical data used in this publication was 4 May 2012.

El Banco de España difunde todos sus informes y publicaciones periódicas a través de la red Internet en la dirección <http://www.bde.es>.

Se permite la reproducción para fines docentes o sin ánimo de lucro, siempre que se cite la fuente.

© Banco de España, Madrid, 2012

ISSN: 1579 - 8631 (edición electrónica)

SIGLAS, ABREVIATURAS Y SIGNOS UTILIZADOS

AAPP	Administraciones Públicas	IIC	Instituciones de Inversión Colectiva
AIAF	Asociación de Intermediarios de Activos Financieros	INE	Instituto Nacional de Estadística
BCE	Banco Central Europeo	INEM	Servicio Público de Empleo Estatal
BCN	Bancos Centrales Nacionales	INVERCO	Asociación de Instituciones de Inversión Colectiva y Fondos de Pensiones
BE	Banco de España	IPC	Índice de Precios de Consumo
BOE	Boletín Oficial del Estado	IPI	Índice de Producción Industrial
CBE	Circular del Banco de España	IPRI	Índice de Precios Industriales
CCAA	Comunidades Autónomas	IPSEBENE	Índice de Precios de Servicios y de Bienes Elaborados no Energéticos
CCLL	Corporaciones Locales	ISFLSH	Instituciones Sin Fines de Lucro al Servicio de los Hogares
CECA	Confederación Española de Cajas de Ahorros	IVA	Impuesto sobre el Valor Añadido
CEM	Confederación Española de Mutualidades	NEDD	Normas Especiales de Distribución de Datos del FMI
CFEE	Cuentas Financieras de la Economía Española	OBS	Obra Benéfico Social
CNAE	Clasificación Nacional de Actividades Económicas	OCDE	Organización de Cooperación y Desarrollo Económicos
CNE	Contabilidad Nacional de España	OIFM	Otras Instituciones Financieras Monetarias
CNMV	Comisión Nacional del Mercado de Valores	OM	Orden Ministerial
CNTR	Contabilidad Nacional Trimestral de España	OAAA	Organismos Autónomos
DEG	Derechos Especiales de Giro	OAAAPP	Otras Administraciones Públicas
DGSFP	Dirección General de Seguros y Fondos de Pensiones	OPEP	Organización de Países Exportadores de Petróleo
DGT	Dirección General de Tráfico	OSR	Otros Sectores Residentes
DGTPF	Dirección General del Tesoro y Política Financiera	PDE	Protocolo de Déficit Excesivo
EC	Entidades de Crédito	PEC	Pacto de Estabilidad y Crecimiento
EFC	Establecimientos Financieros de Crédito	PIB	Producto Interior Bruto
EONIA	Índice medio del tipo de interés del euro a un día (Euro Overnight Index Average)	PIB pm	Producto Interior Bruto a Precios de Mercado
EURIBOR	Tipo de interés de oferta de los depósitos interbancarios en euros (Euro Interbank Offered Rate)	PNB	Producto Nacional Bruto
EUROSTAT	Oficina de Estadística de las Comunidades Europeas	RD	Real Decreto
EPA	Encuesta de población activa	RM	Resto del mundo
FEDER	Fondo Europeo de Desarrollo Regional	SCLV	Sistema de Compensación y Liquidación de Valores
FEGA	Fondo Español de Garantía Agraria	SEC	Sistema Europeo de Cuentas
FOEGA	Fondo Europeo de Orientación y Garantía Agrícola	SICAV	Sociedad de Inversión de Capital Variable
FFPP	Fondos de Pensiones	SIFMI	Servicios de Intermediación Financiera Medidos Indirectamente
FIAMM	Fondos de Inversión en Activos del Mercado Monetario	SME	Sistema Monetario Europeo
FIM	Fondos de Inversión Mobiliaria	TAE	Tasa Anual Equivalente
FMI	Fondo Monetario Internacional	TEDR	Tipo Efectivo Definición Restringida
FMM	Fondos del Mercado Monetario	UE	Unión Europea
FOGASA	Fondo de Garantía Salarial	UEM	Unión Económica y Monetaria
FSE	Fondo Social Europeo	UE 15	Países componentes de la Unión Europea a 30.4.2004
IAPC	Índice Armonizado de Precios de Consumo	UE 25	Países componentes de la Unión Europea desde 1.5.2004
ICO	Instituto de Crédito Oficial	UE 27	Países correspondientes a la Unión europea desde 1.1.2007
IFM	Instituciones Financieras Monetarias	VNA	Variación Neta de Activos
IGAE	Intervención General de la Administración del Estado	VNP	Variación Neta de Pasivos

SIGLAS DE PAÍSES Y MONEDAS

De acuerdo con la práctica de la UE, los países están ordenados según el orden alfabético de los idiomas nacionales.

BE	Bélgica	EUR (euro)
BG	Bulgaria	BGN (lev búlgaro)
CZ	República Checa	CZK (corona checa)
DK	Dinamarca	DKK (corona danesa)
DE	Alemania	EUR (euro)
EE	Estonia	EEK (corona estonia)
IE	Irlanda	EUR (euro)
GR	Grecia	EUR (euro)
ES	España	EUR (euro)
FR	Francia	EUR (euro)
IT	Italia	EUR (euro)
CY	Chipre	EUR (euro)
LV	Letonia	LVL (lats letón)
LT	Lituania	LTL (litas lituano)
LU	Luxemburgo	EUR (euro)
HU	Hungría	HUF (forint húngaro)
MT	Malta	EUR (euro)
NL	Países Bajos	EUR (euro)
AT	Austria	EUR (euro)
PL	Polonia	PLN (zloty polaco)
PT	Portugal	EUR (euro)
RO	Rumanía	RON (nuevo leu rumano)
SI	Eslovenia	EUR (euro)
SK	Eslovaquia	SKK (corona eslovaca)
FI	Finlandia	EUR (euro)
SE	Suecia	SEK (corona sueca)
UK	Reino Unido	GBP (libra esterlina)
JP	Japón	JPY (yen japonés)
US	EEUU	USD (dólar EEUU)

ABREVIATURAS Y SIGNOS

M1	Efectivo en manos del público + Depósitos a la vista.
M2	M1 + Depósitos disponibles con preaviso hasta tres meses + Depósitos a plazo hasta dos años.
M3	M2 + Cesiones temporales + Participaciones en fondos del mercado monetario e instrumentos del mercado monetario + Valores distintos de acciones emitidos hasta dos años.
m€/me	Millones de euros.
mm	Miles de millones.
A	Avance.
P	Puesta detrás de una fecha [ene (P)], indica que todas las cifras correspondientes son provisionales. Puesta detrás de una cifra, indica que únicamente esta es provisional.
SO	Serie original.
SD	Serie desestacionalizada.
T _i ^j	Tasa de la media móvil de i términos, con j de desfase, convertida a tasa anual.
m _j	Tasa de crecimiento básico de período j.
M	Referido a datos anuales (1970 M) o trimestrales, indica que estos son medias de los datos mensuales del año o trimestre, y referido a series de datos mensuales, decenales o semanales, que estos son medias de los datos diarios de dichos períodos.
R	Referido a un año o mes (99 R), indica que existe una discontinuidad entre los datos de ese período y el siguiente.
...	Dato no disponible.
—	Cantidad igual a cero, inexistencia del fenómeno considerado o carencia de significado de una variación al expresarla en tasas de crecimiento.
0,0	Cantidad inferior a la mitad del último dígito indicado en la serie.

ABBREVIATIONS

AIAF	Association of Securities Dealers	GVA	Gross value added
BCBS	Basel Committee on Banking Supervision	HICP	Harmonized Index of Consumer Prices
BE	Banco de España	IADB	Inter-American Development Bank
BIS	Bank for International Settlements	ICT	Information and communications technology
CBSO	Central Balance Sheet Data Office	IGAE	National Audit Office
CCR	Central Credit Register	IMF	International Monetary Fund
CEMLA	Center for Latin American Monetary Studies	INE	National Statistics Institute
CEPR	Centre for Economic Policy Research	INEM	National Public Employment Service
CNE	Spanish National Accounts	INVERCO	Association of Collective Investment Institutions and Pension Funds
CNMV	National Securities Market Commission	LIFFE	London International Financial Futures Exchange
CPI	Consumer Price Index	MEFF	Financial Futures and Options Market
DGS	Directorate General of Insurance and Pension Funds	MFI	Monetary financial institutions
ECB	European Central Bank	MiFID	Markets in Financial Instruments Directive
ECCO	ECB External Communications Committee	MMFs	Money market funds
ECOFIN	Council of the European Communities (Economic and Financial Affairs)	MROs	Main refinancing operations
EDP	Excessive Deficit Procedure	MTBE	Banco de España quarterly macroeconomic model
EMU	Economic and Monetary Union	NAIRU	Non-accelerating-inflation rate of unemployment
EONIA	Euro overnight index average	NCBs	National central banks
EPA	Official Spanish Labour Force Survey	NPISHs	Non-profit institutions serving households
ESA 79	European System of Integrated Economic Accounts	OECD	Organization for Economic Co-operation and Development
ESA 95	European System of National and Regional Accounts	OPEC	Organization of Petroleum Exporting Countries
ESCB	European System of Central Banks	PFS	Pension funds
EU	European Union	PPP	Purchasing power parity
EU-15	Countries making up the European Union as at 31/04/04	QNA	Quarterly National Accounts
EU-25	Countries making up the European Union as from 1/05/04	RoW	Rest of the World
EU-27	Countries making up the European Union as from 1/01/07	SCLV	Securities Clearing and Settlement Service
Eurostat	Statistical Office of the European Communities	SDRs	Special Drawing Rights
FAFA	Fund for the Acquisition of Financial Assets	SICAV	Open-end Investment Companies
FASE	Financial Accounts of the Spanish Economy	SMEs	Small and medium-sized enterprises
FDI	Foreign direct investment	TARGET	Trans-European Automated Real-time Gross settlement Express Transfer system
FIAMM	Money market funds	TFP	Total factor productivity
FIM	Securities funds	ULCs	Unit labour costs
FISIM	Financial intermediation services indirectly measured	VAT	Value Added Tax
GDI	Gross disposable income	WTO	World Trade Organization
GDP	Gross domestic product	XBRL	Extensible Business Reporting Language
GFCF	Gross fixed capital formation		
GNP	Gross national product		

COUNTRIES Y CURRENCIES

In accordance with Community practice, the EU countries are listed using the alphabetical order of the country names in the national languages.

BE	Belgium	EUR (euro)
BG	Bulgaria	BGN (Bulgarian lev)
CZ	Czech Republic	CZK (Czech koruna)
DK	Denmark	DKK (Danish krone)
DE	Germany	EUR (euro)
EE	Estonia	EEK (Estonia kroon)
IE	Ireland	EUR (euro)
GR	Greece	EUR (euro)
ES	Spain	EUR (euro)
FR	France	EUR (euro)
IT	Italy	EUR (euro)
CY	Cyprus	EUR (euro)
LV	Latvia	LVL (Latvian lats)
LT	Lithuania	LTL (Lithuanian litas)
LU	Luxembourg	EUR (euro)
HU	Hungary	HUF (Hungarian forint)
MT	Malta	EUR (euro)
NL	Netherlands	EUR (euro)
AT	Austria	EUR (euro)
PL	Poland	PLN (Polish zloty)
PT	Portugal	EUR (euro)
RO	Romania	RON (New Romanian leu)
SI	Slovenia	EUR (euro)
SK	Slovakia	SKK (Slovakian koruna)
FI	Finland	EUR (euro)
SE	Sweden	SEK (Swedish krona)
UK	United Kingdom	GBP (Pound sterling)
JP	Japan	JPY (Japanese yen)
US	United States	USD (US dollar)

CONVENTIONS USED

M1	Notes and coins held by the public + sight deposits.
M2	M1 + deposits redeemable at notice of up to three months + deposits with an agreed maturity of up to two years.
M3	M2 + repos + shares in money market funds and money market instruments + debt securities issued with an agreed maturity of up to two years.
Q1, Q4	Calendar quarters.
H1, H2	Calendar half-years.
Bn	Billions (10 ⁹).
M	Millions.
Bp	Basis points.
Pp	Percentage points.
...	Not available.
—	Nil, non-existence of the event considered or insignificance of changes when expressed as rates of growth.
0.0	Less than half the final digit shown in the series.

NOVEDADES Y ADVERTENCIAS
ADDITIONS AND NOTICE

***Calendario de las NEDD
del FMI***

El Banco de España publica en la Red, en el área de Estadísticas (<http://www.bde.es/webbde/es/estadis/caldif.html>), un calendario de estadísticas, que incluye las fechas correspondientes a la información exigida por las Normas Especiales de Distribución de Datos (NEDD) del FMI. Desde el calendario se puede acceder a los indicadores o estadísticas del Banco de España con los que se satisfacen los requerimientos de las NEDD.

***Boletín estadístico
en la Red***

A partir de la edición correspondiente a enero de 2008, la publicación oficial del Boletín Estadístico solo se difunde electrónicamente, a través de www.bde.es.

***Calendar for IMF SDDS
statistics***

The Banco de España publishes on its website under Statistics (<http://www.bde.es/webbde/en/estadis/caldif.html>), a release calendar for statistics which includes the dates relating to the information required by the IMF Special Data Dissemination Standards (SDDS). From the calendar, it is possible to access those Banco de España indicators and statistics which meet SDDS requirements.

***Website version of the
Boletín estadístico***

As from the January 2008 edition, the official publication Boletín Estadístico will be disseminated only on the Internet at www.bde.es.

ÍNDICE ESQUEMÁTICO

AGRUPACIONES	CAPÍTULOS / PÁGINAS
Novedades y advertencias	6
Índice de cuadros	9
ESTADÍSTICAS DE LA UNIÓN ECONÓMICA Y MONETARIA	
	1. Principales indicadores económicos de la zona del euro 37
ESTADÍSTICAS ESPAÑOLAS	
Cuadros generales	2. Principales indicadores económicos 55 3. Cuentas Financieras trimestrales 69
Cuadros de las agrupaciones institucionales	<p>INSTITUCIONES FINANCIERAS Información obtenida de los estados de supervisión 4. Entidades de crédito 77 Información de los estados de la UEM, CNMV y DGS 5. Instituciones Financieras 125 6. Instituciones Financieras Monetarias 133 7. Banco de España 149 8. Otras Instituciones Financieras Monetarias 169 9. Instituciones Financieras no Monetarias, excepto Empresas de Seguros y Fondos de Pensiones 215 10. Empresas de Seguros y Fondos de Pensiones 239</p> <p>ADMINISTRACIONES PÚBLICAS 11. Administraciones Públicas 247 12. Administración Central y Administraciones de Seguridad Social 255 13. Comunidades Autónomas 267 14. Corporaciones Locales 279</p> <p>SOCIEDADES NO FINANCIERAS 15. Sociedades no financieras: Síntesis de la información recopilada por la Central de Balances 287</p> <p>HOGARES E INSTITUCIONES SIN FINES DE LUCRO AL SERVICIO DE LOS HOGARES 16. Hogares e Instituciones sin fines de lucro al servicio de los hogares 305</p> <p>RESTO DEL MUNDO 17. Balanza de Pagos y Posición de Inversión Internacional frente a otros residentes en la zona del euro y al resto del mundo 307 18. Estadísticas de Aduanas 341</p>
Tipos de interés y tipos de cambio	19. Tipos de interés (excluidos los que aparecen publicados en los capítulos de Mercados Financieros) 347 20. Tipos de cambio e índices de competitividad 361
Mercados financieros	21. Mercado primario de valores 369 22. Mercados secundarios de valores 383
Estadísticas económicas generales	23. Producción y demanda 399 24. Empleo y salarios 411 25. Precios 427
ESTADÍSTICAS INTERNACIONALES	
	26. Economía internacional 433
APÉNDICES	
	A1. Banco de España. Balance de situación resumido 439 A2. Esquemas de sectorización 443 A3. Notas metodológicas 453

SCHEMATIC CONTENTS

GROUPINGS	CHAPTERS / PAGES
Additions and notice	6
Index of tables	9
EURO AREA STATISTICS	
	1. Main economic indicators of the euro area 37
SPANISH STATISTICS	
General tables	2. Main economic indicators 55 3. Financial accounts 69
Tables for institutional groupings	FINANCIAL INSTITUTIONS Data from supervisory returns 4. Credit institutions 77 Data from euro-area, CNMV and DGS returns 5. Financial institutions 125 6. Monetary financial institutions 133 7. Banco de España 149 8. Other monetary financial institutions 169 9. Non-monetary financial institutions, except insurance corporations and pension funds 215 10. Insurance corporations and pension funds 239 GENERAL GOVERNMENT 11. General government 247 12. Central government and Social security funds 255 13. Regional autonomous governments 267 14. Local governments 279 NON-FINANCIAL CORPORATIONS 15. Non financial Corporations: Summary information compiled by the Central Balance Sheet Data Office 287 HOUSEHOLDS AND NPISHS 16. Households and NPISHs 305 REST OF THE WORLD 17. Balance of payments and international investment position vis-à-vis other euro area countries and the rest of the world 307 18. Customs statistics 341
Interest rates	19. Interest rates (excluding those published in financial markets chapters) 347 20. Exchange rates and competitiveness indices 361
Financial markets	21. Primary market for securities 369 22. Domestic secondary markets for securities 383
General economic statistics	23. Output and demand 399 24. Employment and wages 411 25. Prices 427
INTERNATIONAL STATISTICS	
	26. International economy 433
APPENDIX	
	A1. Banco de España. Official balance sheet 439 A2. Sectorisation schemes 443 A3. Methodological notes 453

ÍNDICE DE CUADROS
INDEX OF TABLES

CAPITULO 1 PRINCIPALES INDICADORES ECONÓMICOS DE LA ZONA DEL EURO <i>CHAPTER 1 MAIN ECONOMIC INDICATORS OF THE EURO AREA</i>	1.1	Actividad, precios y mercado de trabajo / <i>Activity, prices and labour market</i> 38
	1.2	Ahorro, inversión y financiación. Todos los sectores residentes. Total / <i>Saving, investment and financing. All residents sectors. Total</i> 39
	1.3	Operaciones financieras de las sociedades no financieras / <i>Financial transactions. Non-financial corporations</i> 40
	1.4	Operaciones financieras de los hogares e ISFLSH / <i>Financial transactions. Households and NPISH</i> 40
	1.5	Precios / <i>Prices</i> 41
	1.6	Déficit de las Administraciones Públicas / <i>General government deficit</i> 42
	1.7	Deuda bruta nominal consolidada de las Administraciones Públicas / <i>General government nominal gross consolidated debt</i> 43
	1.8	Balances agregado y consolidado y operaciones (flujos ajustados) de las IFM residentes en la zona del euro, incluyendo el Eurosistema / <i>Aggregated and consolidated balance sheet and transactions (adjusted flows) of the euro area MFIs, including the Eurosystem</i> 44
	1.9	Agregados monetarios de la zona del euro y contrapartidas de M3. Resumen / <i>Euro area monetary aggregates and counterparts of M3. Summary</i> 46
	1.10	Agregados monetarios de la zona del euro y contrapartidas de M3. Saldos del balance consolidado. Series originales / <i>Euro area monetary aggregates and counterparts of M3. Consolidated balances. Original series</i> 48
	1.11	Agregados monetarios de la zona del euro y contrapartidas de M3. Operaciones (flujos ajustados). Series originales / <i>Euro area monetary aggregates and counterparts of M3. Transactions (adjusted flows). Original series</i> 48
	1.12	Agregados monetarios de la zona del euro y contrapartidas de M3. Saldos del balance consolidado y operaciones (flujos ajustados). Series desestacionalizadas / <i>Euro area monetary aggregates and counterparts of M3. Consolidated balance-sheet and transactions (adjusted flows). Seasonally adjusted series</i> 49
	1.13	Contribución de las IFM residentes en España a los agregados monetarios de la zona del euro y a las contrapartidas de M3 / <i>Contribution of the MFIs resident in Spain to the euro area monetary aggregates and counterparts of M3</i> 49
	1.14	Evolución de los agregados monetarios de la zona del euro y de la contribución de las IFM residentes en España / <i>Euro area monetary aggregates and the contribution of MFIs resident in Spain to the aggregates</i> 50
	1.15	Tipos de interés / <i>Interest rates</i> 51
	1.16	Tipos de cambio / <i>Exchange rates</i> 52
		Notas a los cuadros del capítulo 1 / <i>Notes to the tables of chapter 1</i> 53
CAPITULO 2 PRINCIPALES INDICADORES ECONÓMICOS <i>CHAPTER 2 MAIN ECONOMIC INDICATORS</i>	2.1	Contabilidad nacional de España / <i>National Accounts of Spain</i> 56
	2.2	Economía nacional (consolidada). Cuentas de operaciones no financieras / <i>Total economy (consolidated). Non-financial transactions accounts</i> 58
	2.3	Economía nacional. Cuentas corrientes y de capital. Detalle por sectores institucionales / <i>Total economy. Current and capital accounts by institutional sector</i> 59
	2.4	Cuentas de operaciones financieras. Detalle por sectores institucionales / <i>Financial transactions accounts. Detail by institutional sectors</i> 61
	2.5	Balances financieros. Detalle por sectores institucionales / <i>Financial balance sheets. Detail by institutional sectors</i> 62
	2.6	Balanza de pagos y Posición de Inversión Internacional / <i>Balance of payments and International Investment Position</i> 63

2.7	Cuentas financieras. Operaciones financieras netas y activos financieros netos de los sectores institucionales / <i>Financial accounts. Net financial transactions and net financial assets of institutional sectors</i> 64
2.8	Precios y tipos de interés (antiguo indicador de convergencia) / <i>Prices and interest rates (former convergence criteria)</i> 65
2.9	Déficit y deuda (pasivos) de las Administraciones Públicas (Indicadores PDE/PEC) / <i>General government deficit and debt (EDP/SGP indicators)</i> 66
2.10	Tipos de interés / <i>Interest rates</i> 67
2.11	Índices de competitividad de España / <i>Indices of Spanish competitiveness</i> 68

CAPITULO 3 CUENTAS FINANCIERAS
TRIMESTRALES
CHAPTER 3 FINANCIAL ACCOUNTS

3.1	Economía nacional. Balance financiero / <i>Total economy. Financial balance sheet</i> 70
3.2	Economía nacional. Cuenta de operaciones financieras / <i>Total economy. Financial transactions account</i> 70
3.3	Sociedades no financieras. Balance financiero / <i>Non-financial corporations. Financial balance sheet</i> 71
3.4	Sociedades no financieras. Cuenta de operaciones financieras / <i>Non-financial corporations. Financial transactions account</i> 71
3.5	Instituciones financieras. Balance financiero / <i>Financial institutions. Financial balance sheet</i> 72
3.6	Instituciones financieras. Cuenta de operaciones financieras / <i>Financial institutions. Financial transactions account</i> 72
3.7	Administraciones públicas. Balance financiero / <i>General government. Financial balance sheet</i> 73
3.8	Administraciones públicas. Cuenta de operaciones financieras / <i>General government. Financial transactions account</i> 73
3.9	Hogares e ISFLSH. Balance financiero / <i>Households and non-profit institutions. Financial balance sheet</i> 74
3.10	Hogares e ISFLSH. Cuenta de operaciones financieras / <i>Households and non-profit institutions. Financial transactions account</i> 74
3.11	Resto del mundo. Balance financiero / <i>Rest of the World. Financial balance sheet</i> 75
3.12	Resto del mundo. Cuenta de operaciones financieras / <i>Rest of the World. Financial transactions account</i> 75

CAPITULO 4 ENTIDADES DE CRÉDITO
CHAPTER 4 CREDIT INSTITUTIONS

A) Balance agregado según los estados de supervisión / *Aggregated balance sheets (data from supervisory returns)*

4.	Conciliación entre los balances de las entidades de crédito que se presentan en los capítulos 4 y 8 de este Boletín / <i>Reconciliation between the credit institutions balance sheets in Chapters 4 and 8</i> 78
----	---

ENTIDADES DE CRÉDITO / *CREDIT INSTITUTIONS*

4.A	Activo=Pasivo de las entidades de crédito por instituciones / <i>Assets=Liabilities of credit institutions by institution</i> 82
4.1	Activo / <i>Assets</i> 82
4.2	Pasivo / <i>Liabilities</i> 83
4.3	Crédito. Otros sectores residentes / <i>Lending. Other resident sectors</i> 83
4.4	Activo. Valores / <i>Assets. Securities</i> 84
4.5	Pasivo. Otros sectores residentes / <i>Liabilities. Other resident sectors</i> 84
4.6	Otros activos no sectorizados / <i>Other unsectorised assets</i> 85
4.7	Capital y reservas / <i>Capital and reserves</i> 85
4.8	Pasivos no sectorizados / <i>Unsectorised liabilities</i> 86
4.9	Otros activos y pasivos / <i>Other assets and liabilities</i> 86
4.10	Correcciones de valor por deterioro de activos del crédito a otros sectores residentes / <i>Impairment allowances of lending to other resident sectors</i> 87

B) Detalles del crédito y los depósitos de las entidades de crédito / Breakdown of lending and deposits of credit institutions

Crédito de las entidades de crédito, por grupos de entidades / *Lending by credit institutions, by institutional grouping*

- 4.11 A los sectores «Administraciones públicas» y «Otros sectores residentes» / *To General Government and Other resident sectors* 87
- 4.99 Detalle de los activos dudosos / *Assets classified as doubtful* 88

Total crédito y total créditos dudosos de las entidades de crédito a «Otros sectores residentes», por finalidades del crédito / *Lending and doubtful lending by credit institutions to other resident sectors, by type*

a) Crédito y dudosos del crédito para financiar actividades productivas de las empresas y los empresarios individuales que reciben los créditos y detalle por funciones de gasto de otras financiaciones a hogares e ISFLSH / *Lending and doubtful lending to finance the productive activity of the corporations and individual entrepreneurs that receive the credit and breakdown by type of spending of other financing to households and NPISHs*

- 4.13 Total entidades de crédito / *Total* 89
- 4.14 Entidades de depósito / *Deposit-taking institutions* 90
- 4.17 Establecimientos financieros de crédito / *Specialised credit institutions* 91

b) Crédito y dudosos del crédito para financiar actividades productivas de las empresas y los empresarios individuales que reciben los créditos. Detalle por la actividad principal / *Lending and doubtful lending to finance the productive activity of the corporations and individual entrepreneurs that receive the credit. Breakdown by main activity*

- 4.18 Total entidades de crédito / *Total* 92
- 4.19 Entidades de depósito / *Deposit-taking institutions* 93
- 4.22 Establecimientos financieros de crédito / *Specialised credit institutions* 94

c) Crédito y dudosos del crédito para financiar actividades productivas de las empresas y los empresarios individuales que reciben los créditos. Detalle de las actividades de industria y construcción / *Lending and doubtful lending to finance the productive activity of the corporations and individual entrepreneurs that receive the credit. Breakdown of industry and construction*

- 4.23 Total entidades de crédito / *Total* 95
- 4.24 Entidades de depósito / *Deposit-taking institutions* 96
- 4.27 Establecimientos financieros de crédito / *Specialised credit institutions* 97

Créditos y depósitos de las entidades de depósito a los sectores "Administraciones públicas" y "Otros sectores residentes" / *Deposit-taking institutions lending and deposits to general government and other resident sectors*

- 4.28 Detalle por provincias. Resumen / *Breakdown by province. Summary* 98
- 4.29 Detalle por Comunidades Autónomas. Resumen / *Breakdown by regional (autonomous) government. Summary* 99
- 4.30 Detalle del crédito por Comunidades Autónomas / *Credit breakdown by regional (autonomous) government* 100
- 4.31 Detalle de los depósitos por Comunidades Autónomas / *Deposits breakdown by regional (autonomous) government* 101

Pasivos de las entidades de crédito, por grupos de entidades / *Credit institutions liabilities, by group of institutions*

4.32	Frente a «Administraciones públicas» y «Otros sectores residentes» / <i>Vis-à-vis general government and other resident sectors</i>	103
------	---	-----

C) Cuenta de resultados / *Profit and loss account*

4.B	Entidades de depósito. Resumen / <i>Deposit-taking institutions. Summary</i>	104
4.36	Estructura de la cuenta / <i>Profit and loss account structure</i>	105
4.37	Productos financieros / <i>Interest income</i>	105
4.38	Costes financieros / <i>Interest expenses</i>	106
4.39	Detalle de productos de la cartera de valores y coste financiero de empréstitos y otros valores negociables y financiaciones subordinadas / <i>Income from securities portfolio and financial cost of issues and other marketable securities and subordinated financing</i>	106
4.40	Otros productos y gastos ordinarios / <i>Non-interest income</i>	107
4.41	Estructura de la cuenta de resultados de las entidades de depósito residentes y sucursales en el extranjero / <i>Structure of the profit and loss account of resident deposit-taking institutions and branches abroad</i>	107

D) Cuadros complementarios / *Supplementary tables*

ENTIDADES DE CRÉDITO / *CREDIT INSTITUTIONS*

4.45	Número de entidades / <i>Number of institutions</i>	108
4.46	Número de empleados / <i>Number of employees</i>	108
4.47	Número de oficinas operativas y de representación de las entidades de crédito residentes y del Banco de España / <i>Number of branches and representative offices of resident credit institutions and Banco de España</i>	109
4.48	Número de oficinas por Comunidades Autónomas / <i>Number of branches by regional (autonomous) government</i>	110
4.49	Número de oficinas por provincias / <i>Number of branches by province</i>	111

E) Balances de los componentes de las entidades de crédito / *Balance sheets of the institutional groupings of credit institutions*

ENTIDADES DE DEPÓSITO / *DEPOSIT-TAKING INSTITUTIONS*

4.51	Activo / <i>Assets</i>	112
4.52	Pasivo / <i>Liabilities</i>	112
4.53	Crédito. Otros sectores residentes / <i>Lending. Other resident sectors</i>	113
4.54	Activo. Valores / <i>Assets. Securities</i>	113
4.55	Pasivo. Otros sectores residentes / <i>Liabilities. Other resident sectors</i>	114
4.56	Activos no sectorizados / <i>Unsectorised assets</i>	114
4.57	Capital y reservas / <i>Capital and reserves</i>	115
4.58	Pasivos no sectorizados / <i>Unsectorised liabilities</i>	115

ESTABLECIMIENTOS FINANCIEROS DE CRÉDITO / *SPECIALISED CREDIT INSTITUTIONS*

4.81	Activo / <i>Assets</i>	116
4.82	Pasivo / <i>Liabilities</i>	116
4.83	Crédito. Otros sectores residentes / <i>Lending. Other resident sectors</i>	117
4.84	Activos no sectorizados / <i>Unsectorised assets</i>	117
4.85	Capital y reservas / <i>Capital and reserves</i>	118
4.86	Pasivos no sectorizados / <i>Unsectorised liabilities</i>	118

Notas a los cuadros del capítulo 4 / <i>Notes to the tables of chapter 4</i>		119
--	--	-----

**A) Conciliación entre el balance financiero de las CFEE y el balance según los estados de la zona del euro (caso de IFM) o los balances oficiales (caso de IF no M) /
Reconciliation between the financial balance sheet according to the FASE and according to the euro area returns (in case of MFIs) and official balance sheets (in case of non MFIs)**

- 5.A Activo / Assets 126
- 5.B Pasivo / Liabilities 128

B) Balance agregado / Aggregated balance sheet

- 5.1 Activos financieros = pasivos más activos financieros netos. Valores absolutos / *Financial assets=liabilities plus net financial assets. Absolute values* 130
- 5.2 Activos financieros = pasivos más activos financieros netos. Estructura / *Financial assets=liabilities plus net financial assets. Structure* 131

A) Conciliación entre el balance financiero de las CFEE y el balance según los estados de la zona del euro / Reconciliation between the financial balance sheet according to the FASE and according to euro area returns

- 6.A Activo / Assets 134
- 6.B Pasivo / Liabilities 136

B) Balance según los estados de la zona del euro / Balance sheet according to the euro area returns

- 6.C Balance. Detalle por instituciones / *Balance sheet by institutional grouping* 138
- 6.1 Activo. Resumen / *Assets. Summary* 142
- 6.2 Pasivo. Resumen / *Liabilities. Summary* 142
- 6.3 Activo. Residentes en España / *Assets. Domestic* 143
- 6.4 Activo. Residentes en España: detalle de valores distintos de acciones y participaciones / *Assets. Domestic. Debt securities* 143
- 6.5 Activo. Residentes en otros países de la zona del euro / *Assets. Other euro area countries* 144
- 6.6 Activo. Residentes en otros países de la zona del euro: detalle de valores distintos de acciones y participaciones / *Assets. Other euro area countries. Debt securities* 144
- 6.7 Pasivo. Depósitos de los residentes en España por sectores y detalle por instrumentos de los depósitos de otras AAPP / *Liabilities. Domestic. Deposits by sector, with deposits of other general government by instrument* 145
- 6.8 Pasivo. Depósitos de los residentes en España: detalle de otros sectores residentes / *Liabilities. Domestic deposits: other resident sectors* 145
- 6.9 Pasivo. Depósitos de residentes en otros países de la zona del euro por sectores y detalle por instrumentos de los depósitos de otras AAPP / *Liabilities. Deposits of other euro area countries by sector, with deposits of other general government by instrument* 146
- 6.10 Pasivo. Depósitos de residentes en otros países de la zona del euro: detalle de otros sectores residentes / *Liabilities. Deposits of other euro area countries. Other resident sectors* 146
- 6.11 Activo. Resto del mundo / *Assets. Rest of the world* 147
- 6.12 Pasivo. Resto del mundo y otros pasivos: total y algunos detalles / *Liabilities. Rest of the world and not allocated* 147

Notas a los cuadros del capítulo 6 / *Notes to the tables of chapter 6* 148

A) Conciliación entre el balance financiero de las CFEE y el balance según los estados de la zona del euro / *Reconciliation between the financial balance sheet according to the FASE and according to euro area returns*

- 7.A Activo / *Assets* 150
- 7.B Pasivo / *Liabilities* 152

B) Balance según los estados de la zona del euro / *Balance sheet according to the euro area returns*

- 7.C Balance / *Balance* 154
- 7.1 Activo. Resumen / *Assets. Summary* 157
- 7.2 Pasivo. Resumen / *Liabilities. Summary* 157
- 7.3 Activo. Residentes en España / *Assets. Domestic* 158
- 7.4 Activo. Residentes en España: detalle de valores distintos de acciones y participaciones / *Assets. Domestic. Securities other than shares* 158
- 7.5 Activo. Residentes en otros países de la zona del euro / *Assets. Other euro area countries* 159
- 7.6 Activo. Residentes en otros países de la zona del euro: detalle de valores distintos de acciones y participaciones / *Assets. Other euro area countries. Securities other than shares* 159
- 7.7 Pasivo. Depósitos de los residentes en España por sectores y detalle por instrumentos de los depósitos de otras AAPP / *Liabilities. Domestic deposits by sector with deposits of other general government by instrument* 160
- 7.8 Pasivo. Depósitos de los residentes en España: detalle de otros sectores residentes / *Liabilities. Domestic deposits. Other resident sectors* 160
- 7.9 Pasivo. Depósitos de los residentes en otros países de la zona del euro: por sectores y detalle por instrumentos de los depósitos de otras AAPP / *Liabilities. Deposits of other euro area countries by sector, with deposits of other general government by instrument* 161
- 7.10 Pasivo. Depósitos de los residentes en otros países de la zona del euro: detalle de otros sectores residentes / *Liabilities. Deposits of other euro area countries. Other resident sectors* 161
- 7.11 Activo. Resto del mundo y detalle de otros activos / *Assets. Rest of the world and remaining assets* 162
- 7.12 Pasivo. Resto del mundo y detalle de otros pasivos / *Liabilities. Rest of the world and not classified by residence of holder* 162
- 7.13 Balance del Banco de España. Resumen por sectores / *Balance sheet. Summary by sector* 163
- 7.14 Billetes denominados en pesetas en circulación. Detalle por denominación de los billetes / *Peseta banknotes in circulation. Breakdown by denomination* 163
- 7.15 Monedas denominadas en pesetas en circulación. Detalle por denominación de las monedas / *Peseta coins in circulation. Breakdown by coin denomination* 164
- 7.16 Billetes distribuidos menos billetes retirados por el Banco de España y billetes denominados en pesetas no retornados. Detalle por denominación de los billetes de euro / *Banknotes distributed less banknotes withdrawn by the Banco de España and unreturned peseta banknotes. Breakdown of euro banknotes by denomination* 164
- 7.17 Monedas denominadas en euro puestas en circulación por el Banco de España y monedas denominadas en pesetas no retornadas. Detalle por denominación de las monedas de euro / *Euro coins placed in circulation by the Banco de España and unreturned peseta coins. Breakdown of euro coins by denomination* 165

Notas a los cuadros del capítulo 7 / *Notes to the tables of chapter 7* 166

A) Conciliación entre el balance financiero de las CFEE y el balance según los estados de la zona del euro / *Reconciliation between the financial balance sheet according to the FASE and according to euro area returns*

- 8.A Activo / *Assets* 172
- 8.B Pasivo / *Liabilities* 176

B) Balance agregado de las OIFM según los estados de la zona del euro / *Aggregated balance sheet according to the euro area returns*

- 8.C Balance. Detalle por instituciones / *Balance sheet by institutional grouping* 180
- 8.1 Activo=pasivo de las OIFM por instituciones / *Assets=Liabilities of other MFIs by institution* 185
- 8.2 Activo. Resumen / *Assets. Summary* 185
- 8.3 Pasivo. Resumen / *Liabilities. Summary* 186
- 8.4 Activo. Residentes en España / *Assets. Domestic* 186
- 8.5 Activo. Residentes en España: detalle de valores distintos de acciones y participaciones / *Assets. Domestic. Debt securities* 187
- 8.6 Activo. Residentes en otros países de la zona del euro / *Assets. Other euro area countries* 187
- 8.7 Activo. Residentes en otros países de la zona del euro: detalle de valores distintos de acciones y participaciones / *Assets. Other euro area countries: Debt securities* 188
- 8.8 Pasivo. Depósitos de los residentes en España por sectores y detalle por instrumentos de los depósitos de otras AAPP / *Liabilities. Domestic deposits by sector, with deposits of other general government by instrument* 188
- 8.9 Pasivo. Depósitos de los residentes en España: detalle de otros sectores residentes / *Liabilities: domestic deposits. Other resident sectors* 189
- 8.10 Pasivo. Depósitos de residentes en otros países de la zona del euro por sectores y detalle por instrumentos de los depósitos de otras AAPP / *Liabilities. Deposits of other euro area countries by sector, with deposits of other general government by instrument* 189
- 8.11 Pasivo. Depósitos de residentes en otros países de la zona del euro: detalle de otros sectores residentes / *Liabilities. Deposits of other euro area countries. Other resident sectors* 190
- 8.12 Activo. Resto del mundo / *Assets. Rest of the world* 190
- 8.13 Pasivo. Resto del mundo y rúbricas no clasificadas: total y algunos detalles / *Liabilities. Rest of the world and not allocated* 191

C) Detalles del activo y del pasivo de las OIFM / *Breakdown of assets and liabilities of other MFIs*

- 8.21 Préstamos y créditos concedidos por las OIFM y depósitos en estas, de las AAPP residentes en España, por instituciones / *Loans to/deposits held by general government from/with other MFIs, by institutional grouping* 191
- 8.22 Préstamos y créditos concedidos por las OIFM y depósitos en estas, de otros sectores residentes en España, por instituciones / *Loans to/deposits held by other resident sectors from/with other MFIs, by institutional grouping* 192
- 8.25 Préstamos y créditos concedidos por las OIFM y depósitos en estas, de las AAPP, por subsectores / *Loans to / deposits held by general government from / with other MFIs, by sub-sector* 192
- 8.26 Préstamos y créditos de las OIFM a otros sectores residentes en España, por subsectores / *Other MFIs loans to other resident in Spain sectors, by sub-sector* 193

- 8.27 Detalle de los préstamos y créditos concedidos por las OIFM a los hogares / *Other MFIs loans and credits to households* 193
- 8.28 Depósitos en las OIFM de otros sectores residentes en España, por subsectores / *Deposits held by other resident in Spain sectors with other MFIs, by sub-sector* 194
- 8.29 Depósitos en las OIFM de sociedades no financieras y hogares e ISFLSH residentes en España, por naturaleza / *Deposits held by non-financial corporations, households and NPISH resident in Spain, by type* 194
- 8.30 Depósitos en las OIFM de sociedades no financieras, hogares e ISFLSH residentes en España, por naturaleza. Detalle / *Breakdown of deposits held by non-financial corporations, households and NPISH resident in Spain, by type* 195
- 8.31 Detalle por países de los principales activos y pasivos, de las OIFM / *Main assets and liabilities of other MFIs, by country* 196
- 8.32 Detalle por monedas de los principales activos y pasivos, de las OIFM / *Main assets and liabilities of other MFIs, by currency* 197

D) Balances de los componentes de las OIFM / *Balance sheet of the institutional groupings of other MFIs*

ENTIDADES DE CRÉDITO / *CREDIT INSTITUTIONS*

- 8.D Balance de las entidades de crédito. Detalle por entidades / *Balance sheet of credit institutions by institutional grouping* 198
 - 8.41 Activo. Resumen / *Assets. Summary* 201
 - 8.42 Pasivo. Resumen / *Liabilities. Summary* 201
 - 8.43 Activo. Residentes en España / *Assets. Domestic* 202
 - 8.44 Pasivo. Depósitos de los residentes en España, por sectores, y detalle por instrumentos de los depósitos de otros sectores residentes / *Liabilities. Domestic deposits by sector and deposits of other resident sectors by instrument* 202
- Reservas mínimas a que están sujetas las entidades de crédito / *Minimum reserves to be held by credit institutions*
- 8.E Apéndice al balance. Determinación de los pasivos de las entidades de crédito sujetas a reservas mínimas / *Appendix to the balance sheet. Determination of credit institutions' liabilities subject to minimum reserves (reserve base)* 203
 - 8.45 Pasivos computables en el coeficiente de reservas mínimas de la zona del euro / *Reserve base for the ESCB's minimum reserve system* 204

ENTIDADES DE DEPÓSITO / *DEPOSIT-TAKING INSTITUTIONS*

- 8.51 Activo. Resumen / *Assets. Summary* 204
- 8.52 Pasivo. Resumen / *Liabilities. Summary* 205
- 8.53 Activo. Residentes en España / *Assets. Domestic* 205
- 8.54 Pasivo. Depósitos de los residentes en España, por sectores, y detalle por instrumentos de los depósitos de otros sectores residentes / *Liabilities. Domestic deposits by sector and deposits of other resident sectors by instrument* 206

ESTABLECIMIENTOS FINANCIEROS DE CRÉDITO (EFC) / *SPECIALISED CREDIT INSTITUTIONS*

- 8.81 Activo. Resumen / *Assets. Summary* 206
- 8.82 Pasivo. Resumen / *Liabilities. Summary* 207
- 8.83 Activo. Residentes en España / *Assets. Domestic* 207
- 8.84 Pasivo. Depósitos de los residentes en España, por sectores, y detalle por instrumentos de los depósitos de otros sectores residentes / *Liabilities.*

Domestic deposits by sector and deposits of other resident sectors by instrument 208

FONDOS DEL MERCADO MONETARIO / MONEY MARKET FUNDS

8.F Balance / *Balance sheet* 209

8.91 Balance. Resumen / *Balance sheet. Summary* 211

8.92 Activo. Residentes en España / *Assets. Domestic* 211

Notas a los cuadros del capítulo 8 / *Notes to the tables of chapter 8* 212

CAPITULO 9 INSTITUCIONES FINANCIERAS NO
MONETARIAS, EXCEPTO EMPRESAS DE
SEGUROS Y FONDOS DE PENSIONES
*CHAPTER 9 NON-MONETARY FINANCIAL
INSTITUTIONS, EXCEPT INSURANCE
CORPORATIONS AND PENSION FUNDS*

A) Total sector / Total sector

Conciliación entre los balances financieros de las CFEE y los balances oficiales /
*Reconciliation between the financial balance sheets according to the fase and the
official balance sheets*

9.A Activo / *Assets* 216

9.B Pasivo / *Liabilities* 217

Balances / *Balance sheets*

9.1 Activo y pasivo. Valoración de activos financieros y pasivos según SEC 95 /
*Assets and liabilities. Valuation of financial assets and liabilities in accordance
with the ESA 95* 218

**B) Subsector «Otros intermediarios financieros» / Sub-sector other financial
intermediaries**

Conciliación entre los balances financieros de las CFEE y los balances oficiales /
*Reconciliation between the financial balance sheets according to the FASE and the
official balance sheets*

9.C Activo / *Assets* 219

9.D Pasivo / *Liabilities* 220

Balances / *Balance sheets*

9.11 Balances oficiales. Total activo y pasivo por agrupaciones institucionales /
Official balance sheets. Total assets and liabilities by institutional groupings
221

9.12 Activo y pasivo. Valoración de activos financieros y pasivos según SEC 95 /
*Assets and liabilities. Valuation of financial assets and liabilities in accordance
with the ESA 95* 221

SUBSECTOR «OTROS INTERMEDIARIOS FINANCIEROS»: AGENTE INSTITUCIONES
DE INVERSIÓN COLECTIVA EN VALORES MOBILIARIOS (EXCEPTO FONDOS DEL
MERCADO MONETARIO) / *SUB-SECTOR OTHER FINANCIAL INTERMEDIARIES:
AGENT PORTFOLIO INVESTMENT INSTITUTIONS (EXCEPT MONEY MARKET
FUNDS)*

Conciliación entre los balances financieros de las CFEE y los balances oficiales /
*Reconciliation between the financial balance sheets according to the FASE and the
official balance sheets*

9.E Activo y pasivo / *Assets and liabilities* 222

Balances / *Balance sheets*

- 9.21 Activo y pasivo. Valoración de activos financieros y pasivos según SEC 95 / *Assets and liabilities. Valuation of financial assets and liabilities in accordance with the ESA 95* 223
- 9.22 Activos financieros. Sociedades no financieras y Administraciones Públicas / *Financial assets. Non-financial corporations and General Government* 223
- 9.23 Activos financieros. Instituciones financieras y resto del mundo / *Financial assets. Financial institutions and Rest of the world* 224
- 9.24 Pasivos por tenedores. Valoración de pasivos según SEC 95 / *Liabilities by sector. Valuation of liabilities in accordance with the ESA 95* 224

SUBSECTOR «OTROS INTERMEDIARIOS FINANCIEROS»: AGENTE SOCIEDADES DE VALORES / SUB-SECTOR OTHER FINANCIAL INTERMEDIARIES: AGENT SECURITIES-DEALER COMPANIES

Balances / Balance sheets

- 9.31 Activo y pasivo. Valoración de activos financieros y pasivos según SEC 95 / *Assets and liabilities. Valuation of financial assets and liabilities in accordance with ESA 95* 225
- 9.32 Activos financieros. Detalle / *Financial assets. Breakdown by institutional sectors* 225

C) Subsector «Auxiliares financieros» / Sub-sector financial auxiliaries

Conciliación entre los balances financieros de las CFEE y los balances oficiales / Reconciliation between the financial balance sheets according to the fase and the official balance sheets

- 9.F Activo / *Assets* 226
- 9.G Pasivo / *Liabilities* 227

Balances / Balance sheets

- 9.41 Balances oficiales. Total activo y pasivo por agrupaciones institucionales / *Official balance sheets. Total assets and liabilities by institutional grouping* 228
- 9.42 Activo y pasivo. Valoración de activos financieros y pasivos según SEC 95 / *Assets and liabilities. Valuation of financial assets and liabilities in accordance with the ESA 95* 228

SUBSECTOR «AUXILIARES FINANCIEROS»: AGENTE SOCIEDADES DE TASACIÓN / SUB-SECTOR FINANCIAL AUXILIARIES: AGENT APPRAISAL COMPANIES

Datos de actividad de las tasadoras / Appraisal activity information

- 9.50 Distribución de tasaciones: número de tasaciones / *Breakdown of appraisals: number of appraisals* 229
- 9.51 Distribución de tasaciones: importe de tasaciones / *Breakdown of appraisals: amount of appraisals* 230
- 9.52 Distribución de tasaciones: superficie utilizable. Tasaciones de bienes inmuebles / *Breakdown of appraisals: usable area. Property appraisals* 231
- 9.53 Distribución de tasaciones de bienes inmuebles: valor medio del m2 / *Breakdown of property appraisals: average value of m2* 232
- 9.54 Distribución de la clientela y finalidad de las tasaciones: número de tasaciones / *Breakdown of customers and appraisal purpose: number of appraisals* 232
- 9.55 Distribución de la clientela y finalidad de las tasaciones: importe de tasaciones / *Breakdown of customers and appraisal purpose: amount of appraisals* 233

- 9.56 Distribución geográfica de las tasaciones de inmuebles: número de tasaciones e importe / *Geographic distribution of property appraisals: number of appraisals and amount* 233
- 9.57 Distribución geográfica de las tasaciones de viviendas: número de tasaciones e importe / *Geographic breakdown of housing appraisals: number of appraisals and amount* 234
- 9.58 Distribución geográfica de las tasaciones de inmuebles por Comunidades Autónomas: número de tasaciones / *Geographic breakdown of property appraisals by Regional (Autonomous) Government: number of appraisals* 234
- 9.59 Distribución geográfica de las tasaciones de inmuebles por Comunidades Autónomas: importe / *Geographic breakdown of property appraisals by Regional (Autonomous) Government: amount* 235
- 9.60 Distribución geográfica de las tasaciones de viviendas por Comunidades Autónomas: número de tasaciones / *Geographic breakdown of housing appraisals by Regional (Autonomous) Government: number of appraisals* 235
- 9.61 Distribución geográfica de las tasaciones de viviendas por Comunidades Autónomas: importe / *Geographic breakdown of housing appraisals by Regional (Autonomous) Government: amount* 236

Información contable / *Account information*

- 9.62 Balance e información complementaria / *Balance sheet and supplementary information* 236
- 9.63 Cuenta de resultados / *Profit and loss account* 237

Notas a los cuadros de las sociedades de tasación / *Notes to the tables of appraisal companies* 238

CAPITULO 10 EMPRESAS DE SEGUROS Y
FONDOS DE PENSIONES
*CHAPTER 10 INSURANCE CORPORATIONS
AND PENSION FUNDS*

**A) Conciliación entre los balances financieros de las CFEE y los balances oficiales /
*Reconciliation between the financial balance sheets according to the FASE and the
official balance sheets***

- 10.A Activo / *Assets* 240
- 10.B Pasivo / *Liabilities* 242

B) Balances / *Balance sheets*

- 10.1 Balance y provisiones técnicas por grupos de agentes que componen el sector. / *Balance sheet and technical provisions detailed by agents making up the sector* 244
- 10.2 Detalles del activo y del pasivo / *Breakdown of assets and of liabilities* 244
- 10.3 Empresas de seguros privados. Detalles del activo y del pasivo / *Private insurance corporations. Breakdown of assets and of liabilities* 245
- 10.4 Mutualidades de previsión social. Detalles del activo y del pasivo / *Non-profit insurance entities. Breakdown of assets and of liabilities* 245
- 10.5 Consorcio de compensación de seguros. Detalles del activo y del pasivo / *Insurance Compensation Consortium. Breakdown of assets and of liabilities* 246
- 10.6 Fondos de pensiones externos (Ley 8/1987). Detalles del activo y del pasivo / *External pension funds (Law 8/1987). Breakdown of assets and of liabilities* 246

CAPITULO 11 ADMINISTRACIONES PÚBLICAS
CHAPTER 11 GENERAL GOVERNMENT

Nota introductoria a los cuadros del capítulo 11 y otras estadísticas sobre administraciones públicas / *a Contents of the tables of chapter 11 and other general government statistics* 248

A) Protocolo de déficit excesivo / *Excessive deficit procedure*

- 11.1 Capacidad (+) o Necesidad (-) de financiación. Valores absolutos / *Net lending (+) or net borrowing (-). Absolute values* 249

- 11.2 Capacidad (+) o Necesidad (-) de financiación. Porcentajes del PIB pm / *Net lending (+) or net borrowing (-). As a percentage of GDP mp* 249
- 11.3 Pasivos en circulación y deuda según el Protocolo de Déficit excesivo. Valores absolutos / *Liabilities outstanding and debt according to the excessive deficit procedure. Absolute values* 250
- 11.4 Pasivos en circulación y deuda según el Protocolo de Déficit excesivo. Porcentajes del PIB pm / *Liabilities outstanding and debt according to the excessive deficit procedure. As a percentage of GDP mp* 250
- 11.5 Conciliación entre la necesidad de financiación y la variación de la deuda elaborada según la metodología del Protocolo de Déficit Excesivo. Valores absolutos / *Reconciliation between net borrowing and the change in debt according to the excessive deficit procedure. Absolute values* 251
- 11.6 Conciliación entre la necesidad de financiación y la variación de la deuda elaborada según la metodología del Protocolo de Déficit Excesivo. Porcentajes del PIB pm / *Reconciliation between net borrowing and the change in debt according to the excessive deficit procedure. As a percentage of GDP mp* 251
- 11.7 Adquisición neta de activos financieros / *Net acquisition of financial assets* 252
- 11.8 Deuda por instrumentos / *Debt by instrument* 252
- 11.9 Deuda por sectores de contrapartida y monedas / *Debt by counterpart sector and currency* 253

B) Deuda de las empresas públicas / *Debt of public enterprise*

- 11.10 Deuda por administraciones propietarias / *Debt by owner government sector* 253

Notas a los cuadros del capítulo 11 / *Notes to the tables of chapter 11* 254

CAPITULO 12 ADMINISTRACIÓN CENTRAL Y ADMINISTRACIONES DE SEGURIDAD SOCIAL
CHAPTER 12 CENTRAL GOVERNMENT AND SOCIAL SECURITY FUNDS

Nota introductoria a los cuadros del capítulo 12 y otras estadísticas sobre Administración Central y Administraciones de Seguridad Social / *a Contents of the tables of chapter 12 and other statistics for central government and social security funds* 256

ADMINISTRACIÓN CENTRAL / *CENTRAL GOVERNMENT*

A) Protocolo de déficit excesivo / *Excessive deficit procedure*

- 12.1 Capacidad (+) o Necesidad (-) de financiación y pasivos en circulación. Valores absolutos / *Net lending (+) or net borrowing (-) and liabilities outstanding. Absolute values* 257
- 12.2 Capacidad (+) o Necesidad (-) de financiación y pasivos en circulación. Porcentajes del PIB pm / *Net lending (+) or net borrowing (-) and liabilities outstanding. As a percentage of GDP mp* 257
- 12.3 Conciliación entre la necesidad de financiación y la variación de la deuda elaborada según la metodología del Protocolo de Déficit Excesivo. Valores absolutos / *Reconciliation between net borrowing and the change in debt according to the methodology of the excessive deficit procedure. Absolute values* 258
- 12.4 Conciliación entre la necesidad de financiación y la variación de la deuda elaborada según la metodología del Protocolo de Déficit Excesivo. Porcentajes del PIB pm / *Reconciliation between net borrowing and the change in debt according to the methodology of the excessive deficit procedure. As a percentage of GDP mp* 258
- 12.5 Adquisición neta de activos financieros / *Net acquisition of financial assets* 259
- 12.6 Deuda por instrumentos / *Total central government. Debt by instrument* 259
- 12.7 Estado: Deuda por instrumentos / *State. Debt by instrument* 260
- 12.8 Otras unidades institucionales que se clasifican como Administración Central: Deuda por instrumentos / *Other units classified as central government. Debt by instrument* 260

B) Deuda de las empresas públicas / *Public enterprise debt*

12.9 Deuda por empresas / *Debt by enterprise* 261

C) Detalles complementarios / *Supplementary information*

12.10 Relaciones España - Unión Europea / *Flows between Spain and EU* 261

ADMINISTRACIONES DE SEGURIDAD SOCIAL / *SOCIAL SECURITY FUNDS*

D) Protocolo de déficit excesivo / *Excessive deficit procedure*

- 12.11 Capacidad (+) o Necesidad (-) de financiación y pasivos en circulación. Valores absolutos / *Net lending (+) or net borrowing (-) and liabilities outstanding. Absolute values* 262
- 12.12 Capacidad (+) o Necesidad (-) de financiación y pasivos en circulación. Porcentajes del PIB pm / *Net lending (+) or net borrowing (-) and liabilities outstanding. As a percentage of GDP mp* 262
- 12.13 Conciliación entre la necesidad de financiación y la variación de la deuda elaborada según la metodología del Protocolo de Déficit Excesivo. Valores absolutos / *Reconciliation between net borrowing and the change in debt according to the excessive deficit procedure. Absolute values* 263
- 12.14 Conciliación entre la necesidad de financiación y la variación de la deuda elaborada según la metodología del Protocolo de Déficit Excesivo. Porcentajes del PIB pm / *Reconciliation between net borrowing and change in debt according to the methodology of the excessive deficit procedure. As a percentage of GDP mp* 263
- 12.15 Adquisición neta de activos financieros / *Net acquisition of financial assets* 264
- 12.16 Deuda por instrumentos / *Debt by instrument* 264

Notas a los cuadros del capítulo 12 / *Notes to the tables of chapter 12* 265

**CAPITULO 13 COMUNIDADES AUTÓNOMAS
CHAPTER 13 REGIONAL AUTONOMOUS
GOVERNMENTS**

Nota introductoria a los cuadros del capítulo 13 y otras estadísticas sobre Comunidades Autónomas / *a Contents of the tables of Chapter 13 and other statistics on regional (autonomous) governments* 268

A) Protocolo de déficit excesivo / *Excessive deficit procedure*

- 13.1 Capacidad (+) o Necesidad (-) de financiación y pasivos en circulación. Valores absolutos / *Net lending (+) or net borrowing (-) and liabilities outstanding. Absolute values* 269
- 13.2 Capacidad (+) o Necesidad (-) de financiación y pasivos en circulación. Porcentajes del PIB pm / *Net lending (+) or net borrowing (-) and liabilities outstanding. As a percentage of GDP mp* 269
- 13.3 Conciliación entre la necesidad de financiación y la variación de la deuda elaborada según la metodología del Protocolo de Déficit Excesivo. Valores absolutos / *Reconciliation between net borrowing and the change in debt according to the methodology of the excessive deficit procedure. Absolute values* 270
- 13.4 Conciliación entre la necesidad de financiación y la variación de la deuda elaborada según la metodología del Protocolo de Déficit Excesivo. Porcentajes del PIB pm / *Reconciliation between net borrowing and the change in debt according to the methodology of the excessive deficit procedure. As a percentage of GDP mp* 270
- 13.5 Adquisición neta de activos financieros / *Net acquisition of financial assets* 271
- 13.6 Deuda. Resumen general / *Debt. General summary* 272
- 13.7 Deuda por instrumentos / *Debt by instrument* 273
- 13.8 Deuda por agrupaciones institucionales / *Debt by institutional grouping* 273

- 13.9 Deuda por Comunidades Autónomas. Valores absolutos / *Debt by regional (autonomous) government. Absolute values* 274
- 13.10 Deuda por Comunidades Autónomas. Ratio deuda / PIB / *Debt by regional (autonomous) government. Debt/GDP ratio* 274

B) Deuda de las empresas públicas / *Public enterprise debt*

- 13.11 Por Comunidades Autónomas propietarias. Valores absolutos / *By owner regional (autonomous) government. Absolute values* 275
- 13.12 Por Comunidades Autónomas propietarias. Ratio deuda / PIB / *By owner regional (autonomous) government. Debt/GDP ratio.* 275

Notas a los cuadros del capítulo 13 / *Notes to the tables of chapter 13* 276

CAPITULO 14 CORPORACIONES LOCALES
CHAPTER 14 LOCAL GOVERNMENTS

Nota introductoria a los cuadros del capítulo 14 y otras estadísticas sobre corporaciones locales / *a Contents of the tables of chapter 14 and other local government statistics* 280

A) Protocolo de déficit excesivo / *Excessive deficit procedure*

- 14.1 Capacidad (+) o Necesidad (-) de financiación y pasivos en circulación. Valores absolutos / *Net lending (+) or net borrowing (-) and liabilities outstanding. Absolute values* 281
- 14.2 Capacidad (+) o Necesidad (-) de financiación y pasivos en circulación. Porcentajes del PIB pm / *Net lending (+) or net borrowing (-) and liabilities outstanding. As a percentage of GDP mp* 281
- 14.3 Conciliación entre la necesidad de financiación y la variación de la deuda elaborada según la metodología del Protocolo de Déficit Excesivo. Valores absolutos / *Reconciliation between net borrowing and the change in debt according to the methodology of the excessive deficit procedure. Absolute values* 282
- 14.4 Conciliación entre la necesidad de financiación y la variación de la deuda elaborada según la metodología del Protocolo de Déficit Excesivo. Porcentajes del PIB pm / *Reconciliation between net borrowing and the change in debt according to the methodology of the excessive deficit procedure. As a percentage of GDP mp* 282
- 14.5 Adquisición neta de activos financieros / *Net acquisition of financial assets* 283
- 14.6 Deuda. Resumen general / *Debt. General summary* 284
- 14.7 Deuda por instrumentos / *Debt by instrument* 285
- 14.8 Deuda por tipos de Corporaciones Locales: Valores absolutos y ratio deuda / PIB / *Debt by type of local government. Absolute values and debt/GDP ratio* 285

Notas a los cuadros del capítulo 14 / *Notes to the tables of chapter 14* 286

CAPITULO 15 SOCIEDADES NO FINANCIERAS:
SÍNTESIS DE LA INFORMACIÓN RECOPIADA
POR LA CENTRAL DE BALANCES
*CHAPTER 15 NON FINANCIAL
CORPORATIONS: SUMMARY INFORMATION
COMPILED BY THE CENTRAL BALANCE SHEET
DATA OFFICE*

A) Resumen / *Summary*

- 15.A Total sociedades no financieras existentes en España y empresas disponibles en las bases de datos de la Central de Balances / *Spanish non-financial corporations and non-financial corporations available in the database of the Central Balance Sheet Data Office (CB)* 288
- 15.B Total empleados en las sociedades no financieras existentes en España y en las empresas disponibles en las bases de datos de la Central de Balances / *Employees in Spanish non-financial corporations and employees in non-financial corporations available in the database of the Central Balance Sheet Data Office (CB)* 289
- 15.C Balance, cuenta de resultados y ratios / *Balance sheet, profit and loss account and ratios* 290

B) Cuenta de resultados / *Profit and loss account*

Principales rúbricas. total empresas / *Main items. total non-financial corporations*

15.1	Base de datos anual (CBA) / <i>Annual database (CBA)</i>	291
15.2	Base de datos trimestral (CBT). Tasas / <i>Quarterly database (CBQ)</i>	291
15.3	Base de datos trimestral (CBT). Tasas interanuales de trimestres acumulados / <i>Quarterly database (CBQ.) Cumulative quarter year-on-year rates</i>	292

Principales rúbricas. sector industria / *Main items. industry corporations*

15.4	Base de datos anual (CBA) / <i>Annual database (CBA)</i>	292
15.5	Base de datos trimestral (CBT) / <i>Quarterly database (CBQ)</i>	293
15.6	Base de datos trimestral (CBT). Tasas interanuales de trimestres acumulados / <i>Quarterly database (CBQ.) Cumulative quarter year-on-year rates</i>	293

C) Ratios significativas / *Profitability ratios*

R.1. Rentabilidad ordinaria del activo neto / *R.1. Ordinary return on net assets*

15.7	Base de datos anual (CBA) / <i>Annual database (CBA)</i>	294
15.8	Base de datos trimestral (CBT) / <i>Quarterly database (CBQ)</i>	294
15.9	Base de datos trimestral (CBT). Tasas interanuales de trimestres acumulados / <i>Quarterly database (CBQ.) Cumulative quarter year-on-year rates</i>	295

R.2. Intereses por financiación recibida sobre recursos ajenos con coste (operaciones vivas) / *R.2. Interest on borrowed funds (outstanding operations) / Interest-bearing borrowing*

15.10	Base de datos anual (CBA) / <i>Annual database (CBA)</i>	295
15.11	Base de datos trimestral (CBT) / <i>Quarterly database (CBQ)</i>	296
15.12	Base de datos trimestral (CBT). Tasas interanuales de trimestres acumulados / <i>Quarterly database (CBQ.) Cumulative quarter year-on-year rates</i>	296

R.3. Rentabilidad ordinaria de los recursos propios / *R.3. Ordinary return on equity*

15.13	Base de datos anual (CBA) / <i>Annual database (CBA)</i>	297
15.14	Base de datos trimestral (CBT) / <i>Quarterly database (CBQ)</i>	297
15.15	Base de datos trimestral (CBT). Tasas interanuales de trimestres acumulados / <i>Quarterly database (CBQ.) Cumulative quarter year-on-year rates</i>	298

R.4. Diferencia rentabilidad - coste financiero (R.1-R.2) / *R.4. Spread return on investment - cost debt (R.1-R.2)*

15.16	Base de datos anual (CBA) / <i>Annual database (CBA)</i>	298
15.17	Base de datos trimestral (CBT) / <i>Quarterly database (CBQ)</i>	299
15.18	Base de datos trimestral (CBT). Tasas interanuales de trimestres acumulados / <i>Quarterly database (CBQ.) Cumulative quarter year-on-year rates</i>	299

R.5. Margen de explotación (REB/producción) / *R.5. Operating margin (Gross operating profit / Output)*

15.19	Base de datos anual (CBA) / <i>Annual database (CBA)</i>	300
15.20	Base de datos trimestral (CBT) / <i>Quarterly database (CBQ)</i>	300
15.21	Base de datos trimestral (CBT). Tasas interanuales de trimestres acumulados / <i>Quarterly database (CBQ.) Cumulative quarter year-on-year rates</i>	301

E.1. Endeudamiento, RAC/AN (precios corrientes; saldo final) / *E.1. Debt ratio (Current prices; end-of-year balance)*

15.22	Base de datos anual (CBA) / <i>Annual database (CBA)</i>	301
15.23	Base de datos trimestral (CBT) / <i>Quarterly database (CBQ)</i>	302

Notas a los cuadros del capítulo 15 / <i>Notes to the tables of chapter 15</i>	303
--	-----

CAPITULO 16 HOGARES E INSTITUCIONES SIN
FINES DE LUCRO AL SERVICIO DE LOS
HOGARES
CHAPTER 16 HOUSEHOLDS AND NPISHS

En proceso de elaboración / *Under preparation*

CAPITULO 17 BALANZA DE PAGOS Y
POSICIÓN DE INVERSIÓN INTERNACIONAL
FRENTE A OTROS RESIDENTES EN LA ZONA
DEL EURO Y AL RESTO DEL MUNDO
CHAPTER 17 BALANCE OF PAYMENTS AND
INTERNATIONAL INVESTMENT POSITION VIS-À-
VIS OTHER EURO AREA COUNTRIES AND THE
REST OF THE WORLD

A) Balanza de pagos / *Balance of payments*

- 17.A Resumen de recursos (ingresos y variación neta de pasivos) y empleos (pagos y variación neta de activos financieros). Mensual / *Summary of sources (receipts and net change in liabilities) and uses (payments and net change in financial assets). Monthly* 308
- 17.B Conciliación entre las operaciones financieras de residentes frente a otros residentes en la zona del euro y al resto del mundo y la balanza de pagos / *Reconciliation between resident's financial transactions vis-à-vis other euro area residents and the rest of the world and the Balance of payments* 310
- 17.1 Resumen. Saldos. Mensual / *Summary. Balances. Monthly* 314
- 17.2 Resumen de la cuenta financiera. Variación de pasivos menos variación de activos. Mensual / *Summary of financial account. Net change in liabilities less net change in assets. Monthly* 314

CUENTA CORRIENTE Y DE CAPITAL / *CURRENT ACCOUNT AND CAPITAL ACCOUNT*

- 17.3 Cuenta corriente y de capital. Detalle. Mensual / *Current account and capital account. Breakdown. Monthly* 315
- 17.4 Cuenta corriente. Detalle de rentas. Trimestral / *Current account. Income. Quarterly* 315
- 17.5 Cuenta corriente. Detalle de transferencias corrientes. Trimestral / *Current account. Current transfers. Quarterly* 316
- 17.6 Cuenta de capital. Resumen por componentes y sectores institucionales. Trimestral / *Capital account. Summary by component and institutional sector. Quarterly* 316

CUENTA FINANCIERA / *FINANCIAL ACCOUNT*

- 17.7 Cuenta financiera. Detalle por componentes. Mensual / *Financial account. Breakdown by component. Monthly* 317
- 17.8 Inversiones de España en el exterior. Detalle por sectores institucionales. Mensual / *Spanish investment abroad. Breakdown by institutional sector. Monthly* 317
- 17.9 Inversiones directas y de cartera de España en el exterior, incluido Banco de España. Instituciones financieras monetarias. Trimestral / *Spanish direct and portfolio investment abroad, including Banco de España. Monetary financial institutions. Quarterly* 318
- 17.10 Inversiones directas y de cartera de España en el exterior. Administraciones Públicas y otros sectores residentes. Trimestral / *Spanish direct and portfolio investment abroad. General government and other resident sectors. Quarterly* 318
- 17.11 Otras inversiones de España en el exterior, incluido Banco de España. Detalle por sectores institucionales. Trimestral / *Other Spanish investment abroad, including Banco de España. Breakdown by institutional sector. Quarterly* 319
- 17.12 Inversiones del exterior en España. Detalle por sectores institucionales. Mensual / *Foreign investment in Spain. Breakdown by institutional sector. Monthly* 319
- 17.13 Inversiones directas y de cartera del exterior en España. Instituciones financieras monetarias. Trimestral / *Foreign direct and portfolio investment in Spain. Monetary financial institutions. Quarterly* 320
- 17.14 Inversiones directas y de cartera del exterior en España. Administraciones públicas y otros sectores residentes. Trimestral / *Foreign direct and portfolio*

investment in Spain. General government and other resident sectors. Quarterly 320

- 17.15 Otras inversiones del exterior en España, incluido Banco de España. Detalle por sectores institucionales. Trimestral / *Other foreign investment in Spain, including Banco de España. Breakdown by institutional sector. Quarterly* 321

CUADROS DETALLADOS DE SERVICIOS / *SERVICES. FURTHER BREAKDOWNS*

- 17.16 Balanza de servicios. Detalle por tipo de servicio. Trimestral. / *Transactions in services. By type of service. Quarterly* 322
- 17.17 Balanza de servicios. Detalle geográfico de servicios. Trimestral / *Transactions in services. Geographical breakdown. Quarterly* 324

B) Posición de Inversión Internacional / *International Investment Position*

- 17.C Conciliación entre los activos financieros y pasivos frente a otros residentes en la zona del euro y al resto del mundo y la Posición de Inversión Internacional / *Reconciliation between financial assets and liabilities vis-à-vis other euro area residents and the rest of the world* 328
- 17.21 Resumen / *Summary* 332

ACTIVOS FINANCIEROS / *FINANCIAL ASSETS*

- 17.22 Inversiones de España en el exterior / *Spanish investment abroad* 332
- 17.23 Inversiones de España en el exterior. Inversiones de cartera, incluido Banco de España. Detalle por sectores institucionales / *Spanish investment abroad. Portfolio investment, including Banco de España. Breakdown by institutional sector* 333
- 17.24 Inversiones de España en el exterior. Otras inversiones, incluido Banco de España. Detalle por sectores institucionales / *Spanish investment abroad. Other investment, including Banco de España. Breakdown by institutional sector* 333
- 17.25 Inversiones de España en el exterior. Reservas internacionales y liquidez en moneda extranjera / *Spanish investment abroad. International reserves and foreign currency liquidity* 334
- 17.26 Inversiones de España en el exterior. Reservas internacionales / *Spanish investment abroad. International reserves* 334

PASIVOS / *LIABILITIES*

- 17.27 Inversiones del exterior en España / *Foreign investment in Spain* 335
- 17.28 Inversiones del exterior en España. Inversiones de cartera. Detalle por sectores institucionales / *Foreign investment in Spain. Portfolio investment. Breakdown by institutional sector* 335
- 17.29 Inversiones del exterior en España. Otras inversiones, incluido Banco de España. Detalle por sectores institucionales / *Foreign investment in Spain. Other investment, including Banco de España. Breakdown by institutional sector* 336
- 17.30 Inversiones del exterior en España. Otras inversiones. Préstamos recibidos por las AAPP y OSR. Detalle por prestatarios / *Foreign investment in Spain. Other investment. Loans received by general government and other resident sectors. Breakdown by borrower* 336
- 17.31 Inversiones del exterior en España. Otras inversiones. Préstamos recibidos por las AAPP y OSR. Detalle por prestamistas / *Foreign investment in Spain. Other investment. Loans received by general government and other resident sectors. Breakdown by lender* 337

Notas a los cuadros del capítulo 17 / *Notes to the tables of chapter 17* 338

CAPITULO 18 ESTADÍSTICAS DE ADUANAS *CHAPTER 18 CUSTOMS STATISTICS*

- 18.1 Importaciones/introducciones y exportaciones/expediciones / *Imports/arrivals and exports/dispatches* 342

A) Importaciones/introducciones / *Imports/arrivals*

- 18.2 Por productos / *By product* 342
- 18.3 Distribución geográfica / *Geographical breakdown* 343

B) Exportaciones/expediciones / *Exports/dispatches*

- 18.4 Por productos / *By product* 343
- 18.5 Distribución geográfica / *Geographical breakdown* 344

C) Índices de valor unitario / *Unit value indices*

- 18.6 Importaciones/introducciones / *Imports/arrivals* 344
- 18.7 Exportaciones/expediciones / *Exports/dispatches* 345

CAPITULO 19 TIPOS DE INTERÉS (EXCLUIDOS
LOS QUE APARECEN PUBLICADOS EN LOS
CAPÍTULOS DE MERCADOS FINANCIEROS)
*CHAPTER 19 INTEREST RATES (EXCLUDING
THOSE PUBLISHED IN FINANCIAL MARKETS
CHAPTERS)*

A) Tipos legales / *Legal interest rates*

- 19.1 Tipos de interés legales, euríbor, mibor y otros tipos oficiales de referencia / *Legal interest rates, EURIBOR, MIBOR and other official reference rates* 348
- 19.2 Tipos de interés de referencia del mercado hipotecario (no oficiales) y otros tipos de interés / *Unofficial mortgage market and other interest rates* 349

B) Tipos de interés aplicados por las instituciones financieras monetarias a residentes en la UEM (CBE 4/2002). Datos desde enero de 2003 / *Interest rates applied by MFIs to euro area residents (CBE 4/2002). As from January 2003*

TIPOS DE INTERÉS (TAE Y TEDR) DE NUEVAS OPERACIONES / *INTEREST RATES (APCR AND NDER) ON NEW BUSINESS*

Préstamos y créditos a hogares e ISFLSH / *Loans to households and NPISHs*

- 19.3 Total entidades de crédito / *Total* 349
- 19.4 Entidades de depósito / *Deposit-taking institutions* 350

Préstamos y créditos a las sociedades no financieras / *Loans to non-financial corporations*

- 19.6 Total entidades de crédito / *Total* 350
- 19.7 Entidades de depósito / *Deposit-taking institutions* 351

Depósitos de hogares y sociedades no financieras / *Deposits from households and non-financial corporations*

- 19.9 Total entidades de crédito / *Total* 351
- 19.10 Entidades de depósito / *Deposit-taking institutions* 352

TIPOS DE INTERÉS (TEDR) DE LOS SALDOS VIVOS / *INTEREST RATES (NDER) ON OUTSTANDING AMOUNTS*

Préstamos y créditos a hogares y sociedades no financieras / *Loans to households and non-financial corporations*

- 19.12 Total entidades de crédito / *Total* 352
- 19.13 Entidades de depósito / *Deposit-taking institutions* 353

Depósitos de hogares y sociedades no financieras / *Deposits from households and non-financial corporations*

- 19.15 Total entidades de crédito / *Total* 353
- 19.16 Entidades de depósito / *Deposit-taking institutions* 354

IMPORTE DE LAS NUEVAS OPERACIONES / *VOLUMES OF NEW BUSINESS*

Préstamos y créditos a hogares e ISFLSH / *Loans to households and NPISHs*

19.18 Total entidades de crédito / *Total* 354

19.19 Entidades de depósito / *Deposit-taking institutions* 355

Préstamos y créditos a las sociedades no financieras / *Loans to non-financial corporations*

19.21 Total entidades de crédito / *Total* 355

19.22 Entidades de depósito / *Deposit-taking institutions* 356

Depósitos de hogares y sociedades no financieras / *Deposits from households and non-financial corporations*

19.24 Total entidades de crédito / *Total* 356

19.25 Entidades de depósito / *Deposit-taking institutions* 357

IMPORTE DE LOS SALDOS VIVOS / *VOLUMES OF OUTSTANDING AMOUNT*

Préstamos y créditos a hogares y sociedades no financieras / *Loans to households and non-financial corporations*

19.27 Total entidades de crédito / *Total* 357

19.28 Entidades de depósito / *Deposit-taking institutions* 358

Depósitos de hogares y sociedades no financieras / *Deposits from households and non-financial corporations*

19.30 Total entidades de crédito / *Total* 358

19.31 Entidades de depósito / *Deposit-taking institutions* 359

CAPÍTULO 20 TIPOS DE CAMBIO E ÍNDICES DE COMPETITIVIDAD

CHAPTER 20 EXCHANGE RATES AND COMPETITIVENESS INDICES

A) Tipos de cambio / *Exchange rates*

20.1 Tipos de cambio del euro / *Exchange rates for the euro* 362

20.2 Tipos de cambio del euro (continuación 1) / *Exchange rates for the euro (cont'd 1)* 362

20.3 Tipos de cambio del euro (continuación 2) / *Exchange rates for the euro (cont'd 2)* 363

20.4 Tipos de cambio del euro (continuación 3) / *Exchange rates for the euro (cont'd 3)* 363

20.5 Tipos de cambio del dólar estadounidense / *US dollar exchange rates* 364

B) Índices de competitividad / *Competitiveness indices*

20.6 Índices de competitividad de España frente a la zona del euro y a la UE 27 / *Spain's competitiveness indices vis-à-vis the euro area and the EU 27* 364

20.7 Índices de competitividad de España frente a los países desarrollados, a los industrializados y a los nuevos países industrializados de Asia / *Spain's competitiveness indices vis-à-vis the developed countries, industrialised countries and newly industrialised Asian countries* 365

20.8 Tipos de cambio efectivos de las principales monedas frente a los países desarrollados / *Effective exchange rates of the main currencies vis-à-vis developed countries* 365

Notas a los cuadros del capítulo 20 / *Notes to the tables of chapter 20* 366

A) Economía nacional / Total economy

Valores distintos de acciones, excepto derivados financieros. Acciones y participaciones en fondos de inversión. Detalle por sectores y subsectores / *Securities other than shares, except financial derivatives. Shares and mutual fund shares. Breakdown by issuing sector and subsector*

- 21.1 Emisiones netas y ofertas públicas en venta / *Net issues and public offerings* 370
- 21.2 Saldos vivos / *Outstanding amounts* 370

Valores distintos de acciones, excepto derivados financieros. Detalle por sectores y plazos / *Securities other than shares, except financial derivatives. Breakdown by issuing sector and term*

- 21.3 Emisiones netas / *Net issues* 371
- 21.4 Saldos vivos / *Outstanding amounts* 371
- 21.5 Tipo de cupón de emisiones a largo plazo. Saldos vivos / *Long-term issues by kind of coupon. Outstanding amounts* 372

B) Instituciones financieras / Financial corporations

Valores distintos de acciones, excepto derivados financieros. Detalle por subsectores y plazos / *Securities other than shares, except financial derivatives. Breakdown by issuing subsector and term*

- 21.6 Emisiones netas / *Net issues* 372
- 21.7 Saldos vivos / *Outstanding amounts* 373

Valores distintos de acciones emitidos en euros, excepto derivados financieros. Instituciones financieras monetarias. Detalle por instrumentos de emisiones en euros / *Securities other than shares in euro, except financial derivatives. Monetary financial institutions. Breakdown by instruments of issues in euro*

- 21.8 Emisiones netas, emisiones brutas y amortizaciones / *Net issues, gross issues and redemptions* 373
- 21.9 Saldos vivos / *Outstanding amounts* 374

Acciones y participaciones en fondos de inversión. Detalle por sectores / *Shares and mutual fund shares. Breakdown by issuing sector*

- 21.10 Emisiones netas, ofertas públicas de venta y saldos vivos / *Net issues, public offerings and outstanding amounts* 374

C) Administraciones Públicas / General Government

ADMINISTRACIÓN CENTRAL / CENTRAL GOVERNMENT

Valores distintos de acciones, excepto derivados financieros. Detalle por instrumentos / *Securities other than shares, except financial derivatives. Breakdown by instrument*

- 21.11 Emisiones netas / *Net issues* 375
- 21.12 Saldos vivos / *Outstanding amounts* 375
- 21.13 Saldos vivos por plazos de vencimiento / *Outstanding amounts by term to maturity* 376
- 21.14 Vida media / *Average outstanding term* 376

- 21.15 Detalle por instrumentos de emisiones en euros. Emisiones netas, emisiones brutas y amortizaciones / *Breakdown by instrument of issues in euro. Net issues, gross issues and redemptions* 377
- 21.16 Tipos de interés a la emisión: subastas / *Interest rates on new issues: auctions* 377

COMUNIDADES AUTÓNOMAS Y CORPORACIONES LOCALES / *REGIONAL (AUTONOMOUS) GOVERNMENTS AND LOCAL GOVERNMENTS*

Valores distintos de acciones, excepto derivados financieros. Detalle por instrumentos / *Securities other than shares, except financial derivatives. Breakdown by instrument*

- 21.17 Emisiones netas / *Net issues* 378
- 21.18 Saldos vivos / *Outstanding amounts* 378
- 21.19 Detalle de emisiones en euros. Emisiones netas, emisiones brutas y amortizaciones / *Breakdown of issues in euro. Net issues, gross issues and redemptions* 379

D) Sociedades no financiera / *Non-financial corporations*

Valores distintos de acciones, excepto derivados financieros. Detalle por instrumentos / *Securities other than shares, except financial derivatives. Breakdown by instrument*

- 21.20 Emisiones netas y saldos vivos / *Net issues and outstanding amounts* 379

E) Resto del mundo / *Rest of the world*

Valores distintos de acciones, excepto derivados financieros. Detalle por sectores / *Securities other than shares, except financial derivatives. Breakdown by issuing sector*

- 21.21 Emisiones netas, emisiones brutas, amortizaciones y saldos vivos / *Net issues, gross issues and redemptions and outstanding amounts* 380

F) Zona del euro / *Euro area*

Valores distintos de acciones, excepto derivados financieros. Detalle de sectores y subsectores / *Securities other than shares, except financial derivatives. Breakdown by issuing sector and subsector*

- 21.22 Emisiones netas / *Net issues* 380
- 21.23 Saldos vivos / *Outstanding amounts* 381

CAPITULO 22 MERCADOS SECUNDARIOS DE VALORES
CHAPTER 22 DOMESTIC SECONDARY MARKETS FOR SECURITIES

A) Mercado de deuda en anotaciones en cuenta / *Book-entry debt market*

- 22.1 Saldos nominales registrados en el sistema de anotaciones en cuenta / *Nominal outstanding amounts recorded in the book-entry system* 384
- 22.2 Saldos nominales registrados en cuentas de terceros en el sistema de anotaciones en cuenta / *Nominal outstanding amounts recorded in customer accounts in the book-entry system* 384

DEUDA DEL ESTADO. SALDOS POR TENEDORES / *STATE DEBT. AMOUNTS OUTSTANDING BY HOLDER*

Letras del tesoro / *Treasury bills*

- 22.3 Saldos nominales. Cartera registrada / *Nominal outstanding amounts. Registered portfolio* 385

- 22.4 Saldos nominales. Cartera a vencimiento / *Nominal outstanding amounts. Portfolio to maturity* 385
- 22.5 Operaciones simultáneas y con pacto de recompra / *Sell/buy back transactions and repurchase agreements* 386

Bonos y obligaciones no segregados y principales de deuda segregada / *Unstripped bonds and the principal components of stripped debt:*

- 22.6 Saldos nominales. Cartera registrada / *Nominal outstanding amounts. Registered portfolio* 386
- 22.7 Saldos nominales. Cartera a vencimiento / *Nominal outstanding amounts. Portfolio to maturity* 387
- 22.8 Operaciones simultáneas y con pacto de recompra / *Sell/buy back transactions and repurchase agreements* 387

DEUDA DEL ESTADO A CORTO PLAZO: LETRAS DEL TESORO / *SHORT-TERM STATE DEBT: TREASURY BILLS*

- 22.9 Importes negociados / *Turnover* 388
- 22.10 Operaciones simples al contado. Importes negociados y tipos de interés / *Outright spot transactions. Turnover and interest rates* 388
- 22.11 Operaciones simultáneas al contado. Importes negociados y tipos de interés / *Spot sell/buy-back transactions. Turnover and interest rates* 389
- 22.12 Operaciones con pacto de recompra. Importes negociados y tipos de interés / *Repurchase agreements. Turnover and interest rates* 389

DEUDA DEL ESTADO A MEDIO Y LARGO PLAZO: BONOS Y OBLIGACIONES DEL ESTADO NO SEGREGADOS / *MEDIUM AND LONG-TERM STATE DEBT: UNSTRIPPED STATE BONDS*

- 22.13 Importes negociados / *Turnover* 390
- 22.14 Operaciones simples al contado. Importes negociados y tipos de interés / *Outright spot transactions. Turnover and interest rates* 390
- 22.15 Operaciones simultáneas al contado. Importes negociados y tipos de interés / *Spot sell/buy-back transactions. Turnover and interest rates* 391
- 22.16 Operaciones con pacto de recompra. Importes negociados y tipos de interés / *Repurchase agreements. Turnover and interest rates* 391
- 22.17 Índices de rendimiento y estadísticos complementarios / *Yield indices and supplementary statistics* 392

DEUDA DEL ESTADO A MEDIO Y LARGO PLAZO: PRINCIPALES Y CUPONES DE DEUDA SEGREGADA DEL ESTADO / *MEDIUM AND LONG-TERM STATE DEBT: PRINCIPAL AND INTEREST COMPONENTS OF STRIPPED STATE DEBT*

- 22.18 Importes negociados / *Turnover* 392
- 22.19 Operaciones simples al contado. Importes negociados y tipos de interés / *Outright spot transactions. Turnover and interest rates* 393
- 22.20 Operaciones simultáneas al contado. Importes negociados y tipos de interés / *Spot sell/buy-back transactions. Turnover and interest rates* 393
- 22.21 Operaciones con pacto de recompra. Importes negociados y tipos de interés / *Repurchase agreements. Turnover and interest rates* 394

RATIOS DE CONTRATACIÓN / *TURNOVER RATIOS*

- 22.22 Ratios de contratación / *Turnover ratios* 394

B) Mercado bursátil / *Stock exchanges*

Acciones / *Shares*

- 22.23 Capitalización en la Bolsa de Madrid / *Madrid Stock Exchange market capitalisation* 395
- 22.24 Volumen de contratación / *Turnover* 395
- 22.25 Índice de cotización / *Share price index* 396
- 22.26 Ratio PER (cotización/rentabilidad del capital). Bolsa de Madrid / *PER. Madrid stock exchange* 396

Obligaciones / *Bonds*

- 22.27 Volumen de contratación / *Turnover* 397

C) Otros mercados de valores / *Other securities markets*

MERCADO ORGANIZADO DE RENTA FIJA DE LA ASOCIACIÓN DE INTERMEDIARIOS DE ACTIVOS FINANCIEROS (AIAF) / *ASSOCIATION OF SECURITIES DEALERS (AIAF) FIXED-INCOME MARKET*

- 22.28 Pagarés de empresa / *Commercial paper* 397
- 22.29 Obligaciones / *Bonds* 398

MERCADOS OFICIALES DE OPCIONES Y FUTUROS FINANCIEROS / *OFFICIAL OPTIONS AND FUTURES MARKETS*

- 22.30 Renta variable y renta fija. Operaciones realizadas y posiciones abiertas / *Equities and fixed-income. Traded volume and open interest* 398

CAPITULO 23 PRODUCCIÓN Y DEMANDA *CHAPTER 23 OUTPUT AND DEMAND*

A) Índice de producción industrial / *Industrial production index*

- 23.1 General y resumen / *Summary table* 400

Por ramas de actividad (CNAE 2009) / *Breakdown by industry (NACE 2009)*

- 23.2 Industrias extractivas y manufactureras / *Mining and quarrying and manufacturing* 400
- 23.3 Industrias manufactureras (continuación 1) / *Manufacturing (continued I)* 401
- 23.4 Industrias manufactureras (continuación 2) y resto / *Manufacturing (continued II) and others* 401

B) Indicadores de energía / *Energy indicators*

- 23.5 Producción y consumo interior bruto de energía primaria / *Gross domestic production and consumption of primary energy* 402
- 23.6 Electricidad: producción y consumo / *Electricity: production and consumption* 402

C) Indicadores de construcción, acero y cemento / *Construction, steel and cement indicators*

- 23.7 Edificación y vivienda. Licencias de obra mayor / *Building and housing. Official construction permits* 403
- 23.8 Obras en edificación / *Ongoing building work* 403
- 23.9 Licitación oficial por tipología de obra / *Public works procurement by type of work* 404
- 23.10 Índices de producción de la industria de la construcción / *Construction industry production indices* 404
- 23.11 Producción y consumo aparente de acero y cemento / *Production and apparent consumption of steel and cement* 405

D) Indicadores de vehículos / *Motor-vehicle indicators*

- Disponibilidades y utilizaciones de / *Supplies and uses of*
- 23.12 Vehículos de carga, autobuses y autocares / *Commercial vehicles and buses* 405
- 23.13 Turismos y motocicletas / *Passengers cars and motorcycles* 406

E) Indicadores de los servicios / *Services indicators*

- 23.14 Comercio y hostelería / *Retail trade and hotels* 406
- 23.15 Transporte y turismo / *Transport and tourism* 407

F) Opiniones empresariales / *Business sentiments*

- 23.16 Total industria e industria de bienes de inversión (CNAE 2009) / *Total industry and investment goods (NACE 2009)* 407
- 23.17 Industria de bienes de consumo, bienes intermedios y otros sectores (CNAE 2009) / *Consumer goods, intermediate goods and other sectors (NACE 2009)* 408
- 23.18 Industria de la construcción (CNAE 2009) / *Construction industry (NACE 2009)* 408
- 23.19 Utilización de la capacidad productiva y factores que han limitado la producción. Total industria (excluida construcción) (CNAE 2009) / *Capacity utilisation and factors limiting production. Total industry (excluding construction) (NACE 2009)* 409

CAPITULO 24 EMPLEO Y SALARIOS

CHAPTER 24 EMPLOYMENT AND WAGES

A) Encuesta de población activa / *Labour force survey*

POBLACIÓN DE 16 Y MÁS AÑOS / *POPULATION AGED 16 YEARS AND OVER*

- 24.1 Resumen / *Summary* 412
- 24.2 Por grupos de edad y sexo / *Breakdown by age and sex* 412
- 24.3 Población activa y ocupada por grupos de edad y sexo / *Labour force and employment by age and sex* 413

OCUPADOS / *EMPLOYMENT*

- 24.4 Por ramas de actividad según secciones de la CNAE 2009 / *Employment by branch of activity, according to NACE 2009 sections* 413
- 24.5 Por situación profesional / *By professional category* 414
- 24.6 Asalariados por ramas de actividad según secciones de la CNAE 2009 / *Wage-earners by branch of activity, according to NACE 2009 sections* 414
- 24.7 Asalariados según duración de la jornada, tipo de contrato y sexo / *Wage-earners by full-time and part-time employment, type of contract and sex* 415

PARADOS / *UNEMPLOYMENT*

- 24.8 Por ramas de actividad (CNAE 2009) y sexo / *By industry (NACE 2009) and sex* 415
- 24.9 Por estudios terminados y sexo, situación familiar y duración del paro / *By level of education and sex, family situation and duration of unemployment* 416
- 24.10 Parados por tipo de jornada en el empleo buscado y sexo / *Unemployed by type of working day in the job sought and sex* 416

TASAS DE / *PARTICIPATION AND UNEMPLOYMENT RATES*

- 24.11 Actividad por grupos de edad y sexo / *Participation rate by age group and sex* 417
- 24.12 Paro por grupos de edad y sexo / *Unemployment rate by age group and sex* 417
- 24.13 Paro por Comunidades Autónomas / *Unemployment rate by region* 418

B) Encuesta de coyuntura laboral / Labour situation survey

- 24.14 Efectivos laborales y jornada media por ramas de actividad / *Employees and working hours by branch of activity* 418

C) Estadísticas de empleo / Registered labour market statistics

- 24.15 Movimiento laboral registrado: demanda de empleo y paro por ramas de actividad / *Job-seekers and unemployment by branch of activity* 419
- 24.16 Movimiento laboral registrado: ofertas y demandas de empleo, y colocaciones / *Vacancies and job-seekers, and placements* 419
- 24.17 Contratos de trabajo / *Employment contracts* 420
- 24.18 Beneficiarios de prestaciones por desempleo / *Unemployment benefit recipients* 420

D) Afiliados al, y pensiones del, Sistema de Seguridad Social / Social Security System: registered workers and pensions paid

- 24.19 Afiliación. Altas, bajas y efectivos por regímenes / *Registrations, deregistrations and total registered workers by regime* 421
- 24.20 Pensiones en vigor / *Current pensions* 421
- 24.21 Cuantía media de las pensiones en vigor / *Average current pensions* 422

E) Convenios, conflictos y otras estadísticas laborales / Collective agreements, labour disputes and other labour statistics

- 24.22 Convenios según mes de inicio de efectos económicos / *Agreements as per month of effectiveness* 422
- 24.23 Convenios según mes de registro y año del inicio de efectos económicos / *Agreements as per month registered and year of effectiveness* 423
- 24.24 Conflictos laborales y regulación de empleo / *Labour disputes and workforce reductions* 423

F) Encuesta trimestral de coste laboral / Quarterly labour costs survey

- 24.25 Coste laboral. Resumen / *Labour cost. Summary* 424
- 24.26 Coste laboral por trabajador y mes. Por ramas de actividad (CNAE 2009) / *Monthly labour cost per worker. By branch of activity (NACE 2009)* 424
- 24.27 Coste salarial por hora efectiva. Por ramas de actividad (CNAE 2009) / *Wage costs per hour worked by branch of activity (NACE 2009)* 425
- 24.28 Tiempo de trabajo efectivo por trabajador y mes. Por ramas de actividad (CNAE 2009) y tipo de jornada / *Actual hours worked per employee per month, by branch of activity (NACE 2009) and type of working day* 425

CAPITULO 25 PRECIOS

CHAPTER 25 PRICES

A) Índice de precios de consumo / Consumer price index

- 25.1 General y por grupos de gasto / *Total index with breakdown by type of expenditure* 428
- 25.2 General y por grupos específicos / *Total index and sub-indices* 428

B) Índice de precios industriales / Producer price index

- 25.3 General y resumen / *Summary table* 429

Por ramas de actividad (CNAE 2009) / *Breakdown by industry (NACE 2009)*

- 25.4 Industrias extractivas y manufactureras / *Mining and quarrying and manufacturing* 429
- 25.5 Industrias manufactureras (continuación 1) / *Manufacturing (continued I)* 430

25.6 Industrias manufactureras (continuación 2) y resto / *Manufacturing (continued II) and others* 430

C) Precios en la construcción / *Construction prices*

25.7 Índice de costes de la construcción y precio medio del metro cuadrado de las viviendas libres tasadas / *Construction cost index and average price per square metre of open-market appraised housing* 431

D) Índices de precios percibidos y pagados por los agricultores / *Price indices of farmers' inputs and output*

25.8 Total y detalle / *Total and breakdown* 431

CAPITULO 26 ECONOMÍA INTERNACIONAL
CHAPTER 26 INTERNATIONAL ECONOMY

A) Agregados macroeconómicos / *Macroeconomic aggregates*

26.1 Producto interior bruto a precios corrientes / *Gross domestic product (at current prices)* 434

26.2 Producto interior bruto a precios constantes / *Gross domestic product (at constant prices)* 434

B) Precios y mercado de trabajo / *Prices and labour market*

26.11 Índice de precios de consumo / *Consumer price index* 435

26.12 Índice de precios a la producción / *Producer price index* 435

26.13 Índice de costes laborales unitarios de manufacturas / *Manufacturing unit labour cost index* 436

26.14 Índice de precios de exportación / *Export prices index* 436

26.15 Índices armonizados de precios de consumo / *Harmonised indices of consumer prices* 437

C) Tipos de interés y rentabilidades / *Interest rates and yield*

26.21 Tipos de interés interbancarios a tres meses en mercados nacionales / *3-month interbank rates in national markets* 437

26.22 Rendimientos de la deuda pública a tres años en mercados nacionales / *3-year government debt yields in national markets* 438

26.23 Rendimientos de la deuda pública a largo plazo / *Long-term government debt yields* 438

APÉNDICE 1 BANCO DE ESPAÑA. BALANCE DE SITUACIÓN RESUMIDO
APPENDIX 1 BANCO DE ESPAÑA. OFFICIAL BALANCE SHEET

A1.1 Balance de situación / *Official balance sheet* 440

APÉNDICE 2 ESQUEMAS DE SECTORIZACIÓN
APPENDIX 2 SECTORISATION SCHEMES

A2.1 Agrupaciones institucionales utilizadas en los cuadros de análisis monetario en el contexto de la zona del euro (capítulos 6 a 8 del Boletín Estadístico) / *Institutional groupings used in euro area monetary analysis tables (chapters 6 to 8 of the Boletín Estadístico)* 444

A2.2 Agrupaciones institucionales utilizadas en los estados de supervisión (capítulo 4 del Boletín Estadístico) / *Institutional groupings used in supervisory returns (chapter 4 of the Boletín Estadístico)* 448

A2.3 Agrupaciones institucionales utilizadas en los cuadros de Contabilidad Nacional (incluidas Cuentas Financieras de la Economía Española) (capítulos 2 y 3 del Boletín Estadístico) / *Institutional groupings used in National Accounts (including the Financial Accounts of the Spanish Economy) (chapters 2 and 3 of the Boletín Estadístico)* 450

APÉNDICE 3 NOTAS METODOLÓGICAS
APPENDIX 3 METHODOLOGICAL NOTES

Nota metodológica del capítulo 10 / *a Chapter 10 - Methodological note* 454

Nota metodológica "La deuda de las Administraciones Públicas (AAPP) elaborada según la metodología del Protocolo de Déficit Excesivo (PDE)" / *Methodological note "General Government debt compiled according to the methodology of the excessive deficit procedure (EDP)"* 457

CAPITULO 1 PRINCIPALES INDICADORES ECONÓMICOS DE LA ZONA DEL EURO
CHAPTER 1 MAIN ECONOMIC INDICATORS OF THE EURO AREA

1. PRINCIPALES INDICADORES ECONÓMICOS DE LA ZONA DEL EURO

1.1 Actividad, precios y mercado de trabajo

Tasas de variación interanual

	2010		2011		2010				2011			
			III	IV	I	II	III	IV	I	II	III	IV
A. PIB Y AGREGADOS DE LA DEMANDA (a) (Tasa de variación en volumen)												
1. Consumo privado	0,9	0,2	1,0	1,2	0,9	0,3	0,2	-0,7				
2. Consumo público	0,5	-0,0	0,3	-0,2	0,3	0,1	-0,1	-0,4				
3. Formación bruta de capital fijo	-0,7	1,5	0,8	1,1	3,2	1,1	0,8	0,8				
4. DEMANDA INTERIOR	1,1	0,5	1,4	1,7	1,6	0,7	0,4	-0,6				
5. Exportaciones (b)	11,1	6,4	12,1	11,8	9,9	6,4	5,6	3,6				
6. Importaciones (b)	9,4	4,0	10,4	11,1	8,1	4,2	3,3	0,4				
7. Saldo neto exterior de bienes y servicios (% sobre PIB)	19,6	29,8	2,1	2,2	2,5	2,8	3,1	3,5				
8. PIB A PRECIOS DE MERCADO	1,9	1,5	2,1	2,1	2,4	1,6	1,3	0,7				
B. PRECIOS Y COSTES LABORALES												
1. Deflactor consumo privado	1,7	2,5	1,9	2,2	2,5	2,5	2,4	2,4				
2. Deflactor consumo público	0,8	0,9	0,4	0,6	0,7	0,8	0,9	1,3				
3. Deflactor PIB	0,7	1,3	0,9	0,9	1,2	1,3	1,3	1,4				
4. Remuneración por asalariado	1,6	2,3	1,6	1,5	2,2	2,3	2,3	2,2				
5. Productividad laboral												
5.1. Total economía	2,4	1,4	2,3	2,0	2,2	1,3	1,1	0,9				
6. Coste laboral unitario. Total economía	-0,8	0,9	-0,7	-0,5	-	1,0	1,2	1,3				
C. EMPLEO Y PARO (c)												
1. Población ocupada												
1.1. Total economía	-0,5	0,1	-0,2	0,1	0,2	0,4	0,2	-0,2				
1.2. Industria, excluida construcción	-3,1	-0,1	-2,2	-1,2	-0,3	-0,2	0,2	-0,0				
2. Paro: porcentaje sobre la población activa	10,1	10,2	10,1	10,1	10,0	10,0	10,2	10,5				
2.1. Millones de personas	15.920	16.036	15.895	15.833	15.680	15.727	16.094	16.643				
D. BALANZA DE PAGOS												
1. Cuenta corriente. Saldo (mm de euros) (d)	-6,8	-3,2	2,7	14,2	-21,3	-18,6	2,7	33,9				

1.1 Activity, prices and labour market

1. MAIN ECONOMIC INDICATORS OF THE EURO AREA

Annual percentage changes

Véanse notas al final del capítulo. / See notes at the end of the chapter.

1. PRINCIPALES INDICADORES ECONÓMICOS DE LA ZONA DEL EURO

1.2 Ahorro, inversión y financiación (a) Todos los sectores residentes. Total

mm de euros

	Adquisiciones netas de activos no financieros			Variaciones del patrimonio neto			Capacidad / necesidad de financiación = Operaciones financieras netas	Operaciones financieras netas de los sectores de la zona del euro				PIB de la zona del euro
	Total	Formación bruta de capital fijo	Variación de existencias y otros (b)	Total	Ahorro bruto	Transferencias netas de capital a cobrar		Sociedades no financieras	Instituciones financieras	Administraciones públicas	Hogares e ISFLSH	
	1	2	3	4	5	6	7	8	9	10	11	12
06	1 901	1 856	45	1 898	1 883	14	-3	-151	109	-119	159	8 569
07	2 064	1 990	74	2 104	2 089	15	40	-169	116	-63	158	9 034
08	2 075	2 011	64	1 940	1 931	9	-135	-291	107	-198	246	9 238
09	1 720	1 763	-42	1 683	1 674	9	-37	-3	125	-571	411	8 929
10	1 794	1 773	21	1 745	1 734	10	-49	-14	202	-572	335	9 153
07 IV	526	524	2	537	533	5	11	-46	23	-	34	2 291
08 I	521	487	35	475	472	2	-47	-53	19	-68	56	2 314
II	534	525	9	504	502	2	-30	-139	14	-15	110	2 323
III	523	498	25	491	490	1	-32	-43	63	-55	3	2 316
IV	497	501	-5	470	467	3	-27	-55	12	-59	76	2 285
09 I	445	430	15	404	403	1	-41	-2	33	-154	82	2 227
II	422	449	-27	414	412	2	-8	-77	38	-120	151	2 223
III	425	432	-7	422	422	1	-3	54	36	-160	68	2 234
IV	428	452	-24	442	437	5	14	22	19	-137	110	2 245
10 I	430	410	21	406	403	2	-25	32	53	-182	73	2 258
II	459	457	2	435	433	2	-24	-77	41	-103	114	2 285
III	451	442	10	439	437	2	-12	29	75	-172	55	2 301
IV	453	465	-12	465	460	4	12	1	32	-115	93	2 310
11 I	475	435	40	430	427	3	-46	-2	35	-134	56	2 338
II	476	473	4	462	461	1	-15	-59	28	-85	102	2 351
III	468	455	13	468	466	2	1	53	39	-97	6	2 363

1. PRINCIPALES INDICADORES ECONÓMICOS DE LA ZONA DEL EURO

1.2 (Cont.) Ahorro, inversión y financiación (a) Todos los sectores residentes. Total

mm de euros

	Operaciones financieras netas de la zona euro (= Cuenta del resto del mundo)	Adquisiciones netas de activos financieros de la zona del euro frente al resto del mundo						Pasivos netos contraídos por la zona del euro frente al resto del mundo						Balance financiero		
		Total	Efectivo y depósitos	Valores distintos de acciones	Préstamos	Acciones y otras participaciones	Resto	Total	Efectivo y depósitos	Valores distintos de acciones	Préstamos	Acciones y otras participaciones	Resto	Neto	Activos financieros frente al Resto del Mundo	Pasivos frente al Resto del Mundo
	13	14	15	16	17	18	19	20	21	22	23	24	25	26	27	28
06	-3	1 574	450	382	246	498	-2	1 577	503	463	69	467	76	-1 471	12 261	13 733
07	40	1 775	475	447	371	443	38	1 735	707	404	161	463	-1	-1 769	13 664	15 433
08	-135	403	-126	206	207	97	18	538	99	368	70	-28	29	-1 961	13 058	15 020
09	-37	-99	-365	-3	-23	306	-14	-62	-564	236	-91	371	-13	-1 987	13 405	15 392
10	-49	501	58	56	217	132	38	551	10	162	32	295	51	-1 837	14 782	16 619
07 IV	11	348	12	117	93	119	7	337	103	34	61	141	-2	-1 769	13 664	15 433
08 I	-47	531	158	166	144	63	1	577	291	52	81	114	39	-1 855	13 596	15 450
II	-30	94	-132	130	63	21	12	125	26	173	-42	-27	-5	-1 755	13 681	15 436
III	-32	125	45	-14	47	44	4	157	91	97	23	-53	-2	-1 745	13 885	15 630
IV	-27	-347	-196	-75	-47	-31	3	-321	-309	46	8	-62	-4	-1 961	13 058	15 020
09 I	-41	-160	-193	-10	27	13	4	-119	-195	97	-4	-17	-	-1 921	12 893	14 814
II	-8	-61	-93	-5	-41	84	-5	-53	-152	85	-93	118	-10	-1 875	13 004	14 879
III	-3	25	-81	29	-	89	-13	27	-125	47	-5	129	-19	-2 021	13 092	15 113
IV	14	97	2	-17	-9	120	-	83	-92	7	11	142	16	-1 987	13 405	15 392
10 I	-25	191	12	17	85	52	26	216	91	66	-42	75	25	-1 908	14 110	16 018
II	-24	130	10	2	66	38	14	154	-10	81	-4	72	14	-1 783	14 753	16 536
III	-12	107	7	40	-1	50	11	119	14	-4	8	90	11	-1 884	14 605	16 488
IV	12	73	29	-2	67	-8	-12	61	-85	19	69	57	1	-1 837	14 782	16 619
11 I	-46	185	11	8	59	81	25	230	-69	84	39	140	35	-1 881	14 659	16 541
II	-15	200	42	16	58	76	8	215	-11	200	20	3	3	-1 962	14 801	16 763
III	1	118	72	3	35	-20	28	118	31	1	38	8	40	-1 972	14 917	16 889

Véanse notas al final del capítulo.

1. PRINCIPALES INDICADORES ECONÓMICOS DE LA ZONA DEL EURO

1.3 Operaciones financieras de las sociedades no financieras

mm de euros

Operaciones financieras netas	Adquisiciones netas de activos financieros						Pasivos netos contraídos					Balance financiero			
	Total	Efectivo y depósitos	Valores distintos de acciones	Préstamos	Acciones y otras participaciones	Resto	Total	Valores distintos de acciones	Préstamos	Acciones y otras participaciones	Resto	Neto	Activos financieros	Pasivos Totales	
1	2	3	4	5	6	7	8	9	10	11	12	13	14	15	
06	-151	976	169	4	161	310	331	1 127	32	616	255	224	-9 074	15 072	24 145
07	-169	1 201	143	83	307	403	265	1 370	-24	885	400	108	-10 213	16 261	26 474
08	-291	675	51	-13	344	370	-78	966	40	621	310	-6	-9 052	14 991	24 043
09	-3	312	93	-17	116	164	-44	314	96	-13	296	-66	-9 469	15 940	25 410
10	-14	552	67	-12	270	131	96	566	39	138	224	165	-9 763	16 654	26 416
07 IV	-46	373	80	33	71	77	113	419	-21	255	127	59	-10 213	16 261	26 474
08 I	-53	221	-25	-5	115	111	25	274	-2	205	84	-13	-9 784	15 698	25 482
II	-139	81	22	-21	97	42	-59	220	-	169	37	14	-9 694	15 629	25 323
III	-43	167	30	2	77	88	-30	209	18	140	57	-5	-9 329	15 483	24 813
IV	-55	206	23	12	56	129	-14	262	24	107	132	-2	-9 052	14 991	24 043
09 I	-2	50	-31	-	49	93	-60	52	26	22	60	-56	-8 693	14 672	23 365
II	-77	58	47	-21	5	44	-18	134	31	5	81	17	-9 001	15 075	24 076
III	54	62	35	7	20	16	-15	8	28	-58	85	-47	-9 349	15 743	25 092
IV	22	142	42	-3	42	12	48	119	11	18	70	20	-9 469	15 940	25 410
10 I	32	124	-32	13	65	7	71	92	36	-2	45	13	-9 471	16 210	25 681
II	-77	86	3	-31	73	29	13	163	4	37	41	81	-9 234	16 095	25 329
III	29	165	31	14	84	54	-18	136	8	89	70	-31	-9 473	16 446	25 919
IV	1	176	64	-7	47	42	30	175	-10	15	68	102	-9 763	16 654	26 416
11 I	-2	79	-23	21	31	25	24	81	8	54	56	-37	-9 812	16 831	26 643
II	-59	175	12	-10	63	99	11	234	10	102	63	60	-9 865	16 948	26 813
III	53	195	19	11	93	69	3	143	17	40	54	31	-9 217	16 303	25 520

1. PRINCIPALES INDICADORES ECONÓMICOS DE LA ZONA DEL EURO

1.4 Operaciones financieras de los hogares e ISFLSH

mm de euros

Operaciones financieras netas	Adquisiciones netas de activos financieros						Pasivos netos contraídos			Balance financiero			
	Total	Efectivo y depósitos	Valores distintos de acciones	Acciones y otras participaciones	Reservas técnicas de seguro	Otras cuentas pendientes de cobro	Total	Préstamos	Resto	Neto	Activos financieros	Pasivos	
1	2	3	4	5	6	7	8	9	10	11	12	13	
06	159	600	286	72	-28	273	-7	441	417	24	11 921	17 627	5 706
07	158	560	320	119	-71	231	-39	403	384	19	12 157	18 254	6 098
08	246	514	411	41	-105	138	19	268	258	10	11 017	17 356	6 340
09	411	518	206	-65	137	224	16	107	110	-3	11 699	18 150	6 451
10	335	476	176	-19	79	232	8	141	125	16	12 062	18 708	6 646
07 IV	34	125	159	18	-44	52	-62	91	96	-5	12 157	18 254	6 098
08 I	56	145	49	30	-49	47	66	88	53	35	11 685	17 840	6 155
II	110	180	109	20	13	43	-8	70	108	-39	11 569	17 791	6 223
III	3	55	39	13	-40	27	14	52	58	-6	11 387	17 666	6 278
IV	76	135	215	-22	-29	20	-52	58	39	20	11 017	17 356	6 340
09 I	82	83	26	-32	31	59	-1	-	-4	4	10 745	17 092	6 347
II	151	183	75	-11	33	58	29	32	46	-14	11 120	17 504	6 384
III	68	108	-1	-15	56	50	19	40	32	8	11 533	17 956	6 423
IV	110	145	106	-7	18	58	-31	35	36	-2	11 699	18 150	6 451
10 I	73	116	-4	-23	40	91	13	43	12	30	11 881	18 384	6 503
II	114	160	65	8	21	51	14	45	31	14	11 701	18 289	6 588
III	55	71	1	-18	7	51	29	16	32	-15	11 941	18 545	6 604
IV	93	129	113	13	12	39	-49	36	50	-13	12 062	18 708	6 646
11 I	56	75	2	45	-33	60	1	19	12	7	12 143	18 805	6 662
II	102	145	73	16	-6	31	31	43	48	-4	12 233	18 903	6 670
III	6	28	12	-13	-17	24	22	22	16	6	11 767	18 466	6 698

1. PRINCIPALES INDICADORES ECONÓMICOS DE LA ZONA DEL EURO

1.5 Precios

Fuente: Eurostat

Tasas de variación interanual

		Índice armonizado de precios de consumo(IAPC) (a)								Precios de producción industrial					
		Total		Bienes			Industriales			Servicios	Total industria, excluida construcción	Bienes			
		Total	Alimentos (b)		Industriales			Consumo	Equipo			Intermedios no energéticos	Energía		
			Total	Elaborados	No elaborados	Total	No energéticos							Energía	
		(c)(100%)	(59,2%)	(19,3%)	(11,8%)	(7,4%)	(39,9%)	(30,7%)	(9,2%)	(40,8%)	11	12	13	14	
		1	2	3	4	5	6	7	8	9	10	11	12	13	14
09	M	0,3	-0,9	0,7	1,1	0,2	-1,7	0,6	-8,1	2,0	-5,1	-2,1	0,5	-5,2	-11,5
10	M	1,6	1,8	1,1	0,9	1,3	2,2	0,5	7,4	1,4	2,9	0,4	0,3	3,5	6,5
11	M	2,7	3,3	2,7	3,3	1,8	3,7	0,8	11,9	1,8	5,9	3,1	1,4	5,9	11,9
11	Mar	2,7	3,4	2,4	2,5	2,2	4,0	0,9	13,0	1,6	6,8	2,8	1,4	8,1	13,0
	Abr	2,8	3,4	2,2	2,8	1,4	4,0	1,0	12,5	2,0	6,8	3,4	1,4	7,3	13,2
	May	2,7	3,4	2,8	3,2	2,4	3,6	1,0	11,1	1,8	6,2	3,5	1,2	6,6	11,8
	Jun	2,7	3,2	2,7	3,1	2,0	3,5	0,9	10,9	2,0	5,9	3,4	1,3	6,3	10,7
	Jul	2,6	2,9	2,6	3,4	1,3	3,1	-	11,8	2,0	6,1	3,3	1,5	6,1	11,9
	Ago	2,5	3,0	2,7	3,6	1,1	3,1	-	11,8	2,0	5,8	3,3	1,5	5,7	11,4
	Sep	3,0	3,7	3,0	4,0	1,4	4,1	1,2	12,4	1,9	5,8	3,4	1,5	5,0	12,2
	Oct	3,0	3,9	3,3	4,3	1,8	4,2	1,3	12,4	1,8	5,5	3,4	1,6	4,1	12,3
	Nov	3,0	3,9	3,4	4,3	1,9	4,1	1,3	12,3	1,9	5,4	3,4	1,4	3,5	12,3
	Dic	2,7	3,3	3,1	4,1	1,6	3,4	1,2	9,7	1,9	4,3	3,1	1,6	2,7	9,4
12	Ene	2,7	3,2	3,1	4,1	1,6	3,2	0,9	9,2	1,9	3,8	3,0	1,4	1,6	9,2
	Feb	2,7	3,4	3,3	4,1	2,2	3,4	1,0	9,5	1,8	3,6	2,8	1,4	1,1	9,3
	Mar	P 2,7	3,3	3,3	3,9	2,2	3,4	1,4	8,5	1,8

ÍNDICES ARMONIZADOS DE PRECIOS DE CONSUMO

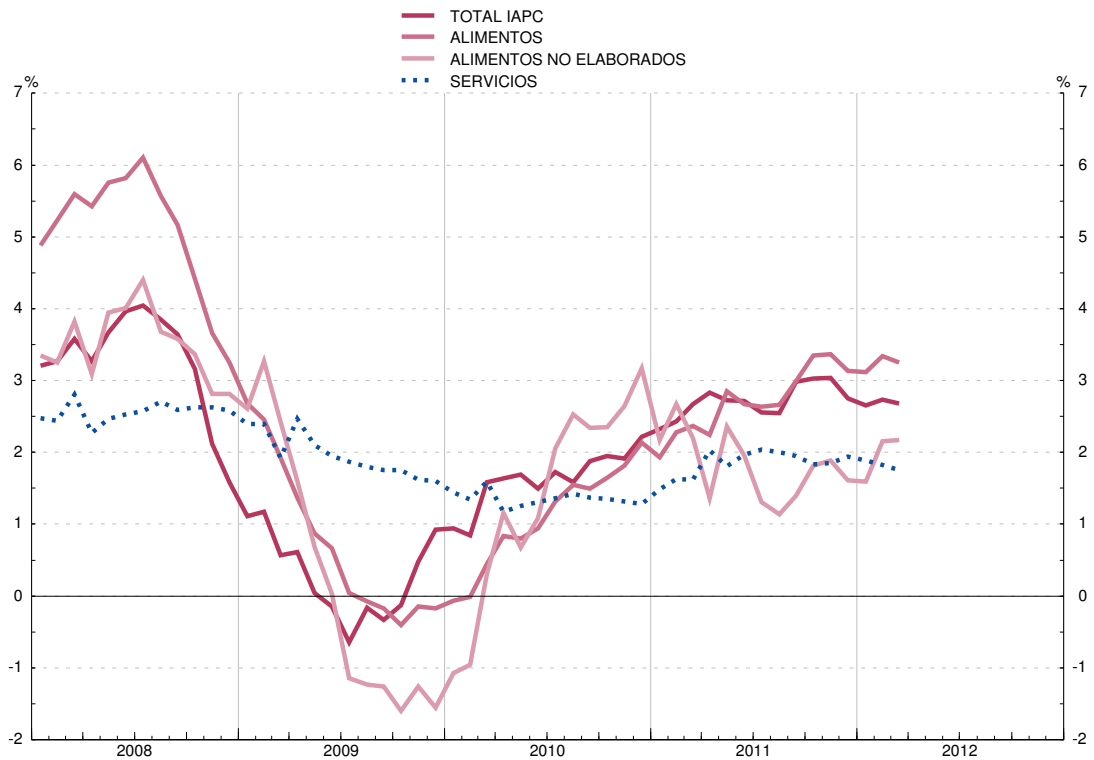

Véanse notas al final del capítulo.

1. PRINCIPALES INDICADORES ECONÓMICOS DE LA ZONA DEL EURO

1.6 Déficit de las Administraciones Públicas (a)

Fuentes: Eurostat y BCE <Estadísticas de la zona del euro> Boletín Mensual

Porcentajes del PIB

Total (b)	Déficit (-) / Superávit (+)																			
	Zona del euro			Países de la zona del euro																
	Déficit (-) / superávit (+) primario	Ajuste entre déficit y deuda (c)		Alemania	Austria	Bélgica	Chipre	Eslovaquia	Eslovenia	España	Estonia	Finlandia	Francia	Grecia	Países Bajos	Irlanda	Italia	Luxemburgo	Malta	Portugal
1	2	3	4	5	6	7	8	9	10	11	12	13	14	15	16	17	18	19	20	
96	-4,2	1,3	-0,4	-3,3	-4,0	-4,0	-3,2	-9,9	-1,1	-5,5	-0,3	-3,5	-4,0	...	-1,9	-0,1	-7,0	1,2	-8,0	-4,5
97	-2,6	2,4	-0,7	-2,6	-1,8	-2,3	-5,0	-6,3	-2,4	-4,0	2,2	-1,4	-3,3	...	-1,2	1,1	-2,7	3,7	-7,7	-3,5
98	-2,3	2,3	-0,5	-2,2	-2,4	-0,9	-4,1	-5,3	-2,4	-3,0	-0,7	1,5	-2,6	...	-0,9	2,4	-2,8	3,4	-9,9	-3,4
99	-1,4	2,6	0,6	-1,5	-2,3	-0,6	-4,3	-7,4	-3,0	-1,2	-3,5	1,6	-1,8	...	0,4	2,7	-1,7	3,4	-7,7	-2,8
00	-0,1	3,8	1,0	1,3	-1,7	-	-2,3	-12,3	-3,7	-0,9	-0,2	6,8	-1,5	-3,7	2,0	4,8	-0,8	6,0	-6,2	-2,9
01	-1,9	1,9	-	-2,8	-	0,4	-2,2	-6,5	-4,0	-0,5	-0,1	5,0	-1,5	-4,5	-0,2	0,9	-3,1	6,1	-6,4	-4,3
02	-2,7	0,8	-0,6	-3,7	-0,7	-0,1	-4,4	-8,2	-2,5	-0,2	0,3	4,0	-3,1	-4,8	-2,1	-0,3	-2,9	2,1	-5,5	-2,8
03	-3,1	0,2	-	-4,0	-1,4	-0,1	-6,5	-2,8	-2,7	-0,3	1,7	2,4	-4,1	-5,6	-3,1	0,4	-3,5	0,5	-9,8	-2,9
04	-2,9	0,2	0,2	-3,8	-4,4	-0,3	-4,1	-2,4	-2,2	-0,1	1,6	2,3	-3,6	-7,5	-1,7	1,4	-3,5	-1,1	-4,7	-3,4
05	-2,5	0,5	0,7	-3,3	-1,7	-2,7	-2,4	-2,8	-1,4	1,3	1,6	2,7	-2,9	-5,2	-0,3	1,6	-4,3	-	-2,9	-6,1
06	-1,4	1,5	0,3	-1,6	-1,5	0,2	-1,2	-3,2	-1,3	2,4	2,4	4,0	-2,3	-5,7	0,5	2,9	-3,4	1,4	-2,7	-4,1
07	-0,7	2,3	0,5	0,2	-0,9	-0,3	3,5	-1,8	-	1,9	2,4	5,3	-2,7	-6,5	0,2	0,1	-1,6	3,7	-2,4	-3,1
08	-2,1	0,9	3,2	-0,1	-0,9	-1,0	0,9	-2,1	-1,9	-4,5	-2,9	4,3	-3,3	-9,8	0,5	-7,3	-2,7	3,0	-4,6	-3,6
09	-6,4	-3,5	0,8	-3,2	-4,1	-5,6	-6,1	-8,0	-6,1	-11,2	-2,0	-2,5	-7,5	-15,6	-5,6	-14,0	-5,4	-0,8	-3,8	-10,2
10	-6,2	-3,4	1,3	-4,3	-4,5	-3,8	-5,3	-7,7	-6,0	-9,3	0,2	-2,5	-7,1	-10,3	-5,1	-31,2	-4,6	-0,9	-3,7	-9,8
11	-4,1	-1,0	-2,6	-3,7	-6,3	-4,8	-6,4	-8,5	1,0	-0,5	-5,2	-9,1	-4,7	-13,1	-3,9	-0,6	-2,7	-4,2

ADMINISTRACIONES PÚBLICAS DE LA ZONA DEL EURO

DÉFICIT (-) O SUPERÁVIT (+): PAÍSES DE LA ZONA DEL EURO

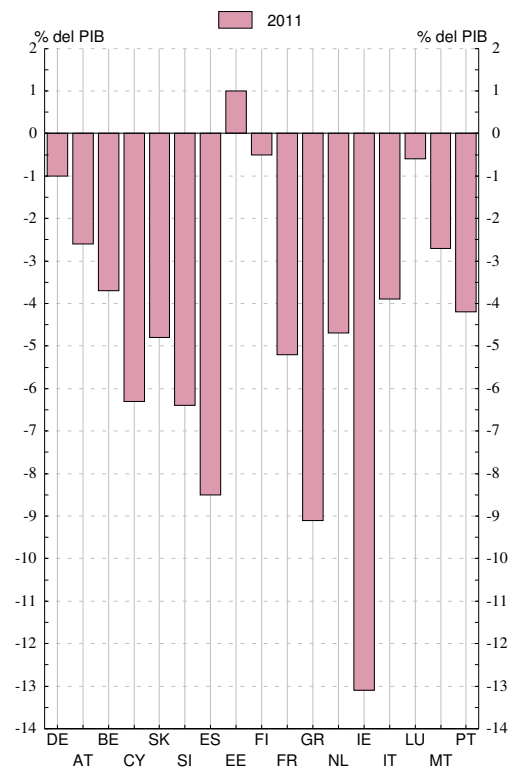

Véanse notas al final del capítulo.

1. PRINCIPALES INDICADORES ECONÓMICOS DE LA ZONA DEL EURO

1.7 Deuda bruta nominal consolidada de las Administraciones Públicas (según Protocolo de Déficit Excesivo) (a)

Fuentes: Eurostat y BCE <Estadísticas de la zona del euro> Boletín Mensual

Porcentajes del PIB

Total (b)	Países de la zona del euro																	
	Alemania	Austria	Bélgica	Chipre	Eslovaquia	Eslovenia	España	Estonia	Finlandia	Francia	Grecia	Países bajos	Irlanda	Italia	Luxemburgo	Malta	Portugal	
1	2	3	4	5	6	7	8	9	10	11	12	13	14	15	16	17	18	
96	75,2	58,4	68,3	127,3	42,8	31,1	...	67,4	7,4	57,0	58,0	99,4	74,1	73,5	120,9	7,4	40,1	59,9
97	74,1	59,7	64,4	122,7	46,7	33,8	...	66,1	6,2	53,9	59,2	96,6	68,2	64,3	118,1	7,4	48,4	56,1
98	72,9	60,3	64,8	117,4	51,2	34,5	...	64,1	5,5	48,4	59,4	94,5	65,7	53,6	114,9	7,1	53,4	52,1
99	72,0	60,9	67,2	113,7	51,8	47,9	...	62,4	6,0	45,7	58,9	94,0	61,1	48,5	113,7	6,4	57,1	51,4
00	69,2	59,7	66,5	107,9	48,7	50,3	...	59,4	5,1	43,8	57,3	103,4	53,8	37,8	109,2	6,2	55,9	50,5
01	68,2	58,8	67,1	106,6	52,1	48,9	26,8	55,6	4,8	42,5	56,9	103,7	50,7	35,6	108,8	6,3	62,1	52,9
02	68,0	60,4	66,5	103,5	64,6	43,4	28,0	52,6	5,7	41,5	58,8	101,7	50,5	32,2	105,7	6,3	60,1	55,6
03	69,1	63,9	65,5	98,5	68,9	42,4	27,5	48,8	5,6	44,5	62,9	97,4	52,0	31,0	4,4	6,1	69,3	56,9
04	69,5	65,8	64,8	94,2	70,2	41,5	27,2	46,3	5,0	44,4	64,9	98,6	52,4	29,7	103,8	6,3	72,3	58,3
05	70,4	68,0	63,9	92,1	69,1	34,2	27,0	43,2	4,6	41,7	66,4	100,0	51,8	27,4	105,8	6,1	70,1	63,6
06	68,6	67,6	62,1	88,1	64,6	30,5	26,7	39,7	4,4	39,7	63,7	106,1	47,4	24,8	106,6	6,7	63,4	63,9
07	66,3	65,2	60,2	84,1	58,8	29,6	23,1	36,3	3,7	35,2	64,2	107,4	45,3	24,8	103,1	6,7	62,1	68,3
08	70,1	66,7	63,8	89,3	48,9	27,9	21,9	40,2	4,5	33,9	68,2	113,0	58,5	44,2	105,7	13,7	62,3	71,6
09	79,9	74,4	69,5	95,8	58,5	35,6	35,3	53,9	7,2	43,5	79,2	129,4	60,8	65,1	116,0	14,8	68,1	83,1
10	85,3	83,0	71,9	96,0	61,5	41,1	38,8	61,2	6,7	48,4	82,3	145,0	62,9	92,5	118,6	19,1	69,4	93,3
11	87,2	81,2	72,2	98,0	71,6	43,3	47,6	68,5	6,0	48,6	85,8	165,3	65,2	108,2	120,1	18,2	72,0	107,8

DEUDA BRUTA NOMINAL CONSOLIDADA DE LAS ADMINISTRACIONES PÚBLICAS DE LA ZONA DEL EURO

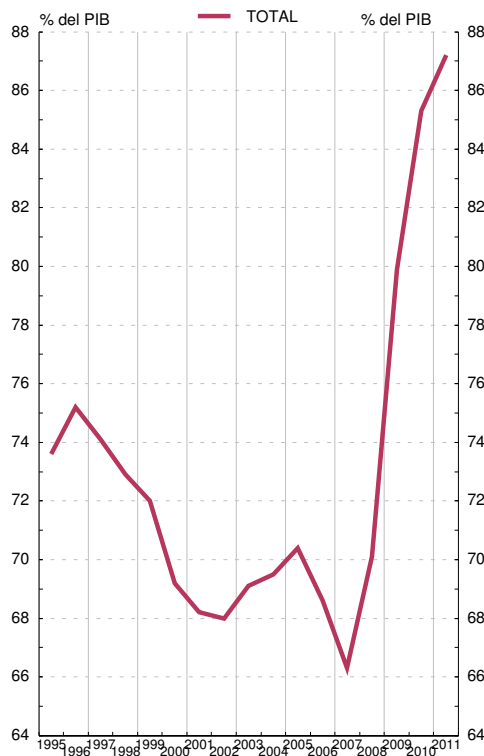

DEUDA BRUTA NOMINAL CONSOLIDADA POR PAÍSES DE LA ZONA DEL EURO

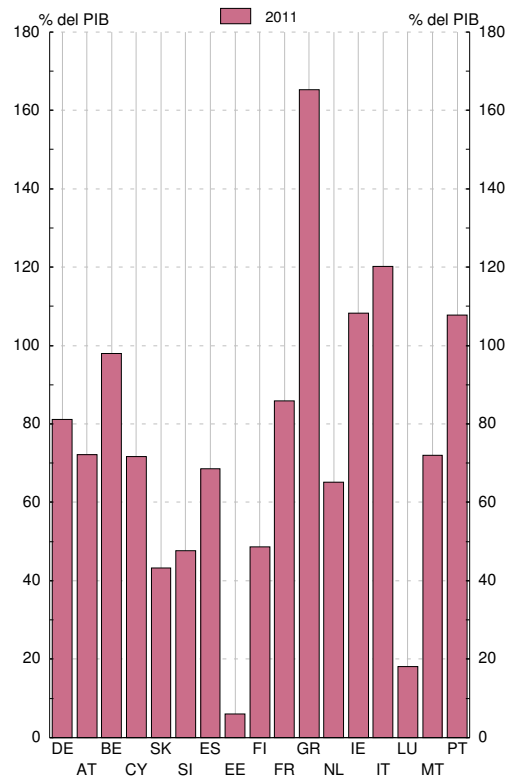

Véanse notas al final del capítulo.

1. PRINCIPALES INDICADORES ECONÓMICOS DE LA ZONA DEL EURO

1.8 Balances agregado y consolidado y operaciones (flujos ajustados) de las IFM residentes en la zona del euro, incluyendo el Eurosistema

mm de euros

	Balance agregado de las IFM residentes en la zona del euro, incluyendo el Eurosistema / Aggregated balance sheet of euro area MFIs, including the Eurosystem		Saldos entre las IFM residentes en la zona euro del Internal position of MFIs of the euro area		Contrapartida de las transacciones monetarias de la Administración Central / Counterpart transactions of Central Government		Balance consolidado de las IFM residentes en la zona del euro, incluyendo el Eurosistema / Consolidated balance sheet of euro area MFIs, including the Eurosystem (a)		Diferencia de saldos Monthly differences in level		Ajustes Adjustments		Operaciones (flujos ajustados) Transactions (adjusted flows)	
	1	2	3	4	5	6	7=1-3+5	8=2-4+6	9=8-7	10=9-11	11	12	13	14
	feb 12	mar 12	feb 12	mar 12	feb 12	mar 12	feb 12	mar 12	feb 12	mar 12	feb 12	mar 12	feb 12	mar 12
1 ACTIVO	37 989	38 430	11 599	12 223	106	107	26 497	26 314	-183	-5	-179	1	ASSETS	
2 Préstamos y créditos a residentes en la zona del euro	21 264	21 859	8 940	9 541	-	-	12 324	12 318	-6	-3	-3	2	Loans to the euro area residents	
3 IFM	8 940	9 541	8 940	9 541	-	-	-	-	-	-	-	3	MFIs	
4 Administraciones Públicas	1 158	1 155	-	-	-	-	1 158	1 155	-4	-1	-3	4	General Government	
5 Otros sectores residentes	11 165	11 163	-	-	-	-	11 165	11 163	-2	-2	0	5	Other euro area residents	
6 Valores distintos de acciones y participaciones emitidos por residentes en la zona del euro	5 667	5 696	2 053	2 072	-	-	3 614	3 624	10	-11	21	6	Holdings of securities other than shares issued by euro area residents	
7 IFM	2 053	2 072	2 053	2 072	-	-	-	-	-	-	-	7	MFIs	
8 Administraciones Públicas	2 075	2 098	-	-	-	-	2 075	2 098	23	-10	33	8	General Government	
9 Otros sectores residentes	1 539	1 526	-	-	-	-	1 539	1 526	-13	-1	-12	9	Other euro area residents	
10 Participaciones emitidas por fondos del mercado monetario	56	60	56	60	-	-	-	-	-	-	-	10	Money abriket funds shares units	
11 IFM	56	60	56	60	-	-	-	-	-	-	-	11	MFIs	
12 Acciones y participaciones emitidas por residentes en la zona del euro	1 245	1 254	500	499	-	-	745	756	10	-2	12	12	Holdings of shares/other equity issued by euro area residents	
13 IFM	500	499	500	499	-	-	-	-	-	-	-	13	MFIs	
14 Otros sectores residentes	745	756	-	-	-	-	745	756	10	-2	12	14	Other euro area residents	
15 Activos frente a no residentes en la zona del euro	4 471	4 511	-	-	-	-	4 471	4 511	39	10	30	15	External assets	
16 Activo fijo	233	229	-	-	-	-	233	229	-4	-0	-4	16	Fixed assets	
17 Resto de activos	5 054	4 820	50	50	106	107	5 111	4 877	-233	2	-235	17	Remaining assets	
18 Del cual: efectivo en circulación en euros	50	50	50	50	-	-	-	-	-	-	-	18	Of which: currency in circulation in euro	

1.8 Aggregated and consolidated balance sheet and transactions (adjusted flows) of the euro area MFIs, including the Eurosystem

1. MAIN ECONOMIC INDICATORS OF THE EURO AREA

EUR billions

Véanse notas al final del capítulo./ See notes at the end of the chapter.

1. PRINCIPALES INDICADORES ECONÓMICOS DE LA ZONA DEL EURO

1.8 Balances agregado y consolidado y operaciones (flujos ajustados) de las IFM residentes en la zona del euro, incluyendo el Eurosistema (cont.)

mm de euros

	Balance agregado de las IFM residentes en la zona del euro, incluyendo el Eurosistema / Aggregated balance sheet of euro area MFIs, including the Eurosystem		Saldos entre las IFM residentes en la zona del euro / Internal position of MFIs of the euro area		Contrapartida de las transacciones monetarias de la Administración Central / Counterpart of monetary transactions of Central Government		Balance consolidado de las IFM residentes en la zona del euro, incluyendo el Eurosistema / Consolidated balance sheet of euro area MFIs, including the Eurosystem (a)		Diferencia de saldos / Monthly difference in level		Ajustes / Adjustments		Operaciones (flujos ajustados) / Transactions (adjusted flows)		
	1	2	3	4	5	6	7=1-3+5	8=2-4+6	9=8-7	10=9-11	11				
	feb 12	mar 12	feb 12	mar 12	feb 12	mar 12	feb 12	mar 12	mar 12	mar 12	mar 12				
1 PASIVO	38 529	38 944	11 599	12 223	106	107	27 037	26 829	-208	-30	-178	1 LIABILITIES			
2 Efectivo en circulación	892	895	50	50	-	-	843	845	2	-	2	2 Currency in circulation			
3 Del cual: tlebradas en euros de las IFM y el Eurosistema	50	50	50	50	-	-	-	-	-	-	-	3 Of which: holding of currency in circulation in euro			
4 Depósitos de residentes en la zona del euro	20 032	20 638	8 901	9 497	106	107	11 238	11 249	11	1	10	4 Deposits of euro area residents			
5 IFM	8 901	9 497	8 901	9 497	-	-	342	328	-14	-0	-14	5 MFIs			
6 Administración Central	342	328	-	-	-	-	10 895	10 920	25	1	23	6 Central Government			
7 Otras Administraciones Públicas y otros sectores residentes en la zona del euro	10 789	10 813	-	-	106	107	10 895	10 920	25	1	23	7 Other Government/other euro area residents			
8 A la vista	3 848	3 892	-	-	82	82	3 930	3 974	45	1	44	8 Overnight			
9 A plazo	4 439	4 425	-	-	1	2	4 440	4 426	-14	1	-14	9 With agreed maturity			
10 Hasta dos años	1 892	1 905	-	-	1	2	1 894	1 906	13	0	12	10 Up to 2 years			
11 A más de dos años	2 547	2 520	-	-	-	-	2 547	2 520	-27	0	-27	11 Over 2 years			
12 Con preaviso	2 074	2 083	-	-	23	23	2 098	2 106	9	0	9	12 Redeemable at notice			
13 Hasta tres meses	1 959	1 968	-	-	23	23	1 982	1 992	10	-0	10	13 Up to 3 months			
14 A más de tres meses	115	115	-	-	-	-	115	115	-1	0	-1	14 Over 3 months			
15 Cesiones temporales	428	413	-	-	-	-	428	413	-15	0	-15	15 Repurchase agreements			
16 Participaciones emitidas por fondos del mercado monetario	531	554	56	60	-	-	475	494	19	5	14	16 Money market funds shares/units			
19 Valores distintos de acciones y participaciones	5 040	5 062	2 053	2 072	-	-	2 987	2 990	3	-1	4	19 Debt securities issued			
20 Hasta dos años	798	800	582	557	-	-	217	243	26	-0	26	20 Up to 2 years			
21 A más de dos años	4 242	4 262	1 472	1 515	-	-	2 770	2 747	-23	-1	-22	21 Over 2 years			
22 Capital y reservas	2 791	2 768	500	499	-	-	2 291	2 269	-22	-28	5	22 Capital and reserves			
23 Otros pasivos frente a no residentes en la zona del euro	4 079	4 138	-	-	-	-	4 079	4 138	59	5	54	23 External liabilities			
24 Resto de pasivos	5 164	4 889	-	-	-	-	5 164	4 889	-275	-13	-262	24 Remaining liabilities			
25 Posición neta de las IFM	-	-	39	45	-	-	-39	-45	-6	-0	-6	25 Excess of inter-MFI liabilities			

1.8 Aggregated and consolidated balance sheet and transactions (adjusted flows) of the euro area MFIs, including the Eurosystem (continuation)

1. MAIN ECONOMIC INDICATORS OF THE EURO AREA

EUR billions

1. PRINCIPALES INDICADORES ECONÓMICOS DE LA ZONA DEL EURO

1.9 Agregados monetarios de la zona del euro y contrapartidas de M3. Resumen

mm de euros

	Saldos consolidados final del periodo Consolidated balances end-of-period		Serie en cuadro y columna Time series in table and column	Operaciones (flujos ajustados) Transactions (adjusted flows)	Serie en cuadro y columna Time series in table and column	MONETARY AGGREGATES	
	feb 12	mar 12				1	2
AGREGADOS MONETARIOS							
1		4 772	4 819		1.10/1	M1 = 2 + 3	1
2		843	845		1.10/4	Currency in circulation	2
3		3 930	3 974		1.10/5	Overnight deposits	3
4		8 648	8 717		1.10/2	M2 = M1 + (5 + 6)	4
5		1 894	1 906		1.10/6	Deposits with agreed maturity up to 2 years	5
6		1 982	1 992		1.10/7	Deposits redeemable at notice up to 3 months	6
7		9 769	9 869		1.10/3	M3 = M2 + (8 + 9 + 10 + 11)	7
8		428	413		1.10/8	Repurchase agreements	8
9		219	245		1.10/9	Holdings of securities other than shares issued by MFIs in the euro area up to 2 years	9
10		475	494		1.10/10	Money market funds shares / units	10
CONTRAPARTIDAS DE M3 (7 = A - B)							
A							
ACTIVOS DE LAS IFM							
11		16 683	16 697			M3 COUNTERPARTS (7 = A - B)	
12		3 233	3 252		1.10/11	A MFIs ASSETS	A
13		1 158	1 155			Loans to euro area residents	11
14		2 075	2 098			General Government	12
15		13 450	13 445		1.10/12	Loans	13
16		1 165	1 163			Securities other than shares	14
17		1 539	1 526			Other euro area residents	15
18		745	756			Loans	16
19		5 013	5 027			Securities other than shares	17
						Shares and other equity	18
						External assets	19

1.9 Euro area monetary aggregates and counterparts to M3. Summary

1. MAIN ECONOMIC INDICATORS OF THE EURO AREA

EUR billions

Véanse notas al final del capítulo. See notes at the end of the chapter.

1. PRINCIPALES INDICADORES ECONÓMICOS DE LA ZONA DEL EURO

1.9 Agregados monetarios de la zona del euro y contrapartidas de M3. Resumen

mm de euros

	Saldos consolidados final del periodo <i>Consolidated balances end-of-period</i>		Serie en cuadro y columna <i>Time series in table and column</i>	Operaciones (flujos ajustados) <i>Transactions (adjusted flows)</i>	Serie en cuadro y columna <i>Time series in table and column</i>
	feb 12	mar 12			
B PASIVOS DE LAS IFM					
20 Depósitos de la Administración Central		328		-14	B MFIs LIABILITIES
21 Pasivos financieros a más largo plazo frente a otros residentes en la zona del euro	5 432	5 382		-50	20 Deposits of Central Government
Depósitos a plazo a más de dos años	2 547	2 520		-27	21 Longer-term financial liabilities to other euro area residents
Depósitos con preaviso superior a tres meses	115	115		-1	Deposits with agreed maturity over 2 years
Valores distintos de acciones a más de dos años	2 770	2 747		-22	Deposits redeemable at notice over 3 months
					Securities other than shares with maturity over 2 years
25 Capital y reservas	2 291	2 269		5	25 Capital and reserves
26 Pasivos frente a no residentes en la zona del euro	4 079	4 138		54	26 External liabilities
27 Otros pasivos netos	-218	-262		-30	27 Other net liabilities
PRO MEMORIA: contrapartidas de M3 distintas del crédito a residentes en la zona del euro					MEMORANDUM ITEM: M3 counterparts different from loans to euro area residents
28 Activos - pasivos frente a no residentes en la zona del euro (19 - 26)	934	889	1.10/13	-25	28 Net external assets (19 - 26)
29 Resto de activos netos (20 + 21 + 25 + 27)	-7 847	-7 717	1.10/14	88	29 Remaining net assets (20 + 21 + 25 + 27)

1.9 Euro area monetary aggregates and counterparts to M3. Summary

1. MAIN ECONOMIC INDICATORS OF THE EURO AREA

EUR billions

Véanse notas al final del capítulo. See notes at the end of the chapter.

1. PRINCIPALES INDICADORES ECONÓMICOS DE LA ZONA DEL EURO

1.10 Agregados monetarios de la zona del euro y contrapartidas de M3 Saldos del balance consolidado. Series originales (a)

mm de euros

	M1	M2	M3	Efectivo en circulación (neto)	Depósitos en todas las monedas frente a OOAAPP y OSR en la zona del euro				Otros instrumentos emitidos por IFM (netos)		Contrapartidas de M3			
					A la vista	A plazo hasta dos años	Con pre-aviso hasta tres meses	Cesiones temporales	Valores distintos de acciones emitidos a menos de dos años	Participaciones en fondos del mercado monetario	Crédito total (c)		Activos menos pasivos frente a no residentes en la zona del euro	Resto (neto)
											AAPP residentes en la zona del euro	OSR en la zona del euro		
	1=4+5	2=1+6+7	3=2+8a10	4	5	6	7	8	9	10	11	12	13	14
10	4 750,8	8 471,3	9 574,8	808,6	3 942,2	1 809,6	1 910,9	428,1	123,2	552,4	3 190,1	13 365,4	633,6	-7 614,3
11	4 856,8	8 670,5	9 794,0	857,5	3 999,3	1 854,6	1 959,1	396,9	206,4	520,3	3 132,3	13 431,2	943,4	-7 712,9
10 Dic	4 750,8	8 471,3	9 574,8	808,6	3 942,2	1 809,6	1 910,9	428,1	123,2	552,4	3 190,1	13 365,4	633,6	-7 614,3
11 Ene	4 708,7	8 434,8	9 526,8	796,2	3 912,4	1 794,6	1 931,5	392,0	130,2	570,2	3 211,5	13 407,3	636,2	-7 728,2
<i>Feb</i>	4 674,3	8 414,9	9 549,8	796,2	3 878,1	1 807,9	1 932,7	431,6	128,1	575,6	3 197,0	13 455,8	677,1	-7 780,1
<i>Mar</i>	4 689,4	8 439,8	9 567,9	798,3	3 891,1	1 813,1	1 937,3	405,1	155,3	568,2	3 050,9	13 399,0	778,7	-7 660,7
<i>Abr</i>	4 723,0	8 480,7	9 637,3	805,5	3 917,5	1 815,6	1 942,1	427,7	159,0	570,2	3 047,7	13 473,2	758,5	-7 642,1
<i>May</i>	4 710,8	8 486,8	9 678,8	810,4	3 900,3	1 833,2	1 942,8	466,5	159,2	566,7	3 039,1	13 508,6	787,8	-7 656,7
<i>Jun</i>	4 765,2	8 516,3	9 693,1	819,7	3 945,6	1 810,2	1 940,8	455,0	176,3	545,9	3 059,2	13 496,2	858,0	-7 720,2
<i>Jul</i>	4 745,8	8 520,5	9 686,1	828,2	3 917,6	1 831,8	1 942,9	449,2	178,1	538,7	3 040,6	13 508,1	888,2	-7 750,8
<i>Ago</i>	4 722,4	8 529,0	9 759,1	823,4	3 899,0	1 858,3	1 948,3	494,8	175,0	560,4	3 071,0	13 484,2	957,3	-7 753,3
<i>Sep</i>	4 748,1	8 567,1	9 804,3	831,2	3 916,9	1 876,1	1 942,9	517,7	170,6	549,1	3 087,8	13 519,5	972,8	-7 775,8
<i>Oct</i>	4 753,8	8 554,9	9 761,4	837,5	3 916,3	1 860,6	1 940,5	495,1	170,8	540,7	3 072,8	13 549,1	902,8	-7 763,2
<i>Nov</i>	4 769,5	8 564,3	9 751,2	841,4	3 928,1	1 848,5	1 946,2	467,0	173,2	546,9	3 085,3	13 541,7	914,1	-7 789,9
<i>Dic</i>	4 856,8	8 670,5	9 794,0	857,5	3 999,3	1 854,6	1 959,1	396,9	206,4	520,3	3 132,3	13 431,2	943,4	-7 712,9
12 Ene	4 801,9	8 640,6	9 756,0	843,0	3 958,9	1 863,2	1 975,5	414,4	205,2	495,9	3 194,4	13 475,9	939,4	-7 853,8
<i>Feb</i>	4 772,2	8 647,8	9 769,3	842,5	3 929,7	1 893,5	1 982,1	427,8	218,9	474,7	3 233,1	13 449,5	934,1	-7 847,4
<i>Mar</i>	P 4 819,3	8 717,2	9 868,7	844,8	3 974,5	1 906,1	1 991,8	412,9	244,8	494,1	3 252,4	13 445,0	889,0	-7 717,7

Véanse notas al final del capítulo.

1. PRINCIPALES INDICADORES ECONÓMICOS DE LA ZONA DEL EURO

1.11 Agregados monetarios de la zona del euro y contrapartidas de M3 Operaciones (flujos ajustados). Series originales (a)

mm de euros

	M1	M2	M3	Efectivo en circulación (neto)	Depósitos en todas las monedas frente a OOAAPP y OSR en la zona del euro				Otros instrumentos emitidos por IFM (netos)		Contrapartidas de M3			
					A la vista	A plazo hasta dos años	Con pre-aviso hasta tres meses	Cesiones temporales	Valores distintos de acciones emitidos a menos de dos años	Participaciones en fondos del mercado monetario	Crédito total (c)		Activos menos pasivos frente a no residentes en zona del euro	Resto (neto)
											AAPP residentes en la zona del euro	OSR en la zona del euro		
	1=4+5	2=1+6+7	3=2+8a10	4	5	6	7	8	9	10	11	12	13	14
10	66,0	89,7	51,3	18,4	47,6	2,6	21,1	-5,2	1,0	-34,0	-68,9	-48,0	49,8	118,3
11	83,3	99,4	46,6	16,2	67,2	3,3	12,8	-67,4	19,3	-4,7	16,7	-111,4	16,9	124,4
10 Dic	66,0	89,7	51,3	18,4	47,6	2,6	21,1	-5,2	1,0	-34,0	-68,9	-48,0	49,8	118,3
11 Ene	-44,9	-41,2	-75,7	-12,6	-32,3	-16,0	19,7	-36,1	6,8	-5,2	19,8	27,5	13,6	-136,6
<i>Feb</i>	-33,6	-20,6	19,3	-0,0	-33,6	11,8	1,2	39,7	-2,5	2,9	-5,9	23,6	21,0	-19,4
<i>Mar</i>	16,7	26,3	25,7	2,5	14,2	6,8	2,8	-15,0	16,5	-2,1	-22,6	-6,5	101,2	-46,3
<i>Abr</i>	39,5	49,8	69,2	7,1	32,4	7,4	2,9	22,8	-5,8	2,2	1,1	81,7	-21,9	8,4
<i>May</i>	-15,7	-7,6	19,6	5,0	-20,7	7,5	0,7	38,7	-7,9	-3,5	-13,4	19,0	7,9	6,1
<i>Jun</i>	55,2	30,6	12,0	9,2	46,0	-22,6	-2,0	-11,4	13,5	-20,6	25,7	-15,5	65,9	-64,1
<i>Jul</i>	-21,9	0,3	-9,3	8,5	-30,4	20,1	2,1	-1,1	-1,3	-7,1	-10,6	5,8	-18,0	13,5
<i>Ago</i>	-22,0	10,0	74,6	-4,7	-17,2	26,6	5,4	45,8	-3,4	21,9	18,2	-10,9	28,3	39,0
<i>Sep</i>	19,2	27,7	36,8	7,7	11,5	14,0	-5,5	25,0	-4,9	-11,0	24,2	28,1	22,6	-38,1
<i>Oct</i>	9,3	-4,9	-34,8	6,3	3,0	-11,8	-2,3	-22,3	0,7	-8,4	-0,8	36,7	-50,8	-19,9
<i>Nov</i>	14,6	2,0	-18,0	3,9	10,7	-13,9	1,3	-28,4	2,0	6,5	39,1	-10,1	-24,8	-22,1
<i>Dic</i>	83,3	99,4	46,6	16,2	67,2	3,3	12,8	-67,4	19,3	-4,7	16,7	-111,4	16,9	124,4
12 Ene	-53,4	-27,6	-13,2	-14,4	-39,0	8,9	16,8	17,1	-10,6	7,9	63,8	56,8	-41,7	-92,1
<i>Feb</i>	-27,3	10,5	38,1	-0,4	-26,8	30,1	7,7	13,6	13,6	0,3	30,4	-15,5	20,8	2,3
<i>Mar</i>	P 46,4	68,5	93,3	2,3	44,1	12,4	9,6	-14,9	26,2	13,9	30,1	0,4	-24,7	87,5

Véanse notas al final del capítulo.

1. PRINCIPALES INDICADORES ECONÓMICOS DE LA ZONA DEL EURO

1.12 Agregados monetarios de la zona del euro y contrapartidas de M3 Saldos del balance consolidado y operaciones (flujos ajustados) Series desestacionalizadas (a) (b)

mm de euros

	Saldos del balance consolidado								Operaciones (flujos ajustados)							
	M1	M2	M3 (c)	Efectivo en circulación (neto)	Depósitos a la vista	Otros depósitos a corto plazo excepto cesiones temporales	Cesiones temporales y otros instrumentos emitidos por IFM (netos)	Préstamos a OSR en la zona del euro	M1	M2	M3 (c)	Efectivo en circulación (neto)	Depósitos a la vista	Otros depósitos a corto plazo excepto cesiones temporales	Cesiones temporales y otros instrumentos emitidos por IFM (netos)	Préstamos a OSR en la zona del euro
	1=4+5	2=1+6	3=2+7	4	5	6	7	8	9=+13	10=14	11=+15	12	13	14	15	16
10	4 702,1	8 409,4	9 539,9	794,0	3 908,2	3 707,3	1 130,5	11 048,7	16,9	12,5	4,4	0,1	16,8	-4,4	-8,1	5,3
11	4 786,2	8 590,9	9 740,1	843,2	3 942,9	3 804,7	1 149,3	11 185,5	-2,9	-7,7	-30,5	-1,3	-1,6	-4,9	-22,8	-71,0
10 Dic	4 702,1	8 409,4	9 539,9	794,0	3 908,2	3 707,3	1 130,5	11 048,7	16,9	12,5	4,4	0,1	16,8	-4,4	-8,1	5,3
11 Ene	4 692,3	8 415,7	9 526,5	800,8	3 891,5	3 723,4	1 110,8	11 081,6	-12,5	1,6	-41,5	6,6	-19,1	14,2	-43,1	19,4
<i>Feb</i>	4 697,9	8 434,5	9 576,0	803,5	3 894,5	3 736,5	1 141,6	11 140,0	6,3	18,0	45,8	2,7	3,6	11,7	27,8	35,1
<i>Mar</i>	4 714,5	8 456,9	9 588,2	803,7	3 910,8	3 742,4	1 131,3	11 135,5	18,2	23,9	19,8	0,6	17,5	5,7	-4,1	10,1
<i>Abr</i>	4 700,0	8 452,1	9 593,4	805,9	3 894,1	3 752,1	1 141,3	11 147,9	-8,5	4,2	5,1	2,2	-10,7	12,7	0,9	23,6
<i>May</i>	4 702,6	8 482,7	9 656,7	812,5	3 890,1	3 780,2	1 173,9	11 192,1	-1,0	16,9	41,5	6,6	-7,5	17,9	24,5	24,8
<i>Jun</i>	4 715,0	8 494,2	9 663,5	816,0	3 899,1	3 779,2	1 169,3	11 191,4	13,1	12,6	4,6	3,5	9,7	-0,6	-8,0	9,8
<i>Jul</i>	4 727,0	8 513,4	9 679,9	818,3	3 908,7	3 786,4	1 166,5	11 213,1	9,6	15,2	14,2	2,4	7,2	5,7	-1,0	10,6
<i>Ago</i>	4 781,3	8 575,6	9 798,3	825,9	3 955,3	3 794,3	1 222,7	11 247,1	55,7	63,8	119,9	7,6	48,1	8,2	56,1	35,6
<i>Sep</i>	4 780,5	8 591,2	9 823,0	832,0	3 948,5	3 810,6	1 231,8	11 267,9	-7,2	5,1	16,3	6,1	-13,3	12,3	11,3	11,2
<i>Oct</i>	4 773,9	8 575,8	9 780,5	840,5	3 933,3	3 802,0	1 204,6	11 261,5	-3,1	-8,0	-34,5	8,5	-11,6	-4,9	-26,5	23,7
<i>Nov</i>	4 785,2	8 591,8	9 774,8	844,5	3 940,6	3 806,7	1 183,0	11 250,5	10,2	8,6	-13,5	4,0	6,2	-1,6	-22,1	-15,8
<i>Dic</i>	4 786,2	8 590,9	9 740,1	843,2	3 942,9	3 804,7	1 149,3	11 185,5	-2,9	-7,7	-30,5	-1,3	-1,6	-4,9	-22,8	-71,0
12 Ene	4 790,3	8 627,4	9 763,9	849,9	3 940,5	3 837,1	1 136,5	11 214,5	5,8	38,9	49,0	6,8	-1,1	33,1	10,1	36,2
<i>Feb</i>	4 815,2	8 684,8	9 813,5	852,6	3 962,5	3 869,7	1 128,6	11 192,8	27,3	60,7	74,5	2,8	24,5	33,4	13,8	-11,0
<i>Mar</i>	4 844,3	8 725,3	9 879,9	847,8	3 996,6	3 880,9	1 154,6	11 183,7	28,4	39,5	60,4	-4,9	33,3	11,1	20,8	-6,8

Véanse notas al final del capítulo.

1. PRINCIPALES INDICADORES ECONÓMICOS DE LA ZONA DEL EURO

1.13 Contribución de las IFM residentes en España a los agregados monetarios de la zona del euro y a las contrapartidas de M3 (a)

NEDD/SDDS (b)

mm de euros

	Saldos del balance consolidado								Operaciones (flujos ajustados)							
	Contribución a M1 (e)	Contribución a M2 (e)	Contribución a M3 (e)	Contribución a las contrapartidas de M3				Contribución a M1 (e)	Contribución a M2 (e)	Contribución a M3 (e)	Contribución a las contrapartidas de M3					
				Contribución al crédito total(d)		Contribución a activos pasivos frente a no resid. en z. euro	Contribución al resto (neto)				Efectivo	Contribución al crédito total(d)		Contribución a activos pasivos frente a no resid. en z. euro	Contribución al resto (neto)	Efectivo
				AAPP residentes en la zona del euro	OSR en la zona del euro							AAPP residentes en la zona del euro	OSR en la zona del euro			
1	2	3	4	5	6	7	8	9	10	11	12	13	14	15	16	
10	515,2	1 030,6	1 139,6	320,8	2 307,9	-60,9	-1 428,2	-87,8	4,8	3,4	14,9	2,0	13,9	-8,4	7,5	-1,9
11	506,2	977,4	1 121,3	380,1	2 251,6	-4,7	-1 505,7	-93,4	-1,3	-4,2	1,2	25,0	-1,0	15,2	-38,0	-1,8
10 Dic	515,2	1 030,6	1 139,6	320,8	2 307,9	-60,9	-1 428,2	-87,8	4,8	3,4	14,9	2,0	13,9	-8,4	7,5	-1,9
11 Ene	504,7	1 014,8	1 111,6	319,2	2 294,3	-67,8	-1 434,0	-86,3	-10,4	-15,5	-27,6	-2,5	-13,7	-6,9	-4,6	1,5
<i>Feb</i>	507,8	1 020,7	1 129,8	327,1	2 276,2	-48,2	-1 425,3	-86,5	3,1	6,0	18,3	7,8	-19,3	19,6	10,3	-0,1
<i>Mar</i>	513,2	1 030,5	1 145,2	336,3	2 287,0	-52,5	-1 425,5	-86,8	5,5	10,2	16,0	8,4	14,8	-4,5	-2,8	-0,3
<i>Abr</i>	513,5	1 017,0	1 128,7	332,9	2 297,9	-57,7	-1 444,3	-87,5	0,5	-12,9	-15,8	-3,0	12,1	-5,2	-19,7	-0,8
<i>May</i>	507,4	1 013,8	1 132,1	335,9	2 283,8	-48,0	-1 439,5	-88,4	-6,2	-3,7	2,9	3,0	-12,6	9,7	2,8	-0,8
<i>Jun</i>	519,7	1 023,6	1 150,9	349,6	2 301,1	-60,7	-1 439,1	-89,0	12,4	10,0	18,9	14,0	6,6	-17,7	16,0	-0,6
<i>Jul</i>	508,6	1 001,5	1 123,6	346,2	2 278,4	-45,6	-1 455,4	-90,0	-11,3	-22,4	-27,7	-0,2	-21,0	15,2	-21,8	-1,0
<i>Ago</i>	503,0	999,7	1 123,6	347,0	2 263,1	-43,9	-1 442,5	-89,5	-5,6	-1,7	0,3	-3,1	-13,0	1,8	14,6	0,5
<i>Sep</i>	496,5	989,3	1 122,9	347,2	2 267,6	-42,9	-1 449,1	-90,6	-6,8	-11,3	-1,7	-0,1	4,9	0,3	-6,8	-1,1
<i>Oct</i>	494,2	976,7	1 115,5	346,4	2 252,3	-29,7	-1 453,5	-91,2	-2,1	-12,1	-6,8	0,7	-14,3	13,8	-6,9	-0,5
<i>Nov</i>	507,4	981,1	1 119,6	349,5	2 254,0	-20,5	-1 463,3	-91,6	12,9	3,9	3,5	6,5	2,7	8,5	-14,2	-0,4
<i>Dic</i>	506,2	977,4	1 121,3	380,1	2 251,6	-4,7	-1 505,7	-93,4	-1,3	-4,2	1,2	25,0	-1,0	15,2	-38,0	-1,8
12 Ene	493,1	963,2	1 119,0	405,9	2 230,0	1,1	-1 517,9	-91,6	-13,1	-14,0	-2,0	24,1	-20,9	6,0	-11,3	1,8
<i>Feb</i>	493,3	972,1	1 131,4	421,1	2 222,6	19,4	-1 531,7	-91,7	0,3	9,2	12,8	14,5	-5,6	18,8	-14,9	-0,1
<i>Mar</i>	499,9	976,5	1 138,5	437,4	2 231,4	42,4	-1 572,7	-91,9	6,6	4,4	7,1	18,8	8,7	23,0	-43,4	-0,2

Véanse notas al final del capítulo.

1. PRINCIPALES INDICADORES ECONÓMICOS DE LA ZONA DEL EURO

1.14 Evolución de los agregados monetarios de la zona del euro y de la contribución de las IFM residentes en España (a)

Porcentajes

	Tasa de crecimiento interanual de los agregados de la zona del euro (b)												Media de los tres últimos meses de la tasa de crecimiento interanual		PROMEMORIA: Tasa de crecimiento de la contribución de las IFM residentes en España (c)				
	M1		M2		M3		Crédito a residentes (d)					M3 (e)	M1 (e)	M2 (e)	M3 (e)	Crédito (d)			
	Zona del euro		Zona del euro		Zona del euro		AAPP	OSR			M3					AAPP	OSR		
	SO	SD	SO	SD	SO	SD	UEM	del cual			Zona del euro								
	1	2	3	4	5	6	7	8	Ptimos. SO	Ptimos. SD	9	10	11	12	13	14	15	16	17
10	4,10	4,40	2,20	2,30	1,70	1,70	12,17	1,59	1,90	1,90	1,63	1,63	-2,40	-0,56	-2,18	2,29	1,00		
11	2,10	1,70	2,00	1,80	1,70	1,50	3,02	0,51	1,10	1,10	2,03	2,00	-1,80	-5,21	-1,63	17,64	-2,33		
10 Dic	4,10	4,40	2,20	2,30	1,70	1,70	12,17	1,59	1,90	1,90	1,63	1,63	-2,40	-0,56	-2,18	2,29	1,00		
11 Ene	3,20	3,20	2,20	2,30	1,50	1,60	11,92	2,04	2,40	2,40	1,73	1,80	-3,41	-0,71	-2,00	4,38	1,57		
<i>Feb</i>	2,80	2,90	2,30	2,40	2,10	2,20	10,69	2,28	2,60	2,60	1,77	1,83	-2,93	0,43	0,33	7,82	0,92		
<i>Mar</i>	3,00	3,00	2,70	2,70	2,20	2,20	7,88	2,18	2,50	2,60	1,93	2,00	-1,10	1,58	0,93	6,89	1,33		
<i>Abr</i>	2,10	1,60	2,60	2,40	2,10	1,90	7,34	2,26	2,60	2,60	2,13	2,10	0,23	1,66	1,63	6,59	2,35		
<i>May</i>	1,10	1,20	2,30	2,40	2,20	2,30	5,56	2,53	2,70	2,70	2,17	2,13	-2,14	0,32	2,02	5,26	1,62		
<i>Jun</i>	1,40	1,30	2,40	2,30	2,00	1,90	4,82	2,13	2,60	2,60	2,10	2,03	-2,59	-0,22	2,46	10,62	0,92		
<i>Jul</i>	1,20	0,90	2,20	2,10	2,00	2,00	4,81	1,82	2,50	2,50	2,07	2,07	-2,01	-1,43	1,80	13,73	-0,62		
<i>Ago</i>	1,40	1,70	2,30	2,30	2,60	2,70	5,46	1,72	2,60	2,50	2,20	2,20	-2,19	-1,63	1,85	13,26	-0,60		
<i>Sep</i>	1,70	2,00	2,40	2,50	2,80	2,80	5,77	1,59	2,60	2,60	2,47	2,50	-2,50	-3,02	0,12	10,89	-1,15		
<i>Oct</i>	1,70	1,70	1,90	1,90	2,60	2,60	-0,44	2,15	2,80	2,80	2,67	2,70	-2,51	-4,41	0,24	10,36	-1,29		
<i>Nov</i>	1,80	2,10	1,90	2,10	1,80	1,90	0,29	0,98	1,70	1,70	2,40	2,43	-0,61	-4,49	-0,44	10,46	-1,69		
<i>Dic</i>	2,10	1,70	2,00	1,80	1,70	1,50	3,02	0,51	1,10	1,10	2,03	2,00	-1,80	-5,21	-1,63	17,64	-2,33		
12 Ene	1,90	2,10	2,20	2,30	2,40	2,50	4,46	0,73	1,20	1,20	1,97	1,97	-2,36	-5,13	0,64	26,07	-2,65		
<i>Feb</i>	2,10	2,50	2,60	2,80	2,60	2,80	5,65	0,43	0,80	0,80	2,23	2,27	-2,90	-4,80	0,14	27,48	-2,08		
<i>Mar</i>	P 2,70	2,70	3,10	2,90	3,30	3,20	7,40	0,49	0,60	0,60	2,77	2,83	-2,65	-5,32	-0,64	29,82	-2,33		

TASAS DE CRECIMIENTO INTERANUAL AGREGADOS DE LA UEM

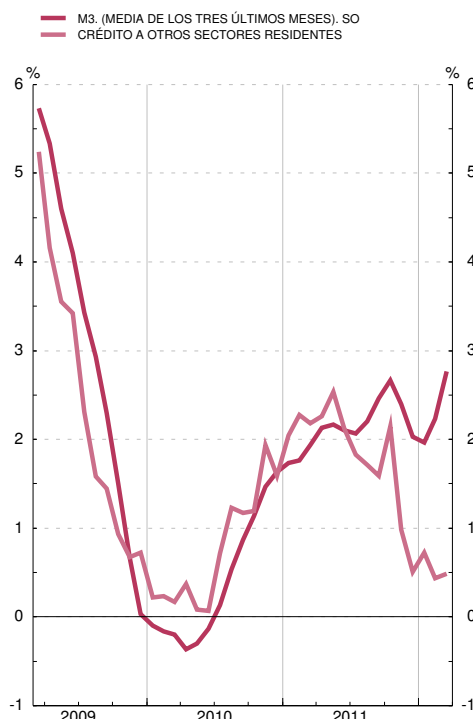

TASAS DE CRECIMIENTO INTERANUAL DE M3 Y VALOR DE REFERENCIA

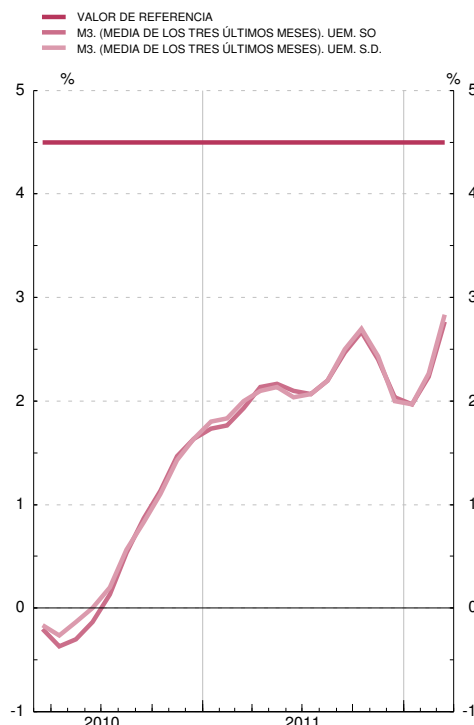

Véanse notas al final del capítulo.

1. PRINCIPALES INDICADORES ECONÓMICOS DE LA ZONA DEL EURO

1.15 Tipos de interés

Porcentajes

		Tipos de las operaciones de regulación monetaria del Eurosistema				Tipos del mercado monetario (a)			Tipos aplicados por las instituciones financieras monetarias a sectores residentes en la zona del euro (nuevas operaciones)							Rendimientos de la deuda pública (b)			
		Subastas: Operaciones de financiación		Facilidades permanentes		Depósitos (c) (d)			Depósitos				Préstamos			A tres años	A diez años		
		Principales	A plazo más largo	De crédito	De depósito	A un día (EONIA)	euribor		A hogares			A sociedades no financieras		A hogares: tasa anual equivalente (e)		A sociedades no financieras			
							A tres meses	A doce meses	A la vista	Hasta un año	A más de dos años	A la vista	Hasta un año	Crédito al consumo	Compra de vivienda	Hasta un año (f)			
		1	2	3	4	5	6	7	8	9	10	11	12	13	14	15	16	17	
09	M	1,00	1,00	1,75	0,25	0,714	1,22	1,62	0,62	2,01	2,77	0,70	1,07	8,02	4,14	3,71	2,09	4,03	
10	M	1,00	1,00	1,75	0,25	0,437	0,81	1,35	0,42	2,11	2,42	0,46	0,95	7,40	3,66	3,33	2,16	3,78	
11	M	1,00	1,00	1,75	0,25	0,871	1,39	2,01	0,50	2,61	3,00	0,63	1,56	7,39	4,01	3,99	4,89	4,31	
11	Abr	1,25	1,25	2,00	0,50	0,966	1,32	2,09	0,46	2,47	3,08	0,61	1,58	7,25	4,03	3,78	4,06	4,66	
	May	1,25	1,25	2,00	0,50	1,033	1,43	2,15	0,49	2,52	3,07	0,63	1,65	7,49	4,09	3,92	4,44	4,37	
	Jun	1,25	1,25	2,00	0,50	1,124	1,49	2,14	0,49	2,58	3,15	0,67	1,78	7,42	4,09	3,94	4,67	4,37	
	Jul	1,50	1,50	2,25	0,75	1,012	1,60	2,18	0,52	2,74	3,10	0,66	1,77	7,43	4,10	4,09	5,07	4,59	
	Ago	1,50	1,50	2,25	0,75	0,906	1,55	2,10	0,54	2,73	2,99	0,68	1,64	7,57	4,16	4,10	4,45	4,21	
	Sep	1,50	1,50	2,25	0,75	1,005	1,54	2,07	0,55	2,73	2,92	0,69	1,71	7,64	4,02	4,18	5,42	4,04	
	Oct	1,50	1,50	2,25	0,75	0,960	1,58	2,11	0,55	2,88	3,14	0,69	1,67	7,54	3,95	4,27	6,08	4,09	
	Nov	1,25	1,25	2,00	0,50	0,790	1,48	2,04	0,55	2,78	3,03	0,66	1,46	7,39	3,96	4,34	8,10	4,41	
	Dic	1,00	1,00	1,75	0,25	0,627	1,43	2,00	0,54	2,78	3,06	0,65	1,50	7,16	4,02	4,47	6,50	4,11	
12	Ene	1,00	1,00	1,75	0,25	0,380	1,22	1,84	0,53	2,94	3,15	0,61	1,27	7,57	4,03	4,38	5,96	3,92	
	Feb	1,00	1,00	1,75	0,25	0,366	1,05	1,68	0,52	2,90	3,15	0,60	1,22	7,62	3,92	4,28	7,62	3,75	
	Mar	1,00	1,00	1,75	0,25	0,357	0,86	1,50	8,19	3,29
	Abr	1,00	1,00	1,75	0,25	0,345	0,74	1,37	3,98	3,39

OPERACIONES DE REGULACIÓN MONETARIA DEL EUROSISTEMA MERCADO MONETARIO Y DEUDA PÚBLICA

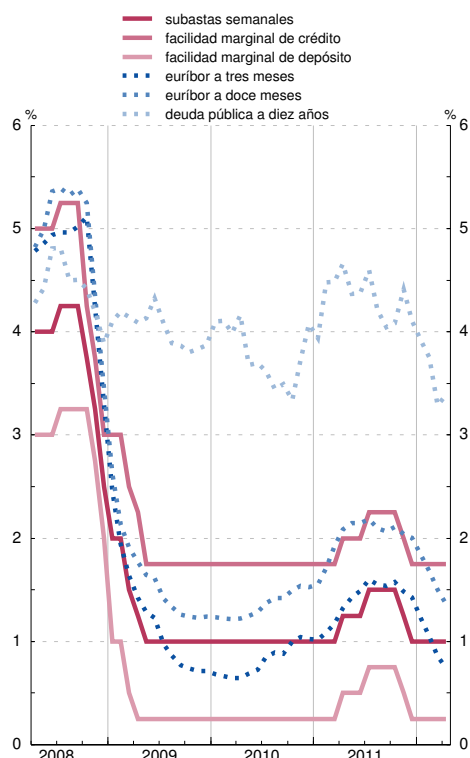

TIPOS APLICADOS POR LAS IFM A SECTORES RESIDENTES EN LA ZONA DEL EURO

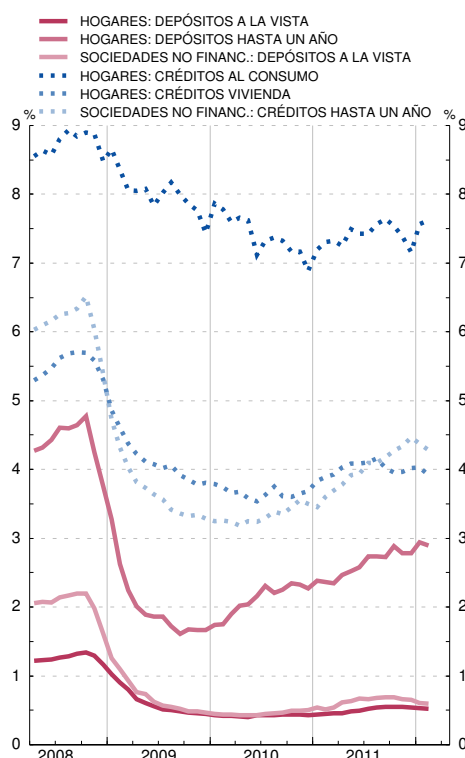

Véanse notas al final del capítulo.

1. PRINCIPALES INDICADORES ECONÓMICOS DE LA ZONA DEL EURO

1.16 Tipos de cambio (a)

Medias del período. Unidades de moneda nacional por ecu o euro (bilateral); Índice 1999 I = 100 (efectivo)

	Dólar estadounidense	Yen japonés	Franco suizo	Libra esterlina	Corona sueca	Corona danesa	Corona noruega	Dólar canadiense	Tipo de cambio efectivo del euro (b)	
									Nominal	Real
	1	2	3	4	5	6	7	8	9	10
06	1,256	146,1	1,573	0,682	9,25	7,46	8,05	1,424	102,8	103,8
07	1,371	161,3	1,643	0,684	9,25	7,45	8,02	1,469	106,2	106,5
08	1,471	152,3	1,587	0,797	9,62	7,46	8,23	1,560	109,4	108,6
09	1,394	130,3	1,510	0,891	10,62	7,45	8,73	1,585	110,6	109,2
10	1,326	116,4	1,381	0,858	9,54	7,45	8,00	1,365	103,7	101,6
11	1,392	111,0	1,233	0,868	9,03	7,45	7,79	1,376	103,4	100,7
10 Nov	1,366	112,7	1,344	0,855	9,32	7,45	8,15	1,383	103,7	101,2
Dic	1,322	110,1	1,281	0,848	9,06	7,45	7,90	1,333	101,7	99,2
11 Ene	1,336	110,4	1,278	0,847	8,91	7,45	7,82	1,328	101,4	99,0
Feb	1,365	112,8	1,297	0,846	8,79	7,46	7,82	1,348	102,4	99,8
Mar	1,400	114,4	1,287	0,867	8,89	7,46	7,83	1,367	104,1	101,6
Abr	1,444	120,4	1,298	0,883	8,97	7,46	7,81	1,383	105,9	103,3
May	1,435	116,5	1,254	0,878	8,96	7,46	7,84	1,388	104,9	102,2
Jun	1,439	115,8	1,209	0,887	9,11	7,46	7,83	1,406	105,0	102,2
Jul	1,426	113,3	1,177	0,885	9,13	7,46	7,78	1,364	104,0	101,0
Ago	1,434	110,4	1,120	0,877	9,17	7,45	7,79	1,407	103,9	100,8
Sep	1,377	105,8	1,201	0,872	9,13	7,45	7,72	1,379	102,8	100,0
Oct	1,371	105,1	1,230	0,870	9,11	7,44	7,75	1,398	103,0	100,3
Nov	1,356	105,0	1,231	0,857	9,14	7,44	7,79	1,390	102,6	99,9
Dic	1,318	102,5	1,228	0,844	9,02	7,43	7,75	1,348	100,8	98,2
12 Ene	1,290	99,3	1,211	0,832	8,85	7,44	7,68	1,307	98,9	96,3
Feb	1,322	103,8	1,207	0,837	8,82	7,43	7,55	1,319	99,6	97,2
Mar	1,320	108,9	1,206	0,834	8,89	7,44	7,53	1,312	99,8	97,3
Abr	1,316	107,0	1,202	0,822	8,86	7,44	7,57	1,307	99,5	96,9

Véanse notas al final del capítulo

NOTAS A LOS CUADROS DEL CAPÍTULO 1. PRINCIPALES INDICADORES DE LA ZONA DEL EURO

Cuadro 1.1

Fuentes: Eurostat y BCE (*Boletín Mensual*, «Estadísticas de la zona del euro»).

- Entre los componentes no se ha incluido la variación de existencias. Basados principalmente en el SEC 95.
- Las exportaciones y las importaciones comprenden bienes y servicios e incluyen los intercambios comerciales transfronterizos dentro de la zona del euro.
- Los datos de ocupados se basan en el SEC 95. Debido a diferencias de cobertura, los datos trimestrales no se corresponden totalmente con los anuales. Los datos de parados siguen las recomendaciones de la OIT.
- Miles de millones de ecus hasta final de 1998.

Cuadro 1.2

Fuente: BCE, *Boletín Mensual*, «Estadísticas de la zona del euro».

- Datos no consolidados.
- Incluye las adquisiciones netas de objetos valiosos y activos no producidos.

Cuadro 1.5

Fuente: Eurostat.

- Se ha revisado el año 2001 como consecuencia de la inclusión de los precios rebajados en los índices de España e Italia y de una nueva cesta de la compra en el índice de España.
- Incluidas bebidas alcohólicas y tabaco.
- Referido al índice del período 2006.

Cuadro 1.6

Fuentes: Eurostat y BCE (*Boletín Mensual*, «Estadísticas de la zona del euro»).

- Datos correspondientes al SEC 95.
- No incluye los datos de Estonia.
- Diferencias entre la variación anual de la deuda bruta nominal consolidada y el déficit, en porcentaje del PIB.

Cuadro 1.7

Fuentes: Eurostat y BCE (*Boletín Mensual*, «Estadísticas de la zona del euro»).

- Datos correspondientes al SEC 95.
- No incluye los datos de Estonia.

Cuadro 1.8

Fuentes: BCE y elaboración propia.

- Incluye, además, la contrapartida de las transacciones monetarias de la Administración Central.

Cuadro 1.9

Fuentes: BCE y elaboración propia.

Cuadro 1.10

Fuente: BCE.

- Los datos corresponden a la composición por países de la zona del euro en sus distintas etapas.
- Incorpora los ajustes introducidos en determinados instrumentos (participaciones en fondos del mercado monetario, instrumentos del mercado monetario y valores distintos de acciones a menos de dos años), emitidos por IFM residentes en la zona del euro, con el fin de deducir la parte de tales emisiones que, por estar en poder de no residentes, no debe incluirse en M3. Estos ajustes, que no se habían podido introducir hasta el año 2001, por las limitaciones de las fuentes estadísticas, se han llevado a cabo en dos etapas y han supuesto la modificación de la serie histórica desde enero de 1999 inclusive. En la primera etapa (mayo de 2001) se revisó la parte correspondiente a las participaciones en los fondos del mercado monetario, y en la segunda (octubre de 2001), la correspondiente a los restantes instrumentos. Para más detalles, véase recuadro 1 del *Boletín Mensual del BCE* de noviembre de 2001.
- Incluye préstamos y valores.

Cuadro 1.11

Fuente: BCE.

- Los datos corresponden a la composición por países de la zona del euro en sus distintas etapas.
- Véase nota (b) del Cuadro 1.10.
- Incluye préstamos y valores.

Cuadro 1.12

Fuente: BCE.

- Los datos corresponden a la composición por países de la zona del euro en sus distintas etapas.
- Se puede obtener un detalle del método utilizado para el cálculo de las series desestacionalizadas en la publicación del BCE «Seasonal adjustment of monetary aggregates and HICP for the euro area», agosto 2000.
- Véase nota (b) del Cuadro 1.10.

Cuadro 1.13

Fuente: BE.

- Los datos corresponden a la composición por países de la zona del euro en sus distintas etapas.

- b. Cuadro incluido entre los requerimientos del FMI en el contexto de las Normas Especiales de Distribución de Datos (NEDD).
- c. Véase nota (b) del Cuadro 1.10.
- d. Incluye créditos y valores.
- e. Estos agregados excluyen el efectivo en manos del público, que está incluido entre las contrapartidas. Desde enero de 2002 se ha calculado el efectivo en manos del público aplicando a los billetes de euro en circulación el porcentaje que se asigna al Banco de España de acuerdo con el sistema contable establecido en el Eurosistema (véase nota al balance de situación resumido que figura al final de este boletín), más las monedas en euros y los billetes y monedas en pesetas no cambiados a euros, menos las tenencias de efectivo de las IFM. Desde enero de 2003 se han excluido los billetes y monedas en pesetas no convertidos a euros.

Cuadro 1.14

Fuentes: BCE y BE.

- a. Los datos corresponden a la composición por países de la zona del euro en sus distintas etapas.
- b. Tasas calculadas sobre operaciones (flujos ajustados).
- c. La contribución de las IFM residentes en España está referida a las series originales.
- d. Incluye préstamos y valores.
- e. Tasas calculadas sobre las contribuciones que excluyen el efectivo [véase nota (e) del Cuadro 1.13].

Cuadro 1.15

Fuente: BCE, Boletín Mensual, «Estadísticas de la zona del euro», cuadros 1.2, 1.3, 4.5, 4.6 y 4.7.

- a. Los tipos mensuales y anuales son medias del periodo, excepto el tipo a un día hasta diciembre de 1998.
- b. Hasta diciembre de 1998, los rendimientos de la zona del euro a 3 años son datos a fin de periodo, y los rendimientos a 10 años son medias del periodo. A partir de entonces, todos los rendimientos son medias del periodo.
- c. Para fechas anteriores a enero de 1999, los tipos de interés sintéticos de la zona del euro se han calculado ponderando los tipos de interés nacionales por el PIB.
- d. A partir de enero de 1999, la columna 5 recoge el índice medio del tipo del euro a un día (EONIA); el resto de tipos de interés del mercado monetario son, a partir de enero de 1999, los tipos interbancarios de oferta de la zona del euro (euríbor).
- e. La tasa anual equivalente es la tasa media ponderada de todos los plazos, que es igual al coste total de los préstamos. Este coste total comprende un componente de tipo de interés y un componente de comisiones.
- f. Tipo de interés aplicado a préstamos hasta 1 millón de euros.

Cuadro 1.16

Fuente: BCE, *Boletín Mensual*, «Estadísticas de la zona del euro», cuadros 8.1 y 8.2.

- a. Hasta diciembre de 1998, tipos de cambio del ecu (fuente: BPI); a partir de enero de 1999, tipos de cambio del euro.
- b. Los tipos de cambio efectivos del euro son índices calculados por el BCE basados en medias ponderadas de los tipos de cambio bilaterales del euro. Una variación positiva indica una apreciación del euro. Las ponderaciones se basan en el comercio de manufacturas con los principales socios comerciales de la zona, y captan los efectos de terceros mercados. El tipo de cambio efectivo real se calcula utilizando como deflactor el índice de precios de consumo (IPC). Para más información sobre el cálculo de los tipos de cambio efectivos, véanse las notas generales del Cuadro 8.1 del boletín mensual del BCE, que pueden descargarse de la dirección del BCE en Internet (www.ecb.europa.eu).

CAPITULO 2 PRINCIPALES INDICADORES ECONÓMICOS
CHAPTER 2 MAIN ECONOMIC INDICATORS

2. PRINCIPALES INDICADORES ECONÓMICOS

2.1 Contabilidad Nacional de España
Base 2008

(Última información disponible publicada por el INE el 16/2/12)

Tasas de variación interanual (a)

	2010		2011		2010				2011			
			III	IV	I	II	III	IV	I	II	III	IV
A. PIB Y AGREGADOS DE LA DEMANDA												
1. Gasto en consumo final (b)	0,6	-0,7	0,7	0,4	0,4	-0,8	-0,6	-1,8	1. Final consumption expenditure (b)			
1.1. Gasto en consumo final de los hogares y de las ISFLSH	0,8	-0,1	0,8	0,8	0,4	-0,3	0,5	-1,1	1.1. Final consumption expenditure of households and NPISHs			
1.2. Gasto en consumo final de las AAPP	0,2	-2,2	0,2	-0,9	0,6	-2,1	-3,6	-3,6	1.2. Final consumption expenditure of general government			
2. Formación bruta de capital fijo	-6,3	-5,1	-5,5	-5,4	-4,9	-5,4	-4,0	-6,2	2. Gross fixed capital formation			
2.1. Activos fijos materiales	-6,4	-5,4	-5,4	-5,4	-5,3	-5,6	-4,3	-6,5	2.1. Tangibles fixed assets			
2.1.1. Construcción	-10,1	-8,1	-9,5	-9,3	-9,2	-8,1	-7,0	-8,2	2.1.1. Construction			
2.1.2. Bienes de equipo y activos cultivados	5,1	1,4	7,3	5,4	5,5	1,0	2,2	-2,7	2.1.2. Equipment and cultivated assets			
2.2. Activos fijos inmateriales	-4,8	0,0	-7,8	-5,4	1,5	-3,1	2,0	-0,3	2.2. Intangible fixed assets			
3. Variación de existencias (c)	0,0	-0,0	0,0	0,1	0,0	-0,0	-0,1	-0,1	3. Change in inventories (c)			
4. DEMANDA NACIONAL (1 + 2 + 3) (d)	-1,0	-1,7	-0,7	-0,9	-0,8	-1,8	-1,4	-2,9	4. DOMESTIC DEMAND (1 + 2 + 3) (d)			
5. Exportaciones de bienes y servicios	13,5	9,0	11,8	14,9	13,1	8,8	9,2	5,2	5. Exports of goods and services			
5.1. Exportaciones de bienes	13,9	9,5	10,8	14,3	17,0	9,6	9,5	2,9	5.1. Exports of goods			
5.2. Exportaciones de servicios	12,6	7,8	13,9	16,4	5,5	7,4	8,2	10,1	5.2. Exports of services			
Del cual: Consumo de no residentes en el territorio económico	2,6	6,4	5,4	4,9	6,0	8,3	6,3	5,1	Of which: Consumption of non-residents in the economic territory			
6. Importaciones de bienes y servicios	8,9	-0,1	7,0	8,0	6,0	-1,3	0,9	-5,9	6. Imports of goods and services			
6.1. Importaciones de bienes	11,3	0,6	9,6	10,4	8,3	-0,2	1,4	-6,6	6.1. Imports of goods			
6.2. Importaciones de servicios	1,1	-2,9	-1,2	0,4	-1,8	-5,3	-1,0	-3,3	6.2. Imports of services			
Del cual: Consumo de residentes en el resto del mundo	0,4	-4,6	2,4	0,3	-2,8	-5,7	-5,6	-4,3	Of which: Consumption of residents in the rest of the world			
7. PIB A PRECIOS DE MERCADO (4 + 5 - 6)	-0,1	0,7	0,4	0,7	0,9	0,8	0,8	0,3	7. GDP AT MARKET PRICES (4 + 5 - 6)			
B. PRECIOS Y COSTES												
1. Deflactor del consumo final de los hogares y de las ISFLSH	2,4	3,2	2,4	3,6	3,4	3,5	3,1	2,7	1. Deflator of final consumption of households and NPISHs			
2. Deflactor del PIB	0,4	1,4	0,7	1,0	1,3	1,6	1,4	1,2	2. GDP deflator			
3. Remuneración por asalariado	0,0	0,8	-0,6	-0,7	0,6	0,5	1,2	1,1	3. Compensation per employee			
4. Costes laborales unitarios	-2,6	-1,9	-2,9	-2,9	-2,0	-1,7	-1,5	-2,5	4. Unit labour costs			
C. MERCADO DE TRABAJO												
1. Puestos de trabajo equivalentes a tiempo completo									1. Full-time equivalent jobs			
1.1. Ocupados	-2,6	-2,0	-2,0	-1,4	-1,6	-1,3	-2,0	-3,3	1.1. Employment			
1.1.1. Asalariados	-2,5	-1,9	-1,7	-1,3	-1,3	-1,1	-1,8	-3,2	1.1.1. Employees			
1.1.2. Autónomos	-3,3	-3,2	-3,9	-2,1	-3,5	-2,8	-2,7	-3,9	1.1.2. Self-employed			

(Latest released INE information as at 16/2/12)

2.1 National Accounts of Spain
Base year 2008

2. MAIN ECONOMIC INDICATORS

Annual percentage changes (a)

2. PRINCIPALES INDICADORES ECONÓMICOS

2.1 Contabilidad nacional de España (Continuación) Base 2008

(Última información disponible publicada por el INE el 16/2/12)

Millones de euros (a)

	2010		2011		2011					
					III	IV	I	II	III	IV
Pro memoria:										
A. PIB pm a precios corrientes (e)										
A.1 Serie corregida de efectos estacionales y calendario	1 051 342	1 073 383	1 051 342	1 073 383	263 258	264 899	266 896	268 496	269 141	268 850
A.2 Serie datos brutos	1 051 342	1 073 383	1 051 342	1 073 383	251 700	275 373	261 657	275 605	258 133	277 988

Memorandum items:
A. GDP at current market prices (e)

A.1 Seasonally- and working-day-adjusted series

A.2 Original data series

(Latest released INE information as at 16/2/12)
2.1 National Accounts of Spain (cont'd)
Base year 2008

2. MAIN ECONOMIC INDICATORS

EUR millions (a)

Fuente: INE. / Source: INE.

(a) Series oficiales de la CNE elaboradas según el SEC95. Salvo indicación en contrario, series corregidas de efectos estacionales y de calendario (véase nota e). / Official National Accounts of Spain (CNE) series, compiled according to ESA95. Unless indicated otherwise, the series are seasonally- and working-day-adjusted data (see Note e).

(b) El gasto en consumo final puede realizarse en el territorio económico o en el resto del mundo (SEC95, 3.75). Luego incluye el consumo de los residentes en el resto del mundo, que, posteriormente, se deduce en la rúbrica Importaciones de bienes y servicios. / Final consumption expenditure may take place on the domestic territory or abroad (ESA95, 3.75). It therefore includes residents' consumption abroad, which is subsequently deducted in imports of goods and services.

(c) Aportación al crecimiento del PIB. / Contribution to GDP growth rate.

(d) Demanda de los residentes dentro y fuera del territorio económico. / Residents' demand within and outside the economic territory.

(e) El INE publica en el marco del SEC95, en la Base 2008, además de la serie de datos brutos, una serie trimestral del PIB y sus componentes, resultado de la aplicación a los datos brutos de determinados filtros estadísticos. Serie corregida de efectos estacionales y de calendario, en la que se ha eliminado el componente estacional y se ha ajustado el número de días laborables. / INE publishes, in the framework of ESA95, and in base year 2008 terms, not only its original data, but also a quarterly series of GDP and its components, obtained by applying certain statistical filters to the original series. Seasonally- and working-day-adjusted series.

2. PRINCIPALES INDICADORES ECONOMICOS

2.2 Economía nacional (consolidada). Cuenta de operaciones no financieras
Base 2008

(Última información disponible publicada por el INE el 16/2/12)

Miliones de euros (a)

	2010	2011	2010 III	2010 IV	2011 I	2011 II	2011 III	2011 IV
1. PIB a precios de mercado	1 051 342	1 073 383	251 700	275 373	261 657	275 605	258 133	277 988
2. Remuneración de asalariados	-53	-127	25	3	-60	-45	-16	-6
Del resto del mundo	1 479	1 393	375	361	361	355	341	336
Al resto del mundo (-)	-1 532	-1 520	-350	-358	-421	-400	-357	-342
3. Impuestos sobre la producción y las importaciones al resto del mundo (-)	-2 269	-3 526	-739	-36	-823	-568	-639	-1 496
4. Subvenciones del resto del mundo	6 138	5 902	271	4 626	359	675	165	4 703
5. Rentas de la propiedad	-19 211	-27 501	-5 090	-4 235	-6 120	-6 296	-8 224	-6 861
Del resto del mundo	40 934	36 733	9 111	13 328	6 902	11 170	8 164	10 497
Al resto del mundo (-)	-60 145	-64 234	-14 201	-17 563	-13 022	-17 466	-16 388	-17 358
6. Transferencias corrientes	-9 619	-10 121	-2 531	-2 166	-3 660	-1 422	-2 185	-2 854
Del resto del mundo	12 637	12 147	3 263	3 556	2 809	3 019	3 293	3 026
Al resto del mundo (-)	-22 256	-22 268	-5 794	-5 722	-6 469	-4 441	-5 478	-5 880
7. Renta nacional disponible (1 a 6)	1 026 328	1 038 010	243 636	273 565	251 353	267 949	247 234	271 474
8. Gasto en consumo final (-)(b)	-828 626	-843 038	-196 046	-222 012	-210 390	-210 383	-199 302	-222 963
9. Ahorro nacional bruto (7 + 8)	197 702	194 972	47 590	51 553	40 963	57 566	47 932	48 511
10. Transferencias de capital	5 382	6 051	1 229	1 990	1 381	1 338	1 453	1 879
Del resto del mundo	6 389	6 771	1 509	2 203	1 542	1 465	1 609	2 155
Al resto del mundo (-)	-1 007	-720	-280	-213	-161	-127	-156	-276
11. Adquisiciones menos cesiones de activos no financieros no producidos	135	-505	233	-60	35	-80	-166	-294
12. Formación bruta de capital (-)	-244 987	-236 744	-57 110	-60 278	-58 677	-66 119	-55 800	-56 148
13. Capacidad (+) o necesidad (-) de financiación de la nación (9 a 12)	-41 768	-36 226	-8 058	-6 795	-16 298	-7 295	-6 581	-6 052
14. Capacidad (+) o necesidad (-) de financiación de la nación en % del PIBpm (13/1)*100 (c)	-3,97	-3,37	-0,77	-0,65	-1,52	-0,68	-0,61	-0,56

(Latest released INE information as at 16/2/12)

2.2 Total Economy (consolidated). Non-financial transactions account
Base year 2008

Fuente: INE. / Source: INE

(a) Series oficiales según SEC95 (Base 2008). Cuenta del Resto del mundo y agregados macroeconómicos. Series de datos brutos. / Official National Accounts of Spain series compiled according to ESA95 (Base 2008), rest of the world account and macroeconomic aggregates Original data series.

(b) El gasto en consumo final puede realizarse en el territorio económico o en el resto del mundo (SEC95, 3.75). Luego incluye el consumo de los residentes en el resto del mundo, que, posteriormente, se deduce en la rúbrica Importaciones de bienes y servicios. / Final consumption expenditure may take place on the domestic territory or abroad (ESA95, 3.75). It therefore includes residents' consumption abroad, which is subsequently deducted in imports of goods and services.

(c) Los porcentajes de los trimestres se calculan: 1) Cuando se dispone del PIB de los cuatro trimestres del año en cuestión se toma como referencia el PIB del año; 2) Cuando no se dispone del PIB de los cuatro trimestres del año en cuestión se toma como referencia el PIB anual que resulta de agregar el PIB trimestral de los últimos cuatro trimestres. / The quarterly percentages are calculated: 1) When the GDP for the four quarters of the year in question is available, using the GDP for the four quarters of the year in question is not available, using the annual GDP obtained by aggregating the quarterly GDP figures for the last four quarters.

EUR millions (a)
2. MAIN ECONOMIC INDICATORS

2. PRINCIPALES INDICADORES ECONÓMICOS

2.3 Economía nacional. Cuentas corrientes y de capital
Detalle por sectores institucionales. (Primera parte)
Base 2008

Período de referencia: 2011 (Última información disponible publicada por el INE el 3/4/12)

Millones de euros

	Economía nacional (no consolidada)/ National economy (non-consolidated) (S.1)	Instituciones financieras/ Financial institutions (S.12)	Administraciones públicas/ General government (S.13)	Sociedades no financieras/ Non-financial corporations (S.11)	Hogares e instituciones sin fines de lucro/ Households and non-profit institutions (S.14,15)	Operaciones no realizadas/ Unrecorded transactions	Operaciones entre sectores residentes/ Transactions between resident sectors	Economía nacional (consolidada)/ National economy (consolidated) (S.17)	Resto del mundo/ Rest of the world (S.2)	Total (S.1+S.2)
I. CAPACIDAD (+) /NECESIDAD (-) DE FINANCIACIÓN (II - III)	1	2	3	4	5	6	7	8	9	10
II. RECURSOS	3 527 154	211 686	542 766	1 368 861	1 316 688	87 153	840 787	2 686 367	409 192	3 936 346
1. Producción de bienes y servicios	2 036 344	64 011	201 542	1 310 328	373 309	87 153	-	2 036 344	-	2 036 344
2. Importaciones de bienes y servicios	-	-	-	-	-	-	-	329 597	329 597	329 597
3. Remuneración de asalariados	501 446	-	-	-	501 446	-	-	501 446	1 520	502 966
4. Impuestos netos de subvenciones sobre producción e importaciones	93 646	-	93 646	-	-	-	-	93 646	-2 376	91 270
5. Rentas de la propiedad	216 030	119 360	9 819	31 708	55 143	-	179 297	36 733	64 234	280 264
6. Transferencias corrientes	534 883	28 326	249 654	13 661	243 242	-	522 736	12 147	22 268	557 151
7. Transferencias sociales en especie	138 619	-	-	-	138 619	-	138 619	-	-	138 619
8. Ajuste por la variación de la participación neta de los hogares en los fondos de pensiones	136	-	-	-	136	-	136	-	-	136
9. Transferencias de capital a cobrar	20 525	8 082	-1 306	8 336	5 413	-	13 754	6 771	720	21 245
10. Transferencias de capital a pagar (-)	-14 474	-8 093	-10 589	4 828	-620	-	-13 754	-720	-6 771	-21 245
III. EMPLEOS	3 563 380	198 207	634 186	1 352 092	1 291 742	87 153	840 787	2 722 593	372 966	3 936 346
1. Consumos intermedios	962 961	24 608	57 982	779 340	101 030	-	-	962 961	-	962 961
2. Exportaciones de bienes y servicios	-	-	-	-	-	-	-	323 198	323 198	323 198
3. Remuneración de asalariados	501 573	22 178	122 926	304 346	52 123	-	-	501 573	1 393	502 966
4. Impuestos netos de subvenciones sobre producción e importaciones	91 270	384	253	3 232	248	87 153	-	91 270	-	91 270
5. Rentas de la propiedad	243 531	107 879	25 880	88 830	20 942	-	179 297	64 234	36 733	280 264
6. Transferencias corrientes	545 004	32 527	180 770	40 037	291 670	-	522 736	22 268	12 147	557 151
7. Transferencias sociales en especie	138 619	-	127 731	-	10 888	-	138 619	-	-	138 619
8. Gasto en consumo final/Consumo final efectivo	843 038	-	89 944	-	753 094	-	-	843 038	-	843 038
9. Ajuste por la variación de la participación neta de los hogares en los fondos de pensiones	136	136	-	-	-	-	136	-	-	136
10. Formación bruta de capital fijo	232 429	10 495	29 623	131 623	60 688	-	-	232 429	-	232 429
11. Adquisiciones menos cesiones de activos no financieros no producidos	505	-	-923	602	826	-	-	505	-505	-
12. Variedades y adq. netas de objetos valiosos	4 315	-	-	4 062	233	-	-	4 315	-	4 315

Reference period: 2011 (Information of the INE as at 3/4/12)
2.3 Total Economy. Current and capital accounts
by institutional sector
Base year 2008

EUR millions
2. MAIN ECONOMIC INDICATORS

2. PRINCIPALES INDICADORES ECONÓMICOS

2.3 Economía nacional. Cuentas corrientes y de capital
Detalle por sectores institucionales. (Continuación)
Base 2008

Período de referencia: 2011 (Última información disponible publicada por el INE el 3/4/12)

Miliones de euros

	Economía nacional (no consolidada)/ National economy (non-consolidated) (S.1)	Instituciones financieras/ Financial institutions (S.12)	Administraciones Públicas/ General government (S.13)	Sociedades no financieras/ Non-financial corporations (S.11)	Hogares e instituciones sin lucro de lucro/ Households and non-profit institutions (S.14,15)	Operaciones no realizadas/ Unrecorded transactions	Operaciones entre sectores residentes/ Transactions between resident sectors	Economía nacional (consolidada)/ National economy (consolidated) (S.17)	Resto del mundo/ Rest of the world (S.2)	Total (S.1+S.2)
	1	2	3	4	5	6	7	8	9	10
IV. SALDOS CONTABLES										
1. Cuenta de producción: PIB/Valor añadido bruto	1 073 383	39 403	143 560	530 988	272 279	87 153	-	1 073 383	-	-
2. Cuenta de explotación: Excedente bruto de explotación y renta mixta bruta	480 540	16 841	20 381	223 410	219 908	-	-	480 540	-	-
3. Cuenta de asignación de la renta primaria: Renta Nacional Bruta (RNB)/saldo de rentas primarias bruto	1 048 131	28 322	97 966	166 288	755 555	-	-	1 048 131	-	-
4. Cuenta de distribución secundaria de la Renta: RNDB/Renta disponible bruta	1 038 010	24 121	166 850	139 912	707 127	-	-	1 038 010	-	-
5. Cuenta de redistribución de la renta en especie: RNDAB/Renta disponible ajustada bruta	1 038 010	24 121	39 119	139 912	834 858	-	-	1 038 010	-	-
6. Cuenta de bienes y servicios, y de operaciones corrientes del resto del mundo:										
6.1. Saldo de intercambios exteriores de bienes y servicios	-	-	-	-	-	-	-	-	6 399	-
6.2. Saldo de operaciones corrientes con el exterior	-	-	-	-	-	-	-	-	41 772	-
7. Cuenta de utilización de la renta disponible: ANB/Ahorro bruto	194 972	23 985	-50 825	139 912	81 900	-	-	194 972	-	-
8. Cuenta de adquisiciones de activos no financieros: capacidad (+)/necesidad (-) de financiación	-36 226	13 479	-91 420	16 769	24 946	-	-	-36 226	36 226	-

IV. BALANCING ITEMS

1. Production account: GDP/Gross value added
2. Generation of income account: Gross operating surplus and mixed income
3. Allocation of primary income account: GNI/Gross balance of primary income
4. Secondary distribution of income account: GNDI/Gross disposable income
5. Redistribution of income in kind account: GNADI/Gross adjusted disposable income
6. Accounts of goods and services, and current transactions of the rest of the world:
 - 6.1. External balance of goods and services
 - 6.2. Current external balance
7. Use of income account: GNS/Gross saving
8. Acquisition of non-financial assets account: Net lending (+) or net borrowing (-)

Reference period: 2011 (Information of the INE as at 3/4/12)
2.3 Total Economy. Current and capital accounts
by institutional sector (Continued)
Base year 2008

2. MAIN ECONOMIC INDICATORS

EUR millions

Fuente: INE, IGAE y estimación BE. / Source: INE, IGAE and BE estimates.

2. CUENTAS FINANCIERAS

2.4 Cuentas de operaciones financieras. Detalle por sectores institucionales

Periodo de referencia: 2011-IV (Última información disponible publicada en 20/04/2012)

Miliones de euros

	TOTAL ECONOMIA (no consolidada) (S.1)	Instituciones financieras (S.12)/ Financial institutions (S.12)	Administraciones públicas (S.13)/ General government (S.13)	Sociedades no financieras (S.11)/ Non-financial corporations (S.11)	Hogares e instituciones sin fines de lucro (S.14.5)/ Households and non-profit institutions (S.14.5)	Operaciones entre residentes/ Transactions between residents (S.1*)	TOTAL ECONOMIA (consolidada) (S.1*)/ TOTAL ECONOMY (consolidated) (S.1*)	RESTO DEL MUNDO (S.2)/ REST OF THE WORLD (S.2)	Total/ Total	I. NET ACQUISITION OF FINANCIAL ASSETS (F)
	1=2+5	2	3	4	5	6	7=1+6	8	9=1+8	
I. ADQUISICIONES NETAS DE ACTIVOS FINANCIEROS (F)	174 511	139 637	19 957	7 661	7 256	173 456	1 054	7 095	181 606	I. NET ACQUISITION OF FINANCIAL ASSETS (F)
1. Oro monetario y DEG (F.1)	11	11	-	-	-	-	11	-11	-	1. Monetary gold and SDRs (F.1)
2. Efectivo y depósitos (F.2)	77 161	93 399	-6 896	-7 021	-2 321	78 475	-1 314	37 218	114 379	2. Currency and deposits (F.2)
2.1. Efectivo (F.21)	2 372	623	-	78	1 671	3 410	-1 038	-	2 372	2.1. Currency (F.21)
2.2. Depósitos transferibles (F.22)	7 580	4 729	-3 011	54	5 807	7 580	-	-2 169	5 411	2.2. Transferable deposits (F.22)
2.3. Otros depósitos (F.29)	67 209	88 047	-3 885	-7 154	-9 798	67 486	-276	39 387	106 596	2.3. Other deposits (F.29)
3. Valores distintos de acciones (F.3)	63 586	42 810	-8 402	21 018	8 161	65 665	-2 079	-41 413	22 173	3. Securities other than shares (F.3)
3.1. Valores a corto plazo (F.331)	23 115	5 346	-443	10 382	7 829	23 115	-1 745	-10 391	12 724	3.1. Short term (F.331)
3.2. Valores a largo plazo (F.332)	39 819	35 852	-7 975	11 610	332	41 564	-1 745	-33 675	6 144	3.2. Long term (F.332)
3.3. Derivados financieros (F.32)	653	1 611	16	-974	-	987	-334	2 653	3 306	3.3. Financial derivatives (F.34)
4. Préstamos (F.4)	-6 919	-5 845	3 093	-4 167	-	-6 906	-14	2 465	-4 454	4. Loans (F.4)
5. Acciones y otras participaciones (F.5)	8 225	5 528	2 326	720	-350	6 118	2 106	8 228	16 453	5. Shares and other equity (F.5)
5.1. Acciones (F.511/2)	10 664	5 365	2 362	1 317	1 620	9 632	1 031	2 668	13 332	5.1. Shares (F.511/2)
5.2. Otras participaciones (exc. fondos) (F.513)	1 052	131	-10	931	-	-23	1 075	5 744	6 796	5.2. Other equity (excluding mutual funds) (F.513)
5.3. Participac. en fondos de inversión (F.52)	-3 491	33	-	-1 528	-1 970	-3 491	-	-185	-3 676	5.3. Mutual funds shares (F.52)
6. Reservas técnicas de seguros (F.6)	-302	361	-	-116	-547	-358	56	-9	-312	6. Insurance technical reserves (F.6)
7. Otras cuentas pendientes de cobro (F.7)	32 749	3 373	29 835	-2 772	2 313	30 461	2 288	617	33 366	7. Other accounts receivable (F.7)
TOTAL (=I+II+III)	174 511	139 637	19 957	7 661	7 256	173 456	1 054	7 095	181 606	TOTAL (=I+II+III)
II. OPERACIONES FINANCIERAS NETAS (=I+II) (B.9)	-6 052	6 828	-35 103	11 981	10 242	-	-6 052	6 052	-	II. NET FINANCIAL TRANSACTIONS (=I+II) (B.9)
III. PASIVOS NETOS CONTRAÍDOS (F)	180 563	132 809	55 060	-4 320	-2 986	173 456	7 106	1 043	181 606	III. NET INCURRENCE OF LIABILITIES (F)
1. Efectivo y depósitos (F.2)	115 694	115 702	-8	-	-	78 475	37 218	-1 314	114 379	1. Currency and deposits (F.2)
1.1. Efectivo (F.21)	3 410	3 418	-8	-	-	3 410	-	-1 038	2 372	1.1. Currency (F.21)
1.2. Depósitos transferibles (F.22)	5 411	5 411	-	-	-	7 580	-2 169	-	5 411	1.2. Transferable deposits (F.22)
1.3. Otros depósitos (F.29)	106 872	106 872	-	-	-	67 486	39 387	-276	106 596	1.3. Other deposits (F.29)
2. Valores distintos de acciones (F.3)	24 252	782	23 646	-176	-	65 665	-41 413	-2 079	22 173	2. Securities other than shares (F.3)
2.1. Valores a corto plazo (F.331)	12 724	8 524	4 201	-1	-	23 115	-10 391	-	12 724	2.1. Short term (F.331)
2.2. Valores a largo plazo (F.332)	7 889	-11 629	19 445	72	-	41 564	-33 675	-1 745	6 144	2.2. Long term (F.332)
2.3. Derivados financieros (F.32)	3 640	3 887	-	-247	-	987	2 653	-334	3 306	2.3. Financial derivatives (F.34)
3. Préstamos (F.4)	-4 441	8 628	2 880	-11 539	-4 410	-6 906	2 465	-14	-4 454	3. Loans (F.4)
4. Acciones y otras participaciones (F.5)	14 346	7 280	-	7 066	-	6 118	8 228	2 106	16 453	4. Shares and other equity (F.5)
4.1. Acciones (F.511/2)	12 301	11 012	-	1 289	-	9 632	2 668	1 031	13 332	4.1. Shares (F.511/2)
4.2. Otras participaciones (exc. fondos) (F.513)	5 721	-56	-	5 777	-	-23	5 744	1 075	6 796	4.2. Other equity (excluding mutual funds) (F.513)
4.3. Participac. en fondos de inversión (F.52)	-3 676	-3 676	-	-	-	-3 491	-185	-	-3 676	4.3. Mutual funds shares (F.52)
5. Reservas técnicas de seguros (F.6)	-368	-368	-	-	-	-358	-	56	-312	5. Insurance technical reserves (F.6)
6. Otras cuentas pendientes de pago (F.7)	31 079	785	28 542	329	1 424	30 461	617	2 288	33 366	6. Other accounts receivable (F.7)

Reference period: 2011 q4 (Information made available on 20/04/2012)

EUR millions

2.4 Financial transactions account. Detail by institutional sectors

2. FINANCIAL ACCOUNTS

2. CUENTAS FINANCIERAS

2.5 Balances financieros. Detalle por sectores institucionales

Periodo de referencia: 2011-IV (Última información disponible publicada en 20/04/2012)

Millones de euros

	TOTAL ECONOMÍA (no consolidada) (S.1)/ TOTAL ECONOMY (non-consolidated) (S.1)	Instituciones financieras (S.12)/ Financial institutions (S.12)	Administraciones públicas (S.13)/ General government (S.13)	Sociedades no financieras (S.11)/ Non-financial corporations (S.11)	Hogares e instituciones sin fines de lucro (S.14/5)/ Households and non-profit institutions (S.14/5)	Operaciones entre sectores residentes/ Transacciones between residents sectors (S.14/5)	TOTAL ECONOMÍA (consolidada) (S.1*)/ TOTAL ECONOMY (consolidated) (S.1*)	RESTO DEL MUNDO (S.2)/ REST OF THE WORLD (S.2)	Total/ Total	I. OUTSTANDING FINANCIAL ASSETS (AF)
	1=2+5	2	3	4	5	6	7=1+6	8	9=1+8	
I. ACTIVOS FINANCIEROS (AF)	9 029 874	4 875 865	410 965	2 024 128	1 718 716	7 667 003	1 362 672	2 316 442	11 346 116	I. OUTSTANDING FINANCIAL ASSETS (AF)
1. Oro monetario y DEG (AF.1)	14 179	14 179	-	-	857 070	2 183 361	14 179	-14 179	-	1. Monetary gold and SDRs (AF.1)
2. Efectivo y depósitos (AF.2)	2 441 169	1 268 142	77 525	238 432	91 805	100 710	257 809	642 393	3 083 562	2. Currency and deposits (AF.2)
2.1. Efectivo (AF.21)	103 820	7 498	-	4 516	307 959	512 058	3 110	-	103 820	2.1. Currency (AF.21)
2.2. Depósitos transferibles (AF.22)	512 058	65 001	32 796	106 303	457 306	1 570 592	254 699	11 969	524 027	2.2. Transferable deposits (AF.22)
2.3. Otros depósitos (AF.23)	1 825 291	1 195 643	44 729	127 614	62 686	1 005 388	64 341	630 424	2 455 716	2.3. Other deposits (AF.23)
3. Valores distintos de acciones (AF.3)	1 288 782	1 074 461	87 295	64 341	12 965	97 687	283 395	711 786	2 000 568	3. Securities other than shares (AF.3)
3.1. Valores a corto plazo (AF.331)	97 687	66 780	2 211	15 731	49 721	892 983	255 178	35 590	133 277	3.1. Short term (AF.331)
3.2. Valores a largo plazo (AF.332)	1 148 161	962 596	85 084	50 760	-	14 718	28 217	653 860	1 802 020	3.2. Long term (AF.332)
3.3. Derivados financieros (AF.32)	42 935	45 085	-	-2 150	-	2 149 311	200 332	22 336	65 271	3.3. Financial derivatives (AF.32)
4. Préstamos (AF.4)	2 349 643	2 020 966	64 289	264 388	-	1 310 534	548 552	388 558	2 738 201	4. Loans (AF.4)
5. Acciones y otras participaciones (AF.5)	1 859 086	408 280	100 545	886 283	463 977	777 426	417 223	533 811	2 392 897	5. Shares and other equity (AF.5)
5.1. Acciones (AF.511/2)	1 194 649	372 617	12 385	526 808	282 839	374 832	131 329	301 935	1 496 584	5.1. Shares (AF.511/2)
5.2. Otras participaciones (exc. fondos) (AF.513)	506 160	17 300	87 850	336 475	116 603	158 277	-	2 275	735 761	5.2. Other equity (excluding mutual funds) (AF.513)
5.3. Participac. en fondos de inversión (AF.52)	158 277	18 363	-	23 000	-	308 293	4 711	2 643	160 552	5.3. Mutual funds shares (AF.52)
6. Reservas técnicas de seguros (AF.6)	313 004	17 142	-	26 100	269 762	710 116	53 694	51 431	315 647	6. Insurance technical reserves (AF.6)
7. Otras cuentas pendientes de cobro (AF.7)	763 810	72 694	81 311	544 584	65 221	-	-	-	815 241	7. Other accounts receivable (AF.7)
TOTAL (=I+II+III)	9 029 874	4 875 865	410 965	2 024 128	1 718 716	7 667 003	1 362 672	2 316 442	11 346 116	TOTAL (=I+II+III)
II. ACTIVOS FINANCIEROS NETOS (=I-III) (BF.90)	-967 949	135 608	-521 186	-1 368 731	786 359	-	-967 949	967 949	-	II. NET FINANCIAL ASSETS (=I-III) (BF.90)
III. PASIVOS (AF)	9 997 623	4 740 257	932 151	3 392 859	932 357	7 667 003	2 330 621	1 348 493	11 346 116	III. OUTSTANDING LIABILITIES (AF)
1. Efectivo y depósitos (AF.2)	2 825 754	2 822 069	3 685	-	-	2 183 361	642 393	257 809	3 083 562	1. Currency and deposits (AF.2)
1.1. Efectivo (AF.21)	100 710	97 025	3 685	-	-	100 710	-	3 110	103 820	1.1. Currency (AF.21)
1.2. Depósitos transferibles (AF.22)	524 027	524 027	-	-	-	512 058	11 969	-	524 027	1.2. Transferable deposits (AF.22)
1.3. Otros depósitos (AF.23)	2 201 017	2 201 017	-	-	-	1 570 592	630 424	-	2 455 716	1.3. Other deposits (AF.23)
2. Valores distintos de acciones (AF.3)	1 717 173	1 020 590	672 202	24 381	-	1 005 388	711 786	283 395	2 000 568	2. Securities other than shares (AF.3)
2.1. Valores a corto plazo (AF.331)	133 277	35 863	97 366	47	-	97 687	35 590	-	133 277	2.1. Short term (AF.331)
2.2. Valores a largo plazo (AF.332)	1 546 842	958 437	574 835	13 570	-	892 983	653 860	255 178	1 802 020	2.2. Long term (AF.332)
2.3. Derivados financieros (AF.32)	37 054	26 290	-	10 764	-	14 718	22 336	28 217	65 271	2.3. Financial derivatives (AF.32)
3. Préstamos (AF.4)	2 537 869	1 04 208	138 596	1 419 956	875 110	2 149 311	388 558	200 332	2 738 201	3. Loans (AF.4)
4. Acciones y otras participaciones (AF.5)	1 844 345	436 441	2 250	1 405 654	-	1 310 534	533 811	548 552	2 392 897	4. Shares and other equity (AF.5)
4.1. Acciones (AF.511/2)	1 079 361	234 802	2 250	844 559	-	777 426	301 935	417 223	1 496 584	4.1. Shares (AF.511/2)
4.2. Otras participaciones (exc. fondos) (AF.513)	604 432	41 087	-	561 095	-	374 832	229 600	131 329	735 761	4.2. Other equity (excluding mutual funds) (AF.513)
4.3. Participac. en fondos de inversión (AF.52)	310 935	310 935	-	-	-	158 277	2 275	4 711	160 552	4.3. Mutual funds shares (AF.52)
5. Reservas técnicas de seguros (AF.6)	761 547	72 694	115 419	542 868	57 247	-	51 431	53 694	315 647	5. Insurance technical reserves (AF.6)
6. Otras cuentas pendientes de pago (AF.7)	-	-	-	-	-	710 116	-	-	815 241	6. Other accounts receivable (AF.7)

Reference period: 2011 Q4 (Information made available on 20/04/2012)

EUR millions

2.5 Financial balance sheets. Detail by institutional sectors

2. FINANCIAL ACCOUNTS

2. PRINCIPALES INDICADORES ECONÓMICOS

2.6 Balanza de Pagos y Posición de Inversión Internacional frente a otros residentes en la zona del euro y al resto del mundo

Millones de euros

Serie en cuadro y columna/ Time Series in Table and Column	2009	2010	2010 IV	2011 I	2011 II	2011 III	2011 IV
A. BALANZA DE PAGOS							
A.1. Cuenta corriente (I - P)	-50 539	-47 427	-10 560	-16 855	-7 716	-5 725	-7 470
1.1. Balanza comercial	-41 611	-47 779	-12 066	-11 139	-9 804	-10 055	-8 703
1.2. Servicios	25 032	27 514	5 241	4 209	9 541	13 098	7 150
1.3. Rentas	-25 931	-19 849	-4 541	-5 868	-5 950	-7 487	-6 829
1.4. Transferencias	-8 030	-7 313	805	-4 057	-1 503	-1 280	912
A.2. Cuenta de capital (I - P)	4 224	6 289	1 320	1 563	1 343	1 267	1 314
CUENTA CORRIENTE MÁS CUENTA DE CAPITAL	-46 315	-41 138	-9 240	-15 292	-6 373	-4 457	-6 156
A.3. Cuenta financiera (VNP - VNA)	51 982	43 174	4 501	9 847	7 442	8 258	8 298
3.1. Total, excepto Banco de España	41 517	27 478	14 921	20 887	1 570	-30 764	-67 001
3.1.1. Inversiones directas	-1 917	1 827	7 666	-3 520	-7 511	2 163	2 441
3.1.2. Inversiones de cartera	44 824	27 671	16 387	22 818	-19 869	-14 603	-12 292
3.1.3. Otras inversiones	4 665	-10 610	-8 494	-1 159	31 000	-17 352	-59 925
3.1.4. Derivados financieros	-6 054	8 589	-638	2 749	-2 049	-971	2 776
3.2. Banco de España	10 464	15 696	-10 420	-11 040	5 872	39 022	75 299
3.2.1. Reservas	-1 563	-814	-252	-492	-136	-1 598	-7 784
3.2.2. Activos frente al Eurosistema	6 146	9 788	-8 208	-10 895	5 333	43 260	86 358
3.2.3. Otros activos netos	5 882	6 722	-1 960	347	675	-2 640	-3 275
A.4. Errores y omisiones netos	-5 667	-2 036	4 739	5 445	-1 069	-3 801	-2 142
CUENTA FINANCIERA MÁS ERRORES Y OMISIONES	46 315	41 138	9 240	15 292	6 373	4 457	6 156
PRO MEMORIA: % PIB de A.1 + A.2	-4,4	-3,9	-3,4	-5,8	-2,3	-1,7	-2,2
B. POSICIÓN DE INVERSIÓN INTERNACIONAL							
B.1. Posición total neta	-982 156	-939 823	-939 823	-975 222	-987 268	-984 227	-989 060
1.1. Banco de España	44 147	30 312	30 312	39 450	32 154	-5 176	-80 960
1.2. Resto sectores	-1 026 304	-970 135	-970 135	-1 014 672	-1 019 421	-979 052	-908 100
B.2. Posición de inversión internacional							
B.2.1. Posición de inversión internacional							
1.1. Banco de España	44 147	30 312	30 312	39 450	32 154	-5 176	-80 960
1.2. Resto sectores	-1 026 304	-970 135	-970 135	-1 014 672	-1 019 421	-979 052	-908 100
B.2.2. Posición de inversión internacional							
1.1. Banco de España	44 147	30 312	30 312	39 450	32 154	-5 176	-80 960
1.2. Resto sectores	-1 026 304	-970 135	-970 135	-1 014 672	-1 019 421	-979 052	-908 100

2.6 Balance of Payments and International Investment Position vis-à-vis other euro area residents and the rest of the world

EUR millions

2. MAIN ECONOMIC INDICATORS

2. PRINCIPALES INDICADORES ECONÓMICOS

2.7 Cuentas financieras
Operaciones financieras netas y Activos financieros netos de los sectores institucionales

% del PIB

	Operaciones financieras netas (1)								Activos financieros netos							
	Economía nacional							Resto del Mundo (=1)	Economía nacional					Resto del mundo (=9)		
	Total	Sociedades no financieras	Instituciones financieras		Administraciones públicas	Hogares e ISFLSH	Total		Sociedades no financieras	Instituciones financieras		Administraciones públicas	Hogares e ISFLSH			
			Total	Monetarias						no monetarias	Total				Monetarias	no monetarias
1	2	3	4	5	6	7	8	9	10	11	12	13	14	15	16	
07	-9,58	-11,51	1,89	1,73	0,16	1,92	-1,88	9,58	-78,56	-154,48	1,84	0,99	0,85	-17,75	91,83	78,56
08	-9,19	-6,73	1,78	1,33	0,45	-4,49	0,24	9,19	-78,66	-135,16	12,41	10,33	2,08	-22,60	66,69	78,66
09	-4,73	-0,76	1,31	0,99	0,32	-11,18	5,90	4,73	-91,61	-144,67	9,90	7,48	2,42	-34,31	77,46	91,61
10	-3,97	1,31	0,96	0,50	0,46	-9,34	3,09	3,97	-87,63	-140,06	14,64	11,05	3,59	-40,21	78,01	87,63
11	-3,37	1,13	1,26	1,25	0,00	-8,52	2,76	3,37	-90,18	-127,52	12,63	9,98	2,66	-48,56	73,26	90,18
08 /	-9,99	-11,61	2,05	1,80	0,25	1,26	-1,69	9,99	-79,61	-149,45	5,15	3,17	1,98	-17,12	81,81	79,61
II	-10,21	-9,98	1,81	1,47	0,35	-0,12	-1,93	10,21	-79,56	-144,12	6,42	3,68	2,74	-17,56	75,69	79,56
III	-9,69	-7,84	2,04	1,59	0,45	-2,21	-1,67	9,69	-78,52	-138,30	8,36	6,00	2,36	-18,18	69,60	78,52
IV	-9,19	-6,73	1,78	1,33	0,45	-4,49	0,24	9,19	-78,66	-135,16	12,41	10,33	2,08	-22,60	66,69	78,66
09 /	-8,20	-5,84	1,78	1,29	0,49	-6,29	2,14	8,20	-80,31	-130,39	13,58	10,35	3,23	-24,24	60,74	80,31
II	-6,78	-4,42	1,64	1,23	0,41	-8,52	4,52	6,78	-86,80	-137,66	12,08	8,96	3,12	-27,51	66,29	86,80
III	-5,67	-2,33	1,36	1,06	0,30	-10,35	5,65	5,67	-89,81	-145,33	11,87	8,38	3,49	-30,25	73,91	89,81
IV	-4,73	-0,76	1,31	0,99	0,32	-11,18	5,90	4,73	-91,61	-144,67	9,90	7,48	2,42	-34,31	77,46	91,61
10 /	-4,31	0,58	1,13	0,81	0,32	-11,39	5,38	4,31	-90,18	-142,97	12,06	9,70	2,35	-35,82	76,54	90,18
II	-4,51	0,85	1,13	0,77	0,36	-10,41	3,93	4,51	-86,28	-133,24	11,84	9,44	2,41	-36,25	71,37	86,28
III	-4,40	1,02	1,01	0,61	0,40	-9,99	3,55	4,40	-90,62	-140,88	12,60	9,87	2,73	-39,25	76,91	90,62
IV	-3,97	1,31	0,96	0,50	0,46	-9,34	3,09	3,97	-87,63	-140,06	14,64	11,05	3,59	-40,21	78,01	87,63
11 /	-4,11	1,05	0,87	0,36	0,52	-9,24	3,20	4,11	-90,86	-146,63	15,41	11,82	3,59	-42,08	82,44	90,86
II	-3,61	1,96	0,77	0,21	0,56	-9,14	2,80	3,61	-91,20	-140,93	11,72	8,60	3,11	-43,84	81,85	91,20
III	-3,45	1,17	0,70	0,12	0,58	-8,74	3,42	3,45	-89,70	-129,33	11,95	8,95	3,00	-45,50	73,18	89,70
IV	-3,37	1,13	1,26	1,25	0,00	-8,52	2,76	3,37	-90,18	-127,52	12,63	9,98	2,66	-48,56	73,26	90,18

CUENTAS FINANCIERAS
operaciones financieras netas (1)

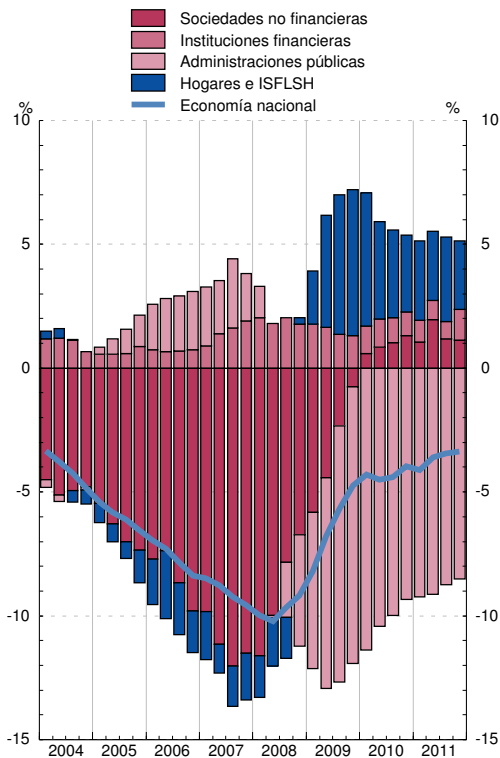

CUENTAS FINANCIERAS
Activos financieros netos

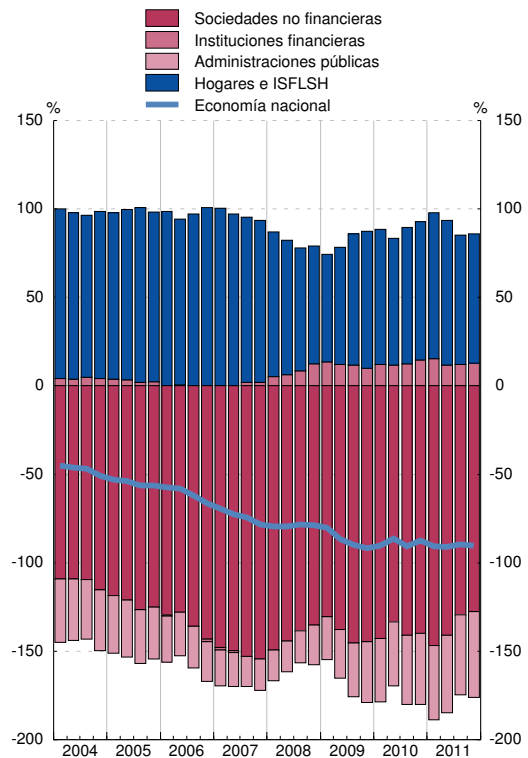

(1) En el cómputo de los ratios trimestrales se utilizan los flujos acumulados de los últimos cuatro trimestres de las operaciones financieras netas y del PIB.

2. PRINCIPALES INDICADORES ECONÓMICOS

2.8 Precios y tipos de interés (antiguo indicador de convergencia)

	Precios (a)			Tipos de interés (b)			
	Zona del euro T12,12	España T12,12	Diferencia	Zona del euro (c)	España (c)	Diferencia	
	1	2	3 = 2-1	4	5	6 = 5-4	
05		2,2	3,4	1,2	3,4	3,4	-0,1
06		2,2	3,6	1,4	3,9	3,8	-0,1
07		2,1	2,8	0,7	4,3	4,3	-0,0
08		3,3	4,1	0,9	4,4	4,4	0,0
09		0,3	-0,2	-0,5	4,0	4,0	-0,0
10		1,6	2,0	0,4	3,8	4,3	0,5
11		2,7	3,1	0,3	4,3	5,4	1,1
11 Ene		1,7	2,2	0,5	3,8	4,4	0,6
Feb		1,9	2,5	0,6	3,8	4,5	0,7
Mar		2,0	2,5	0,6	3,8	4,6	0,7
Abr		2,1	2,6	0,6	3,9	4,7	0,8
May		2,1	2,7	0,6	3,9	4,8	0,9
Jun		2,2	2,8	0,5	4,0	4,9	0,9
Jul		2,3	2,9	0,6	4,1	5,0	0,9
Ago		2,4	3,0	0,6	4,1	5,1	1,0
Sep		2,5	3,0	0,5	4,2	5,2	1,0
Oct		2,6	3,0	0,5	4,3	5,3	1,0
Nov		2,7	3,1	0,4	4,3	5,4	1,1
Dic		2,7	3,1	0,3	4,3	5,4	1,1
12 Ene		2,7	3,0	0,2	4,3	5,4	1,1
Feb		2,8	2,8	0,1	4,2	5,4	1,2
Mar		2,8	2,7	-0,1	4,2	5,4	1,3
Abr		2,8	2,6	-0,2	4,0	5,5	1,4

PRECIOS

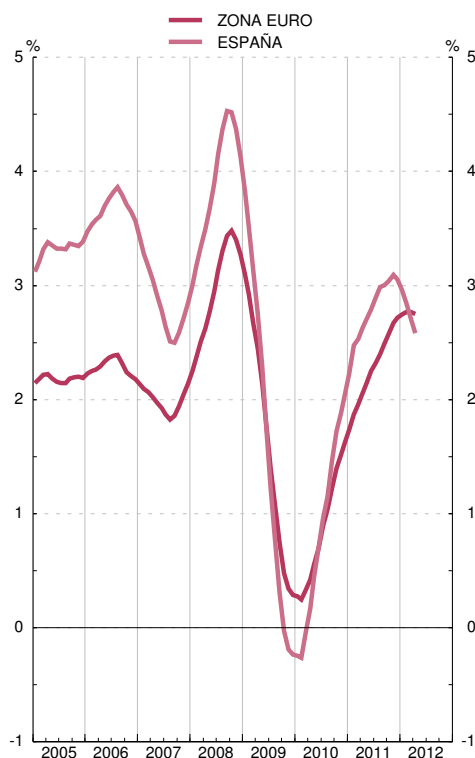

TIPOS DE INTERÉS

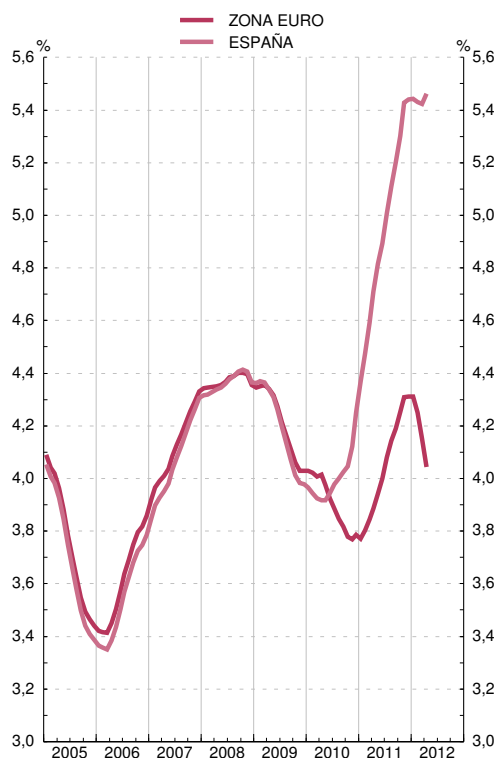

Fuente: Eurostat, Instituto Nacional de Estadística, Banco Central Europeo y Banco de España.

(a) Los IPC utilizados en las columnas 1 y 2 son: antes de diciembre de 1995, IPC nacionales. Desde diciembre de 1995 hasta noviembre de 1996, índices transitorios de precios de consumo. Desde diciembre de 1996, índices armonizados de precios de consumo.

(b) Tipo de interés de los bonos a diez años, que se utilizó para medir la convergencia de tipos de interés. Para España véase también la columna 11 del cuadro 2.10 de este Boletín.

Para los datos de los IPC y tipos de interés por países véanse los cuadros 26.15 y 26.23 de este Boletín, respectivamente.

(c) Media de los últimos doce meses.

2. PRINCIPALES INDICADORES ECONÓMICOS

2.9 Déficit y deuda (pasivos) de las Administraciones Públicas (a)

Notificaciones enviadas a la Comisión Europea

Millones de euros y porcentaje

	1	2	3	4	5	Diferencia respecto a valores de referencia	
						6=4-3 puntos	7=5-60 puntos
	Déficit	Deuda	PIB pm	Déficit % del PIB	Deuda % del PIB		
95	32 171	283 076	447 205	7,2	63,3	4,2	3,3
96	26 071	319 600	473 855	5,5	67,4	2,5	7,4
97	20 176	333 199	503 921	4,0	66,1	1,0	6,1
98	16 281	345 968	539 493	3,0	64,1	0,0	4,1
99	7 100	361 775	579 942	1,2	62,4	-1,8	2,4
00	5 899	374 033	629 907	0,9	59,4	-2,1	-0,6
01	3 578	378 247	680 397	0,5	55,6	-2,5	-4,4
02	1 558	383 435	729 258	0,2	52,6	-2,8	-7,4
03	2 728	382 032	783 082	0,3	48,8	-2,7	-11,2
04	941	389 142	841 294	0,1	46,3	-2,9	-13,7
05	-11 511	392 497	909 298	-1,3	43,2	-4,3	-16,8
06	-23 349	391 055	985 547	-2,4	39,7	-5,4	-20,3
07	-20 255	382 307	1 053 161	-1,9	36,3	-4,9	-23,7
08	48 897	436 984	1 087 749	4,5	40,2	1,5	-19,8
09	117 143	565 082	1 047 831	11,2	53,9	8,2	-6,1
10	P 98 166	643 136	1 051 342	9,3	61,2	6,3	1,2
11	A 91 344	734 961	1 073 383	8,5	68,5	5,5	8,5

DÉFICIT

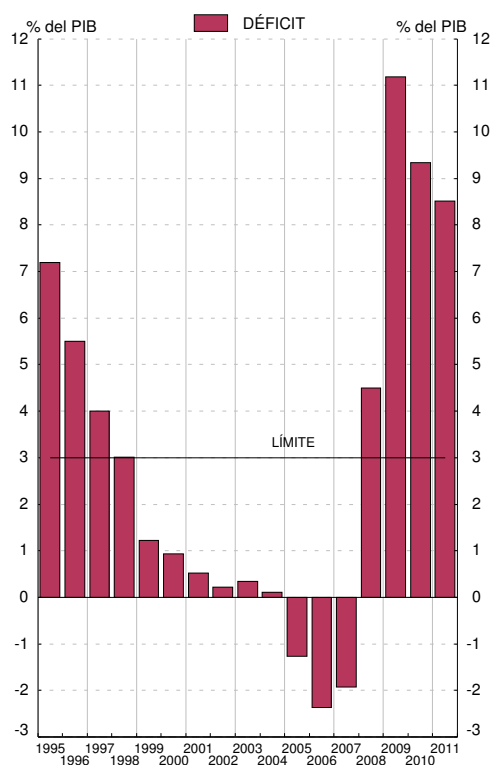

DEUDA

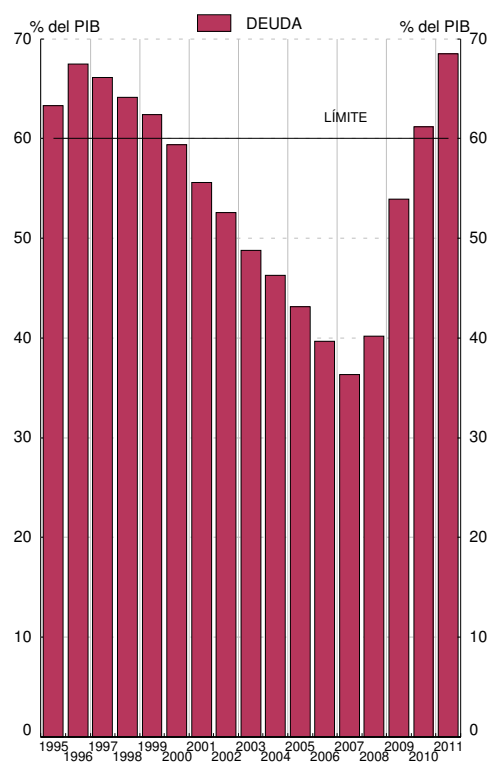

Fuentes: Déficit: Ministerio de Economía y Hacienda; Deuda: Banco de España; PIB pm: Instituto Nacional de Estadística.

a. Los datos recogidos en este cuadro corresponden a los que las autoridades españolas envían a la Comisión Europea dos veces al año (antes del 1 de abril y antes del 1 de octubre) en el marco del Protocolo sobre Déficit Excesivo / Pacto de Estabilidad y Crecimiento (Reglamento 479/2009, revisado por el Reglamento 679/2010; Resolución 97/C 236/01; Reglamento 1466/97 revisado por el Reglamento 1055/2005, y Reglamento 1467/97 revisado por el Reglamento 1056/2005). Los datos corresponden al cuestionario enviado a finales de marzo de 2012, y están elaborados siguiendo la metodología SEC95 (Véanse también los cuadros 11.1 y 11.8 a 11.9).

2. PRINCIPALES INDICADORES ECONÓMICOS

2.10 Tipos de interés

Porcentajes

Operaciones de política monetaria: Subastas principales de financiación (a)	Mercado interbancario de depósitos no transferibles a 3 meses	Entidades de crédito. Nuevas operaciones (CBE 4/2002)						Mercados secundarios de valores				
		Préstamos y créditos			Depósitos			Letras del Tesoro a 1 año	Bonos y obligaciones del Estado		Obligaciones privadas a más de dos años AIAF	
		Tipo sintético	Tipo sintético Hogares e ISFLSH	Tipo sintético Sociedades no financieras	Tipo sintético	Tipo sintético Hogares e ISFLSH	Tipo sintético Sociedades no financieras		A 3 años	A 10 años criterio de convergencia		
												3
08	2,50	4,62	6,19	6,63	5,78	3,02	3,00	3,08	3,71	3,89	4,37	5,25
09	1,00	1,23	3,84	4,48	3,24	1,53	1,64	1,18	0,99	2,23	3,98	3,47
10	1,00	0,87	3,29	3,64	2,97	1,44	1,52	1,14	1,70	2,64	4,25	3,74
11	1,00	1,34	4,09	4,34	3,83	1,64	1,72	1,36	3,04	3,97	5,44	5,00
11 Abr	1,25	1,31	4,09	4,22	3,95	1,64	1,72	1,38	2,55	3,73	5,33	5,45
May	1,25	1,43	4,07	4,34	3,80	1,71	1,79	1,45	2,51	3,97	5,32	5,43
Jun	1,25	1,49	3,96	4,28	3,65	1,72	1,81	1,45	2,69	4,07	5,48	5,03
Jul	1,50	...	4,19	4,42	3,96	1,65	1,72	1,41	3,29	4,50	5,82	5,23
Ago	1,50	1,45	4,26	4,55	3,96	1,57	1,64	1,32	3,25	3,98	5,25	4,56
Sep	1,50	1,68	4,23	4,54	3,93	1,65	1,73	1,38	3,33	3,76	5,20	4,12
Oct	1,50	...	4,33	4,62	4,05	1,64	1,72	1,36	3,47	3,89	5,26	4,13
Nov	1,25	1,46	4,23	4,56	3,91	1,65	1,73	1,33	4,75	5,07	6,20	5,78
Dic	1,00	...	4,27	4,51	4,02	1,63	1,72	1,32	3,45	4,02	5,53	5,21
12 Ene	1,00	1,16	4,20	4,75	3,65	1,62	1,73	1,20	2,04	3,34	5,41	5,95
Feb	1,00	1,07	4,30	4,72	3,88	1,57	1,66	1,23	1,63	2,95	5,11	4,79
Mar	1,00	0,94	4,11	4,59	3,64	1,49	1,58	1,16	1,43	2,76	5,17	4,43
Abr	1,00	2,42	3,62	5,79	...

MERCADO INTERBANCARIO

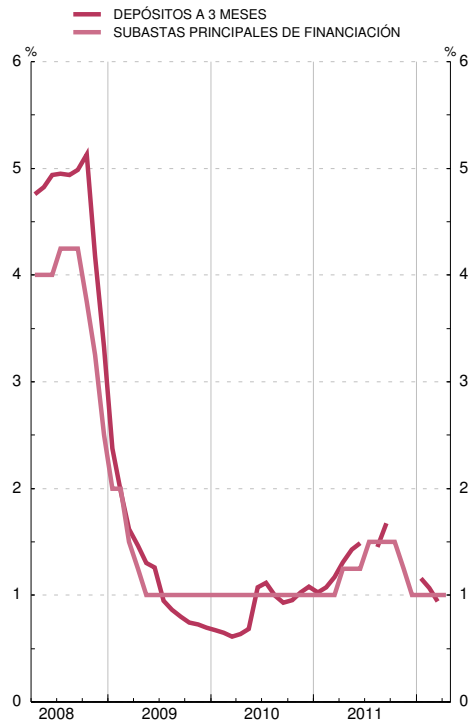

MERCADO DE VALORES

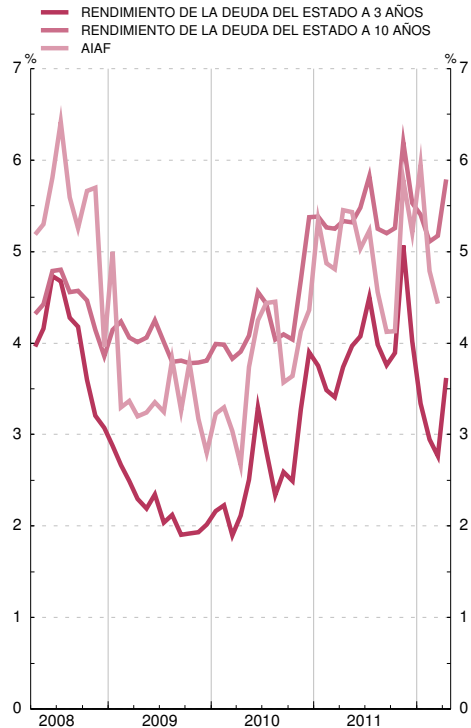

(a) Hasta mayo de 1990 recoge el tipo medio de las subastas de PRM. Desde esa fecha y hasta diciembre de 1998, el de la subasta decenal de adquisiciones temporales de certificados del Banco de España. A partir de enero de 1999, el tipo de las operaciones principales de financiación del Eurosistema

2. PRINCIPALES INDICADORES ECONÓMICOS

2.11 Índices de competitividad de España

■ Serie representada gráficamente.

Base 1999 I=100

	Total (a) con precios de consumo frente a:			Componente nominal (b) frente a:		
	1 Zona del euro	2 Unión Europea (UE 27)	3 Países desarrollados	4 Unión Europea (UE 27)	5 Países desarrollados	
08						
09	109,9	109,4	114,5	100,8	103,3	
10	109,4	110,5	114,0	102,6	103,4	
11	110,0	110,0	112,9	101,9	101,9	
11	110,4	110,2	113,1	101,9	101,7	
10 Nov	110,9	110,6	113,7	101,7	101,9	
Dic	110,8	110,5	113,1	101,7	101,3	
11 Ene	110,0	109,3	112,1	101,5	101,3	
Feb	109,4	108,7	111,8	101,5	101,6	
Mar	110,8	110,5	113,8	101,7	102,0	
Abr	111,2	111,0	114,8	101,8	102,5	
May	111,1	110,8	114,3	101,8	102,2	
Jun	110,9	110,8	114,2	101,9	102,2	
Jul	110,0	109,8	112,9	101,9	102,0	
Ago	109,7	109,5	112,4	102,0	101,8	
Sep	110,4	110,5	112,9	102,1	101,5	
Oct	110,5	110,7	113,1	102,2	101,5	
Nov	110,7	110,8	113,1	102,2	101,4	
Dic	110,4	110,3	112,3	102,0	100,9	
12 Ene	109,2	108,8	110,5	101,8	100,5	
Feb	108,4	107,9	110,1	101,7	100,8	
Mar	109,7	109,2	111,7	101,6	100,9	
Abr	101,6	100,7	

ÍNDICES DE COMPETITIVIDAD DE ESPAÑA

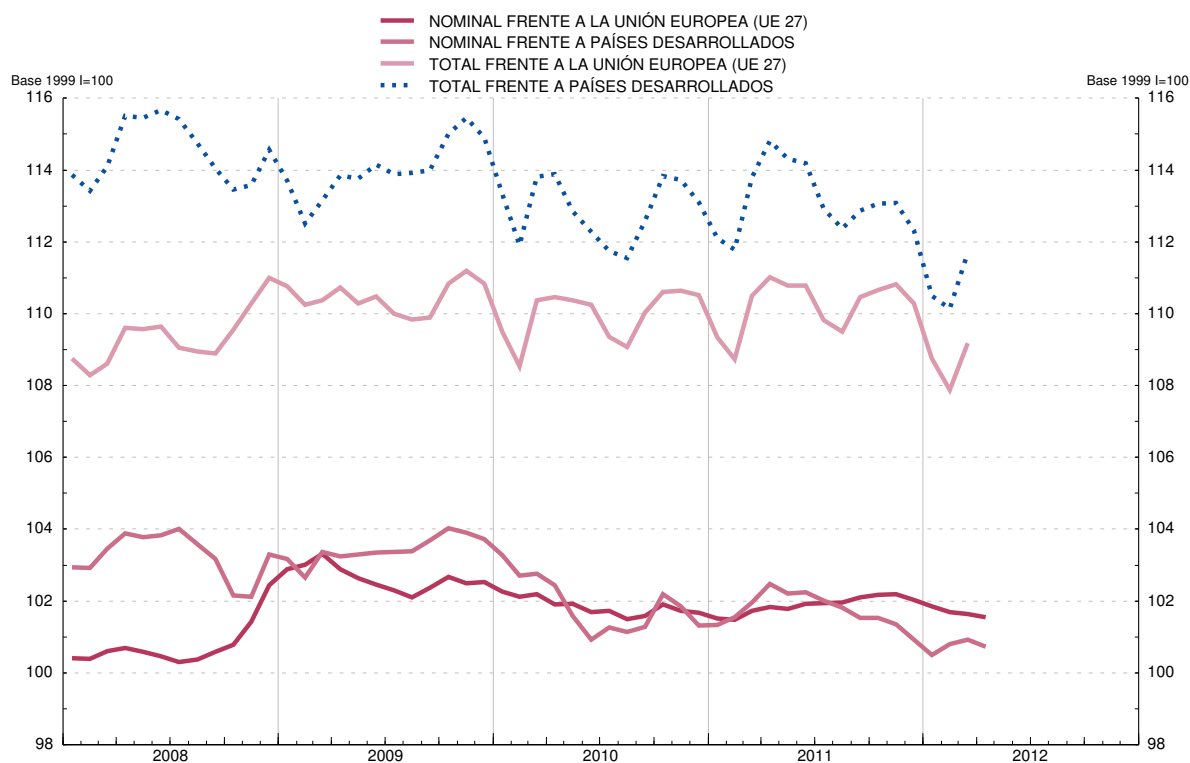

(a) Resultado de multiplicar el componente precios (precios relativos de España: relación entre el índice de precios de España y el de los países del grupo correspondiente) por el componente nominal. La caída del índice refleja mejoras de la competitividad.

(b) Media geométrica calculada con el sistema de doble ponderación a partir de las cifras del comercio exterior de manufacturas correspondientes a los periodos (1995-1997), (1998-2000), (2001-2003) y (2004-2006).

CAPITULO 3 CUENTAS FINANCIERAS TRIMESTRALES

CHAPTER 3 FINANCIAL ACCOUNTS

3. CUENTAS FINANCIERAS

3.1 Economía nacional Balance financiero

miles de millones de euros

	Activos financieros netos	Activos financieros								Pasivos						
		Total	Oro y DÉG	Efectivo y depósitos	Valores distintos de acciones	Préstamos	Acciones y otras participaciones	Reservas técnicas de seguros	Otros	Total	Efectivo y depósitos	Valores distintos de acciones	Préstamos	Acciones y otras participaciones	Reservas técnicas de seguros	Otros
	1	2	3	4	5	6	7	8	9	10	11	12	13	14	15	16
07	-827	8 948	5	2 184	907	2 201	2 485	299	867	9 775	2 336	1 345	2 366	2 564	295	868
08	-856	8 818	6	2 432	1 055	2 328	1 900	297	800	9 674	2 680	1 465	2 512	1 923	293	801
09	-960	8 960	10	2 432	1 204	2 324	1 975	311	704	9 920	2 707	1 656	2 516	2 030	308	702
10	-921	9 003	13	2 394	1 185	2 379	1 983	311	737	9 925	2 688	1 661	2 571	1 959	309	736
11	-968	9 030	14	2 441	1 289	2 350	1 859	313	764	9 998	2 826	1 717	2 538	1 844	311	762
08 /	-848	8 737	6	2 143	921	2 236	2 276	300	856	9 585	2 336	1 337	2 406	2 354	295	857
//	-857	8 814	6	2 272	956	2 284	2 160	300	837	9 670	2 463	1 397	2 459	2 218	295	838
///	-853	8 753	6	2 337	959	2 302	2 033	298	818	9 606	2 541	1 401	2 480	2 072	293	819
IV	-856	8 818	6	2 432	1 055	2 328	1 900	297	800	9 674	2 680	1 465	2 512	1 923	293	801
09 /	-868	8 630	6	2 392	1 109	2 329	1 704	299	790	9 498	2 662	1 532	2 516	1 704	295	790
//	-927	8 851	6	2 462	1 173	2 342	1 815	303	748	9 778	2 743	1 601	2 538	1 848	299	749
///	-948	8 910	9	2 380	1 202	2 329	1 960	309	722	9 859	2 655	1 625	2 525	2 025	306	723
IV	-960	8 960	10	2 432	1 204	2 324	1 975	311	704	9 920	2 707	1 656	2 516	2 030	308	702
10 /	-943	8 915	11	2 382	1 213	2 333	1 959	315	703	9 858	2 677	1 672	2 519	1 978	312	701
//	-903	8 897	13	2 454	1 192	2 368	1 842	308	721	9 800	2 778	1 627	2 553	1 818	306	719
///	-950	8 977	12	2 372	1 206	2 369	1 960	312	746	9 927	2 679	1 676	2 557	1 961	310	744
IV	-921	9 003	13	2 394	1 185	2 379	1 983	311	737	9 925	2 688	1 661	2 571	1 959	309	736
11 /	-960	9 100	12	2 385	1 210	2 369	2 079	314	731	10 060	2 657	1 708	2 561	2 092	312	730
//	-971	9 144	12	2 401	1 219	2 376	2 087	312	738	10 115	2 717	1 705	2 562	2 086	310	736
///	-960	8 851	14	2 364	1 227	2 359	1 847	309	731	9 811	2 706	1 691	2 544	1 834	307	729
IV	-968	9 030	14	2 441	1 289	2 350	1 859	313	764	9 998	2 826	1 717	2 538	1 844	311	762

3. CUENTAS FINANCIERAS

3.2 Economía nacional Cuenta de operaciones financieras

miles de millones de euros

	Operaciones financieras netas	Adquisiciones netas de activos financieros								Pasivos netos contraídos						
		Total	Oro y DÉG	Efectivo y depósitos	Valores distintos de acciones	Préstamos	Acciones y otras participaciones	Reservas técnicas de seguros	Otros	Total	Efectivo y depósitos	Valores distintos de acciones	Préstamos	Acciones y otras participaciones	Reservas técnicas de seguros	Otros
	1	2	3	4	5	6	7	8	9	10	11	12	13	14	15	16
07	-101	914	-	339	152	275	104	13	32	1 015	394	220	295	59	12	35
08	-100	450	-	246	173	130	-40	8	-67	550	347	129	154	-24	7	-64
09	-50	108	-	-2	165	-1	33	8	-96	157	27	202	-3	27	9	-105
10	-42	105	-	-46	22	61	31	4	34	146	-36	75	64	21	5	17
11	-36	204	-	46	110	-10	31	-	26	240	136	49	-15	47	1	23
08 /	-30	-2	-	-37	27	37	-23	4	-10	28	12	-11	40	-9	4	-8
//	-26	201	-	129	57	46	-14	1	-19	227	127	73	53	-9	2	-19
///	-22	57	-	57	3	19	-4	-	-19	79	64	14	22	-5	-	-16
IV	-22	194	-	97	86	28	-	2	-19	215	144	53	39	-2	2	-21
09 /	-19	23	-	-44	60	-	12	6	-10	42	-26	70	3	3	6	-14
//	-10	123	-	71	75	18	-1	1	-41	133	84	74	17	2	1	-45
///	-9	-90	-	-80	24	-14	6	-	-27	-81	-80	27	-14	12	-	-28
IV	-11	52	-	51	6	-5	16	1	-18	63	49	31	-10	10	1	-18
10 /	-15	-50	-	-53	-1	-2	4	2	-1	-36	-40	6	-4	3	3	-4
//	-12	112	-	61	-9	30	13	-2	18	124	82	-6	32	6	-2	12
///	-8	-10	-	-77	15	16	6	3	26	-2	-85	40	16	1	3	22
IV	-7	54	-	22	16	16	7	1	-9	61	7	35	20	11	1	-14
11 /	-16	15	-	-7	23	-4	8	2	-6	31	-26	46	-5	16	3	-4
//	-7	68	-	17	22	18	7	-2	7	75	62	-	11	-	-2	5
///	-7	-53	-	-41	2	-16	8	1	-7	-46	-17	-21	-16	17	-	-9
IV	-6	175	-	77	64	-7	8	-	33	181	116	24	-4	14	-	31

3. CUENTAS FINANCIERAS

3.3 Sociedades no financieras
Balance financiero

miles de millones de euros

	Activos financieros netos					Activos financieros							Pasivos					
	Total	Frente a:				Total	Efectivo y depósitos	Valores dist. acciones	Préstamos	Acciones y otras participaciones	Reservas tec. seguros	Otros	Total	Valores dist. acciones	Préstamos	Acciones y otras participaciones	Reservas tec. seguros	Otros
		Instituciones financieras	Administraciones públicas	Hogares e SFLSH	Resto del mundo													
1	2	3	4	5	6	7	8	9	10	11	12	13	14	15	16	17	18	
07	-1 627	-758	-48	-525	-296	2 388	245	40	239	1 138	25	701	4 015	15	1 373	1 939	-	688
08	-1 470	-820	-41	-351	-258	2 125	252	38	242	932	26	635	3 595	24	1 462	1 487	-	623
09	-1 516	-833	-46	-359	-278	2 017	247	31	236	927	26	550	3 533	24	1 447	1 523	-	538
10	-1 473	-812	-44	-371	-246	2 095	251	41	253	968	26	556	3 567	23	1 458	1 537	-	549
11	-1 369	-748	-50	-310	-261	2 024	238	64	264	886	26	545	3 393	24	1 420	1 406	-	543
08 /	-1 592	-791	-54	-461	-287	2 288	243	36	243	1 054	27	685	3 880	18	1 397	1 784	-	682
//	-1 552	-805	-48	-421	-278	2 247	253	39	245	1 010	27	673	3 798	16	1 426	1 694	-	662
///	-1 502	-812	-50	-376	-264	2 186	252	39	244	969	27	656	3 688	18	1 449	1 576	-	645
IV	-1 470	-820	-41	-351	-258	2 125	252	38	242	932	26	635	3 595	24	1 462	1 487	-	623
09 /	-1 409	-817	-43	-293	-255	2 002	242	34	238	844	27	618	3 411	26	1 466	1 307	-	612
//	-1 470	-832	-46	-309	-283	2 013	241	31	243	881	26	591	3 483	24	1 474	1 402	-	584
///	-1 535	-838	-51	-355	-291	2 032	244	32	237	929	26	565	3 567	24	1 458	1 524	-	561
IV	-1 516	-833	-46	-359	-278	2 017	247	31	236	927	26	550	3 533	24	1 447	1 523	-	538
10 /	-1 495	-829	-51	-357	-258	2 020	239	34	247	930	27	544	3 515	24	1 449	1 502	-	540
//	-1 394	-801	-49	-315	-230	2 012	251	36	249	899	26	550	3 406	25	1 458	1 376	-	547
///	-1 476	-813	-49	-360	-255	2 067	245	39	252	948	26	557	3 543	25	1 457	1 506	-	555
IV	-1 473	-812	-44	-371	-246	2 095	251	41	253	968	26	556	3 567	23	1 458	1 537	-	549
11 /	-1 550	-812	-51	-408	-279	2 120	252	42	253	998	27	548	3 670	20	1 445	1 655	-	549
//	-1 500	-783	-51	-399	-267	2 120	255	42	262	985	27	549	3 620	22	1 436	1 618	-	545
///	-1 385	-756	-49	-324	-255	2 017	246	43	269	885	26	547	3 402	24	1 431	1 407	-	540
IV	-1 369	-748	-50	-310	-261	2 024	238	64	264	886	26	545	3 393	24	1 420	1 406	-	543

3. CUENTAS FINANCIERAS

3.4 Sociedades no financieras
Cuenta de operaciones financieras

miles de millones de euros

	Operaciones financieras netas						Adquisiciones netas de activos financieros							Pasivos netos contraídos					
	Total	Frente a:				Sin sectorizar Otros (parte)	Total	Efectivo y depósitos	Valores dist. acciones	Préstamos	Acciones y otras participaciones	Reservas tec. seguros	Otros	Total	Valores dist. acciones	Préstamos	Acciones y otras participaciones	Reservas tec. seguros	Otros
		Instituciones financieras	Administraciones públicas	Hogares e SFLSH	Resto del mundo														
1	2	3	4	5	6	7	8	9	10	11	12	13	14	15	16	17	18	19	
07	-121	-112	2	-12	-12	13	141	16	3	8	86	2	26	262	1	184	56	-	21
08	-73	-63	5	4	-15	-4	-12	7	4	2	40	1	-66	61	1	95	26	-	-61
09	-8	-1	-5	-9	-6	13	-104	-6	-5	-12	5	-	-86	-96	-1	-25	26	-	-97
10	14	15	3	-1	-1	-2	74	1	20	9	38	-	6	60	-2	15	34	-	13
11	12	33	-6	-	-18	3	12	-11	23	12	-	-	-11	-	2	-25	32	-	-9
08 /	-33	-20	-5	1	-3	-5	-4	-1	1	3	8	2	-16	29	-1	24	6	-	-1
//	-13	-15	5	5	-8	-	1	10	1	-2	3	-	-12	14	-	28	5	-	-20
///	-20	-13	-3	-	-5	1	-6	-3	-1	2	14	-	-17	15	-	25	8	-	-18
IV	-7	-15	8	-1	1	-	-3	1	3	-1	15	-	-21	4	1	19	6	-	-22
09 /	-22	-19	-4	-2	-	3	-25	-12	-	-5	9	1	-17	-3	-1	3	9	-	-14
//	3	6	-2	2	-10	7	-25	-	-1	7	-4	-	-27	-28	-3	4	6	-	-35
///	2	10	-4	-4	-4	4	-36	4	-2	-9	-1	-1	-27	-38	1	-18	5	-	-27
IV	9	1	6	-5	9	-1	-18	3	-2	-5	-	-	-15	-28	1	-14	6	-	-21
10 /	-8	-1	-6	-	-3	1	-9	-10	4	-1	3	1	-6	-	-1	-5	5	-	-
//	6	5	3	-3	3	-1	30	9	5	-1	12	-	6	24	-	6	11	-	8
///	4	6	-	2	-2	-2	29	-5	5	10	13	-	7	25	-	10	6	-	9
IV	12	5	7	-	1	-	24	6	7	1	11	-	-1	11	-1	5	13	-	-5
11 /	-11	11	-8	-2	-12	-2	-4	3	-2	-	1	1	-7	7	-	-9	15	-	1
//	16	7	1	3	4	1	13	4	3	8	-3	-	1	-3	2	-	1	-	-5
///	-4	-4	1	-	-3	1	-4	-10	1	7	1	-	-2	-	-	-4	9	-	-5
IV	12	18	-1	-1	-7	3	8	-7	21	-4	1	-	-3	-4	-	-12	7	-	-

3. CUENTAS FINANCIERAS

3.5 Instituciones financieras
Balance financiero

miles de millones de euros

	Activos financieros netos						Activos financieros								Pasivos						
	Total	Frente a:				Sin sectorizar: Oro y DEG	Total	Oro y DEG	Efectivo y depósitos	Valores dist. acciones	Préstamos	Acciones y otras participaciones	Reservas tec. seguros	Otros	Total	Efectivo y depósitos	Valores dist. acciones	Préstamos	Acciones y otras participaciones	Reservas tec. seguros	Otros
		Sociedades no financieras	Administraciones públicas	Hogares e ISFLSH	Resto del mundo																
		2	3	4	5																
1	2	3	4	5	6	7	8	9	10	11	12	13	14	15	16	17	18	19	20	21	
07	19	758	66	-344	-467	5	4 343	5	1 109	769	1 924	459	16	61	4 324	2 333	981	34	624	295	57
08	135	820	93	-281	-502	6	4 661	6	1 275	908	2 046	342	17	67	4 526	2 677	1 026	42	436	293	53
09	104	833	139	-361	-517	10	4 800	10	1 234	1 051	2 040	389	17	60	4 696	2 704	1 083	57	505	308	39
10	154	812	185	-357	-499	13	4 745	13	1 190	1 005	2 073	376	17	72	4 591	2 685	1 051	88	420	309	39
11	136	748	279	-386	-519	14	4 876	14	1 268	1 074	2 021	408	17	73	4 740	2 822	1 021	104	436	311	46
08 /	55	791	73	-321	-494	6	4 320	6	1 065	783	1 953	425	16	72	4 265	2 332	973	35	571	295	59
//	69	805	71	-304	-509	6	4 474	6	1 151	817	2 000	415	16	69	4 405	2 459	1 032	37	524	295	57
///	91	812	69	-295	-500	6	4 525	6	1 208	821	2 019	389	16	66	4 434	2 538	1 014	35	496	293	60
IV	135	820	93	-281	-502	6	4 661	6	1 275	908	2 046	342	17	67	4 526	2 677	1 026	42	436	293	53
09 /	147	817	95	-284	-488	6	4 654	6	1 231	971	2 049	305	17	75	4 507	2 659	1 058	46	397	295	53
//	129	832	114	-320	-503	6	4 801	6	1 278	1 029	2 054	347	17	70	4 672	2 739	1 089	50	446	299	48
///	125	838	126	-341	-507	9	4 767	9	1 201	1 048	2 045	381	17	68	4 642	2 652	1 086	55	500	306	44
IV	104	833	139	-361	-517	10	4 800	10	1 234	1 051	2 040	389	17	60	4 696	2 704	1 083	57	505	308	39
10 /	126	829	149	-355	-508	11	4 765	11	1 204	1 052	2 037	380	16	66	4 639	2 673	1 082	57	474	312	42
//	124	801	161	-339	-512	13	4 786	13	1 246	1 024	2 066	346	16	75	4 662	2 774	1 036	64	440	306	42
///	132	813	182	-358	-517	12	4 756	12	1 181	1 033	2 064	371	16	79	4 624	2 675	1 062	78	453	310	45
IV	154	812	185	-357	-499	13	4 745	13	1 190	1 005	2 073	376	17	72	4 591	2 685	1 051	88	420	309	39
11 /	163	812	208	-377	-492	12	4 757	12	1 170	1 021	2 058	405	17	74	4 594	2 653	1 059	94	435	312	42
//	125	783	227	-386	-512	12	4 802	12	1 175	1 029	2 055	438	16	76	4 677	2 713	1 042	98	466	310	48
///	128	756	236	-371	-507	14	4 722	14	1 173	1 034	2 029	386	17	69	4 594	2 703	1 018	96	425	307	46
IV	136	748	279	-386	-519	14	4 876	14	1 268	1 074	2 021	408	17	73	4 740	2 822	1 021	104	436	311	46

3. CUENTAS FINANCIERAS

3.6 Instituciones financieras
Cuenta de operaciones financieras

miles de millones de euros

	Operaciones financieras netas						Adquisiciones netas de activos financieros								Pasivos netos contraídos						
	Total	Frente a:				Sin sectorizar: Oro y DEG y Otros (parte)	Total	Oro y DEG	Efectivo y depósitos	Valores dist. acciones	Préstamos	Acciones y otras participaciones	Reservas tec. seguros	Otros	Total	Efectivo y depósitos	Valores dist. acciones	Préstamos	Acciones y otras participaciones	Reservas tec. seguros	Otros
		Sociedades no financieras	Administraciones públicas	Hogares e ISFLSH	Resto del mundo																
		2	3	4	5																
1	2	3	4	5	6	7	8	9	10	11	12	13	14	15	16	17	18	19	20	21	
07	20	112	-8	29	-108	-5	673	-	251	129	265	22	1	5	654	394	223	13	3	12	8
08	19	63	30	5	-68	-10	414	-	163	162	126	-44	1	6	394	347	76	8	-50	7	5
09	14	1	53	-58	26	-9	129	-	-42	158	3	17	-	-7	115	27	70	15	-2	9	-4
10	10	-15	59	-17	-23	6	-8	-	-49	-21	47	2	-	12	-18	-36	1	31	-13	5	-7
11	13	-33	92	-44	-7	5	154	-	76	78	-32	31	-	1	141	135	-28	16	15	1	2
08 /	6	20	7	2	-28	5	1	-	-43	23	33	-24	-	11	-5	12	-4	2	-15	4	-4
//	4	15	2	5	-12	-6	186	-	86	56	49	-2	-	-3	181	127	61	2	-14	2	4
///	7	13	-1	3	-1	-8	64	-	53	6	17	-8	-	-4	57	64	-1	-3	-13	-	10
IV	2	15	22	-5	-27	-2	163	-	66	77	28	-10	1	1	161	144	21	7	-8	2	-5
09 /	6	19	4	-18	4	-3	26	-	-46	61	3	-	-	8	20	-26	38	4	-6	6	3
//	3	-6	21	-20	12	-4	122	-	48	65	8	6	-	-6	119	84	36	3	-5	1	-1
///	4	-10	14	-3	8	-5	-60	-	-76	22	-6	2	-	-2	-64	-80	4	5	6	-	-
IV	1	-1	15	-17	2	3	41	-	32	10	-2	8	-	-8	40	49	-8	2	2	1	-6
10 /	4	1	11	-	-6	-2	-39	-	-32	-9	-2	-2	-1	7	-43	-40	-8	-	-3	3	4
//	3	-5	23	1	-21	4	54	-	36	-20	28	1	-	9	52	82	-27	7	-4	-2	-4
///	3	-6	12	-9	4	2	-40	-	-62	9	5	3	-	4	-43	-85	28	14	-5	3	1
IV	1	-5	14	-10	1	2	16	-	8	-1	15	-	1	-8	16	7	8	9	-2	1	-8
11 /	3	-11	11	-12	14	2	-	-	-20	18	-9	8	-	3	-4	-26	11	6	1	3	1
//	1	-7	27	-9	-10	1	50	-	6	16	8	18	-	2	48	62	-20	4	-	-2	5
///	2	4	12	-14	-2	3	-35	-	-4	2	-26	-	-	-7	-37	-17	-21	-3	8	-	-5
IV	7	-18	43	-8	-9	-	140	-	93	43	-6	6	-	3	133	116	1	9	7	-	1

3. CUENTAS FINANCIERAS

3.7 Administraciones públicas
Balance financiero

miles de millones de euros

	Activos financieros netos					Activos financieros						Pasivos					
	Total	Frente a:				Total	Efectivo y depósitos	Valores dist. acciones	Préstamos	Acciones y otras participaciones	Otros	Total	Efectivo y depósitos	Valores dist. acciones	Préstamos	Acciones y otras participaciones	Otros
		Sociedades no financieras	Instituciones financieras	Hogares e ISFLSH	Resto del mundo												
1	2	3	4	5	6	7	8	9	10	11	12	13	14	15	16	17	
07	-187,0	48,2	-66,2	-11,7	-157,2	316,5	101,1	49,3	38,5	87,5	40,1	503,5	3,3	349,9	82,9	-	67,4
08	-245,8	41,2	-93,2	-15,1	-178,8	342,0	101,9	71,7	40,6	88,3	39,5	587,8	3,4	415,5	95,2	-	73,7
09	-359,5	46,0	-139,4	-17,4	-248,8	380,0	119,7	77,8	48,0	91,9	42,6	739,5	3,5	547,8	107,0	2,3	79,0
10	-422,8	43,6	-185,4	-23,9	-257,1	383,0	95,1	92,4	53,4	93,8	48,3	805,8	3,6	587,4	123,3	2,3	89,1
11	-521,2	49,8	-278,7	-34,7	-257,6	411,0	77,5	87,3	64,3	100,5	81,3	932,2	3,7	672,2	138,6	2,3	115,4
08 /	-182,3	53,5	-72,5	-7,0	-156,3	308,4	91,1	52,1	39,0	87,1	39,1	490,7	3,3	346,0	84,8	-	56,6
II	-189,1	47,8	-71,1	-11,2	-154,7	312,4	99,3	52,6	39,2	86,9	34,4	501,5	3,4	349,5	86,7	-	61,9
III	-197,4	49,9	-69,0	-9,8	-168,4	324,2	97,3	60,4	39,8	88,2	38,5	521,6	3,4	369,5	86,5	-	62,2
IV	-245,8	41,2	-93,2	-15,1	-178,8	342,0	101,9	71,7	40,6	88,3	39,5	587,8	3,4	415,5	95,2	-	73,7
09 /	-261,9	43,3	-95,1	-14,6	-195,5	357,1	116,2	72,1	42,4	87,5	38,9	619,1	3,4	448,1	97,4	-	70,2
II	-293,8	45,9	-114,1	-13,8	-211,8	367,4	121,2	76,7	45,5	88,1	36,0	661,2	3,4	487,7	103,2	-	66,9
III	-319,5	50,7	-126,4	-13,8	-230,0	373,1	117,1	78,8	46,8	91,8	38,7	692,6	3,5	515,3	106,1	0,8	67,0
IV	-359,5	46,0	-139,4	-17,4	-248,8	380,0	119,7	77,8	48,0	91,9	42,6	739,5	3,5	547,8	107,0	2,3	79,0
10 /	-374,5	51,2	-148,8	-13,6	-263,3	377,3	113,9	80,8	49,1	92,8	40,6	751,7	3,5	566,1	111,3	2,3	68,6
II	-379,3	48,8	-161,0	-14,1	-253,0	381,8	113,3	80,2	52,5	96,3	39,5	761,1	3,5	565,7	118,3	2,3	71,3
III	-411,3	48,7	-182,3	-16,8	-260,9	385,0	102,1	86,6	53,5	95,2	47,6	796,3	3,6	589,1	121,0	2,3	80,4
IV	-422,8	43,6	-185,4	-23,9	-257,1	383,0	95,1	92,4	53,4	93,8	48,3	805,8	3,6	587,4	123,3	2,3	89,1
11 /	-444,8	51,1	-207,6	-22,9	-265,4	402,0	104,3	96,8	57,6	92,8	50,5	846,7	3,6	629,4	130,8	2,3	80,6
II	-466,6	50,5	-227,4	-27,7	-262,0	398,9	99,7	97,3	58,7	93,5	49,8	865,5	3,6	641,4	134,3	2,3	83,9
III	-487,2	49,3	-235,9	-32,0	-268,7	391,5	84,4	96,7	61,1	97,8	51,5	878,7	3,7	649,4	135,7	2,3	87,6
IV	-521,2	49,8	-278,7	-34,7	-257,6	411,0	77,5	87,3	64,3	100,5	81,3	932,2	3,7	672,2	138,6	2,3	115,4

3. CUENTAS FINANCIERAS

3.8 Administraciones públicas
Cuenta de operaciones financieras

miles de millones de euros

	Operaciones financieras netas						Adquisiciones netas de activos financieros						Pasivos netos contraídos					
	Total	Frente a:				Sin sectorizar Otros (parte)	Total	Efectivo y depósitos	Valores dist. acciones	Préstamos	Acciones y otras participaciones	Otros	Total	Efectivo y depósitos	Valores dist. acciones	Préstamos	Acciones y otras participaciones	Otros
		Sociedades no financieras	Instituciones financieras	Hogares e ISFLSH	Resto del mundo													
1	2	3	4	5	6	7	8	9	10	11	12	13	14	15	16	17	18	
07	20,2	-1,6	8,2	-6,2	19,9	-0,2	24,8	12,2	9,7	2,5	0,5	-0,1	4,6	0,2	-4,7	-0,5	-	9,5
08	-48,9	-4,5	-29,6	-3,4	-11,2	-0,2	22,2	0,8	19,2	2,0	0,8	-0,6	71,0	0,1	52,1	12,4	-	6,5
09	-117,1	5,1	-53,5	-2,5	-66,6	0,4	34,9	17,8	6,3	7,4	0,3	3,1	152,0	0,0	133,0	11,8	2,3	5,0
10	-98,2	-2,8	-58,9	-7,5	-28,9	-0,1	4,3	-24,6	18,5	5,2	-0,4	5,7	102,5	0,1	75,7	16,4	-	10,3
11	-91,4	6,2	-92,3	-12,4	5,9	1,2	24,5	-17,6	-5,2	10,8	3,4	33,1	115,9	0,1	75,5	15,3	-	25,1
08 /	6,7	5,4	-6,9	4,7	4,2	-0,8	-7,7	-10,0	2,6	0,5	0,3	-1,0	-14,4	0,0	-6,2	1,9	-	-10,0
II	-13,9	-5,4	-1,8	-4,2	-2,6	0,0	5,5	8,2	1,5	0,2	0,2	-4,7	19,4	0,1	12,2	2,0	-	5,2
III	-5,6	3,1	0,8	1,4	-10,7	-0,3	9,9	-2,1	6,8	0,6	0,5	4,0	15,6	0,1	15,2	-0,2	-	0,5
IV	-36,0	-7,7	-21,6	-5,3	-2,1	0,8	14,4	4,7	8,3	0,6	-0,2	1,0	50,4	-0,0	30,9	8,7	-	10,7
09 /	-12,4	4,2	-3,7	0,4	-15,0	1,7	16,7	14,3	0,9	1,8	0,2	-0,6	29,1	-0,0	32,1	2,2	-	-5,2
II	-37,0	2,0	-20,8	0,7	-15,7	-3,2	9,6	4,9	4,4	3,1	0,1	-2,8	46,6	0,0	40,8	5,8	-	-0,1
III	-24,0	4,5	-14,4	-0,0	-14,9	0,9	1,4	-4,1	1,4	1,3	0,2	2,6	25,4	0,1	22,5	2,9	0,8	-0,8
IV	-43,7	-5,6	-14,6	-3,6	-20,9	0,9	7,2	2,6	-0,4	1,2	-0,1	3,9	51,0	0,0	37,5	0,8	1,5	11,1
10 /	-14,4	5,8	-10,7	3,7	-11,6	-1,6	-4,3	-5,8	2,2	1,2	0,1	-1,9	10,1	-0,0	14,6	4,3	-	-8,8
II	-26,8	-2,5	-23,0	-0,7	-0,5	-0,1	4,6	-0,6	2,1	3,4	0,9	-1,2	31,4	0,0	21,5	7,1	-	2,8
III	-19,7	0,4	-11,7	-2,8	-5,9	0,3	2,9	-11,2	4,9	0,9	0,2	8,1	22,6	0,1	11,2	2,6	-	8,8
IV	-37,3	-6,5	-13,6	-7,6	-10,8	1,2	1,0	-7,0	9,2	-0,3	-1,6	0,7	38,3	0,0	28,4	2,4	-	7,5
11 /	-13,9	7,5	-10,9	0,7	-12,1	1,0	19,2	9,2	3,6	4,2	-0,0	2,2	33,1	0,0	35,1	7,5	-	-9,5
II	-26,5	-0,8	-27,2	-5,1	5,8	0,8	-2,8	-4,6	1,3	1,1	0,1	-0,7	23,7	0,0	17,6	3,6	-	2,4
III	-16,0	-1,0	-11,6	-4,2	0,8	0,1	-11,8	-15,3	-1,7	2,5	1,0	1,7	4,1	0,1	-0,9	1,4	-	3,6
IV	-35,1	0,5	-42,5	-3,8	11,4	-0,8	20,0	-6,9	-8,4	3,1	2,3	29,8	55,1	-0,0	23,6	2,9	-	28,5

3. CUENTAS FINANCIERAS

3.9 Hogares e ISFLSH
Balance financiero

miles de millones de euros

	Activos financieros netos					Activos financieros						Pasivos		
	Total	Frente a:				Total	Efectivo y depósitos	Valores distintos de acciones	Acciones y otras participaciones	Reservas técnicas de seguros	Otros	Total	Préstamos	Otros
		Sociedades no financieras	Instituciones financieras	Administraciones públicas	Resto del mundo									
1	2	3	4	5	6	7	8	9	10	11	12	13	14	
07	967,1	524,7	343,9	11,7	86,8	1 899,8	728,5	49,2	799,3	258,2	64,6	932,6	876,6	56,0
08	725,4	351,1	281,3	15,1	77,9	1 690,6	803,4	37,1	537,8	254,3	57,9	965,2	913,4	51,8
09	811,7	359,2	361,0	17,4	74,1	1 762,7	831,5	43,8	567,0	268,5	52,0	951,1	905,5	45,6
10	820,1	370,7	357,3	23,9	68,2	1 780,7	858,4	46,6	545,5	268,4	61,8	960,6	901,6	59,0
11	786,4	310,3	385,8	34,7	55,5	1 718,7	857,1	62,7	464,0	269,8	65,2	932,4	875,1	57,2
08 /	871,3	460,6	320,5	7,0	83,2	1 820,4	744,7	49,7	709,9	256,4	59,7	949,1	888,4	60,6
II	815,1	421,0	303,9	11,2	79,1	1 780,8	768,3	47,0	648,3	257,1	60,1	965,7	909,1	56,6
III	755,8	375,9	295,2	9,8	74,8	1 717,9	779,2	38,9	586,3	255,2	58,3	962,1	909,7	52,4
IV	725,4	351,1	281,3	15,1	77,9	1 690,6	803,4	37,1	537,8	254,3	57,9	965,2	913,4	51,8
09 /	656,3	292,9	284,2	14,6	64,6	1 617,3	803,8	32,6	468,3	255,5	57,1	961,0	905,7	55,3
II	707,9	308,9	320,3	13,8	64,9	1 669,2	822,1	36,5	499,2	259,9	51,4	961,3	911,2	50,1
III	780,6	355,1	341,3	13,8	70,4	1 737,2	817,8	43,1	558,5	267,1	50,8	956,6	905,7	50,9
IV	811,7	359,2	361,0	17,4	74,1	1 762,7	831,5	43,8	567,0	268,5	52,0	951,1	905,5	45,6
10 /	800,2	356,6	354,6	13,6	75,4	1 752,9	826,1	46,0	556,7	272,4	51,8	952,7	901,5	51,3
II	746,8	315,3	338,6	14,1	78,8	1 718,2	843,1	51,6	501,6	266,1	55,8	971,4	913,0	58,4
III	805,9	359,8	358,0	16,8	71,3	1 769,7	843,8	47,1	545,8	270,6	62,4	963,8	900,0	63,7
IV	820,1	370,7	357,3	23,9	68,2	1 780,7	858,4	46,6	545,5	268,4	61,8	960,6	901,6	59,0
11 /	871,4	407,7	376,7	22,9	64,1	1 820,6	858,8	50,3	583,6	269,9	58,0	949,3	890,7	58,5
II	871,2	399,1	386,4	27,0	58,0	1 823,8	870,5	51,2	571,1	268,5	62,5	952,6	893,0	59,6
III	783,6	323,9	371,5	32,0	56,3	1 720,4	859,4	53,3	478,4	266,4	62,9	936,8	881,1	55,7
IV	786,4	310,3	385,8	34,7	55,5	1 718,7	857,1	62,7	464,0	269,8	65,2	932,4	875,1	57,2

3. CUENTAS FINANCIERAS

3.10 Hogares e ISFLSH
Cuenta de operaciones financieras

miles de millones de euros

	Operaciones financieras netas						Adquisiciones netas de activos financieros						Pasivos netos contraídos		
	Total	Frente a:				Sin sectorizar Otros (parte)	Total	Efectivo y depósitos	Valores distintos de acciones	Acciones y otras participaciones	Reservas técnicas de seguros	Otros	Total	Préstamos	Otros
		Sociedades no financieras	Instituciones financieras	Administraciones públicas	Resto del mundo										
1	2	3	4	5	6	7	8	9	10	11	12	13	14	15	
07	-19,8	12,1	-29,3	6,2	-5,1	-3,7	75,6	59,3	9,7	-4,9	9,2	2,2	95,4	99,1	-3,7
08	2,7	-4,3	-4,7	3,4	-2,3	10,6	26,1	76,1	-12,4	-36,7	5,7	-6,7	23,4	38,2	-14,7
09	61,8	8,6	58,0	2,5	-9,7	2,3	48,0	28,3	6,6	10,7	8,3	-5,9	-13,8	-5,2	-8,6
10	32,5	0,6	17,4	7,5	-5,9	12,9	34,6	27,0	3,4	-9,4	3,9	9,8	2,1	1,6	0,5
11	29,6	-0,2	44,0	12,4	-19,7	-6,8	13,3	-1,3	14,0	-2,7	-0,1	3,4	-16,3	-21,4	5,1
08 /	-10,6	-1,2	-1,7	-4,7	-1,3	-1,7	8,2	17,7	-0,1	-6,4	2,0	-5,0	18,8	12,5	6,3
II	-3,7	-4,5	-5,2	4,2	-2,4	4,1	9,4	23,9	-1,0	-15,6	1,8	0,4	13,1	21,3	-8,2
III	-2,8	0,4	-3,1	-1,4	-3,4	4,6	-11,1	10,2	-8,9	-10,7	0,3	-1,8	-8,3	0,5	-8,8
IV	19,8	1,0	5,2	5,3	4,8	3,5	19,6	24,4	-2,4	-3,9	1,7	-0,3	-0,2	3,8	-4,0
09 /	9,9	2,1	18,2	-0,4	-10,7	0,7	5,9	0,2	-0,8	2,0	5,3	-0,9	-4,0	-6,8	2,8
II	21,3	-2,1	20,1	-0,7	-0,2	4,2	16,2	18,6	5,8	-3,9	1,3	-5,6	-5,1	4,3	-9,4
III	8,7	3,8	3,2	0,0	0,2	1,5	3,9	-4,1	3,1	4,8	0,8	-0,7	-4,8	-4,2	-0,6
IV	21,9	4,8	16,5	3,6	1,0	-4,1	22,0	13,7	-1,5	7,8	0,8	1,2	0,1	1,4	-1,3
10 /	4,3	-0,4	0,1	-3,7	3,5	4,7	2,0	-5,4	2,4	2,7	2,5	-0,2	-2,3	-3,4	1,0
II	6,2	3,0	-1,3	0,7	1,3	2,5	22,8	16,6	4,7	-0,7	-1,9	4,0	16,5	11,9	4,6
III	4,8	-1,7	8,9	2,8	-7,5	2,2	-2,9	1,1	-4,6	-9,4	3,4	6,5	-7,7	-10,8	3,1
IV	17,3	-0,4	9,7	7,6	-3,2	3,5	12,8	14,6	0,9	-2,0	-0,1	-0,6	-4,4	3,8	-8,2
11 /	5,6	1,7	12,4	-0,7	-3,8	-4,0	-0,1	0,3	3,5	-1,5	1,4	-3,8	-5,7	-9,3	3,6
II	2,2	-2,7	9,3	5,1	-8,3	-1,2	8,1	11,7	0,9	-7,3	-1,7	4,5	5,9	3,6	2,3
III	11,6	-0,4	13,9	4,2	-4,4	-1,7	-2,0	-11,1	1,5	6,4	0,8	0,4	-13,6	-11,3	-2,3
IV	10,2	1,2	8,4	3,8	-3,3	0,1	7,3	-2,3	8,2	-0,3	-0,5	2,3	-3,0	-4,4	1,4

3. CUENTAS FINANCIERAS

3.11 Resto del mundo
Balance financiero

miles de millones de euros

	Activos financieros netos						Activos financieros								Pasivos									
	Total	Frente a:				Sin sectorizar: Oro y DEG	Total	Oro y DEG	Efectivo y depósitos	Valores dist. acciones	Préstamos	Acciones y otras participaciones	Reservas tec. seguros	Otros	Total	Efectivo y depósitos	Valores dist. acciones	Préstamos	Acciones y otras participaciones	Reservas tec. seguros	Otros			
		Sociedades no financieras	Instituciones financieras	Administraciones públicas	Hogares ISFLSH																	1	2	3
07	827	296	467	157	-87	-5	2 254	-5	463	826	312	591	2	66	1 427	311	387	146	512	6	64			
08	856	258	502	179	-78	-6	2 216	-6	547	790	340	492	2	50	1 360	299	380	156	470	7	49			
09	960	278	517	249	-74	-10	2 320	-10	541	832	357	552	3	45	1 361	266	380	165	497	6	46			
10	921	246	499	257	-68	-13	2 279	-13	548	780	377	536	3	49	1 358	254	304	185	560	5	50			
11	968	261	519	258	-56	-14	2 316	-14	642	712	389	534	3	51	1 348	258	283	200	549	5	54			
08 /	848	287	494	156	-83	-6	2 249	-6	509	806	316	560	2	62	1 401	317	390	146	481	7	61			
//	857	278	509	155	-79	-6	2 282	-6	538	816	326	547	2	58	1 426	346	375	151	489	7	57			
///	853	264	500	168	-75	-6	2 277	-6	545	820	336	526	2	54	1 424	341	378	158	487	7	54			
IV	856	258	502	179	-78	-6	2 216	-6	547	790	340	492	2	50	1 360	299	380	156	470	7	49			
09 /	868	255	488	195	-65	-6	2 187	-6	550	797	345	449	2	49	1 319	281	375	159	449	7	48			
//	927	283	503	212	-65	-6	2 260	-6	552	806	361	497	2	47	1 333	272	379	165	464	6	47			
///	948	291	507	230	-70	-9	2 299	-9	540	808	363	548	2	46	1 350	264	386	167	483	6	45			
IV	960	278	517	249	-74	-10	2 320	-10	541	832	357	552	3	45	1 361	266	380	165	497	6	46			
10 /	943	258	508	263	-75	-11	2 326	-11	552	838	364	534	3	46	1 384	258	379	178	516	5	48			
//	903	230	512	253	-79	-13	2 290	-13	585	792	369	506	3	47	1 387	262	357	184	531	5	49			
///	950	255	517	261	-71	-12	2 299	-12	550	803	371	536	3	48	1 349	243	332	183	536	5	50			
IV	921	246	499	257	-68	-13	2 279	-13	548	780	377	536	3	49	1 358	254	304	185	560	5	50			
11 /	960	279	492	265	-64	-12	2 313	-12	538	786	378	570	3	50	1 353	266	288	186	558	5	51			
//	971	267	512	262	-58	-12	2 321	-12	579	766	380	556	3	50	1 350	263	280	194	557	5	52			
///	960	255	507	269	-56	-14	2 299	-14	603	751	384	522	3	51	1 338	260	287	200	534	5	53			
IV	968	261	519	258	-56	-14	2 316	-14	642	712	389	534	3	51	1 348	258	283	200	549	5	54			

3. CUENTAS FINANCIERAS

3.12 Resto del mundo
Cuenta de operaciones financieras

miles de millones de euros

	Operaciones financieras netas						Adquisiciones netas de activos financieros								Pasivos netos contraídos									
	Total	Frente a:				Sin sectorizar: Oro y DEG y Otros (parte)	Total	Oro y DEG	Efectivo y depósitos	Valores dist. acciones	Préstamos	Acciones y otras participaciones	Reservas tec. seguros	Otros	Total	Efectivo y depósitos	Valores dist. acciones	Préstamos	Acciones y otras participaciones	Reservas tec. seguros	Otros			
		Sociedades no financieras	Instituciones financieras	Administraciones públicas	Hogares ISFLSH																	1	2	3
07	101	12	108	-20	5	-4	250	-	70	85	33	48	1	13	150	15	17	13	93	1	11			
08	100	15	68	11	2	4	109	-	87	-30	32	35	-	-16	9	-14	14	8	19	1	-19			
09	50	6	-26	67	10	-6	39	-	-5	37	1	11	-	-5	-11	-34	-	3	17	-1	4			
10	42	1	23	29	6	-17	16	-	-5	-21	14	24	-	4	-26	-15	-74	10	33	-1	21			
11	36	18	7	-6	20	-2	60	-	94	-74	10	27	-	2	24	4	-12	15	11	-	6			
08 /	30	3	28	-4	1	3	41	-	56	-25	2	12	-	-4	10	7	12	-1	-2	1	-6			
//	26	8	12	3	2	1	58	-	28	14	9	11	-	-4	32	30	-1	2	6	-	-5			
///	22	5	1	11	3	2	20	-	-3	12	11	3	-	-4	-1	-10	1	8	4	-	-6			
IV	22	-1	27	2	-5	-2	-10	-	6	-31	10	9	-	-4	-32	-41	2	-1	11	-	-2			
09 /	19	-	-4	15	11	-3	2	-	-3	5	4	-3	-	-1	-17	-21	-4	-	5	-	3			
//	10	10	-12	16	-	-4	20	-	5	6	9	2	-	-2	10	-8	7	9	-1	-	2			
///	9	4	-8	15	-	-2	8	-	-6	5	-1	13	-	-1	-1	-7	1	-1	6	-1	-			
IV	11	-9	-2	21	-1	2	9	-	-1	21	-10	-1	-	-1	-3	2	-4	-6	6	-	-1			
10 /	15	3	6	12	-4	-2	5	-	3	-2	-2	4	-	1	-10	-9	-8	-	5	-1	3			
//	12	-3	21	1	-1	-5	-5	-	20	-27	1	-1	-	1	-17	-	-30	-	6	-	7			
///	8	2	-4	6	8	-3	2	-	-25	6	9	10	-	1	-6	-16	-19	9	15	-	5			
IV	7	-1	-1	11	3	-6	15	-	-4	2	5	10	-	1	8	11	-17	1	7	-	6			
11 /	16	12	-14	12	4	3	31	-	-6	14	2	20	-	1	15	13	-10	2	12	-	-2			
//	7	-4	10	-6	8	-1	12	-	42	-25	1	-7	-	1	5	-3	-3	8	-	-	2			
///	7	3	2	-1	4	-2	10	-	20	-21	5	6	-	1	4	-5	3	5	-3	-	3			
IV	6	7	9	-11	3	-2	7	-	37	-41	2	8	-	1	1	-1	-2	-	2	-	2			

CAPITULO 4 ENTIDADES DE CRÉDITO
CHAPTER 4 CREDIT INSTITUTIONS

4. ENTIDADES DE CRÉDITO
Balance agregado según los estados de supervisión

Datos referidos a Febrero de 2012

Conceptos del Capítulo 8 Conceptos del Capítulo 4	TOTAL CAPÍTULO 4/ TOTAL CHAPTER 4	Conciliación Capítulo 8 con Capítulo 4/ Reconcilia- tion of Chapter 8 with Chapter 4	TOTAL Capítulo 8 en concep- tos del Capítulo 4/ TOTAL Chapter 8 in terms of Chapter 4	DATOS DEL CAPITULO 8 / CHAPTER 8 DATA				
				PRÉSTAMOS Y CRÉDITOS / LOANS				
				TOTAL	RESIDENTES EN ESPAÑA/ DOMESTIC			NO RESID EN ESPAÑA/ NON RESIDENT
					IFM/ MFI	AAPP/ GG	OSR/ ORS	
1	2=1-3	3=4+9+14+17	4=5a8	5	6	7	8	
1. Créditos	2 337 080	1 566	2 335 514	2 335 514	243 544	91 251	1 762 042	238 677
Residentes en España	2 097 705	868	2 096 837	2 096 837	243 544	91 251	1 762 042	
Sistema crediticio	243 031	-514	243 544	243 544	243 544			
Administraciones Públicas	91 361	110	91 251	91 251		91 251		
Otros sectores residentes	1 763 313	1 271	1 762 042	1 762 042			1 762 042	
Residentes en el exterior	239 375	698	238 677	238 677				238 677
2. Valores distintos de acciones	459 850	1 503	458 347					
Residentes en España	394 490	2 205	392 285					
Sistema crediticio	74 481	179	74 301					
Administraciones Públicas	229 961	1 335	228 626					
Otros sectores residentes	90 048	691	89 357					
Residentes en el exterior	65 360	-702	66 062					
3. Acciones y participaciones	261 223	-1 193	262 416					
Residentes en España	169 780	-1 193	170 973					
Sistema crediticio	67 291	-11	67 302					
Otros sectores residentes	102 489	-1 182	103 671					
Residentes en el exterior	91 442	-0	91 443					
4. Operaciones no sectorizadas	390 679	343	390 336					
TOTAL	3 448 831	2 218	3 446 613	2 335 514	243 544	91 251	1 762 042	238 677

February 2012 data

4. Reconciliation between the credit institutions' balance sheets in chapters 4 and 8. Assets (*)

(*) Véase nota al final del capítulo/See note at the end of the chapter

**4. Conciliación entre los balances de las Entidades de Crédito
que se presentan en los capítulos 4 y 8 de este Boletín (*)
Activo**

Millones de euros

DATOS DEL CAPÍTULO 8 / CHAPTER 8 DATA					DATOS DEL CAPÍTULO 8 / CHAPTER 8 DATA				SIN SECTORIZAR/ UNCLASSIFIED	Chapter 8 headings
VALORES DISTINTOS DE ACCIONES / SECURITIES OTHER THAN SHARES					ACCIONES Y PARTICIPACIONES / SHARES AND OTHER EQUITY					
TOTAL	RESIDENTES EN ESPAÑA / DOMESTIC			NO RESIDENTES EN ESPAÑA/ NON RESIDENT	TOTAL	RESIDENTES EN ESPAÑA/ DOMESTIC	NO RESIDENTES EN ESPAÑA/ NON RESIDENT			
9	IFM/ MFI	AAPP/ GG	OSR/ ORS	13	14=15+16	15	16	17	Chapter 4 headings	
									1. Loans	
									Domestic	
									Credit system	
									General Government	
									Other resident sectors	
									Non resident	
									2. Securities other than shares	
									Domestic	
									Credit system	
									General Government	
									Other resident sectors	
									Non resident	
									3. Shares and other equity	
									Domestic	
									Credit system	
									Other resident sector	
									Non resident	
									4. Unclassified	
									TOTAL	
458 347	74 301	228 626	89 357	66 062	262 416	67 302	195 114	390 336		
392 285	74 301	228 626	89 357		170 973	67 302	103 671			
74 301	74 301				67 302	67 302				
228 626		228 626			103 671		103 671			
89 357			89 357		91 443		91 443			
66 062				66 062						
458 347	74 301	228 626	89 357	66 062	262 416	67 302	195 114	390 336		

EUR millions

**4. CREDIT INSTITUTIONS
Aggregated balance sheets
data from supervisory returns**

4. ENTIDADES DE CRÉDITO
Balance agregado según los estados de supervisión

Datos referidos a Febrero de 2012

Conceptos del Capítulo 8 Conceptos del Capítulo 4	TOTAL CAPITULO 4/ TOTAL CHAPTER 4	Conciliación con Capítulo 4/ Reconcilia- tion with Chapter 4	TOTAL Capítulo 8 en concep- tos del ca- pitulo 4/ TOTAL Chapter 8 in terms of Chapter 4	DATOS DEL CAPÍTULO 8		
				TOTAL	DEPÓSITOS /	
					TOTAL	RESIDENTES EN ESPAÑA
1	2=1-3	3=4+10+11	4=5 + 9	5=6 A 8	6	
1. Depósitos	2 329 729	2 691	2 327 039	2 327 039	1 851 773	422 621
Residentes en España	1 854 034	2 261	1 851 773	1 851 773	1 851 773	422 621
Sistema crediticio	421 249	1 165	420 084	420 084	420 084	420 084
Administraciones Públicas	75 520	-58	75 577	75 577	75 577	
Otros sectores residentes	1 357 265	1 153	1 356 112	1 356 112	1 356 112	2 537
Residentes en el exterior	475 695	430	475 266	475 266		
2. Valores distintos de acciones y participaciones . .	444 527	15	444 512			
3. Operaciones no sectorizadas	674 575	-487	675 062			
TOTAL	3 448 832	2 219	3 446 613	2 327 039	1 851 773	422 621

February 2012 data

4. Reconciliation between the credit institutions' balance sheets in chapters 4 and 8 (*). Liabilities

(*). Véase nota al final del capítulo/See note at the end of the chapter

**4. Conciliación entre los balances de las Entidades de Crédito que se presentan en los capítulos 4 y 8 de este Boletín (*)
Pasivo**

Millones de euros

/CHAPTER 8 DATA			DATOS DEL CAPÍTULO 8/CHAPTER 8 DATA			Chapter 8 headings Chapter 4 headings
DEPOSITS			Sin sectorizar/ <i>Unclassified</i>			
/ DOMESTIC		Residentes en el resto del mundo/ <i>Rest of the world</i>	Valores distintos de accs.y participac/ <i>Securities other than shares</i>	Resto/ <i>Other</i>		
AAPP/ <i>General Government</i>	OSR/ <i>ORS</i>					
7	8	9	10	11		
75 577	1 353 575	475 266				1. Deposits
75 577	1 353 575					Domestic
75 577	1 353 575					Credit system
		475 266				General Government
						Other resident sectors
			444 512			Non resident
						2. Securities other than shares
					675 062	3. Unsectorised transactions
75 577	1 353 575	475 266	444 512		675 062	TOTAL

EUR millions

**4. CREDIT INSTITUTIONS
Aggregated balance sheets
data from supervisory returns**

4. ENTIDADES DE CRÉDITO
A) Balance agregado según los estados de supervisión

4.A Activo=Pasivo de las entidades de crédito, por instituciones

Millones de euros

	Total Entidades de crédito (a) 1=2+5+6	Entidades de depósito			EFC (c) 5	ICO 6
		Total (b) 2=3+4	Entidades españolas 3	Sucursales extranjeras 4		
06	2 517 121	2 420 500	2 231 487	189 012	63 874	32 747
07	2 946 499	2 836 830	2 607 492	229 338	69 315	40 354
08	3 223 716	3 096 256	2 859 446	236 810	73 842	53 617
09	3 238 236	3 122 834	2 899 965	222 868	54 200	61 201
10	3 251 535	3 119 257	2 914 435	204 822	53 540	78 734
10 Oct	3 271 630	3 140 670	2 934 023	206 647	52 488	78 230
Nov	3 257 604	3 124 745	2 917 976	206 769	52 452	80 194
Dic	3 251 535	3 119 257	2 914 435	204 822	53 540	78 734
11 Ene	3 226 759	3 094 979	2 884 364	210 615	51 912	79 554
Feb	3 224 513	3 090 967	2 883 367	207 599	50 981	82 246
Mar	3 236 097	3 099 475	2 891 107	208 368	50 979	85 638
Abr	3 232 968	3 095 493	2 886 143	209 350	50 727	86 536
May	3 279 706	3 146 596	2 937 995	208 601	50 599	82 511
Jun	3 324 590	3 189 212	2 978 708	210 504	51 047	84 331
Jul	3 326 022	3 188 947	2 977 530	211 417	50 849	86 226
Ago	3 325 964	3 186 789	2 976 630	210 159	50 621	88 554
Sep	3 345 551	3 205 627	2 997 467	208 160	50 515	89 409
Oct	3 333 455	3 192 371	2 982 834	209 537	50 188	90 897
Nov	3 330 053	3 187 031	2 978 081	208 950	49 603	93 418
Dic	3 404 033	3 253 824	3 045 255	208 569	54 637	95 573
12 Ene	3 430 824	3 275 346	3 065 155	210 191	53 104	102 373
Feb P	3 448 831	3 290 597	3 078 967	211 630	52 759	105 475

Veáanse notas al final del capítulo

4. ENTIDADES DE CRÉDITO
A) Balance agregado según los estados de supervisión

4.1 Activo

Millones de euros

	Total 1 =2a11	Créditos			Valores distintos de acciones y participaciones		Acciones y participaciones		Activos no sectorizados		Promemoria		
		Residentes en España			Resto del mundo 5	Residentes en España (c) 6	Resto del mundo (c) 7	Residentes en España (c) 8	Resto del mundo 9	Efectivo 10	Otros (d) 11	Del cual	
		Sistema crediticio 2	AAPP (a) 3	OSR (b) 4								Dudosos (e) 12	Morosos (f) 13
06	2 517 121	224 052	41 278	1 508 626	208 267	134 699	85 055	103 700	48 189	8 352	154 904	11 626	8 996
07	2 946 499	246 129	42 841	1 760 213	254 491	187 027	80 882	101 817	81 801	8 542	182 757	17 147	14 063
08	3 223 716	263 091	52 919	1 869 882	253 311	243 416	82 291	92 206	79 686	9 007	277 908	65 617	52 102
09	3 238 236	246 806	64 662	1 837 037	236 621	321 847	93 599	99 414	84 637	8 517	245 096	96 846	79 463
10	3 251 535	234 095	78 971	1 843 950	229 627	319 711	64 050	103 150	77 327	7 883	292 769	111 014	87 079
10 Oct	3 271 630	244 205	78 958	1 824 955	234 943	319 078	69 094	102 059	76 663	7 121	314 553	107 421	...
Nov	3 257 604	230 466	77 394	1 839 298	226 280	319 321	69 390	99 250	76 853	7 244	312 108	108 462	...
Dic	3 251 535	234 095	78 971	1 843 950	229 627	319 711	64 050	103 150	77 327	7 883	292 769	111 014	87 079
11 Ene	3 226 759	226 769	79 222	1 827 001	242 691	318 919	62 574	104 206	77 102	7 124	281 152	114 585	...
Feb	3 224 513	235 199	81 464	1 816 915	241 668	322 801	63 499	103 825	76 632	6 847	275 662	116 324	...
Mar	3 236 097	238 527	83 683	1 824 257	235 267	324 780	66 792	105 443	80 652	6 942	269 754	115 120	92 707
Abr	3 232 968	238 512	84 115	1 813 843	229 777	320 384	63 997	112 091	84 968	7 335	277 947	118 538	...
May	3 279 706	247 191	83 001	1 809 807	244 836	325 154	63 738	131 167	85 006	6 936	282 870	120 698	...
Jun	3 324 590	255 392	87 042	1 817 810	235 314	328 736	63 379	155 401	88 925	7 304	285 286	125 083	98 157
Jul	3 326 022	256 994	87 557	1 798 270	230 252	326 686	62 406	155 899	89 509	7 272	311 178	128 341	...
Ago	3 325 964	254 589	86 692	1 787 965	230 224	320 308	61 729	155 301	88 820	7 165	333 170	131 498	...
Sep	3 345 551	238 608	87 792	1 788 857	232 405	316 245	60 325	162 983	88 631	6 863	362 841	131 843	108 677
Oct	3 333 455	243 869	87 691	1 778 730	231 002	315 380	60 366	165 652	88 737	7 082	354 946	135 758	...
Nov	3 330 053	233 568	88 081	1 785 073	229 453	315 304	58 646	161 583	89 068	7 018	362 260	137 974	...
Dic	3 404 033	250 795	89 694	1 782 548	234 059	347 210	58 371	163 462	90 152	7 486	380 254	139 537	110 204
12 Ene	3 430 824	244 465	90 820	1 769 675	229 875	377 464	60 781	170 311	91 294	7 072	389 066	143 872	...
Feb P	3 448 831	243 031	91 361	1 763 313	239 375	394 490	65 360	169 780	91 442	6 803	383 876	147 798	...

Veáanse notas al final del capítulo

4. ENTIDADES DE CRÉDITO

4.2 Pasivo

A) Balance agregado según los estados de supervisión

Millones de euros

	Total 1=3 a10	Depósitos					Pasivos no sectorizados			
		Total 2=3a6	Residentes en España			Resto del mundo 6	Valores distintos de acciones y particip. 7	Capital y reservas (c) 8	Pasivos de Obra Benéfico-Social (d) 9	Periodificación y otros pasivos (d) 10
			Sistema crediticio 3	AAPP (a) 4	OSR (b) 5					
06	2 517 121	1 820 081	228 281	66 715	1 144 526	380 560	352 634	180 970	2 529	161 290
07	2 946 499	2 108 131	268 638	75 220	1 322 583	441 690	426 416	206 284	2 994	203 056
08	3 223 716	2 328 336	314 964	76 054	1 432 573	504 745	395 204	242 426	3 136	255 378
09	3 238 236	2 320 191	304 979	81 805	1 426 888	506 518	434 134	269 798	3 314	212 005
10	3 251 535	2 300 219	269 668	79 080	1 440 425	511 046	432 892	282 515	3 217	234 019
10 Oct	3 271 630	2 292 327	289 096	91 753	1 403 408	508 070	431 850	285 205	3 618	259 865
Nov	3 257 604	2 284 121	276 635	90 479	1 408 958	508 048	435 006	285 011	3 487	251 242
Dic	3 251 535	2 300 219	269 668	79 080	1 440 425	511 046	432 892	282 515	3 217	234 019
11 Ene	3 226 759	2 269 514	255 638	77 241	1 413 877	522 757	431 500	281 233	3 151	242 379
Feb	3 224 513	2 272 551	260 576	90 234	1 415 908	505 833	440 209	282 750	3 079	226 938
Mar	3 236 097	2 286 774	257 845	88 237	1 427 033	513 659	446 090	279 353	3 186	221 891
Abr	3 232 968	2 282 226	272 103	81 912	1 409 332	518 879	444 376	279 182	3 621	224 553
May	3 279 706	2 305 755	280 386	79 367	1 407 718	538 284	441 633	305 374	3 602	223 344
Jun	3 324 590	2 331 984	281 364	77 815	1 425 721	547 084	436 941	325 172	3 566	226 927
Jul	3 326 022	2 311 881	289 585	86 135	1 396 647	539 514	432 635	334 932	3 459	243 114
Ago	3 325 964	2 290 638	300 327	60 661	1 395 413	534 238	429 580	342 099	3 403	260 245
Sep	3 345 551	2 284 427	290 122	70 743	1 392 640	530 922	424 836	350 060	3 329	282 898
Oct	3 333 455	2 270 044	313 376	66 764	1 370 645	519 259	428 982	353 019	3 274	278 137
Nov	3 330 053	2 269 058	319 630	75 355	1 365 472	508 601	429 585	349 902	3 171	278 337
Dic	3 404 033	2 307 135	372 664	69 717	1 373 079	491 675	434 512	367 583	3 040	291 764
12 Ene	3 430 824	2 294 362	374 528	75 499	1 355 005	489 329	445 194	379 043	2 999	309 226
Feb	P 3 448 831	2 329 729	421 249	75 520	1 357 265	475 695	444 527	378 746	2 896	292 934

Veáanse notas al final del capítulo

4. ENTIDADES DE CRÉDITO

4.3 Crédito.

A) Balance agregado según los estados de supervisión

Otros sectores residentes.

Millones de euros

	Total (a) 12 +10+11+ 1=4+5+7	Del cual:		Crédito comercial 4	Deudores con garant. real 5	Del cual:			Deudores a la vista 10	Arrendamiento financiero 11	Dudosos (c) 12	Crédito asumido por el Estado 13	
		A tipo variable 2	En moneda extranjera 3			Deudores con garant. real 6	Otros deudores a plazo 7						
							Total 8	Del cual: Adquis. tempor. activos 9					
06	1 508 626	1 016 519	11 440	85 376	922 976	883 841	414 589	3 524	14	34 113	40 713	10 859	-
07	1 760 213	1 197 991	15 910	90 842	1 068 372	1 018 785	497 883	6 537	-	40 572	46 293	16 251	-
08	1 869 882	1 248 392	24 896	74 215	1 108 796	1 064 549	529 457	16 070	5	49 128	45 229	63 057	-
09	1 837 037	1 249 050	17 877	55 263	1 115 828	1 074 976	493 839	23 364	13	40 946	37 833	93 327	-
10	1 843 950	1 256 445	20 144	54 219	1 101 064	1 059 395	509 396	39 219	14	39 825	32 246	107 199	-
10 Oct	1 824 955	1 257 775	19 660	51 220	1 105 596	1 064 395	493 602	20 531	14	37 965	32 916	103 656	-
Nov	1 839 298	1 260 766	20 706	50 338	1 104 460	1 063 447	501 596	27 242	14	45 595	32 628	104 682	-
Dic	1 843 950	1 256 445	20 144	54 219	1 101 064	1 059 395	509 396	39 219	14	39 825	32 246	107 199	-
11 Ene	1 827 001	1 252 130	19 423	50 641	1 095 180	1 053 923	495 614	28 554	14	43 116	31 675	110 775	-
Feb	1 816 915	1 251 709	19 051	49 435	1 089 477	1 047 821	492 413	28 458	14	41 816	31 195	112 580	-
Mar	1 824 257	1 242 509	18 317	49 179	1 086 735	1 045 011	503 418	41 220	14	42 361	31 053	111 511	-
Abr	1 813 843	1 244 838	17 029	49 875	1 080 320	1 039 463	495 331	33 082	32	42 358	30 660	115 299	-
May	1 809 807	1 249 620	17 678	47 450	1 075 468	1 034 905	499 104	38 249	14	40 088	30 268	117 429	-
Jun	1 817 810	1 242 021	18 147	48 152	1 068 036	1 028 242	501 362	46 496	13	48 903	29 738	121 618	-
Jul	1 798 270	1 188 720	18 373	50 189	1 063 861	1 023 898	488 019	32 720	13	42 093	29 504	124 605	-
Ago	1 787 965	1 230 931	18 582	47 019	1 056 759	1 017 386	488 774	38 336	13	38 629	28 999	127 785	-
Sep	1 788 857	1 234 717	19 614	46 835	1 054 258	1 015 217	491 183	42 325	13	39 954	28 546	128 080	-
Oct	1 778 730	1 200 909	18 716	46 298	1 046 051	1 007 016	484 600	36 236	12	41 720	28 094	131 967	-
Nov	1 785 073	1 255 228	19 022	46 659	1 041 554	1 002 038	491 131	38 013	11	43 831	27 671	134 227	-
Dic	1 782 548	1 247 519	19 659	49 937	1 035 975	998 760	491 176	43 880	10	42 486	27 138	135 838	-
12 Ene	1 769 675	1 245 879	19 073	45 820	1 026 017	988 760	487 763	42 110	9	43 551	26 497	140 027	-
Feb	P 1 763 313	1 240 208	18 250	44 289	1 019 385	981 932	487 486	45 302	6	42 329	26 009	143 815	-

Veáanse notas al final del capítulo

4. ENTIDADES DE CRÉDITO

4.4 Activo. Valores

A) Balance agregado según los estados de supervisión

Millones de euros

	Valores distintos de acciones y participaciones											Acciones y participaciones			
	Total 1=2+8	Residentes en España						Resto del mundo			Total 11= 12+15	Residentes España			RM 15
		Total 2=3+4+7	Sistema crediticio 3	AAPP			OSR 7	Neto 8=9-10	Total 9	Posic. cortas (a) 10		Total 13=14	Sistema crediticio 13	OSR 14	
				Neto 4=5-6	Total 5	Posic. cortas (a) 6									
06	219 754	134 699	24 911	70 477	76 439	5 962	39 310	85 055	87 146	2 091	151 889	103 700	16 268	87 432	48 189
07	267 909	187 027	37 154	76 499	79 423	2 924	73 374	80 882	83 250	2 369	183 617	101 817	16 015	85 801	81 801
08	325 706	243 416	45 810	96 702	100 316	3 615	100 904	82 291	83 737	1 447	171 892	92 206	13 659	78 547	79 686
09	415 445	321 847	64 951	148 998	154 689	5 691	107 898	93 599	96 190	2 591	184 051	99 414	13 409	86 006	84 637
10	383 761	319 711	61 757	156 698	164 721	8 023	101 255	64 050	70 663	6 612	180 477	103 150	14 944	88 206	77 327
10 Oct	388 172	319 078	63 506	154 446	161 798	7 353	101 126	69 094	77 521	8 427	178 722	102 059	14 962	87 097	76 663
Nov	388 710	319 321	65 787	156 105	163 795	7 691	97 429	69 390	76 843	7 453	176 103	99 250	14 840	84 411	76 853
Dic	383 761	319 711	61 757	156 698	164 721	8 023	101 255	64 050	70 663	6 612	180 477	103 150	14 944	88 206	77 327
11 Ene	381 493	318 919	63 775	154 893	163 533	8 640	100 250	62 574	70 063	7 489	181 308	104 206	16 569	87 637	77 102
Feb	386 299	322 801	65 515	158 121	166 392	8 272	99 165	63 499	70 162	6 663	180 458	103 825	16 616	87 210	76 632
Mar	391 572	324 780	66 555	162 418	169 923	7 506	95 808	66 792	71 858	5 067	186 095	105 443	15 859	89 584	80 652
Abr	384 381	320 384	66 520	160 789	168 786	7 997	93 075	63 997	70 648	6 651	197 059	112 091	18 919	93 172	84 968
May	388 891	325 154	67 945	164 742	172 419	7 677	92 466	63 738	70 548	6 810	216 174	131 167	40 442	90 725	85 006
Jun	392 115	328 736	64 744	175 007	182 679	7 672	88 984	63 379	70 425	7 045	244 327	155 401	48 124	107 277	88 925
Jul	389 092	326 686	63 825	171 240	179 886	8 647	91 621	62 406	69 121	6 715	245 408	155 899	53 188	102 711	89 509
Ago	382 037	320 308	61 570	165 804	174 852	9 048	92 933	61 729	69 063	7 334	244 122	155 301	55 308	99 994	88 820
Sep	376 570	316 245	59 914	163 469	172 256	8 787	92 862	60 325	67 324	7 000	251 614	162 983	58 228	104 756	88 631
Oct	375 747	315 380	60 416	162 143	168 962	6 819	92 822	60 366	67 264	6 898	254 388	165 652	59 181	106 470	88 737
Nov	373 950	315 304	58 778	162 692	170 509	7 817	93 834	58 646	65 521	6 874	250 650	161 583	58 311	103 272	89 068
Dic	405 582	347 210	66 027	190 191	198 017	7 826	90 993	58 371	64 131	5 759	253 614	163 462	60 785	102 677	90 152
12 Ene	438 244	377 464	73 648	213 233	221 807	8 575	90 583	60 781	67 199	6 418	261 605	170 311	66 382	103 930	91 294
Feb	459 850	394 490	74 481	229 961	238 177	8 216	90 048	65 360	72 456	7 096	261 223	169 780	67 291	102 489	91 442

Veáanse notas al final del capítulo

4. ENTIDADES DE CRÉDITO

4.5 Pasivo. Otros sectores residentes.

A) Balance agregado según los estados de supervisión

Millones de euros

	Del cual:		Depósitos a la vista, de ahorro y a plazo					Pasivos por transferencias de activos (b)	Pasivos financieros híbridos (c)	Cesión temporal de activos (d)	Depósitos subordinados (d)	Otros pasivos (e)	Promemoria: Depósitos distribuidos por provincias. Entidades de depósito (e)
	Total (a)	En moneda extranjera (a)	En euros			En moneda extranjera (a)							
			Total (a)	A la vista (a)	De ahorro (a)		A plazo (a)						
+12 9+10+11 1=3+7+8+	2	3=4 a 6	4	5	6	7	8	9	10	11	12	13	
06	1 144 526	32 717	884 995	261 928	186 408	436 659	29 208	96 561	23 519	83 851	26 392	-	929 017
07	1 322 583	43 844	1 010 827	258 643	179 395	572 789	35 644	116 957	29 196	85 626	44 333	-	1 042 400
08	1 432 573	36 740	1 153 861	244 812	179 777	729 272	29 318	91 761	27 463	84 976	45 194	-	1 143 674
09	1 426 888	33 064	1 190 538	262 735	207 791	720 012	22 015	68 139	24 095	69 388	52 713	-	1 142 013
10	1 440 425	30 737	1 216 702	261 766	211 287	743 649	19 383	55 614	25 664	71 137	51 926	-	1 148 253
10 Oct	1 403 408	31 449	1 198 208	252 452	207 170	738 586	20 381	54 760	26 619	52 009	51 430	-	...
Nov	1 408 958	33 447	1 196 045	252 046	206 240	737 759	21 783	54 086	25 701	59 369	51 973	-	...
Dic	1 440 425	30 737	1 216 702	261 766	211 287	743 649	19 383	55 614	25 664	71 137	51 926	-	1 148 253
11 Ene	1 413 877	29 304	1 202 984	254 928	208 654	739 402	18 095	54 946	25 371	60 761	51 720	-	...
Feb	1 415 908	30 785	1 207 315	259 459	207 439	740 417	19 590	53 577	25 060	58 679	51 686	-	...
Mar	1 427 033	30 227	1 213 335	263 352	210 480	739 504	19 686	52 770	24 112	67 092	50 038	-	1 144 062
Abr	1 409 332	29 956	1 202 383	263 184	210 774	728 424	19 702	52 482	25 437	59 582	49 746	-	...
May	1 407 718	30 287	1 200 751	257 238	210 309	733 204	19 958	50 687	26 016	60 826	49 480	-	...
Jun	1 425 721	29 961	1 209 996	271 004	208 284	730 708	20 491	50 361	26 420	69 935	48 518	-	1 156 767
Jul	1 396 647	27 178	1 194 859	266 133	205 852	722 874	17 489	51 446	27 361	56 744	48 748	-	...
Ago	1 395 413	27 878	1 191 968	263 004	202 760	726 205	18 356	51 476	27 082	57 942	48 588	-	...
Sep	1 392 640	28 366	1 185 362	262 154	199 648	723 559	18 403	51 086	27 376	60 891	49 521	-	1 125 504
Oct	1 370 645	25 996	1 171 487	258 737	197 144	715 605	16 261	51 547	27 077	55 879	48 395	-	...
Nov	1 365 472	26 918	1 169 150	263 932	198 708	706 510	16 882	49 484	27 012	54 266	48 678	-	...
Dic	1 373 079	28 062	1 170 396	269 711	202 949	697 736	17 719	53 510	27 180	60 212	44 062	-	1 109 002
12 Ene	1 355 005	27 892	1 156 104	261 965	197 452	696 688	17 631	52 377	26 899	58 130	43 864	-	...
Feb	1 357 265	27 371	1 157 134	261 827	196 345	698 962	17 279	51 326	26 956	63 877	40 691	-	...

Veáanse notas al final del capítulo

4. ENTIDADES DE CRÉDITO

A) Balance agregado según los estados de supervisión

4.6 Otros activos no sectorizados

Millones de euros

	Activo Fijo							Activo OBS			Periodificación y otros activos				
	Total	Mobiliario	Inmuebles	Derechos/bienes de arrend. financieros	Activos cedidos en arrendamiento operativo	Activos no corrientes en venta	Activo intangible	Total	Inmuebles	Mobiliario e instalaciones	Total	Periodificación			Otros activos (a)
												Total	Devenido de productos	Otros	
1	2	3	4	5	6	7	8=9+10	9	10	11=12+15	12=13+	13	14	15	
06	27 297	6 241	17 902	556	804	503	1 290	1 474	1 167	307	126 133	11 031	8 454	2 578	115 102
07	29 025	6 787	18 338	540	910	829	1 621	1 679	1 245	434	152 053	14 018	11 526	2 493	138 035
08	35 184	7 318	19 821	594	881	4 193	2 378	1 767	1 285	483	240 957	16 174	13 347	2 827	224 783
09	43 275	6 990	20 969	594	831	11 317	2 573	1 815	1 305	510	200 006	10 934	8 681	2 253	189 072
10	47 886	6 343	21 933	600	765	15 599	2 646	1 868	1 398	470	243 015	12 071	8 766	3 306	230 943
10 Oct	46 738	6 427	21 589	595	769	14 656	2 703	1 997	1 509	487	265 818	13 136	9 396	3 740	252 683
Nov	47 185	6 354	21 671	594	767	15 086	2 713	1 955	1 469	486	262 969	14 131	9 805	4 325	248 838
Dic	47 886	6 343	21 933	600	765	15 599	2 646	1 868	1 398	470	243 015	12 071	8 766	3 306	230 943
11 Ene	48 494	6 246	22 065	599	757	16 001	2 827	1 850	1 387	463	230 807	11 720	8 645	3 075	219 087
Feb	48 910	6 215	22 099	585	754	16 428	2 829	1 841	1 380	461	224 911	13 100	9 124	3 976	211 811
Mar	49 656	6 157	22 035	569	751	17 324	2 820	1 869	1 411	459	218 228	13 165	9 147	4 019	205 063
Abr	50 219	6 087	22 084	587	751	17 748	2 963	1 870	1 414	456	225 858	13 352	9 374	3 978	212 506
May	50 855	6 043	22 123	585	744	18 379	2 981	1 865	1 412	453	230 150	13 592	9 706	3 886	216 558
Jun	52 038	6 017	22 262	583	743	19 435	2 999	1 859	1 409	450	231 388	12 874	8 542	4 332	218 514
Jul	52 518	5 960	22 241	584	741	19 961	3 031	1 856	1 409	447	256 804	13 456	8 877	4 579	243 347
Ago	52 851	5 882	22 166	577	725	20 473	3 027	1 828	1 402	426	278 491	13 689	9 727	3 962	264 802
Sep	53 414	5 827	22 082	571	709	21 126	3 099	1 798	1 373	425	307 629	13 811	9 461	4 350	293 818
Oct	54 065	5 765	22 072	568	699	21 836	3 126	1 794	1 354	440	299 087	14 115	9 756	4 359	284 972
Nov	54 523	5 724	19 824	563	715	24 523	3 174	1 789	1 347	442	305 947	15 421	10 494	4 927	290 526
Dic	55 532	5 716	19 673	573	735	25 373	3 463	1 755	1 308	447	322 967	13 153	9 634	3 519	309 814
12 Ene	56 038	5 678	19 658	584	727	25 962	3 430	1 751	1 314	437	331 277	12 623	9 269	3 354	318 654
Feb	P 56 615	5 636	19 534	572	712	26 727	3 434	1 728	1 311	417	325 532	14 959	9 882	5 077	310 573

Veáanse notas al final de capítulo

4. ENTIDADES DE CRÉDITO

A) Balance agregado según los estados de supervisión

4.7 Capital y reservas

Millones de euros

	Patrimonio neto								Ajustes de valoración A.y P. financieros	Correcciones de valor por deterioro activos (c)				
	Total	Total	Fondos propios					Ajustes valoración		Total	Del cual:			
			Total	Capital y fondo dotación	Reservas	Beneficios netos	Otras cuentas				(a)	(b)	Total para créditos (d)	Específica para créditos OSR (e)
1=2+9+	2=3+8	3=4a7	4	5	6	7	8	9	10	11	12			
06	180 970	148 787	137 606	15 930	106 311	19 694	-4 329	11 181	1 184	30 999	29 565	4 734		
07	206 284	174 922	164 931	17 745	119 811	25 676	1 698	9 990	-6 209	37 572	34 873	6 372		
08	242 426	180 567	180 913	21 212	140 357	18 556	788	-346	13 326	48 532	44 619	18 850		
09	269 798	190 369	188 204	23 781	148 203	12 517	3 704	2 165	14 637	64 793	54 733	35 188		
10	282 515	178 166	181 401	30 843	136 511	9 244	4 802	-3 236	13 647	90 703	71 696	42 489		
10 Oct	285 205	188 500	190 156	28 459	147 471	7 685	6 541	-1 657	22 747	73 958	61 464	...		
Nov	285 011	188 988	195 428	28 856	152 120	7 640	6 812	-6 439	21 109	74 914	62 229	...		
Dic	282 515	178 166	181 401	30 843	136 511	9 244	4 802	-3 236	13 647	90 703	71 696	42 489		
11 Ene	281 233	180 389	182 553	31 605	146 955	941	3 053	-2 164	9 818	91 026	72 175	...		
Feb	282 750	181 636	183 599	31 787	146 834	1 750	3 228	-1 963	9 649	91 465	72 491	...		
Mar	279 353	183 175	184 536	31 891	145 538	2 816	4 291	-1 361	6 143	90 036	70 756	43 480		
Abr	279 182	182 457	184 063	31 910	144 725	2 880	4 548	-1 606	6 254	90 472	71 084	...		
May	305 374	204 500	206 852	50 796	146 525	4 569	4 962	-2 352	9 779	91 095	70 983	...		
Jun	325 172	222 803	224 102	68 573	142 192	4 804	8 533	-1 300	8 897	93 473	71 621	45 981		
Jul	334 932	228 155	232 604	73 744	145 550	4 871	8 438	-4 448	12 745	94 032	71 920	...		
Ago	342 099	230 832	233 829	78 184	143 627	3 590	8 427	-2 996	15 932	95 334	72 293	...		
Sep	350 060	236 519	240 487	84 016	144 370	3 738	8 363	-3 968	17 692	95 849	72 355	46 634		
Oct	353 019	240 182	245 074	89 925	144 624	2 393	8 132	-4 892	16 461	96 376	72 686	...		
Nov	349 902	236 717	244 564	89 685	144 375	2 600	7 905	-7 848	15 695	97 490	73 659	...		
Dic	367 583	241 908	246 039	95 724	143 182	191	6 942	-4 130	17 928	107 746	79 151	50 860		
12 Ene	379 043	249 347	251 697	101 074	143 308	42	7 273	-2 349	19 361	110 334	81 090	...		
Feb	P 378 746	249 879	251 733	101 186	141 192	705	8 651	-1 854	17 953	110 914	82 006	...		

Veáanse notas al final del capítulo

4. ENTIDADES DE CRÉDITO

A) Balance agregado según los estados de supervisión

4.8 Pasivos no sectorizados

Millones de euros

	Pasivo OBS				Resto de pasivos								
	Total	Fondo dotación	Reservas	Otros pasivos	Total	Fondos de provisión				Periodificación			Otros pasivos (a)
						Total	Pensiones	Impuestos	Otros	Total	Interes no vdos	Otras period.	
1	2	3	4	5	6	7	8	9	10	11	12	13	
06	2 529	2 020	122	387	161 290	28 101	21 776	488	5 837	22 643	16 116	6 527	110 547
07	2 994	2 360	120	514	203 056	28 897	20 616	420	7 860	28 623	21 575	7 047	145 536
08	3 136	2 492	109	535	255 378	30 279	20 993	735	8 551	30 464	24 590	5 874	194 635
09	3 314	2 625	109	580	212 005	30 371	20 110	845	9 416	24 740	18 544	6 197	156 894
10	3 217	2 581	130	507	234 019	32 864	20 906	722	11 236	25 156	19 202	5 954	175 998
10 Oct	3 618	3 039	130	449	259 865	30 603	19 075	692	10 835	25 812	18 351	7 461	203 451
Nov	3 487	2 927	130	431	251 242	30 802	19 064	717	11 021	26 858	19 248	7 610	193 582
Dic	3 217	2 581	130	507	234 019	32 864	20 906	722	11 236	25 156	19 202	5 954	175 998
11 Ene	3 151	2 530	130	491	242 379	32 229	20 488	698	11 043	25 455	19 226	6 229	184 695
Feb	3 079	2 461	130	488	226 938	32 047	20 360	696	10 991	25 247	19 580	5 666	169 644
Mar	3 186	2 567	130	490	221 891	31 549	19 952	693	10 903	24 135	18 796	5 339	166 207
Abr	3 621	3 022	124	475	224 553	31 414	19 801	693	10 919	23 952	18 087	5 865	169 187
May	3 602	3 023	124	454	223 344	30 309	19 570	712	10 027	24 410	18 911	5 500	168 625
Jun	3 566	3 001	124	441	226 927	29 961	19 485	718	9 759	23 252	17 814	5 438	173 714
Jul	3 459	2 903	124	432	243 114	29 554	19 023	738	9 794	23 932	18 324	5 608	189 628
Ago	3 403	2 856	124	423	260 245	28 596	18 861	719	9 016	26 288	20 442	5 845	205 361
Sep	3 329	2 777	124	429	282 898	28 564	18 706	725	9 133	26 804	20 998	5 806	227 530
Oct	3 274	2 717	138	418	278 137	28 314	18 523	708	9 084	27 280	21 045	6 234	222 543
Nov	3 171	2 633	138	400	278 337	28 040	18 435	682	8 923	28 460	21 765	6 695	221 837
Dic	3 040	2 441	138	461	291 764	27 799	18 341	626	8 832	26 909	21 279	5 630	237 056
12 Ene	2 999	2 404	138	456	309 226	27 433	17 922	632	8 880	27 028	21 055	5 973	254 765
Feb	P 2 896	2 339	138	419	292 934	27 586	17 925	684	8 978	26 321	20 857	5 463	239 027

Veáanse notas al final del capítulo

4. ENTIDADES DE CRÉDITO

A) Balance agregado según los estados de supervisión

4.9 Otros activos y pasivos

Millones de euros

	Activos							Pasivos						
	Total	Derivados			Contratos de seguros vinculados a pensiones (c)	Activos fiscales (d)	Resto de activos	Total	Derivados			Cuentas de recaudación (g)	Pasivos fiscales (h)	Resto de pasivos
		Total	Negociación (a)	Coertura (b)					Total	Negociación (e)	Coertura (f)			
1	2	3	4	5	6	7	8	9	10	11	12	13	14	
06	115 102	57 973	43 502	14 471	10 252	16 549	30 328	110 547	64 210	46 766	17 444	7 447	9 372	29 518
07	138 035	77 592	63 990	13 603	9 965	18 935	31 543	145 536	94 883	69 485	25 398	7 904	9 315	33 434
08	224 783	157 894	127 595	30 299	9 991	20 587	36 312	194 635	149 610	125 232	24 378	7 151	5 402	32 472
09	189 072	122 436	90 040	32 397	9 684	19 587	37 366	156 894	112 125	91 618	20 507	6 746	5 915	32 108
10	230 943	145 958	107 351	38 608	9 187	31 231	44 567	175 998	131 262	109 362	21 900	6 734	6 460	31 543
10 Oct	252 683	171 513	125 507	46 006	9 501	23 419	48 250	203 451	153 656	127 846	25 810	6 757	6 023	37 015
Nov	248 838	169 322	124 177	45 145	9 481	25 160	44 876	193 582	148 109	123 894	24 215	6 720	5 408	33 345
Dic	230 943	145 958	107 351	38 608	9 187	31 231	44 567	175 998	131 262	109 362	21 900	6 734	6 460	31 543
11 Ene	219 087	133 724	100 129	33 595	9 170	31 536	44 657	184 695	122 673	101 360	21 313	16 259	6 773	38 990
Feb	211 811	130 910	97 949	32 961	9 161	31 464	40 276	169 644	119 782	98 926	20 857	6 859	6 865	36 137
Mar	205 063	122 907	94 651	28 256	9 145	31 258	41 752	166 207	115 933	95 461	20 472	7 202	6 951	36 121
Abr	212 506	123 803	95 582	28 220	9 137	31 722	47 844	169 187	117 496	96 321	21 175	7 152	7 065	37 474
May	216 558	132 318	100 649	31 669	9 141	31 815	43 283	168 625	121 313	100 102	21 211	7 377	7 049	32 886
Jun	218 514	128 543	98 597	29 946	9 127	33 434	47 410	173 714	118 914	98 221	20 693	9 762	8 120	36 918
Jul	243 347	146 593	110 762	35 831	9 115	34 688	52 952	189 628	132 312	109 995	22 317	11 232	7 562	38 522
Ago	264 802	175 198	133 434	41 764	9 112	34 288	46 204	205 361	157 087	131 619	25 468	7 310	7 380	33 583
Sep	293 818	201 470	156 596	44 873	9 094	34 580	48 675	227 530	179 272	152 438	26 834	7 201	7 236	33 821
Oct	284 972	188 182	145 502	42 680	9 089	35 591	52 109	222 543	168 941	142 273	26 667	7 499	7 369	38 734
Nov	290 526	189 611	146 859	42 751	9 077	35 743	56 096	221 837	170 945	144 330	26 615	7 447	7 369	36 076
Dic	309 814	209 286	162 773	46 514	9 085	38 057	53 385	237 056	188 544	160 699	27 845	6 317	7 105	35 090
12 Ene	318 654	216 703	166 909	49 793	9 071	38 095	54 785	254 765	196 372	165 613	30 760	14 914	7 353	36 126
Feb	P 310 573	208 529	160 809	47 720	9 061	38 236	54 747	239 027	190 108	160 062	30 046	6 621	7 452	34 847

Veáanse notas al final del capítulo

4. ENTIDADES DE CRÉDITO

A) Balance agregado según los estados de supervisión

4.10 Correcciones de valor por deterioro de activos del crédito a otros sectores residentes

Millones de euros

	Total (a)	Financiación a actividades productivas					Otras financiaciones a hogares e ISFLSH							
		Total	Agricultura, ganadería, caza, silvicultura y pesca	Industria (excepto construcción)	Construcción	Servicios	Total	Adquisición de viviendas	Del cual:		Rehabilitación de viviendas	Consumo duradero	ISFLSH	Resto
									Con garantía hipotec.					
1	2	3	4	5	6	7	8	9	10	11	12	13		
05	R 4 542	2 758	145	794	453	1 366	1 784	311	288	49	460	33	932	
06	4 734	2 682	156	882	319	1 326	2 051	393	368	53	562	30	1 013	
07	6 372	3 279	156	698	528	1 898	3 093	900	866	66	734	32	1 362	
08	18 850	11 979	244	1 204	2 198	8 334	6 870	2 746	2 658	140	1 237	25	2 722	
09	35 188	25 646	314	2 611	5 122	17 599	9 542	2 760	2 588	210	2 231	28	4 313	
08 //	10 178	5 568	190	755	1 102	3 522	4 611	1 629	1 560	95	986	25	1 876	
08 ///	14 098	8 366	211	942	1 638	5 576	5 732	2 188	2 124	118	1 091	24	2 312	
08 IV	18 850	11 979	244	1 204	2 198	8 334	6 870	2 746	2 658	140	1 237	25	2 722	
09 I	23 938	15 496	265	1 478	3 026	10 727	8 442	3 275	3 167	187	1 547	26	3 407	
09 II	27 178	17 922	318	1 821	3 638	12 146	9 256	3 321	3 184	227	1 863	26	3 818	
09 III	30 080	20 730	309	2 111	4 128	14 182	9 351	2 927	2 748	216	2 098	27	4 083	
09 IV	35 188	25 646	314	2 611	5 122	17 599	9 542	2 760	2 588	210	2 231	28	4 313	
10 I	37 584	28 180	359	2 952	5 553	19 316	9 404	2 784	2 578	221	2 251	35	4 114	
10 II	37 021	27 775	346	3 212	5 367	18 850	9 247	2 720	2 514	197	1 995	27	4 308	
10 III	39 824	29 024	440	3 497	5 468	19 619	10 800	3 318	3 088	257	2 200	32	4 992	
10 IV	42 489	32 314	440	3 289	5 773	22 813	10 175	3 163	2 913	238	2 258	33	4 482	
11 I	43 480	33 639	404	3 251	5 825	24 159	9 841	3 183	2 910	219	2 241	35	4 162	
11 II	45 981	36 984	439	3 216	5 896	27 435	8 997	2 805	2 489	220	1 993	54	3 925	
11 III	46 634	37 664	505	3 396	5 963	27 800	8 971	2 854	2 541	212	1 964	67	3 874	
11 IV	50 860	41 810	579	3 522	6 568	31 141	9 050	3 241	2 921	211	1 801	75	3 721	

Veáanse notas al final del capítulo

4. ENTIDADES DE CRÉDITO

B) Detalles del crédito y los depósitos de las entidades de crédito

4.11 Crédito por grupos de entidades a las AAPP y a otros sectores residentes

Millones de euros

	Crédito a AAPP				Crédito a OSR			
	Total Entidades de crédito (a)	Entidades de depósito (b)	EFC	ICO	Total Entidades de crédito (c)	Entidades de depósito (b)	EFC	ICO
06	41 278	37 981	2 069	1 228	1 508 626	1 445 298	55 577	7 751
07	42 841	38 755	3 000	1 086	1 760 213	1 691 933	57 427	10 852
08	52 919	47 688	3 899	1 332	1 869 882	1 795 109	59 573	15 200
09	64 662	61 228	1 760	1 674	1 837 037	1 776 533	44 422	16 083
10	78 971	74 492	2 180	2 300	1 843 950	1 782 291	42 125	19 533
10 Oct	78 958	74 794	1 895	2 269	1 824 955	1 764 959	41 581	18 414
10 Nov	77 394	73 159	1 957	2 278	1 839 298	1 778 937	41 456	18 905
10 Dic	78 971	74 492	2 180	2 300	1 843 950	1 782 291	42 125	19 533
11 Ene	79 222	75 061	1 875	2 285	1 827 001	1 765 726	41 137	20 137
11 Feb	81 464	77 387	1 774	2 303	1 816 915	1 756 176	40 405	20 333
11 Mar	83 683	79 518	1 815	2 350	1 824 257	1 763 282	40 413	20 560
11 Abr	84 115	80 013	1 777	2 325	1 813 843	1 752 789	40 048	21 004
11 May	83 001	78 883	1 807	2 311	1 809 807	1 751 695	39 922	18 190
11 Jun	87 042	82 886	1 725	2 431	1 817 810	1 758 573	40 180	19 057
11 Jul	87 557	83 486	1 669	2 402	1 798 270	1 738 553	40 087	19 630
11 Ago	86 692	82 511	1 764	2 417	1 787 965	1 728 171	39 566	20 228
11 Sep	87 792	83 513	1 882	2 397	1 788 857	1 728 701	39 495	20 661
11 Oct	87 691	82 826	1 897	2 968	1 778 730	1 718 755	39 064	20 911
11 Nov	88 081	82 618	1 853	3 610	1 785 073	1 722 588	38 705	23 780
11 Dic	89 694	82 996	1 919	4 780	1 782 548	1 715 031	43 064	24 453
12 Ene	90 820	84 411	1 627	4 781	1 769 675	1 699 010	41 899	28 766
12 Feb	P 91 361	84 456	1 596	5 309	1 763 313	1 695 380	41 466	26 467

Veáanse notas al final del capítulo

4. ENTIDADES DE CRÉDITO
B) Detalles del crédito y los depósitos
de las entidades de crédito

4.99 Detalle de los activos dudosos

Millones de euros

	Total (a)		Por instrumentos (negocios en España)									Por naturaleza (negocios totales)				
	Total	Total	Créditos								Valores representativos de deuda	EFC (c)	Total	Riesgo cliente		Riesgo país (f)
			A residentes				A no residentes							Morosos (d)	Otros (e)	
			Total	EC	AAPP	OSR	Total	EC	AAPP (b)	OSR						
12	1=2+11+	2=3+7	3=4a6	4	5	6	7=8a10	8	9	10	11	12	13	14	15	16
06	11 626	11 588	11 065	0	205	10 859	523	48	35	440	38	...	11 744	8 996	2 572	176
07	17 147	17 030	16 439	1	187	16 251	591	35	29	526	118	...	17 283	14 063	3 141	79
08	65 617	64 670	63 190	0	133	63 057	1 481	330	3	1 148	947	...	65 966	52 102	13 800	64
09	96 846	95 637	93 495	1	167	93 327	2 142	348	13	1 782	1 209	...	97 339	79 463	17 800	76
10	111 014	110 022	107 777	0	578	107 199	2 244	282	11	1 952	993	...	111 822	87 079	24 682	61
10 Oct	107 421	106 365	104 239	0	583	103 656	2 126	297	11	1 817	1 056
10 Nov	108 462	107 399	105 258	0	576	104 682	2 141	295	11	1 834	1 063
10 Dic	111 014	110 022	107 777	0	578	107 199	2 244	282	11	1 952	993	...	111 822	87 079	24 682	61
11 Ene	114 585	113 659	111 403	1	627	110 775	2 257	282	10	1 964	926
11 Feb	116 324	115 374	113 167	1	586	112 581	2 206	283	10	1 913	951
11 Mar	115 120	114 200	112 123	1	611	111 511	2 077	280	9	1 788	919	...	115 794	92 707	23 031	56
11 Abr	118 538	117 659	115 602	1	302	115 299	2 057	279	9	1 768	879
11 May	120 698	119 824	117 786	1	356	117 429	2 038	281	9	1 748	874
11 Jun	125 083	124 222	122 016	1	396	121 618	2 207	278	9	1 920	860	...	125 595	98 157	27 384	53
11 Jul	128 341	127 209	125 010	1	404	124 605	2 198	281	9	1 909	1 132
11 Ago	131 498	130 392	128 252	1	466	127 785	2 139	278	10	1 851	1 107
11 Sep	131 843	130 739	128 551	0	471	128 080	2 188	244	10	1 933	1 105	...	132 430	108 677	23 700	52
11 Oct	135 758	134 658	132 486	3	516	131 967	2 173	201	10	1 962	1 100
11 Nov	137 974	136 859	134 684	3	454	134 227	2 175	196	11	1 968	1 115
11 Dic	139 537	138 483	136 310	3	469	135 838	2 173	167	23	1 983	1 054	...	140 048	110 204	29 789	54
12 Ene	143 872	142 675	140 569	3	539	140 027	2 107	167	22	1 917	1 196
12 Feb	P 147 798	146 669	144 360	0	544	143 815	2 309	165	22	2 122	1 129

Veáanse notas al final del capítulo

4. ENTIDADES DE CRÉDITO

B) Detalle del crédito y los depósitos de las entidades de crédito

4.13 (1ª parte) Total crédito y total créditos dudosos a otros sectores residentes por finalidades. Total para financiar actividades productivas (a) y detalle por funciones de gasto (b)

Millones de euros

	Total 11+12 1=2+3+	Financiación de actividades productivas (c) 2	Otras financiaciones a hogares por funciones de gasto								ISFLSH 11	Sin clasificar 12	Promemoria Con garan. hipotec. no adquis. vivienda (e) 13
			Total 3=4+9+10	Adquisición y rehabilitación de viviendas					Bienes de consumo duradero 9	Resto (d) 10			
				Total 4=5+8	Adquisición de vivienda			Rehabilitación 8					
					Total 5=6+7	Con gar. hipotec. 6	Resto 7						
03	802 212	411 986	372 013	275 958	263 192	253 773	9 419	12 766	35 136	60 919	3 002	15 212	...
04	945 697	482 984	441 443	333 826	317 268	307 766	9 503	16 557	38 379	69 238	3 677	17 594	...
05	1 202 628	604 061	576 253	448 688	426 954	415 265	11 689	21 734	45 928	81 638	4 666	17 648	25 834
06	1 508 626	781 644	700 294	548 740	523 595	509 144	14 451	25 144	51 461	100 094	5 704	20 983	35 392
07	1 760 213	943 086	789 250	623 540	595 929	580 722	15 207	27 611	56 576	109 133	6 089	21 788	40 739
08 //	1 838 174	991 307	817 074	645 286	616 487	601 280	15 206	28 800	57 726	114 062	5 952	23 840	44 106
08 ///	1 852 563	1 005 670	816 755	651 958	623 101	607 815	15 286	28 857	55 859	108 938	6 063	24 075	42 706
08 IV	1 869 882	1 016 948	819 412	655 145	626 620	611 483	15 137	28 525	54 176	110 092	6 091	27 431	44 205
09 /	1 861 734	1 018 902	808 715	651 495	621 811	608 487	13 324	29 684	50 560	106 660	5 125	28 991	46 681
09 //	1 861 005	1 007 492	815 068	651 564	620 920	607 830	13 090	30 643	49 583	113 922	5 382	33 063	47 907
09 ///	1 846 010	996 650	810 149	652 434	622 122	609 395	12 728	30 312	49 840	107 875	5 457	33 754	47 618
09 IV	1 837 038	991 363	813 939	654 566	624 755	611 813	12 942	29 811	49 273	110 101	5 523	26 213	48 566
10 /	1 827 087	985 197	811 242	655 474	625 856	612 985	12 872	29 617	47 716	108 053	5 372	25 276	48 076
10 //	1 847 066	994 441	821 460	660 436	630 104	618 055	12 049	30 332	44 712	116 312	5 840	25 326	50 378
10 ///	1 837 278	991 374	810 717	659 232	628 696	616 401	12 295	30 537	40 259	111 225	5 743	29 444	54 621
10 IV	1 843 952	985 157	812 781	662 798	632 449	620 433	12 016	30 348	42 068	107 916	6 096	39 918	51 493
11 /	1 824 256	971 962	804 029	658 133	628 138	614 447	13 692	29 995	41 073	104 823	5 710	42 554	50 570
11 //	1 817 801	963 039	805 058	658 999	628 377	615 907	12 470	30 622	40 201	105 858	5 898	43 806	48 789
11 ///	1 788 847	951 096	794 554	655 726	625 101	612 810	12 291	30 625	38 478	100 350	6 557	36 639	48 638
11 IV	1 782 548	943 706	793 687	656 503	626 601	612 829	13 772	29 902	37 686	99 498	7 000	38 156	48 430

Véanse notas al final del capítulo.

4. ENTIDADES DE CRÉDITO

B) Detalle del crédito y los depósitos de las entidades de crédito

4.13 (Cont.) Total crédito y total créditos dudosos a otros sectores residentes por finalidades. Total para financiar actividades productivas (a) y detalle por funciones de gasto (b)

Millones de euros

	Total dudosos 24+25 14=15+16+	Financiación de actividades productivas (f) 15	Otras financiaciones a hogares por funciones de gasto								ISFLSH 24	Sin clasificar 25	Promemoria Con garan. hipotec. no adquis. vivienda (h) 26
			Total 23 16=17+22+	Adquisición y rehabilitación de viviendas					Bienes de consumo duradero 22	Resto (g) 23			
				Total 17=18+21	Adquisición de vivienda			Rehabilitación 21					
					Total 18=19+20	Con gar. hipotec. 19	Resto 20						
03	7 598	4 525	2 789	996	928	878	50	69	733	1 060	40	244	...
04	7 587	4 397	2 830	1 013	939	900	39	74	756	1 061	40	319	...
05	9 635	5 215	4 073	1 751	1 619	1 547	71	133	877	1 445	44	303	180
06	10 860	5 269	5 167	2 333	2 164	2 074	90	169	1 145	1 689	49	375	273
07	16 251	6 979	8 797	4 495	4 243	4 154	89	252	1 694	2 608	47	427	445
08 //	31 230	15 690	14 799	8 488	8 022	7 790	232	466	2 499	3 812	46	695	735
08 ///	48 707	28 260	19 294	12 040	11 397	11 003	394	643	2 601	4 653	48	1 104	924
08 IV	63 083	37 293	24 346	15 580	14 836	14 307	529	744	2 873	5 893	49	1 395	1 151
09 /	79 397	48 695	29 129	18 624	17 649	17 033	615	975	3 699	6 806	70	1 503	1 683
09 //	85 597	53 232	30 680	19 659	18 653	18 052	601	1 007	3 759	7 262	104	1 580	1 746
09 ///	89 735	56 669	31 198	19 931	18 918	18 209	710	1 012	3 867	7 400	53	1 815	1 758
09 IV	93 329	61 913	29 931	18 879	17 929	17 360	569	950	3 755	7 297	54	1 431	1 766
10 /	97 469	67 266	29 218	18 091	17 141	16 579	561	950	3 651	7 476	56	929	2 046
10 //	98 906	69 312	28 261	17 157	16 271	15 815	456	886	3 513	7 591	79	1 254	2 166
10 ///	101 263	72 334	27 700	17 267	16 368	15 880	488	899	2 890	7 543	74	1 155	2 286
10 IV	107 199	79 719	25 982	16 038	15 217	14 790	428	821	2 844	7 100	109	1 389	2 467
11 /	111 511	84 480	25 894	16 228	15 414	14 877	537	814	2 851	6 814	105	1 033	2 503
11 //	121 608	94 345	26 077	16 527	15 679	15 122	558	847	2 540	7 011	172	1 014	2 558
11 ///	128 070	99 562	27 229	17 579	16 688	16 108	580	891	2 373	7 277	182	1 097	2 808
11 IV	135 749	106 823	27 714	18 286	17 381	16 775	606	904	2 185	7 244	191	1 020	2 940

Véanse notas al final del capítulo.

4. ENTIDADES DE CRÉDITO

B) Detalle del crédito y los depósitos de las entidades de crédito

4.14 (1ª parte) Total crédito y total créditos dudosos a otros sectores residentes por finalidades. Total para financiar actividades productivas (a) y detalle por funciones de gasto. Entidades de depósito

Millones de euros

	Total 11+12 1=2+3+	Financiación de actividades productivas (b)	Otras financiaciones a hogares por funciones de gasto								ISFLSH	Sin clasificar	Promemoria Con garan. hipotec. no adquis. vivienda (d)
			Total	Adquisición y rehabilitación de viviendas				Bienes de consumo duradero	Resto (c)				
				Total	Adquisición de vivienda		Rehabilitación						
					Total	Con gar. hipotec.				Resto			
3=4+9+10	4=5+8	5=6+7	6	7	8	9	10	11	12	13			
03	761 928	388 308	355 628	271 110	258 390	249 180	9 210	12 720	26 746	57 772	2 999	14 993	...
04	900 383	457 152	422 246	328 469	311 952	302 722	9 229	16 517	28 585	65 191	3 674	17 311	...
05	1 147 735	572 539	553 223	442 729	421 158	409 819	11 338	21 571	34 410	76 085	4 653	17 330	25 826
06	1 445 298	743 532	675 388	543 288	518 340	504 070	14 271	24 947	39 181	92 920	5 694	20 683	35 232
07	1 691 933	900 159	764 562	616 493	589 124	574 313	14 812	27 369	47 389	100 681	6 087	21 125	40 293
08 //	1 766 481	947 123	790 252	637 157	608 598	593 802	14 796	28 558	48 265	104 831	5 951	23 153	43 553
///	1 779 760	960 425	789 451	643 623	615 002	600 122	14 880	28 621	46 333	99 496	6 062	23 822	42 126
IV	1 795 109	970 106	791 741	646 705	618 406	603 670	14 736	28 298	44 680	100 356	6 087	27 175	43 616
09 /	1 790 748	974 857	782 046	643 038	613 553	600 600	12 953	29 485	41 569	97 439	5 121	28 724	46 092
//	1 794 471	967 656	788 638	643 058	612 603	599 893	12 710	30 455	40 670	104 910	5 380	32 797	47 314
///	1 782 101	958 663	784 322	643 948	613 800	601 464	12 335	30 148	40 567	99 807	5 456	33 660	47 034
IV	1 776 533	956 233	788 639	646 142	616 486	603 944	12 542	29 656	40 730	101 767	5 521	26 139	47 967
10 /	1 767 995	950 690	786 747	647 038	617 567	605 093	12 474	29 471	39 316	100 393	5 370	25 181	47 484
//	1 788 242	960 106	797 393	651 955	621 766	610 103	11 663	30 189	36 249	109 188	5 838	24 905	49 794
///	1 777 706	955 990	786 906	650 738	620 358	608 194	12 164	30 380	34 132	102 036	5 740	29 070	54 039
IV	1 782 291	947 751	788 908	654 254	624 057	612 181	11 876	30 197	33 796	100 859	6 094	39 539	50 921
11 /	1 763 282	934 333	780 798	649 535	619 683	606 143	13 540	29 852	32 892	98 371	5 707	42 444	49 999
//	1 758 573	927 182	781 799	650 427	619 928	608 111	11 817	30 499	32 077	99 295	5 895	43 686	48 231
///	1 728 701	914 054	771 546	647 125	616 613	604 974	11 638	30 513	30 476	93 945	6 555	36 537	48 090
IV	1 715 031	902 796	767 226	643 606	613 812	602 208	11 604	29 794	29 798	93 822	6 998	38 012	47 946

Véanse notas al final del capítulo.

4. ENTIDADES DE CRÉDITO

B) Detalle del crédito y los depósitos de las entidades de crédito

4.14 (Cont.) Total crédito y total créditos dudosos a otros sectores residentes por finalidades. Total para financiar actividades productivas (a) y detalle por funciones de gasto. Entidades de depósito

Millones de euros

	Total dudosos 24+25 14=15+16+	Financiación de actividades productivas (e)	Otras financiaciones a hogares por funciones de gasto								ISFLSH	Sin clasificar	Promemoria Con garan. hipotec. no adquis. vivienda (g)
			Total	Adquisición y rehabilitación de viviendas				Bienes de consumo duradero	Resto (f)				
				Total	Adquisición de vivienda		Rehabilitación						
					Total	Con gar. hipotec.				Resto			
23 16=17+22+	17=18+21	18=19+20	19	20	21	22	23	24	25	26			
03	6 197	3 590	2 332	944	877	829	48	67	452	936	40	236	...
04	6 287	3 661	2 278	919	845	810	35	74	472	888	40	308	...
05	7 969	4 247	3 384	1 592	1 463	1 400	63	129	604	1 188	44	294	179
06	9 101	4 442	4 247	2 135	1 971	1 886	85	164	797	1 315	49	364	266
07	14 176	6 268	7 450	4 209	3 965	3 884	81	244	1 277	1 964	47	412	421
08 //	28 418	14 764	12 935	8 066	7 613	7 399	215	453	1 958	2 911	46	673	689
///	45 300	27 188	16 992	11 512	10 882	10 520	362	630	1 910	3 569	48	1 072	854
IV	59 117	36 042	21 664	14 950	14 219	13 740	479	731	2 108	4 605	49	1 362	1 061
09 /	74 655	47 253	25 863	17 777	16 817	16 252	565	959	2 820	5 267	70	1 469	1 592
//	80 538	51 685	27 201	18 785	17 794	17 237	556	991	2 798	5 619	104	1 548	1 649
///	84 696	55 010	27 823	19 118	18 111	17 463	648	1 007	2 790	5 915	53	1 810	1 691
IV	88 242	60 202	26 562	17 939	16 994	16 483	511	945	2 814	5 808	54	1 425	1 669
10 /	92 304	65 332	25 993	17 203	16 257	15 751	506	946	2 767	6 023	56	923	1 951
//	94 010	67 577	25 154	16 270	15 388	14 986	402	882	2 690	6 195	79	1 200	2 074
///	96 337	70 460	24 690	16 383	15 488	15 004	484	895	2 285	6 022	74	1 112	2 194
IV	102 520	77 831	23 232	15 255	14 438	14 019	419	816	2 147	5 831	109	1 348	2 297
11 /	106 937	82 555	23 246	15 357	14 549	14 013	536	808	2 215	5 674	105	1 030	2 419
//	117 379	92 496	23 699	15 763	14 922	14 384	538	841	2 036	5 900	172	1 012	2 471
///	123 860	97 672	24 911	16 792	15 907	15 346	560	886	1 867	6 252	182	1 095	2 726
IV	131 493	105 020	25 264	16 985	16 087	15 519	569	897	1 737	6 542	191	1 018	2 862

Véanse notas al final del capítulo.

4. ENTIDADES DE CRÉDITO

B) Detalle del crédito y los depósitos de las entidades de crédito

4.17 (1ª parte) Total crédito y total créditos dudosos a otros sectores residentes por finalidades. Total para financiar actividades productivas (a) y detalle por funciones de gasto. EFC

Millones de euros

	Total 11+12 1=2+3+	Financiación de actividades productivas (b)	Otras financiaciones a hogares por funciones de gasto							ISFLSH	Sin clasificar	Promemoria Con garan. hipotec. no adquis. vivienda (d)	
			Total 3=4+9+10	Adquisición y rehabilitación de viviendas			Bienes de consumo duradero 9	Resto (c) 10					
				Total 4=5+8	Adquisición de vivienda				Rehabilitación 8				
					Total 5=6+7	Con gar. hipotec. 6							Resto 7
11	12	13	14	15	16	17	18	19	20	21	22	23	24
03	34 111	17 547	16 366	4 830	4 784	4 591	193	46	8 388	3 147	3	195	...
04	39 391	19 938	19 178	5 339	5 299	5 041	258	40	9 792	4 047	3	273	...
05	48 874	25 534	23 011	5 941	5 778	5 443	335	163	11 516	5 553	13	317	8
06	55 577	30 384	24 885	5 432	5 235	5 072	164	197	12 279	7 174	10	298	161
07	57 427	32 098	24 666	7 027	6 785	6 406	378	243	9 186	8 453	2	661	446
08 /	59 000	31 514	26 799	8 109	7 867	7 475	392	241	9 460	9 231	1	686	553
08 //	58 729	31 195	27 281	8 314	8 078	7 690	388	236	9 525	9 442	1	252	580
08 ///	59 573	31 666	27 649	8 419	8 193	7 810	383	226	9 495	9 735	4	254	589
09 /	55 371	28 450	26 647	8 436	8 238	7 884	354	199	8 990	9 221	4	267	590
09 //	50 833	24 160	26 408	8 485	8 297	7 934	363	188	8 911	9 012	1	264	593
09 ///	48 030	22 130	25 805	8 466	8 302	7 927	375	164	9 272	8 068	1	94	584
09 ///	44 422	19 070	25 277	8 402	8 248	7 866	381	155	8 541	8 334	1	74	599
10 /	42 568	17 998	24 473	8 414	8 268	7 889	379	147	8 398	7 660	2	95	592
10 //	42 204	17 737	24 045	8 460	8 317	7 949	368	143	8 461	7 124	2	420	584
10 ///	41 712	17 548	23 788	8 472	8 315	8 204	112	157	6 126	9 189	2	374	582
10 ///	42 125	17 901	23 850	8 522	8 370	8 250	121	152	8 271	7 056	2	376	571
11 /	40 413	17 096	23 208	8 577	8 433	8 300	133	143	8 179	6 452	2	107	570
11 //	40 180	16 825	23 236	8 550	8 427	7 793	634	123	8 123	6 563	2	118	559
11 ///	39 495	16 408	22 985	8 579	8 467	7 833	634	113	8 001	6 405	2	100	548
11 ///	43 064	16 515	26 437	12 875	12 767	10 618	2 149	108	7 887	5 676	2	111	484

Véanse notas al final del capítulo.

4. ENTIDADES DE CRÉDITO

B) Detalle del crédito y los depósitos de las entidades de crédito

4.17 (Cont.) Total crédito y total créditos dudosos a otros sectores residentes por finalidades. Total para financiar actividades productivas (a) y detalle por funciones de gasto. EFC

Millones de euros

	Total dudosos 24+25 14=15+16+	Financiación de actividades productivas (e)	Otras financiaciones a hogares por funciones de gasto							ISFLSH	Sin clasificar	Promemoria Con garan. hipotec. no adquis. vivienda (g)	
			Total 23 16=17+22+	Adquisición y rehabilitación de viviendas			Bienes de consumo duradero 22	Resto (f) 23					
				Total 17=18+21	Adquisición de vivienda				Rehabilitación 21				
					Total 18=19+20	Con gar. hipotec. 19							Resto 20
24	25	26	27	28	29	30	31	32	33	34	35	36	
03	729	266	458	52	51	48	3	1	281	124	0	6	...
04	813	248	552	94	94	91	3	1	285	173	0	12	...
05	1 110	412	690	160	156	148	8	4	273	257	0	9	0
06	1 350	418	920	198	193	188	5	5	349	374	0	11	6
07	1 782	419	1 347	286	278	270	9	8	417	644	-	15	24
08 /	2 469	583	1 864	423	409	391	18	14	541	901	0	22	46
08 //	3 076	742	2 303	528	515	483	31	13	691	1 084	0	32	70
08 ///	3 631	915	2 682	630	617	567	50	13	765	1 288	0	33	90
09 /	4 400	1 100	3 266	847	831	782	50	16	879	1 539	0	33	92
09 //	4 711	1 200	3 479	875	859	815	44	16	962	1 643	0	32	97
09 ///	4 702	1 322	3 375	813	807	745	62	6	1 077	1 485	0	5	67
09 ///	4 537	1 161	3 370	940	935	877	58	5	941	1 489	0	6	97
10 /	4 558	1 326	3 225	888	883	828	55	5	884	1 453	-	6	95
10 //	4 278	1 117	3 107	888	883	829	55	4	823	1 396	-	54	92
10 ///	4 296	1 243	3 010	885	880	876	4	4	605	1 521	-	43	91
10 ///	4 060	1 268	2 750	784	779	770	8	5	697	1 269	-	42	169
11 /	3 956	1 306	2 647	870	864	864	0	6	636	1 141	-	2	84
11 //	3 614	1 234	2 378	763	758	738	20	6	504	1 111	-	2	86
11 ///	3 572	1 252	2 318	786	782	762	20	5	506	1 025	-	2	82
11 ///	3 614	1 162	2 450	1 301	1 294	1 257	37	7	448	701	-	2	79

Véanse notas al final del capítulo.

4. ENTIDADES DE CRÉDITO

B) Detalle del crédito y los depósitos de las entidades de crédito

4.18 (1ª parte) Total crédito y total créditos dudosos a otros sectores residentes para financiar actividades productivas (a). Detalle por la actividad principal.

Millones de euros

	Total 1=2+3+4+5	Agricultura, ganadería, caza, silvicultura y pesca 2	Industria (excepto construcción) (b) 3	Construcción (b) 4	Servicios						
					Total 5=6 a 11	Comercio y reparaciones 6	Hostelería 7	Transporte, almacenamiento y comunicaciones 8	Intermediación financiera (excepto entidades de crédito) 9	Actividades inmobiliarias 10	Otros servicios 11
03	411 986	16 402	85 829	65 784	243 972	45 010	16 041	27 386	12 373	77 980	65 181
04	482 984	18 104	90 487	78 372	296 020	49 360	18 636	31 144	17 686	112 165	67 029
05	604 061	20 738	104 695	100 761	377 867	59 629	22 126	35 469	13 521	162 087	85 036
06	781 644	23 014	119 488	134 317	504 825	70 899	25 633	40 170	18 364	244 050	105 708
07	943 086	25 245	141 571	153 453	622 818	82 397	29 260	43 875	32 482	303 514	131 290
08 //	991 307	25 727	148 218	155 600	661 762	87 932	30 817	46 835	38 973	313 176	144 030
08 ///	1 005 670	26 593	155 481	156 363	667 233	87 737	31 300	48 231	38 000	315 444	146 520
08 IV	1 016 948	26 244	156 141	151 848	682 716	87 831	32 002	48 414	44 363	318 032	152 074
09 /	1 018 902	24 472	158 905	143 515	692 011	86 592	33 221	44 734	73 142	324 222	130 099
09 //	1 007 492	23 732	158 800	134 690	690 271	84 053	33 034	43 922	73 287	324 664	131 310
09 ///	996 650	23 576	153 070	134 045	685 959	81 207	33 635	44 034	72 661	324 439	129 984
09 IV	991 363	23 123	152 199	130 438	685 602	81 105	33 728	43 306	74 308	322 984	130 172
10 /	985 197	22 791	149 368	126 464	686 574	80 195	34 164	44 083	75 764	322 820	129 547
10 //	994 441	23 366	152 413	124 054	694 607	81 027	35 636	43 964	80 239	321 946	131 795
10 ///	991 374	23 456	152 031	121 514	694 374	79 968	35 657	46 262	82 025	320 090	130 372
10 IV	985 157	23 128	152 376	114 519	695 134	80 203	35 992	47 865	86 543	315 782	128 749
11 /	971 962	22 618	145 796	109 582	693 966	79 278	35 637	47 653	89 297	312 152	129 949
11 //	963 039	22 435	146 481	105 489	688 634	80 131	35 359	48 134	89 850	308 425	126 736
11 ///	951 096	22 203	145 503	102 258	681 132	78 664	35 075	47 173	89 558	303 506	127 156
11 IV	943 706	21 757	143 231	98 505	680 213	79 531	35 036	47 715	96 208	298 267	123 456

Véanse notas al final del capítulo.

4. ENTIDADES DE CRÉDITO

B) Detalle del crédito y los depósitos de las entidades de crédito

4.18 (Cont.) Total crédito y total créditos dudosos a otros sectores residentes para financiar actividades productivas (a). Detalle por la actividad principal.

Millones de euros

	Total dudosos +15+16 12=13+14+	Agricultura, ganadería, caza, silvicultura y pesca 13	Industria (excepto construcción) (b) 14	Construcción (b) 15	Servicios						
					Total 16=17 a 22	Comercio y reparaciones 17	Hostelería 18	Transporte, almacenamiento y comunicaciones 19	Intermediación financiera (excepto entidades de crédito) 20	Actividades inmobiliarias 21	Otros servicios 22
03	4 525	214	1 460	520	2 332	817	119	205	59	442	690
04	4 397	206	1 195	617	2 379	803	147	168	105	543	613
05	5 215	250	1 302	723	2 941	909	211	221	87	615	897
06	5 269	272	1 463	622	2 912	909	192	231	118	691	770
07	6 979	318	1 393	1 111	4 157	1 096	232	274	212	1 599	744
08 //	15 690	434	1 750	3 210	10 296	1 529	357	422	318	6 203	1 467
08 ///	28 260	531	2 396	5 399	19 933	2 076	553	609	235	14 417	2 043
08 IV	37 293	582	3 225	7 461	26 025	2 487	749	747	245	19 416	2 380
09 /	48 695	737	4 301	9 741	33 917	3 392	982	896	377	25 352	2 917
09 //	53 232	802	5 463	10 529	36 438	3 806	1 071	1 048	427	26 523	3 564
09 ///	56 669	792	5 888	10 831	39 158	4 117	1 185	1 347	455	28 315	3 739
09 IV	61 913	785	6 222	11 069	43 837	4 178	1 271	1 262	500	32 544	4 083
10 /	67 266	891	6 593	12 444	47 338	4 408	1 535	1 372	548	35 050	4 425
10 //	69 312	884	6 816	12 250	49 362	4 500	1 614	1 635	693	36 199	4 719
10 ///	72 334	956	7 058	12 631	51 688	4 766	1 752	1 586	729	37 707	5 148
10 IV	79 719	1 000	6 697	13 888	58 133	4 624	1 911	1 579	855	44 138	5 026
11 /	84 480	988	6 850	14 610	62 031	4 600	2 060	1 571	936	47 634	5 230
11 //	94 345	1 196	7 126	15 539	70 483	4 977	2 271	1 581	1 033	54 889	5 732
11 ///	99 562	1 288	7 554	16 455	74 265	5 378	2 427	1 644	1 536	57 577	5 704
11 IV	106 823	1 411	7 733	17 393	80 286	5 653	2 766	1 923	1 562	62 366	6 016

Véanse notas al final del capítulo.

4. ENTIDADES DE CRÉDITO

B) Detalle del crédito y los depósitos de las entidades de crédito

4.19 (1ª parte) Total crédito y total créditos dudosos de entidades de depósito a otros sectores residentes para financiar actividades productivas (a). Detalle por la actividad principal.

Millones de euros

	Total 1=2+3+4+5	Agricultura, ganadería, caza, silvicultura y pesca 2	Industria (excepto construcción) (b) 3	Construcción (b) 4	Servicios						
					Total 5=6 a 11	Comercio y reparaciones 6	Hostelería 7	Transporte, almacenamiento y comunicaciones 8	Intermediación financiera (excepto entidades de crédito) 9	Actividades inmobiliarias 10	Otros servicios 11
03	388 308	16 129	79 145	62 463	230 572	41 855	15 783	22 520	12 275	76 598	61 540
04	457 152	17 823	83 394	75 334	280 602	45 679	18 344	25 762	17 584	109 986	63 246
05	572 539	20 496	95 966	96 997	359 080	54 312	21 714	30 779	13 428	159 290	79 556
06	743 532	22 716	111 452	129 255	480 109	64 902	25 189	33 693	17 907	239 507	98 911
07	900 159	24 915	132 181	147 897	595 165	75 915	28 852	36 403	31 690	298 475	123 830
08 //	947 123	25 381	138 979	150 204	632 559	81 788	30 412	38 058	38 232	308 540	135 530
08 ///	960 425	26 238	145 524	150 433	638 231	81 662	30 821	39 432	37 257	310 721	138 337
08 IV	970 106	25 891	144 741	145 986	653 487	81 977	31 596	39 331	43 567	313 244	143 773
09 /	974 857	24 030	147 813	138 252	664 763	81 472	32 843	36 535	72 246	318 841	122 826
09 //	967 656	23 420	149 138	130 571	664 526	79 841	32 717	36 292	72 675	319 917	123 085
09 ///	958 663	23 303	143 833	129 674	661 853	77 164	33 293	36 027	72 248	319 768	123 354
09 IV	956 233	22 879	142 481	126 758	664 115	77 823	33 430	36 154	73 104	317 983	125 622
10 /	950 690	22 572	140 092	123 099	664 926	77 024	33 881	36 474	74 587	317 779	125 181
10 //	960 106	23 150	143 196	120 715	673 045	78 010	35 354	36 677	78 639	317 161	127 204
10 ///	955 990	23 279	142 873	117 924	671 914	76 864	35 386	38 934	80 611	315 209	124 910
10 IV	947 751	22 959	143 356	110 834	670 602	76 924	35 733	40 291	83 381	310 942	123 332
11 /	934 333	22 459	137 399	106 448	668 027	76 155	35 382	39 742	85 100	307 384	124 264
11 //	927 182	22 279	138 042	102 430	664 432	76 454	35 103	40 727	87 227	303 811	121 110
11 ///	914 054	22 051	137 085	99 053	655 864	75 241	34 816	39 727	85 919	298 855	121 306
11 IV	902 796	21 580	134 760	95 183	651 273	75 693	34 749	40 464	88 485	293 741	118 140

Veáanse notas al final del capítulo

4. ENTIDADES DE CRÉDITO

B) Detalle del crédito y los depósitos de las entidades de crédito

4.19 (Cont.) Total crédito y total créditos dudosos de entidades de depósito a otros sectores residentes para financiar actividades productivas (a). Detalle por la actividad principal.

Millones de euros

	Total dudosos +15+16 12=13+14+	Agricultura, ganadería, caza, silvicultura y pesca 13	Industria (excepto construcción) (b) 14	Construcción (b) 15	Servicios						
					Total 16=17 a 22	Comercio y reparaciones 17	Hostelería 18	Transporte, almacenamiento y comunicaciones 19	Intermediación financiera (excepto entidades de crédito) 20	Actividades inmobiliarias 21	Otros servicios 22
03	3 590	209	917	443	2 021	731	115	176	58	380	561
04	3 661	202	864	444	2 151	731	142	141	103	499	535
05	4 247	243	917	534	2 553	720	205	180	84	558	807
06	4 442	258	1 081	588	2 515	701	186	187	116	649	676
07	6 268	307	1 184	1 069	3 708	871	225	224	209	1 485	695
08 //	14 764	423	1 540	3 131	9 671	1 235	350	353	314	6 000	1 420
08 ///	27 188	521	2 163	5 289	19 215	1 781	542	491	227	14 189	1 985
08 IV	36 042	571	2 975	7 300	25 196	2 183	731	607	235	19 132	2 308
09 /	47 253	722	4 013	9 542	32 975	3 050	963	724	350	25 033	2 855
09 //	51 685	755	5 282	10 350	35 297	3 450	1 033	866	408	26 207	3 333
09 ///	55 010	748	5 691	10 608	37 963	3 746	1 148	1 130	427	27 873	3 639
09 IV	60 202	740	6 010	10 869	42 583	3 898	1 240	1 063	482	31 876	4 023
10 /	65 332	834	6 368	12 239	45 892	4 113	1 503	1 109	531	34 372	4 263
10 //	67 577	861	6 521	12 020	48 175	4 207	1 585	1 406	686	35 653	4 638
10 ///	70 460	936	6 743	12 406	50 375	4 394	1 717	1 345	724	37 136	5 059
10 IV	77 831	980	6 364	13 683	56 803	4 329	1 875	1 349	850	43 450	4 950
11 /	82 555	967	6 522	14 405	60 660	4 314	2 024	1 306	931	46 935	5 151
11 //	92 496	1 175	6 857	15 342	69 122	4 665	2 234	1 318	1 028	54 226	5 651
11 ///	97 672	1 267	7 271	16 275	72 859	5 051	2 390	1 373	1 531	56 894	5 619
11 IV	105 020	1 386	7 462	17 226	78 946	5 349	2 729	1 679	1 558	61 694	5 937

Veáanse notas al final del capítulo.

4. ENTIDADES DE CRÉDITO

B) Detalle del crédito y los depósitos de las entidades de crédito

4.22 (1ª parte) Total crédito y total créditos dudosos de EFC a otros sectores residentes para financiar actividades productivas (a). Detalle por la actividad principal.

Millones de euros

	Total 1=2+3+4+5	Agricultura, ganadería, caza, silvicultura y pesca 2	Industria (excepto construcción) (b) 3	Construcción (b) 4	Servicios						
					Total 5=6 a 11	Comercio y reparaciones 6	Hostelería 7	Transporte, almacenamiento y comunicaciones 8	Intermediación financiera (excepto en entidades de crédito) 9	Actividades inmobiliarias 10	Otros servicios 11
03	17 547	259	3 907	2 784	10 597	3 152	258	3 048	81	1 298	2 759
04	19 938	227	4 456	2 457	12 799	3 680	292	3 336	95	2 038	3 359
05	25 534	192	5 837	3 338	16 167	5 315	392	2 828	85	2 643	4 904
06	30 384	227	6 201	4 440	19 515	5 897	439	3 296	414	4 139	5 330
07	32 098	264	6 433	4 411	20 990	6 279	393	3 950	521	4 511	5 336
08 //	31 514	282	5 548	4 158	21 526	5 939	388	4 611	471	4 210	5 907
///	31 195	285	5 394	4 496	21 019	5 881	462	4 569	473	4 290	5 344
IV	31 666	292	6 004	4 552	20 818	5 658	389	4 566	527	4 364	5 315
09 /	28 450	334	5 442	3 937	18 738	4 899	361	3 675	538	4 917	4 347
II	24 160	254	4 077	2 714	17 115	3 973	300	2 776	418	4 265	5 383
III	22 130	219	3 780	2 880	15 251	3 818	325	2 858	207	4 214	3 829
IV	19 070	189	3 626	2 539	12 716	3 109	267	2 010	181	3 971	3 179
10 /	17 998	165	3 163	2 211	12 459	2 963	252	1 912	178	3 911	3 244
II	17 737	163	3 184	2 069	12 321	2 811	251	1 661	606	3 610	3 382
III	17 548	160	3 167	1 963	12 258	2 884	240	1 749	243	3 590	3 553
IV	17 901	152	3 073	2 003	12 674	3 061	228	1 790	230	3 550	3 814
11 /	17 096	144	2 635	1 722	12 595	2 913	224	1 859	137	3 478	3 984
II	16 825	140	2 529	1 655	12 502	3 467	224	1 438	202	3 265	3 905
III	16 408	136	2 372	1 594	12 305	3 221	228	1 429	200	3 273	3 954
IV	16 515	131	2 509	1 620	12 256	3 494	230	1 562	182	3 105	3 681

Véanse notas al final del capítulo.

4. ENTIDADES DE CRÉDITO

B) Detalle del crédito y los depósitos de las entidades de crédito

4.22 (Cont.) Total crédito y total créditos dudosos de EFC a otros sectores residentes para financiar actividades productivas (a). Detalle por la actividad principal.

Millones de euros

	Total dudosos +15+16 12=13+14+	Agricultura, ganadería, caza, silvicultura y pesca 13	Industria (excepto construcción) (b) 14	Construcción (b) 15	Servicios						
					Total 16=17 a 22	Comercio y reparaciones 17	Hostelería 18	Transporte, almacenamiento y comunicaciones 19	Intermediación financiera (excepto en entidades de crédito) 20	Actividades inmobiliarias 21	Otros servicios 22
03	266	5	42	22	196	87	4	30	0	32	44
04	248	4	41	20	184	73	4	27	2	35	42
05	412	4	45	25	339	189	6	41	3	45	54
06	418	4	51	31	332	206	6	38	2	26	53
07	419	4	54	42	319	224	6	44	3	28	14
08 //	583	5	59	78	441	293	7	63	5	58	15
///	742	6	85	110	541	295	10	113	8	83	32
IV	915	6	105	156	648	304	13	136	10	137	47
09 /	1 100	10	144	194	751	326	14	172	13	173	52
II	1 200	8	142	172	878	298	33	182	12	169	184
III	1 322	7	166	215	934	314	33	217	20	294	56
IV	1 161	9	134	194	825	278	26	198	17	257	49
10 /	1 326	11	148	198	969	284	27	218	17	273	151
II	1 117	12	156	223	726	283	24	184	7	157	71
III	1 243	10	183	218	832	361	30	196	5	161	79
IV	1 268	10	212	198	849	284	31	185	5	277	67
11 /	1 306	11	208	198	890	276	31	220	5	288	70
II	1 234	10	176	191	856	302	32	218	5	224	75
III	1 252	11	175	173	893	316	31	226	5	240	75
IV	1 162	13	163	159	827	289	32	198	5	228	75

Véanse notas al final del capítulo.

4. ENTIDADES DE CRÉDITO

B) Detalle del crédito y los depósitos de las entidades de crédito

4.23 (1ª parte) Total créditos y total créditos dudosos a otros sectores residentes para financiar actividades productivas (a). Detalle de las actividades de industria y construcción.

Millones de Euros

	Créditos industria (excepto construcción)										Créditos construcción						
	Total	Industrias extractivas	Industrias manufactureras							Prod. y distrib. energía electr. gas y agua	Total EFC (b)	Total	Edificios y obras singulares	Obras públicas	Instalación y acabado de edificios y obras	Preparación de obras	Total EFC (b)
			Alimentación, bebidas tabaco	Refino de petróleo	Industria química	Fabric. minerales no metálic	Meta-lurgia, constr. maquin.	Fabric. material de transp.	Otras								
1=2a11	2	3	4	5	6	7	8	9	10	11	12= 13	13	14	15	16	17	
03	85 829	4 590	12 269	462	4 086	6 657	16 648	3 201	19 282	3 500	15 134	65 784	46 299	5 352	7 532	3 816	2 784
04	90 487	4 087	13 600	540	4 328	6 703	17 361	3 144	19 583	3 897	17 244	78 372	56 904	4 988	9 136	4 888	2 457
05	104 695	4 865	17 293	619	5 270	9 102	22 667	3 973	23 634	...	17 272	100 761	75 918	6 119	11 075	7 649	...
06	119 488	5 246	18 683	1 144	5 554	10 377	26 580	4 083	26 920	...	20 901	134 317	102 511	9 603	13 196	9 008	...
07	141 571	5 006	21 256	694	6 572	13 580	30 800	4 320	29 062	...	30 281	153 453	115 643	12 863	14 778	10 168	...
08 //	148 218	4 867	22 284	1 219	7 005	13 736	31 725	4 320	29 558	...	33 503	155 600	115 941	14 657	15 626	9 377	...
08 ///	155 481	5 376	23 035	1 652	7 069	13 831	32 112	4 313	29 787	...	38 305	156 363	116 597	14 892	15 551	9 324	...
08 IV	156 141	5 331	23 658	1 526	7 096	13 923	31 167	4 363	29 028	...	40 049	151 848	114 339	13 477	14 909	9 123	...
09 /	158 905	5 667	23 253	1 366	6 367	14 083	30 350	4 586	25 915	...	47 318	143 515	101 045	20 625	14 414	7 431	...
09 //	158 800	5 995	22 854	1 514	6 220	13 546	29 306	4 746	25 008	...	49 611	134 690	95 200	18 823	13 216	6 714	...
09 ///	153 070	6 126	22 814	1 359	6 083	12 853	28 515	4 606	24 317	...	46 398	134 045	95 283	18 632	13 592	6 538	...
09 IV	152 199	6 205	22 639	1 667	6 084	11 802	28 653	4 699	23 750	...	46 701	130 438	94 161	16 926	13 325	6 026	...
10 /	149 368	5 431	22 540	1 774	5 995	11 559	28 320	5 003	22 971	...	45 775	126 464	91 040	16 621	13 114	5 690	...
10 //	152 413	5 530	23 069	2 283	6 180	11 655	28 801	4 852	23 171	...	46 873	124 054	88 239	17 361	13 216	5 238	...
10 ///	152 031	5 603	22 458	2 114	6 304	11 334	28 265	4 812	23 113	...	48 027	121 514	85 451	18 096	12 945	5 022	...
10 IV	152 376	5 586	22 418	2 274	6 146	10 868	27 881	5 090	22 956	...	49 156	114 519	79 815	17 809	12 139	4 756	...
11 /	145 796	5 070	22 394	2 552	6 092	10 093	26 897	5 069	22 472	...	45 157	109 582	76 265	17 313	11 618	4 386	...
11 //	146 481	5 360	22 582	2 807	6 220	9 782	27 084	4 781	22 125	...	45 741	105 489	73 453	16 478	11 323	4 235	...
11 ///	145 503	5 080	22 311	2 747	5 976	9 454	26 247	4 158	21 795	...	47 735	102 258	69 478	16 960	11 778	4 043	...
11 IV	143 231	5 263	22 233	3 180	5 725	9 434	25 843	3 969	21 327	...	46 257	98 505	66 428	16 932	11 237	3 909	...

Véanse notas al final del capítulo.

4. ENTIDADES DE CRÉDITO

B) Detalle del crédito y los depósitos de las entidades de crédito

4.23 (Cont.) Total créditos y total créditos dudosos a otros sectores residentes para financiar actividades productivas (a). Detalle de las actividades de industria y construcción.

Millones de Euros

	Dudosos industria (excepto construcción)										Dudosos construcción						
	Total industria	Industrias extractivas	Industrias manufactureras							Prod. y distrib. energía electr. gas y agua	EFC (b)	Total construcción	Edificios y obras singulares	Obras públicas	Instalación y acabado de edificios y obras	Preparación de obras	EFC (b)
			Alimentación, bebidas tabaco	Refino de petróleo	Industria química	Fabric. minerales no metálic	Meta-lurgia, constr. maquin	Fabric. material de transp.	Otras								
19 a 28 18=	19	20	21	22	23	24	25	26	27	28	30a34 29=	30	31	32	33	34	
03	1 460	73	233	0	148	45	408	117	356	39	42	520	370	77	27	23	22
04	1 195	63	145	1	168	67	247	100	297	67	41	617	478	69	16	34	20
05	1 302	65	173	0	223	67	267	83	338	87	...	723	567	90	23	42	...
06	1 463	66	188	0	185	70	396	69	370	117	...	622	427	124	34	38	...
07	1 393	22	261	0	40	80	364	64	439	122	...	1 111	765	189	82	75	...
08 //	1 750	46	299	1	64	131	440	76	568	125	...	3 210	2 488	395	143	185	...
08 ///	2 396	138	351	1	92	215	547	106	826	120	...	5 399	4 278	623	205	294	...
08 IV	3 225	260	423	1	124	375	721	100	1 104	117	...	7 461	6 069	739	273	379	...
09 /	4 301	289	536	1	185	549	1 147	119	1 328	148	...	9 741	7 514	977	590	660	...
09 //	5 463	310	613	1	273	1 112	1 344	151	1 526	131	...	10 529	8 350	1 075	560	545	...
09 ///	5 888	312	657	14	343	1 083	1 472	188	1 671	149	...	10 831	8 488	1 156	571	615	...
09 IV	6 222	316	864	18	381	851	1 586	248	1 799	159	...	11 069	8 620	1 190	656	603	...
10 /	6 593	339	976	16	391	914	1 728	263	1 801	164	...	12 444	9 609	1 543	665	626	...
10 //	6 816	266	1 151	3	383	943	1 792	290	1 812	175	...	12 250	9 414	1 448	683	705	...
10 ///	7 058	271	1 343	12	364	989	1 833	345	1 722	178	...	12 631	9 754	1 467	740	670	...
10 IV	6 697	202	1 129	4	325	937	1 813	324	1 685	278	...	13 888	10 962	1 479	751	695	...
11 /	6 850	209	1 228	4	353	979	1 843	273	1 681	280	...	14 610	11 942	1 222	787	659	...
11 //	7 126	253	1 176	4	300	1 060	1 955	184	1 817	379	...	15 539	12 684	1 245	809	802	...
11 ///	7 554	278	1 306	6	285	1 082	2 091	227	1 917	361	...	16 455	13 408	1 324	900	823	...
11 IV	7 733	281	1 348	5	295	1 065	2 158	272	1 939	369	...	17 393	14 191	1 397	980	826	...

Véanse notas al final del capítulo.

4. ENTIDADES DE CRÉDITO

B) Detalle del crédito y los depósitos de las entidades de crédito

4.24 (1ª parte) Total crédito y total créditos dudosos de entidades de depósito a otros sectores residentes para financiar actividades productivas (a).
Detalle de las actividades de industria y construcción.

Millones de Euros

	Créditos industria (excepto construcción)									Créditos construcción					
	Total	Industrias extractivas	Industrias manufactureras						Prod. y distrib. energía electr. gas y agua	Total	Edificios y obras singulares	Obras públicas	Instalación y acabado de edificios y obras	Preparación de obras	
			Alimentación, bebidas tabaco	Refino de petróleo	Industria química	Fabric. minerales no metálic	Meta-lurgia; constr. maquin.	Fabric. material de transp.							Otras
1=2 a 10	2	3	4	5	6	7	8	9	10	11=12a15	12	13	14	15	
03	79 145	3 687	12 226	462	3 906	6 516	16 364	3 034	19 187	13 763	62 463	45 808	5 352	7 532	3 770
04	83 394	3 234	13 569	540	4 130	6 623	17 185	2 987	19 519	15 606	75 334	56 374	4 988	9 136	4 837
05	95 966	3 980	16 640	533	4 680	8 682	20 929	3 206	22 017	15 300	96 997	73 709	5 798	10 575	6 915
06	111 452	4 783	17 832	906	5 002	9 799	25 356	3 314	24 886	19 574	129 255	99 317	9 168	12 693	8 078
07	132 181	4 391	20 282	592	6 081	12 595	29 274	3 530	27 077	28 359	147 897	112 435	12 445	14 320	8 698
08 //	138 979	4 265	21 385	760	6 518	12 791	30 179	3 685	28 148	31 248	150 204	112 795	13 950	15 055	8 404
08 ///	145 524	4 515	22 083	1 182	6 580	12 907	30 514	3 868	28 250	35 624	150 433	112 812	14 177	14 891	8 554
08 IV	144 741	4 455	22 549	1 012	6 564	12 973	29 538	3 913	27 431	36 306	145 986	110 788	12 619	14 292	8 288
09 /	147 813	4 817	22 278	883	5 915	13 114	28 598	4 168	24 480	43 559	138 252	97 902	19 460	13 936	6 954
09 //	149 138	5 150	22 133	1 021	5 816	12 783	27 984	4 457	23 699	46 095	130 571	93 143	17 492	13 616	6 321
09 ///	143 833	5 299	22 104	961	5 679	12 135	27 253	4 391	23 247	42 764	129 674	92 999	17 270	13 256	6 150
09 IV	142 481	5 143	21 828	1 078	5 690	11 377	27 297	4 462	22 973	42 634	126 758	92 033	16 153	12 997	5 576
10 /	140 092	4 662	21 767	1 244	5 587	11 154	26 933	4 827	22 268	41 650	123 099	89 329	15 659	12 825	5 286
10 //	143 196	4 762	22 262	1 709	5 778	11 259	27 434	4 666	22 465	42 861	120 715	86 492	16 378	12 931	4 914
10 ///	142 873	4 830	21 658	1 509	5 904	10 949	26 946	4 629	22 472	43 976	117 924	83 705	16 823	12 671	4 724
10 IV	143 356	4 826	21 639	1 624	5 819	10 536	26 692	4 813	22 314	45 094	110 834	78 181	16 304	11 870	4 479
11 /	137 399	4 264	21 620	1 958	5 767	9 747	25 902	4 804	21 932	41 405	106 448	75 067	15 851	11 397	4 134
11 //	138 042	4 574	21 802	2 209	5 899	9 461	26 053	4 590	21 588	41 866	102 430	72 157	15 188	11 103	3 982
11 ///	137 085	4 300	21 559	2 152	5 643	9 138	25 272	3 979	21 270	43 772	99 053	68 238	15 453	11 546	3 816
11 IV	134 760	4 471	21 612	2 561	5 378	9 036	24 791	3 817	20 815	42 279	95 183	65 116	15 391	11 029	3 647

Véanse notas al final del capítulo.

4. ENTIDADES DE CRÉDITO

B) Detalle del crédito y los depósitos de las entidades de crédito

4.24 (Cont.) Total crédito y total créditos dudosos de entidades de depósito a otros sectores residentes para financiar actividades productivas (a).
Detalle de las actividades de industria y construcción.

Millones de Euros

	Dudosos industria (excepto construcción)									Dudosos construcción				
	Total industria	Industrias extractivas	Industrias manufactureras						Prod. y distrib. energía electr. gas y agua	Total construcción	Edificios y obras singulares	Obras públicas	Instalación y acabado de edificios y obras	Preparación de obras
			Alimentación, bebidas tabaco	Refino de petróleo	Industria química	Fabric. minerales no metálic	Meta-lurgia; constr. maquin.	Fabric. material de transp.						
17 a 25 16=	17	18	19	20	21	22	23	24	25	26=	27	28	29	30
03	917	15	209	0	35	44	209	54	314	36	443	316	77	23
04	864	12	136	1	42	67	224	59	297	26	444	325	69	34
05	917	14	161	0	52	66	224	40	320	39	534	394	85	37
06	1 081	17	176	0	62	67	355	25	347	32	588	410	119	34
07	1 184	21	247	0	38	78	325	21	414	39	1 069	746	184	67
08 //	1 540	43	284	1	61	128	402	33	543	46	3 131	2 449	386	127
08 ///	2 163	134	333	1	84	205	510	62	792	42	5 289	4 218	607	188
08 IV	2 975	254	406	1	117	366	681	57	1 053	40	7 300	5 983	710	253
09 /	4 013	280	518	1	173	534	1 102	73	1 262	71	9 542	7 405	963	555
09 //	5 282	305	595	1	261	1 103	1 299	142	1 462	114	10 350	8 266	1 064	532
09 ///	5 691	304	644	14	330	1 069	1 419	179	1 600	132	10 608	8 383	1 141	540
09 IV	6 010	311	850	17	371	839	1 535	201	1 741	145	10 869	8 541	1 177	614
10 /	6 368	333	959	16	382	897	1 673	215	1 742	151	12 239	9 521	1 524	624
10 //	6 521	259	1 071	3	370	921	1 741	242	1 748	164	12 020	9 327	1 430	641
10 ///	6 743	263	1 244	12	350	969	1 778	298	1 661	168	12 406	9 670	1 449	696
10 IV	6 364	196	1 022	4	313	916	1 745	279	1 621	269	13 683	10 888	1 461	711
11 /	6 522	203	1 120	4	340	956	1 782	228	1 619	270	14 405	11 868	1 206	742
11 //	6 857	247	1 100	4	288	1 039	1 891	180	1 754	354	15 342	12 613	1 227	764
11 ///	7 271	267	1 241	4	273	1 063	2 005	222	1 859	337	16 275	13 338	1 307	870
11 IV	7 462	274	1 283	5	286	1 048	2 074	264	1 886	342	17 226	14 119	1 377	951

Véanse notas al final del capítulo.

4. ENTIDADES DE CRÉDITO

B) Detalle del crédito y los depósitos de las entidades de crédito

4.27 (1ª parte) Total crédito y total créditos dudosos de EFC a otros sectores residentes para financiar actividades productivas (a). Detalle de las actividades de industria y construcción.

Millones de Euros

	Créditos industria (excepto construcción)									Créditos construcción					
	Total	Industrias extractivas	Industrias manufactureras						Prod. y distrib. energía electr. gas y agua	Total (b)	Edificios y obras singulares	Obras públicas	Instalación y acabado de edificios y obras	Preparación de obras	
			Alimentación, bebidas tabaco	Refino de petróleo	Industria química	Fabric. minerales no metálic	Meta-lurgia, constr. maquin.	Fabric. material de transp.							Otras
1=2a10	2	3	4	5	6	7	8	9	10	15 11=12 a	12	13	14	15	
03	3 907	141	265	2 784	
04	4 456	162	397	2 457	
05	5 837	202	625	86	336	305	1 567	598	1 551	568	3 338	1 840	321	498	679
06	6 201	230	698	97	358	403	1 148	710	1 985	572	4 440	2 572	435	503	930
07	6 433	232	814	100	318	362	1 062	731	1 912	900	4 411	2 063	419	458	1 471
08 /	5 548	206	745	103	310	353	1 085	577	1 314	856	4 158	1 907	708	570	973
08 //	5 394	206	784	86	315	330	971	382	1 425	896	4 496	2 351	714	661	770
08 IV	6 004	193	862	123	357	342	1 012	394	1 488	1 232	4 552	2 241	858	618	835
09 /	5 442	164	730	78	278	346	1 060	302	1 356	1 128	3 937	1 817	1 165	478	477
09 //	4 077	162	486	106	229	152	709	183	1 177	873	2 714	1 250	733	338	393
09 III	3 780	124	481	22	232	143	658	148	971	999	2 880	1 388	768	336	388
09 IV	3 626	77	540	109	214	196	774	148	665	903	2 539	1 173	587	328	451
10 /	3 163	67	500	30	228	181	799	90	619	651	2 211	1 006	512	289	404
10 //	3 184	65	520	43	220	165	770	95	621	684	2 069	941	519	285	324
10 III	3 167	50	528	108	217	170	733	88	566	706	1 963	885	505	274	299
10 IV	3 073	64	514	147	145	119	717	174	573	621	2 003	740	716	270	277
11 /	2 635	80	517	110	143	159	531	159	472	465	1 722	660	589	221	252
11 //	2 529	53	511	119	136	149	569	73	461	457	1 655	814	368	220	254
11 III	2 372	44	485	95	154	145	509	73	449	419	1 594	761	375	232	227
11 IV	2 509	54	484	105	166	221	562	80	406	431	1 620	815	361	184	260

Véanse notas al final del capítulo.

4. ENTIDADES DE CRÉDITO

B) Detalle del crédito y los depósitos de las entidades de crédito

4.27 (Cont.) Total crédito y total créditos dudosos de EFC a otros sectores residentes para financiar actividades productivas (a). Detalle de las actividades de industria y construcción.

Millones de Euros

	Dudosos industria (excepto construcción)									Dudosos construcción					
	Total industria	Industrias extractivas	Industrias manufactureras						Prod. y distrib. energía electr. gas y agua	Total construcción	Edificios y obras singulares	Obras públicas	Instalación y acabado de edificios y obras	Preparación de obras	
			Alimentación, bebidas tabaco	Refino de petróleo	Industria química	Fabric. minerales no metálic	Meta-lurgia, constr. maquin.	Fabric. material de transp.							Otras
17 a 25 16=	17	18	19	20	21	22	23	24	25	27 a 30 26=	27	28	29	30	
03	42	22	
04	41	20	
05	45	1	3	0	2	1	15	2	18	0	25	9	5	6	4
06	51	0	5	0	2	3	12	3	23	0	31	14	5	8	4
07	54	1	8	0	2	2	10	2	25	0	42	18	5	11	8
08 /	59	2	9	0	4	3	12	2	25	0	78	38	9	15	16
08 //	85	3	13	0	7	10	11	3	34	0	110	59	16	16	20
08 IV	105	6	11	0	7	9	15	2	51	0	156	82	29	21	25
09 /	144	9	14	0	12	15	20	5	66	0	194	104	15	35	41
09 //	142	5	12	0	12	10	21	5	64	0	172	76	12	28	56
09 III	166	7	10	0	13	14	29	9	71	0	215	98	15	31	71
09 IV	134	5	11	0	10	11	29	6	51	0	194	72	13	41	68
10 /	148	7	15	0	9	17	32	7	52	0	198	81	19	41	57
10 //	156	7	13	0	13	22	30	6	57	0	223	80	18	43	82
10 III	183	8	33	0	13	21	34	4	62	0	218	77	18	44	78
10 IV	212	6	49	0	12	21	49	4	64	0	198	68	19	40	71
11 /	208	6	51	0	12	23	42	4	62	0	198	68	16	44	70
11 //	176	6	18	0	12	20	46	4	64	0	191	64	17	45	64
11 III	175	12	19	2	12	19	43	5	57	2	173	63	17	30	63
11 IV	163	7	20	0	10	17	41	7	53	0	159	65	19	28	47

Véanse notas al final del capítulo.

4. ENTIDADES DE CRÉDITO
B) Detalles del crédito y los depósitos
de las entidades de crédito

4.28 Crédito y depósitos de Entidades de depósito frente a AAPP
y a otros sectores residentes. Detalle por provincias

Datos referidos a Diciembre de 2011

Millones de euros

	Crédito			Depósitos					
	Total 1=2+3	Adminis- traciones Públicas 2	Otros sectores residen- tes 3	Total 4=5+6	Adminis- traciones Públicas 5	Otros sectores residentes			
						Total 6=7+8+9	Vista 7	Ahorro 8	Plazo 9
Álava	13 308	1 389	11 919	10 661	602	10 060	1 722	2 208	6 130
Albacete	9 198	302	8 897	6 742	85	6 657	909	2 146	3 602
Alacant	52 995	1 178	51 817	31 809	3 519	28 290	5 009	5 945	17 335
Almería	23 824	563	23 260	8 707	254	8 453	1 485	2 231	4 738
Asturias	27 573	2 011	25 562	23 611	547	23 064	3 620	6 331	13 112
Ávila	4 375	103	4 272	4 131	58	4 074	434	1 146	2 493
Badajoz	15 391	1 793	13 598	9 962	420	9 541	1 336	3 277	4 929
Balears,Illles	45 000	3 271	41 728	19 629	506	19 123	3 958	4 169	10 996
Barcelona	281 994	16 349	265 645	159 697	4 879	154 817	40 680	19 573	94 564
Burgos	15 384	419	14 965	11 835	270	11 565	1 406	2 987	7 171
Cáceres	7 407	177	7 230	7 341	190	7 151	1 015	2 529	3 608
Cádiz	26 404	974	25 430	12 075	316	11 759	2 221	3 579	5 960
Cantabria	16 416	1 281	15 135	11 752	351	11 401	1 747	3 653	6 001
Castelló	22 312	440	21 873	12 624	207	12 417	1 478	2 921	8 018
Ciudad Real	10 463	290	10 173	7 880	153	7 727	996	2 655	4 076
Córdoba	21 445	723	20 722	11 605	326	11 279	1 894	3 252	6 132
Coruña, La	31 162	2 018	29 144	23 378	1 038	22 340	3 404	5 883	13 053
Cuenca	5 173	168	5 006	4 758	58	4 700	657	1 435	2 607
Girona	23 600	747	22 854	13 750	281	13 469	2 362	2 752	8 355
Granada	25 152	865	24 287	13 165	432	12 733	1 870	3 826	7 037
Guadalajara	9 125	141	8 984	4 410	145	4 265	778	962	2 525
Gipuzkoa	26 815	955	25 860	24 277	663	23 614	4 646	5 328	13 640
Huelva	11 128	440	10 688	5 267	153	5 114	992	1 651	2 471
Huesca	6 077	162	5 915	5 287	143	5 145	1 102	1 140	2 902
Jaén	11 574	408	11 167	8 865	190	8 675	1 036	3 124	4 514
León	11 894	428	11 466	11 981	881	11 101	1 663	3 181	6 257
Lleida	13 835	395	13 439	9 050	176	8 874	1 848	1 659	5 367
Lugo	5 301	137	5 164	7 436	169	7 268	749	2 135	4 384
Madrid	445 230	11 040	434 190	337 774	37 054	300 719	94 818	28 309	177 592
Málaga	43 042	1 372	41 670	20 640	759	19 881	4 363	4 869	10 649
Murcia	48 170	1 615	46 554	23 684	621	23 064	3 724	4 836	14 504
Navarra	23 540	643	22 897	17 488	650	16 837	4 732	2 181	9 923
Ourense	4 885	146	4 740	7 270	109	7 161	798	1 963	4 400
Palencia	3 544	89	3 454	4 115	80	4 034	551	1 264	2 219
Palmas, Las	28 951	2 324	26 627	13 054	1 091	11 962	4 107	1 631	6 224
Pontevedra	22 716	284	22 432	15 139	530	14 609	2 704	4 295	7 610
Rioja, La	12 255	858	11 397	8 019	98	7 921	1 420	1 643	4 858
Salamanca	9 932	378	9 553	8 679	226	8 452	1 263	2 169	5 021
Tenerife	23 770	746	23 024	11 210	582	10 628	3 128	2 207	5 293
Segovia	4 094	90	4 005	4 152	100	4 052	517	981	2 554
Sevilla	60 897	5 761	55 136	26 268	2 026	24 242	6 393	6 095	11 753
Soria	2 208	57	2 151	3 054	49	3 004	347	779	1 879
Tarragona	25 254	927	24 327	11 836	327	11 509	2 634	2 088	6 787
Teruel	2 901	145	2 755	3 273	93	3 180	507	769	1 903
Toledo	20 100	3 016	17 083	11 795	243	11 553	1 581	3 477	6 494
València	105 556	8 567	96 989	54 827	2 106	52 721	10 691	12 317	29 713
Valladolid	18 951	2 498	16 453	12 455	697	11 758	1 912	2 942	6 904
Bizkaia	45 833	1 515	44 318	39 912	1 493	38 419	9 427	8 383	20 609
Zamora	3 510	95	3 415	4 417	80	4 337	424	1 424	2 488
Zaragoza	38 223	2 458	35 766	26 062	364	25 698	5 217	4 360	16 122
Sin clasificar (a)	27 658	0	27 658	-	-	-	-	-	-
Ciudades autónomas									
Ceuta	1 548	194	1 354	855	37	818	187	219	411
Melilla	1 064	53	1 011	856	37	819	183	208	427
Banca electrónica (b)	-	-	-	26 952	0	26 952	15 285	1 915	9 752
TOTAL	1 798 156	82 996	1 715 160	1 175 472	66 470	1 109 002	267 930	203 004	638 067

Véanse notas al final del capítulo.

4. ENTIDADES DE CRÉDITO
B) Detalles del crédito y los depósitos
de las entidades de crédito

4.29 Crédito y depósitos de Entidades de depósito frente a AAPP y a otros
sectores residentes, por Comunidades Autónomas y Ciudades Autónomas

Datos referidos a Diciembre de 2011

Millones de euros

	Crédito			Depósitos						
	Total	Adminis- traciones públicas	Otros sectores residen- tes	Total	Adminis- traciones públicas	Otros sectores residentes				
						Total	Vista	Ahorro	Plazo	
1=2+3	2	3	4=5+6	5	6=7+8+9	7	8	9		
País Vasco	85 956	3 859	82 097	74 850	2 757	72 093	15 795	15 919	40 379	
Cataluña	344 683	18 418	326 265	194 333	5 664	188 669	47 524	26 071	115 073	
Galicia	64 064	2 584	61 480	53 224	1 846	51 378	7 655	14 276	29 447	
Andalucía	223 466	11 106	212 360	106 593	4 457	102 136	20 255	28 626	53 254	
Asturias, Principado de	27 573	2 011	25 562	23 611	547	23 064	3 620	6 331	13 112	
Cantabria	16 416	1 281	15 135	11 752	351	11 401	1 747	3 653	6 001	
Rioja, La	12 255	858	11 397	8 019	98	7 921	1 420	1 643	4 858	
Murcia, Región de	48 170	1 615	46 554	23 684	621	23 064	3 724	4 836	14 504	
Comunitat Valenciana	180 863	10 184	170 679	99 260	5 833	93 427	17 178	21 184	55 066	
Aragón	47 201	2 765	44 436	34 622	600	34 022	6 826	6 270	20 927	
Castilla-La Mancha	54 059	3 917	50 142	35 586	684	34 902	4 922	10 675	19 305	
Canarias	52 721	3 070	49 651	24 263	1 674	22 590	7 235	3 838	11 517	
Navarra, Comunidad Foral de	23 540	643	22 897	17 488	650	16 837	4 732	2 181	9 923	
Extremadura	22 797	1 969	20 828	17 303	610	16 693	2 350	5 805	8 537	
Balears, Illes	45 000	3 271	41 728	19 629	506	19 123	3 958	4 169	10 996	
Madrid, Comunida de	445 230	11 040	434 190	337 774	37 054	300 719	94 818	28 309	177 592	
Castilla y León	73 892	4 157	69 735	64 819	2 443	62 376	8 516	16 874	36 986	
Sin clasificar (a)	27 658	0	27 658	-	-	-	-	-	-	
TOTAL CCAA	1 795 545	82 750	1 712 795	1 146 809	66 396	1 080 413	252 276	200 661	627 477	
Ciudades autónomas										
Ceuta	1 548	194	1 354	855	37	818	187	219	411	
Mejilla	1 064	53	1 011	856	37	819	183	208	427	
Banca electrónica	-	-	-	26 952	0	26 952	15 285	1 915	9 752	
TOTAL	1 798 156	82 996	1 715 160	1 175 472	66 470	1 109 002	267 930	203 004	638 067	

Véanse notas al final del capítulo.

4. ENTIDADES DE CRÉDITO
B) Detalle del crédito y los depósitos
de las entidades de crédito

4.30 Crédito de Entidades de depósito a
Administraciones Públicas y otros sectores residentes
por Comunidades Autónomas

Millones de euros

	Total nacional		Otros sectores residentes		Administraciones Públicas		País Vasco		Cataluña		Galicia		Andalucía		Asturias, Principado de	
	1=2+4	2	3	4	5	6	7	8	9	10	11	12	13	14	15	
02	693 182	662 272	95,54	30 910	4,46	41 935	6,05	131 323	18,95	28 406	4,10	87 431	12,61	12 878	1,86	
03	794 400	761 927	95,91	32 472	4,09	46 844	5,90	156 636	19,72	31 683	3,99	102 842	12,95	13 885	1,75	
04	934 241	900 383	96,38	33 858	3,62	52 647	5,64	187 036	20,02	36 434	3,90	125 312	13,41	15 332	1,64	
05	1 184 911	1 147 746	96,86	37 166	3,14	62 351	5,26	231 010	19,50	45 548	3,84	163 523	13,80	18 875	1,59	
06	1 483 280	1 445 298	97,44	37 981	2,56	72 772	4,91	281 673	18,99	55 745	3,76	201 540	13,59	22 836	1,54	
07	1 730 688	1 691 933	97,76	38 755	2,24	82 203	4,75	325 245	18,79	65 555	3,79	233 543	13,49	26 739	1,54	
08 //	1 809 367	1 766 480	97,63	42 887	2,37	84 628	4,68	341 758	18,89	69 036	3,82	239 840	13,26	27 751	1,53	
08 ///	1 821 697	1 779 760	97,70	41 937	2,30	87 081	4,78	348 246	19,12	69 245	3,80	239 708	13,16	27 851	1,53	
08 IV	1 842 797	1 795 109	97,41	47 688	2,59	87 420	4,74	350 230	19,01	70 370	3,82	241 762	13,12	27 990	1,52	
09 /	1 840 364	1 790 761	97,30	49 603	2,70	86 298	4,69	352 502	19,15	70 385	3,82	240 146	13,05	27 850	1,51	
09 //	1 852 054	1 794 471	96,89	57 582	3,11	84 933	4,59	362 134	19,55	70 848	3,83	239 026	12,91	27 995	1,51	
09 ///	1 840 554	1 782 101	96,82	58 453	3,18	85 249	4,63	355 594	19,32	71 046	3,86	237 130	12,88	27 616	1,50	
09 IV	1 837 761	1 776 533	96,67	61 228	3,33	83 863	4,56	354 662	19,30	71 283	3,88	237 031	12,90	27 745	1,51	
10 /	1 832 961	1 767 890	96,45	65 071	3,55	85 365	4,66	356 600	19,45	70 978	3,87	236 209	12,89	27 558	1,50	
10 //	1 859 564	1 788 242	96,16	71 322	3,84	86 413	4,65	360 101	19,36	72 044	3,87	237 910	12,79	28 113	1,51	
10 ///	1 850 837	1 777 705	96,05	73 132	3,95	86 294	4,66	357 796	19,33	71 727	3,88	235 471	12,92	28 005	1,51	
10 IV	1 856 783	1 782 291	95,99	74 492	4,01	86 884	4,68	357 277	19,24	70 509	3,80	234 147	12,61	28 161	1,52	
11 /	1 842 800	1 763 282	95,68	79 518	4,32	85 268	4,63	353 832	19,20	68 641	3,72	233 487	12,67	27 912	1,51	
11 //	1 841 459	1 758 573	95,50	82 886	4,50	87 414	4,75	347 426	18,87	68 719	3,73	231 508	12,57	27 888	1,51	
11 ///	1 812 051	1 728 691	95,39	83 513	4,61	87 819	4,85	341 573	18,85	65 722	3,63	228 603	12,61	27 705	1,53	
11 IV	1 798 156	1 715 160	95,38	82 996	4,62	85 956	4,78	344 683	19,17	64 064	3,56	223 466	12,43	27 573	1,53	

4. ENTIDADES DE CRÉDITO
B) Detalle del crédito y los depósitos
de las entidades de crédito

4.30 Crédito de Entidades de depósito a
Administraciones Públicas y otros sectores residentes
por Comunidades Autónomas

Millones de euros

	Cantabria		Rioja,La		Murcia, Región de		Comunitat Valenciana		Aragón		Castilla-La Mancha		Canarias	
	16	17	18	19	20	21	22	23	24	25	26	27	28	29
02	6 961	1,00	5 005	0,72	16 166	2,33	66 703	9,62	18 952	2,73	18 760	2,71	22 676	3,27
03	8 165	1,03	5 930	0,75	19 035	2,40	76 778	9,66	22 142	2,79	21 908	2,76	26 750	3,37
04	9 374	1,00	6 886	0,74	23 453	2,51	90 881	9,73	25 896	2,77	26 420	2,83	31 834	3,41
05	11 511	0,97	8 651	0,73	31 819	2,69	121 263	10,23	33 016	2,79	34 441	2,91	40 335	3,40
06	13 694	0,92	10 664	0,72	41 026	2,77	153 748	10,37	40 125	2,71	43 577	2,94	48 911	3,30
07	15 878	0,92	12 424	0,72	48 137	2,78	178 457	10,31	46 328	2,68	52 523	3,03	55 887	3,23
08 //	16 605	0,92	13 119	0,73	50 050	2,77	185 159	10,23	48 408	2,68	55 500	3,07	56 971	3,15
08 ///	16 329	0,90	13 083	0,72	50 358	2,76	185 334	10,17	48 913	2,69	56 157	3,08	57 059	3,13
08 IV	16 529	0,90	13 181	0,72	50 912	2,76	188 463	10,23	49 600	2,69	56 986	3,09	58 784	3,19
09 /	16 399	0,89	13 175	0,72	50 334	2,73	186 308	10,12	48 999	2,66	56 642	3,08	57 893	3,15
09 //	16 539	0,89	13 200	0,71	49 958	2,70	187 268	10,11	49 136	2,65	57 626	3,11	58 023	3,13
09 ///	16 469	0,89	13 041	0,71	49 359	2,68	185 466	10,08	48 880	2,66	57 407	3,12	57 863	3,14
09 IV	16 625	0,90	12 996	0,71	49 351	2,69	186 100	10,13	48 847	2,66	57 843	3,15	58 033	3,16
10 /	16 617	0,91	13 046	0,71	49 622	2,71	185 963	10,15	49 002	2,67	57 302	3,13	58 009	3,16
10 //	16 916	0,91	13 009	0,70	49 990	2,69	187 824	10,10	49 557	2,66	57 707	3,10	57 723	3,10
10 ///	16 914	0,91	13 048	0,70	49 417	2,67	186 264	10,06	49 498	2,67	56 896	3,07	56 971	3,08
10 IV	16 764	0,90	12 883	0,69	49 363	2,66	185 657	10,00	49 393	2,66	56 804	3,06	56 394	3,04
11 /	16 699	0,91	12 914	0,70	49 067	2,66	184 542	10,01	49 132	2,67	56 144	3,05	55 490	3,01
11 //	16 753	0,91	12 738	0,69	48 846	2,65	185 271	10,06	48 595	2,64	55 783	3,03	54 814	2,98
11 ///	16 581	0,91	12 680	0,70	48 918	2,70	183 289	10,11	48 076	2,65	55 003	3,04	53 894	2,97
11 IV	16 416	0,91	12 255	0,68	48 170	2,68	180 863	10,06	47 201	2,62	54 059	3,01	52 721	2,93

4. ENTIDADES DE CRÉDITO

B) Detalle del crédito y los depósitos de las entidades de crédito

4.30 Crédito de Entidades de depósito a Administraciones Públicas y otros sectores residentes por Comunidades Autónomas

Millones de euros

	Navarra, Comunidad Foral de		Extremadura		Balears, Illes		Madrid, Comunidad de		Castilla y León		Ciudades autónomas				Sin clasificar (a)	
	Total	Porcentaje	Total	Porcentaje	Total	Porcentaje	Total	Porcentaje	Total	Porcentaje	Ceuta		Melilla		Total	Porcentaje
											40	41	42	43		
30	31	32	33	34	35	36	37	38	39	40	41	42	43	44	45	
02	10 000	1,44	9 745	1,41	17 715	2,56	166 472	24,02	30 898	4,46	559	0,08	547	0,08	49	0,01
03	11 262	1,42	11 162	1,41	20 010	2,52	180 948	22,78	36 137	4,55	639	0,08	573	0,07	1 073	0,14
04	12 884	1,38	12 908	1,38	23 802	2,55	208 913	22,36	41 872	4,48	743	0,08	682	0,07	930	0,10
05	16 216	1,37	15 682	1,32	29 737	2,51	266 535	22,49	51 846	4,38	906	0,08	790	0,07	857	0,07
06	19 660	1,33	18 548	1,25	36 154	2,44	356 713	24,05	62 729	4,23	1 067	0,07	935	0,06	1 161	0,08
07	22 767	1,32	21 723	1,26	42 406	2,45	424 836	24,55	71 553	4,13	1 266	0,07	1 104	0,06	2 117	0,12
08 //	24 263	1,34	22 758	1,26	44 814	2,48	448 807	24,80	74 971	4,14	1 338	0,07	1 111	0,06	2 480	0,14
08 ///	24 468	1,34	23 124	1,27	44 919	2,47	448 776	24,64	75 851	4,16	1 332	0,07	1 126	0,06	2 735	0,15
08 IV	24 862	1,35	23 277	1,26	46 183	2,51	452 858	24,57	77 278	4,19	1 376	0,07	1 097	0,06	3 638	0,20
09 /	24 379	1,32	22 988	1,25	46 368	2,52	455 321	24,74	75 589	4,11	1 401	0,08	1 583	0,09	5 790	0,31
09 //	24 449	1,32	23 185	1,25	46 827	2,53	455 767	24,61	75 327	4,07	1 448	0,08	1 080	0,06	7 288	0,39
09 ///	24 365	1,32	23 137	1,26	46 345	2,52	450 949	24,50	75 132	4,08	1 448	0,08	1 066	0,06	12 991	0,71
09 IV	24 491	1,33	23 221	1,26	46 661	2,54	449 943	24,48	75 601	4,11	1 509	0,08	1 075	0,06	10 880	0,59
10 /	24 332	1,33	23 128	1,26	46 562	2,54	442 848	24,16	75 181	4,10	1 506	0,08	1 053	0,06	12 170	0,66
10 //	24 591	1,32	23 445	1,26	46 979	2,53	455 296	24,48	76 031	4,09	1 541	0,08	1 067	0,06	13 309	0,72
10 ///	24 549	1,33	23 361	1,26	46 480	2,51	450 695	24,35	75 173	4,06	1 548	0,08	1 077	0,06	19 655	1,06
10 IV	24 320	1,31	23 371	1,26	46 197	2,49	450 895	24,28	75 227	4,05	1 595	0,09	1 070	0,06	29 874	1,61
11 /	24 317	1,32	23 249	1,26	46 036	2,50	446 520	24,23	74 525	4,04	1 584	0,09	1 072	0,06	32 369	1,76
11 //	23 917	1,30	23 261	1,26	45 959	2,50	452 679	24,58	74 568	4,05	1 561	0,08	1 088	0,06	32 670	1,77
11 ///	23 726	1,31	23 034	1,27	45 118	2,49	446 568	24,64	73 899	4,08	1 553	0,09	1 067	0,06	27 386	1,51
11 IV	23 540	1,31	22 797	1,27	45 000	2,50	445 230	24,76	73 892	4,11	1 548	0,09	1 064	0,06	27 658	1,54

Véanse notas al final del capítulo.

4. ENTIDADES DE CRÉDITO

B) Detalle del crédito y los depósitos de las entidades de crédito

4.31 Depósitos de Administraciones Públicas y otros sectores residentes en Entidades de depósito por Comunidades Autónomas

Millones de euros

	Total nacional		Otros sectores residentes		Administraciones Públicas		País Vasco		Cataluña		Galicia		Andalucía		Asturias, Principado de	
	1=2+4	2	3	4	5	6	7	8	9	10	11	12	13	14	15	
																Total
02	632 123	592 860	93,79	39 263	6,21	42 985	6,80	106 161	16,79	30 067	4,76	65 575	10,37	12 919	2,04	
03	674 399	639 816	94,87	34 583	5,13	44 855	6,65	115 174	17,08	32 153	4,77	72 049	10,68	13 185	1,96	
04	765 307	723 328	94,51	41 979	5,49	48 060	6,28	133 444	17,44	34 746	4,54	84 939	11,10	14 009	1,83	
05	839 171	784 213	93,45	54 958	6,55	48 870	5,82	141 215	16,83	35 640	4,25	87 942	10,48	15 503	1,85	
06	994 807	929 017	93,39	65 790	6,61	57 272	5,76	165 029	16,59	40 620	4,08	102 454	10,30	17 847	1,79	
07	1 116 871	1 042 400	93,33	74 471	6,67	65 433	5,86	175 853	15,75	45 939	4,11	110 773	9,92	20 304	1,82	
08 //	1 154 572	1 091 957	94,58	62 615	5,42	71 806	6,22	184 010	15,94	48 208	4,18	112 758	9,77	21 520	1,86	
08 ///	1 187 988	1 115 909	93,93	72 080	6,07	73 495	6,19	189 703	15,97	50 368	4,24	114 273	9,62	22 047	1,86	
08 IV	1 218 488	1 143 674	93,86	74 813	6,14	76 344	6,27	193 615	15,89	51 056	4,19	114 703	9,41	22 681	1,86	
09 /	1 215 612	1 135 482	93,41	80 131	6,59	74 651	6,14	194 583	16,01	50 844	4,18	111 861	9,20	22 163	1,82	
09 //	1 227 677	1 143 891	93,18	83 786	6,82	77 416	6,31	200 173	16,31	51 998	4,24	112 983	9,20	22 555	1,84	
09 ///	1 204 205	1 124 221	93,36	79 984	6,64	77 648	6,45	197 828	16,43	52 576	4,37	113 285	9,41	22 281	1,85	
09 IV	1 219 886	1 142 013	93,62	77 873	6,38	78 640	6,45	202 565	16,61	53 872	4,42	113 446	9,30	22 520	1,85	
10 /	1 190 402	1 118 551	93,96	71 851	6,04	77 312	6,49	197 711	16,61	53 286	4,48	110 825	9,31	22 259	1,87	
10 //	1 208 415	1 139 067	94,26	69 348	5,74	79 486	6,58	207 531	17,17	54 750	4,53	113 614	9,40	23 217	1,92	
10 ///	1 207 284	1 134 056	93,93	73 229	6,07	78 734	6,52	200 635	16,62	54 940	4,55	112 918	9,35	23 388	1,94	
10 IV	1 223 496	1 148 253	93,85	75 243	6,15	78 799	6,44	206 317	16,86	55 470	4,53	113 766	9,30	23 879	1,95	
11 /	1 228 219	1 144 062	93,15	84 157	6,85	78 446	6,39	200 906	16,36	54 085	4,40	112 313	9,14	23 739	1,93	
11 //	1 231 057	1 156 767	93,97	74 290	6,03	78 115	6,35	202 089	16,42	55 199	4,48	111 282	9,04	23 952	1,95	
11 ///	1 192 710	1 125 504	94,37	67 206	5,63	76 180	6,39	196 940	16,51	53 642	4,50	108 875	9,13	23 639	1,98	
11 IV	1 175 472	1 109 002	94,35	66 470	5,65	74 850	6,37	194 333	16,53	53 224	4,53	106 593	9,07	23 611	2,01	

4. ENTIDADES DE CRÉDITO

B) Detalle del crédito y los depósitos de las entidades de crédito

4.31 Depósitos de Administraciones Públicas y otros sectores residentes en Entidades de depósito por Comunidades Autónomas

Millones de euros

	Cantabria		Rioja,La		Murcia, Región de		Comunitat Valenciana		Aragón		Castilla-La Mancha		Canarias		Navarra, Comunidad Foral de	
	Total	Porcentaje	Total	Porcentaje	Total	Porcentaje	Total	Porcentaje	Total	Porcentaje	Total	Porcentaje	Total	Porcentaje	Total	Porcentaje
	16	17	18	19	20	21	22	23	24	25	26	27	28	29	30	31
02	6 329	1,00	4 177	0,66	12 622	2,00	48 309	7,64	19 382	3,07	20 296	3,21	15 861	2,51	10 690	1,69
03	6 749	1,00	4 401	0,65	14 054	2,08	54 724	8,11	21 416	3,18	21 876	3,24	17 307	2,57	11 686	1,73
04	7 298	0,95	4 918	0,64	16 260	2,12	64 454	8,42	23 071	3,01	24 214	3,16	18 935	2,47	12 965	1,69
05	7 953	0,95	5 064	0,60	17 871	2,13	71 832	8,56	22 291	2,66	25 080	2,99	19 908	2,37	12 207	1,45
06	9 192	0,92	6 024	0,61	21 394	2,15	89 193	8,97	27 059	2,72	29 207	2,94	23 276	2,34	14 178	1,43
07	10 054	0,90	6 886	0,62	23 338	2,09	101 918	9,13	29 891	2,68	32 447	2,91	24 622	2,20	16 551	1,48
08 //	10 812	0,94	7 495	0,65	24 153	2,09	100 726	8,72	31 154	2,70	33 990	2,94	24 491	2,12	16 820	1,46
08 ///	11 282	0,95	7 648	0,64	24 788	2,09	103 144	8,68	32 373	2,73	34 833	2,93	24 823	2,09	16 681	1,40
08 IV	11 354	0,93	7 888	0,65	24 501	2,01	104 832	8,60	33 489	2,75	35 246	2,89	25 599	2,10	17 529	1,44
09 /	11 270	0,93	7 907	0,65	23 629	1,94	103 612	8,52	33 447	2,75	34 813	2,86	24 937	2,05	17 507	1,44
09 //	11 503	0,94	8 076	0,66	24 371	1,99	106 577	8,68	33 800	2,75	35 588	2,90	25 629	2,09	17 135	1,40
09 ///	11 731	0,97	8 204	0,68	24 266	2,02	104 379	8,67	34 138	2,83	35 760	2,97	25 409	2,11	17 164	1,43
09 IV	11 974	0,98	8 288	0,68	24 623	2,02	102 614	8,41	34 556	2,83	36 353	2,98	25 702	2,11	17 585	1,44
10 /	11 710	0,98	8 097	0,68	24 378	2,05	99 619	8,37	34 536	2,90	35 133	2,95	26 097	2,19	17 366	1,46
10 //	12 389	1,03	8 488	0,70	24 813	2,05	100 169	8,29	35 118	2,91	36 098	2,99	26 507	2,19	17 802	1,47
10 ///	12 240	1,01	8 527	0,71	24 932	2,07	103 919	8,61	35 320	2,93	36 276	3,00	26 128	2,16	18 116	1,50
10 IV	12 200	1,00	8 649	0,71	24 938	2,04	100 720	8,23	35 900	2,93	37 137	3,04	26 104	2,13	18 462	1,51
11 /	12 103	0,99	8 621	0,70	23 963	1,95	100 359	8,17	35 683	2,91	36 398	2,96	25 728	2,09	18 335	1,49
11 //	12 213	0,99	8 514	0,69	24 354	1,98	101 415	8,24	35 463	2,88	36 758	2,99	25 471	2,07	17 669	1,44
11 ///	12 198	1,02	8 283	0,69	24 908	2,09	98 641	8,27	34 743	2,91	35 723	3,00	24 867	2,08	17 566	1,47
11 IV	11 752	1,00	8 019	0,68	23 684	2,01	99 260	8,44	34 622	2,95	35 586	3,03	24 263	2,06	17 488	1,49

4. ENTIDADES DE CRÉDITO

B) Detalle del crédito y los depósitos de las entidades de crédito

4.31 Depósitos de Administraciones Públicas y otros sectores residentes en Entidades de depósito por Comunidades Autónomas

Millones de euros

	Extremadura		Balears, Illes		Madrid, Comunidad de		Castilla y León		Ciudades autónomas				Banca electrónica		Sin clasificar	
	Total	Porcentaje	Total	Porcentaje	Total	Porcentaje	Total	Porcentaje	Ceuta		Melilla		Total	Porcentaje	Total	Porcentaje
									Total	Porcentaje	Total	Porcentaje				
	32	33	34	35	36	37	38	39	40	41	42	43	44	45	46	47
02	10 348	1,64	11 952	1,89	172 919	27,36	40 426	6,40	566	0,09	535	0,08	3	0,00
03	11 129	1,65	12 578	1,87	165 117	24,48	43 043	6,38	551	0,08	556	0,08	11 789	1,75	7	0,00
04	11 982	1,57	14 250	1,86	189 178	24,72	46 329	6,05	579	0,08	596	0,08	15 052	1,97	27	0,00
05	12 464	1,49	14 686	1,75	235 869	28,11	45 395	5,41	621	0,07	583	0,07	18 178	2,17	3	0,00
06	14 355	1,44	16 897	1,70	288 798	29,03	50 944	5,12	730	0,07	718	0,07	19 620	1,97	-	-
07	15 993	1,43	18 132	1,62	339 649	30,41	56 789	5,08	782	0,07	768	0,07	20 751	1,86	-	-
08 //	16 277	1,41	18 515	1,60	349 735	30,29	58 931	5,10	844	0,07	801	0,07	21 525	1,86	-	-
08 ///	16 725	1,41	19 437	1,64	361 045	30,39	61 398	5,17	829	0,07	817	0,07	22 278	1,88	-	-
08 IV	17 344	1,42	19 148	1,57	376 681	30,91	63 406	5,20	867	0,07	813	0,07	21 393	1,76	-	-
09 /	16 792	1,38	18 938	1,56	382 127	31,43	61 730	5,08	842	0,07	799	0,07	23 160	1,91	-	-
09 //	17 249	1,41	19 582	1,60	374 881	30,54	62 817	5,12	860	0,07	816	0,07	23 669	1,93	-	-
09 ///	17 184	1,43	20 300	1,69	353 896	29,39	62 773	5,21	838	0,07	824	0,07	23 720	1,97	-	-
09 IV	17 646	1,45	20 343	1,67	359 192	29,44	64 157	5,26	858	0,07	826	0,07	24 126	1,98	-	-
10 /	17 132	1,44	19 915	1,67	346 224	29,08	62 479	5,25	848	0,07	820	0,07	24 655	2,07	-	-
10 //	17 410	1,44	20 286	1,68	340 722	28,20	63 206	5,23	863	0,07	842	0,07	25 103	2,08	-	-
10 ///	17 477	1,45	20 970	1,74	341 814	28,31	63 681	5,27	857	0,07	849	0,07	25 565	2,12	-	-
10 IV	18 069	1,48	21 138	1,73	348 669	28,50	65 538	5,36	879	0,07	865	0,07	25 997	2,12	-	-
11 /	17 809	1,45	20 366	1,66	363 844	29,62	67 244	5,47	876	0,07	863	0,07	26 538	2,16	-	-
11 //	17 782	1,44	20 114	1,63	363 869	29,56	68 520	5,57	890	0,07	881	0,07	26 510	2,15	-	-
11 ///	17 320	1,45	20 616	1,73	342 951	28,75	67 766	5,68	860	0,07	868	0,07	26 125	2,19	-	-
11 IV	17 303	1,47	19 629	1,67	337 774	28,74	64 819	5,51	855	0,07	856	0,07	26 952	2,29	-	-

Véanse notas al final del capítulo.

4. ENTIDADES DE CRÉDITO
B) Detalles del crédito y los depósitos
de las entidades de crédito

4.32 Pasivos de las entidades de crédito
frente a AAPP y frente a OSR, por instituciones

Millones de euros

	Pasivos frente a AAPP					Pasivos frente a otros sectores residentes				
	Total (a)	Depósitos			Dota- ciones	Entidades de crédito (c)	Entidades de depósito (b)	EFC	ICO	
		Entidades de crédito	Entidades de depósito (b)	EFC						ICO
	1=2+6	2=3+4+5	3	4	5	6	7=8+9+10	8	9	10
06	66 715	66 486	65 790	6	689	229	1 144 526	1 142 147	732	1 264
07	75 220	75 220	74 471	8	741	-	1 322 583	1 319 391	925	1 885
08	76 054	76 054	75 058	10	986	-	1 432 573	1 428 936	1 312	1 560
09	81 805	81 805	77 873	13	3 919	-	1 426 888	1 422 781	1 483	1 418
10	79 080	79 080	75 287	15	3 778	-	1 440 425	1 434 104	1 773	3 219
10 Oct	91 753	91 753	87 867	14	3 872	-	1 403 408	1 397 145	1 731	3 058
Nov	90 479	90 479	86 615	14	3 850	-	1 408 958	1 403 035	1 675	2 774
Dic	79 080	79 080	75 287	15	3 778	-	1 440 425	1 434 104	1 773	3 219
11 Ene	77 241	77 241	73 318	16	3 908	-	1 413 877	1 407 012	1 675	3 861
Feb	90 234	90 234	86 344	17	3 872	-	1 415 908	1 408 816	1 600	4 164
Mar	88 237	88 237	84 157	18	4 062	-	1 427 033	1 419 548	1 519	4 766
Abr	81 912	81 912	77 881	17	4 014	-	1 409 332	1 401 434	1 397	5 302
May	79 367	79 367	75 433	16	3 918	-	1 407 718	1 405 013	834	1 871
Jun	77 815	77 815	74 290	15	3 510	-	1 425 721	1 420 969	2 018	2 734
Jul	86 135	86 135	82 657	14	3 465	-	1 396 647	1 391 508	2 001	3 138
Ago	60 661	60 661	57 199	14	3 448	-	1 395 413	1 389 789	1 933	3 691
Sep	70 743	70 743	67 206	13	3 525	-	1 392 640	1 386 898	1 605	4 137
Oct	66 764	66 764	63 271	13	3 480	-	1 370 645	1 363 714	1 780	5 151
Nov	75 355	75 355	71 937	13	3 406	-	1 365 472	1 356 064	1 707	7 701
Dic	69 717	69 717	66 470	13	3 234	-	1 373 079	1 358 356	6 646	8 076
12 Ene	75 499	75 499	72 224	13	3 263	-	1 355 005	1 339 330	6 849	8 827
Feb P	75 520	75 520	71 911	13	3 595	-	1 357 265	1 341 780	6 700	8 785

Véanse notas al final del capítulo.

4. ENTIDADES DE CRÉDITO
C) Cuenta de resultados

Datos Enero - Diciembre de 2011

4.B Entidades de depósito
Resumen

Millones de euros y Porcentajes

Serie en cuadro y columna/ Time series in table and column	Resultados/Result			Ratios sobre balance medio/Ratios (proportion of average balance sheet)		
	Entidades depósito residentes/ Resident deposit-taking institutions	Sucursales españolas en el extranjero/ Spanish branches abroad	Entidades depósito residentes/ sucursales/ Resident deposit-taking institutions and branches	Entidades depósito residentes/ Resident deposit-taking institutions	Sucursales españolas en el extranjero/ Spanish branches abroad	Entidades depósito residentes/ sucursales/ Resident deposit-taking institutions and branches
Resultados del periodo hasta: IV-2011						Results for the period to: 2011-IV
Productos financieros	84 041	903	84 944	2,7	3,9	2,7
Costes financieros	54 496	135	54 631	1,8	0,6	1,8
Margen de intereses	29 545	767	30 312	1,0	3,4	1,0
Rendimientos de instrumentos de capital y otros productos y gastos	27 561	507	28 068	0,9	2,2	0,9
Margen bruto	57 106	1 274	58 380	1,9	5,6	1,9
Gastos de explotación	28 466	532	28 997	0,9	2,3	0,9
de los cuales: de personal	16 889	334	17 224	0,5	1,5	0,6
Dotaciones netas	1 576	1	1 577	0,1	0,0	0,1
Pérdida por deterioro de activos financieros	20 005	55	20 059	0,6	0,2	0,6
Resultado de la actividad de explotación	7 060	686	7 746	0,2	3,0	0,2
Pérdida por deterioro del resto de activos	10 002	8	10 010	0,3	0,0	0,3
Otros resultados	120	-1	119	0,0	-0,0	0,0
Beneficios antes de impuestos (contable hasta 1991)	-2 822	678	-2 144	-0,1	3,0	-0,1
Impuesto sobre sociedades	-2 928	157	-2 771	-0,1	0,7	-0,1
Dotaciones obligatorias a obras y fondos sociales	24	-	24	0,0	0,0	0,0
Beneficio contable (desde 1992)	82	521	603	0,0	2,3	0,0
PRO MEMORIA:						MEMORANDUM ITEM:
Total dotaciones fondos	40 597	238	40 835	1,3	1,0	1,3
Recursos generados	39 867	929	40 796	1,3	4,1	1,3
Balance ajustado medio	3 078 423	22 884	3 101 308	100,0	100,0	100,0

Data January - December 2011

4.B Summary
Deposit-taking institutions

EUR millions and %

4. CREDIT INSTITUTIONS
C) Profit and loss account

4. ENTIDADES DE CRÉDITO
C) Cuenta de resultados

4.36 Estructura de la cuenta de resultados
Entidades de depósito

Millones de euros

	Productos financieros (a)	Costes financieros (b)	Margen de intereses (c)	Rendimiento instrumentos cap. y otros ptos. y gastos (c)	Margen bruto	Gastos de explotación de personal	Dotaciones netas	Pérdida por deterioro de activos financieros	Resultado de la actividad de explotación	Pérdida por deterioro del resto de activos	Otros resultados	Beneficios antes impuestos (cont. hasta 1991)	Impuestos/societades	Dotaciones obras y fondos sociales	Beneficio contable (desde 1992)	
	1	2	3	4	5	6	7	8	9	10	11	12	13	14	15	16
06	77 609	50 582	27 028	26 656	53 683	25 473	15 572	2 956	5 969	19 285	160	4 651	23 776	4 575	78	19 124
07	113 600	81 458	32 141	32 978	65 119	28 074	17 087	1 446	8 029	27 569	1 233	2 983	29 319	4 118	89	25 112
08	141 654	106 496	35 158	31 224	66 382	29 508	17 901	3 405	15 245	18 225	948	3 112	20 389	1 903	65	18 421
09	103 089	60 054	43 035	24 517	67 552	29 400	17 742	1 351	19 551	17 249	7 494	4 611	14 367	1 365	45	12 956
10	77 091	42 799	34 292	29 021	63 313	29 431	17 643	3 963	16 719	13 200	5 290	1 927	9 837	134	30	9 673
10 I-IV	77 091	42 799	34 292	29 021	63 313	29 431	17 643	3 963	16 719	13 200	5 290	1 927	9 837	134	30	9 673
11 I-IV	84 041	54 496	29 545	27 561	57 106	28 466	16 889	1 576	20 005	7 060	10 002	120	-2 822	-2 928	24	82
08 I	33 507	24 885	8 622	7 972	16 594	7 274	4 449	119	2 177	7 024	61	231	7 193	1 256	22	5 915
II	34 832	25 992	8 840	9 009	17 849	7 258	4 402	649	3 516	6 425	157	575	6 843	608	22	6 212
III	36 891	28 120	8 772	6 915	15 686	7 373	4 490	129	3 811	4 374	131	670	4 913	589	20	4 305
IV	36 424	27 500	8 924	7 329	16 253	7 603	4 560	2 507	5 740	402	599	1 636	1 440	-550	0	1 989
09 I	31 417	20 721	10 696	5 042	15 738	7 259	4 424	267	3 710	4 502	443	1 723	5 781	797	18	4 967
II	27 219	15 788	11 432	7 100	18 531	7 183	4 339	52	6 020	5 277	814	475	4 938	700	17	4 221
III	23 143	12 566	10 577	5 669	16 246	7 272	4 413	283	4 641	4 050	692	1 776	5 134	784	15	4 335
IV	21 309	10 979	10 330	6 706	17 036	7 686	4 566	749	5 180	3 421	5 545	637	-1 487	-915	-5	-567
10 I	19 311	9 908	9 403	5 844	15 247	7 185	4 361	297	4 090	3 675	543	268	3 401	556	10	2 835
II	19 215	10 098	9 117	8 378	17 495	7 242	4 331	522	5 859	3 873	1 076	444	3 240	-73	8	3 305
III	19 027	10 874	8 154	6 599	14 753	7 297	4 371	236	4 333	2 888	962	284	2 210	364	6	1 839
IV	19 538	11 919	7 618	8 200	15 818	7 708	4 579	2 909	2 438	2 764	2 710	932	985	-714	6	1 693
11 I	19 767	12 449	7 318	6 302	13 620	7 026	4 187	152	3 075	3 368	677	236	2 927	218	8	2 700
II	20 817	13 540	7 276	8 035	15 311	7 454	4 467	551	5 212	2 093	888	236	1 441	-597	7	2 031
III	21 465	14 166	7 299	4 526	11 826	7 042	4 176	526	3 738	521	2 497	-64	-2 040	-916	6	-1 130
IV	21 993	14 341	7 652	8 697	16 349	6 944	4 059	347	7 980	1 078	5 940	-288	-5 150	-1 633	3	-3 520

Véanse notas al final del capítulo.

4. ENTIDADES DE CRÉDITO
C) Cuenta de resultados

4.37 Productos financieros
Entidades de depósito

Millones de euros

	Total <small>+10+11 1=2+3=4+9+</small>	En euros	En moneda extranjera	Productos de inversiones crediticias					Cartera de valores excepto renta variable (a)	Rectificaciones por operaciones de cobertura	Otros productos financieros
				Total	Sistema crediticio	Administraciones Públicas	Otros sectores residentes	Sectores no residentes			
	1	2	3	4	5	6	7	8	9	10	11
06	77 609	73 077	4 533	67 139	5 677	1 236	53 711	6 515	9 091	537	842
07	113 600	107 796	5 804	101 489	7 832	1 621	81 330	10 706	10 256	703	1 152
08	141 654	135 162	6 492	124 021	9 107	1 922	100 643	12 349	13 157	2 448	2 028
09	103 089	99 514	3 575	87 638	4 085	1 443	76 758	5 352	12 503	617	2 331
10	77 091	74 030	3 061	62 440	3 024	1 495	54 453	3 467	12 417	157	2 078
10 I-IV	77 091	74 030	3 061	62 440	3 024	1 495	54 453	3 467	12 417	157	2 078
11 I-IV	84 041	81 166	2 875	67 442	3 628	2 495	56 840	4 479	14 634	-27	1 991
08 I	33 507	32 192	1 315	29 589	2 046	446	23 942	3 154	3 009	581	328
II	34 832	33 577	1 255	30 450	2 229	477	24 779	2 964	3 176	665	540
III	36 891	34 551	2 340	32 113	2 475	500	25 807	3 331	3 516	732	530
IV	36 424	34 842	1 582	31 869	2 357	499	26 115	2 899	3 456	469	629
09 I	31 417	30 248	1 169	27 331	1 555	419	23 471	1 886	3 271	290	525
II	27 219	26 360	860	23 234	1 078	361	20 376	1 419	3 141	195	650
III	23 143	22 327	817	19 425	733	345	17 227	1 120	3 098	81	540
IV	21 309	20 580	730	17 648	719	319	15 683	927	2 994	51	617
10 I	19 311	18 553	758	15 838	669	321	14 026	822	2 940	44	489
II	19 215	18 426	789	15 477	740	345	13 578	814	3 083	64	591
III	19 027	18 248	779	15 390	773	392	13 347	878	3 134	19	484
IV	19 538	18 802	735	15 735	843	436	13 503	953	3 260	30	514
11 I	19 767	19 065	701	15 897	952	500	13 465	980	3 441	-38	468
II	20 817	20 134	682	16 691	1 000	585	13 999	1 108	3 607	-23	541
III	21 465	20 774	691	17 214	786	682	14 558	1 187	3 723	89	440
IV	21 993	21 193	800	17 641	890	728	14 818	1 204	3 863	-55	544

Véanse notas al final del capítulo.

4. ENTIDADES DE CRÉDITO
C) Cuenta de resultados

4.38 Costes financieros
Entidades de depósito

Millones de euros

	Total +10+11+12 1=2+3=4+9	En euros 2	En moneda extranjera 3	Gastos por intereses					Empréstitos, otros valores negociab. y financ. subordin. (a) 9	Rectificaciones por operaciones de cobertura 10	Otros costes financieros 11	Comisiones de producción 12
				Total 4	Sistema crediticio 5	Administraciones Públicas 6	Otros sectores residentes 7	Sectores no residentes 8				
06	50 582	44 348	6 233	40 732	5 578	1 446	20 968	12 740	12 110	-2 658	245	154
07	81 458	73 616	7 843	62 008	7 733	2 412	34 759	17 104	18 435	447	391	177
08	106 496	98 506	7 990	78 440	9 847	2 511	45 710	20 372	21 133	5 533	1 205	184
09	60 054	56 717	3 337	48 741	5 073	1 100	33 921	8 646	15 783	-5 321	724	127
10	42 799	40 733	2 066	35 998	4 149	963	25 710	5 176	15 020	-8 972	678	74
10 I-IV	42 799	40 733	2 066	35 998	4 149	963	25 710	5 176	15 020	-8 972	678	74
11 I-IV	54 496	52 635	1 861	43 254	5 243	1 269	30 011	6 730	16 836	-6 227	561	73
08 I	24 885	23 049	1 836	18 393	2 349	631	10 634	4 779	5 215	1 078	152	46
II	25 992	24 485	1 507	19 050	2 531	623	11 085	4 811	5 245	-1 321	330	46
III	28 120	25 517	2 603	20 559	2 246	638	12 019	5 656	5 543	1 540	432	45
IV	27 500	25 455	2 044	20 438	2 720	619	11 971	5 127	5 129	1 595	291	47
09 I	20 721	19 455	1 266	16 012	1 913	406	10 434	3 258	4 288	191	192	38
II	15 788	14 917	871	13 134	1 441	266	9 096	2 331	3 773	-1 357	205	33
III	12 566	11 976	590	10 630	810	213	7 877	1 730	3 879	-2 124	151	31
IV	10 979	10 369	610	8 966	909	215	6 514	1 327	3 842	-2 031	176	26
10 I	9 908	9 396	512	8 438	899	196	6 133	1 210	3 733	-2 417	133	21
II	10 098	9 573	525	8 449	1 043	215	6 031	1 159	3 745	-2 361	247	18
III	10 874	10 392	482	9 231	1 126	268	6 529	1 308	3 669	-2 205	160	19
IV	11 919	11 373	547	9 881	1 081	283	7 017	1 500	3 873	-1 989	138	17
11 I	12 449	11 980	469	10 211	1 206	280	7 241	1 485	4 026	-1 939	134	17
II	13 540	13 095	446	10 925	1 341	312	7 571	1 701	4 226	-1 792	165	16
III	14 166	13 712	454	11 024	1 259	327	7 735	1 703	4 246	-1 258	132	23
IV	14 341	13 848	493	11 094	1 437	351	7 465	1 842	4 338	-1 238	130	17

Véanse notas al final del capítulo.

4. ENTIDADES DE CRÉDITO
C) Cuenta de resultados

4.39 Detalle de los productos de la cartera de valores y de los costes de los valores emitidos

Millones de euros

	Productos de la cartera de valores							Coste financiero de empréstitos, otros valores negociables y financiaciones subordinadas						
	Total 1	Intereses de valores de renta fija de la cartera de inversión					Intereses cartera negoc. renta fija 7 (b)	Resultados cartera renta variable 8 (a)	Total 9	Pagarés y efectos 10	Empréstitos			De financ. subordinadas 14
		Total 2	Entidades cto residentes 3	Administraciones públicas 4	Otros sectores residentes 5	Sectores no residentes 6					Total 11	Intereses 12	Gastos 13	
06	18 444	9 091	1 834	3 106	1 309	2 843	...	9 353	12 110	1 812	7 629	2 669
07	21 506	10 256	2 321	3 119	1 879	2 937	...	11 250	18 435	3 577	11 155	3 703
08	25 192	13 157	2 905	3 441	3 708	3 103	...	12 034	21 133	4 431	12 130	4 572
09	20 305	12 503	2 637	4 222	3 057	2 587	...	7 802	15 783	1 479	10 395	3 909
10	24 438	12 417	2 406	4 947	2 906	2 158	...	12 021	15 020	503	10 573	3 944
10 I-IV	24 438	12 417	2 406	4 947	2 906	2 158	...	12 021	15 020	503	10 573	3 944
11 I-IV	27 688	14 634	2 788	6 517	3 187	2 143	...	13 054	16 836	565	11 634	4 636
08 III	6 592	3 516	772	900	990	854	...	3 076	5 543	1 204	3 168	1 171
IV	6 220	3 456	754	922	997	784	...	2 763	5 129	946	3 064	1 120
09 I	4 557	3 271	676	982	939	674	...	1 287	4 288	605	2 684	999
II	5 366	3 141	678	1 049	731	682	...	2 225	3 773	414	2 480	880
III	4 532	3 098	647	1 072	738	641	...	1 435	3 879	274	2 607	998
IV	5 850	2 994	636	1 119	649	590	...	2 856	3 842	186	2 623	1 033
10 I	4 379	2 940	616	1 103	648	572	...	1 439	3 733	130	2 610	994
II	6 268	3 083	612	1 212	695	563	...	3 185	3 745	134	2 632	979
III	5 587	3 134	567	1 263	782	522	...	2 452	3 669	116	2 568	985
IV	8 204	3 260	610	1 369	781	500	...	4 944	3 873	123	2 763	986
11 I	5 250	3 441	654	1 484	807	495	...	1 809	4 026	122	2 763	1 141
II	8 052	3 607	691	1 599	799	518	...	4 445	4 226	131	2 919	1 176
III	5 247	3 723	691	1 703	790	539	...	1 524	4 246	121	2 968	1 156
IV	9 139	3 863	751	1 730	791	591	...	5 276	4 338	191	2 984	1 163

Véanse notas al final del capítulo.

4. ENTIDADES DE CRÉDITO
C) Cuenta de resultados

4.40 Otros productos y gastos ordinarios
Entidades de depósito

Millones de euros

	Comisiones											Beneficio neto:		
	Neto +13 1=2+12+	Neto	De las que:				De las que:				Opera- ciones moneda extran- jera	Otras opera- ciones finan- cieras	Otros produc- tos de explota- ción neto	
			Comisio- nes per- cibidas	Por ser- vicios cobros y pagos	Por ser- vicios de va- lores	Por co- mercia- liza- ciones	Otras	Comi- siones pagadas	Comi- siones cedidas	Por opera- ciones con va- lores				Otras
2	3	4	5	6	7	8	9	10	11	12	13	14		
06	17 303	12 244	14 519	5 538	1 394	3 921	2 122	2 275	1 177	148	927	966	3 439	654
07	21 728	13 594	16 225	5 871	1 752	4 237	2 773	2 631	1 310	195	1 108	1 279	6 251	604
08	19 190	13 026	15 555	6 277	1 287	3 660	2 763	2 529	1 279	258	971	785	4 865	515
09	16 715	12 163	14 630	5 738	1 178	3 003	3 112	2 467	1 201	265	980	810	3 297	445
10	17 000	11 870	14 414	5 340	1 289	3 104	3 047	2 544	1 144	212	1 163	632	4 348	150
10 I-IV	17 000	11 870	14 414	5 340	1 289	3 104	3 047	2 544	1 144	212	1 163	632	4 348	150
11 I-IV	14 507	11 750	14 298	5 169	1 400	3 064	2 967	2 548	1 078	219	1 224	-96	3 033	-180
08 I	6 456	3 336	3 974	1 508	359	1 044	666	638	312	61	259	399	2 605	115
II	4 330	3 421	4 053	1 602	343	963	752	633	323	59	246	145	656	109
III	3 839	3 172	3 804	1 595	289	874	650	632	334	58	234	-83	687	63
IV	4 565	3 097	3 724	1 571	296	780	695	627	310	80	231	324	917	227
09 I	3 755	3 115	3 686	1 469	271	789	762	571	293	57	217	103	495	42
II	4 875	3 168	3 790	1 456	314	744	887	621	295	83	239	138	1 374	195
III	4 234	2 903	3 521	1 399	293	699	718	617	309	64	240	418	912	2
IV	3 850	2 977	3 633	1 415	300	771	746	657	305	62	285	151	516	207
10 I	4 404	2 974	3 555	1 305	306	832	713	580	268	50	256	61	1 248	120
II	5 193	2 996	3 619	1 359	316	767	773	623	278	58	282	115	2 058	24
III	4 147	2 900	3 542	1 339	263	738	796	641	302	47	286	396	868	-17
IV	3 256	2 999	3 698	1 338	403	767	765	699	297	57	339	60	174	23
11 I	4 493	2 951	3 541	1 247	329	773	765	590	257	63	264	390	1 045	107
II	3 591	3 070	3 725	1 308	379	777	845	655	263	57	328	149	434	-63
III	3 002	2 856	3 465	1 304	285	727	712	609	275	51	276	-675	925	-104
IV	3 421	2 873	3 568	1 311	406	787	644	695	283	48	357	39	629	-120

4. ENTIDADES DE CRÉDITO
C) Cuenta de resultados

4.41 Estructura de la cuenta de resultados
Entidades de depósito residentes y sucursales en el extranjero

Millones de euros

	Pro- ductos finan- carios	Costes finan- carios	Margen de in- tere- ses	Rendi- miento instru- mentos cap. y otros ptos.y gastos	Margen bruto	Gastos de explo- tación	Gastos del cual: de perso- nal	Dotaciones netas	Pérdida por dete- rioro de acti- vos finan- carios	Resul- tado de la acti- vidad de explo- tación	Pérdida por dete- rioro del resto de acti- vos	Otros resul- tados	Benefi- cios antes impues- tos (cont. hasta 1991)	Impues- tos s/ socie- dades	Dotaciones obras y fondos socia- les	Benefi- cio conta- ble (desde 1992)
	1	2	3	4	5	6	7	8	9	10	11	12	13	14	15	16
06	78 897	51 506	27 390	26 920	54 311	25 733	15 736	2 966	6 022	19 590	160	4 651	24 081	4 649	78	19 354
07	114 965	82 378	32 587	33 190	65 776	28 381	17 269	1 397	8 127	27 871	1 233	2 987	29 625	4 195	89	25 341
08	143 003	107 164	35 839	31 644	67 483	29 884	18 133	3 405	15 377	18 817	949	3 100	20 967	2 093	65	18 809
09	104 319	60 405	43 914	24 968	68 882	29 759	17 964	1 354	19 622	18 147	7 496	4 607	15 258	1 579	45	13 634
10	77 979	42 928	35 051	29 550	64 601	29 847	17 911	3 965	16 834	13 954	5 292	1 923	10 585	275	30	10 280
10 I-IV	77 979	42 928	35 051	29 550	64 601	29 847	17 911	3 965	16 834	13 954	5 292	1 923	10 585	275	30	10 280
11 I-IV	84 944	54 631	30 312	28 068	58 380	28 997	17 224	1 577	20 059	7 746	10 010	119	-2 144	-2 771	24	603
08 I	33 861	25 102	8 760	8 058	16 818	7 359	4 504	119	2 180	7 160	61	231	7 329	1 288	22	6 019
II	35 144	26 160	8 984	9 140	18 124	7 348	4 456	649	3 532	6 595	157	576	7 013	654	22	6 337
III	37 278	28 319	8 958	6 986	15 945	7 468	4 548	129	3 851	4 498	131	667	5 034	635	20	4 380
IV	36 720	27 583	9 137	7 459	16 596	7 709	4 624	2 509	5 814	565	600	1 626	1 590	-484	0	2 073
09 I	31 748	20 817	10 931	5 160	16 091	7 350	4 480	270	3 740	4 731	443	1 722	6 010	845	18	5 146
II	27 603	15 958	11 645	7 220	18 865	7 267	4 392	53	6 045	5 499	814	471	5 157	766	17	4 373
III	23 409	12 610	10 799	5 754	16 553	7 359	4 466	283	4 690	4 220	692	1 775	5 303	833	15	4 455
IV	21 559	11 020	10 539	6 835	17 374	7 782	4 627	748	5 146	3 697	5 547	639	-1 211	-866	-5	-340
10 I	19 542	9 947	9 595	5 971	15 566	7 283	4 428	297	4 082	3 905	543	268	3 630	613	10	3 007
II	19 500	10 144	9 356	8 515	17 870	7 352	4 404	520	5 885	4 114	1 076	443	3 482	-10	8	3 484
III	19 205	10 899	8 306	6 720	15 026	7 390	4 429	236	4 315	3 086	962	283	2 406	405	6	1 995
IV	19 733	11 938	7 795	8 343	16 138	7 822	4 650	2 912	2 553	2 850	2 712	929	1 067	-733	6	1 795
11 I	19 984	12 483	7 501	6 426	13 927	7 136	4 259	151	3 095	3 545	678	237	3 104	251	8	2 845
II	21 022	13 566	7 457	8 171	15 627	7 569	4 541	552	5 171	2 335	883	238	1 690	-561	7	2 244
III	21 707	14 202	7 506	4 671	12 176	7 187	4 273	527	3 767	695	2 508	-59	-1 872	-867	6	-1 010
IV	22 230	14 381	7 849	8 801	16 650	7 105	4 151	347	8 027	1 171	5 941	-297	-5 067	-1 594	3	-3 476

Véanse notas al final del capítulo.

4. ENTIDADES DE CRÉDITO
D) Cuadros complementarios

4.45 Entidades de crédito
Número de entidades

	Número de entidades							
	Total (a) (b)	Entidades de depósito			EFC/ECAOL			Crédito oficial
		Total	Entidades españolas	Sucursales extranjeras	Total	Estable- cimientos financieros de crédito (EFC)	ECAOL	
1=2+5+8	2=3+4	3	4	5=6+7	6	7	8	
98	404	300	247	53	103	103	-	1
99	387	290	237	53	96	96	-	1
00	368	281	229	52	86	86	-	1
01	367	281	225	56	85	85	-	1
02	359	275	216	59	83	83	-	1
03	348	269	211	58	78	78	-	1
04	346	266	205	61	79	79	-	1
05	348	269	204	65	78	78	-	1
06	352	272	202	70	79	79	-	1
07	357	280	201	79	76	76	-	1
08	362	286	198	88	75	75	-	1
09	352	280	192	88	70	70	-	1
10 /	348	281	193	88	65	65	-	1
//	344	280	192	88	62	62	-	1
///	338	276	188	88	60	60	-	1
IV	337	276	188	88	59	59	-	1
11 /	334	273	185	88	59	59	-	1
//	336	276	188	88	59	59	-	1
///	340	280	192	88	59	59	-	1
IV	340	280	194	86	59	59	-	1

Véanse notas al final del capítulo.

4. ENTIDADES DE CRÉDITO
D) Cuadros complementarios

4.46 Entidades de crédito
Número de empleados

	Número de empleados					
	Total	Entidades de depósito	Total	ECAOL/EFC		Crédito oficial
				Establecimientos financieros de crédito	ECAOL	
1=2+3+6	2	3=4+5	4	5	6	
91	...	255 989	2 611	
92	261 839	253 197	6 359	...	2 283	
93	254 265	246 780	5 240	...	2 245	
94	251 078	246 127	4 712	...	239	
95	249 023	244 908	3 847	...	268	
96	246 800	242 221	4 306	4 276	273	
97	247 361	242 155	4 936	4 936	270	
98	247 685	242 268	5 154	5 154	263	
99	244 513	239 020	5 229	5 229	264	
00	243 743	238 587	4 889	4 889	267	
01	245 228	239 895	5 062	5 062	271	
02	243 677	238 199	5 210	5 210	268	
03	245 157	239 103	5 759	5 759	295	
04	247 471	241 164	6 016	6 016	291	
05	254 411	247 765	6 356	6 356	290	
06	263 682	256 585	6 803	6 803	294	
07	277 311	269 920	7 113	7 113	278	
08	278 301	270 855	7 150	7 150	296	
09	269 475	263 093	6 075	6 075	307	
10	263 715	257 578	5 815	5 815	322	

Véanse notas al final del capítulo.

4. ENTIDADES DE CRÉDITO
D) Cuadros complementarios

4.47 Número de oficinas operativas y de representación de las entidades de crédito residentes y del Banco de España (a)

Número de oficinas

1	Banco de España	Entidades de crédito						Oficinas de representación		
		Total	Oficinas en España				Oficinas en el extranjero	8	En el extranjero de entidades residentes	9
			Total	Entidades de depósito	Otras EC					
					Crédito oficial	EFC				
2=3+7	3=4+5+6	4	5	6	7					
03	43	39 830	39 750	39 405	1	344	80	121	57	
04	33	40 688	40 603	40 230	1	372	85	115	56	
05	23	42 071	41 979	41 599	1	379	92	121	53	
06	23	43 788	43 691	43 286	1	404	97	129	54	
07	23	45 596	45 500	45 086	1	413	96	135	57	
08	23	46 167	46 065	45 662	1	402	102	129	55	
09 //	23	45 240	45 137	44 759	1	377	103	125	52	
///	23	44 831	44 728	44 362	1	365	103	120	53	
IV	23	44 532	44 431	44 085	1	345	101	120	55	
10 /	23	44 238	44 135	43 818	1	316	103	117	56	
//	23	44 047	43 944	43 637	1	306	103	118	55	
///	23	43 830	43 727	43 453	1	273	103	94	54	
IV	23	43 267	43 164	42 894	1	269	103	102	54	
11 /	23	42 263	42 159	41 890	1	268	104	99	53	
//	16	41 497	41 395	41 126	1	268	102	98	53	
///	16	40 759	40 657	40 390	1	266	102	99	54	
IV	16	40 202	40 103	39 843	1	259	99	93	55	

Véanse notas al final del capítulo.

4. ENTIDADES DE CRÉDITO
D) Cuadros complementarios

4.48 Entidades de crédito
Número de oficinas por
Comunidades Autónomas

Datos referidos a Diciembre de 2011

Número de oficinas

	Banco de España	Entidades de Crédito/ Credit Institutions			
		Oficinas en España/ Branches in Spain	Entidades de depósito/ Deposit-taking institutions	Otras entidades de crédito/ Other credit institutions	
	1	2=3+4	3	4	
País Vasco	1	1 890	1 877	13	País Vasco
Cataluña	1	6 717	6 679	38	Cataluña
Galicia	1	2 151	2 136	15	Galicia
Andalucía	2	6 177	6 132	45	Andalucía
Asturias, Principado de	1	903	897	6	Asturias, Principado de
Cantabria	-	486	482	4	Cantabria
Rioja, La	-	447	446	1	Rioja, La
Murcia, Región de	1	1 171	1 164	7	Murcia, Región de
Comunitat Valenciana	2	4 376	4 354	22	Comunitat Valenciana
Aragón	1	1 618	1 609	9	Aragón
Castilla-La Mancha	-	1 855	1 847	8	Castilla-La Mancha
Canarias	2	1 300	1 284	16	Canarias
Navarra, Comunidad Foral de	-	678	676	2	Navarra, Comunidad Foral de
Extremadura	1	1 149	1 143	6	Extremadura
Balears, Illes	1	1 151	1 146	5	Balears, Illes
Madrid, Comunidad de	1	5 215	5 163	52	Madrid, Comunidad de
Castilla y León	1	2 776	2 765	11	Castilla y León
Ceuta y Melilla	-	43	43	-	Ceuta and Melilla
TOTAL EN ESPAÑA	16	40 103	39 843	260	TOTAL IN SPAIN

December 2011 Data

4.48 Credit Institutions
Number of branches by
Regional (autonomous) governments

Number of branches
4. CREDIT INSTITUTIONS
D) Supplementary tables

4. ENTIDADES DE CRÉDITO
D) Cuadros complementarios

4.49 Entidades de crédito
Número de oficinas por provincias

Datos referidos a Diciembre de 2011

Número de oficinas

	Banco de España	Entidades de Crédito/ Credit Institutions			
		Oficinas en España/ Branches in Spain	Entidades de depósito/ Deposit-taking institutions	Otras entidades de crédito/ Other credit institutions	
	1	2=3+4	3	4	
Álava	-	322	321		1 Álava
Albacete	-	315	314		1 Albacete
Alacant	1	1 457	1 448		9 Alacant
Almería	-	616	613		3 Almería
Asturias	1	903	897		6 Asturias
Ávila	-	191	191		- Ávila
Badajoz	1	723	719		4 Badajoz
Balears, Illes	1	1 151	1 146		5 Balears, Illes
Barcelona	1	4 831	4 800		31 Barcelona
(capital)	1	1 778	1 756		22 (capital)
Burgos	-	463	462		1 Burgos
Cáceres	-	426	424		2 Cáceres
Cádiz	-	697	689		8 Cádiz
Cantabria	-	486	482		4 Cantabria
Castelló	-	592	589		3 Castelló
Ciudad Real	-	446	443		3 Ciudad Real
Córdoba	-	622	615		7 Córdoba
Coruña, La	1	869	860		9 Coruña, La
Cuenca	-	234	234		- Cuenca
Girona	-	670	666		4 Girona
Granada	-	727	721		6 Granada
Guadalajara	-	247	246		1 Guadalajara
Gipuzkoa	-	582	579		3 Gipuzkoa
Huelva	-	403	400		3 Huelva
Huesca	-	326	325		1 Huesca
Jaén	-	587	584		3 Jaén
León	-	497	495		2 León
Lleida	-	519	518		1 Lleida
Lugo	-	303	303		- Lugo
Madrid	1	5 215	5 163		52 Madrid
(capital)	1	2 893	2 861		32 (capital)
Málaga	1	1 199	1 192		7 Málaga
Murcia	1	1 171	1 164		7 Murcia
Navarra	-	678	676		2 Navarra
Ourense	-	281	281		- Ourense
Palencia	-	186	185		1 Palencia
Palmas, Las	1	654	645		9 Palmas, Las
Pontevedra	-	698	692		6 Pontevedra
Rioja, La	-	447	446		1 Rioja, La
Salamanca	-	365	364		1 Salamanca
Tenerife	1	646	639		7 Tenerife
Segovia	-	182	181		1 Segovia
Sevilla	1	1 326	1 318		8 Sevilla
Soria	-	134	134		- Soria
Tarragona	-	697	695		2 Tarragona
Teruel	-	232	232		- Teruel
Toledo	-	613	610		3 Toledo
València	1	2 327	2 317		10 València
Valladolid	1	532	527		5 Valladolid
Bizkaia	1	986	977		9 Bizkaia
Zamora	-	226	226		- Zamora
Zaragoza	1	1 060	1 052		8 Zaragoza
Ceuta y Melilla	-	43	43		- Ceuta and Melilla
TOTAL NACIONAL	16	40 103	39 843	260	NATIONAL TOTAL
Extranjero	-	99	83	16	Foreign branches
TOTAL	16	40 202	39 926	276	TOTAL

December 2011 Data

4.49 Credit institutions
Number of branches by provinces

Number of branches

4. CREDIT INSTITUTIONS
D) Supplementary tables

4. ENTIDADES DE CRÉDITO (Información obtenida de los estados de supervisión)
E) Balances de los componentes de entidades de crédito

4.51 Entidades de depósito. Activo

Millones de euros

	Total 1=2a11	Créditos			Valores distintos de acciones y participaciones		Acciones y participaciones		Activos no sectorizados		Promemoria Del cual		
		Residentes en España			Resto del mundo 5	Residentes en España (b) 6	Resto del mundo (b) 7	Residentes en España (b) 8	Resto del mundo 9	Efectivo 10	Otros (c) 11	Dudosos 12	Morosos (d) 13
		EC 3	AAPP 4	OSR (a) 5									
		2	3	4	5	6	7	8	9	10	11	12	13
06	2 420 500	202 129	37 981	1 445 298	203 376	134 571	85 055	103 492	48 184	8 352	152 061	9 773	7 721
07	2 836 830	229 824	38 755	1 691 933	248 361	176 057	80 882	101 608	81 781	8 542	179 088	14 949	12 316
08	3 096 256	239 047	47 688	1 795 109	247 392	232 077	82 291	91 990	79 669	9 007	271 987	61 692	48 534
09	3 122 834	215 657	61 228	1 776 533	231 046	311 923	93 537	99 199	84 620	8 517	240 573	91 954	74 765
10	3 119 257	188 442	74 492	1 782 291	223 179	313 916	63 886	102 878	77 311	7 883	284 980	106 573	82 687
10 Oct	3 140 670	199 494	74 794	1 764 959	228 593	310 422	69 033	101 811	76 647	7 121	307 795	102 694	...
Nov	3 124 745	185 902	73 159	1 778 937	219 968	310 704	69 225	99 001	76 837	7 244	303 768	103 951	...
Dic	3 119 257	188 442	74 492	1 782 291	223 179	313 916	63 886	102 878	77 311	7 883	284 980	106 573	82 687
11 Ene	3 094 979	180 515	75 061	1 765 726	236 483	312 107	62 409	103 933	77 086	7 124	274 536	110 182	...
Feb	3 090 967	187 940	77 387	1 756 176	235 375	314 578	63 437	103 551	76 616	6 847	269 058	111 950	...
Mar	3 099 475	188 282	79 518	1 763 282	228 975	315 801	66 730	105 169	80 634	6 942	264 141	110 652	88 431
Abr	3 095 493	187 082	80 013	1 752 789	223 230	311 953	63 936	111 815	84 950	7 335	272 391	114 433	...
May	3 146 596	197 200	78 883	1 751 695	238 297	317 265	63 713	130 891	84 989	6 936	276 727	116 690	...
Jun	3 189 212	205 952	82 886	1 758 573	228 983	318 801	63 354	155 125	88 908	7 304	279 326	121 100	94 604
Jul	3 188 947	207 255	83 486	1 738 553	223 911	316 754	62 381	155 671	89 490	7 271	304 175	124 384	...
Ago	3 186 789	203 365	82 511	1 728 171	223 883	309 909	61 704	155 047	88 802	7 165	326 232	127 493	...
Sep	3 205 627	187 480	83 513	1 728 701	225 478	306 687	60 299	162 730	88 612	6 863	355 263	127 969	105 162
Oct	3 192 371	191 810	82 826	1 718 755	224 467	305 164	60 341	165 391	88 718	7 082	347 816	131 878	...
Nov	3 187 031	181 884	82 618	1 722 588	222 919	306 468	58 621	161 321	89 049	7 018	354 546	134 099	...
Dic	3 253 824	199 173	82 996	1 715 031	226 960	338 961	58 346	163 193	90 131	7 486	371 548	135 624	106 671
12 Ene	3 275 346	193 881	84 411	1 699 010	222 729	366 195	60 755	170 042	91 272	7 072	379 978	140 201	...
Feb	P 3 290 597	191 450	84 456	1 695 380	231 711	379 149	65 334	169 510	91 420	6 803	375 383	144 145	...

Veáanse notas al final del capítulo

4. ENTIDADES DE CRÉDITO (Información obtenida de los estados de supervisión)
E) Balances de los componentes de entidades de crédito

4.52 Entidades de depósito. Pasivo

Millones de euros

	Total 1=3a10	Depósitos				Pasivos no sectorizados				
		Total 2=3a6	Residentes en España			Resto del mundo 6	Valores distintos de acciones y particip. 7	Capital y reservas (b) 8	Pasivos de Obra Benéfico-Social (c) 9	Periodificación y otros pasivos (c) 10
			EC 3	AAPP 4	OSR (a) 5					
		2=3a6	3	4	5	6	7	8	9	10
06	2 420 500	1 763 158	185 960	65 790	1 142 147	369 261	327 716	174 187	2 529	152 909
07	2 836 830	2 046 685	222 760	74 471	1 319 391	430 062	395 916	199 177	2 994	192 058
08	3 096 256	2 262 196	265 744	75 058	1 428 936	492 458	355 875	232 758	3 136	242 290
09	3 122 834	2 267 891	270 897	77 873	1 422 781	496 339	390 791	259 750	3 314	201 088
10	3 119 257	2 244 624	236 123	75 287	1 434 104	499 111	377 455	269 888	3 217	224 072
10 Oct	3 140 671	2 238 595	256 879	87 867	1 397 145	496 704	375 651	273 310	3 618	249 497
Nov	3 124 746	2 230 352	244 350	86 615	1 403 035	496 352	377 310	272 080	3 487	241 517
Dic	3 119 257	2 244 624	236 123	75 287	1 434 104	499 111	377 455	269 888	3 217	224 072
11 Ene	3 094 979	2 215 130	223 047	73 318	1 407 012	511 753	374 801	269 333	3 151	232 564
Feb	3 090 967	2 219 120	228 773	86 344	1 408 816	495 187	380 688	270 810	3 079	217 271
Mar	3 099 476	2 233 297	226 193	84 157	1 419 548	503 400	383 061	268 142	3 186	211 790
Abr	3 095 493	2 228 634	240 534	77 881	1 401 434	508 785	381 039	268 222	3 621	213 976
May	3 146 596	2 257 164	248 416	75 433	1 405 013	528 303	379 233	293 631	3 602	212 966
Jun	3 189 212	2 281 431	249 204	74 290	1 420 969	536 967	373 708	313 731	3 566	216 776
Jul	3 188 947	2 260 785	257 302	82 657	1 391 508	529 318	368 488	322 754	3 459	233 461
Ago	3 186 790	2 237 112	266 285	57 199	1 389 789	523 838	365 969	330 058	3 403	250 248
Sep	3 205 627	2 231 746	257 324	67 206	1 386 898	520 319	359 957	337 141	3 329	273 454
Oct	3 192 371	2 216 931	281 045	63 271	1 363 714	508 901	363 011	340 675	3 274	268 480
Nov	3 187 032	2 213 690	287 421	71 937	1 356 064	498 268	363 935	337 213	3 171	269 022
Dic	3 253 824	2 245 314	340 062	66 470	1 358 356	480 425	368 620	354 361	3 040	282 490
12 Ene	3 275 346	2 232 964	343 610	72 224	1 339 330	477 801	373 433	365 701	2 999	300 249
Feb	P 3 290 598	2 268 548	390 612	71 911	1 341 780	464 246	369 561	365 733	2 896	283 860

Veáanse notas al final del capítulo

4. ENTIDADES DE CRÉDITO (Información obtenida de los estados de supervisión)
E) Balances de los componentes de entidades de crédito

4.53 Entidades de depósito. Crédito. Otros sectores residentes

Millones de euros

	Total (a) 12+13 +10+11+ 1=4+5+7	Del cual:		Crédito comercial 4	Del cual:		Otros deudores a plazo			Deudores a la vista 10	Arrendamiento financiero 11	Dudosos (c) 12	Crédito asumido por el Estado 13
		A tipo variable 2	En moneda extranjera 3		Deudores con garant. real 5	Con garant. hipotecaria 6	Total 7	Del cual:					
								Adquis. tempor. activos 8	Activos financ. híbridos (b) 9				
06	1 445 298	1 010 706	10 928	72 935	916 260	877 466	388 587	3 524	14	30 433	27 983	9 101	-
07	1 691 933	1 189 851	15 253	77 8271	059 3141	010 114	470 304	6 537	-	36 691	33 621	14 176	-
08	1 795 109	1 236 992	23 624	61 2231	098 0801	054 007	498 109	16 070	5	45 166	33 440	59 090	-
09	1 776 533	1 249 050	16 939	49 1751	105 1111	064 803	466 092	23 364	13	37 433	30 481	88 240	-
10	1 782 291	1 256 445	19 138	48 3541	090 2241	049 149	480 623	39 219	14	34 709	25 861	102 520	-
10 Oct	1 764 959	1 257 775	18 634	45 6981	094 9111	054 253	464 972	20 531	14	34 126	26 443	98 809	-
Nov	1 778 937	1 260 766	19 644	44 5281	093 8961	053 420	473 055	27 242	14	41 314	26 229	99 915	-
Dic	1 782 291	1 256 445	19 138	48 3541	090 2241	049 149	480 623	39 219	14	34 709	25 861	102 520	-
11 Ene	1 765 726	1 252 130	18 441	44 6301	084 6761	043 995	467 291	28 554	14	37 505	25 490	106 134	-
Feb	1 756 176	1 251 709	18 077	43 2451	079 2461	038 152	464 334	28 458	14	36 208	25 170	107 973	-
Mar	1 763 282	1 242 509	17 383	44 3071	075 9091	034 811	474 763	41 220	14	36 511	24 856	106 937	-
Abr	1 752 789	1 244 838	16 183	44 7321	069 6861	029 444	466 843	33 082	32	36 115	24 573	110 839	-
May	1 751 695	1 249 620	16 805	42 0001	064 9661	025 011	470 627	38 249	14	36 758	24 257	113 086	-
Jun	1 758 573	1 242 021	17 129	43 1811	057 1861	018 014	472 261	46 496	13	44 699	23 856	117 389	-
Jul	1 738 553	1 188 720	17 345	44 9131	053 1331	013 787	458 839	32 720	13	37 593	23 688	120 386	-
Ago	1 728 171	1 230 931	17 568	41 5211	046 2661	007 492	459 693	38 336	13	33 802	23 308	123 581	-
Sep	1 728 701	1 234 717	18 533	41 8941	043 4261	004 963	461 746	42 325	13	34 762	23 004	123 870	-
Oct	1 718 755	1 200 909	17 674	41 1581	035 419	996 948	455 757	36 185	12	36 027	22 653	127 742	-
Nov	1 722 588	1 255 228	17 946	41 3311	031 093	992 132	457 437	38 013	11	40 425	22 317	129 985	-
Dic	1 715 031	1 247 519	18 556	44 4401	021 554	984 901	457 400	43 849	10	38 339	21 715	131 582	-
12 Ene	1 699 010	1 245 879	17 995	40 4731	011 985	975 275	450 438	38 204	9	39 023	21 221	135 870	-
Feb	P 1 695 380	1 240 208	17 228	38 9971	005 498	968 586	452 830	43 832	6	37 586	20 788	139 681	-

4. ENTIDADES DE CRÉDITO (Información obtenida de los estados de supervisión)
E) Balances de los componentes de entidades de crédito

4.54 Entidades de depósito. Activo. Valores.

Millones de euros

	Valores distintos de acciones y participaciones										Acciones y participaciones				
	Total 1=2+8	Residentes en España						Resto del mundo			Total +15 11=12+	Residentes en España			RM 15
		Total 2=3+4+7	EC 3	AAPP			OSR 7	Neto 8=9-10	Total 9	Posic. cortas (a) 10		Total 12=13+14	EC 13	OSR 14	
				Neto 4=5-6	Total 5	Posic. cortas (a) 6									
06	219 626	134 571	24 906	70 477	76 439	5 962	39 188	85 055	87 146	2 091	151 676	103 492	16 255	87 237	48 184
07	256 939	176 057	37 154	76 499	79 423	2 924	62 404	80 882	83 250	2 369	183 389	101 608	16 015	85 593	81 781
08	314 368	232 077	41 973	96 572	100 187	3 615	93 532	82 291	83 737	1 447	171 659	91 990	13 659	78 332	79 669
09	405 461	311 923	60 033	148 722	154 413	5 691	103 168	93 537	96 129	2 591	183 819	99 199	13 409	85 790	84 620
10	377 801	313 916	58 861	156 326	164 349	8 023	98 728	63 886	70 498	6 612	180 189	102 878	14 944	87 934	77 311
10 Oct	379 456	310 422	58 848	154 108	161 461	7 353	97 466	69 033	77 460	8 427	178 458	101 811	14 962	86 849	76 647
Nov	379 930	310 704	60 286	155 735	163 426	7 691	94 684	69 225	76 678	7 453	175 838	99 001	14 840	84 161	76 837
Dic	377 801	313 916	58 861	156 326	164 349	8 023	98 728	63 886	70 498	6 612	180 189	102 878	14 944	87 934	77 311
11 Ene	374 516	312 107	60 176	154 518	163 158	8 640	97 412	62 409	69 898	7 489	181 019	103 933	16 569	87 364	77 086
Feb	378 016	314 578	60 490	157 768	166 039	8 272	96 320	63 437	70 101	6 663	180 167	103 551	16 616	86 936	76 616
Mar	382 531	315 801	60 462	162 062	169 568	7 506	93 277	66 730	71 797	5 067	185 803	105 169	15 859	89 309	80 634
Abr	375 889	311 953	61 125	160 493	168 490	7 997	90 335	63 936	70 587	6 651	196 765	111 815	18 919	92 896	84 950
May	380 978	317 265	62 211	164 387	172 064	7 677	90 667	63 713	70 522	6 810	215 880	130 891	40 442	90 449	84 989
Jun	382 155	318 801	58 610	172 999	180 670	7 672	87 192	63 354	70 400	7 045	244 032	155 125	48 124	107 001	88 908
Jul	379 135	316 754	58 331	168 596	177 243	8 647	89 827	62 381	69 096	6 715	245 161	155 671	53 187	102 483	89 490
Ago	371 613	309 909	55 848	162 919	171 967	9 048	91 142	61 704	69 038	7 334	243 849	155 047	55 307	99 741	88 802
Sep	366 986	306 687	55 285	160 322	169 109	8 787	91 080	60 299	67 299	7 000	251 342	162 730	58 226	104 503	88 612
Oct	365 505	305 164	55 175	158 952	165 771	6 819	91 037	60 341	67 239	6 898	254 109	165 391	59 180	106 211	88 718
Nov	365 089	306 468	54 285	159 465	167 282	7 817	92 718	58 621	65 495	6 874	250 370	161 321	58 309	103 012	89 049
Dic	397 307	338 961	62 369	186 628	194 454	7 826	89 965	58 346	64 105	5 759	253 324	163 193	60 784	102 409	90 131
12 Ene	426 951	366 195	68 997	207 645	216 220	8 575	89 553	60 755	67 173	6 418	261 314	170 042	66 380	103 661	91 272
Feb	P 444 483	379 149	69 441	220 690	228 906	8 216	89 018	65 334	72 430	7 096	260 931	169 510	67 290	102 220	91 420

4. ENTIDADES DE CRÉDITO (Información obtenida de los estados de supervisión)

E) Balances de los componentes de entidades de crédito

4.55 Entidades de depósito. Pasivo. Otros sectores residentes.

Millones de euros

	Del cual:		Depósitos a la vista, de ahorro y a plazo					Pasivos por transferencias de activos (b)	Pasivos financieros híbridos (c)	Cesión temporal de activos	Depósitos subordinados (d)	Otros pasivos	Promemoria: Depósitos distribuidos por provincias (e)
	Total (a)	En moneda extranjera	En euros				En moneda extranjera						
			Total	A la vista	De ahorro	A plazo							
+12 9+10+11 1=3+7+8+	2	3=4 a 6	4	5	6	7	8	9	10	11	12	13	
06	1 142 147	32 717	883 033	261 885	186 408	434 740	29 207	96 179	23 519	83 851	26 358	...	929 017
07	1 319 391	43 844	1 008 048	258 549	179 395	570 105	35 644	116 575	29 196	85 626	44 302	...	1 042 400
08	1 428 936	36 740	1 51 097	244 724	179 777	726 595	29 318	90 996	27 463	84 976	45 086	...	1 143 674
09	1 422 781	33 064	1 87 763	261 509	207 791	718 463	22 015	66 933	24 095	69 388	52 587	...	1 142 013
10	1 434 104	30 737	1 211 843	258 755	211 287	741 800	19 383	54 285	25 664	71 137	51 793	...	1 148 253
10 Oct	1 397 145	31 449	1 193 542	249 570	207 170	736 802	20 381	53 287	26 619	52 009	51 307
Nov	1 403 035	33 447	1 191 719	249 473	206 240	736 006	21 783	52 613	25 701	59 369	51 849
Dic	1 434 104	30 737	1 211 843	258 755	211 287	741 800	19 383	54 285	25 664	71 137	51 793	...	1 148 253
11 Ene	1 407 012	29 304	1 197 581	251 250	208 654	737 676	18 095	53 617	25 371	60 761	51 587
Feb	1 408 815	30 785	1 201 685	255 543	207 439	738 703	19 590	52 248	25 060	58 679	51 553
Mar	1 419 548	30 227	1 207 186	258 826	210 480	737 880	19 686	51 571	24 112	67 092	49 901	...	1 144 062
Abr	1 401 434	29 956	1 195 820	258 100	210 774	726 946	19 702	51 283	25 437	59 582	49 610
May	1 405 013	30 287	1 199 381	255 627	210 309	733 446	19 958	49 488	26 016	60 826	49 343
Jun	1 420 969	29 961	1 207 087	268 538	208 284	730 266	20 491	48 657	26 420	69 935	48 379	...	1 156 767
Jul	1 391 508	27 178	1 191 563	263 242	205 852	722 469	17 489	49 742	27 361	56 744	48 608
Ago	1 389 789	27 878	1 188 188	259 596	202 760	725 833	18 356	49 772	27 082	57 942	48 449
Sep	1 386 898	28 366	1 181 046	258 270	199 648	723 128	18 403	49 802	27 376	60 891	49 379	...	1 125 504
Oct	1 363 714	25 996	1 166 274	254 130	197 144	714 999	16 261	50 263	27 077	55 587	48 253
Nov	1 356 064	26 918	1 161 601	256 927	198 708	705 966	16 882	48 200	27 012	53 834	48 535
Dic	1 358 356	28 062	1 162 269	262 173	202 949	697 147	17 719	47 350	27 180	59 933	43 906	...	1 109 002
12 Ene	1 339 330	27 892	1 146 847	253 476	197 452	695 920	17 631	46 217	26 899	58 028	43 708
Feb	P 1 341 780	27 371	1 148 066	253 379	196 345	698 342	17 279	45 166	26 956	63 776	40 535

Veáanse notas al final del capítulo

4. ENTIDADES DE CRÉDITO (Información obtenida de los estados de supervisión)

E) Balances de los componentes de entidades de crédito

4.56 Entidades de depósito. Otros activos no sectorizados

Millones de euros

	Activo fijo							Activos O.B.S.			Periodificación y otros activos				
	Total	Mobiliario	Inmuebles	Derechos s/bienes de arrendamiento financieros	Activos cedidos en arrendamiento operativo	Activos no corrientes en venta	Activo intangible	Total	Inmuebles	Mobiliario e instalaciones	Total	Periodificación			Otros activos
												Total	Devenido de productos	Otros	
1	2	3	4	5	6	7	8=9+10	9	10	11=12+15	12=13+	13	14	15	
06	26 255	6 168	17 730	556	125	413	1 262	1 474	1 167	307	124 332	10 379	8 080	2 299	113 953
07	27 854	6 728	18 155	540	125	722	1 584	1 679	1 245	434	149 554	13 344	11 167	2 177	136 211
08	33 872	7 260	19 636	594	150	3 908	2 323	1 767	1 285	483	236 349	15 366	12 829	2 537	220 983
09	42 414	6 943	20 767	594	738	10 852	2 520	1 815	1 305	510	196 344	10 565	8 366	2 199	185 779
10	46 919	6 300	21 743	600	669	15 019	2 588	1 868	1 398	470	236 192	11 594	8 353	3 241	224 598
10 Oct	45 782	6 384	21 399	595	676	14 090	2 639	1 997	1 509	487	260 016	12 565	8 901	3 664	247 452
Nov	46 227	6 311	21 481	594	674	14 519	2 648	1 955	1 469	486	255 586	13 553	9 303	4 251	242 033
Dic	46 919	6 300	21 743	600	669	15 019	2 588	1 868	1 398	470	236 192	11 594	8 353	3 241	224 598
11 Ene	47 528	6 204	21 874	599	661	15 421	2 769	1 850	1 387	463	225 157	11 231	8 220	3 011	213 927
Feb	47 939	6 173	21 908	585	658	15 844	2 771	1 841	1 380	461	219 278	12 566	8 656	3 911	206 712
Mar	48 690	6 116	21 846	569	656	16 741	2 763	1 869	1 411	459	213 582	12 573	8 630	3 943	201 009
Abr	49 266	6 046	21 896	587	657	17 173	2 907	1 870	1 414	456	221 255	12 713	8 814	3 899	208 542
May	49 917	6 003	21 937	585	652	17 814	2 926	1 865	1 412	453	224 945	12 920	9 115	3 804	212 025
Jun	51 109	5 978	22 076	583	647	18 883	2 942	1 859	1 409	450	226 357	12 301	8 047	4 254	214 057
Jul	51 583	5 920	22 055	584	645	19 404	2 974	1 856	1 409	447	250 736	12 800	8 306	4 494	237 937
Ago	51 915	5 842	21 980	577	629	19 916	2 971	1 828	1 402	426	272 489	12 969	9 090	3 879	259 520
Sep	52 470	5 789	21 897	571	619	20 550	3 044	1 798	1 373	425	300 996	13 103	8 839	4 264	287 893
Oct	53 117	5 727	21 887	568	608	21 258	3 070	1 794	1 354	440	292 905	13 358	9 088	4 270	279 546
Nov	53 561	5 685	19 637	563	622	23 938	3 117	1 789	1 347	442	299 195	14 649	9 812	4 836	284 546
Dic	54 429	5 680	19 490	573	646	24 629	3 411	1 755	1 308	447	315 364	12 248	9 102	3 146	303 116
12 Ene	54 932	5 642	19 475	584	638	25 216	3 377	1 751	1 314	437	323 295	11 668	8 693	2 975	311 627
Feb	P 55 501	5 600	19 351	572	622	25 975	3 382	1 728	1 311	417	318 154	13 941	9 240	4 702	304 212

4. ENTIDADES DE CRÉDITO (Información obtenida de los estados de supervisión)
E) Balances de los componentes de entidades de crédito

4.57 Entidades de depósito. Capital y reservas

Millones de euros

	Total	Patrimonio neto							Ajustes de valoración A.y P. financieros	Correcciones de valor por deterioro activos (c)				
		Total	Fondos propios					Ajustes valoración		Total	Del cual:			
			Total	Capital y fondo dotación	Reservas	Beneficios netos	Otras cuentas				(a)	(b)	Total para créditos (d)	Específica para créditos OSR (e)
1=2+9+	2=3+8	3=4+7	4	5	6	7	8	9	10	11	12			
06	174 187	143 088	131 871	12 972	103 989	19 119	-4 210	11 217	2 152	28 946	27 519	3 871		
07	199 177	168 479	158 349	14 034	117 348	25 115	1 851	10 130	-4 769	35 468	32 817	5 438		
08	232 758	173 338	173 187	16 418	137 575	18 391	803	151	13 836	45 584	41 721	17 073		
09	259 750	183 439	180 952	18 660	145 698	12 885	3 709	2 486	15 116	61 195	51 284	32 552		
10	269 888	170 885	174 139	25 713	134 260	9 287	4 878	-3 254	12 089	86 914	68 079	39 644		
10 Oct	273 310	181 630	183 139	23 414	145 327	7 835	6 563	-1 508	21 673	70 007	57 671	...		
Nov	272 080	181 939	188 403	23 807	149 973	7 788	6 834	-6 463	19 181	70 959	58 433	...		
Dic	269 888	170 885	174 139	25 713	134 260	9 287	4 878	-3 254	12 089	86 914	68 079	39 644		
11 Ene	269 333	173 069	175 188	26 514	144 694	906	3 074	-2 120	8 984	87 280	68 598	...		
Feb	270 810	174 294	176 222	26 698	144 575	1 680	3 269	-1 929	8 792	87 724	68 919	...		
Mar	268 142	175 878	177 190	26 751	143 385	2 700	4 354	-1 312	5 901	86 363	67 245	40 743		
Abr	268 222	175 223	176 713	26 768	142 572	2 762	4 611	-1 489	6 203	86 795	67 569	...		
May	293 631	197 177	199 471	45 579	144 418	4 452	5 022	-2 294	8 947	87 507	67 556	...		
Jun	313 731	215 382	216 601	63 380	139 962	4 737	8 522	-1 219	8 266	90 083	68 415	43 501		
Jul	322 754	220 690	225 091	68 546	143 317	4 801	8 427	-4 401	11 413	90 651	68 708	...		
Ago	330 058	223 420	226 333	72 998	141 401	3 518	8 416	-2 913	14 668	91 970	69 097	...		
Sep	337 141	228 935	232 915	78 994	142 024	3 601	8 296	-3 980	15 784	92 421	69 101	44 138		
Oct	340 675	232 733	237 534	84 888	142 323	2 256	8 067	-4 801	14 924	93 019	69 499	...		
Nov	337 213	229 185	237 091	84 653	142 133	2 463	7 842	-7 907	13 883	94 146	70 474	...		
Dic	354 361	234 353	238 569	90 824	140 820	78	6 846	-4 216	15 630	104 378	75 976	48 588		
12 Ene	365 701	241 957	244 368	96 167	140 901	7	7 292	-2 411	16 784	106 960	77 909	...		
Feb	P 365 733	242 515	244 381	96 275	138 783	634	8 689	-1 866	15 692	107 526	78 812	...		

4. ENTIDADES DE CRÉDITO (Información obtenida de los estados de supervisión)
E) Balances de los componentes de entidades de crédito

4.58 Entidades de depósito. Pasivos no sectorizados

Millones de euros

	Pasivo OBS				Periodificación y otros pasivos								
	Total	Fondo dotación	Reservas	Otros pasivos	Total	Fondos de provisión				Periodificación			Otros pasivos
						Total	Pensiones	Impuestos	Otros	Total	Interes no vdos	Otras period.	
1	2	3	4	5	6	7	8	9	10	11	12	13	
06	2 529	2 020	122	387	152 909	27 610	21 745	481	5 384	21 022	14 927	6 094	104 278
07	2 994	2 360	120	514	192 058	28 380	20 577	416	7 387	26 762	20 076	6 686	136 915
08	3 136	2 492	109	535	242 290	29 769	20 937	710	8 122	28 345	22 828	5 517	184 176
09	3 314	2 625	109	580	201 088	29 932	20 009	826	9 097	22 965	17 023	5 941	148 192
10	3 217	2 581	130	507	224 072	32 320	20 810	704	10 806	23 575	17 878	5 696	168 177
10 Oct	3 618	3 039	130	449	249 497	29 999	18 983	675	10 341	24 228	17 020	7 208	195 270
Nov	3 487	2 927	130	431	241 517	30 224	18 970	700	10 554	25 236	17 881	7 355	186 057
Dic	3 217	2 581	130	507	224 072	32 320	20 810	704	10 806	23 575	17 878	5 696	168 177
11 Ene	3 151	2 530	130	491	232 564	31 670	20 401	682	10 588	23 827	17 835	5 992	177 066
Feb	3 079	2 461	130	488	217 271	31 479	20 271	679	10 529	23 551	18 125	5 426	162 241
Mar	3 186	2 567	130	490	211 790	30 963	19 858	675	10 430	22 649	17 553	5 096	158 178
Abr	3 621	3 022	124	475	213 976	30 811	19 707	675	10 430	22 481	16 861	5 621	160 683
May	3 602	3 023	124	454	212 966	29 707	19 476	694	9 537	23 127	17 870	5 256	160 133
Jun	3 566	3 001	124	441	216 776	29 330	19 393	699	9 238	21 873	16 676	5 198	165 572
Jul	3 459	2 903	124	432	233 461	28 872	18 930	719	9 222	22 627	17 260	5 366	181 963
Ago	3 403	2 856	124	423	250 248	27 861	18 763	699	8 399	24 766	19 180	5 587	197 620
Sep	3 329	2 777	124	429	273 454	27 914	18 616	707	8 591	25 297	19 746	5 551	220 243
Oct	3 274	2 717	138	418	268 480	27 661	18 429	689	8 543	25 583	19 612	5 971	215 236
Nov	3 171	2 633	138	400	269 022	27 430	18 342	663	8 424	26 724	20 292	6 432	214 868
Dic	3 040	2 441	138	461	282 490	27 228	18 254	608	8 366	25 048	19 716	5 331	230 214
12 Ene	2 999	2 404	138	456	300 249	26 836	17 835	614	8 387	25 170	19 493	5 676	248 243
Feb	P 2 896	2 339	138	419	283 860	26 978	17 837	666	8 475	24 331	19 168	5 162	232 551

4. ENTIDADES DE CRÉDITO (Información obtenida de los estados de supervisión)
E) Balances de los componentes de entidades de crédito

4.81 Establecimientos financieros de crédito. Activo

Millones de euros

	Total	Créditos			Resto del mundo	Valores distintos de acciones y participaciones		Acciones y participaciones		Activos no sectorizados		Promemoria	
		Residentes en España				Residentes en España	Resto del mundo	Residentes en España	Resto del mundo	Efectivo	Otros (b)	Del cual	
		EC	AAPP	OSR (a)								Dudosos	Morosos (c)
06	63 874	2 134	2 069	55 577	2 114	128	-	59	4	0	1 791	1 498	1 231
07	69 315	2 620	3 000	57 427	3 665	277	-	50	17	0	2 258	1 941	1 674
08	73 842	3 492	3 899	59 573	4 058	473	-	56	15	0	2 276	3 845	3 486
09	54 200	1 918	1 760	44 422	3 656	756	-	49	14	0	1 626	4 790	4 514
10	53 540	2 132	2 180	42 125	4 604	557	-	35	13	0	1 893	4 252	3 961
10 Oct	52 488	2 092	1 895	41 581	4 257	567	-	36	13	0	2 047	4 423	...
Nov	52 452	1 897	1 957	41 456	4 496	576	-	36	13	0	2 020	4 339	...
Dic	53 540	2 132	2 180	42 125	4 604	557	-	35	13	0	1 893	4 252	3 961
11 Ene	51 912	2 012	1 875	41 137	4 366	581	-	35	13	0	1 893	4 216	...
Feb	50 981	1 932	1 774	40 405	4 346	559	-	34	13	0	1 917	4 184	...
Mar	50 979	1 811	1 815	40 413	4 451	540	-	33	13	0	1 901	4 148	3 844
Abr	50 727	2 000	1 777	40 048	4 440	482	-	33	13	0	1 933	4 047	...
May	50 599	1 990	1 807	39 922	4 475	388	-	34	13	0	1 970	3 942	...
Jun	51 047	2 169	1 725	40 180	4 651	337	-	33	13	0	1 938	3 841	3 473
Jul	50 849	1 987	1 669	40 087	4 604	396	-	33	13	0	2 059	3 821	...
Ago	50 621	2 072	1 764	39 566	4 675	451	-	55	13	0	2 025	3 802	...
Sep	50 515	1 960	1 882	39 495	4 842	351	-	54	13	0	1 918	3 783	3 425
Oct	50 188	2 002	1 897	39 064	4 902	278	-	61	13	0	1 970	3 799	...
Nov	49 603	1 937	1 853	38 705	4 868	162	-	61	13	0	2 003	3 815	...
Dic	54 637	2 121	1 919	43 064	5 034	1	-	61	13	0	2 423	3 831	3 478
12 Ene	53 104	2 011	1 627	41 899	5 045	1	-	61	13	0	2 447	3 847	...
Feb	P 52 759	2 023	1 596	41 466	5 159	1	-	61	13	0	2 440	3 864	...

Veáanse notas al final del capítulo

4. ENTIDADES DE CRÉDITO (Información obtenida de los estados de supervisión)
E) Balances de los componentes de entidades de crédito

4.82 Establecimientos financieros de crédito. Pasivo

Millones de euros

	Total	Depósitos				Resto del mundo	Pasivos no sectorizados			
		Total	Residentes en España				Valores distintos de acciones y particip.	Capital y reservas (a)	Periodificación y otros pasivos (b)	
			EC	AAPP	OSR					
										1=3a9
06	63 874	52 583	41 695	6	732	10 149	742	5 939	4 610	
07	69 315	57 346	45 541	8	925	10 873	866	6 160	4 943	
08	73 842	61 741	48 976	10	1 312	11 443	565	7 220	4 316	
09	54 200	44 410	33 935	13	1 483	8 980	389	6 970	2 431	
10	53 540	43 889	33 192	15	1 773	8 909	330	6 923	2 399	
10 Oct	52 488	42 691	31 956	14	1 731	8 990	324	6 973	2 501	
Nov	52 452	42 614	32 003	14	1 675	8 921	325	6 982	2 531	
Dic	53 540	43 889	33 192	15	1 773	8 909	330	6 923	2 399	
11 Ene	51 912	42 592	32 042	16	1 675	8 859	330	6 985	2 006	
Feb	50 981	41 630	31 435	17	1 600	8 578	330	6 993	2 029	
Mar	50 979	41 464	31 450	18	1 519	8 476	328	6 954	2 234	
Abr	50 727	41 156	31 359	17	1 397	8 383	318	6 958	2 296	
May	50 599	40 719	31 737	16	834	8 131	326	6 727	2 828	
Jun	51 047	41 801	31 946	15	2 018	7 822	319	6 698	2 229	
Jul	50 849	41 859	32 037	14	2 001	7 807	318	6 711	1 962	
Ago	50 621	41 571	31 857	14	1 933	7 767	318	6 679	2 053	
Sep	50 515	41 381	32 035	13	1 605	7 728	314	6 637	2 182	
Oct	50 188	41 406	31 983	13	1 780	7 630	315	6 451	2 016	
Nov	49 603	41 128	31 957	13	1 707	7 452	306	6 209	1 961	
Dic	54 637	45 933	31 629	13	6 646	7 645	296	6 229	2 179	
12 Ene	53 104	45 012	30 406	13	6 849	7 744	293	6 090	1 709	
Feb	P 52 759	44 595	30 153	13	6 700	7 729	314	6 113	1 736	

Veáanse notas al final del capítulo

4. ENTIDADES DE CRÉDITO (Información obtenida de los estados de supervisión)
E) Balances de los componentes de entidades de crédito

4.83 Establecimientos financieros de crédito
Crédito. Otros sectores residentes.

Millones de euros

	Total 12 +10+11+ 1=4+5+7	Del cual:		Crédito comer- cial	Deudo- res con garant. real	Del cual: Con garant. hipote- caria	Otros deudores a plazo			Deudores a la vista	Arrenda- miento finan- ciero	Dudosos (a)
		A tipo variable	En mone- da ex- tranjera				Total	Del cual:				
								Adquis. tempor. activos	Activos financ. híbridos			
	2	3	4	5	6	7	8	9	10	11	12	
06	55 577	13 559	44	12 441	6 703	6 363	18 699	-	-	3 653	12 730	1 350
07	57 427	14 296	22	13 014	8 950	8 595	17 141	-	-	3 867	12 673	1 782
08	59 573	15 021	84	12 991	10 621	10 469	16 617	-	-	3 925	11 788	3 631
09	44 422	22 402	0	6 088	10 631	10 104	12 346	-	-	3 468	7 352	4 537
10	42 125	19 619	1	5 865	10 766	10 178	11 816	-	-	3 235	6 385	4 060
10 Oct	41 581	21 150	8	5 522	10 604	10 075	11 950	-	-	2 816	6 473	4 216
Nov	41 456	20 908	8	5 810	10 483	9 960	11 842	-	-	2 784	6 399	4 139
Dic	42 125	19 619	1	5 865	10 766	10 178	11 816	-	-	3 235	6 385	4 060
11 Ene	41 137	19 006	1	6 010	10 429	9 860	11 355	-	-	3 133	6 185	4 024
Feb	40 405	18 513	1	6 190	10 158	9 604	10 988	-	-	3 052	6 025	3 992
Mar	40 413	20 965	5	4 871	10 758	10 139	11 718	-	-	2 913	6 197	3 956
Abr	40 048	20 590	5	5 141	10 566	9 958	11 550	-	-	2 861	6 086	3 843
May	39 922	20 333	5	5 451	10 434	9 833	11 475	-	-	2 826	6 010	3 727
Jun	40 180	20 783	-	4 971	10 781	10 171	11 958	-	-	2 975	5 882	3 614
Jul	40 087	20 548	-	5 276	10 659	10 055	11 796	-	-	2 941	5 815	3 600
Ago	39 566	20 109	-	5 498	10 431	9 841	11 482	-	-	2 878	5 691	3 586
Sep	39 495	18 243	8	4 941	10 768	10 201	11 757	-	-	2 914	5 543	3 572
Oct	39 064	17 911	8	5 140	10 571	10 015	11 464	-	-	2 861	5 442	3 586
Nov	38 705	17 622	8	5 328	10 401	9 853	11 207	-	-	2 815	5 354	3 600
Dic	43 064	22 370	4	5 496	14 369	13 807	11 411	-	-	2 753	5 422	3 614
12 Ene	41 899	21 765	4	5 347	13 980	13 433	11 102	-	-	2 678	5 275	3 516
Feb	P 41 466	21 540	3	5 292	13 835	13 294	10 987	-	-	2 650	5 221	3 480

Veáanse notas al final del capítulo

4. ENTIDADES DE CRÉDITO (Información obtenida de los estados de supervisión)
E) Balances de los componentes de entidades de crédito

4.84 Establecimientos financieros de crédito
Otros activos no sectorizados

Millones de euros

	Activo fijo							Periodificación y otros activos				
	Total	Mobilia- rio	Inmue- bles	Dere- chos s/bie- nes de arren- damiento finan- ciero	Activos cedidos en a- rrenda- miento opera- tivo	Activos no co- rrien- tes en venta	Activo intan- gible	Total	Periodificación			Otros acti- vos
									Total	Devengo de produc- tos	Otros	
	1	2	3	4	5	6	7	8	9	10	11	12
06	872	65	71	0	679	32	24	919	424	145	279	495
07	999	51	82	0	785	50	31	1 259	444	128	316	815
08	1 141	51	86	0	731	228	45	1 135	509	223	286	626
09	681	39	105	-	93	402	41	945	248	197	52	697
10	788	34	95	-	96	520	43	1 105	301	239	62	804
10 Oct	777	34	95	-	93	506	50	1 269	321	250	71	948
Nov	778	34	95	-	93	507	50	1 242	314	245	70	928
Dic	788	34	95	-	96	520	43	1 105	301	239	62	804
11 Ene	788	34	95	-	96	520	43	1 105	301	239	62	804
Feb	793	34	96	-	96	523	43	1 124	306	243	63	818
Mar	789	33	95	-	95	522	43	1 113	324	251	73	789
Abr	777	33	94	-	94	514	42	1 157	337	261	76	820
May	762	32	92	-	92	505	41	1 208	352	273	79	856
Jun	754	31	92	-	96	492	43	1 184	346	271	75	838
Jul	761	32	93	-	96	496	44	1 298	380	297	82	918
Ago	762	32	93	-	97	497	44	1 263	370	289	80	894
Sep	770	30	91	-	91	516	43	1 147	331	248	83	816
Oct	774	30	91	-	91	518	43	1 196	345	259	86	851
Nov	795	31	94	-	94	533	44	1 208	349	261	87	859
Dic	937	28	90	-	89	691	39	1 486	624	252	372	862
12 Ene	940	28	90	-	89	693	40	1 507	633	256	377	874
Feb	P 948	28	91	-	90	699	40	1 491	626	253	373	865

4. ENTIDADES DE CRÉDITO (Información obtenida de los estados de supervisión)
E) Balances de los componentes de entidades de crédito

4.85 Establecimientos financieros de crédito. Capital y reservas

Millones de euros

	Total	Patrimonio neto							Ajustes de valoración A.y P. financieros	Correcciones de valor por deterioro activos (c)				
		Total	Fondos propios					Ajustes valoración		Total	Del cual:			
			Total	Capital y fondo dotación	Reservas	Beneficios netos	Otras cuentas				(a)	(b)	Total para créditos (d)	Específica para créditos (e)
1=2+9+	2=3+8	3=4a7	4	5	6	7	8	9	10	11	12			
06	5 939	4 297	4 279	1 999	1 932	467	-119	18	68	1 574	1 571	592		
07	6 160	4 376	4 357	2 082	1 950	478	-153	19	92	1 692	1 687	796		
08	7 220	4 848	4 989	2 742	2 186	76	-15	-142	31	2 342	2 331	1 549		
09	6 970	4 210	4 341	2 917	1 821	-392	-5	-131	-40	2 800	2 750	2 299		
10	6 923	4 049	4 170	2 776	1 544	-74	-76	-121	-47	2 921	2 824	2 446		
10 Oct	6 973	3 850	4 006	2 762	1 437	-171	-22	-156	-40	3 163	3 074	...		
Nov	6 982	3 855	4 011	2 765	1 439	-171	-22	-156	-40	3 167	3 078	...		
Dic	6 923	4 049	4 170	2 776	1 544	-74	-76	-121	-47	2 921	2 824	2 446		
11 Ene	6 985	4 152	4 271	2 737	1 522	34	-21	-119	-46	2 879	2 784	...		
Feb	6 993	4 162	4 281	2 735	1 521	67	-42	-119	-46	2 877	2 782	...		
Mar	6 954	4 151	4 229	2 776	1 414	101	-63	-78	-7	2 811	2 723	2 341		
Abr	6 958	4 153	4 231	2 778	1 415	101	-63	-78	-7	2 812	2 724	...		
May	6 727	4 015	4 091	2 686	1 368	98	-61	-76	-7	2 719	2 634	...		
Jun	6 698	4 121	4 210	2 663	1 491	45	11	-89	-15	2 592	2 484	2 120		
Jul	6 711	4 129	4 218	2 668	1 494	45	11	-89	-15	2 597	2 489	...		
Ago	6 679	4 109	4 198	2 655	1 487	45	11	-89	-15	2 585	2 477	...		
Sep	6 637	4 113	4 272	2 491	1 607	107	67	-159	-20	2 544	2 431	2 061		
Oct	6 451	3 997	4 152	2 421	1 562	104	65	-155	-19	2 473	2 363	...		
Nov	6 209	3 847	3 996	2 330	1 504	100	62	-149	-19	2 380	2 274	...		
Dic	6 229	3 870	3 990	2 199	1 622	72	96	-120	3	2 356	2 217	1 788		
12 Ene	6 090	3 724	3 845	2 206	1 627	31	-19	-120	3	2 363	2 224	...		
Feb	P 6 113	3 743	3 863	2 210	1 630	62	-38	-121	3	2 368	2 228	...		

4. ENTIDADES DE CRÉDITO (Información obtenida de los estados de supervisión)
E) Balances de los componentes de entidades de crédito

4.86 Establecimientos financieros de crédito
Pasivos no sectorizados

Millones de euros

	Total	Fondos de provisión				Periodificación			Otros pasivos
		Total	Pensiones	Impuestos	Otros	Total	Interes no vdos	Otras period.	
06	4 610	266	31	6	228	856	424	432	3 487
07	4 943	275	39	4	232	838	480	358	3 830
08	4 316	302	56	25	221	894	539	355	3 120
09	2 431	189	101	20	69	495	241	254	1 747
10	2 399	168	96	18	55	465	209	256	1 765
10 Sep	2 632	172	98	18	56	484	221	263	1 976
Oct	2 501	163	92	17	53	456	208	248	1 882
Nov	2 531	165	94	17	54	463	211	251	1 903
Dic	2 399	168	96	18	55	465	209	256	1 765
11 Ene	2 006	154	87	16	50	425	191	234	1 427
Feb	2 029	157	89	17	51	433	195	238	1 439
Mar	2 234	170	94	18	58	453	213	239	1 612
Abr	2 296	171	94	18	58	456	215	241	1 669
May	2 828	170	94	18	58	452	213	239	2 206
Jun	2 229	169	92	18	59	464	228	236	1 595
Jul	1 962	170	92	18	59	466	229	237	1 327
Ago	2 053	180	98	20	63	495	243	252	1 378
Sep	2 182	161	90	18	53	462	214	248	1 559
Oct	2 016	167	93	19	55	478	222	256	1 371
Nov	1 961	166	93	18	55	475	220	254	1 320
Dic	2 179	157	87	18	53	499	204	295	1 523
12 Ene	1 709	156	86	17	52	493	202	292	1 060
Feb	P 1 736	158	88	18	53	502	205	297	1 076

NOTAS A LOS CUADROS DEL CAPÍTULO 4. ENTIDADES DE CRÉDITO

Nota general

El capítulo 4 del *Boletín Estadístico* tiene por objeto la presentación de información relativa a las entidades de crédito en su conjunto, así como la de cada uno de los grupos que lo componen: entidades de depósito, establecimientos financieros de crédito (incluidas las ECAOL hasta 1996) y el ICO (incluidas las EOC hasta mayo de 1994). La base fundamental sobre la que se elabora esta información son los estados reservados individuales relativos a la actividad en España que las entidades de crédito remiten al Banco de España por motivos de supervisión, conforme a los criterios y normas establecidos en la Circular Contable CBE 4/2004 y precedentes.

La información que recoge el capítulo 8 (cuadros 8.41 a 8.44) de este mismo Boletín se refiere también a las entidades de crédito. La diferencia entre ambos conjuntos de datos se debe a que las fuentes de información de base para su elaboración son distintas. Así, mientras que, como ya se ha mencionado, los datos de este capítulo provienen de los estados financieros que las entidades de crédito remiten al Banco de España por motivos de supervisión, los del capítulo 8 se han obtenido de los estados contables destinados a elaborar las estadísticas de la zona del euro y, por lo tanto, incorporan el marco conceptual común para todos los países que componen la Unión Económica y Monetaria (UEM). Aunque existen algunas diferencias tanto en la sectorización como en la valoración de los instrumentos (véanse cuadro 4 y las notas que lo acompañan), la configuración actual de ambos capítulos permite utilizarlos de manera complementaria.

Así, mientras que en este capítulo se puede encontrar un mayor detalle por instrumentos del crédito (comercial, hipotecario, etc.), de los depósitos (a la vista, a plazo, estructurados, etc.), de las cuentas de capital (capital, reservas, fondos especiales...) y de los otros activos y pasivos (periodificación, derivados...), en el capítulo 8 el mayor detalle que figura es por sectores de contrapartida y residencia, con la indicación de si los hogares e ISFLSH, las sociedades no financieras y los otros intermediarios financieros son residentes en España, en otros países de la zona del euro o en el resto del mundo (en este caso, sin detalle de la contrapartida).

Sobre unos y otros desarrollos se llama la atención del lector para que se beneficie de la citada complementariedad.

Cuadro 4

Como ya se ha mencionado en la nota general, el balance del capítulo 4 proviene de la información que las entidades remiten al Banco de España por motivos de supervisión, mientras que el balance del capítulo 8 se ha obtenido de los estados contables destinados a elaborar las estadísticas de la zona del euro, y, dada su finalidad, se elabora siguiendo un mismo marco conceptual para todos los países que componen la UEM. La conciliación entre ambos capítulos pone en evidencia que se está tratando al mismo conjunto de unidades desde dos aproximaciones complementarias. Existen pequeñas diferencias, que pueden apreciarse, para un período concreto, en este cuadro de conciliación, que se deben a los diferentes propósitos de una y otra. Concretamente: Los estados para las estadísticas de la zona del euro (estados UEM), sobre cuya base se calculan, entre otros, los agregados monetarios que sigue el BCE, distinguen si las unidades no residentes están situadas en otros países de la zona del euro o en terceros países, mientras que los estados de supervisión agrupan todas las contrapartidas frente a unidades no residentes en España en el sector Resto del mundo.

En el balance elaborado a partir de los estados estadísticos de la zona del euro, los Fondos del Mercado Monetario (FMM), aparecen conjuntamente con el Banco de España y las entidades de crédito formando el sector denominado «Instituciones Financieras y Monetarias» (IFM). En los estados de supervisión, estos FMM están integrados conjuntamente con el resto de instituciones de inversión colectiva de carácter financiero en el sector de Otros sectores residentes (véanse los esquemas de sectorización que figuran al final del Boletín), denominándose «Sistema crediticio» la agrupación formada por el Banco de España y las entidades de crédito. Las diferencias de ámbito entre las IFM y el Sistema crediticio, en algunos casos, son más de orden conceptual que práctico, razón por la que ambas agrupaciones se «cruzan» al establecer los cuadros de conciliación.

Existen algunas otras normas de contabilización distintas que no se detallan en esta nota, ya que las discrepancias a que dan lugar son poco significativas.

Hay también que tener en cuenta que algunas de las discrepancias que aparecen pueden deberse al distinto momento de actualización de unos y otros estados contables.

Cuadro 4.A

a. Desde enero 2009 a abril 2011, pueden existir pequeñas diferencias entre el total de Entidades de crédito y la suma de Entidades de depósito, EFC e ICO. Esto se debe a que durante este periodo las Entidades de dinero electrónico tenían la consideración de entidades de crédito, pero al entrar en vigor la Directiva 2009/110/CE de Parlamento Europeo y del Consejo, estas dejan de tener dicha consideración. Dada la escasa importancia cuantitativa de estas entidades, se ha decidido mantener su importe en los totales de las entidades de crédito pero no se ha considerado necesario mantener los detalles. Esta columna se desarrolla en los cuadros 4.1 y 4.2.

b. Véase detalle en cuadros 4.51 y 4.52.

c. Véase detalle en cuadros 4.81 y 4.82.

Cuadro 4.1

a. Véase el detalle por subsectores en el cuadro 8.25. Existen pequeñas diferencias, debido a que la definición de crédito en ambos cuadros es distinta y al distinto momento de actualización de ambos cuadros.

b. Véase detalle por instrumentos en cuadro 4.3.

c. Véase detalle en cuadro 4.4.

d. Véase detalle en cuadro 4.6.

e. Véase detalle en cuadro 4.99.

f. Recoge los dudosos que lo son por razón de morosidad, es decir, aquellos instrumentos de deuda que tienen importes vencidos por cualquier concepto (principal, intereses,...) bien con una antigüedad superior a tres meses, bien por un importe superior al 25% de la deuda (salvo que se clasifique como fallidos). Se corresponde con el importe de la columna 14 del cuadro 4.99.

Cuadro 4.2

a. Véase el detalle por subsectores en el cuadro 8.25. Existen pequeñas diferencias, debido a la diferente definición de los depósitos y al distinto momento de actualización de ambos cuadros.

b. Véase detalle por instrumentos en cuadro 4.5.

c. Véase detalle en cuadro 4.7.

d. Véase detalle en cuadro 4.8.

Cuadro 4.3

- a. Puede consultarse el detalle por sectores institucionales en el cuadro 8.26. Existen discrepancias entre este importe y el del cuadro 8.26, debido a diferencias de ámbito institucional y del concepto del crédito y al distinto momento de actualización de ambos cuadros.
- b. Activos financieros híbridos recogen aquellos activos financieros que incluyen simultáneamente un contrato principal diferente de un derivado junto con un derivado financiero, denominado «derivado implícito», que no es individualmente transferible; normalmente los flujos que genera el contrato híbrido varían de la misma manera en que lo haría el derivado considerado aisladamente. Por ejemplo, un instrumento de deuda en el que los pagos por intereses se relacionan con un índice de valores.
- c. Créditos dudosos son aquellos créditos que presenten dudas razonables sobre su reembolso total (principal e intereses) en los términos pactados contractualmente. Dentro de estos se incluyen los créditos morosos, que son aquellos que tienen algún importe vencido, bien del principal, bien de los intereses o gastos pactados contractualmente, con más de tres meses de antigüedad. Véase detalle en cuadro 4.99. Pueden existir diferencias entre ambos importes, debido al distinto momento de actualización de cuadros.

Cuadro 4.4

- a. Las posiciones cortas en valores recogen el importe de los pasivos financieros originados por la venta en firme de activos financieros adquiridos temporalmente o recibidos en préstamo. No obstante, el cuadro 4.4 muestra las posiciones cortas en el activo (columnas 6 y 10) y las resta de los totales de «Valores distintos de acciones y participaciones» de Residentes en España y Resto del mundo. De esta forma, las columnas 4 y 8 recogen cifras netas y siguen un criterio uniforme con el de los estados que las entidades remiten por motivos estadísticos (y, por tanto, con el capítulo 8 de este Boletín), según el cual se exige deducir las posiciones cortas de valores de la partida «Valores distintos de acciones» [véase Norma 71.^a c) iii)].

Cuadro 4.5

- a. En el cuadro 8.28 puede consultarse el detalle por sectores institucionales. Existen discrepancias entre ambos importes debidas a diferencias de ámbito institucional, al momento de actualización de ambos cuadros, y a la distinta contabilización de la adquisición de valores de Fondos de titulización con los que se titulan activos financieros que se mantienen en el balance de la entidad (ver novedades del Boletín Estadístico de enero de 2010).
- b. Los pasivos por transferencias de activos (participaciones de activos) recogen los fondos captados por la entidad en las operaciones de transferencias de activos financieros en las que el activo financiero transferido no ha podido causar baja en el balance por no haberse transferido sustancialmente los riesgos y beneficios asociados a su propiedad.
- c. Los pasivos financieros híbridos recogen los pasivos financieros que incluyen simultáneamente un contrato principal diferente de un derivado junto con un derivado financiero, denominado «derivado implícito», que no es individualmente transferible; normalmente los flujos que genera el contrato híbrido varían de la misma manera en que lo haría el derivado considerado aisladamente. Por ejemplo, un depósito cuyo tipo de interés depende de la evolución del precio de una acción.
- d. Los depósitos subordinados recogen el importe de los depósitos recibidos que, a efectos de prelación de créditos, se sitúan detrás de los acreedores comunes.
- e. Esta columna incluye los depósitos a la vista, los depósitos de ahorro, los depósitos a plazo, excepto las cédulas hipotecarias que tengan naturaleza de depósitos, los depósitos en moneda extranjera, los pasivos financieros híbridos y las cesiones temporales de activos. Este importe figura detallado por provincias y por comunidades autónomas en los cuadros 4.29 y 4.31. Las cédulas hipotecarias son valores cuyo capital e intereses están garantizados, sin necesidad de inscripción registral, por hipoteca sobre todas las que en cualquier tiempo consten inscritas a favor de la entidad emisora, sin perjuicio de la responsabilidad patrimonial universal de la misma. Cuando estos valores son no negociables se recogen en la rúbrica de Depósitos.

Cuadro 4.6

- a. Véase detalle en cuadro 4.9.

Cuadro 4.7

- a. Los ajustes de valoración al patrimonio neto recogen los importes de los ajustes realizados a los activos y pasivos que se registran transitoriamente en el patrimonio neto, bajo este concepto, hasta que se produzca su extinción o realización, momento en el que se registran en la cuenta de pérdidas y ganancias.
- b. Los ajustes de valoración de activos y pasivos financieros recogen la diferencia entre la valoración de los activos y pasivos en el balance público de las entidades y la valoración por la que figuran en los estados estadísticos de la UEM, excepto aquellas debidas a los intereses devengados y a las correcciones de valoración por deterioro de activos que se presentan en rúbricas separadas del activo y/o pasivo.
- c. Las correcciones de valor por deterioro de activos recogen los importes constituidos (provisiones) para la cobertura de pérdidas por deterioro, tanto de los créditos como del resto de activos.
- d. Las correcciones de valor por deterioro de activos, total para créditos, recogen los importes constituidos para la cobertura (provisiones), tanto específica como genérica, de riesgo de insolvencia de los créditos concedidos a la clientela.
- e. Las correcciones de valor por deterioro de activos, específicas para créditos, recogen exclusivamente el importe de las coberturas (provisiones) específicas por riesgo de insolvencia de los créditos concedidos a otros sectores residentes.

Cuadro 4.8

- a. Véase detalle en cuadro 4.9.

Cuadro 4.9

- a. Los derivados de negociación recogen el valor razonable a favor de la entidad de los derivados que no formen parte de coberturas contables.
- b. Los derivados de cobertura recogen el valor razonable a favor de la entidad de los derivados designados como instrumentos de cobertura en coberturas contables.
- c. Los contratos de seguros vinculados a pensiones recogen el valor razonable de las pólizas de seguros suscritas por la entidad para cubrir sus compromisos por pensiones con el personal, que no cumplen con los requisitos establecidos en la CBE 4/04 en su norma trigésimo quinta para no registrarlos en balance.

- d. Los activos fiscales incluyen el importe de todos los activos de naturaleza fiscal tales como impuestos pagados a cuenta, activos derivados de bases imponibles negativas o créditos por deducciones fiscales pendientes de compensar.
- e. Los derivados de negociación recogen el valor razonable en contra de la entidad de los derivados que no formen parte de coberturas contables.
- f. Los derivados de cobertura recogen el valor razonable en contra de la entidad de los derivados designados como instrumentos de cobertura en coberturas contables.
- g. Las cuentas de recaudación incluyen el importe recaudado por cuenta de las Administraciones Públicas por impuestos, tasas, arbitrios y cuotas a la Seguridad Social pendientes de ingreso definitivo en el organismo correspondiente.
- h. Los pasivos fiscales incluyen el importe de todos los pasivos de naturaleza fiscal, principalmente el importe a pagar por el impuesto sobre el beneficio relativo a la ganancia fiscal del ejercicio.

Cuadro 4.10

- a. Recoge exclusivamente el importe de las coberturas específicas por riesgo de insolvencia de los créditos concedidos a otros sectores residentes.

Cuadro 4.11

- a. El detalle en cada uno de los subsectores de las AAPP puede encontrarse en el cuadro 8.25. Existen pequeñas diferencias, debido a la diferente definición de crédito en ambos cuadros y al distinto momento de actualización de ambos cuadros.

Véase nota "a" del cuadro 4.A.

- b. El detalle por provincias y por CCAA puede consultarse en los cuadros 4.28 y 4.29.
- c. El detalle del total por instrumentos aparece en el cuadro 4.3. Además, puede consultarse el detalle por sectores institucionales en el cuadro 8.26. Las pequeñas discrepancias entre los importes de este cuadro y los del cuadro 8.26 se deben a diferencias de ámbito institucional, del concepto del crédito y del momento de actualización de ambos cuadros.

Cuadro 4.99

- a. Véase nota al cuadro 4.1 columna 12.
- b. Hasta la entrada en vigor de la circular 4/2004, este importe estaba integrado en la columna 10.
- c. Hasta la entrada en vigor de la circular 4/2004, no se disponía del detalle de los dudosos para los establecimientos financieros de crédito.
- d. Véase nota al cuadro 4.1 columna 13.
- e. Activos considerados dudosos por presentar dudas sobre su reembolso total sin poder considerarse sin embargo ni morosos ni fallidos.
- f. Activos considerados dudosos por ser frente a países de determinado grupo de riesgo.

Cuadro 4.13

- a. De las empresas y los empresarios individuales que reciben los créditos.
- b. Véanse notas a los cuadros 8.26 y 8.27.
- c. Véase detalle en cuadro 4.18.
- d. Recoge los préstamos y créditos a hogares destinados a la adquisición de terrenos y fincas rústicas, la adquisición de valores, la adquisición de bienes y servicios corrientes no considerados de consumo duradero (por ejemplo, préstamos para financiar gastos de viaje) y los destinados a finalidades diversas no incluidos entre los anteriores.
- e. Este concepto se refiere a los créditos concedidos a hogares, con garantía de vivienda pero destinados a un uso distinto del de su adquisición y de la financiación de actividades productivas. Por tanto, estos créditos están incluidos entre los concedidos para rehabilitación, consumo duradero y resto, es decir, son parte de las columnas 8 a 10.
- f. Véase detalle en cuadro 4.18 (columnas 12 a 22).
- g. Recoge los dudosos de los préstamos y créditos a hogares destinados a la adquisición de terrenos y fincas rústicas, la adquisición de valores, la adquisición de bienes y servicios corrientes no considerados de consumo duradero (por ejemplo préstamos para financiar gastos de viaje) y los destinados a finalidades diversas no incluidos entre los anteriores.
- h. Este concepto se refiere a los dudosos de los créditos concedidos a hogares, con garantía de vivienda pero destinados a un uso distinto del de su adquisición y de la financiación de actividades productivas. Por tanto, estos dudosos están incluidos entre los concedidos para rehabilitación, consumo duradero y resto, es decir, son parte de las columnas 21 a 23.

Cuadro 4.14

- a. De las empresas y los empresarios individuales que reciben los créditos.
- b. Véase detalle en cuadro 4.19.
- c. Recoge los préstamos y créditos a hogares destinados a la adquisición de terrenos y fincas rústicas, la adquisición de valores, la adquisición de bienes y servicios corrientes no considerados de consumo duradero (por ejemplo préstamos para financiar gastos de viaje) y los destinados a finalidades diversas no incluidos entre los anteriores.
- d. Este concepto se refiere a los créditos concedidos a hogares, con garantía de vivienda pero destinados a un uso distinto del de su adquisición y de la financiación de actividades productivas. Por tanto, estos créditos están incluidos en: 1) una parte de la columna 2 (financiación de actividades productivas), en tanto que esta incluye créditos tanto a sociedades no financieras como a empresarios individuales, pudiendo estos últimos realizar este tipo de operaciones; 2) el resto, se supone que la mayor parte, en las columnas 8 a 10, que recogen los créditos a los hogares para fines distintos de la adquisición de viviendas.
- e. Véase detalle en cuadro 4.19 (columnas 12 a 22).
- f. Recoge los dudosos de los préstamos y créditos a hogares destinados a la adquisición de terrenos y fincas rústicas, la adquisición de valores, la adquisición de bienes y servicios corrientes no considerados de consumo duradero (por ejemplo préstamos para financiar gastos de viaje) y los destinados a finalidades diversas no incluidos entre los anteriores
- g. Este concepto se refiere a los dudosos de los créditos concedidos a hogares, con garantía de vivienda pero destinados a un uso distinto del de su adquisición y de la financiación de actividades productivas. Por tanto, estos créditos están incluidos en: 1) una parte

de la columna 15 (financiación de actividades productivas), en tanto que esta incluye dudosos de créditos tanto a sociedades no financieras como a empresarios individuales, pudiendo estos últimos realizar este tipo de operaciones; 2) el resto, se supone que la mayor parte, en las columnas 21 a 23, que recogen dudosos de los créditos a los hogares para fines distintos de la adquisición de viviendas.

Cuadro 4.17

- a. De las empresas y los empresarios individuales que reciben los créditos.
- b. Véase detalle en cuadro 4.22.
- c. Recoge los préstamos y créditos a hogares destinados a la adquisición de terrenos y fincas rústicas, la adquisición de valores, la adquisición de bienes y servicios corrientes no considerados de consumo duradero (por ejemplo préstamos para financiar gastos de viaje) y los destinados a finalidades diversas no incluidos entre los anteriores.
- d. Este concepto se refiere a los créditos concedidos a hogares, con garantía de vivienda pero destinados a un uso distinto del de su adquisición y de la financiación de actividades productivas. Por tanto, estos créditos están incluidos en: 1) una parte de la columna 2 (financiación de actividades productivas), en tanto que esta incluye créditos tanto a sociedades no financieras como a empresarios individuales, pudiendo estos últimos realizar este tipo de operaciones; 2) el resto, se supone que la mayor parte, en las columnas 8 a 10, que recogen los créditos a los hogares para fines distintos de la adquisición de viviendas.
- e. Véase detalle en cuadro 4.22 (columnas 12 a 22).
- f. Recoge los dudosos de los préstamos y créditos a hogares destinados a la adquisición de terrenos y fincas rústicas, la adquisición de valores, la adquisición de bienes y servicios corrientes no considerados de consumo duradero (por ejemplo préstamos para financiar gastos de viaje) y los destinados a finalidades diversas no incluidos entre los anteriores.
- g. Este concepto se refiere a los dudosos de los créditos concedidos a hogares, con garantía de vivienda pero destinados a un uso distinto del de su adquisición y de la financiación de actividades productivas. Por tanto, estos créditos están incluidos en: 1) una parte de la columna 15 (financiación de actividades productivas), en tanto que esta incluye dudosos de créditos tanto a sociedades no financieras como a empresarios individuales, pudiendo estos últimos realizar este tipo de operaciones; 2) el resto, se supone que la mayor parte, en las columnas 21 a 23, que recogen dudosos de los créditos a los hogares para fines distintos de la adquisición de viviendas.

Cuadro 4.18

- a. De las empresas y los empresarios individuales que reciben los créditos.
- b. Véase detalle en cuadro 4.23.

Cuadro 4.19

- a. De las empresas y los empresarios individuales que reciben los créditos.
- b. Véase detalle en cuadro 4.24.

Cuadro 4.22

- a. De las empresas y los empresarios individuales que reciben los créditos.
- b. Véase detalle en cuadro 4.27.

Cuadro 4.23

- a. De las empresas y los empresarios individuales que reciben los créditos.
- b. Hasta marzo de 2005 no se disponía de este detalle para los EFC. A partir de dicha fecha y con motivo de la entrada en vigor de la CBE 4/2004, el importe está asignado a la industria correspondiente.

Cuadro 4.24

- a. De las empresas y los empresarios individuales que reciben los créditos.

Cuadro 4.27

- a. De las empresas y los empresarios individuales que reciben los créditos.
- b. Hasta marzo de 2005 no se disponía de este detalle para los EFC. A partir de dicha fecha y con motivo de la entrada en vigor de la CBE 4/2004, el importe está asignado a la industria correspondiente.

Cuadro 4.28

- a. Además de las operaciones residuales para las cuales la entidad no haya podido determinar la provincia a la que deben ser adscritas, recoge el importe de las operaciones de adquisición temporal de activos a través de entidades de contrapartida.
- b. Disponible desde I 2003.

Cuadro 4.29

- a. Además de las operaciones residuales para las cuales la entidad no haya podido determinar la Comunidad Autónoma a la que deben ser adscritas, recoge el importe de las operaciones de adquisición temporal de activos a través de entidades de contrapartida.

Cuadro 4.30

- a. Además de las operaciones residuales para las cuales la entidad no haya podido determinar la Comunidad Autónoma a la que deben ser adscritas, recoge el importe de las operaciones de adquisición temporal de activos a través de entidades de contrapartida.

Cuadro 4.31

- a. Recoge operaciones residuales para las cuales la entidad no haya podido determinar la Comunidad Autónoma a la que deben ser adscritas.

Cuadro 4.32

- a. Véase el detalle por subsectores en el cuadro 8.25. Existen discrepancias entre ambos importes debidas a diferencias de ámbito institucional, al momento de actualización de ambos cuadros, y a la distinta contabilización de la adquisición de valores de Fondos de

titulización con los que se titulan activos financieros que se mantienen en el balance de la entidad (ver novedades del Boletín Estadístico de enero de 2010).b. Véase detalle por provincias y CCAA en los cuadros 4.28 y 4.29
c. Véase detalle por instrumentos en cuadro 4.5. Además, el importe de esta columna menos los depósitos de los FMM en las entidades de crédito coincide, salvo pequeñas diferencias debidas al distinto momento de actualización de ambos cuadros, con el de la columna 1 del cuadro 8.28. En este último cuadro puede consultarse el detalle por sectores institucionales.

Cuadro 4.36

- a. Véase detalle en cuadro 4.37.
- b. Véase detalle en cuadro 4.38.
- c. Véase detalle en la columna 8 del cuadro 4.39 y en el cuadro 4.40.

Cuadro 4.37

- a. Véase detalle en cuadro 4.39.

Cuadro 4.38

- a. Véase detalle en cuadro 4.39.

Cuadro 4.39

- a. Hay que tener en cuenta que si bien los resultados de la cartera de renta variable están en el detalle de este cuadro, estos no se incluyen entre los productos financieros.
- b. Desde 1996 estos intereses se incluyen entre los intereses de valores de renta fija.

Cuadro 4.45

- a. Se agrupan aquí las Entidades de crédito de ámbito operativo limitado (ECAOL) que, según lo establecido en el RD 692/96 de 26 de abril, se transformaron en Establecimientos financieros de crédito (EFC). Las ECAOL existentes en el momento del cambio eran: Entidades de Financiación, Sociedades de crédito hipotecario y Sociedades de arrendamiento financiero. Las Sociedades Mediadoras del mercado de dinero (SMMD), desaparecieron en 1994 al transformarse en Sociedades o Agencias de Valores tras su regulación por la ley del Mercado de Valores 24/88 de 24 de julio.
- b. Véase nota "a" del cuadro 4.A.

Cuadro 4.46

- a. Se agrupan aquí las Entidades de crédito de ámbito operativo limitado (ECAOL) que, según lo establecido en el RD 692/96 de 26 de abril, se transformaron en Establecimientos financieros de crédito (EFC). Las ECAOL existentes en el momento del cambio eran: Entidades de Financiación, Sociedades de crédito hipotecario y Sociedades de arrendamiento financiero. Las Sociedades Mediadoras del mercado de dinero (SMMD), desaparecieron en 1994 al transformarse en Sociedades o Agencias de Valores tras su regulación por la ley del Mercado de Valores 24/88 de 24 de julio.

Cuadro 4.47

- a. Véanse detalles en los cuadros 4.48 y 4.49.

Cuadro 4.51

- a. Véanse detalle por instrumentos en el cuadro 4.53.
- b. Véanse detalle en el cuadro 4.54.
- c. Véanse detalle en el cuadro 4.56.
- d. Recoge los dudosos que lo son por razón de morosidad, es decir, aquellos instrumentos de deuda que tienen importes vencidos por cualquier concepto (principal, intereses, ...) bien con una antigüedad superior a tres meses, bien por un importe superior al 25% de la deuda (salvo que se clasifique como fallidos).

Cuadro 4.52

- a. Véanse detalle por instrumentos en el cuadro 4.55.
- b. Véanse detalle en el cuadro 4.57.
- c. Véanse detalle en el cuadro 4.58.

Cuadro 4.53

- a. Véanse notas al cuadro 4.3.

Cuadro 4.54

- a. Véanse notas al cuadro 4.4.

Cuadro 4.55

- a. Véanse notas al cuadro 4.5.

Cuadro 4.57

- a. Véanse notas al cuadro 4.7.

Cuadro 4.81

- a. Véase detalle por instrumentos en el cuadro 4.83.
- b. Véase detalle en el cuadro 4.84.
- c. Recoge los dudosos que lo son por razón de morosidad, es decir, aquellos instrumentos de deuda que tienen importes vencidos por cualquier concepto (principal, intereses, ...) bien con una antigüedad superior a tres meses, bien por un importe superior al 25% de la deuda (salvo que se clasifique como fallidos).

Cuadro 4.82

- a. Véase detalle en el cuadro 4.85.
- b. Véase detalle en el cuadro 4.86.

Cuadro 4.83

- a. Hasta mayo de 2005, esta columna recoge el total de dudosos (todos los sectores) y no sólo el de Otros Sectores Residentes.

Cuadro 4.85

Véanse notas al cuadro 4.7.

CAPITULO 5 INSTITUCIONES FINANCIERAS

CHAPTER 5 FINANCIAL INSTITUTIONS

5. INSTITUCIONES FINANCIERAS
5A. Activo
A) Conciliación entre el balance financiero de las CFEE y el balance según los estados de la zona del euro (caso de IFM) y los balances oficiales (IFnM)

Datos referidos a Septiembre de 2008

Millones de euros

	Instituciones financieras/ Financial institutions	Instituciones financieras monetarias/ Monetary financial institutions	Instituciones financieras no monetarias excepto E. de seguros y F.P./ Non-monetary financial institutions except insurance corporations and pension funds	Empresas de seguros y fondos de pensiones/ Insurance corporations and pension funds	
	A=B+C+D	B (cuadro 6.A)	C (cuadro 9.A)	D (cuadro 10.A)	
I. TOTAL ACTIVO BALANCE UEM/OFICIAL	4 511 485	3 350 442	821 082	339 961	I. TOTAL ASSETS EMU's/OFFICIAL's BALANCE SHEET
I.1 ACTIVOS no incluidos en CFEE	52 779	37 752	6 633	8 394	I.1 ASSETS not included in FASE
Activo fijo	49 342	34 315	6 633	8 394	Fixed assets
Otros	3 437	3 437	-	-	Other
I.2 AJUSTES (1)	109 266	60 140	25 827	23 299	I.2 ADJUSTMENTS (1)
II. ACTIVOS FINANCIEROS incluidos en CFEE (=I.1+I.2)	4 567 972	3 372 830	840 276	354 866	II. OUTSTANDING FINANCIAL ASSETS included in FASE (=I.1+I.2)
AF. 1 ORO MONETARIO Y D.E.G.	5 836	5 836	-	-	AF.1 MONETARY GOLD AND SDRs
Por instrumentos					By instrument
Oro monetario	5 678	5 678	-	-	Monetary gold
Derechos Especiales de Giro	158	158	-	-	Special Drawing Rights
Por sectores de contrapartida (2)					By counterpart sector (2)
AF. 2 EFECTIVO Y DEPÓSITOS	1 208 671	569 855	572 475	66 340	AF.2 CURRENCY AND DEPOSITS
Por instrumentos					By instrument
Efectivo	7 460	7 460	-	0	Currency
Depósitos transferibles	43 408	-	31 364	12 045	Transferable deposits
Otros depósitos	1 157 802	562 395	541 112	54 296	Other deposits
Por sectores de contrapartida					By counterpart sector
Instituciones financieras	960 621	336 408	572 354	51 859	Financial institutions
Instituciones financieras monetarias	958 813	335 819	572 354	50 641	Monetary financial institutions
Instituciones financieras no monetarias	1 807	589	-	1 218	Non-monetary financial institutions
Resto del mundo	248 050	233 447	122	14 482	Rest of the world
AF.3 VALORES DISTINTOS DE ACCIONES	841 209	527 605	115 979	197 625	AF.3 SECURITIES OTHER THAN SHARES
Por instrumentos					By instrument
Valores a corto plazo	85 152	36 661	25 377	23 115	Short-term securities
Valores a largo plazo	733 310	470 076	88 724	174 510	Long-term securities
Derivados	22 748	20 868	1 879	...	Financial derivatives
Por sectores de contrapartida					By counterpart sector
Sociedades no financieras	14 970	8 788	3 408	2 775	Non-financial corporations
Instituciones financieras	343 387	259 555	38 350	45 482	Financial institutions
Instituciones financieras monetarias	125 880	60 408	29 282	36 190	Monetary financial institutions
Instituciones financieras no monetarias	217 507	199 147	9 068	9 292	Non-monetary financial institutions
Administraciones Públicas	140 568	86 017	17 836	36 715	General government
Resto del mundo	342 285	173 245	56 386	112 654	Rest of the world

September 2008 data

EUR millions

5A. Assets
5. FINANCIAL INSTITUTIONS
A) Reconciliation between the FASE financial balance sheet and the balance sheet of euro area returns (MFIs) and the accounting balance sheets (non-MFIs)

5. INSTITUCIONES FINANCIERAS
5A. Activo (continuación)
A) Conciliación entre el balance financiero de las CFEE y el balance según los estados de la zona del euro (caso de IFM) y los balances oficiales (IFnM)

Datos referidos a Septiembre de 2008

Millones de euros

	Instituciones financieras/ <i>Financial institutions</i>	Instituciones financieras monetarias/ <i>Monetary financial institutions</i>	Instituciones financieras no monetarias excepto E. de seguros y F.P./ <i>Non-monetary financial institutions except insurance corporations and pension funds</i>	Empresas de seguros y fondos de pensiones/ <i>Insurance corporations and pension funds</i>	
	A=B+C+D	B (cuadro 6.A)	C (cuadro 9.A)	D (cuadro 10.A)	
I. ACTIVOS FINANCIEROS incluidos en CFEE (continuación)					I. OUTSTANDING FINANCIAL ASSETS included in FASE (cont.)
AF.4 PRÉSTAMOS	2 014 867	1 953 306	58 540	3 021	AF.4 LOANS
Por instrumentos					By instrument
Préstamos a corto plazo	313 446	310 316	2 801	330	Short-term loans
Préstamos a largo plazo	1 701 421	1 642 990	55 739	2 691	Long-term loans
Por sectores de contrapartida					By counterpart sector
<i>Sociedades no financieras</i>	<i>971 818</i>	<i>944 827</i>	<i>25 346</i>	<i>1 645</i>	<i>Non-financial corporations</i>
<i>Instituciones financieras</i>	<i>26 909</i>	<i>25 293</i>	<i>1 486</i>	<i>130</i>	<i>Financial institutions</i>
<i>Instituciones financieras monetarias</i>	<i>23</i>	<i>-</i>	<i>23</i>	<i>-</i>	<i>Monetary financial institutions</i>
<i>Instituciones financieras no monetarias</i>	<i>26 886</i>	<i>25 293</i>	<i>1 462</i>	<i>130</i>	<i>Non-monetary financial institutions</i>
<i>Administraciones Públicas</i>	<i>46 249</i>	<i>45 016</i>	<i>1 233</i>	<i>-</i>	<i>General government</i>
<i>Hogares e instituciones sin fines de lucro</i>	<i>907 714</i>	<i>875 993</i>	<i>30 476</i>	<i>1 245</i>	<i>Households and non-profit institutions</i>
<i>Resto del mundo</i>	<i>62 177</i>	<i>62 177</i>	<i>-</i>	<i>-</i>	<i>Rest of the world</i>
AF.5 ACCIONES Y PARTICIPACIONES	417 533	283 017	80 943	53 573	AF.5 SHARES AND OTHER EQUITY
Por instrumentos					By instrument
Acciones cotizadas	133 812	68 722	34 465	30 624	Quoted shares
Acciones no cotizadas	229 311	195 796	25 691	7 824	Unquoted shares
Otras participaciones	10 498	3 498	7 000	-	Other equity
Participaciones en fondos de inversión	43 914	15 001	13 787	15 125	Mutual funds shares
Por sectores de contrapartida					By counterpart sector
<i>Sociedades no financieras</i>	<i>179 323</i>	<i>145 825</i>	<i>27 081</i>	<i>6 418</i>	<i>Non-financial corporations</i>
<i>Instituciones financieras</i>	<i>106 732</i>	<i>51 106</i>	<i>30 476</i>	<i>25 150</i>	<i>Financial institutions</i>
<i>Instituciones financieras monetarias</i>	<i>41 318</i>	<i>25 994</i>	<i>9 413</i>	<i>5 911</i>	<i>Monetary financial institutions</i>
<i>Instituciones financieras no monetarias</i>	<i>65 413</i>	<i>25 112</i>	<i>21 063</i>	<i>19 238</i>	<i>Non-monetary financial institutions</i>
<i>Resto del mundo</i>	<i>131 479</i>	<i>86 087</i>	<i>23 386</i>	<i>22 006</i>	<i>Rest of the world</i>
AF.6 RESERVAS TÉCNICAS DE SEGUROS	15 303	-	-	15 303	AF.6 INSURANCE TECHNICAL RESERVES
Por instrumentos					By instrument
Reservas para primas y siniestros	15 303	-	-	15 303	Prepayment of premiums & res. for outs. claims
Por sectores de contrapartida					By counterpart sector
<i>Instituciones financieras</i>	<i>10 048</i>	<i>-</i>	<i>-</i>	<i>10 048</i>	<i>Financial institutions</i>
<i>Instituciones financieras monetarias</i>	<i>-</i>	<i>-</i>	<i>-</i>	<i>-</i>	<i>Monetary financial institutions</i>
<i>Instituciones financieras no monetarias</i>	<i>10 048</i>	<i>-</i>	<i>-</i>	<i>10 048</i>	<i>Non-monetary financial institutions</i>
<i>Resto del mundo</i>	<i>5 255</i>	<i>-</i>	<i>-</i>	<i>5 255</i>	<i>Rest of the world</i>
AF.7 OTRAS CUENTAS PENDIENTES COBRO	64 552	33 211	12 338	19 004	AF.7 OTHER ACCOUNTS RECEIVABLE
AF.71 Crédito comercial	-	-	-	-	AF.71 Trade credit
AF.79 Otras ctas ptes de cobro excluido el crédito comercial	64 552	33 211	12 338	19 004	AF.79 Other accounts receivable excluding trade credits

 September 2008 data
5A. Assets (cont.)

EUR millions

5. FINANCIAL INSTITUTIONS
A) Reconciliation between the FASE financial balance sheet and the balance sheet of euro area returns (MFIs) and the accounting balance sheets (non-MFIs)

5. INSTITUCIONES FINANCIERAS

5B. Pasivo

B) Conciliación entre el balance financiero de las CFEE y el balance según los estados de la zona del euro (caso de IFM) y los balances oficiales (IFnM)

Datos referidos a Septiembre de 2008

Millones de euros

	Instituciones financieras/ <i>Financial institutions</i>	Instituciones financieras monetarias/ <i>Monetary financial institutions</i>	Instituciones financieras no monetarias excepto E. de seguros y F.P./ <i>Non-monetary financial institutions except insurance corporations and pension funds</i>	Empresas de seguros y fondos de pensiones/ <i>Insurance corporations and pension funds</i>	
	A=B+C+D	B (cuadro 6.B)	C (cuadro 9.B)	D (cuadro 10.B)	
I. TOTAL PASIVO BALANCE UEM/OFICIAL	4 511 485	3 350 442	821 082	339 961	I. TOTAL LIABILITIES EMU's/OFFICIAL's BALANCE SHEET
I.1 PASIVOS no incluidos en CFEE	10 123	3 437	6 686	-	I.1 LIABILITIES not included in FASE
I.2 AJUSTES (1)	-66 878	-58 023	6 741	-15 597	I.2 ADJUSTMENTS (1)
II. PASIVOS FINANCIEROS incluidos en CFEE (=I-1.1+I.2)	4 434 484	3 288 982	821 138	324 365	II. OUTSTANDING LIABILITIES included in FASE (=I-1.1+I.2)
AF. 2 EFECTIVO Y DEPÓSITOS	2 539 766	2 535 558	2 166	2 042	AF.2 CURRENCY AND DEPOSITS
Por instrumentos					By instrument
Efectivo	76 308	76 308	-	-	Currency
Depósitos transferibles	497 156	497 156	-	-	Transferable deposits
Otros depósitos	1 966 303	1 962 095	2 166	2 042	Other deposits
Por sectores de contrapartida					By counterpart sector
<i>Sociedades no financieras</i>	<i>223 035</i>	<i>221 458</i>	<i>1 577</i>	<i>-</i>	<i>Non-financial corporations</i>
<i>Instituciones financieras</i>	<i>960 621</i>	<i>958 813</i>	<i>589</i>	<i>1 218</i>	<i>Financial institutions</i>
<i>Instituciones financieras monetarias</i>	<i>336 408</i>	<i>335 819</i>	<i>589</i>	<i>-</i>	<i>Monetary financial institutions</i>
<i>Instituciones financieras no monetarias</i>	<i>624 212</i>	<i>622 994</i>	<i>-</i>	<i>1 218</i>	<i>Non-monetary financial institutions</i>
<i>Administraciones Públicas</i>	<i>97 258</i>	<i>97 258</i>	<i>-</i>	<i>-</i>	<i>General government</i>
<i>Hogares e instituciones sin fines de lucro</i>	<i>720 908</i>	<i>720 908</i>	<i>-</i>	<i>-</i>	<i>Households and non-profit institutions</i>
<i>Resto del mundo</i>	<i>537 946</i>	<i>537 122</i>	<i>-</i>	<i>824</i>	<i>Rest of the world</i>
AF.3 VALORES DISTINTOS DE ACCIONES	1 015 361	461 140	553 880	341	AF.3 SECURITIES OTHER THAN SHARES
Por instrumentos					By instrument
Valores a corto plazo	103 583	86 143	17 440	-	Short-term securities
Valores a largo plazo	885 463	348 682	536 439	341	Long-term securities
Derivados	26 315	26 315	-	-	Financial derivatives
Por sectores de contrapartida					By counterpart sector
<i>Sociedades no financieras</i>	<i>12 647</i>	<i>15 299</i>	<i>-2 993</i>	<i>341</i>	<i>Non-financial corporations</i>
<i>Instituciones financieras</i>	<i>343 387</i>	<i>125 880</i>	<i>217 507</i>	<i>-</i>	<i>Financial institutions</i>
<i>Instituciones financieras monetarias</i>	<i>259 555</i>	<i>60 408</i>	<i>199 147</i>	<i>-</i>	<i>Monetary financial institutions</i>
<i>Instituciones financieras no monetarias</i>	<i>83 832</i>	<i>65 472</i>	<i>18 360</i>	<i>-</i>	<i>Non-monetary financial institutions</i>
<i>Administraciones públicas</i>	<i>763</i>	<i>763</i>	<i>-</i>	<i>-</i>	<i>General government</i>
<i>Hogares e instituciones sin fines de lucro</i>	<i>25 389</i>	<i>20 428</i>	<i>4 961</i>	<i>-</i>	<i>Households and non-profit institutions</i>
<i>Resto del mundo</i>	<i>633 175</i>	<i>298 771</i>	<i>334 404</i>	<i>-</i>	<i>Rest of the world</i>

September 2008 data

EUR millions

5B. Liabilities

5. FINANCIAL INSTITUTIONS
B) Reconciliation between the FASE financial balance sheet and the balance sheet of euro area returns (MFIs) and the accounting balance sheets (non-MFIs)

Véanse notas al final del capítulo./ See notes at the end of the chapter.

5. INSTITUCIONES FINANCIERAS

5B. Pasivo (continuación)

B) Conciliación entre el balance financiero de las CFEE y el balance según los estados de la zona del euro (caso de IFM) y los balances oficiales (IFnM)

Datos referidos a Septiembre de 2008

Millones de euros

	Instituciones financieras/ <i>Financial institutions</i>	Instituciones financieras monetarias/ <i>Monetary financial institutions</i>	Instituciones financieras no monetarias excepto E. de seguros y F.P./ <i>Non-monetary financial institutions except insurance corporations and pension funds</i>	Empresas de seguros y fondos de pensiones/ <i>Insurance corporations and pension funds</i>	
	A=B+C+D	B (cuadro 6.B)	C (cuadro 9.B)	D (cuadro 10.B)	
II. PASIVOS incluidos en CFEE (continuación)					II. OUTSTANDING LIABILITIES included in FASE (cont.)
AF.4 PRÉSTAMOS	31 557	1 766	22 009	7 782	AF.4 LOANS
Por instrumentos					By instrument
Préstamos a corto plazo	14 336	-	7 693	6 643	Short-term loans
Préstamos a largo plazo	17 220	1 766	14 315	1 139	Long-term loans
Por sectores de contrapartida					By counterpart sector
<i>Sociedades no financieras</i>	<i>1 823</i>	<i>1 743</i>	<i>80</i>	<i>-</i>	<i>Non-financial corporations</i>
<i>Instituciones financieras</i>	<i>26 909</i>	<i>23</i>	<i>19 104</i>	<i>7 782</i>	<i>Financial institutions</i>
<i>Instituciones financieras monetarias</i>	<i>25 293</i>	<i>-</i>	<i>17 815</i>	<i>7 478</i>	<i>Monetary financial institutions</i>
<i>Instituciones financieras no monetarias</i>	<i>1 616</i>	<i>23</i>	<i>1 290</i>	<i>303</i>	<i>Non-monetary financial institutions</i>
<i>Administraciones Públicas</i>	<i>0</i>	<i>0</i>	<i>-</i>	<i>-</i>	<i>General government</i>
<i>Hogares e instituciones sin fines de lucro</i>	<i>-</i>	<i>-</i>	<i>-</i>	<i>-</i>	<i>Households and non-profit institutions</i>
<i>Resto del mundo</i>	<i>2 824</i>	<i>-</i>	<i>2 824</i>	<i>-</i>	<i>Rest of the world</i>
AF. 5 ACCIONES Y PARTICIPACIONES	495 612	239 128	236 033	20 451	AF.5 SHARES AND OTHER EQUITY
Por instrumentos					By instrument
Acciones cotizadas	156 379	144 875	11 504	-	Quoted shares
Acciones no cotizadas	71 267	38 770	12 045	20 451	Unquoted shares
Otras participaciones	24 555	24 555	-	-	Other equity
Participaciones en fondos de inversión	243 411	30 927	212 484	-	Mutual funds shares
Por sectores de contrapartida					By counterpart sector
<i>Sociedades no financieras</i>	<i>60 536</i>	<i>24 549</i>	<i>33 639</i>	<i>2 348</i>	<i>Non-financial corporations</i>
<i>Instituciones financieras</i>	<i>106 732</i>	<i>41 318</i>	<i>52 535</i>	<i>12 878</i>	<i>Financial institutions</i>
<i>Instituciones financieras monetarias</i>	<i>51 106</i>	<i>25 994</i>	<i>22 249</i>	<i>2 863</i>	<i>Monetary financial institutions</i>
<i>Instituciones financieras no monetarias</i>	<i>55 626</i>	<i>15 324</i>	<i>30 286</i>	<i>10 015</i>	<i>Non-monetary financial institutions</i>
<i>Administraciones Públicas</i>	<i>21 541</i>	<i>15 660</i>	<i>5 881</i>	<i>-</i>	<i>General government</i>
<i>Hogares e instituciones sin fines de lucro</i>	<i>213 949</i>	<i>75 325</i>	<i>138 036</i>	<i>588</i>	<i>Households and non-profit institutions</i>
<i>Resto del mundo</i>	<i>92 854</i>	<i>82 276</i>	<i>5 942</i>	<i>4 636</i>	<i>Rest of the world</i>
AF.6 RESERVAS TÉCNICAS DE SEGUROS	293 511	7 989	-	285 522	AF.6 INSURANCE TECHNICAL RESERVES
Por instrumentos					By instrument
Reservas de seguro de vida	120 812	-	-	120 812	Life insurance reserves
Reservas para fondos de pensiones	107 110	7 989	-	99 121	Pension fund reserves held by
Reservas para primas y siniestros	65 589	-	-	65 589	Prepay. of premiums & res. for outs. claims
Por sectores de contrapartida					By counterpart sector
<i>Sociedades no financieras</i>	<i>26 065</i>	<i>-</i>	<i>-</i>	<i>26 065</i>	<i>Non-financial corporations</i>
<i>Instituciones financieras</i>	<i>10 048</i>	<i>-</i>	<i>-</i>	<i>10 048</i>	<i>Financial institutions</i>
<i>Instituciones financieras monetarias</i>	<i>-</i>	<i>-</i>	<i>-</i>	<i>-</i>	<i>Monetary financial institutions</i>
<i>Instituciones financieras no monetarias</i>	<i>10 048</i>	<i>-</i>	<i>-</i>	<i>10 048</i>	<i>Non-monetary financial institutions</i>
<i>Hogares e instituciones sin fines de lucro</i>	<i>257 398</i>	<i>7 989</i>	<i>-</i>	<i>249 409</i>	<i>Households and non-profit institutions</i>
<i>Resto del mundo</i>	<i>-</i>	<i>-</i>	<i>-</i>	<i>-</i>	<i>Rest of the world</i>
AF.7 OTRAS CUENTAS PENDIENTES COBRO	58 678	43 400	7 050	8 227	AF.7 OTHER ACCOUNTS PAYABLE
AF.71 Crédito comercial	-	-	-	-	AF.71 Trade credit
AF.79 Otros ctas ptes de cobro excluido el crédito comercial	58 678	43 400	7 050	8 227	AF.79 Others accounts payable, excluding trade credit
Pro memoria:					Memorandum item:
Activos financieros netos (Activos financieros menos pasivos de las CFEE)	133 488	83 848	19 138	30 502	Net financial assets (FASE financial assets minus liabilities)

September 2008 data

EUR millions

5B. Liabilities (cont.)

5. FINANCIAL INSTITUTIONS
B) Reconciliation between the FASE financial balance sheet and the balance sheet of euro area returns (MFIs) and the accounting balance sheets (non-MFIs)

5. INSTITUCIONES FINANCIERAS
B) Balance agregado

5.1 (1ª parte) Activos financieros = Pasivos más activos financieros netos
Valores absolutos

m.m. de euros

	Institu- ciones finan- cieras	Instituciones financieras monetarias									Institu- ciones finan- cieras no mo- netar- ias
		Total	Banco de España	Otras instituciones financieras monetarias							
				Total	Entidades de crédito				Fondos mercado monetario (FIAMM)		
					Total	Bancos cajas y cooperati- vas	Estable- cimientos finan- cieras de crédito	ICO			
1=2+10	2=3+4	3	4=5+9	5=6+7+8	6	7	8	9	10		
03	2 182,8	1 657,9	105,7	1 552,2	1 494,0	1 426,8	36,5	27,0	58,2	524,9	
04	2 527,1	1 880,5	109,5	1 770,9	1 712,8	1 634,9	42,3	25,9	58,2	646,6	
05	3 129,2	2 309,9	123,9	2 186,0	2 131,0	2 042,4	51,9	27,4	55,0	819,2	
06	3 686,6	2 646,6	136,9	2 509,7	2 509,6	2 404,9	60,7	33,3	0,1	1 040,0	
07	4 348,6	3 151,2	174,0	2 977,2	2 977,2	2 862,8	65,3	40,0	-	1 197,5	
04 IV	2 527,1	1 880,5	109,5	1 770,9	1 712,8	1 634,9	42,3	25,9	58,2	646,6	
05 I	2 652,6	1 968,0	118,9	1 849,1	1 794,9	1 715,3	42,8	26,2	54,2	684,6	
05 II	2 866,1	2 124,5	122,8	2 001,7	1 946,9	1 862,6	47,1	27,4	54,8	741,6	
05 III	2 935,6	2 162,9	117,5	2 045,4	1 990,2	1 905,9	48,2	26,8	55,2	772,7	
05 IV	3 129,2	2 309,9	123,9	2 186,0	2 131,0	2 042,4	51,9	27,4	55,0	819,2	
06 I	3 253,9	2 365,9	126,2	2 239,8	2 205,3	2 112,5	52,1	30,5	34,5	888,0	
06 II	3 372,2	2 451,0	132,3	2 318,8	2 283,6	2 185,7	55,0	32,3	35,2	921,2	
06 III	3 507,4	2 543,0	125,5	2 417,5	2 390,8	2 289,1	57,4	33,8	26,7	964,3	
06 IV	3 686,6	2 646,6	136,9	2 509,7	2 509,6	2 404,9	60,7	33,3	0,1	1 040,0	
07 I	3 842,0	2 736,2	135,7	2 600,5	2 600,5	2 492,8	60,8	35,6	-	1 105,8	
07 II	4 032,2	2 878,9	150,3	2 728,5	2 728,5	2 620,3	56,6	41,6	-	1 153,4	
07 III	4 124,9	2 963,7	142,3	2 821,5	2 821,5	2 709,5	58,6	43,6	-	1 161,2	
07 IV	4 348,6	3 151,2	174,0	2 977,2	2 977,2	2 862,8	65,3	40,0	-	1 197,5	
08 I	4 321,2	3 172,8	138,4	3 034,3	2 995,9	2 883,7	64,7	43,1	38,4	1 148,5	
08 II	4 474,3	3 297,8	150,2	3 147,6	3 112,8	2 997,6	67,3	45,2	34,8	1 176,4	
08 III	4 527,2	3 361,0	174,6	3 186,4	3 155,4	3 035,9	67,4	49,0	31,1	1 166,2	

5. INSTITUCIONES FINANCIERAS
B) Balance agregado

5.1 (2ª parte) Activos financieros = Pasivos más activos financieros netos
Valores absolutos

m.m. de euros

	Institu- ciones finan- cieras no mo- netar- ias	Instituciones financieras no monetarias excepto seguros y fondos de pensiones												Empresas de segu- ros y Fondos de pen- siones	
		Total	Otras instituciones financieras								Auxiliares financieros				
			Total	Instituc de inver- sion co- lectiva excepto FIAMM	Socie- dades de valores	Fondos de títu- liza- cion	Fondos de inver- sion in mobi- liaria	Emiso- res de parti- cipacion. prefe- rentes	Resto	Total	Fondos de garan- ta de depósi- tos	Agen- cias de valores	Resto		
															17
=15+27 14=13=	15=16+23	16=17a22	17	18	19	20	21	22	23=24a26	24	25	26	27		
03	524,9	284,8	274,3	174,6	10,3	85,8	0,8	1,6	1,2	10,5	4,8	0,5	5,2	240,1	
04	646,6	376,7	365,2	202,5	9,7	131,3	1,6	18,4	1,7	11,5	5,5	0,6	5,4	269,9	
05	819,2	515,1	503,2	237,1	12,2	183,9	2,5	65,7	1,8	11,9	5,6	0,8	5,6	304,2	
06	1 040,0	715,8	701,6	302,6	16,2	254,4	2,8	123,5	2,0	14,3	6,1	0,9	7,3	324,1	
07	1 197,5	871,8	849,8	289,8	21,8	368,9	1,7	166,6	6,5	16,4	7,1	1,2	8,1	331,2	
04 IV	646,6	376,7	365,2	202,5	9,7	131,3	1,6	18,4	1,7	11,5	5,5	0,6	5,4	269,9	
05 I	684,6	406,9	395,6	213,4	12,4	139,3	2,1	26,8	1,7	11,3	5,3	0,6	5,3	277,7	
05 II	741,6	460,1	448,7	222,7	15,0	160,1	2,2	46,9	1,8	11,4	5,3	0,7	5,4	281,5	
05 III	772,7	480,1	468,6	233,3	13,0	160,0	2,5	58,0	1,8	11,6	5,4	0,8	5,4	292,5	
05 IV	819,2	515,1	503,2	237,1	12,2	183,9	2,5	65,7	1,8	11,9	5,6	0,8	5,6	304,2	
06 I	888,0	580,0	567,5	267,3	12,9	192,7	2,6	90,0	1,9	12,5	5,8	1,0	5,7	308,0	
06 II	921,2	610,5	598,1	263,8	12,0	211,2	2,4	106,7	1,9	12,5	5,8	0,9	5,7	310,7	
06 III	964,3	643,9	631,2	274,7	16,1	218,5	2,6	117,4	1,9	12,7	6,0	1,0	5,8	320,4	
06 IV	1 040,0	715,8	701,6	302,6	16,2	254,4	2,8	123,5	2,0	14,3	6,1	0,9	7,3	324,1	
07 I	1 105,8	773,0	758,1	305,4	14,8	285,3	2,8	143,8	5,6	15,3	6,5	1,1	7,7	332,4	
07 II	1 153,4	819,1	802,0	312,3	18,0	314,6	2,5	149,7	5,6	16,2	6,6	1,2	8,5	335,1	
07 III	1 161,2	824,8	804,3	305,5	19,5	323,4	2,3	151,1	6,4	16,7	6,8	1,2	8,7	340,2	
07 IV	1 197,5	871,8	849,8	289,8	21,8	368,9	1,7	166,6	6,5	16,4	7,1	1,2	8,1	331,2	
08 I	1 148,5	819,0	802,0	232,7	20,2	384,1	1,3	158,8	6,5	16,8	7,2	0,3	8,1	329,7	
08 II	1 176,4	846,9	825,4	214,3	20,5	414,1	1,1	173,4	6,5	18,1	7,2	0,3	9,5	333,0	
08 III	1 166,2	839,8	814,7	195,9	16,8	420,3	0,9	181,8	6,6	18,5	7,5	0,3	9,6	333,1	

5. INSTITUCIONES FINANCIERAS
B) Balance agregado

5.1 (3ª parte) Activos financieros = Pasivos más activos financieros netos
Valores absolutos

m.m. de euros

	Empresas de seguros y Fondos de pensiones +33+34 28=27+29+30	Entidades de seguros privados 29	Mutualidades de previsión social			Consortio de Compensación de Seguros 33	Fondos de pensiones externos (Ley 8/87) 34
			Total 30=31+32	Ámbito nacional 31	Ámbito CCAA 32		
03	240,1	157,9	18,9	6,7	12,2	4,6	58,7
04	269,9	176,9	21,3	7,3	14,0	5,4	67,8
05	304,2	196,4	24,5	8,5	16,0	6,1	80,9
06	324,1	208,9	26,9	9,3	17,6	6,7	88,5
07	331,2	210,1	28,3	9,7	18,6	7,2	91,5
04 IV	269,9	176,9	21,3	7,3	14,0	5,4	67,8
05 I	277,7
05 II	281,5
05 III	292,5
05 IV	304,2	196,4	24,5	8,5	16,0	6,1	80,9
06 I	308,0
06 II	310,7
06 III	320,4
06 IV	324,1	208,9	26,9	9,3	17,6	6,7	88,5
07 I	332,4
07 II	335,1
07 III	340,2
07 IV	331,2	210,1	28,3	9,7	18,6	7,2	91,5
08 I	329,7
08 II	333,0
08 III	333,1

5. INSTITUCIONES FINANCIERAS
B) Balance agregado

5.2 (1ª parte) Activos financieros = Pasivos más activos financieros netos
Estructuras

Porcentaje

	Instituciones financieras 1=2+10	Instituciones financieras monetarias								Instituciones financieras no monetarias 10	
		Total 2=3+4	Banco de España 3	Otras instituciones financieras monetarias							Fondos mercado monetario (FIAMM) 9
				Total 4=5+9	Entidades de crédito			Fondos mercado monetario (FIAMM) 9			
					Total 5=6+7+8	Bancos cajas y cooperativas 6	Establecimientos financieros de crédito 7		ICO 8		
03	100,00	75,95	4,84	71,11	68,45	65,37	1,67	1,24	2,67	24,05	
04	100,00	74,37	4,33	70,04	67,74	64,66	1,67	1,02	2,30	25,63	
05	100,00	73,73	3,96	69,77	68,02	65,19	1,66	0,88	1,75	26,27	
06	100,00	71,66	3,71	67,95	67,95	65,11	1,64	0,90	0,00	28,34	
07	100,00	72,31	3,99	68,33	68,33	65,57	1,50	0,92	-	27,69	
04 IV	100,00	74,37	4,33	70,04	67,74	64,66	1,67	1,02	2,30	25,63	
05 I	100,00	74,13	4,48	69,65	67,61	64,62	1,61	0,99	2,04	25,87	
05 II	100,00	74,06	4,28	69,78	67,87	64,92	1,64	0,95	1,91	25,94	
05 III	100,00	73,59	4,00	69,59	67,71	64,84	1,64	0,91	1,88	26,41	
05 IV	100,00	73,73	3,96	69,77	68,02	65,19	1,66	0,88	1,75	26,27	
06 I	100,00	72,62	3,87	68,74	67,69	64,84	1,60	0,94	1,06	27,38	
06 II	100,00	72,57	3,92	68,65	67,61	64,71	1,63	0,96	1,04	27,43	
06 III	100,00	72,38	3,57	68,81	68,05	65,15	1,63	0,96	0,76	27,62	
06 IV	100,00	71,66	3,71	67,95	67,95	65,11	1,64	0,90	0,00	28,34	
07 I	100,00	71,13	3,53	67,60	67,60	64,78	1,58	0,92	-	28,87	
07 II	100,00	71,29	3,72	67,57	67,57	64,82	1,40	1,03	-	28,71	
07 III	100,00	71,68	3,44	68,24	68,24	65,45	1,41	1,05	-	28,32	
07 IV	100,00	72,31	3,99	68,33	68,33	65,57	1,50	0,92	-	27,69	
08 I	100,00	73,26	3,19	70,07	69,19	66,43	1,49	0,99	0,88	26,74	
08 II	100,00	73,52	3,34	70,18	69,41	66,63	1,49	1,00	0,77	26,48	
08 III	100,00	74,05	3,83	70,21	69,53	66,68	1,48	1,08	0,68	25,95	

5. INSTITUCIONES FINANCIERAS
B) Balance agregado

5.2 (2ª parte) Activos financieros = Pasivos más activos financieros netos
Estructuras

Porcentaje

	Institu- ciones financie- ras no moneta- rias =15+27 14=13=	Instituciones financieras no monetarias excepto seguros y fondos de pensiones												Empresas de segur- os y Fondos de pen- siones 27
		Total 15=16+23	Otras instituciones financieras							Auxiliares financieros				
			Total 16=17a22	Instituc de inver sion co- lectiva excepto FIAMM 17	Socie- dades de valores 18	Fondos de tituli- zación 19	Fondos de inver- sion en mobi- liaria 20	Emiso- res de parti- cipacion. preferen- tes 21	Resto 22	Total 23=24a26	Fondos de garan- tia de depósi- tos 24	Agen- cias de valores 25	Resto 26	
03	24,05	13,05	12,57	8,00	0,47	3,93	0,04	0,07	0,06	0,48	0,22	0,02	0,24	11,00
04	25,63	14,90	14,44	8,01	0,38	5,19	0,06	0,73	0,07	0,46	0,22	0,03	0,21	10,73
05	26,27	16,44	16,06	7,57	0,39	5,87	0,08	2,10	0,06	0,38	0,18	0,03	0,18	9,83
06	28,34	19,38	18,99	8,19	0,44	6,89	0,08	3,35	0,05	0,39	0,16	0,03	0,20	8,96
07	27,69	19,97	19,59	6,64	0,50	8,45	0,04	3,82	0,15	0,38	0,16	0,03	0,19	7,72
04 IV	25,63	14,90	14,44	8,01	0,38	5,19	0,06	0,73	0,07	0,46	0,22	0,03	0,21	10,73
05 I	25,87	15,33	14,90	8,04	0,47	5,25	0,08	1,01	0,06	0,42	0,20	0,02	0,20	10,54
II	25,94	16,04	15,64	7,76	0,52	5,58	0,08	1,64	0,06	0,40	0,19	0,02	0,19	9,91
III	26,41	16,34	15,94	7,94	0,44	5,44	0,08	1,97	0,06	0,39	0,18	0,03	0,18	10,08
IV	26,27	16,44	16,06	7,57	0,39	5,87	0,08	2,10	0,06	0,38	0,18	0,03	0,18	9,83
06 I	27,38	17,80	17,42	8,21	0,40	5,92	0,08	2,76	0,06	0,38	0,18	0,03	0,18	9,58
II	27,43	18,08	17,71	7,81	0,36	6,25	0,07	3,16	0,06	0,37	0,17	0,03	0,17	9,36
III	27,62	18,33	17,97	7,82	0,46	6,22	0,07	3,34	0,05	0,36	0,17	0,03	0,16	9,29
IV	28,34	19,38	18,99	8,19	0,44	6,89	0,08	3,35	0,05	0,39	0,16	0,03	0,20	8,96
07 I	28,87	20,09	19,69	7,94	0,38	7,41	0,07	3,74	0,14	0,40	0,17	0,03	0,20	8,79
II	28,71	20,26	19,86	7,72	0,45	7,78	0,06	3,70	0,14	0,40	0,16	0,03	0,21	8,45
III	28,32	19,92	19,52	7,38	0,47	7,81	0,05	3,65	0,15	0,40	0,16	0,03	0,21	8,40
IV	27,69	19,97	19,59	6,64	0,50	8,45	0,04	3,82	0,15	0,38	0,16	0,03	0,19	7,72
08 I	26,74	18,86	18,51	5,36	0,46	8,85	0,03	3,66	0,15	0,36	0,17	0,01	0,19	7,87
II	26,48	18,82	18,45	4,76	0,46	9,20	0,03	3,85	0,15	0,38	0,16	0,01	0,21	7,66
III	25,95	18,45	18,06	4,30	0,37	9,23	0,02	3,99	0,14	0,38	0,17	0,01	0,21	7,51

5. INSTITUCIONES FINANCIERAS
B) Balance agregado

5.2 (3ª parte) Activos financieros = Pasivos más activos financieros netos
Estructuras

Porcentaje

	Seguros y fondos de pensiones +30+33+34 28=27=29+	Entidades de seguros privados 29	Mutualidades de previsión social			Consortio de Compensa- ción de Seguros 33	Fondos de pensiones externos (Ley 8/87) 34
			Total 30=31+32	Ámbito nacional 31	Ámbito CCAA 32		
03	11,00	7,23	0,86	0,31	0,56	0,21	2,69
04	10,73	7,00	0,84	0,29	0,55	0,21	2,68
05	9,83	6,27	0,78	0,27	0,51	0,20	2,58
06	8,96	5,66	0,73	0,25	0,48	0,18	2,40
07	7,72	4,81	0,65	0,22	0,43	0,17	2,10
04 IV	10,73	7,00	0,84	0,29	0,55	0,21	2,68
05 I	10,54
II	9,91
III	10,08
IV	9,83	6,27	0,78	0,27	0,51	0,20	2,58
06 I	9,58
II	9,36
III	9,29
IV	8,96	5,66	0,73	0,25	0,48	0,18	2,40
07 I	8,79
II	8,45
III	8,40
IV	7,72	4,81	0,65	0,22	0,43	0,17	2,10
08 I	7,87
II	7,66
III	7,51

CAPITULO 6 INSTITUCIONES FINANCIERAS MONETARIAS
CHAPTER 6 MONETARY FINANCIAL INSTITUTIONS

6. INSTITUCIONES FINANCIERAS MONETARIAS

6A. Activo

A) Conciliación entre el balance financiero de las CFEE y el balance de los estados UEM

Datos referidos a Diciembre de 2011

Millones de euros

	Instituciones financieras monetarias/ <i>Monetary financial institutions</i> A=B+C	Banco de España/ <i>National Central Bank</i> B (Cuadro 7.A)	Otras instituciones financieras monetarias/ <i>Other monetary financial institutions</i> C (Cuadro 8.A)	
I. TOTAL ACTIVO BALANCE UEM	3 954 101	331 655	3 622 447	I. TOTAL ASSETS EMU's BALANCE SHEET
I.1 ACTIVOS no incluidos en CFEE	61 239	3 953	57 285	I.1 ASSETS not included in FASE
Activo fijo	57 554	269	57 285	Fixed assets
Moneda en circulación (a)	3 685	3 685	-	Coins in circulation (a)
I.2 AJUSTES (b)	-200 326	-133	-200 193	I.2 ADJUSTMENTS (b)
II. ACTIVOS FINANCIEROS incluidos en CFEE (=I-1.1+I.2)	3 692 536	327 568	3 364 968	I. OUTSTANDING FINANCIAL ASSETS included in FASE (=I-1.1+I.2)
AF. 1 ORO MONETARIO Y D.E.G.	14 179	14 179	-	AF.1 MONETARY GOLD AND SDRs
Por instrumentos				By instrument
Oro monetario	11 017	11 017	-	Monetary gold
Derechos Especiales de Giro	3 162	3 162	-	Special Drawings Rights
Por sectores de contrapartida (c)				By counterpart sector (c)
AF. 2 EFECTIVO Y DEPÓSITOS	602 883	179 981	422 902	AF.2 CURRENCY AND DEPOSITS
Por instrumentos				By instrument
Efectivo	7 487	0	7 486	Currency
Otros depósitos	595 396	179 980	415 416	Other deposits
Por sectores de contrapartida				By counterpart sector
<i>Instituciones financieras</i>	<i>434 465</i>	<i>172 447</i>	<i>262 018</i>	<i>Financial institutions</i>
<i>Instituciones financieras monetarias</i>	<i>434 465</i>	<i>172 447</i>	<i>262 018</i>	<i>Monetary financial institutions</i>
<i>Instituciones financieras no monetarias</i>	<i>...</i>	<i>-</i>	<i>...</i>	<i>Non-monetary financial institutions</i>
<i>Resto del mundo</i>	<i>168 418</i>	<i>7 534</i>	<i>160 884</i>	<i>Rest of the world</i>
AF.3 VALORES DISTINTOS DE ACCIONES	779 510	126 230	653 280	AF.3 SECURITIES OTHER THAN SHARES
Por instrumentos				By instrument
Valores a corto plazo	56 211	2 965	53 246	Short-term securities
Valores a largo plazo	678 679	123 376	555 302	Long-term securities
Derivados	44 620	-111	44 731	Financial derivatives
Por sectores de contrapartida				By counterpart sector
<i>Sociedades no financieras</i>	<i>17 238</i>	<i>-</i>	<i>17 238</i>	<i>Non-financial corporations</i>
<i>Instituciones financieras</i>	<i>392 070</i>	<i>23 352</i>	<i>368 718</i>	<i>Financial institutions</i>
<i>Instituciones financieras monetarias</i>	<i>124 738</i>	<i>18 337</i>	<i>106 402</i>	<i>Monetary financial institutions</i>
<i>Instituciones financieras no monetarias</i>	<i>267 332</i>	<i>5 015</i>	<i>262 316</i>	<i>Non-monetary financial institutions</i>
<i>Administraciones Públicas</i>	<i>219 411</i>	<i>28 129</i>	<i>191 282</i>	<i>General government</i>
<i>Resto del mundo</i>	<i>150 791</i>	<i>74 749</i>	<i>76 042</i>	<i>Rest of the world</i>

December 2011 data

EUR millions

6A. Assets

6. MONETARY FINANCIAL INSTITUTIONS

A) Reconciliation between FASE's financial balance sheet and EMU's balance sheet

Véanse notas al final del capítulo./ See notes at the end of the chapter.

6. INSTITUCIONES FINANCIERAS MONETARIAS

6A. Activo (continuación)

A) Conciliación entre el balance financiero de las CFEE y el balance de los estados UEM

Datos referidos a Diciembre de 2011

Millones de euros

	Instituciones financieras monetarias/ <i>Monetary financial institutions</i>	Banco de España/ <i>National Central Bank</i>	Otras instituciones financieras monetarias/ <i>Other monetary financial institutions</i>	
	A=B+C	B (Cuadro 7.A)	C (Cuadro 8.A)	
I. ACTIVOS FINANCIEROS incluidos en CFEE (continuación)				I. OUTSTANDING FINANCIAL ASSETS included in FASE (cont.)
AF.4 PRÉSTAMOS	1 949 931	3 684	1 946 247	AF.4 LOANS
Por instrumentos				By instrument
Préstamos a corto plazo	234 325	-	234 325	Short-term loans
Préstamos a largo plazo	1 715 607	3 684	1 711 923	Long-term loans
Por sectores de contrapartida				By counterpart sector
<i>Sociedades no financieras</i>	<i>839 655</i>	<i>-</i>	<i>839 655</i>	<i>Non-financial corporations</i>
<i>Instituciones financieras</i>	<i>96 163</i>	<i>-</i>	<i>96 163</i>	<i>Financial institutions</i>
<i> Instituciones financieras monetarias</i>	<i>-</i>	<i>-</i>	<i>-</i>	<i>Monetary financial institutions</i>
<i> Instituciones financieras no monetarias</i>	<i>96 163</i>	<i>-</i>	<i>96 163</i>	<i>Non-monetary financial institutions</i>
<i>Administraciones Públicas</i>	<i>87 191</i>	<i>3 499</i>	<i>83 693</i>	<i>General government</i>
<i>Hogares e instituciones sin fines de lucro</i>	<i>857 265</i>	<i>186</i>	<i>857 080</i>	<i>Households and non-profit institutions</i>
<i>Resto del mundo</i>	<i>69 657</i>	<i>-</i>	<i>69 657</i>	<i>Rest of the world</i>
AF.5 ACCIONES Y PARTICIPACIONES	296 707	965	295 742	AF.5 SHARES AND OTHER EQUITY
Por instrumentos				By instrument
Acciones cotizadas	54 572	-	54 572	Quoted shares
Acciones no cotizadas	232 017	-	232 017	Unquoted shares
Otras participaciones	7 451	965	6 486	Other equity
Participaciones en fondos de inversión	2 667	-	2 667	Mutual funds shares
Por sectores de contrapartida				By counterpart sector
<i>Sociedades no financieras</i>	<i>125 287</i>	<i>-</i>	<i>125 287</i>	<i>Non-financial corporations</i>
<i>Instituciones financieras</i>	<i>75 254</i>	<i>-</i>	<i>75 254</i>	<i>Financial institutions</i>
<i> Instituciones financieras monetarias</i>	<i>62 594</i>	<i>-</i>	<i>62 594</i>	<i>Monetary financial institutions</i>
<i> Instituciones financieras no monetarias</i>	<i>12 661</i>	<i>-</i>	<i>12 661</i>	<i>Non-monetary financial institutions</i>
<i>Resto del mundo</i>	<i>96 166</i>	<i>965</i>	<i>95 200</i>	<i>Rest of the world</i>
AF.7 OTRAS CUENTAS PENDIENTES DE COBRO	49 327	2 530	46 798	AF.7 OTHER ACCOUNTS RECEIVABLE
AF.71 Crédito comercial	-	-	-	AF.71 Trade credit
AF.79 Otras ctas ptes de cobro excl. el cdto comercial	49 327	2 530	46 798	AF.79 Other accounts receivable excluding trade credits

December 2011 data

EUR millions

6A. Assets (cont.)

6. MONETARY FINANCIAL INSTITUTIONS

A) Reconciliation between FASE's financial balance sheet and EMU's balance sheet

Véanse notas al final del capítulo./ See notes at the end of the chapter.

6. INSTITUCIONES FINANCIERAS MONETARIAS

6B. Pasivo

B) Conciliación entre el balance financiero de las CFEE y el balance de los estados UEM

Datos referidos a Diciembre de 2011

Millones de euros

	Instituciones financieras monetarias/ <i>Monetary financial institutions</i> A=B+C	Banco de España/ <i>National Central Bank</i> B (Cuadro 7.B)	Otras instituciones financieras monetarias/ <i>Other monetary financial institutions</i> C (Cuadro 8.B)	
I. TOTAL PASIVO BALANCE UEM	3 954 103	331 656	3 622 447	I. TOTAL LIABILITIES EMU's BALANCE SHEET
I.1 PASIVOS no incluidos en CFEE	3 685	3 685	-	I.1 LIABILITIES not included in FASE
Moneda en circulación (a)	3 685	3 685	-	Coins in circulation (a)
I.2 AJUSTES (b)	-364 986	-	-364 874	I.2 ADJUSTMENTS (b)
II. PASIVOS FINANCIEROS incluidos en CFEE (=I-1.1+I.2)	3 585 433	327 860	3 257 573	I. OUTSTANDING LIABILITIES included in FASE (=I-1.1+I.2)
AF. 2 EFECTIVO Y DEPÓSITOS	2 822 069	302 437	2 519 632	AF.2 CURRENCY AND DEPOSITS
Por instrumentos				By instrument
Efectivo	97 025	97 025	-	Currency
Depósitos transferibles	524 027	5 571	518 456	Transferable deposits
Otros depósitos	2 201 017	199 841	2 001 176	Other deposits
Por sectores de contrapartida				By counterpart sector
<i>Sociedades no financieras</i>	<i>203 700</i>	<i>6 227</i>	<i>197 472</i>	<i>Non-financial corporations</i>
<i>Instituciones financieras</i>	<i>1 087 778</i>	<i>58 254</i>	<i>1 029 524</i>	<i>Financial institutions</i>
<i> Instituciones financieras monetarias</i>	<i>434 465</i>	<i>58 237</i>	<i>376 228</i>	<i> Monetary financial institutions</i>
<i> Instituciones financieras no monetarias</i>	<i>653 313</i>	<i>16</i>	<i>653 296</i>	<i> Non-monetary financial institutions</i>
<i>Administraciones Públicas</i>	<i>77 525</i>	<i>5 426</i>	<i>72 099</i>	<i>General government</i>
<i>Hogares e instituciones sin fines de lucro</i>	<i>810 673</i>	<i>83 623</i>	<i>727 050</i>	<i>Households and non-profit institutions</i>
<i>Resto del mundo</i>	<i>642 393</i>	<i>148 907</i>	<i>493 486</i>	<i>Rest of the world</i>
AF.3 VALORES DISTINTOS DE ACCIONES	494 806	-	494 806	AF.3 SECURITIES OTHER THAN SHARES
Por instrumentos				By instrument
Valores a corto plazo	30 107	-	30 107	Short-term securities
Valores a largo plazo	438 408	-	438 408	Long-term securities
Derivados	26 290	-	26 290	Financial derivatives
Por sectores de contrapartida				By counterpart sector
<i>Sociedades no financieras</i>	<i>35 252</i>	<i>-</i>	<i>35 252</i>	<i>Non-financial corporations</i>
<i>Instituciones financieras</i>	<i>177 393</i>	<i>-</i>	<i>177 393</i>	<i>Financial institutions</i>
<i> Instituciones financieras monetarias</i>	<i>124 738</i>	<i>-</i>	<i>124 738</i>	<i> Monetary financial institutions</i>
<i> Instituciones financieras no monetarias</i>	<i>52 655</i>	<i>-</i>	<i>52 655</i>	<i> Non-monetary financial institutions</i>
<i>Administraciones Públicas</i>	<i>15 130</i>	<i>-</i>	<i>15 130</i>	<i>General government</i>
<i>Hogares e instituciones sin fines de lucro</i>	<i>29 410</i>	<i>-</i>	<i>29 410</i>	<i>Households and non-profit institutions</i>
<i>Resto del mundo</i>	<i>237 621</i>	<i>-</i>	<i>237 621</i>	<i>Rest of the world</i>

December 2011 data

EUR millions

6B. Liabilities

6. MONETARY FINANCIAL INSTITUTIONS

B) Reconciliation between FASE's financial balance sheet and EMU's balance sheet

Véanse notas al final del capítulo./ See notes at the end of the chapter.

6. INSTITUCIONES FINANCIERAS MONETARIAS

6B. Pasivo (continuación)

B) Conciliación entre el balance financiero de las CFEE y el balance de los estados UEM

Datos referidos a Diciembre de 2011

Millones de euros

	Instituciones financieras monetarias/ Monetary financial institutions A=B+C	Banco de España/ National Central Bank B (Cuadro 7.B)	Otras instituciones financieras monetarias/ Other monetary financial institutions C (Cuadro 8.B)	
II. PASIVOS incluidos en CFEE (continuación)				II. OUTSTANDING LIABILITIES included in FASE (cont.)
AF.4 PRÉSTAMOS	4 406	-	4 406	AF.4 LOANS
Por instrumentos				By instrument
Préstamos a corto plazo	-	-	-	Short-term loans
Préstamos a largo plazo	4 406	-	4 406	Long-term loans
Por sectores de contrapartida				By counterpart sector
<i>Sociedades no financieras</i>	477	-	477	<i>Non-financial corporations</i>
<i>Instituciones financieras</i>	23	-	23	<i>Financial institutions</i>
<i>Instituciones financieras monetarias</i>	-	-	-	<i>Monetary financial institutions</i>
<i>Instituciones financieras no monetarias</i>	23	-	23	<i>Non-monetary financial institutions</i>
<i>Administraciones Públicas</i>	3 906	-	3 906	<i>General government</i>
<i>Hogares e instituciones sin fines de lucro</i>	-	-	-	<i>Households and non-profit institutions</i>
<i>Resto del mundo</i>	-	-	-	<i>Rest of the world</i>
AF. 5 ACCIONES Y PARTICIPACIONES	227 434	24 795	202 639	AF.5 SHARES AND OTHER EQUITY
Por instrumentos				By instrument
Acciones cotizadas	120 028	-	120 028	Quoted shares
Acciones no cotizadas	61 595	-	61 595	Unquoted shares
Otras participaciones	37 775	24 795	12 980	Other equity
Participaciones en fondos de inversión	8 036	-	8 036	Mutual funds shares
Por sectores de contrapartida				By counterpart sector
<i>Sociedades no financieras</i>	14 515	-	14 515	<i>Non-financial corporations</i>
<i>Instituciones financieras</i>	74 511	-	74 511	<i>Financial institutions</i>
<i>Instituciones financieras monetarias</i>	62 594	-	62 594	<i>Monetary financial institutions</i>
<i>Instituciones financieras no monetarias</i>	11 917	-	11 917	<i>Non-monetary financial institutions</i>
<i>Administraciones Públicas</i>	32 488	24 795	7 692	<i>General government</i>
<i>Hogares e instituciones sin fines de lucro</i>	43 457	-	43 457	<i>Households and non-profit institutions</i>
<i>Resto del mundo</i>	62 464	-	62 464	<i>Rest of the world</i>
AF.6 RESERVAS TÉCNICAS DE SEGUROS	6 212	-	6 212	AF.6 INSURANCE TECHNICAL RESERVES
Por instrumentos				By instrument
Reservas para fondos de pensiones	6 212	-	6 212	Pension fund reserves held by
Por sectores de contrapartida				By counterpart sector
<i>Hogares e instituciones sin fines de lucro</i>	6 212	-	6 212	<i>Households and non-profit institutions</i>
AF.7 OTRAS CUENTAS PENDIENTES DE COBRO	30 505	627	29 878	AF.7 OTHER ACCOUNTS PAYABLE
AF.71 Crédito comercial	-	-	-	AF.71 Trade credit
AF.79 Otros ctas ptes de cobro excl. el cdto comercial	30 505	627	29 878	AF.79 Others accounts payable, excluding trade credit
Pro memoria:				Memorandum item:
Activos financieros netos (Activos financieros menos pasivos de las CFEE)	107 104	-291	107 395	Net financial assets (FASE's financial assets minus liabilities)

December 2011 data

EUR millions

6B. Liabilities (cont.)

6. MONETARY FINANCIAL INSTITUTIONS
B) Reconciliation between FASE's financial balance sheet and EMU's balance sheet

Véanse notas al final del capítulo./ See notes at the end of the chapter.

6. INSTITUCIONES FINANCIERAS MONETARIAS
B) Balance según los estados de la zona del euro

6.C Balance. Detalle por instituciones

Datos referidos a Marzo de 2012

Millones de euros

	Serie en cuadro y columna/ Time series in table and column	Instituciones financieras monetarias/ Monetary financial institutions	Banco de España (Capítulo 7/ Chapter 7)	Otras instituciones financieras monetarias/ Other monetary financial institutions (Capítulo 8/ Chapter 8)	
		A=B+C	B	C	
ACTIVO					ASSETS
1 A. RESIDENTES EN ESPAÑA	6.3/1	3 307 228	372 306	2 934 921	1 A. DOMESTIC
2 2. Préstamos y créditos	6.3/2	2 488 894	320 844	2 168 050	2 2. Loans
3 2e. Del cual: euros	6.3/3	2 466 242	319 571	2 146 671	3 2e. Of which: euro
4 IFM	6.3/4	610 459	317 158	293 301	4 MFIs
5 2e. Del cual: euros	6.3/5	606 225	315 885	290 340	5 2e. Of which: euro
6 Administraciones Públicas	6.3/6	95 553	3 499	92 054	6 General government
7 2e. Del cual: euros	6.3/7	95 553	3 499	92 054	7 2e. Of which: euro
8 Otros residentes	6.3/8	1 782 883	188	1 782 695	8 Other residents
9 2e. Del cual: euros	6.3/9	1 764 465	188	1 764 277	9 2e. Of which: euro
10 3. Valores distintos de acciones y participaciones	6.3/10	649 604	51 441	598 163	10 3. Securities other than shares
11 3e. Del cual: euros	6.3/11	645 148	51 441	593 707	11 3e. Of which: euro
12 IFM	6.4/3	91 565	17 393	74 172	12 MFIs
13 3e. Euros	6.4/4	91 167	17 393	73 774	13 3e. Euro
14 Del cual: hasta dos años	-	16 852	-	16 852	14 Of which: up to 2 years
15 3x. Monedas distintas del euro	-	399	-	399	15 3x. Other currencies
16 Del cual: hasta dos años	-	-	-	-	16 Of which: up to 2 years
17 Administraciones Públicas	6.4/6	277 285	28 866	248 419	17 General government
18 3e. Del cual: euros	6.4/7	277 195	28 866	248 329	18 3e. Of which: euro
19 Otros residentes	6.4/8	280 753	5 182	275 571	19 Other residents
20 3e. Del cual: euros	6.4/9	276 787	5 182	271 605	20 3e. Of which: euro
21 4. Participaciones en FMM	6.3/12	1	-	1	21 4. Money market fund shares/units
22 IFM	-	1	-	1	22 MFIs
23 4e. Del cual: euros	-	1	-	1	23 4e. Of which: euro
24 5. Acciones y participaciones	6.3/13	168 729	22	168 707	24 5. Shares and other equity
25 IFM	-	65 311	-	65 311	25 MFIs
26 Otros residentes	-	103 418	22	103 397	26 Other residents
27 B. RESIDENTES EN OTROS PAISES DE LA ZONA DEL EURO	6.5/1	222 294	56 140	166 154	27 B. OTHER EURO AREA COUNTRIES
28 2. Préstamos y créditos	6.5/2	106 400	4 786	101 614	28 2. Loans
29 2e. Del cual: euros	6.5/3	96 457	4 786	91 670	29 2e. Of which: euro
30 IFM	6.5/4	76 674	4 786	71 888	30 MFIs
31 2e. Del cual: euros	6.5/5	70 527	4 786	65 741	31 2e. Of which: euro
32 Administraciones Públicas	6.5/6	87	-	87	32 General government
33 2e. Del cual: euros	6.5/7	87	-	87	33 2e. Of which: euro
34 Otros residentes	6.5/8	29 639	-	29 639	34 Other residents
35 2e. Del cual: euros	6.5/9	25 843	-	25 843	35 2e. Of which: euro
36 3. Valores distintos de acciones y participaciones	6.5/10	91 559	50 413	41 146	36 3. Securities other than shares
37 3e. Del cual: euros	6.5/11	89 374	50 413	38 961	37 3e. Of which: euro
38 IFM	6.6/3	10 065	833	9 232	38 MFIs
39 3e. Euros	6.6/4	9 346	833	8 513	39 3e. Euro
40 Del cual: hasta dos años	-	1 071	-	1 071	40 Of which: up to 2 years
41 3x. Monedas distintas del euro	-	719	-	719	41 3x. Other currencies
42 Del cual: hasta dos años	-	90	-	90	42 Of which: up to 2 years
43 Administraciones Públicas	6.6/6	64 506	49 580	14 926	43 General government
44 3e. Del cual: euros	6.6/7	64 405	49 580	14 825	44 3e. Of which: euro
45 Otros residentes	6.6/8	16 987	-	16 987	45 Other residents
46 3e. Del cual: euros	6.6/9	15 622	-	15 622	46 3e. Of which: euro

March 2012 data

EUR millions

6.C Balance sheet by institutional grouping

6. MONETARY FINANCIAL INSTITUTIONS
B) Balance sheet according to the euro area returns

6. INSTITUCIONES FINANCIERAS MONETARIAS
B) Balance según los estados de la zona del euro

6.C Balance. Detalle por instituciones

Datos referidos a Marzo de 2012

Millones de euros

	Serie en cuadro y columna/ Time series in table and column	Instituciones financieras monetarias/ Monetary financial institutions	Banco de España (Capítulo 7/ Chapter 7)	Otras instituciones financieras monetarias/ Other monetary financial institutions (Capítulo 8/ Chapter 8)	
		A=B+C	B	C	
ACTIVO (continuación)					ASSETS (continued)
B. RESIDENTES EN OTROS PAÍSES DE LA ZONA DEL EURO (continuación)					B. OTHER EURO AREA COUNTRIES (continued)
47 4. Participaciones en FMM	6.5/12	3	-	3	47 4. Money market fund shares/units
48 IFM.	-	3	-	3	48 MFIs
49 5. Acciones y participaciones	6.5/14	24 333	940	23 392	49 5. Shares and other equity
50 IFM.	-	6 581	940	5 641	50 MFIs
51 Otros residentes	-	17 751	-	17 751	51 Other residents
52 C. RESTO DEL MUNDO	6.1/4	263 234	19 449	243 785	52 C. REST OF THE WORLD
53 2. Préstamos y créditos	6.11/3	146 974	138	146 837	53 2. Loans
54 2e. Del cual: euros	6.11/4	103 325	-	103 325	54 2e. Of which: euro
55 3. Valores distintos de acciones y participaciones	6.11/5	48 460	19 286	29 174	55 3. Securities other than shares
56 3e. Del cual: euros	6.11/6	...	811	...	56 3e. Of which: euro
57 5. Acciones y participaciones	6.11/7	67 800	25	67 775	57 5. Shares and other equity
58 5e. Del cual: euros	-	...	-	...	58 5e. Of which: euro
59 D. SIN CLASIFICAR.	6.1/5	435 147	51 603	383 544	59 D. UNCLASSIFIED
60 1. Efectivo (todas las monedas)	6.1/10	6 866	0	6 866	60 1. Cash (all currencies)
61 1e. Del cual: euros	-	6 710	-	6 710	61 1e. Of which: euro
62 6. Activo fijo	6.1/11	59 163	267	58 896	62 6. Fixed assets
63 7. Otros activos	6.1/12	369 118	51 336	317 782	63 7. Remaining assets
64 7e. Del cual: euros	-	64 7e. Of which: euro
65 TOTAL ACTIVO.	6.1/1	4 227 902	499 498	3 728 404	65 TOTAL ASSETS
66 e Euros.	6.1/13	...	428 251	...	66 e Euro
67 x Monedas distintas del euro.	6.1/14	...	36 958	...	67 x Other currencies
68 s/c Sin clasificar	6.1/15	410 967	34 289	376 678	68 n/c Unclassified

March 2012 data

6.C Balance sheet by institutional grouping

EUR millions

6. MONETARY FINANCIAL INSTITUTIONS
B) Balance sheet according to the euro area returns

6. INSTITUCIONES FINANCIERAS MONETARIAS
B) Balance según los estados de la zona del euro

6.C Balance. Detalle por instituciones

Datos referidos a Marzo de 2012

Millones de euros

	Serie en cuadro y columna/ Time series in table and column	Instituciones financieras monetarias/ Monetary financial institutions	Banco de España	Otras instituciones financieras monetarias/ Other monetary financial institutions	
		A=B+C	(Capítulo 7/ Chapter 7)	(Capítulo 8/ Chapter 8)	
PASIVO			B	C	LIABILITIES
1 A. RESIDENTES EN ESPAÑA	6.2/2	2 270 912	98 332	2 172 581	1 A. DOMESTIC
2 9. Depósitos	6.7/1	2 261 601	98 332	2 163 270	2 9. Deposits
3 9e. Del cual: euros	6.7/2	2 232 220	98 330	2 133 890	3 9e. Of which: euro
4 IFM	6.7/3	600 275	74 824	525 451	4 MFIs
5 9e. Del cual: euros	6.7/4	597 129	74 824	522 306	5 9e. Of which: euro
6 Administración Central	6.7/5	69 231	20 346	48 885	6 Central government
7 9e. Del cual: euros	-	69 203	20 346	48 858	7 9e. Of which: euro
8 Otras Administraciones Públicas	6.7/6	28 494	3 029	25 465	8 Other general government
9 9e. Depósitos en euros	6.7/9	28 492	3 029	25 463	9 9e. Deposits in euro
10 9.1e. A la vista	-	23 620	3 029	20 591	10 9.1e. Overnight
11 9.2e. A plazo	-	4 524	-	4 524	11 9.2e. With agreed maturity
12 Del cual: hasta dos años	-	4 347	-	4 347	12 Of which: up to two years
13 9.3e. Con preaviso	-	-	-	-	13 9.3e. Redeemable at notice
14 9.4e. Cesiones temporales	-	348	-	348	14 9.4e. Repos
15 9x. Depósitos en monedas distintas del euro	-	2	-	2	15 9x. Deposits in other currencies
16 9.1x. A la vista	-	2	-	2	16 9.1x. Overnight
17 9.2x. A plazo	-	-	-	-	17 9.2x. With agreed maturity
18 Del cual: hasta dos años	-	-	-	-	18 Of which: up to two years
19 9.3x. Con preaviso	-	-	-	-	19 9.3x. Redeemable at notice
20 9.4x. Cesiones temporales	-	-	-	-	20 9.4x. Repos
21 Otros residentes	6.7/7	1 563 602	133	1 563 469	21 Other residents
22 9e. Depósitos en euros	6.8/2	1 537 396	132	1 537 263	22 9e. Deposits in euro
23 9.1e. A la vista	6.8/3	465 978	132	465 845	23 9.1e. Overnight
24 9.2e. A plazo	6.8/4	1 002 600	-	1 002 600	24 9.2e. With agreed maturity
25 Del cual: hasta dos años	6.8/5	449 744	-	449 744	25 Of which: up to two years
26 9.3e. Con preaviso	6.8/6	45	-	45	26 9.3e. Redeemable at notice
27 9.4e. Cesiones temporales	6.8/7	68 773	-	68 773	27 9.4e. Repos
28 9x. Depósitos en monedas distintas del euro	6.8/8	26 206	1	26 205	28 9x. Deposits in other currencies
29 9.1x. A la vista	6.8/9	5 337	1	5 336	29 9.1x. Overnight
30 9.2x. A plazo	6.8/10	20 870	-	20 870	30 9.2x. With agreed maturity
31 Del cual: hasta dos años	6.8/11	5 541	-	5 541	31 Of which: up to two years
32 9.3x. Con preaviso	6.8/12	-	-	-	32 9.3x. Redeemable at notice
33 9.4x. Cesiones temporales	6.8/13	-	-	-	33 9.4x. Repos
34 10. Participaciones de los fondos del mercado monetario	-	9 311	-	9 311	34 10. Money market fund shares/units
35 B. RESIDENTES EN OTROS PAÍSES DE LA ZONA DEL EURO	6.2/3	504 541	276 033	228 508	35 B. OTHER EURO AREA COUNTRIES
36 9. Depósitos	6.9/1	504 466	276 033	228 433	36 9. Deposits
37 9e. Del cual: euros	6.9/2	488 141	276 033	212 108	37 9e. Of which: euro
38 IFM	6.9/3	434 775	276 033	158 742	38 MFIs
39 9e. Del cual: euros	6.9/4	422 316	276 033	146 283	39 9e. Of which: euro
40 Administración Central	6.9/5	3 607	-	3 607	40 Central government
41 9e. Del cual: euros	-	3 607	-	3 607	41 9e. Of which: euro
42 Otras Administraciones Públicas	6.9/6	0	-	0	42 Other general government
43 9e. Depósitos en euros	6.9/9	0	-	0	43 9e. Deposits in euro
44 9.1e. A la vista	-	0	-	0	44 9.1e. Overnight
45 9.2e. A plazo	-	-	-	-	45 9.2e. With agreed maturity
46 Del cual: hasta dos años	-	-	-	-	46 Of which: up to two years
47 9.3e. Con preaviso	-	-	-	-	47 9.3e. Redeemable at notice
48 9.4e. Cesiones temporales	-	-	-	-	48 9.4e. Repos
49 9x. Depósitos en monedas distintas del euro	-	-	-	-	49 9x. Deposits in other currencies
50 9.1x. A la vista	-	-	-	-	50 9.1x. Overnight
51 9.2x. A plazo	-	-	-	-	51 9.2x. With agreed maturity
52 Del cual: hasta dos años	-	-	-	-	52 Of which: up to two years
53 9.3x. Con preaviso	-	-	-	-	53 9.3x. Redeemable at notice
54 9.4x. Cesiones temporales	-	-	-	-	54 9.4x. Repos

March 2012 data

6.C Balance sheet by institutional grouping

EUR millions

6. MONETARY FINANCIAL INSTITUTIONS
B) Balance sheet according to the euro area returns

6. INSTITUCIONES FINANCIERAS MONETARIAS
B) Balance según los estados de la zona del euro

6.C Balance. Detalle por instituciones

Datos referidos a Marzo de 2012

Millones de euros

	Serie en cuadro y columna/ Time series in table and column	Instituciones financieras monetarias/ Monetary financial institutions	Banco de España	Otras instituciones financieras monetarias/ Other monetary financial institutions	
		A=B+C	(Capítulo 7/ Chapter 7)	(Capítulo 8/ Chapter 8)	
			B	C	
PASIVO (continuación)					LIABILITIES (continued)
B. RESIDENTES EN OTROS PAÍSES DE LA ZONA DEL EURO (continuación)					B. OTHER EURO AREA COUNTRIES (continued)
9. Depósitos (continuación)					9. Deposits (continued)
55 Otros residentes	6.10/1	66 084	-	66 084	55 Other residents
56 9e. Depósitos en euros	6.10/2	62 217	-	62 217	56 9e. Deposits in euro
57 9.1e. A la vista	6.10/3	4 656	-	4 656	57 9.1e. Overnight
58 9.2e. A plazo	6.10/4	26 290	-	26 290	58 9.2e. With agreed maturity
59 Del cual: hasta dos años	6.10/5	14 472	-	14 472	59 Of which: up to two years
60 9.3e. Con preaviso	6.10/6	270	-	270	60 9.3e. Redeemable at notice
61 9.4e. Cesiones temporales	6.10/7	31 001	-	31 001	61 9.4e. Repos
62 9x. Depósitos en monedas distintas del euro	6.10/8	3 867	-	3 867	62 9x. Deposits in other currencies
63 9.1x. A la vista	6.10/9	337	-	337	63 9.1x. Overnight
64 9.2x. A plazo	6.10/10	3 530	-	3 530	64 9.2x. With agreed maturity
65 Del cual: hasta dos años	6.10/11	2 510	-	2 510	65 Of which: up to two years
66 9.3x. Con preaviso	6.10/12	-	-	-	66 9.3x. Redeemable at notice
67 9.4x. Cesiones temporales	6.10/13	-	-	-	67 9.4x. Repos
68 10. Participaciones de los fondos del mercado monetario	-	74	-	74	68 10. Money market fund shares/units
69 C. RESTO DEL MUNDO	6.2/4	220 448	463	219 985	69 C. REST OF THE WORLD
70 9. Depósitos	6.12/1	220 419	463	219 956	70 9. Deposits
71 9e. Depósitos en euros	6.12/2	173 365	463	172 903	71 9e. Deposits in euro
72 A la vista, hasta dos años y con preaviso	-	70 724	-	70 724	72 Overnight, up to 2 years and redeemable at notice
73 A plazo mayor que dos años	-	59 412	-	59 412	73 With agreed maturity over 2 years
74 Cesiones temporales	-	42 766	-	42 766	74 Repos
75 9x. Depósitos en monedas distintas del euro	-	47 054	1	47 053	75 9x. Deposits in other currencies
76 A la vista, hasta dos años y con preaviso	-	37 864	1	37 863	76 Overnight, up to 2 years and redeemable at notice
77 A plazo mayor que dos años	-	4 659	-	4 659	77 With agreed maturity over 2 years
78 Cesiones temporales	-	4 532	-	4 532	78 Repos
79 10. Participaciones en los fondos del mercado monetario	-	28	-	28	79 10. Money market fund shares/units
80 D. SIN CLASIFICAR	6.2/5	1 232 003	124 669	1 107 334	80 D. UNCLASSIFIED
81 8. Billetes y monedas	6.2/6	98 651	98 651	-	81 8. Notes and coins
82 11. Valores distintos de acciones y participaciones	6.2/9	441 882	-	441 882	82 11. Debt securities issued
83 11e. Euros	6.12/10	421 456	-	421 456	83 11e. In euro
84 Del cual: hasta dos años	-	69 588	-	69 588	84 Of which: up to 2 years
85 11x. En monedas distintas del euro	-	20 426	-	20 426	85 11x. In other currencies
86 Del cual: hasta dos años	-	1 564	-	1 564	86 Of which: up to 2 years
87 13. Capital y reservas	6.2/10	399 646	22 005	377 640	87 13. Capital and reserves
88 14. Otros pasivos	6.2/11	291 822	4 013	287 809	88 14. Remaining liabilities
89 14e. Del cual: euros	-	...	-	...	89 14e. Of which: euro
90 TOTAL PASIVOS	6.2/1	4 227 904	499 498	3 728 407	90 TOTAL LIABILITIES
91 e Euros	6.2/12	3 423 248	473 478	2 949 770	91 e Euro
92 x Monedas distintas del euro	6.2/13	116 471	3 284	113 187	92 x Other currencies
93 s/c Sin clasificar	6.2/14	688 186	22 736	665 449	93 n/c Unclassified

March 2012 data

EUR millions

6.C Balance sheet by institutional grouping

6. MONETARY FINANCIAL INSTITUTIONS
B) Balance sheet according to the euro area returns

6. INSTITUCIONES FINANCIERAS MONETARIAS
B) Balance según los estados de la zona del euro

6.1 Activo: resumen

mm de euros

	Total	Por residencia				Por instrumentos							Por monedas		
		Residentes en España (a)	Residentes en otros países de zona euro (b)	Resto del mundo (c)	Rúbricas no clasif. por residencia del emisor	Préstamos y créditos (a)	Valores distintos de acciones y participaciones (a)	Participaciones en FMM	Acciones y participaciones	Efectivo	Activo fijo	Otros activos no clasificados	Euros (a)	Monedas distintas del euro	Sin clasificar
	=13 a 15 =6 a 12 1=2 a 5	2	3	4	5=10a12	6	7	8	9	10	11	12	13	14	15
06	2 667	2 062	246	184	175	2 042	298	-	152	8	29	138	2 356	151	159
07	3 183	2 488	281	211	203	2 387	409	-	184	9	31	163	2 824	170	188
08	3 621	2 823	289	209	301	2 561	586	0	173	9	37	254	3 140	196	285
09	3 667	2 896	275	217	279	2 496	707	0	185	9	45	225	3 229	179	259
10	3 676	2 900	216	224	336	2 474	684	0	181	8	50	278	3 176	186	314
11	3 981	3 076	222	245	438	2 555	732	0	255	7	58	373	3 355	212	413
10 Oct	3 702	2 897	223	226	356	2 481	686	0	179	7	49	300	335
Nov	3 687	2 891	218	223	355	2 467	689	0	177	7	49	298	333
Dic	3 676	2 900	216	224	336	2 474	684	0	181	8	50	278	3 176	186	314
11 Ene	3 647	2 872	223	228	324	2 455	686	0	182	7	51	266	303
Feb	3 638	2 868	225	225	319	2 450	688	0	181	7	51	261	298
Mar	3 643	2 878	221	229	314	2 447	695	0	187	7	52	255	3 168	182	293
Abr	3 675	2 899	228	224	324	2 446	706	0	199	7	52	264	302
May	3 720	2 923	234	233	331	2 467	702	0	220	7	53	271	309
Jun	3 752	2 959	227	233	333	2 469	704	0	245	7	54	272	3 254	187	311
Jul	3 774	2 959	226	229	361	2 465	700	0	248	7	55	299	338
Ago	3 792	2 949	229	228	385	2 463	696	0	247	7	55	323	362
Sep	3 818	2 941	230	230	417	2 453	696	0	252	7	55	354	3 231	194	393
Oct	3 823	2 953	229	231	410	2 467	691	0	255	7	56	347	386
Nov	3 842	2 965	221	236	419	2 478	693	0	252	7	57	356	395
Dic	3 981	3 076	222	245	438	2 555	732	0	255	7	58	373	3 355	212	413
12 Ene	3 990	3 077	222	244	447	2 524	757	0	262	7	58	382	422
Feb	4 044	3 124	228	250	443	2 566	773	0	262	7	59	377	418
Mar	P 4 228	3 307	222	263	435	2 742	790	0	261	7	59	369	411

Véanse notas al final del capítulo

6. INSTITUCIONES FINANCIERAS MONETARIAS
B) Balance según los estados de la zona del euro

6.2 Pasivo: resumen

m.m.euros

	Total	Por residencia				Por instrumentos						Por monedas		
		Residentes en España	Residentes en otros países de la zona euro (b)	Resto del mundo (a)	Rúbricas no clasificadas por residencia del tenedor (a)	Billetes y monedas	Depósitos	Participaciones de los fondos del mercado monetario	Valores distintos de acciones y participaciones	Capital y reservas	Otros pasivos no clasificados	Euros	Monedas distintas del euro	Sin clasificar
	1=12 a 14 =6 a 11 =2 a 5	2	3	4	5=6+9a12	6	7	8	9	10	11	12	13	14
06	2 667	1 489	185	196	798	66	1 869	0	353	192	187	2 138	174	355
07	3 183	1 799	233	212	939	71	2 244	-	426	218	224	2 548	211	423
08	3 621	2 081	270	270	1 000	79	2 593	28	399	256	266	2 873	233	515
09	3 667	2 083	286	263	1 034	92	2 619	13	440	285	218	2 944	223	500
10	3 676	2 044	279	284	1 069	96	2 599	8	433	300	240	2 976	163	537
11	3 981	2 089	420	249	1 223	101	2 750	8	435	390	298	3 172	124	684
10 Oct	3 702	2 055	276	277	1 094	93	2 599	9	432	304	266	2 940	196	566
Nov	3 687	2 045	278	275	1 089	93	2 590	8	435	304	257	2 939	190	558
Dic	3 676	2 044	279	284	1 069	96	2 599	8	433	300	240	2 976	163	537
11 Ene	3 647	2 004	277	295	1 071	93	2 568	8	432	298	248	2 946	158	543
Feb	3 638	2 021	278	273	1 067	93	2 563	8	440	301	233	2 960	147	530
Mar	3 643	2 024	274	281	1 063	94	2 571	8	446	296	227	2 982	141	520
Abr	3 675	2 045	283	281	1 067	95	2 600	8	444	297	230	3 007	144	525
May	3 720	2 030	318	280	1 092	95	2 620	8	442	326	229	3 022	146	552
Jun	3 752	2 044	307	292	1 109	96	2 636	8	437	343	233	3 039	141	572
Jul	3 774	2 038	328	274	1 134	97	2 632	8	433	355	249	3 040	133	602
Ago	3 792	2 016	348	271	1 157	96	2 627	8	430	364	266	3 034	130	628
Sep	3 818	2 009	355	272	1 181	97	2 629	8	425	371	288	3 035	126	656
Oct	3 823	2 002	377	260	1 185	98	2 630	8	429	374	284	3 048	121	654
Nov	3 842	2 009	393	256	1 183	98	2 651	8	430	371	284	3 071	119	652
Dic	3 981	2 089	420	249	1 223	101	2 750	8	435	390	298	3 172	124	684
12 Ene	3 990	2 054	433	243	1 260	99	2 720	10	445	402	315	3 158	119	713
Feb	4 044	2 111	460	230	1 244	98	2 791	10	445	402	298	3 226	121	697
Mar	P 4 228	2 271	505	220	1 232	99	2 986	9	442	400	292	3 423	116	688

Véanse notas al final del capítulo

6. INSTITUCIONES FINANCIERAS MONETARIAS
B) Balance según los estados de la zona del euro

6.3 Activo. Residentes en España

Millones de euros

	Total	Préstamos y créditos								Valores distintos acciones y partic.		Participaciones en FMM	Acciones y participaciones
		Del cual		IFM total	Del cual		AAPP total	Del cual		Del cual			
		Total	Euros		Total	Euros		Total	Euros	Total (a)	Euros (a)		
		1=2+10+12+13	2=4+6+8	3=5+7+9	4	5	6	7	8	9	10		
06	2 062 439	1 802 510	1 784 991	246 162	240 145	48 601	48 576	1 507 747	1 496 270	156 207	155 462	-	103 723
07	2 487 536	2 127 357	2 103 317	319 630	311 538	48 569	48 556	1 759 158	1 743 222	258 366	257 514	-	101 813
08	2 822 616	2 303 045	2 264 827	373 685	360 506	58 021	57 984	1 871 339	1 846 337	426 476	425 598	340	92 756
09	2 896 138	2 254 311	2 233 126	343 195	339 922	69 115	69 093	1 842 001	1 824 110	542 426	540 173	0	99 401
10	2 899 945	2 239 840	2 216 656	299 585	296 557	82 665	82 665	1 857 591	1 837 434	556 932	552 325	0	103 172
11	3 075 976	2 316 575	2 289 085	426 033	418 228	92 783	92 783	1 797 759	1 778 074	595 257	590 584	0	164 144
10 Oct	2 896 983	2 240 771	2 217 449	317 669	314 003	82 740	82 740	1 840 363	1 820 707	554 154	549 792	0	102 058
Nov	2 890 735	2 235 363	2 210 515	299 827	295 643	81 131	81 131	1 854 405	1 833 741	556 057	551 424	0	99 314
Dic	2 899 945	2 239 840	2 216 656	299 585	296 557	82 665	82 665	1 857 591	1 837 434	556 932	552 325	0	103 172
11 Ene	2 871 734	2 207 199	2 184 609	284 149	280 986	82 884	82 884	1 840 166	1 820 739	560 285	555 688	0	104 250
Feb	2 868 418	2 203 422	2 181 354	287 447	284 430	85 205	85 205	1 830 771	1 811 719	561 125	556 514	0	103 870
Mar	2 877 985	2 206 921	2 185 302	280 992	277 705	87 402	87 402	1 838 527	1 820 195	565 712	561 291	0	105 352
Abr	2 899 427	2 211 253	2 191 267	296 205	293 284	87 137	87 137	1 827 911	1 810 846	574 818	570 543	0	113 356
May	2 922 504	2 217 342	2 196 040	307 599	304 008	86 129	86 129	1 823 614	1 805 903	571 053	566 653	0	134 108
Jun	2 958 957	2 229 302	2 207 031	307 563	303 457	90 098	90 098	1 831 641	1 813 475	574 234	570 272	0	155 421
Jul	2 958 806	2 230 796	2 209 452	327 334	324 459	90 642	90 642	1 812 821	1 794 352	570 542	566 434	0	157 468
Ago	2 948 963	2 227 657	2 206 131	335 857	333 222	89 774	89 774	1 802 026	1 783 135	563 565	559 489	0	157 740
Sep	2 941 141	2 215 906	2 193 304	321 608	318 620	90 903	90 903	1 803 395	1 783 781	562 234	557 968	0	163 001
Oct	2 952 972	2 230 806	2 209 158	346 901	344 018	90 762	90 762	1 793 142	1 774 378	556 594	552 472	0	165 572
Nov	2 965 005	2 243 969	2 222 115	353 247	350 482	91 154	91 154	1 799 568	1 780 479	559 398	555 211	0	161 637
Dic	3 075 976	2 316 575	2 289 085	426 033	418 228	92 783	92 783	1 797 759	1 778 074	595 257	590 584	0	164 144
12 Ene	3 076 825	2 289 347	2 263 036	411 329	404 132	93 968	93 967	1 784 051	1 764 937	617 564	612 879	0	169 913
Feb	3 124 288	2 322 624	2 296 774	450 715	443 166	94 749	94 749	1 777 159	1 758 858	631 692	627 209	1	169 971
Mar	P 3 307 228	2 488 894	2 466 242	610 459	606 225	95 553	95 553	1 782 883	1 764 465	649 604	645 148	1	168 729

Véanse notas al final del capítulo

6. INSTITUCIONES FINANCIERAS MONETARIAS
B) Balance según los estados de la zona del euro

6.4 Activo. Residentes en España:
detalle de valores distintos de acciones y participaciones

Millones de euros

	Total	Del cual		IFM			AAPP		Otros sectores residentes		
		Euros	Total	Del cual		Total	Del cual		Total	Del cual	
				Euros	Hasta dos años		Euros	Total		Euros	
											Euros
1=3+6+8	2=4+7+9	3	4	5	6	7	8	9	10		
06	156 207	155 462	26 643	26 190	3 439	79 015	78 863	50 549	50 408		
07	258 366	257 514	38 713	38 252	12 098	85 656	85 552	133 997	133 711		
08	426 476	425 598	59 163	58 779	24 023	111 268	111 157	256 044	255 661		
09	542 426	540 173	80 227	79 496	20 442	167 124	166 991	295 075	293 687		
10	556 932	552 325	77 332	76 933	15 241	176 691	176 570	302 909	298 822		
11	595 257	590 584	85 525	85 104	18 275	221 133	221 011	288 599	284 468		
10 Oct	554 154	549 792	78 845	78 451	16 684	174 565	174 416	300 744	296 925		
Nov	556 057	551 424	81 015	80 605	18 314	176 007	175 851	299 035	294 967		
Dic	556 932	552 325	77 332	76 933	15 241	176 691	176 570	302 909	298 822		
11 Ene	560 285	555 688	79 521	79 121	15 335	175 545	175 404	305 219	301 163		
Feb	561 125	556 514	81 372	80 969	18 412	179 385	179 244	300 368	296 301		
Mar	565 712	561 291	82 582	82 191	17 847	184 205	184 086	298 925	295 014		
Abr	574 818	570 543	82 574	82 187	16 889	182 652	182 520	309 592	305 836		
May	571 053	566 653	83 862	83 466	17 388	187 270	187 133	299 921	296 053		
Jun	574 234	570 272	80 842	80 459	16 855	197 704	197 592	295 688	292 221		
Jul	570 542	566 434	80 295	79 900	16 460	194 798	194 664	295 449	291 870		
Ago	563 565	559 489	78 714	78 319	16 865	191 923	191 787	292 928	289 383		
Sep	562 234	557 968	78 758	78 359	15 971	191 377	191 268	292 099	288 341		
Oct	556 594	552 472	79 725	79 328	16 907	190 719	190 620	286 150	282 524		
Nov	559 398	555 211	77 961	77 583	15 571	192 255	192 167	289 182	285 461		
Dic	595 257	590 584	85 525	85 104	18 275	221 133	221 011	288 599	284 468		
12 Ene	617 564	612 879	93 743	93 299	19 034	244 884	244 724	278 938	274 857		
Feb	631 692	627 209	94 509	94 106	18 968	260 111	259 948	277 071	273 155		
Mar	P 649 604	645 148	91 565	91 167	17 111	277 285	277 195	280 753	276 787		

6. INSTITUCIONES FINANCIERAS MONETARIAS
B) Balance según los estados de la zona del euro

6.5 Activo. Residentes en otros países de la zona euro

Millones de euros

	Total	Préstamos y créditos								Valores distintos acciones y parti.		Participaciones en FMM	Acciones y participaciones
		Del cual		IFM total	Del cual		AAPP total	Del cual		Del cual			
		Total	Euros		Total	Euros		Total	Euros	Total (a)	Euros		
		2+10+1=12+13	2=4+6+8	3=5+7+9	4	5	6	7	8	9	10		
06	245 531	141 859	126 875	122 060	111 463	110	110	19 689	15 302	91 088	87 810	-	12 584
07	281 462	140 461	129 489	118 925	111 142	117	117	21 419	18 230	106 677	103 915	-	34 324
08	289 116	146 844	134 098	121 172	111 859	101	101	25 571	22 138	110 928	108 752	-	31 344
09	274 974	125 851	115 621	99 272	92 444	97	97	26 482	23 080	117 046	115 561	9	32 067
10	215 736	106 047	95 934	80 173	73 545	92	92	25 782	22 296	87 103	85 784	5	22 581
11	221 762	105 988	94 926	78 005	71 139	89	89	27 894	23 697	92 460	90 067	2	23 311
10 Oct	223 001	112 201	103 164	87 164	81 813	95	95	24 942	21 256	88 091	86 751	6	22 702
Nov	218 228	106 984	96 901	81 741	75 570	94	94	25 149	21 237	88 881	87 484	8	22 355
Dic	215 736	106 047	95 934	80 173	73 545	92	92	25 782	22 296	87 103	85 784	5	22 581
11 Ene	222 874	113 644	103 582	85 829	79 282	92	92	27 723	24 208	86 452	85 103	5	22 773
Feb	225 146	115 201	105 331	90 068	83 750	92	92	25 042	21 489	87 757	86 412	7	22 181
Mar	221 388	107 490	98 219	82 034	76 442	92	92	25 364	21 686	91 686	89 834	6	22 207
Abr	227 725	110 157	100 701	84 431	78 761	92	92	25 634	21 848	95 289	93 547	6	22 274
May	233 937	117 460	108 326	91 001	85 627	91	91	26 368	22 608	94 371	92 630	6	22 100
Jun	227 315	109 559	99 245	83 025	76 381	91	91	26 444	22 773	94 213	92 531	-	23 543
Jul	225 575	109 416	99 530	83 104	77 049	91	91	26 221	22 390	92 613	90 990	-	23 546
Ago	229 022	109 949	99 395	82 613	75 841	90	90	27 246	23 464	96 095	94 518	-	22 978
Sep	229 865	110 194	98 946	82 099	75 012	90	90	28 005	23 844	96 978	95 520	-	22 693
Oct	229 008	109 497	99 364	82 116	75 965	90	90	27 291	23 310	96 826	95 411	-	22 685
Nov	221 442	106 265	96 089	78 437	72 231	89	89	27 739	23 769	92 570	90 477	-	22 606
Dic	221 762	105 988	94 926	78 005	71 139	89	89	27 894	23 697	92 460	90 067	2	23 311
12 Ene	221 525	103 548	93 201	75 276	68 986	87	87	28 185	24 127	94 013	91 581	2	23 962
Feb	227 578	110 271	99 956	80 182	73 920	87	87	30 003	25 949	93 294	90 888	3	24 010
Mar	222 294	106 400	96 457	76 674	70 527	87	87	29 639	25 843	91 559	89 374	3	24 333

Véanse notas al final del capítulo

6. INSTITUCIONES FINANCIERAS MONETARIAS
B) Balance según los estados de la zona del euro

6.6 Activo. Residentes en otros países de la zona euro: detalle de valores distintos de acciones y participaciones

Millones de euros

	Total	Del cual		IFM			AAPP		Otros sectores residentes		
		Euros	Total	Del cual		Total	Del cual		Total	Del cual	
				Euros	Hasta dos años		Euros	Total		Euros	
											Euros
1=3+6+8	2=4+7+9	3	4	5	6	7	8	9			
06	91 088	87 810	21 976	19 409	550	53 422	53 374	15 690	15 027		
07	106 677	103 915	22 072	19 885	1 389	68 762	68 724	15 843	15 306		
08	110 928	108 752	18 069	16 534	1 690	75 029	75 022	17 830	17 196		
09	117 046	115 561	15 907	14 946	1 502	81 630	81 623	19 510	18 992		
10	87 103	85 784	11 047	10 261	274	61 396	61 117	14 660	14 406		
11	92 460	90 067	9 210	8 483	318	66 076	65 896	17 174	15 688		
10 Oct	88 091	86 751	11 361	10 584	430	60 350	60 066	16 380	16 100		
Nov	88 881	87 484	11 455	10 660	284	61 172	60 879	16 254	15 946		
Dic	87 103	85 784	11 047	10 261	274	61 396	61 117	14 660	14 406		
11 Ene	86 452	85 103	11 291	10 493	340	60 656	60 375	14 506	14 235		
Feb	87 757	86 412	10 988	10 197	277	62 420	62 143	14 348	14 072		
Mar	91 686	89 834	10 817	10 079	345	64 572	64 305	16 296	15 451		
Abr	95 289	93 547	10 526	9 802	370	62 990	62 745	21 773	21 000		
May	94 371	92 630	10 061	9 313	316	62 367	62 114	21 943	21 204		
Jun	94 213	92 531	10 032	9 304	276	61 686	61 449	22 495	21 779		
Jul	92 613	90 990	9 837	9 090	268	60 696	60 449	22 081	21 451		
Ago	96 095	94 518	9 460	8 730	209	65 210	64 966	21 425	20 822		
Sep	96 978	95 520	9 370	8 656	290	64 847	64 641	22 761	22 223		
Oct	96 826	95 411	9 417	8 706	339	64 792	64 609	22 617	22 096		
Nov	92 570	90 477	9 034	8 288	365	65 957	65 784	17 579	16 405		
Dic	92 460	90 067	9 210	8 483	318	66 076	65 896	17 174	15 688		
12 Ene	94 013	91 581	9 324	8 602	511	66 930	66 643	17 758	16 336		
Feb	93 294	90 888	9 704	8 991	723	66 194	65 918	17 397	15 979		
Mar	91 559	89 374	10 065	9 346	1 160	64 506	64 405	16 987	15 622		

6. INSTITUCIONES FINANCIERAS MONETARIAS
B) Balance según los estados de la zona del euro

6.7 Pasivo. Depósitos de los residentes en España: por sectores y detalle por instrumentos de los depósitos de OOAAPP

Millones de euros

	Por sectores							OOAAPP: depósitos por instrumentos							
	Total	Del cual		IFM		AAPP		Otros sectores residentes	Del cual		A la vista	Del cual		Con preaviso	Cesiones temporales
		Euros	Total	Euros	Administración Central	Otras Administraciones Públicas	Total		Euros	A plazo total		Hasta dos años			
													1=3+5+7		
06	1 488 447	1 449 787	248 857	242 933	27 426	54 346	1 157 818	54 346	54 346	46 972	6 143	5 969	-	1 231	
07	1 798 740	1 746 871	320 978	312 972	30 924	62 326	1 384 511	62 326	62 323	52 812	7 356	7 226	0	2 158	
08	2 052 574	2 003 182	375 757	363 154	42 749	52 076	1 581 993	52 076	52 074	44 154	6 567	6 335	-	1 355	
09	2 069 550	2 031 579	343 258	338 401	58 553	54 486	1 613 253	54 486	54 484	47 329	5 491	5 368	-	1 666	
10	2 036 086	2 002 750	299 080	296 529	49 091	39 325	1 648 590	39 325	39 324	32 593	5 504	5 375	-	1 228	
11	2 081 034	2 046 086	424 979	418 150	47 835	27 308	1 580 912	27 308	27 303	22 580	4 042	3 862	-	685	
10 Oct	2 046 167	2 009 530	320 407	315 289	68 998	44 771	1 611 991	44 771	44 768	37 279	6 830	6 691	-	661	
Nov	2 037 073	1 999 722	305 122	301 264	63 308	49 946	1 618 697	49 946	49 945	41 897	7 289	7 137	0	760	
Dic	2 036 086	2 002 750	299 080	296 529	49 091	39 325	1 648 590	39 325	39 324	32 593	5 504	5 375	-	1 228	
11 Ene	1 995 664	1 963 363	283 383	280 439	48 452	37 696	1 626 133	37 696	37 694	31 414	5 516	5 385	-	766	
Feb	2 013 146	1 979 456	287 440	284 593	63 282	37 798	1 624 626	37 798	37 797	31 564	5 478	5 318	-	756	
Mar	2 016 097	1 982 764	283 287	280 227	58 629	36 236	1 637 945	36 236	36 235	29 687	5 809	5 599	-	741	
Abr	2 036 683	2 003 916	294 666	291 912	72 431	35 227	1 634 359	35 227	35 224	29 248	5 303	5 115	-	676	
May	2 021 844	1 988 286	308 005	304 779	53 325	35 543	1 624 972	35 543	35 541	29 209	5 512	5 320	-	821	
Jun	2 036 742	2 002 929	307 237	303 432	52 899	35 389	1 641 217	35 389	35 385	29 192	5 224	5 023	-	972	
Jul	2 030 099	2 000 286	324 828	322 255	64 556	31 400	1 609 315	31 400	31 395	25 935	4 961	4 777	-	504	
Ago	2 008 142	1 977 991	332 503	330 268	39 919	31 925	1 603 796	31 925	31 921	26 504	4 876	4 696	-	545	
Sep	2 001 158	1 970 419	321 404	319 081	49 543	29 005	1 601 206	29 005	29 000	23 567	4 848	4 673	-	590	
Oct	1 994 181	1 965 791	345 494	343 174	42 725	33 260	1 572 702	33 260	33 254	27 751	4 897	4 719	-	612	
Nov	2 001 766	1 972 674	347 182	344 959	45 235	39 070	1 570 279	39 070	39 066	33 565	4 881	4 689	-	624	
Dic	2 081 034	2 046 086	424 979	418 150	47 835	27 308	1 580 912	27 308	27 303	22 580	4 042	3 862	-	685	
12 Ene	2 044 241	2 009 748	410 611	404 118	53 872	28 678	1 551 081	28 678	28 676	24 051	4 205	4 032	-	421	
Feb	2 101 101	2 067 162	449 327	442 890	71 189	30 349	1 550 237	30 349	30 347	25 655	4 332	4 156	-	361	
Mar	P 2 261 601	2 232 220	600 275	597 129	69 231	28 494	1 563 602	28 494	28 492	23 622	4 524	4 347	-	348	

6. INSTITUCIONES FINANCIERAS MONETARIAS
B) Balance según los estados de la zona del euro

6.8 Pasivo. Depósitos de los residentes en España: detalle de otros sectores residentes

Millones de euros

	Total	Depósitos en euros						Depósitos en monedas distintas del euro					
		Total	A la vista	Del cual		Con preaviso	Cesiones temporales	Total	A la vista	Del cual		Con preaviso	Cesiones temporales
				A plazo total	Hasta dos años					A plazo total	Hasta dos años		
06	1 157 818	1 125 099	450 777	590 492	246 406	6	83 824	32 719	3 867	28 838	7 785	-	14
07	1 384 511	1 340 666	440 363	814 692	352 706	19	85 592	43 845	4 219	39 612	9 129	-	14
08	1 581 993	1 545 219	425 513	1 039 696	500 488	20	79 991	36 774	4 314	32 460	9 098	-	-
09	1 613 253	1 580 157	471 647	1 041 390	476 500	26	67 095	33 097	4 169	28 927	9 162	-	-
10	1 648 590	1 617 817	472 872	1 075 156	477 373	37	69 752	30 772	4 743	26 030	8 751	-	-
11	1 580 912	1 552 813	472 925	1 019 797	442 651	45	60 046	28 099	5 484	22 615	6 416	-	-
10 Oct	1 611 991	1 580 487	459 870	1 069 686	474 560	36	50 895	31 505	5 017	26 487	9 695	-	-
Nov	1 618 697	1 585 217	458 364	1 068 766	476 393	37	58 051	33 480	5 536	27 944	10 220	-	-
Dic	1 648 590	1 617 817	472 872	1 075 156	477 373	37	69 752	30 772	4 743	26 030	8 751	-	-
11 Ene	1 626 133	1 596 789	463 547	1 073 438	472 467	38	59 765	29 344	4 690	24 655	8 205	-	-
Feb	1 624 626	1 593 794	466 488	1 069 518	474 607	40	57 748	30 832	4 918	25 914	9 731	-	-
Mar	1 637 945	1 607 685	473 672	1 067 940	474 449	41	66 032	30 260	4 916	25 344	9 948	-	-
Abr	1 634 359	1 604 361	473 796	1 071 817	466 518	42	58 707	29 998	5 264	24 472	9 476	-	-
May	1 624 972	1 594 651	467 344	1 067 245	467 667	43	60 019	30 321	5 264	25 057	8 800	-	-
Jun	1 641 217	1 611 224	479 045	1 062 873	465 909	44	69 263	29 993	5 991	24 002	8 740	-	-
Jul	1 609 315	1 582 093	471 716	1 054 540	458 969	44	55 793	27 223	5 150	22 073	6 982	-	-
Ago	1 603 796	1 575 895	465 371	1 053 216	462 187	44	57 264	27 901	5 297	22 604	7 794	-	-
Sep	1 601 206	1 572 806	461 843	1 050 362	460 537	44	60 557	28 400	5 352	23 048	7 513	-	-
Oct	1 572 702	1 546 650	455 780	1 035 277	453 235	44	55 548	26 053	5 172	20 881	5 738	-	-
Nov	1 570 279	1 543 424	462 867	1 026 080	444 719	45	54 434	26 855	5 386	21 469	6 120	-	-
Dic	1 580 912	1 552 813	472 925	1 019 797	442 651	45	60 046	28 099	5 484	22 615	6 416	-	-
12 Ene	1 551 081	1 523 101	458 617	1 006 715	441 312	45	57 724	27 980	5 395	22 585	6 552	-	-
Feb	1 550 237	1 522 755	457 304	1 002 142	450 165	45	63 265	27 481	5 418	22 063	6 453	-	-
Mar	P 1 563 602	1 537 396	465 978	1 002 600	449 744	45	68 773	26 206	5 337	20 870	5 541	-	-

6. INSTITUCIONES FINANCIERAS MONETARIAS
B) Balance según los estados de la zona del euro

6.9 Pasivo. Depósitos de residentes en otros países de la zona euro: por sectores y detalle por instrumentos de los depósitos de OOAAPP

Millones de euros

	Por sectores							OOAAPP: depósitos por instrumentos						
	Del cual		IFM		AAPP		Otros sectores residentes (a)	Del cual		A la vista	Del cual		Con preaviso	Cesiones temporales
	Total	Euros	Del cual		Administración Central	Otras Administraciones Públicas		Total	Euros		A plazo total	Hasta dos años		
			Total	Euros										
1=3+5a7	2	3	4	5	6=8	7	8=10+11+13+14	9	10	11	12	13	14	
06	184 902	169 779	155 849	141 605	2	0	29 051	0	0	0	-	-	-	-
07	233 369	215 781	200 274	183 904	2	0	33 093	0	0	0	-	-	-	-
08	270 044	248 194	233 680	213 932	4	0	36 360	0	0	0	-	-	-	-
09	286 364	267 965	249 771	233 683	2	0	36 591	0	0	0	-	-	-	-
10	279 120	261 618	230 986	217 323	3	0	48 131	0	0	0	-	-	-	-
11	419 791	406 031	344 776	334 010	203	0	74 812	0	0	0	-	-	-	-
10 Oct	276 187	258 863	233 090	218 444	2	0	43 095	0	0	0	-	-	-	-
Nov	277 633	258 909	233 529	218 179	5	0	44 100	0	0	0	0	-	-	-
Dic	279 120	261 618	230 986	217 323	3	0	48 131	0	0	0	-	-	-	-
11 Ene	276 827	258 247	229 257	215 021	4	0	47 567	0	0	0	-	-	-	-
Feb	277 506	260 237	217 658	203 743	3	0	59 845	0	0	0	-	-	-	-
Mar	274 368	258 093	214 381	202 002	253	0	59 734	0	0	0	-	-	-	-
Abr	282 854	266 334	217 264	203 589	253	0	65 338	0	0	0	-	-	-	-
May	318 433	297 906	244 594	228 345	333	0	73 506	0	0	0	-	-	-	-
Jun	306 605	288 593	233 355	219 872	253	0	72 998	0	0	0	-	-	-	-
Jul	328 282	310 238	247 508	233 293	253	0	80 521	0	0	0	-	-	-	-
Ago	347 541	328 816	264 718	249 640	504	0	82 319	0	0	0	-	-	-	-
Sep	355 246	337 960	264 710	251 022	243	0	90 292	0	0	0	-	-	-	-
Oct	376 504	361 047	283 762	271 750	253	0	92 489	0	0	0	-	-	-	-
Nov	392 743	377 938	309 922	298 548	203	0	82 618	0	0	0	-	-	-	-
Dic	419 791	406 031	344 776	334 010	203	0	74 812	0	0	0	-	-	-	-
12 Ene	433 223	418 294	348 452	336 632	133	0	84 638	0	0	0	-	-	-	-
Feb	460 065	444 192	381 983	369 860	103	0	77 979	0	0	0	-	-	-	-
Mar	P 504 466	488 141	434 775	422 316	3 607	0	66 084	0	0	0	-	-	-	-

Véanse notas al final del capítulo

6. INSTITUCIONES FINANCIERAS MONETARIAS
B) Balance según los estados de la zona del euro

6.10 Pasivo. Depósitos de residentes en otros países de la zona euro: detalle de otros sectores residentes

Millones de euros

	Depósitos en euros							Depósitos en monedas distintas del euro						
	Total	A la vista	Del cual		Con preaviso	Cesiones temporales	Total	A la vista	Del cual		Con preaviso	Cesiones temporales		
			A plazo total	Hasta dos años					A plazo total	Hasta dos años				
	1=2+8	2=3+6+7+	3	4	5	6	7	8=9+10	9	10	11	12	13	
06	29 051	28 172	5 031	22 188	9 654	506	447	880	116	758	634	-	5	
07	33 093	31 875	3 900	27 090	12 273	601	284	1 218	165	1 053	914	-	-	
08	36 360	34 259	3 533	29 788	17 159	554	384	2 101	253	1 848	1 779	-	-	
09	36 591	34 280	4 183	28 472	14 739	363	1 261	2 311	234	2 078	1 889	-	-	
10	48 131	44 293	4 736	29 001	21 129	301	10 255	3 838	272	3 566	2 794	-	-	
11	74 812	71 818	4 879	26 100	16 589	270	40 568	2 994	344	2 650	1 654	-	-	
10 Oct	43 095	40 416	4 509	30 446	21 902	301	5 160	2 679	297	2 382	2 056	-	-	
Nov	44 100	40 727	4 453	28 943	20 691	301	7 031	3 372	327	3 045	2 693	-	-	
Dic	48 131	44 293	4 736	29 001	21 129	301	10 255	3 838	272	3 566	2 794	-	-	
11 Ene	47 567	43 223	4 790	28 580	20 739	294	9 559	4 344	292	4 052	3 270	-	-	
Feb	59 845	56 491	4 584	28 863	20 938	288	22 755	3 354	296	3 058	2 284	-	-	
Mar	59 734	55 838	4 558	32 250	24 505	281	18 749	3 895	346	3 550	2 794	-	-	
Abr	65 338	62 492	4 608	33 905	20 582	276	23 703	2 845	293	2 552	1 828	-	-	
May	73 506	69 308	5 258	34 664	21 462	271	29 115	4 198	352	3 846	3 102	-	-	
Jun	72 998	68 468	5 189	33 736	20 737	266	29 278	4 530	330	4 200	3 457	-	-	
Jul	80 521	76 691	5 450	32 309	19 492	257	38 675	3 830	347	3 483	2 729	-	-	
Ago	82 319	78 723	5 427	32 436	19 531	248	40 612	3 596	368	3 228	2 481	-	-	
Sep	90 292	86 694	5 342	33 049	17 625	240	48 064	3 598	384	3 214	2 415	-	-	
Oct	92 489	89 043	5 232	31 707	16 468	250	51 855	3 445	303	3 121	2 344	-	21	
Nov	82 618	79 187	5 205	25 963	15 917	260	47 759	3 431	351	3 080	2 289	-	-	
Dic	74 812	71 818	4 879	26 100	16 589	270	40 568	2 994	344	2 650	1 654	-	-	
12 Ene	84 638	81 530	4 594	27 043	16 557	270	49 622	3 109	418	2 691	1 669	-	-	
Feb	77 979	74 229	4 544	28 317	15 647	270	41 098	3 750	384	3 366	2 357	-	-	
Mar	P 66 084	62 217	4 656	26 290	14 472	270	31 001	3 867	337	3 530	2 510	-	-	

6. INSTITUCIONES FINANCIERAS MONETARIAS
B) Balance según los estados de la zona del euro

6.11 Activo. Resto del mundo

Millones de euros

	Del cual		Préstamos y créditos		Valores distintos de acciones y particip.		Acciones y participaciones
	Total	Euros	Total	Del cual	Total	Del cual	
1=3+5+7	2	3	4	5	6	7	
06	184 098	77 027	97 593	58 961	50 442	18 066	36 063
07	211 174	86 140	119 296	69 640	43 938	16 500	47 940
08	208 634	74 198	111 208	53 755	48 621	20 443	48 805
09	216 956	84 916	115 688	67 759	47 981	17 157	53 287
10	224 078	91 957	128 476	80 553	40 034	11 404	55 568
11	244 885	95 373	132 756	86 040	44 324	9 333	67 806
10 Oct	226 075	...	127 851	75 192	43 580	...	54 644
Nov	223 289	...	124 293	75 193	43 819	...	55 178
Dic	224 078	91 957	128 476	80 553	40 034	11 404	55 568
11 Ene	228 185	...	133 812	86 223	39 222	...	55 151
Feb	225 413	...	131 367	84 905	38 775	...	55 271
Mar	229 273	99 240	132 552	88 470	37 455	10 770	59 266
Abr	224 216	...	124 634	84 230	36 067	...	63 515
May	232 821	...	132 208	86 548	36 884	...	63 728
Jun	232 585	98 582	130 581	88 529	35 794	10 053	66 209
Jul	228 980	...	125 187	84 322	37 003	...	66 790
Ago	228 185	...	125 056	85 731	36 460	...	66 669
Sep	230 054	92 602	126 815	83 363	36 474	9 238	66 765
Oct	230 520	...	126 411	84 760	37 230	...	66 879
Nov	236 332	...	127 944	84 947	41 100	...	67 288
Dic	244 885	95 373	132 756	86 040	44 324	9 333	67 806
12 Ene	244 359	...	130 971	87 153	45 091	...	68 298
Feb	249 886	...	133 217	90 508	48 201	...	68 468
Mar P	263 234	...	146 974	103 325	48 460	...	67 800

6. INSTITUCIONES FINANCIERAS MONETARIAS
B) Balance según los estados de la zona del euro

6.12 Pasivo. Resto del mundo y rúbricas no clasificadas: total y algunos detalles

Millones de euros

	Resto del mundo. Depósitos					Rúbricas no clasificadas (pasivos, excepto depósitos y participes de FMM)						
	Total	Del cual		Cesiones temporales	Total	Del cual:						
		Euros	Vista, a plazo y con preaviso			Euros	Euros	Hasta 2 años	Valores distintos de acciones		Otros pasivos	
	Hasta 2 años		Total	Euros	Total				Euros			
1=3+5	2	3	4	5	6	7	8	9	10	11	12	
06	195 937	96 107	184 928	142 964	11 009	797 637	422 260	75 851	352 634	332 112	187 408	...
07	211 871	101 929	197 016	164 463	14 855	938 853	483 858	116 608	426 416	395 035	223 846	...
08	270 024	138 158	253 473	219 315	16 551	1 000 065	483 902	85 595	398 626	369 120	265 774	...
09	262 803	130 240	247 378	205 274	15 425	1 034 413	513 763	68 098	439 877	408 535	217 687	...
10	283 887	204 453	204 539	174 250	79 349	1 068 667	506 999	36 236	432 892	403 344	239 819	...
11	249 056	198 197	171 879	111 048	77 177	1 222 640	521 890	53 700	434 512	413 144	297 732	...
10 Oct	276 953	168 311	235 479	194 619	41 474	1 094 297	503 470	44 335	431 860	402 170	265 867	...
Nov	274 837	175 010	225 340	183 241	49 497	1 089 492	505 114	43 374	435 016	403 851	257 086	...
Dic	283 887	204 453	204 539	174 250	79 349	1 068 667	506 999	36 236	432 892	403 344	239 819	...
11 Ene	295 026	219 551	201 972	147 891	93 055	1 070 986	504 579	35 345	431 500	403 214	247 746	...
Feb	272 652	206 403	193 739	139 031	78 913	1 066 794	514 374	39 504	440 209	413 241	232 779	...
Mar	280 632	217 600	199 732	145 215	80 900	1 063 236	523 082	40 338	446 091	421 308	227 261	...
Abr	280 901	212 573	202 312	148 118	78 589	1 066 676	524 236	38 927	444 372	421 505	230 193	...
May	279 877	214 823	205 335	151 235	74 543	1 091 864	520 916	39 231	441 632	417 932	228 668	...
Jun	292 429	230 071	201 726	148 071	90 703	1 108 538	517 467	37 972	436 941	413 563	232 698	...
Jul	273 812	215 805	188 735	133 011	85 077	1 134 423	513 678	36 743	432 631	408 761	249 387	...
Ago	271 326	216 699	184 308	127 352	87 018	1 156 687	510 933	35 451	429 571	406 519	266 321	...
Sep	272 252	220 930	183 305	123 858	88 947	1 181 370	506 133	33 524	424 836	400 962	288 336	...
Oct	259 584	209 345	182 566	123 380	77 018	1 184 523	511 648	40 722	428 984	405 728	283 841	...
Nov	256 340	207 494	176 202	116 810	80 138	1 183 417	512 899	44 335	429 546	406 679	284 252	...
Dic	249 056	198 197	171 879	111 048	77 177	1 222 640	521 890	53 700	434 512	413 144	297 732	...
12 Ene	242 858	197 847	172 593	109 533	70 265	1 260 258	532 361	58 382	445 169	424 234	314 757	...
Feb	230 030	182 615	174 622	111 503	55 409	1 243 504	531 782	65 173	444 512	423 806	298 233	...
Mar P	220 419	173 365	173 121	109 050	47 298	1 232 003	529 521	71 153	441 882	421 456	291 822	...

NOTAS A LOS CUADROS DEL CAPÍTULO 6. INSTITUCIONES FINANCIERAS MONETARIAS

Cuadro 6.A.

a. El análisis monetario requiere hacer figurar a la moneda (que se emite por el Estado, es decir, que es un pasivo del Estado) entre los pasivos del Banco de España, para poder calcular el efectivo en circulación.

La contrapartida de este registro formal figura entre las operaciones pendientes de cobro del activo. Aquí se han eliminado ambos registros que no tienen sentido cuando se pretende reflejar, como es el caso, la situación patrimonial del Banco de España.

b. Ajustes por valoración y jerarquización, y otros. Véase detalle en cuadros 7.A y 8.A.

c. Según el SEC_95, el oro y los DEG no son pasivos de ningún sector.

Cuadro 6.B.

a. El análisis monetario requiere hacer figurar a la moneda (que se emite por el Estado, es decir, que es un pasivo del Estado) entre los pasivos del Banco de España, para poder calcular el efectivo en circulación. La contrapartida de este registro formal figura entre las operaciones pendientes de cobro del activo. Aquí se han eliminado ambos registros que no tienen sentido cuando se pretende reflejar, como es el caso, la situación patrimonial del Banco de España.

b. Ajustes por valoración y jerarquización, y otros. Véase detalle en cuadros 7.B y 8.B.

Cuadro 6.1

a. Véase detalle en los cuadros 6.3 y 6.4.

b. Véase detalle en los cuadros 6.5 y 6.6.

c. Véase detalle en el cuadro 6.11.

Cuadro 6.2

a. Columna que tiene desarrollo en el cuadro 6.12.

b. Columna que tiene desarrollo en el cuadro 6.9

Cuadro 6.3

a. Columna que tiene desarrollo en el cuadro 6.4.

Cuadro 6.5

a. Columna que tiene desarrollo en el cuadro 6.6.

Cuadro 6.9

a. Columna que tiene desarrollo en el cuadro 6.10.

CAPITULO 7 BANCO DE ESPAÑA
CHAPTER 7 BANCO DE ESPAÑA

7. BANCO DE ESPAÑA

A) Conciliación entre el balance financiero de las CFEE y el balance de los estados UEM

Datos referidos a Diciembre de 2011

CUENTAS FINANCIERAS	RESIDENTES EN ESPAÑA/ DOMESTIC (RESIDENTS IN SPAIN)								RESIDENTES EN OTROS PAISES DE LA UEM/ RESIDENTS IN OTHER MUMS							
	Préstamos/ Loans			Valores distintos de acciones/ Securities other than shares			Instrumentos mercado monetario/ Money market instruments	Acciones y otras participaciones/ Shares and other equity	Préstamos/ Loans			Valores distintos de acciones/ Securities other than shares			Instrumentos mercado monetario/ Money market instruments	Acciones y otras participaciones/ Shares and other equity
	IFM/ MFIs	AAPP/ GG	OSR/ ORS	IFM/ MFIs	AAPP/ GG	OSR/ ORS			IFM/ MFIs	AAPP/ GG	OSR/ ORS	IFM/ MFIs	AAPP/ GG	OSR/ ORS		
1	2	3	4	5	6	7	8	9	10	11	12	13	14	15	16	
TOTAL ACTIVO BALANCE UEM (=I+II)	172 447	3 499	186	18 337	28 129	5 015		22	4 786			1 002	53 903		940	
I. ACTIVOS no incluidos en CFEE																
Activos fijos																
Moneda en circulación (b)																
II. ACTIVOS FINANCIEROS incluidos en CFEE	172 447	3 499	186	18 337	28 129	5 015		22	4 786			1 002	53 903		940	
AF.1 ORO MONETARIO Y D.E.G.																
Por instrumentos																
Oro monetario																
Derechos Especiales de Giro																
Por sectores de contrapartida (a)																
AF.2 EFECTIVO Y DEPÓSITOS	172 447								4 786							
Por instrumentos																
Efectivo																
Otros depósitos	172 447								4 786							
Por sectores de contrapartida																
Instituciones financieras	172 447															
Instituciones financieras monetarias	172 447															
Resto del mundo									4 786							
AF.3 VALORES DISTINTOS DE ACCIONES				18 337	28 129	5 015						1 002	53 903			
Por instrumentos																
Valores a corto plazo					2 965											
Valores a largo plazo				18 337	25 165	5 015						1 002	53 903			
Derivados																
Por sectores de contrapartida																
Instituciones financieras				18 337		5 015										
Instituciones financieras monetarias				18 337		5 015										
Instituciones financieras no monetarias																
Sociedades no financieras																
Administraciones Públicas					28 129							1 002	53 903			
Resto del mundo																
AF.4 PRÉSTAMOS		3 499	186													
Por instrumentos																
Préstamos a largo plazo		3 499	186													
Por sectores de contrapartida																
Sociedades no financieras																
Administraciones Públicas		3 499														
Hogares e instituciones sin fines de lucro			186													
AF.5 ACCIONES Y OTRAS PARTICIPACIONES								22							940	
Por instrumentos																
Acciones								22							940	
Otras participaciones																
Por sectores de contrapartida																
Instituciones financieras								22								
Instituciones financieras no monetarias								22								
Resto del mundo															940	
AF.7 OTRAS CUENTAS PENDIENTES DE COBRO																
AF.79 Otras cuentas ptes. de cobro excl. cdtos comerc.																

December 2011 data

7A. Activos

Millones de euros

RESIDENTES EN EL RESTO DEL MUNDO/ RESIDENTS IN THE REST OF THE WORLD			RESTO DE ACTIVOS/ REMAINING ASSETS				SUB TOTAL	AJUSTES CFEE/ FASE's ADJUSTMENTS			TOTAL CFEE/ TOTAL FASE	EMU's BALANCE SHEET	FINANCIAL ACCOUNTS
Prés- tamos/ Loans	Valores dis- tintos de acciones/ Securities other than shares	Acciones y otras partici- paciones/ Shares and other equity	Oro/ Gold (a)	Tenencias de DEG/ SDRs/ holdings (a)	FMI/ IMF	Resto/ Rest		Total	Jerarqui- zación de fuentes y otros/ Hierar- chy ad- justments and others	Valo- ra- ción/ Va- luation			
17	18	19	20	21	22	23	24=1a23/ 24=1to23	25=26+27	26	27	28=24+25		
105	19 955	25	11 017	3 162	2 642	6 372	331 544					TOTAL ASSETS EMU's BALANCE SHEET (=I+II)	
...						3 953	3 953					I. ASSETS not included in FASE	
						269	269					Fixed assets	
						3 685	3 685					Coins in circulation (b)	
105	19 955	25	11 017	3 162	2 642	2 419	327 590	-22	-22	0	327 569	II. OUTSTANDING FINANCIAL ASSETS included in FASE	
			11 017	3 162			14 179				14 179	AF.1 MONETARY GOLD AND SDRs	
			11 017	3 162			11 017				11 017	By instrument	
							3 162				3 162	Monetary gold	
												Special Drawing Rights	
												By counterpart sector (a)	
105					2 642	0	179 981				179 981	AF.2 CURRENCY AND DEPOSITS	
						0	0				0	By instrument	
105					2 642		179 980				179 980	Currency	
												Other deposits	
							172 447				172 447	By counterpart sector	
							172 447				172 447	Financial institutions	
							7 534				7 534	Monetary financial institutions	
												Rest of the world	
	19 955					-111	126 230	-0	-0		126 230	AF.3 SECURITIES OTHER THAN SHARES	
	19 955						2 965				2 965	By instrument	
							-0				123 376	Short-term securities	
							-111				-111	Long-term securities	
												Derivatives	
							23 352	0	0		23 352	By counterpart sector	
							18 337				18 337	Financial institutions	
							5 015				5 015	Monetary financial institutions	
												Non-monetary financial institutions	
												Non-financial corporations	
							28 129				28 129	General government	
	19 955					-111	74 749				74 749	Rest of the world	
							3 684				3 684	AF.4 LOANS	
							3 684				3 684	By instrument	
												Long-term loans	
							3 499				3 499	By counterpart sector	
							186				186	Non-financial corporations	
												General government	
												Households and non-profit institutions	
		25					987	-22	-22		965	AF.5 SHARES AND OTHER EQUITY	
		25					22	-22	-22		965	By instrument	
							965	0	0		965	Shares	
												Other equity	
							22	-22	-22			By counterpart sector	
							22	-22	-22			Financial institutions	
							965	0	0		965	Non-monetary financial institutions	
												Rest of the world	
						2 530	2 530	0	0		2 530	AF.7 OTHER ACCOUNTS RECEIVABLE	
						2 530	2 530	0	0		2 530	AF.79 Other accounts receivable excluding trade credits	

EUR millions

7. BANCO DE ESPAÑA

B) Conciliación entre el balance financiero de las CFEE y el balance de los estados UEM

Datos referidos a Diciembre de 2011

CUENTAS FINANCIERAS	BALANCE	RESIDENTES EN ESPAÑA/ DOMESTIC (RESIDENTS IN SPAIN)			RESIDENTES EN OTROS PAÍSES DE LA UME/RESIDENTS IN OTHER MUMS			RESIDENTES EN EL RESTO DEL MUNDO/ RESIDENTS IN THE REST OF THE WORLD
		Depósitos/Deposits			Depósitos/Deposits			Depósitos/ Deposits
		IFM/ MFIs	AAPP/ GG	OSR/ ORS	IFM/ MFIs (d)	AAPP/ GG	OSR/ ORS	
1	2	3	4	5	6	7		
TOTAL PASIVOS BALANCE UEM (=I+II)		50 934	5 426	147	148 525			382
I. PASIVOS no incluidos en CFEE								...
Moneda en circulación (b)								
II. PASIVOS incluidos en CFEE.		50 934	5 426	147	148 525			382
AF.2 EFECTIVO Y DEPÓSITOS.		50 934	5 426	147	148 525			382
* Por instrumentos								
Efectivo								
Depósitos transferibles			5 426	147				
Otros depósitos		50 934			148 525			382
* Por sectores de contrapartida								
Sociedades no financieras				126				
Instituciones financieras		50 934		16				
Instituciones financieras monetarias		50 934						
Instituciones financieras no monetarias				16				
Administraciones Públicas			5 426					
Hogares e instituciones sin fines de lucro				3				
Resto del mundo					148 525			382
AF.5 ACCIONES Y OTRAS PARTICIPACIONES								
* Por instrumentos								
Otras participaciones								
* Por sectores de contrapartida								
Administraciones Públicas								
AF.7 OTRAS CUENTAS PENDIENTES DE PAGO.								
AF.79 Otras cuentas ptes. de pago excl. créditos comerc.								
* Pro memoria:								
* Activos financieros netos (Activos financieros menos pasivos de las CFEE)								

December 2011 data

7B. Liabilities

Véanse notas al final del capítulo./ See notes at the end of the chapter.

7B. Pasivos

Millones de euros

RESTO DE PASIVOS/ REMAINING LIABILITIES					SUB TOTAL	AJUSTES CFEE/ FASE's ADJUSTMENTS			TOTAL CFEE/ TOTAL FASE	EMU's BALANCE SHEET	FINANCIAL ACCOUNTS
Efectivo en circula- ción/ Cash put in cir- culation	Instru- mentos del mercado monetario/ Money Markets Instru- ments	Acciones y otras partici- paciones/ Shares and other equity	DEG asigna- dos/ SDR Alloca- tions (c)	Resto/ Rest		Total	Jerarqui- zación de fuentes y otros/ Hierar- chy ad- justments and others	Valora- ción/ Valua- tion			
8	9	10	11	12	13=1a12/ 13=1to12	14=15+16	15	16	17=13+14		
100 710		21 440	3 355	627	331 545						TOTAL LIABILITIES EMU's BALANCE SHEET (=I+II)
3 685					3 685						I. LIABILITIES not included in FASE
3 685					3 685						Coins in circulation (b)
97 025		21 440	3 355	627	327 861	-1		-1	327 860		II. OUTSTANDING LIABILITIES included in FASE
97 025					302 438				302 437		AF.2 CURRENCY AND DEPOSITS
97 025					97 025				97 025		By instrument
					5 572				5 571		Currency
					199 841				199 841		Transferable deposits
											Other deposits
											By counterpart sector
6 101					6 227				6 227		Non-financial corporations
7 304					58 254				58 254		Financial institutions
7 304					58 237				58 237		Monetary financial institutions
					16				16		Non-monetary financial institutions
					5 426				5 426		General government
83 620					83 623				83 623		Households and non-profit institutions
					148 907				148 907		Rest of the world
		21 440	3 355		24 795				24 795		AF.5 SHARES AND OTHER EQUITY
		21 440	3 355		24 795				24 795		By instrument
											Other equity
		21 440	3 355		24 795				24 795		By counterpart sector
											General government
				627	627	-0		-0	627		AF.7 OTHER ACCOUNTS PAYABLE
				627	627	-0		-0	627		AF.79 Other accounts payable excluding trade credits
											Memorandum item
					-269	-22	-22		-291		Net financial assets (FASE's financial assets minus liabilities)

EUR millions

7. BANCO DE ESPAÑA

B) Reconciliation between FASE's financial balance sheet and EMU's balance sheet

Véanse notas al final del capítulo./ See notes at the end of the chapter.

Datos referidos a Marzo de 2012

Millones de euros

	Serie en cuadro y columna/ Time series in table and column		
ACTIVO			ASSETS
1 A. RESIDENTES EN ESPAÑA	7.1/2	372 306	1 A. DOMESTIC
2 2. Préstamos y créditos	7.3/2	320 844	2 2. Loans
3 2e. Del cual: euros	7.3/3	319 571	3 2e. Of which: euro
4 IFM	7.3/4	317 158	4 MFIs
5 2e. Del cual: euros	7.3/5	315 885	5 2e. Of which: euro
6 Administraciones Públicas	7.3/6	3 499	6 General government
7 2e. Del cual: euros	7.3/7	3 499	7 2e. Of which: euro
8 Otros residentes	7.3/8	188	8 Other resident sectors
9 2e. Del cual: euros	7.3/9	188	9 2e. Of which: euro
10 3. Valores distintos de acciones y participaciones	7.3/10	51 441	10 3. Securities other than shares
11 3e. Del cual: euros	7.3/11	51 441	11 3e. Of which: euro
12 IFM	7.4/3	17 393	12 MFIs
13 3e. Del cual: euros	7.4/4	17 393	13 3e. Of which: euro
14 Administraciones Públicas	7.4/6	28 866	14 General government
15 3e. Del cual: euros	7.4/7	28 866	15 3e. Of which: euro
16 Otros residentes	7.4/8	5 182	16 Other resident sectors
17 3e. Del cual: euros	7.4/9	5 182	17 3e. Of which: euro
18 5. Acciones y participaciones	7.3/13	22	18 5. Shares and other equity
19 IFM	-	-	19 MFIs
20 Otros residentes	-	22	20 Other resident sectors
21 B. RESIDENTES EN OTROS PAÍSES DE LA ZONA DEL EURO	7.1/3	56 140	21 B. OTHER EURO AREA COUNTRIES
22 2. Préstamos y créditos	7.5/2	4 786	22 2. Loans
23 2e. Del cual: euros	7.5/3	4 786	23 2e. Of which: euro
24 IFM	7.5/4	4 786	24 MFIs
25 2e. Del cual: euros	7.5/5	4 786	25 2e. Of which: euro
26 Administraciones Públicas	7.5/6	-	26 General government
27 2e. Del cual: euros	7.5/7	-	27 2e. Of which: euro
28 Otros residentes	7.5/8	-	28 Other resident sectors
29 2e. Del cual: euros	7.5/9	-	29 2e. Of which: euro
30 3. Valores distintos de acciones y participaciones	7.5/10	50 413	30 3. Securities other than shares
31 3e. Del cual: euros	7.5/11	50 413	31 3e. Of which: euro
32 IFM	7.6/3	833	32 MFIs
33 3e. Del cual: euros	7.6/4	833	33 3e. Of which: euro
34 Administraciones Públicas	7.6/6	49 580	34 General government
35 3e. Del cual: euros	7.6/7	49 580	35 3e. Of which: euro
36 Otros residentes	7.6/8	-	36 Other resident sectors
37 3e. Del cual: euros	7.6/9	-	37 3e. Of which: euro
38 4. Participaciones en FMM	7.5/12	-	38 4. Money market fund shares/units
39 IFM	-	-	39 MFIs
40 4e. Del cual: euros	-	-	40 4e. Of which: euro
41 5. Acciones y participaciones	7.5/13	940	41 5. Shares and other equity
42 IFM	-	940	42 MFIs
43 Otros residentes	-	-	43 Other resident sectors
44 C. RESTO DEL MUNDO	7.1/4	19 449	44 C. REST OF THE WORLD
45 2. Préstamos y créditos	7.11/3	138	45 2. Loans
46 2e. Del cual: euros	7.11/4	-	46 2e. Of which: euro
47 3. Valores distintos de acciones y participaciones	7.11/5	19 286	47 3. Securities other than shares
48 3e. Del cual: euros	7.11/6	811	48 3e. Of which: euro
49 5. Acciones y participaciones	7.11/7	25	49 5. Shares and other equity
50 5e. Del cual: euros	-	-	50 5e. Of which: euro

March 2012 data
7.C Balance sheetEUR millions
7. BANCO DE ESPAÑA

Véanse notas al final del capítulo./ See notes at the end of the chapter.

Datos referidos a Marzo de 2012

Millones de euros

	Serie en cuadro y columna/ Time series in table and column		
ACTIVO (continuación)			ASSETS (continued)
51 D. SIN CLASIFICAR	7.1/5	51 603	51 D. UNCLASSIFIED
52 1. Efectivo (todas las monedas)	7.1/10	0	52 1. Cash (all currencies)
53 1e. Del cual: euros	-	-	53 1e. Of which: euro
54 6. Activo fijo	7.1/11	267	54 6. Fixed assets
55 7. Otros activos	7.1/12	51 336	55 7. Remaining assets
56 7e. Del cual: euros	-	-	56 7e. Of which: euro
57 7.1. Oro y derechos en oro	7.11/9	11 258	57 7.1. Gold & gold receivable
58 7.2. Tenencias de DEG	7.11/10	3 095	58 7.2. SDRs holdings
59 7.3. Posición de reserva y otros activos en el FMI	7.11/11	2 694	59 7.3. Reserve position in the IMF and other assets vis-a-vis IMF
60 7.4. Resto de activos	7.11/12	34 289	60 7.4. Rest of assets
61 TOTAL ACTIVO	7.1/1	499 498	61 TOTAL ASSETS
62 e. euros	7.1/13	428 251	62 e. euro
63 x. Monedas distintas del euro	7.1/14	36 958	63 x. Other currencies
64 n/c Sin clasificar	7.1/15	34 289	64 n/c Unclassified
PRO MEMORIA:			PRO MEMORIA:
65 Activos en euros frente al resto del mundo (46+48+50)	7.11/2	811	65 Claims on rest of the world in euro (46+48+50)
66 Activos en monedas distintas del euro frente a residentes en otros países de la zona euro (22-23+30-31+38-40)	7.5/14	0	66 Claims on residents in other euro area countries in foreign currencies (22-23+30-31+38-40)
67 Activos de reserva	16.25/1	35 977	67 Reserve assets
68 TOTAL (65 a 67)	36 788	68 TOTAL (65 a 67)

March 2012 data

7.C Balance sheet

EUR millions

7. BANCO DE ESPAÑA

Véanse notas al final del capítulo./ See notes at the end of the chapter.

7. BANCO DE ESPAÑA

7.C Balance

Datos referidos a Marzo de 2012

Millones de euros

	Serie en cuadro y columna/ Time series in table and column		
PASIVO			LIABILITIES
1 A. RESIDENTES EN ESPAÑA	7.2/2	98 332	1 A. DOMESTIC
2 9. Depósitos	7.7/1	98 332	2 9. Deposits
3 9e. Del cual: euros	7.7/2	98 330	3 9e. Of which: euro
4 IFM	7.7/3	74 824	4 MFIs
5 9e. Del cual: euros	7.7/4	74 824	5 9e. Of which in euro
6 Administración Central	7.7/5	20 346	6 Central government
7 9e. Del cual: euros	-	20 346	7 9e. Of which: euro
8 Otras Administraciones Públicas	7.7/6	3 029	8 Other general government
9 9e. Del cual: euros	7.7/9	3 029	9 9e. Of which: euro
10 Otros residentes	7.7/7	133	10 Other resident sectors
11 9e. Del cual: euros	7.8/2	132	11 9e. Of which: euro
12 B. RESIDENTES EN OTROS PAÍSES DE LA ZONA DEL EURO	7.2/3	276 033	12 B. OTHER EURO AREA COUNTRIES
13 9. Depósitos	7.9/1	276 033	13 9. Deposits
14 9e. Del cual: euros	7.9/2	276 033	14 9e. Of which: euro
15 IFM	7.9/3	276 033	15 MFIs
16 9e. Del cual: euros	7.9/4	276 033	16 9e. Of which: euro
17 Administración Central	7.9/5	-	17 Central government
18 9e. Del cual: euros	-	-	18 9e. Of which: euro
19 Otras Administraciones Públicas	7.9/6	-	19 Other general government
20 9e. Del cual: euros	7.9/9	-	20 9e. Of which: euro
21 Otros residentes	7.9/7	-	21 Other resident sectors
22 9e. Del cual: euros	7.10/2	-	22 9e. Of which: euro
23 C. RESTO DEL MUNDO	7.2/4	463	23 C. REST OF THE WORLD
24 9. Depósitos	7.12/1	463	24 9. Deposits
25 9e. Del cual: euros	7.12/2	463	25 9e. Of which: euro
26 D. SIN CLASIFICAR	7.2/5	124 669	26 D. UNCLASSIFIED
27 8. Billetes y monedas (a)	7.2/6	98 651	27 8. Notes and coins (a)
28 11. Valores distintos de acciones y participaciones	7.2/10	-	28 11. Debt securities issued
29 11e. Del cual: euros	-	-	29 11e. Of which: euro
30 13. Capital y reservas	7.2/11	22 005	30 13. Capital and reserves
31 14. Otros pasivos	7.2/12	4 013	31 14. Remaining liabilities
32 14e. Del cual: euros	7.12/7	-	32 14e. Of which: euro
33 14.1. Del cual: DEG asignados	7.12/8	3 282	33 14.1. Of which: Allocated SDRs
34 TOTAL PASIVO	7.2/1	499 498	34 TOTAL LIABILITIES
35 e euro	7.2/13	473 478	35 e euro
36 x Monedas distintas del euro	7.2/14	3 284	36 x Other currencies
37 s/c Sin clasificar	7.2/15	22 736	37 n/c Unclassified

March 2012 data

7.C Balance sheet

EUR millions

7. BANCO DE ESPAÑA

Véanse notas al final del capítulo./ See notes at the end of the chapter.

7. BANCO DE ESPAÑA

7.3 Activo. Residentes en España

Millones de euros

	Total	Préstamos y créditos								Valores distintos acciones y parti.		Participaciones en FMM	Acciones y participaciones
		Del cual		IFM total	Del cual		AAPP total	Del cual		Del cual			
		Total	Euros		Euros	Euros		Otros sectores residentes total	Euros	Total (a)	Euros (a)		
12+13 1=2+10+	2=4+6+8	3=5+7+9	4	5	6	7	8	9	10	11	12	13	
06	39 794	29 510	29 282	22 094	21 866	7 416	7 416	-	-	10 262	10 262	-	23
07	90 783	79 343	77 206	73 511	71 374	5 832	5 832	-	-	11 414	11 414	-	26
08	121 588	106 766	97 826	101 517	92 577	5 249	5 249	-	-	14 798	14 798	-	25
09	122 981	95 903	95 903	91 238	91 238	4 665	4 665	-	-	27 053	27 053	-	25
10	103 201	65 820	65 820	61 550	61 550	4 082	4 082	187	187	37 359	37 359	-	22
11	227 634	176 131	171 881	172 447	168 196	3 499	3 499	186	186	51 481	51 481	-	22
10 Oct	110 474	73 538	73 538	69 272	69 272	4 082	4 082	183	183	36 918	36 918	-	18
Nov	106 509	69 650	69 650	65 384	65 384	4 082	4 082	184	184	36 841	36 841	-	18
Dic	103 201	65 820	65 820	61 550	61 550	4 082	4 082	187	187	37 359	37 359	-	22
11 Ene	95 561	57 606	57 606	53 338	53 338	4 082	4 082	186	186	37 933	37 933	-	22
Feb	91 451	52 949	52 949	48 681	48 681	4 082	4 082	185	185	38 480	38 480	-	22
Mar	82 111	42 959	42 959	38 692	38 692	4 082	4 082	185	185	39 130	39 130	-	22
Abr	96 510	57 317	57 317	53 634	53 634	3 499	3 499	185	185	39 171	39 171	-	22
May	99 687	60 091	60 091	56 408	56 408	3 499	3 499	184	184	39 576	39 576	-	20
Jun	92 388	52 168	52 168	48 486	48 486	3 499	3 499	183	183	40 200	40 200	-	20
Jul	111 922	70 687	70 687	67 003	67 003	3 499	3 499	185	185	41 216	41 216	-	20
Ago	125 863	81 473	81 473	77 791	77 791	3 499	3 499	183	183	44 370	44 370	-	20
Sep	132 094	83 722	83 722	80 041	80 041	3 499	3 499	183	183	48 353	48 353	-	18
Oct	153 298	103 980	103 980	100 298	100 298	3 499	3 499	183	183	49 300	49 300	-	18
Nov	169 932	119 893	119 893	116 211	116 211	3 499	3 499	183	183	50 021	50 021	-	18
Dic	227 634	176 131	171 881	172 447	168 196	3 499	3 499	186	186	51 481	51 481	-	22
12 Ene	221 810	168 936	164 697	165 252	161 013	3 499	3 499	186	186	52 852	52 852	-	22
Feb	262 255	209 585	205 431	205 901	201 746	3 499	3 499	186	186	52 648	52 648	-	22
Mar	372 306	320 844	319 571	317 158	315 885	3 499	3 499	188	188	51 441	51 441	-	22

Véanse notas al final del capítulo

7. BANCO DE ESPAÑA

7.4 Activo. Residentes en España:
detalle de valores distintos de acciones y participaciones

Millones de euros

	Del cual		IFM			AAPP		Otros sectores residentes	
	Total	Euros	Del cual			Del cual		Total	Del cual
			Total	Euros	Hasta dos años	Total	Euros		
1=3+6+8	2=4+7+9	3	4	5	6	7	8	9	
06	10 262	10 262	1 729	1 729	-	8 533	8 533	-	-
07	11 414	11 414	1 554	1 554	-	9 153	9 153	707	707
08	14 798	14 798	2 218	2 218	76	11 674	11 674	906	906
09	27 053	27 053	8 014	8 014	142	15 130	15 130	3 908	3 908
10	37 359	37 359	14 582	14 582	-	18 440	18 440	4 338	4 338
11	51 481	51 481	18 337	18 337	200	28 129	28 129	5 015	5 015
10 Oct	36 918	36 918	14 261	14 261	-	18 311	18 311	4 346	4 346
Nov	36 841	36 841	14 226	14 226	-	18 281	18 281	4 334	4 334
Dic	37 359	37 359	14 582	14 582	-	18 440	18 440	4 338	4 338
11 Ene	37 933	37 933	14 651	14 651	-	18 920	18 920	4 362	4 362
Feb	38 480	38 480	14 818	14 818	-	19 291	19 291	4 371	4 371
Mar	39 130	39 130	14 950	14 950	-	19 883	19 883	4 298	4 298
Abr	39 171	39 171	14 911	14 911	-	20 163	20 163	4 096	4 096
May	39 576	39 576	14 920	14 920	-	20 444	20 444	4 212	4 212
Jun	40 200	40 200	15 171	15 171	40	20 824	20 824	4 205	4 205
Jul	41 216	41 216	15 488	15 488	40	21 423	21 423	4 304	4 304
Ago	44 370	44 370	16 148	16 148	107	23 813	23 813	4 409	4 409
Sep	48 353	48 353	17 828	17 828	157	25 475	25 475	5 050	5 050
Oct	49 300	49 300	18 130	18 130	173	26 121	26 121	5 050	5 050
Nov	50 021	50 021	17 952	17 952	169	26 997	26 997	5 072	5 072
Dic	51 481	51 481	18 337	18 337	200	28 129	28 129	5 015	5 015
12 Ene	52 852	52 852	18 763	18 763	223	28 989	28 989	5 100	5 100
Feb	52 648	52 648	18 496	18 496	259	29 027	29 027	5 124	5 124
Mar	51 441	51 441	17 393	17 393	259	28 866	28 866	5 182	5 182

7. BANCO DE ESPAÑA

7.5 Activo. Residentes en otros países de la zona euro

Millones de euros

	Total	Préstamos y créditos								Valores distintos acciones y partic.		Participacion. en FMM	Acciones y participaciones	Pro memoria: activos en monedas distintas del euro
		Del cual		IFM total	Del cual		AAPP total	Del cual		Del cual				
		Total	Euros		Total	Euros		Total	Euros	Total (a)	Euros (a)			
		2+10+1=12+13	3=5+7+9	4	5	6	7	8	9	10	11			
06	76 075	30 332	29 383	30 332	29 383	-	-	-	-	45 310	45 310	-	433	949
07	63 513	4 793	4 351	4 793	4 351	-	-	-	-	58 283	58 283	-	438	442
08	65 896	4 352	4 351	4 352	4 351	-	-	-	-	61 106	61 106	-	438	0
09	62 737	4 785	4 785	4 785	4 785	-	-	-	-	57 288	57 288	-	663	0
10	56 056	4 786	4 786	4 786	4 786	-	-	-	-	50 469	50 469	-	802	0
11	60 631	4 786	4 786	4 786	4 786	-	-	-	-	54 904	54 904	-	940	0
10 Oct	55 225	4 786	4 786	4 786	4 786	-	-	-	-	49 775	49 775	-	663	0
Nov	55 602	4 786	4 786	4 786	4 786	-	-	-	-	50 153	50 153	-	663	0
Dic	56 056	4 786	4 786	4 786	4 786	-	-	-	-	50 469	50 469	-	802	0
11 Ene	56 504	4 786	4 786	4 786	4 786	-	-	-	-	50 917	50 917	-	802	0
Feb	56 367	4 786	4 786	4 786	4 786	-	-	-	-	50 780	50 780	-	802	0
Mar	55 929	4 786	4 786	4 786	4 786	-	-	-	-	50 342	50 342	-	802	0
Abr	55 789	4 786	4 786	4 786	4 786	-	-	-	-	50 202	50 202	-	802	0
May	55 698	4 785	4 785	4 785	4 785	-	-	-	-	50 111	50 111	-	802	0
Jun	54 862	4 786	4 786	4 786	4 786	-	-	-	-	49 274	49 274	-	802	0
Jul	54 008	4 786	4 786	4 786	4 786	-	-	-	-	48 421	48 421	-	802	0
Ago	57 704	4 786	4 786	4 786	4 786	-	-	-	-	52 116	52 116	-	802	0
Sep	57 703	4 786	4 786	4 786	4 786	-	-	-	-	52 116	52 116	-	802	0
Oct	57 844	4 809	4 809	4 809	4 809	-	-	-	-	52 234	52 234	-	802	0
Nov	59 914	4 786	4 786	4 786	4 786	-	-	-	-	54 327	54 327	-	802	0
Dic	60 631	4 786	4 786	4 786	4 786	-	-	-	-	54 904	54 904	-	940	0
12 Ene	59 962	4 787	4 787	4 787	4 787	-	-	-	-	54 235	54 235	-	940	0
Feb	58 229	4 786	4 786	4 786	4 786	-	-	-	-	52 503	52 503	-	940	0
Mar	56 140	4 786	4 786	4 786	4 786	-	-	-	-	50 413	50 413	-	940	0

Véanse notas al final del capítulo

7. BANCO DE ESPAÑA

7.6 Activo. Residentes en otros países de la zona euro: detalle de valores distintos de acciones y participaciones

Millones de euros

	Total	Del cual			IFM			AAPP			Otros sectores residentes		
		Euros	Del cual		Total	Del cual		Total	Del cual		Total	Del cual	
			Euros	Hasta dos años		Euros	Hasta dos años		Euros	Hasta dos años			
												3	4
1=3+6+8	2=4+7+9	3	4	5	6	7	8	9					
06	45 310	45 310	-	-	7 253	7 253	-	-	143	38 057	38 057	-	-
07	58 283	58 283	-	-	7 450	7 450	-	-	144	50 833	50 833	-	-
08	61 106	61 106	-	-	3 384	3 384	-	-	-	57 723	57 723	-	-
09	57 288	57 288	-	-	1 567	1 567	-	-	-	55 721	55 721	-	-
10	50 469	50 469	-	-	996	996	-	-	-	49 473	49 473	-	-
11	54 904	54 904	-	-	1 002	1 002	-	-	-	53 903	53 903	-	-
10 Oct	49 775	49 775	-	-	999	999	-	-	-	48 776	48 776	-	-
Nov	50 153	50 153	-	-	996	996	-	-	-	49 157	49 157	-	-
Dic	50 469	50 469	-	-	996	996	-	-	-	49 473	49 473	-	-
11 Ene	50 917	50 917	-	-	997	997	-	-	-	49 919	49 919	-	-
Feb	50 780	50 780	-	-	999	999	-	-	-	49 781	49 781	-	-
Mar	50 342	50 342	-	-	998	998	-	-	-	49 343	49 343	-	-
Abr	50 202	50 202	-	-	996	996	-	-	-	49 206	49 206	-	-
May	50 111	50 111	-	-	996	996	-	-	-	49 114	49 114	-	-
Jun	49 274	49 274	-	-	997	997	-	-	-	48 276	48 276	-	-
Jul	48 421	48 421	-	-	995	995	-	-	-	47 426	47 426	-	-
Ago	52 116	52 116	-	-	997	997	-	-	-	51 119	51 119	-	-
Sep	52 116	52 116	-	-	998	998	-	-	-	51 118	51 118	-	-
Oct	52 234	52 234	-	-	999	999	-	-	-	51 235	51 235	-	-
Nov	54 327	54 327	-	-	1 000	1 000	-	-	-	53 326	53 326	-	-
Dic	54 904	54 904	-	-	1 002	1 002	-	-	-	53 903	53 903	-	-
12 Ene	54 235	54 235	-	-	833	833	-	-	-	53 403	53 403	-	-
Feb	52 503	52 503	-	-	833	833	-	-	-	51 670	51 670	-	-
Mar	50 413	50 413	-	-	833	833	-	-	-	49 580	49 580	-	-

7. BANCO DE ESPAÑA

7.7 Pasivo. Depósitos de los residentes en España: por sectores y detalle por instrumentos de los depósitos de OOAAPP

Millones de euros

	Por sectores							OOAAPP: depósitos por instrumentos							
	Del cual		IFM		AAPP		Otros sectores residentes (a)	Del cual		A la vista	A plazo total	Del cual		Con preaviso	Cesiones temporales
	Total	Euros	Total	Euros	Administración Central	Otras Administraciones Públicas		Total	Euros			Hasta dos años			
	1=3+5a7	2	3	4	5	6=8	7	10+11+8=13+14	9	10	11	12	13	14	
06	38 064	38 062	20 559	20 559	4 388	10 669	2 448	10 669	10 669	10 669	-	-	-	-	
07	72 678	72 676	52 321	52 321	4 194	13 837	2 326	13 837	13 837	13 837	-	-	-	-	
08	74 861	74 860	54 315	54 315	7 081	11 690	1 776	11 690	11 690	11 690	-	-	-	-	
09	67 816	67 815	35 089	35 089	14 422	16 811	1 493	16 811	16 811	16 811	-	-	-	-	
10	36 454	36 453	26 964	26 964	3 633	5 704	153	5 704	5 704	5 704	-	-	-	-	
11	56 506	56 504	50 934	50 934	2 097	3 329	147	3 329	3 329	3 329	-	-	-	-	
10 Oct	51 318	51 317	29 027	29 027	12 362	9 640	289	9 640	9 640	9 640	-	-	-	-	
Nov	48 701	48 700	25 694	25 694	9 361	13 419	227	13 419	13 419	13 419	-	-	-	-	
Dic	36 454	36 453	26 964	26 964	3 633	5 704	153	5 704	5 704	5 704	-	-	-	-	
11 Ene	34 791	34 790	25 723	25 723	3 279	5 665	123	5 665	5 665	5 665	-	-	-	-	
Feb	35 822	35 821	24 699	24 699	3 741	7 224	158	7 224	7 224	7 224	-	-	-	-	
Mar	29 958	29 957	23 095	23 095	882	5 747	234	5 747	5 747	5 747	-	-	-	-	
Abr	46 838	46 837	20 874	20 874	19 417	6 371	176	6 371	6 371	6 371	-	-	-	-	
May	35 594	35 593	25 922	25 922	1 981	7 522	170	7 522	7 522	7 522	-	-	-	-	
Jun	34 385	34 384	23 746	23 746	2 388	8 086	166	8 086	8 086	8 086	-	-	-	-	
Jul	42 966	42 965	32 932	32 932	4 404	5 418	210	5 418	5 418	5 418	-	-	-	-	
Ago	41 070	41 069	29 747	29 747	5 215	5 935	173	5 935	5 935	5 935	-	-	-	-	
Sep	37 777	37 776	29 786	29 786	4 249	3 556	187	3 556	3 556	3 556	-	-	-	-	
Oct	40 316	40 315	30 782	30 782	2 110	7 076	348	7 076	7 076	7 076	-	-	-	-	
Nov	35 369	35 368	26 173	26 173	363	8 624	209	8 624	8 624	8 624	-	-	-	-	
Dic	56 506	56 504	50 934	50 934	2 097	3 329	147	3 329	3 329	3 329	-	-	-	-	
12 Ene	43 185	43 184	36 049	36 049	2 031	4 944	160	4 944	4 944	4 944	-	-	-	-	
Feb	54 772	54 771	28 670	28 670	19 811	6 149	141	6 149	6 149	6 149	-	-	-	-	
Mar	98 332	98 330	74 824	74 824	20 346	3 029	133	3 029	3 029	3 029	-	-	-	-	

Véanse notas al final del capítulo

7. BANCO DE ESPAÑA

7.8 Pasivo. Depósitos de los residentes en España: detalle de otros sectores residentes

Millones de euros

	Depósitos en euros							Depósitos en monedas distintas del euro					
	Total	A la vista	Del cual		Con preaviso	Cesiones temporales	Total	A la vista	Del cual		Con preaviso	Cesiones temporales	
			A plazo total	Hasta dos años					A plazo total	Hasta dos años			
	1=2+8	2=3+4+6+7	3	4	5	6	7	8=9+10+11+12+13	9	10	11	12	13
06	2 448	2 446	2 446	-	-	-	-	2	2	-	-	-	-
07	2 326	2 325	2 325	-	-	-	-	1	1	-	-	-	-
08	1 776	1 774	1 774	-	-	-	-	1	1	-	-	-	-
09	1 493	1 493	1 493	-	-	-	-	1	1	-	-	-	-
10	153	152	152	-	-	-	-	1	1	-	-	-	-
11	147	144	144	-	-	-	-	2	2	-	-	-	-
10 Oct	289	288	288	-	-	-	-	1	1	-	-	-	-
Nov	227	226	226	-	-	-	-	1	1	-	-	-	-
Dic	153	152	152	-	-	-	-	1	1	-	-	-	-
11 Ene	123	122	122	-	-	-	-	1	1	-	-	-	-
Feb	158	157	157	-	-	-	-	1	1	-	-	-	-
Mar	234	234	234	-	-	-	-	1	1	-	-	-	-
Abr	176	175	175	-	-	-	-	1	1	-	-	-	-
May	170	169	169	-	-	-	-	1	1	-	-	-	-
Jun	166	165	165	-	-	-	-	1	1	-	-	-	-
Jul	210	209	209	-	-	-	-	1	1	-	-	-	-
Ago	173	172	172	-	-	-	-	1	1	-	-	-	-
Sep	187	186	186	-	-	-	-	1	1	-	-	-	-
Oct	348	347	347	-	-	-	-	1	1	-	-	-	-
Nov	209	208	208	-	-	-	-	1	1	-	-	-	-
Dic	147	144	144	-	-	-	-	2	2	-	-	-	-
12 Ene	160	159	159	-	-	-	-	1	1	-	-	-	-
Feb	141	140	140	-	-	-	-	1	1	-	-	-	-
Mar	133	132	132	-	-	-	-	1	1	-	-	-	-

7. BANCO DE ESPAÑA

7.9 Pasivo. Depósitos de residentes en otros países de la zona euro: por sectores y detalle por instrumentos de los depósitos de OOAAPP

Millones de euros

	Por sectores							OOAAPP: depósitos por instrumentos						
	Del cual		IFMs		AAPP		Otros sectores residentes (a)	Del cual		A la vista	Del cual		Con preaviso	Cesiones temporales
	Total	Euros	Del cual		Administración Central	Otras Administraciones Públicas		Total	Euros		A plazo total	Hasta dos años		
			Total	Euros										
1=3+5a7	2	3	4	5	6=8	7	10+11+8=13+14	9	10	11	12	13	14	
06	-	-	-	-	-	-	-	-	-	-	-	-	-	-
07	3 275	3 275	3 275	3 275	-	-	-	-	-	-	-	-	-	-
08	34 989	34 989	34 989	34 989	-	-	-	-	-	-	-	-	-	-
09	41 135	41 135	41 135	41 135	-	-	-	-	-	-	-	-	-	-
10	50 922	50 922	50 922	50 922	-	-	-	-	-	-	-	-	-	-
11	174 979	174 979	174 979	174 979	-	-	-	-	-	-	-	-	-	-
10 Oct	43 038	43 038	43 038	43 038	-	-	-	-	-	-	-	-	-	-
Nov	42 955	42 955	42 955	42 955	-	-	-	-	-	-	-	-	-	-
Dic	50 922	50 922	50 922	50 922	-	-	-	-	-	-	-	-	-	-
11 Ene	48 086	48 086	48 086	48 086	-	-	-	-	-	-	-	-	-	-
Feb	42 966	42 966	42 966	42 966	-	-	-	-	-	-	-	-	-	-
Mar	40 028	40 028	40 028	40 028	-	-	-	-	-	-	-	-	-	-
Abr	37 533	37 533	37 533	37 533	-	-	-	-	-	-	-	-	-	-
May	53 063	53 063	53 063	53 063	-	-	-	-	-	-	-	-	-	-
Jun	45 361	45 361	45 361	45 361	-	-	-	-	-	-	-	-	-	-
Jul	56 671	56 671	56 671	56 671	-	-	-	-	-	-	-	-	-	-
Ago	78 224	78 224	78 224	78 224	-	-	-	-	-	-	-	-	-	-
Sep	88 620	88 620	88 620	88 620	-	-	-	-	-	-	-	-	-	-
Oct	108 487	108 487	108 487	108 487	-	-	-	-	-	-	-	-	-	-
Nov	137 178	137 178	137 178	137 178	-	-	-	-	-	-	-	-	-	-
Dic	174 979	174 979	174 979	174 979	-	-	-	-	-	-	-	-	-	-
12 Ene	183 786	183 786	183 786	183 786	-	-	-	-	-	-	-	-	-	-
Feb	211 425	211 425	211 425	211 425	-	-	-	-	-	-	-	-	-	-
Mar	276 033	276 033	276 033	276 033	-	-	-	-	-	-	-	-	-	-

Véanse notas al final del capítulo

7. BANCO DE ESPAÑA

7.10 Pasivo. Depósitos de residentes en otros países de la zona euro: detalle de otros sectores residentes

Millones de euros

	Total	Depósitos en euros						Depósitos en monedas distintas del euro						
		Total	A la vista	Del cual		Con preaviso	Cesiones temporales	Total	A la vista	Del cual		Con preaviso	Cesiones temporales	
				A plazo total	Hasta dos años					A plazo total	Hasta dos años			
														3+
1=2+8	2=+4+6+7	3	4	5	6	7	8=+12+13	9	10	11	12	13		
06	-	-	-	-	-	-	-	-	-	-	-	-	-	-
07	-	-	-	-	-	-	-	-	-	-	-	-	-	-
08	-	-	-	-	-	-	-	-	-	-	-	-	-	-
09	-	-	-	-	-	-	-	-	-	-	-	-	-	-
10	-	-	-	-	-	-	-	-	-	-	-	-	-	-
11	-	-	-	-	-	-	-	-	-	-	-	-	-	-
10 Oct	-	-	-	-	-	-	-	-	-	-	-	-	-	-
Nov	-	-	-	-	-	-	-	-	-	-	-	-	-	-
Dic	-	-	-	-	-	-	-	-	-	-	-	-	-	-
11 Ene	-	-	-	-	-	-	-	-	-	-	-	-	-	-
Feb	-	-	-	-	-	-	-	-	-	-	-	-	-	-
Mar	-	-	-	-	-	-	-	-	-	-	-	-	-	-
Abr	-	-	-	-	-	-	-	-	-	-	-	-	-	-
May	-	-	-	-	-	-	-	-	-	-	-	-	-	-
Jun	-	-	-	-	-	-	-	-	-	-	-	-	-	-
Jul	-	-	-	-	-	-	-	-	-	-	-	-	-	-
Ago	-	-	-	-	-	-	-	-	-	-	-	-	-	-
Sep	-	-	-	-	-	-	-	-	-	-	-	-	-	-
Oct	-	-	-	-	-	-	-	-	-	-	-	-	-	-
Nov	-	-	-	-	-	-	-	-	-	-	-	-	-	-
Dic	-	-	-	-	-	-	-	-	-	-	-	-	-	-
12 Ene	-	-	-	-	-	-	-	-	-	-	-	-	-	-
Feb	-	-	-	-	-	-	-	-	-	-	-	-	-	-
Mar	-	-	-	-	-	-	-	-	-	-	-	-	-	-

7. BANCO DE ESPAÑA

7.11 Activo. Resto del mundo y detalle de otros activos

Millones de euros

	Resto del mundo						Detalle de otros activos					
	Del cual		Préstamos y créditos Total	Del cual		Valores distintos de acc. y participaciones Total	Acciones y participaciones	Total	Oro y derechos en oro	Tenencias de DEG	Posición de reserva y otros activos frente al FMI	Resto de activos
	Total	Euros		Euros	Euros							
1=3+5+7	2	3	4	5	6	7	8=9 a 12	9	10	11	12	
06	11 986	4 615	875	-	11 086	4 615	25	12 092	6 467	254	420	4 950
07	11 907	4 973	493	-	11 390	4 973	25	11 120	5 145	251	339	5 385
08	10 465	2 929	97	-	10 343	2 929	25	13 298	5 627	160	708	6 803
09	9 228	1 015	145	-	9 057	1 015	25	24 619	6 938	3 221	898	13 561
10	10 190	907	142	-	10 023	907	25	35 185	9 555	3 394	1 388	20 847
11	20 085	844	105	-	19 955	844	25	49 489	11 017	3 162	2 642	32 668
10 Oct	9 805	907	146	-	9 634	907	25	34 093	8 766	3 299	1 405	20 623
Nov	10 405	907	163	-	10 217	907	25	35 544	9 632	3 415	1 454	21 044
Dic	10 190	907	142	-	10 023	907	25	35 185	9 555	3 394	1 388	20 847
11 Ene	9 998	907	205	-	9 768	907	25	35 171	8 762	3 342	1 545	21 522
Feb	9 911	842	154	-	9 731	842	25	36 273	9 235	3 321	1 542	22 175
Mar	9 673	842	112	-	9 536	842	25	36 930	9 119	2 955	2 023	22 832
Abr	9 325	843	127	-	9 172	843	25	38 268	9 365	2 888	1 978	24 037
May	9 651	843	142	-	9 484	843	25	40 315	9 664	2 942	2 061	25 648
Jun	9 650	843	142	-	9 483	843	25	40 349	9 447	2 935	2 041	25 927
Jul	11 102	843	113	-	10 964	843	25	42 542	10 259	2 975	2 187	27 121
Ago	11 064	843	180	-	10 859	843	25	45 133	11 373	2 957	2 172	28 631
Sep	11 785	844	242	-	11 518	844	25	46 777	10 922	3 070	2 343	30 441
Oct	12 303	844	157	-	12 122	844	25	47 929	11 150	3 007	2 295	31 477
Nov	16 541	844	123	-	16 393	844	25	49 469	11 740	3 071	2 343	32 315
Dic	20 085	844	105	-	19 955	844	25	49 489	11 017	3 162	2 642	32 668
12 Ene	19 816	844	141	-	19 650	844	25	51 150	12 025	3 138	2 621	33 366
Feb	19 400	844	211	-	19 165	844	25	51 904	11 949	3 086	2 687	34 182
Mar	19 449	811	138	-	19 286	811	25	51 336	11 258	3 095	2 694	34 289

7. BANCO DE ESPAÑA

7.12 Pasivo. Resto del mundo y detalle de otros pasivos

Millones de euros

	Resto del mundo: depósitos					Detalle de otros pasivos				
	Total	Del cual		Vista, a plazo y con preaviso (a)	Del cual		Cesiones temporales	Total	Del cual	
		Euros	Euros		Euros	DEG asignados				
1=3+5	2	3	4	5	6	7	8			
06	281	127	281	127	-	25 204	24 114	341		
07	275	158	275	158	-	19 023	17 904	321		
08	244	172	244	172	-	8 171	7 125	330		
09	265	264	265	264	-	3 529	-	3 078		
10	401	400	401	400	-	3 684	-	3 272		
11	382	381	382	381	-	4 094	-	3 355		
10 Oct	341	340	341	340	-	3 705	-	3 207		
Nov	233	232	233	232	-	3 993	-	3 319		
Dic	401	400	401	400	-	3 684	-	3 272		
11 Ene	372	371	372	371	-	3 571	-	3 226		
Feb	394	393	394	393	-	3 850	-	3 215		
Mar	638	637	638	637	-	3 577	-	3 156		
Abr	469	468	469	468	-	3 645	-	3 084		
May	396	395	396	395	-	3 552	-	3 147		
Jun	372	371	372	371	-	3 638	-	3 129		
Jul	480	479	480	479	-	3 923	-	3 171		
Ago	399	399	399	399	-	3 599	-	3 149		
Sep	399	398	399	398	-	3 699	-	3 270		
Oct	415	415	415	415	-	3 759	-	3 203		
Nov	420	419	420	419	-	3 851	-	3 270		
Dic	382	381	382	381	-	4 094	-	3 355		
12 Ene	535	534	535	534	-	3 770	-	3 329		
Feb	505	504	505	504	-	3 763	-	3 273		
Mar	463	463	463	463	-	4 013	-	3 282		

Véanse notas al final del capítulo

7. BANCO DE ESPAÑA

7.13 Balance
Resumen por sectores

NEDD/SDDS(a)

Millones de euros

	Total activo= Total pasivo	Activo							Pasivo							Promemoria:	
		Residentes en la zona euro					Resto del mundo	Rúbricas no clasificadas por residencia del emisor	Residentes en la zona euro					Resto del mundo	Rúbricas no clasificadas por residencia del emisor	Efectivo en circulación	Depósitos de IFM residentes en España en euros
		Total	Administr. Públicas	No AAPP					Total	Administraciones Públicas	No AAPP						
				Total	IFM	OSR	Total	IFM			Otros sect. resid.						
1	2	3	4	5	6	7	8	9	10	11	12	13	14	15	16	17	
06	140 158	115 869	54 006	61 863	61 840	23	11 986	12 303	38 064	15 057	23 006	20 559	2 448	281	101 813	65 929	20 559
07	177 554	154 297	65 819	88 478	87 745	733	11 907	11 350	75 953	18 030	57 922	55 596	2 326	275	101 326	70 920	52 321
08	211 483	187 484	74 646	112 838	111 908	930	10 465	13 534	109 850	18 771	91 079	89 304	1 776	244	101 389	79 438	54 315
09	219 804	185 718	75 517	110 201	106 267	934	9 228	24 859	108 950	31 233	77 717	76 224	1 493	265	110 589	91 741	35 089
10	204 887	159 257	71 995	87 263	82 715	547	10 120	35 440	87 376	9 337	78 040	77 887	153	401	117 110	95 502	26 964
11	358 108	288 265	85 530	202 735	197 512	223	20 085	49 758	231 485	5 426	226 059	225 912	147	382	126 243	100 710	50 934
10 Oct	209 849	165 698	71 169	94 530	89 982	548	9 805	34 345	94 356	22 002	72 354	72 065	289	341	115 152	92 790	29 027
Nov	208 316	162 112	71 520	90 592	86 055	536	10 405	35 799	91 656	22 780	68 876	68 649	227	233	116 426	92 972	25 694
Dic	204 887	159 257	71 995	87 263	82 715	547	10 190	35 440	87 376	9 337	78 040	77 887	153	401	117 110	95 502	26 964
11 Ene	197 489	152 065	72 921	79 144	74 573	570	9 998	35 426	82 877	8 944	73 933	73 810	123	372	114 240	93 278	25 723
Feb	194 265	147 818	73 154	74 664	70 085	578	9 911	36 537	78 787	10 965	67 822	67 664	158	394	115 084	93 160	24 699
Mar	184 904	138 040	73 308	64 732	60 227	505	9 673	37 192	69 986	6 629	63 357	63 123	234	638	114 281	93 587	23 095
Abr	200 152	152 299	72 868	79 431	75 128	303	9 325	38 528	84 371	25 788	58 583	58 407	176	469	115 312	94 710	20 874
May	205 613	155 384	73 057	82 328	77 912	416	9 651	40 578	88 657	9 502	79 155	78 985	170	396	116 561	95 123	25 922
Jun	197 522	147 250	72 599	74 651	70 243	408	9 650	40 622	79 746	10 474	69 273	69 106	166	372	117 404	96 116	23 746
Jul	219 851	165 931	72 348	93 583	89 074	509	11 102	42 818	99 637	9 823	89 814	89 604	210	480	119 734	97 096	32 932
Ago	240 041	183 567	78 431	105 135	100 524	612	11 064	45 410	119 294	11 150	108 144	107 971	173	399	120 348	96 466	29 747
Sep	248 635	189 797	80 091	109 706	104 454	251	11 785	47 053	126 397	7 805	118 593	118 406	187	399	121 839	97 300	29 786
Oct	271 650	211 142	80 854	130 288	125 037	251	12 303	48 205	148 803	9 186	139 618	139 269	348	415	122 432	98 066	30 782
Nov	296 124	229 846	83 822	146 024	140 751	273	16 541	49 737	172 547	8 987	163 560	163 351	209	420	123 157	98 436	26 173
Dic	358 108	288 265	85 530	202 735	197 512	223	20 085	49 758	231 485	5 426	226 059	225 912	147	382	126 243	100 710	50 934
12 Ene	353 005	281 772	85 890	195 882	190 574	308	19 816	51 417	226 971	6 975	219 996	219 836	160	535	125 499	98 549	36 049
Feb	P 392 055	320 483	84 195	236 288	230 956	332	19 400	52 172	266 197	25 961	240 236	240 096	141	505	125 353	98 379	28 670
Mar	A 499 498	428 446	81 944	346 502	341 110	392	19 449	51 603	374 365	23 374	350 991	350 857	133	463	124 669	98 651	74 824

Véanse notas al final del capítulo

7. BANCO DE ESPAÑA

7.14 Billetes denominados en pesetas en circulación
Detalle por denominación de los billetes

Importe (en millones de euros) y número (en millones de billetes)

	Total	De 10.000 ptas		De 5.000 ptas		De 2.000 ptas		De 1.000 pts		Inferiores a 1.000	En poder del Eurosistema Importe
		Importe	Número	Importe	Número	Importe	Número	Importe	Número		
	+8+10-11 1=2+4+6	2	3	4	5	6	7	8	9	10	11
97	51 913	28 151	468	19 812	659	2 446	203	1 480	246	23	...
98	52 731	29 372	489	19 270	641	2 608	217	1 481	246
99	58 911	33 472	557	20 735	690	3 164	263	1 574	262	...	34
00	57 198	33 887	564	18 838	627	2 994	249	1 515	252	...	36
01	46 228	27 437	457	15 250	507	2 444	203	1 269	211	...	173
01 Ene	53 807	32 440	540	17 292	575	2 672	222	1 431	238	...	29
Feb	53 353	32 232	536	17 074	568	2 669	222	1 419	236	...	40
Mar	53 486	32 279	537	17 097	569	2 728	227	1 433	239	...	51
Abr	53 462	32 105	534	17 104	569	2 828	235	1 463	243	...	38
May	52 971	31 806	529	16 943	564	2 836	236	1 456	242	...	69
Jun	53 668	32 015	533	17 272	575	2 949	245	1 481	246	...	49
Jul	53 747	31 932	531	17 367	578	3 004	250	1 478	246	...	34
Ago	52 239	30 967	515	16 922	563	2 973	247	1 443	240	...	66
Sep	51 309	30 529	508	16 553	551	2 905	242	1 418	236	...	96
Oct	49 968	29 801	496	16 032	534	2 844	237	1 377	229	...	86
Nov	48 388	28 893	481	15 571	518	2 772	231	1 322	220	...	169
Dic	46 228	27 437	457	15 250	507	2 444	203	1 269	211	...	173
02 Ene	15 100
Feb	5 231

7. BANCO DE ESPAÑA

7.15 Monedas denominadas en pesetas en circulación.
Detalle por denominación de las monedas.

Importe (en millones de euros) y número (en millones de monedas)

	Total		De 2.000 ptas		De 500 ptas		De 100 ptas		De 50 ptas		De 25 ptas		De 5 ptas		De 1 ptas	Resto de monedas
	Importe	Número	Importe	Número	Importe	Número	Importe	Número	Importe	Número	Importe	Número	Importe	Número	Importe	Importe
	1	2	3	4	5	6	7	8	9	10	11	12	13	14	15	16
97	2 128	8 494	221	18	610	203	744	1 238	34	114	234	1 557	97	3 215	10	178
98	2 295	9 714	235	20	637	212	811	1 350	35	118	256	1 705	115	3 839	12	192
99	2 433	10 650	246	20	669	223	879	1 462	34	112	272	1 812	130	4 336	14	191
00	2 595	11 546	251	21	702	233	964	1 605	32	107	295	1 961	144	4 801	14	192
01	2 522	11 684	256	21	652	217	948	1 577	28	93	295	1 960	149	4 963	15	180
01 Ene	2 599	11 602	250	21	699	233	970	1 614	32	106	295	1 966	145	4 842	14	193
Feb	2 592	11 629	249	21	694	231	971	1 615	32	105	296	1 967	146	4 863	14	191
Mar	2 588	11 678	248	21	690	230	972	1 617	31	103	296	1 970	147	4 901	14	190
Abr	2 598	11 711	247	21	694	231	979	1 629	31	103	296	1 973	148	4 914	15	189
May	2 620	11 770	256	21	698	232	986	1 640	31	103	298	1 981	148	4 939	15	189
Jun	2 640	11 865	260	22	701	233	995	1 655	31	102	301	2 004	150	4 985	15	188
Jul	2 666	11 972	261	22	706	235	1 009	1 679	31	102	304	2 024	151	5 041	15	188
Ago	2 670	11 990	261	22	710	236	1 011	1 683	30	101	305	2 027	152	5 052	15	187
Sep	2 671	12 005	261	22	709	236	1 013	1 686	30	100	305	2 028	152	5 063	15	186
Oct	2 647	11 983	259	22	697	232	1 004	1 670	30	98	304	2 026	152	5 065	15	186
Nov	2 584	11 837	257	21	674	224	976	1 624	28	95	299	1 991	151	5 023	15	183
Dic	2 522	11 684	256	21	652	217	948	1 577	28	93	295	1 960	149	4 963	15	180
02 Ene	2 090	10 683	256	21	527	175	783	1 302	26	86	255	1 699	138	4 583	15	89
Feb	1 647	9 324	255	21	384	128	559	930	25	83	206	1 369	121	4 029	14	82

7. BANCO DE ESPAÑA

7.16 Billetes distribuidos menos billetes retirados por el
Banco de España y billetes denominados en pesetas no retornados.
Detalle por denominación de los Billetes en euros (a)

Importe (en millones de euros) y número (en millones de billetes)

	Billetes en euros															Pro memoria: Billetes en pesetas no retornados Importe
	Total Importe (b)	De 500 euro		De 200 euro		De 100 euro		De 50 euro		De 20 euro		De 10 euro		De 5 euro		
		Importe	Número	Importe	Número	Importe	Número	Importe	Número	Importe	Número	Importe	Número	Importe	Número	
2+4 +6+8+10+ 12+14	2	3	4	5	6	7	8	9	10	11	12	13	14	15	16	
06	86 979	55 907	112	4 014	20	7 963	80	25 362	507	-4 792	-240	-1 661	-166	184	37	997
07	85 517	56 759	114	4 189	21	7 377	74	26 936	539	-7 222	-361	-2 636	-264	114	23	970
08	83 144	56 243	112	4 341	22	6 738	67	29 239	585	-9 839	-492	-3 596	-360	18	4	945
09	80 600	54 385	109	4 107	21	6 314	63	32 419	648	-12 125	-606	-4 434	-443	-66	-13	926
10	76 558	52 244	104	3 779	19	5 748	57	34 910	698	-14 645	-732	-5 339	-534	-139	-28	909
11	70 571	50 421	101	3 329	17	4 678	47	36 021	720	-17 325	-866	-6 314	-631	-239	-48	895
10 Oct	74 073	52 187	104	3 783	19	5 588	56	32 741	655	-14 726	-736	-5 334	-533	-165	-33	911
Nov	73 802	52 054	104	3 758	19	5 559	56	32 858	657	-14 889	-744	-5 376	-538	-162	-32	910
Dic	76 558	52 244	104	3 779	19	5 748	57	34 910	698	-14 645	-732	-5 339	-534	-139	-28	909
11 Ene	73 601	51 877	104	3 706	19	5 533	55	33 434	669	-15 272	-764	-5 507	-551	-170	-34	908
Feb	72 959	51 671	103	3 673	18	5 455	55	33 386	668	-15 461	-773	-5 582	-558	-184	-37	907
Mar	72 726	51 513	103	3 636	18	5 407	54	33 618	672	-15 614	-781	-5 642	-564	-192	-38	905
Abr	72 680	51 297	103	3 600	18	5 307	53	33 978	680	-15 649	-782	-5 664	-566	-189	-38	904
May	71 389	51 035	102	3 559	18	5 192	52	33 570	671	-16 000	-800	-5 768	-577	-200	-40	903
Jun	72 107	50 887	102	3 520	18	5 126	51	34 553	691	-15 971	-799	-5 809	-581	-200	-40	902
Jul	71 800	50 717	101	3 473	17	4 997	50	34 973	699	-16 230	-812	-5 918	-592	-210	-42	901
Ago	69 656	50 359	101	3 403	17	4 718	47	34 236	685	-16 739	-837	-6 094	-609	-227	-45	899
Sep	68 799	50 328	101	3 371	17	4 616	46	34 019	680	-17 090	-855	-6 205	-620	-239	-48	898
Oct	68 346	50 342	101	3 350	17	4 567	46	33 988	680	-17 351	-868	-6 295	-629	-255	-51	897
Nov	68 271	50 366	101	3 333	17	4 549	45	34 158	683	-17 536	-877	-6 340	-634	-257	-51	896
Dic	70 571	50 421	101	3 329	17	4 678	47	36 021	720	-17 325	-866	-6 314	-631	-239	-48	895
12 Ene	67 621	49 936	100	3 268	16	4 495	45	34 632	693	-17 963	-898	-6 482	-648	-264	-53	894
Feb	66 950	49 591	99	3 235	16	4 432	44	34 672	693	-18 157	-908	-6 549	-655	-274	-55	893
Mar	67 291	49 296	99	3 204	16	4 403	44	35 372	707	-18 143	-907	-6 560	-656	-279	-56	892

Véanse notas al final del capítulo

7. BANCO DE ESPAÑA

7.17 Monedas denominadas en euro puestas en circulación por el Banco de España y monedas denominadas en pesetas no retornadas. Detalle por denominación de las monedas en euros

Importe (en millones de euros) y número (en millones de monedas)

	Monedas en euros															Pro Memoria: Monedas en pesetas no retornadas Importe		
	Importe (a)	De 2 euro		De 1 euro		De 50 céntimos		De 20 céntimos		De 10 céntimos		De 5 céntimos		De 2 céntimos			De 1 céntimo	
		Im- porte	Nú- mero	Im- porte	Im- porte	Nú- mero	Im- porte	Nú- mero	Im- porte	Nú- mero	Im- porte	Nú- mero	Im- porte	Nú- mero	Im- porte		Nú- mero	
13+15 7+9+11+ 2+4+5	2	3	4	5	6	7	8	9	10	11	12	13	14	15	16	17		
06	3 064	827	414	1 328	337	674	216	1 080	182	1 825	105	2 103	42	2 098	26	2 627	825	
07	3 307	896	448	1 443	346	692	232	1 159	196	1 964	117	2 341	46	2 312	29	2 940	822	
08	3 420	914	457	1 499	350	699	239	1 194	209	2 086	128	2 569	50	2 481	32	3 214	819	
09	3 468	915	458	1 532	347	693	240	1 200	211	2 106	135	2 692	53	2 640	35	3 539	816	
10	3 584	945	472	1 585	353	706	249	1 247	215	2 150	141	2 825	56	2 797	39	3 854	813	
11	3 685	964	482	1 637	357	714	255	1 273	222	2 225	149	2 979	59	2 966	42	4 189	811	
10 Oct	3 574	944	472	1 580	353	706	249	1 243	214	2 142	140	2 800	55	2 771	38	3 805	814	
Nov	3 564	937	469	1 578	352	704	248	1 241	214	2 143	140	2 805	56	2 780	38	3 826	813	
Dic	3 584	945	472	1 585	353	706	249	1 247	215	2 150	141	2 825	56	2 797	39	3 854	813	
11 Ene	3 598	947	474	1 594	355	709	250	1 248	215	2 153	142	2 834	56	2 807	39	3 883	813	
Feb	3 602	949	475	1 596	353	705	250	1 249	216	2 162	142	2 850	57	2 829	39	3 906	813	
Mar	3 602	954	477	1 589	354	707	249	1 247	216	2 163	143	2 855	57	2 840	39	3 942	813	
Abr	3 610	960	480	1 593	352	704	249	1 246	217	2 166	143	2 865	57	2 849	40	3 966	813	
May	3 630	965	483	1 603	353	706	250	1 250	217	2 173	144	2 884	57	2 862	40	4 000	812	
Jun	3 641	968	484	1 607	354	708	251	1 257	218	2 183	145	2 897	58	2 879	40	4 034	812	
Jul	3 668	975	487	1 619	357	713	253	1 264	220	2 198	146	2 923	58	2 898	41	4 072	812	
Ago	3 681	976	488	1 628	357	714	254	1 269	220	2 202	147	2 932	58	2 907	41	4 094	812	
Sep	3 693	976	488	1 634	359	719	255	1 275	221	2 212	147	2 943	58	2 920	41	4 114	812	
Oct	3 691	973	486	1 636	358	716	255	1 274	222	2 216	148	2 955	59	2 934	41	4 132	811	
Nov	3 687	966	483	1 638	358	715	255	1 273	222	2 223	148	2 969	59	2 957	42	4 171	811	
Dic	3 685	964	482	1 637	357	714	255	1 273	222	2 225	149	2 979	59	2 966	42	4 189	811	
12 Ene	3 683	963	481	1 636	356	712	255	1 274	222	2 225	149	2 989	60	2 978	42	4 209	811	
Feb	3 680	961	480	1 637	354	707	254	1 268	223	2 229	150	2 996	60	2 984	42	4 228	811	
Mar	3 666	958	479	1 627	353	706	254	1 268	222	2 222	150	2 999	60	2 985	42	4 233	811	

Véanse notas al final del capítulo

NOTAS A LOS CUADROS DEL CAPÍTULO 7. BANCO DE ESPAÑA

Cuadros 7.A y 7.B

En el diseño de este balance de conciliación se han llevado a cabo ajustes en los datos de los estados UEM para adaptarlos a los de las CFEE.

- Según el SEC_95, el oro y los DEG son los únicos activos financieros a los que no corresponde ningún pasivo.
- El análisis monetario requiere hacer figurar a la moneda (que se emite por el Estado, es decir, que es un pasivo del Estado) entre los pasivos del Banco de España, para poder calcular el efectivo en circulación. La contrapartida de este registro formal figura entre las operaciones pendientes de cobro del activo. Aquí se han eliminado ambos registros que no tienen sentido cuando se pretende reflejar, como es el caso, la situación patrimonial del Banco de España.
- En el SEC_95 se anotan en el activo del balance del Banco Central las tenencias de DEG creados por FMI para aumentar los activos de reserva de sus miembros. Estas tenencias que, como el oro, son activos financieros negativos (en lugar de pasivos) del Resto del Mundo, se pueden utilizar en operaciones con el FMI y con otros miembros del Sistema. En las CFEE, las asignaciones de DEG no son pasivos frente al FMI sino una variación en el volumen de los flujos de tenencias, por eso hay que deducirlas de entre los pasivos, lo que supone mayores “recursos propios” del Banco de España.
- La cifra de billetes que figura en la rúbrica AF.2 Efectivo y depósitos dentro del epígrafe “Efectivo” se corresponde con los billetes de euro asignados al Banco de España de acuerdo con su participación en el capital desembolsado del BCE. La diferencia entre este importe y el valor de los billetes de euro puestos en circulación se contabiliza como un activo/pasivo Intra-Eurosistema que se recoge en la misma rúbrica en el epígrafe de “Otros depósitos”.

Cuadro 7.C

- Véanse notas al cuadro 7.2, columnas 6 a 8.

Cuadro 7.1

- Véanse detalles en los cuadros 7.3 y 7.4.
- Véase detalle en el cuadro 7.5.
- Véase detalle en el cuadro 7.11.

Cuadro 7.2

- Véanse detalles en los cuadros 7.7 y 7.8.
- Véanse detalles en el cuadro 7.9.
- Véanse detalles en el cuadro 7.12.
- Desde enero de 2002 incluye el porcentaje del total de billetes de euro en circulación que se asigna al Banco de España de acuerdo con el sistema contable establecido en el Eurosistema (véase nota al balance de situación resumido que figura al final de este Boletín), además de los billetes de peseta no retornados.
- A partir de enero de 2003 recoge, únicamente, el importe de los billetes asignados por el Eurosistema.
- A partir de enero de 2003 recoge, únicamente, el importe de las monedas de euro.
- Comprende los billetes y las monedas realmente puestos en circulación por el Banco de España. Véanse cuadros 7.14 a 7.17.

Cuadro 7.3

- Véase detalle en el cuadro 7.4.

Cuadro 7.5

- Véase detalle en el cuadro 7.6.

Cuadro 7.7

- Véase detalle en el cuadro 7.8.

Cuadro 7.9

- Véase detalle en el cuadro 7.10.

Cuadro 7.12

- Hasta diciembre de 1998 el importe de las Cesiones temporales está en la columna 3, por carecer de información desglosada.

Cuadro 7.13

- El diseño de este balance, alternativo al que figura en los cuadros 7.1 y 7.2, se corresponde con lo establecido en las Normas Especiales de Distribución de Datos (NEDD) del FMI.

Cuadro 7.16

- Los billetes denominados en euro distribuidos por el Banco de España difieren del porcentaje del total de billetes de euro en circulación que le corresponde al Banco de España de acuerdo con las normas de asignación de billetes en el Eurosistema (véanse el cuadro 7.2 y la nota al balance de situación resumido que figura al final de este Boletín).
- Desde enero de 2003, este total de billetes de euro, más el total de monedas de euro puestas en circulación por el Banco de España (cuadro 7.17, columna 1), componen el efectivo puesto en circulación por el Banco de España (cuadro 7.2, columna 16). Hasta diciembre de 2002, el total de billetes de euro, más el total de monedas de euro puestas en circulación, más los billetes y monedas de peseta no retornados (cuadros 7.16, columna 16, y 7.17, columna 17), constituyen el efectivo puesto en circulación por el Banco de España.

Cuadro 7.17

a. Desde enero de 2003, este total de monedas de euro, más el total de billetes puestos en circulación por el Banco de España (cuadro 7.16, columna 1), componen el efectivo puesto en circulación por el Banco de España (cuadro 7.2, columna 16). Hasta diciembre de 2002, el total de billetes de euro, más el total de monedas de euro puestas en circulación, más los billetes y monedas de peseta no retornados (cuadros 7.16, columna 16, y 7.17, columna 17), constituyen el efectivo puesto en circulación por el Banco de España.

CAPITULO 8 OTRAS INSTITUCIONES FINANCIERAS MONETARIAS
CHAPTER 8 OTHER MONETARY FINANCIAL INSTITUTIONS

NOTA INTRODUCTORIA SOBRE LOS CUADROS DEL CAPÍTULO 8

Modificaciones introducidas en las series a partir de junio 2005

Este capítulo incluye las Entidades de crédito (junto con los Fondos del Mercado Monetario), aunque con una presentación alternativa a la del capítulo 4. Sus cuadros se basan en la norma septuagésima primera y el anejo VII de la CBE 4/2004 (de adaptación a las entidades de crédito de las NIIF), aprobada el 22.12.04, norma referida a los requerimientos estadísticos de la UEM. Estos estados, si bien no se han modificado sustancialmente, han quedado afectados por las nuevas normas contables. Por ello, aunque los cuadros continúan actualizándose, se han producido algunos cambios, como consecuencia de la entrada en vigor de la nueva Circular. Los más relevantes son: a) las cuentas de ahorro, hasta mayo de 2005 clasificadas como depósitos con preaviso a menos de tres meses (columna 12 del cuadro 8.44 y columnas 6 y 12 del cuadro 8.9, entre otras), que pasan a incluirse a partir de ahora dentro de los depósitos a la vista (columna 9 del cuadro 8.44 y columnas 3 y 9 del cuadro 8.9, entre otras). Este cambio se refleja en los cuadros de tipos de interés de estos instrumentos —cuadros 9 y 15 del capítulo 19, relativo a los tipos de interés de las entidades de crédito—; y b) la vuelta al balance de alguno de los activos titulizados que había causado baja en aplicación de las normas en vigor hasta la promulgación y entrada en vigor de la CBE 4/2004. Este cambio ha originado un aumento excepcional del saldo de crédito (columna 6 del cuadro 8.41 y columna 6 del cuadro 8.2, entre otras) y en los depósitos a plazo (columna 6 del cuadro 8.42 y columna 6 del cuadro 8.3, entre otras).

Nota general: Muchas columnas tienen desarrollo en un cuadro posterior, circunstancia que se indica al pie de cada uno de los cuadros. Algunos de los cuadros de desarrollo solo se publican en la versión electrónica de este boletín que se difunde en www.bde.es

8. OTRAS INSTITUCIONES FINANCIERAS MONETARIAS
A) Conciliación entre el balance financiero de las CFEE y el balance de los estados UEM

Datos referidos a Diciembre de 2011

BALANCE ESTADOS UEM Cuentas Financieras	RESIDENTES EN ESPAÑA							RESIDENTES EN OTROS PAISES DE LA UEM			
	Préstamos			Valores distintos de acciones			Participación en FMM e inst. del mercado monetario	Acciones y otras participaciones	Préstamos		
	IFM	AAPP	OSR	IFM	AAPP	OSR			IFM	AAPP	OSR
1	2	3	4	5	6	7	8	9	10	11	
TOTAL ACTIVO BALANCE UEM (=I+II)	253 586	89 285	1 797 573	67 188	193 004	283 584	0	164 122	73 219	89	27 894
I. ACTIVOS no incluidos en CFEE											
Activo fijo											
II. ACTIVOS FINANCIEROS incluidos en CFEE	253 586	89 285	1 797 573	67 188	193 004	283 584	0	164 122	73 219	89	27 894
AF. 2 EFECTIVO Y DEPÓSITOS	253 586								73 219		
Por instrumentos											
Efectivo											
Otros depósitos	253 586								73 219		
Por sectores de contrapartida											
Instituciones financieras	253 586										
Instituciones financieras monetarias	253 586										
Instituciones financieras no monetarias											
Resto del mundo									73 219		
AF.3 VALORES DISTINTOS DE ACCIONES				67 188	193 004	283 584					
Por instrumentos											
Valores a corto plazo				15 745	34 239	1 882					
Valores a largo plazo				51 443	158 764	281 702					
Derivados											
Por sectores de contrapartida											
Sociedades no financieras						6 653					
Instituciones financieras				67 188		276 931					
Instituciones financieras monetarias				67 188							
Instituciones financieras no monetarias						276 931					
Administraciones Públicas					193 004						
Resto del mundo											
AF.4 PRÉSTAMOS		89 285	1 797 573							89	27 894
Por instrumentos											
Préstamos a corto plazo			228 965								7 099
Préstamos a largo plazo			1 568 608							89	20 795
Por sectores de contrapartida											
Sociedades no financieras			840 502								
Instituciones financieras			99 992								
Instituciones financieras monetarias											
Instituciones financieras no monetarias			99 992								
Administraciones Públicas		89 285									
Hogares e instituciones sin fines de lucro			857 080								
Resto del mundo										89	27 894

8A. Activo

Millones de euros

RESIDENTES EN OTROS PAISES DE LA UEM					RESIDENTES EN EL RESTO DEL MUNDO			RESTO DE ACTIVOS			SUB TOTAL	AJUSTES CFEE			TOTAL CFEE
Valores distintos de Acciones			Participación en FMM e inst. del mercado monetario	Acciones y otras participaciones	Préstamos	Valores distintos de acciones	Acciones y otras participaciones	Efectivo	Activo fijo	Resto		Total	Jerarquización de fuentes y otros	Valoración	
IFM	AAPP	OSR													
12	13	14	15	16	17	18	19	20	21	22	23=1A 22	24=25+26	25	26	27=23+24
8 208	12 173	17 174		22 371	132 651	24 368	67 781	7 486	57 285	323 403	3 622 445				
									57 285		57 285				
									57 285		57 285				
8 208	12 173	17 174		22 371	132 651	24 368	67 781	7 486		323 403	3 565 159	-200 191	-285 744	85 553	3 364 968
					87 482			7 486			421 773	1 129	1 129		422 902
					87 482			7 486			7 486	-0	-0		7 486
											414 287	1 129	1 129		415 416
								7 486			261 072	946	946		262 018
								7 486			261 072	946	946		262 018
					87 482						160 701	183	183		160 884
8 208	12 173	17 174				24 368					605 699	47 580		47 580	653 280
59	1	1 463									53 389	-143		-143	53 246
8 149	12 172	15 711				24 368					552 310	2 992		2 992	555 302
											0	44 731		44 731	44 731
											6 653	10 585		10 585	17 238
											344 119	24 599		24 599	368 718
											67 188	39 213		39 213	106 402
											276 931	-14 615		-14 615	262 316
											193 004	-1 722		-1 722	191 282
8 208	12 173	17 174				24 368					61 924	14 118		14 118	76 042
					41 674						1 956 515	-10 268	-10 268		1 946 247
					24 274										234 325
					17 400										1 711 923
											840 502	-847	-847		839 655
											99 992	-3 829	-3 829		96 163
											99 992	-3 829	-3 829		96 163
											89 285	-5 592	-5 592		83 693
											857 080	-0	-0		857 080
					41 674						69 657	0	0		69 657

8. OTRAS INSTITUCIONES FINANCIERAS MONETARIAS

A) Conciliación entre el balance financiero de las CFEE y el balance de los estados UEM

Datos referidos a Diciembre de 2011

BALANCE ESTADOS UEM CUENTAS FINANCIERAS	RESIDENTES EN ESPAÑA							RESIDENTES EN OTROS PAISES DE LA UEM			
	Préstamos			Valores distintos de acciones			Participación en FMM e inst. del mercado monetario	Acciones y otras participaciones	Préstamos		
	IFM	AAPP	OSR	IFM	AAPP	OSR			IFM	AAPP	OSR
1	2	3	4	5	6	7	8	9	10	11	
II. ACTIVOS FINANCIEROS incluidos en CFEE (continuación)											
AF.5 ACCIONES Y PARTICIPACIONES.							0	164 122			
* Por instrumentos											
Acciones cotizadas											
Acciones no cotizadas											
Otras participaciones											
Participaciones en fondos de inversión							0				
* Por sectores de contrapartida											
<i>Sociedades no financieras</i>											
<i>Instituciones financieras</i>							0				
<i>Instituciones financieras monetarias</i>							0	60 791			
<i>Instituciones financieras no monetarias</i>											
<i>Resto del mundo</i>											
AF.7 OTRAS CUENTAS PENDIENTES DE COBRO .											
AF.71 Crédito comercial.											
AF.79 Otras ctas ptes de cobro excl. el cdto comercial											

8A. Activo (continuación)

Millones de euros

RESIDENTES EN OTROS PAISES DE LA UEM					RESIDENTES EN EL RESTO DEL MUNDO			RESTO DE ACTIVOS			SUB TOTAL 23=1A 22	AJUSTES CFEE			TOTAL CFEE 27=23+24
Valores distintos de Acciones			Participación en FMM e inst. del mercado monetario 15	Acciones y otras participaciones 16	Préstamos 17	Valores distintos de acciones 18	Acciones y otras participaciones 19	Efectivo 20	Activo fijo 21	Resto 22		Total 24=25+26	Jerarquización de fuentes y otros 25	Valoración 26	
IFM 12	AAPP 13	OSR 14													
				22 371	3 495		67 781				257 769	37 973	37 973	295 742	
														54 572	
														232 017	
														6 486	
														2 667	
														125 287	
											60 792	1 802	1 802	75 254	
				22 371	3 495		67 781				93 646	1 554	1 554	62 594	
														12 661	
														95 200	
										323 403	323 403	-276 605	-276 605	46 798	
										323 403	323 403	-276 605	-276 605	46 798	

8. OTRAS INSTITUCIONES FINANCIERAS MONETARIAS
A) Conciliación entre el balance financiero de las CFEE y el balance de los estados UEM

Datos referidos a Diciembre de 2011

BALANCE ESTADOS UEM CUENTAS FINANCIERAS	RESIDENTES EN ESPAÑA				RESIDENTES EN OTROS PAISES DE LA UEM			
	Depósitos			Participaciones de fondos monetarios	Depósitos			Participaciones de fondos monetarios
	IFM	AAPP	OSR		IFM	AAPP	OSR	
	1	2	3	4	5	6	7	8
TOTAL PASIVO BALANCE UEM (=I+II)	374 046	69 717	1 580 619	7 946	169 798	203	74 812	67
I. PASIVOS no incluidos en CFEE								
II. PASIVOS incluidos en CFEE.	374 046	69 717	1 580 619	7 946	169 798	203	74 812	67
AF.2 EFECTIVO Y DEPÓSITOS	374 046	69 717	1 580 619		169 798	203	74 812	
* Por instrumentos								
Depósitos transferibles		64 990	477 933				5 223	
Otros depósitos	374 046	4 727	1 102 686		169 798	203	69 589	
* Por sectores de contrapartida								
Sociedades no financieras			197 472					
Instituciones financieras.	374 046		656 468					
Instituciones financieras monetarias	374 046							
Instituciones financieras no monetarias			656 468					
Administraciones Públicas.		69 717						
Hogares e instituciones sin fines de lucro			726 678					
Resto del mundo					169 798	203	74 812	
AF.3 VALORES DISTINTOS DE ACCIONES								
* Por instrumentos								
Valores a corto plazo								
Valores a largo plazo								
Derivados								
* Por sectores de contrapartida								
Sociedades no financieras								
Instituciones financieras.								
Instituciones financieras monetarias								
Instituciones financieras no monetarias								
Administraciones Públicas.								
Hogares e instituciones sin fines de lucro								
Resto del mundo								
AF.4 PRÉSTAMOS						
* Por instrumentos								
Préstamos a corto plazo.								
Préstamos a largo plazo.					
* Por sectores de contrapartida								
Sociedades no financieras								
Instituciones financieras.								
Instituciones financieras monetarias								
Instituciones financieras no monetarias								
Administraciones Públicas.					
Hogares e instituciones sin fines de lucro								
Resto del mundo								

8B. Pasivo

Millones de euros

RESIDENTES EN EL RESTO DEL MUNDO		RESTO DE PASIVOS				SUB TOTAL	AJUSTES CFEE			TOTAL CFEE
Depósitos	Participaciones de fondos monetarios	Valores distintos de acciones	Participaciones de fondos monetarios	Acciones y otras participaciones	Resto		Total	Jerarquización de fuentes y otros	Valoración	
9	10	11	12	13	14	15=1a 14	16=17+18	17	18	19=15+16
248 674	22	434 512		367 138	293 638	3 621 192				
248 674	22	434 512		367 138	293 638	3 621 192	-363 619	-251 377	-112 242	3 257 573
248 674						2 517 867	1 765	1 765		2 519 632
6 508						554 654	-36 198	-36 198		518 456
242 165						1 963 214	37 963	37 963		2 001 176
						197 472				197 472
						1 030 514	-989	-989		1 029 524
						374 046	2 182	2 182		376 228
						656 468	-3 171	-3 171		653 296
						69 717	2 382	2 382		72 099
						726 678	372	372		727 050
248 674						493 486	-0	-0		493 486
		434 512				434 512	60 294		60 294	494 806
		30 107				30 107				30 107
		404 405				404 405	34 003		34 003	438 408
						0	26 290		26 290	26 290
										35 252
										177 393
										124 738
										52 655
										15 130
										29 410
										237 621
						...	4 406	4 406		4 406
						...	4 406	4 406		4 406
							477	477		477
							23	23		23
							23	23		23
						...	3 906	3 906		3 906

8. OTRAS INSTITUCIONES FINANCIERAS MONETARIAS
A) Conciliación entre el balance financiero de las CFEE y el balance de los estados UEM

Datos referidos a Diciembre de 2011

CUENTAS FINANCIERAS	BALANCE ESTADOS UEM			RESIDENTES EN ESPAÑA		RESIDENTES EN OTROS PAISES DE LA UEM		
	Depósitos			Participaciones de fondos monetarios	Depósitos			Participaciones de fondos monetarios
	IFM	AAPP	OSR		IFM	AAPP	OSR	
	1	2	3	4	5	6	7	8
* I.PASIVOS incluidos en CFEE (continuación)								
AF. 5 ACCIONES Y PARTICIPACIONES				7 946				67
* Por instrumentos								
Acciones cotizadas								
Acciones no cotizadas								
Otras participaciones								
Participaciones en fondos de inversión				7 946				67
* Por sectores de contrapartida								
<i>Sociedades no financieras</i>								
<i>Instituciones financieras</i>								
<i>Instituciones financieras monetarias</i>								
<i>Instituciones financieras no monetarias</i>								
<i>Administraciones Públicas</i>								
<i>Hogares e instituciones sin fines de lucro</i>								
<i>Resto del mundo</i>								67
AF.6 RESERVAS TÉCNICAS DE SEGUROS								
Reservas para fondos de pensiones								
Hogares e instituciones sin fines de lucro								
AF.7 OTRAS CUENTAS PENDIENTES DE COBRO								
AF.71 Crédito comercial								
AF.79 Otros ctas ptes de cobro excl. el cdto comercial								
* Pro memoria								
Activos financieros netos								
(Activos financieros menos pasivos de las CFEE)								

8B. Pasivo (continuación)

Millones de euros

RESIDENTES EN EL RESTO DEL MUNDO		RESTO DE PASIVOS				SUB TOTAL	AJUSTES CFEE			TOTAL CFEE
Depósitos	Participaciones de fondos monetarios	Valores distintos de acciones	Participaciones de fondos monetarios	Acciones y otras participaciones	Resto		Total	Jerarquización de fuentes y otros	Valoración	
9	10	11	12	13	14	15=1a 14	16=17+18	17	18	19=15+16
	22			367 138		375 174	-172 536		-172 536	202 639
				367 138		367 138	-247 110		-247 110	120 028
	22						61 595		61 595	61 595
							12 980		12 980	12 980
							8 036		-0	8 036
										14 515
										74 511
										62 594
										11 917
										7 692
										43 457
	22					89				62 464
					6 212	6 212				6 212
					6 212	6 212				6 212
					6 212	6 212				6 212
					287 426	287 426	-257 549	-257 549		29 878
					287 426	287 426	-257 549	-257 549		29 878
							-56 033	163 428	163 428	107 395

8. OTRAS INSTITUCIONES FINANCIERAS MONETARIAS
B) Balance agregado de las OIFM según
los estados de la zona del euro

8.C Balance. Detalle por instituciones

Datos referidos a Marzo de 2012

Millones de euros

	Serie en cuadro y columna/ Time series in table and column	Otras instituciones financieras monetarias/ Other monetary financial institutions	Entidades de crédito (Cuadro 8.D)/ Credit institutions (Table 8.D)	FMM (a) y EDE / MMF (a) & ELMs	
		A=B+C	B	C	
ACTIVO					ASSETS
1 A. RESIDENTES EN ESPAÑA	8.2/2	2 934 922	2 927 115	7 808	1 A. DOMESTIC
2 2. Préstamos y créditos	8.4/2	2 168 051	2 164 531	3 520	2 2. Loans
3 2e. Del cual: euros	8.4/3	2 146 672	2 143 152	3 520	3 2e. Of which: euro
4 IFM	8.4/4	293 301	289 790	3 512	4 MFIs
5 2e. Del cual: euros	8.4/5	290 340	286 829	3 512	5 2e. Of which: euro
6 Administraciones Públicas	8.4/6	92 054	92 054	-	6 General government
7 2e. Del cual: euros	8.4/7	92 054	92 054	-	7 2e. Of which: euro
8 Otros residentes	8.4/8	1 782 696	1 782 687	8	8 Other resident sectors
9 2e. Del cual: euros	8.4/9	1 764 278	1 764 270	8	9 2e. Of which: euro
10 3. Valores distintos de acciones y participaciones	8.4/10	598 163	593 876	4 287	10 3. Securities other than shares
11 3e. Del cual: euros	8.4/11	593 707	589 421	4 287	11 3e. Of which: euro
12 IFM	8.5/3	74 172	72 582	1 591	12 MFIs
13 3e. Euros	8.5/4	73 774	72 183	1 591	13 3e. euro
14 Del cual: hasta dos años	-	16 852	16 134	718	14 Of which: up to 2 years
15 3x. Monedas distintas del euro	-	399	399	-	15 3x. Non-MU currencies
16 Del cual: hasta dos años	-	-	-	-	16 Of which: up to 2 years
17 Administraciones Públicas	8.5/6	248 419	246 085	2 335	17 General government
18 3e. Del cual: euros	8.5/7	248 329	245 995	2 335	18 3e. Of which: euro
19 Otros residentes	8.5/8	275 571	275 210	362	19 Other residents
20 3e. Del cual: euros	8.5/9	271 605	271 243	362	20 3e. Of which: euro
21 4. Participaciones en FMM	8.4/12	1	0	1	21 4. Money market fund shares/units
22 IFM	-	1	0	1	22 MFIs
23 4e. Del cual: euros	-	1	0	1	23 4e. Of which euro
24 5. Acciones y participaciones	8.4/13	168 707	168 707	0	24 5. Shares and other equity
25 IFM	-	65 311	65 311	-	25 MFIs
26 Otros residentes	-	103 397	103 397	0	26 Other resident sectors
27 B. RESIDENTES EN OTROS PAISES DE LA ZONA DEL EURO	8.2/3	166 154	164 919	1 235	27 B. OTHER EURO AREA COUNTRIES
28 2. Préstamos y créditos	8.6/2	101 614	101 614	-	28 2. Loans
29 2e. Del cual: euros	8.6/3	91 670	91 670	-	29 2e. Of which: euro
30 IFM	8.6/4	71 888	71 888	-	30 MFIs
31 2e. Del cual: euros	8.6/5	65 741	65 741	-	31 2e. Of which: euro
32 Administraciones Públicas	8.6/6	87	87	-	32 General government
33 2e. Del cual: euros	8.6/7	87	87	-	33 2e. Of which: euro
34 Otros residentes	8.6/8	29 639	29 639	-	34 Other resident sectors
35 2e. Del cual: euros	8.6/9	25 843	25 843	-	35 2e. Of which: euro
36 3. Valores distintos de acciones y participaciones	8.6/10	41 146	39 913	1 233	36 3. Securities other than shares
37 3e. Del cual: euros	8.6/11	38 961	37 728	1 233	37 3e. Of which: euro
38 IFM	8.7/3	9 232	8 693	539	38 MFIs
39 3e. Euros	8.7/4	8 513	7 974	539	39 3e. euro
40 Del cual: hasta dos años	-	1 071	909	162	40 Of which: up to 2 years
41 3x. Monedas distintas del euro	-	719	719	-	41 3x. Non-MU currencies
42 Del cual: hasta dos años	-	90	90	-	42 Of which: up to 2 years
43 Administraciones Públicas	8.7/6	14 926	14 499	427	43 General government
44 3e. Del cual: euros	8.7/7	14 825	14 398	427	44 3e. Of which: euro
45 Otros residentes	8.7/8	16 987	16 721	266	45 Other resident sectors
46 3e. Del cual: euros	8.7/9	15 622	15 356	266	46 3e. Of which: euro

March 2012 data

EUR millions

8.C Balance sheet by institutional grouping

8. OTHER MONETARY FINANCIAL INSTITUTIONS
B) Aggregated balance sheet according
to the euro area returns

Véanse notas al final del capítulo./ See notes at the end of the chapter.

8. OTRAS INSTITUCIONES FINANCIERAS MONETARIAS

B) Balance agregado de las OIFM según los estados de la zona del euro

8.C Balance. Detalle por instituciones

Datos referidos a Marzo de 2012

Millones de euros

	Serie en cuadro y columna/ Time series in table and column	Otras instituciones financieras monetarias/ Other monetary financial institutions	Entidades de crédito (Cuadro 8.D)/ Credit institutions (Table 8.D)	FMM (a) y EDE / MMF (a) & ELMs	
		A=B+C	B	C	
ACTIVO (continuación)					
B. RESIDENTES EN OTROS PAÍSES DE LA ZONA DEL EURO (continuación)					
47	4. Participaciones en FMM	8.6/12	3	-	3
48	IFM.	-	-	-	3
49	5. Acciones y participaciones	8.6/13	23 392	23 392	-
50	IFM.	-	5 641	5 641	-
51	Otros residentes	-	17 751	17 751	-
52	C. RESTO DEL MUNDO	8.2/4	243 785	243 501	284
53	2. Préstamos y créditos	8.12/3	146 837	146 837	-
54	2e. Del cual: euros	8.12/4	103 325	103 325	-
55	3. Valores distintos de acciones y participaciones	8.12/5	29 174	28 890	284
56	3e. Del cual: euros	8.12/6	-	-	275
57	5. Acciones y participaciones	8.12/7	67 775	67 775	-
58	5e. Del cual: euros	-	-	-	-
59	D. SIN CLASIFICAR	8.2/5	383 545	383 424	121
60	1. Efectivo (todas las monedas)	8.2/10	6 866	6 866	-
61	1e. Del cual: euros	-	6 710	6 710	-
62	6. Activo fijo	8.2/11	58 897	58 896	1
63	7. Otros activos	8.2/12	317 782	317 662	120
64	7e. Del cual: euros	-	-	-	-
65	TOTAL ACTIVOS	8.2/1	3 728 407	3 718 959	9 448
66	e Euros	8.2/13	1	-	9 315
67	e Monedas distintas del euro	8.2/14	-	-	12
68	s/c Sin clasificar por monedas.	8.2/15	376 679	376 558	121
ASSETS (continued)					
B. OTHER MUMS (continued)					
47	4. Money market fund shares/units				3
48	MFIs				3
49	5. Shares and other equity				-
50	MFIs				-
51	Other residents				-
52	C. REST OF THE WORLD				284
53	2. Loans				-
54	2e. Of which: euro				-
55	3. Securities other than shares				284
56	3e. Of which: euro				275
57	5. Shares and other equity				-
58	5e. Of which: euro				-
59	D. UNCLASSIFIED				121
60	1. Cash (all currencies)				-
61	1e. Of which: euro				-
62	6. Fixed assets				1
63	7. Remaining assets				120
64	7e. Of which: euro				-
65	TOTAL ASSETS				9 448
66	e Euro				9 315
67	x Other currencies				12
68	n/a Not classified by currencies				121

March 2012 data

8.C Balance sheet by institutional grouping

EUR millions

8. OTHER MONETARY FINANCIAL INSTITUTIONS
B) Aggregated balance sheet according to the euro area returns

Véanse notas al final del capítulo./ See notes at the end of the chapter.

8. OTRAS INSTITUCIONES FINANCIERAS MONETARIAS

B) Balance agregado de las OIFM según los estados de la zona del euro

8.C Balance. Detalle por instituciones

Datos referidos a Marzo de 2012

Millones de euros

	Serie en cuadro y columna/ Time series in table and column	Otras instituciones financieras monetarias/ Other monetary financial institutions	Entidades de crédito (Cuadro 8.D)/ Credit institutions (Table 8.D)	FMM (a) y EDE / MMF (a) & ELMs	
		A=B+C	B	C	
PASIVO					LIABILITIES
1 A. RESIDENTES EN ESPAÑA	8.3/2	2 172 581	2 163 270	9 311	1 A. DOMESTIC
2 9. Depósitos	8.8/1	2 163 270	2 163 270	0	2 9. Deposits
3 9e. Del cual: euros	8.8/2	2 133 890	2 133 890	0	3 9e. Of which: euro
4 IFM	8.8/3	525 451	525 451	-0	4 MFIs
5 Entidades de crédito y BE	8.8/5	523 754	523 754	-0	5 Credit institutions and BE
6 9e. Del cual: euros	-	520 608	520 608	-0	6 9e. Of which: euro
7 Fondos del mercado monetario	8.8/7	1 697	1 697	-	7 Money market funds
8 9e. En euros	-	1 697	1 697	-	8 9e. Of which: euro
9 A la vista, a plazo hasta dos años y disponible con preaviso	-	1 407	1 407	-	9 Overnight, up to two years and redeemable at notice
10 A plazo a más de dos años	-	-	-	-	10 With agreed maturity over two years
11 Cesiones temporales	-	290	290	-	11 Repos
12 9x. En monedas distintas del euro	-	-0	0	-	12 9x. Of which: other currencies
13 A la vista, a plazo hasta dos años y disponible con preaviso	-	-0	0	-	13 Overnight, up to two years and redeemable at notice
14 A plazo a más de dos años	-	-	-	-	14 With agreed maturity over two years
15 Cesiones temporales	-	-	-	-	15 Repos
16 Administración Central	8.8/8	48 885	48 885	-	16 Central government
17 9e. Depósitos en euros	-	48 858	48 858	-	17 9e. Deposits in euro
18 A la vista, a plazo hasta dos años y disponible con preaviso	-	8 686	8 686	-	18 Overnight, up to two years and redeemable at notice
19 A plazo a más de dos años	-	2 391	2 391	-	19 With agreed maturity over two years
20 Cesiones temporales	-	37 781	37 781	-	20 Repos
21 9x. Depósitos en monedas distintas del euro	-	27	27	-	21 9x. Deposits in other currencies
22 A la vista, a plazo hasta dos años y disponible con preaviso	-	27	27	-	22 Overnight, up to two years and redeemable at notice
23 A plazo a más de dos años	-	-	-	-	23 With agreed maturity over two years
24 Cesiones temporales	-	-	-	-	24 Repos
25 Otras Administraciones Públicas	8.8/9	25 465	25 465	-	25 Other general government
26 9e. Depósitos en euros	8.8/10	25 463	25 463	-	26 9e. Deposits in euro
27 9.1e. A la vista	-	20 591	20 591	-	27 9.1e. Overnight
28 9.2e. A plazo	-	4 524	4 524	-	28 9.2e. With agreed maturity
29 Del cual: hasta dos años	-	4 347	4 347	-	29 Of which: up to two years
30 9.3e. Con preaviso	-	-	-	-	30 9.3e. Redeemable at notice
31 9.4e. Cesiones temporales	-	348	348	-	31 9.4e. Repos
32 9x. Depósitos en monedas distintas del euro	-	2	2	-	32 9x. Deposits in other currencies
33 9.1x. A la vista	-	2	2	-	33 9.1x. Overnight
34 9.2x. A plazo	-	-	-	-	34 9.2x. With agreed maturity
35 Del cual: hasta dos años	-	-	-	-	35 Of which: up to two years
36 9.3x. Con preaviso	-	-	-	-	36 9.3x. Redeemable at notice
37 9.4x. Cesiones temporales	-	-	-	-	37 9.4x. Repos
38 Otras residentes	8.9/1	1 563 469	1 563 469	0	38 Other resident sectors
39 9e. Depósitos en euros	8.9/2	1 537 264	1 537 263	0	39 9e. Deposits in euro
40 9.1e. A la vista	8.9/3	465 846	465 845	0	40 9.1e. Overnight
41 9.2e. A plazo	8.9/4	1 002 600	1 002 600	-	41 9.2e. With agreed maturity
42 Del cual: hasta dos años	8.9/5	449 744	449 744	-	42 Of which: up to two years
43 9.3e. Con preaviso	8.9/6	45	45	-	43 9.3e. Redeemable at notice
44 9.4e. Cesiones temporales	8.9/7	68 773	68 773	-	44 9.4e. Repos
45 9x. Depósitos en monedas distintas del euro	8.9/8	26 205	26 205	-	45 9x. Deposits in other currencies
46 9.1x. A la vista	8.9/9	5 336	5 336	-	46 9.1x. Overnight
47 9.2x. A plazo	8.9/10	20 870	20 870	-	47 9.2x. With agreed maturity
48 Del cual: hasta dos años	8.9/11	5 541	5 541	-	48 Of which: up to two years
49 9.3x. Con preaviso	8.9/12	-	-	-	49 9.3x. Redeemable at notice
50 9.4x. Cesiones temporales	8.9/13	-	-	-	50 9.4x. Repos
51 10. Participaciones de los fondos del mercado monetario	8.91/11	9 311	-	9 311	51 10. Money market fund shares/units

March 2012 data

8.C Balance sheet by institutional grouping

EUR millions

8. OTHER MONETARY FINANCIAL INSTITUTIONS
B) Aggregated balance sheet according to the euro area returns

Véanse notas al final del capítulo./ See notes at the end of the chapter.

8. OTRAS INSTITUCIONES FINANCIERAS MONETARIAS

B) Balance agregado de las OIFM según los estados de la zona del euro

8.C Balance. Detalle por instituciones

Datos referidos a Marzo de 2012

Millones de euros

	Serie en cuadro y columna/ Time series in table and column	Otras instituciones financieras monetarias/ Other monetary financial institutions	Entidades de crédito (Cuadro 8.D)/ Credit institutions (Table 8.D)	FMM (a) y EDE / MMF (a) & ELMs	
		A=B+C	B	C	
PASIVO (continuación)					LIABILITIES (continued)
52 B. RESIDENTES EN OTROS PAÍSES DE LA ZONA DEL EURO	8.3/3	228 508	228 433	74	52 B. OTHER EURO AREA COUNTRIES
53 9. Depósitos	8.10/1	228 433	228 433	-	53 9. Deposits
54 9e. Del cual: euros	8.10/2	212 108	212 108	-	54 9e. Of which: euro
55 IFM	8.10/3	158 742	158 742	-	55 MFIs
56 Entidades de crédito, BCE y otros bancos centrales nacionales.	8.10/5	158 741	158 741	-	56 Credit institutions, ECB and others NCBs
57 9e. Del cual: euros	-	146 282	146 283	-	57 9e. Of which: euro
58 Fondos del mercado monetario	8.10/7	1	1	-	58 Money market funds
59 9e. En euros	-	1	1	-	59 9e. Of which: euro
60 A la vista, a plazo hasta dos años y disponible con preaviso	-	1	1	-	60 Overnight, up to two years and redeemable at notice
61 A plazo a más de dos años	-	-	-	-	61 With agreed maturity over two years
62 9.4e. Cesiones temporales	-	-	-	-	62 9.4e. Repos
63 9x. En monedas distintas del euro	-	0	-	-	63 9x. Of which: other currencies
64 A la vista, a plazo hasta dos años y disponible con preaviso	-	0	-	-	64 Overnight, up to two years and redeemable at notice
65 A plazo a más de dos años	-	-	-	-	65 With agreed maturity over two years
66 9.4x. Cesiones temporales	-	-	-	-	66 9.4x. Repos
67 Administración Central	8.10/8	3 607	3 607	-	67 Central government
68 9e. Depósitos en euros	-	3 607	3 607	-	68 9e. Deposits in euro
69 A la vista, a plazo hasta dos años y disponible con preaviso	-	3 607	3 607	-	69 Overnight, up to two years and redeemable at notice
70 A plazo a más de dos años	-	-	-	-	70 With agreed maturity over two years
71 9.4e. Cesiones temporales	-	-	-	-	71 9.4e. Repos
72 9x. Del cual: monedas distintas del euro	-	-	-	-	72 9x. Of which: other currencies
73 A la vista, a plazo hasta dos años y disponible con preaviso	-	-	-	-	73 Overnight, up to two years and redeemable at notice
74 A plazo a más de dos años	-	-	-	-	74 With agreed maturity over two years
75 9.4x. Cesiones temporales	-	-	-	-	75 9.4x. Repos
76 Otras Administraciones Públicas	8.10/9	0	0	-	76 Other general government
77 9e. Depósitos en euros	8.10/10	0	0	-	77 9e. Deposits in euro
78 9.1e. A la vista	-	0	0	-	78 9.1e. Overnight
79 9.2e. A plazo	-	-	-	-	79 9.2e. With agreed maturity
80 Del cual: hasta dos años	-	-	-	-	80 Of which: up to two years
81 9.3e. Con preaviso	-	-	-	-	81 9.3e. Redeemable at notice
82 9.4e. Cesiones temporales	-	-	-	-	82 9.4e. Repos
83 9x. Depósitos en monedas distintas del euro	-	-	-	-	83 9x. Deposits in other currencies
84 9.1x. A la vista	-	-	-	-	84 9.1x. Overnight
85 9.2x. A plazo	-	-	-	-	85 9.2x. With agreed maturity
86 Del cual: hasta dos años	-	-	-	-	86 Of which: up to two years
87 9.3x. Con preaviso	-	-	-	-	87 9.3x. Redeemable at notice
88 9.4x. Cesiones temporales	-	-	-	-	88 9.4x. Repos
89 Otros residentes	8.11/1	66 084	66 084	-	89 Other resident sectors
90 9e. Depósitos en euros	8.11/2	62 217	62 217	-	90 9e. Deposits in euro
91 9.1e. A la vista	8.11/3	4 656	4 656	-	91 9.1e. Overnight
92 9.2e. A plazo	8.11/4	26 290	26 290	-	92 9.2e. With agreed maturity
93 Del cual: hasta dos años	8.11/5	14 472	14 472	-	93 Of which: up to two years
94 9.3e. Con preaviso	8.11/6	270	270	-	94 9.3e. Redeemable at notice
95 9.4e. Cesiones temporales	8.11/7	31 001	31 001	-	95 9.4e. Repos
96 9x. Depósitos en monedas distintas del euro	8.11/8	3 867	3 867	-	96 9x. Deposits in other currencies
97 9.1x. A la vista	8.11/9	337	337	-	97 9.1x. Overnight
98 9.2x. A plazo	8.11/10	3 530	3 530	-	98 9.2x. With agreed maturity
99 Del cual: hasta dos años	8.11/11	2 510	2 510	-	99 Of which: up to two years
100 9.3x. Con preaviso	8.11/12	-	-	-	100 9.3x. Redeemable at notice
101 9.4x. Cesiones temporales	8.11/13	-	-	-	101 9.4x. Repos
102 10. Participaciones de los fondos del mercado monetario	8.91/12	74	-	74	102 10. Money market fund shares/units

March 2012 data

8.C Balance sheet by institutional grouping

EUR millions

8. OTHER MONETARY FINANCIAL INSTITUTIONS
B) Aggregated balance sheet according to the area euro returns

Véanse notas al final del capítulo./ See notes at the end of the chapter.

8. OTRAS INSTITUCIONES FINANCIERAS MONETARIAS
B) Balance agregado de las OIFM según los estados de la zona del euro
8.C Balance. Detalle por instituciones

Datos referidos a Marzo de 2012

Millones de euros

	Serie en cuadro y columna/ Time series in table and column	Otras instituciones financieras monetarias/ Other monetary financial institutions	Entidades de crédito (Cuadro 8.D)/ Credit institutions (Table 8.D)	FMM (a) y EDE / MMF (a) & ELMs	
		A=B+C	B	C	
PASIVO (continuación)					LIABILITIES (continued)
103 C. RESTO DEL MUNDO	8.3/4	219 985	219 956	28	103 C. REST OF THE WORLD
104 9. Depósitos (total)	8.13/1	219 956	219 956	-	104 9. Deposits (total)
105 9.1. Depósitos en euros	8.13/2	172 903	172 903	-	105 9.1. Deposits in euro
106 A la vista, a plazo hasta dos años y con preaviso	-	70 724	70 724	-	106 Overnight, up to two years and redeemable at notice
107 A plazo a más de dos años	-	59 412	59 412	-	107 With agreed maturity over two years
108 Cesiones temporales	-	42 766	42 766	-	108 Repos
109 9.2. Depósitos en monedas distintas del euro.	-	47 053	47 053	-	109 9.2. Deposits in other currencies
110 A la vista, a plazo hasta dos años y con preaviso	-	37 863	37 863	-	110 Overnight, up to two years and redeemable at notice
111 A plazo a más de dos años	-	4 659	4 659	-	111 With agreed maturity over two years
112 Cesiones temporales	-	4 532	4 532	-	112 Repos
113 10. Participaciones en los fondos del mercado monetario	8.91/13	28	-	28	113 10. Money market fund shares/units
114 D. SIN CLASIFICAR	8.3/5	1 107 334	1 107 300	34	114 D. UNCLASSIFIED
115 11. Valores distintos de acciones y participaciones	8.3/8	441 882	441 882	-	115 11. Debt securities issued
116 11e. Euros	8.13/14	421 456	421 456	-	116 11e. In euro
117 Del cual: hasta dos años	-	69 588	69 588	-	117 Of which: up to two years
118 11x. Monedas distintas del euro.	-	20 426	20 426	-	118 11x. Other currencies
119 Del cual: hasta dos años	-	1 564	1 564	-	119 Of which: up to two years
120 13. Capital y reservas	8.3/9	377 642	377 640	2	120 13. Capital and reserves
121 14. Otros pasivos	8.3/10	287 810	287 777	32	121 14. Remaining liabilities
122 14e. Del cual: euros	-	122 14e. Of which: euro
123 TOTAL PASIVOS	8.3/1	3 728 409	3 718 959	9 448	123 TOTAL LIABILITIES
124 e Euros	8.3/11	2 949 770	2 940 356	9 414	124 e Euro
125 x Monedas distintas del euro	8.3/12	113 187	113 187	-	125 x Other currencies
126 s/c Sin clasificar por monedas	8.3/13	665 452	665 418	34	126 n/a Not classified by currencies
PRO MEMORIA					MEMORANDUM ITEM
a Tenencias de valores distintos de acciones y participaciones hasta dos años emitidos por las entidades de crédito	-	...	17 132	...	a Holdings of debt securities up to two years issued by CI
b Tenencias de instrumentos del mercado monetario emitidos por las entidades de crédito	-	-	-	-	b Holdings of money markets papers issued by credit institutions

March 2012 data

8.C Balance sheet by institutional grouping

EUR millions

**8. OTHER MONETARY FINANCIAL INSTITUTIONS
B) Aggregated balance sheet according to the euro area returns**

Véanse notas al final del capítulo./ See notes at the end of the chapter.

8. OTRAS INSTITUCIONES FINANCIERAS MONETARIAS
B) Balance agregado de las OIFM según los estados de la zona del euro

8.1 Activo=Pasivo de las OIFM, por instituciones

Millones de euros

	Total OIFM (a)	Entidades de crédito (b)	Entidades de Depósito (c)	EFC (d)	ICO	FMM Y EDE (e)
	1=2+9	2=3+4+5	3	4	5	6
06	2 526 871	2 526 765	2 431 330	63 245	32 189	106
07	3 005 279	3 005 279	2 896 225	68 700	40 354	-
08	3 409 444	3 381 189	3 252 295	75 276	53 617	28 255
09	3 446 812	3 433 286	3 314 963	57 121	61 201	13 527
10	3 471 027	3 462 860	3 305 526	55 729	101 602	8 170
11	3 622 447	3 614 392	3 445 889	55 909	112 595	8 057
10 Oct	3 492 265	3 483 644	3 327 949	54 594	101 099	8 623
Nov	3 479 011	3 470 695	3 313 072	54 558	103 063	8 319
Dic	3 471 027	3 462 860	3 305 526	55 729	101 602	8 170
11 Ene	3 449 101	3 440 991	3 284 489	54 077	102 423	8 112
Feb	3 443 805	3 435 807	3 277 545	53 144	105 115	8 001
Mar	3 457 617	3 449 409	3 287 794	53 104	108 507	8 212
Abr	3 474 983	3 466 945	3 304 768	52 772	109 405	8 042
May	3 514 267	3 506 389	3 352 568	51 666	102 155	7 881
Jun	3 554 581	3 546 772	3 390 783	52 014	103 975	7 812
Jul	3 554 586	3 546 745	3 389 031	51 844	105 869	7 845
Ago	3 551 603	3 543 640	3 383 803	51 638	108 198	7 966
Sep	3 569 262	3 561 372	3 400 736	51 584	109 053	7 894
Oct	3 550 994	3 543 118	3 381 343	51 235	110 540	7 879
Nov	3 545 927	3 538 119	3 376 992	50 686	110 440	7 811
Dic	3 622 447	3 614 392	3 445 889	55 909	112 595	8 057
12 Ene	3 637 151	3 627 547	3 453 562	54 590	119 396	9 606
Feb	3 652 240	3 642 590	3 465 846	54 247	122 497	9 652
Mar	3 728 404	3 718 959	3 519 920	54 701	144 338	9 448

Véanse notas al final del capítulo

8. OTRAS INSTITUCIONES FINANCIERAS MONETARIAS
B) Balance agregado de las OIFM según los estados de la zona del euro

8.2 Activo: resumen

m.m.euros

	Total	Por residencia				Por instrumentos							Por monedas		
		Residentes en España (a)	Residentes en otros países de la zona euro (b)	Resto del mundo (c)	Rúbricas no clasif. por residencia del emisor	Préstamos y créditos	Valores distintos de acciones y participaciones	Participaciones FMM	Acciones y participaciones	Efectivo	Activo fijo	Otros activos no clasificados	Euros	Monedas distintas del euro	Sin clasificar
	=13a15= =6a12= 1=2a5=	2	3	4	5=10a12	6	7	8	9	10	11	12	13	14	15
06	2 527	2 023	169	172	163	1 981	231	-	152	8	29	126	2 237	136	154
07	3 005	2 397	218	199	191	2 302	328	-	184	9	31	152	2 668	155	183
08	3 409	2 701	223	198	287	2 450	500	0	172	9	37	241	2 958	173	278
09	3 447	2 773	212	208	254	2 395	614	0	184	9	45	200	3 042	159	245
10	3 471	2 797	160	214	301	2 404	586	0	180	8	50	243	3 016	162	293
11	3 622	2 848	161	225	388	2 374	606	0	254	7	57	323	3 070	172	381
10 Oct	3 492	2 787	168	216	322	2 402	589	0	179	7	49	266	315
Nov	3 479	2 784	163	213	319	2 392	592	0	176	7	49	263	312
Dic	3 471	2 797	160	214	301	2 404	586	0	180	8	50	243	3 016	162	293
11 Ene	3 449	2 776	166	218	288	2 392	587	0	181	7	50	231	281
Feb	3 444	2 777	169	216	283	2 392	589	0	180	7	51	225	276
Mar	3 458	2 796	165	220	277	2 399	596	0	186	7	52	218	3 029	159	270
Abr	3 475	2 803	172	215	285	2 384	608	0	198	7	52	226	278
May	3 514	2 823	178	223	290	2 402	603	0	219	7	53	230	283
Jun	3 555	2 867	172	223	293	2 412	605	0	244	7	54	231	3 105	164	285
Jul	3 555	2 847	172	218	318	2 390	600	0	247	7	54	257	311
Ago	3 552	2 823	171	217	340	2 376	589	0	247	7	55	278	333
Sep	3 569	2 809	172	218	370	2 364	584	0	252	7	55	308	3 040	166	363
Oct	3 551	2 800	171	218	362	2 358	577	0	254	7	56	299	355
Nov	3 546	2 795	162	220	370	2 353	572	0	251	7	56	306	363
Dic	3 622	2 848	161	225	388	2 374	606	0	254	7	57	323	3 070	172	381
12 Ene	3 637	2 855	162	225	396	2 350	630	0	261	7	58	331	389
Feb	3 652	2 862	169	230	390	2 352	649	0	261	7	58	325	384
Mar	3 728	2 935	166	244	384	2 416	668	0	260	7	59	318	377

Véanse notas al final del capítulo

8. OTRAS INSTITUCIONES FINANCIERAS MONETARIAS
B) Balance agregado de las OIFM según los estados de la zona del euro

8.5 Activo. Residentes en España:
detalle de valores distintos
de acciones y participaciones
Millones de euros

	Del cual		IFM			AAPP		Otros sectores resid.	
	Total	Euros	Total	Del cual		Total	Euros	Total	Euros
				Euros	Hasta dos años				
1=3+6+8	2=4+7+9	3	4	5	6	7	8	9	
06	145 945	145 200	24 914	24 461	3 439	70 483	70 331	50 549	50 408
07	246 953	246 100	37 159	36 698	12 098	76 503	76 399	133 291	133 004
08	411 678	410 800	56 945	56 561	23 947	99 594	99 484	255 139	254 755
09	515 373	513 121	72 213	71 482	20 300	151 993	151 860	291 167	289 778
10	519 573	514 965	62 750	62 351	15 241	158 251	158 130	298 572	294 484
11	543 775	539 102	67 188	66 768	18 075	193 004	192 882	283 584	279 452
10 Oct	517 236	512 874	64 584	64 190	16 684	156 254	156 106	296 398	292 578
Nov	519 216	514 582	66 789	66 379	18 314	157 726	157 570	294 701	290 633
Dic	519 573	514 965	62 750	62 351	15 241	158 251	158 130	298 572	294 484
11 Ene	522 352	517 755	64 870	64 471	15 335	156 625	156 484	300 857	296 801
Feb	522 645	518 034	66 554	66 151	18 412	160 094	159 953	295 997	291 930
Mar	526 582	522 161	67 633	67 242	17 847	164 322	164 203	294 627	290 716
Abr	535 647	531 372	67 662	67 275	16 889	162 489	162 357	305 496	301 740
May	531 477	527 077	68 942	68 546	17 388	166 827	166 689	295 709	291 841
Jun	534 034	530 073	65 671	65 288	16 816	176 880	176 768	291 483	288 016
Jul	529 326	525 218	64 807	64 412	16 420	173 374	173 240	291 145	287 566
Ago	519 195	515 120	62 567	62 172	16 758	168 110	167 974	288 519	284 974
Sep	513 881	509 615	60 930	60 531	15 814	165 902	165 794	287 048	283 290
Oct	507 294	503 171	61 595	61 199	16 733	164 599	164 499	281 100	277 474
Nov	509 377	505 190	60 009	59 630	15 402	165 258	165 171	284 110	280 389
Dic	543 775	539 102	67 188	66 768	18 075	193 004	192 882	283 584	279 452
12 Ene	564 712	560 026	74 980	74 535	18 811	215 895	215 735	273 838	269 756
Feb	579 044	574 561	76 013	75 610	18 709	231 085	230 921	271 947	268 031
Mar	598 163	593 707	74 172	73 774	16 852	248 419	248 329	275 571	271 605

8. OTRAS INSTITUCIONES FINANCIERAS MONETARIAS
B) Balance agregado de las OIFM según los estados de la zona del euro

8.6 Activo. Residentes en otros países
de la zona del euro
Millones de euros

	Préstamos y créditos										Valores distintos acciones y partic.	Participaciones de fondos de mercado monetario	Acciones y participaciones		
	Total	Del cual		IFM total	Del cual		AAPP total	Del cual		Otros sectores residentes total				Del cual	
		Total	Euros		Total	Euros		Total	Euros					Total (a)	Euros (a)
+12+13 1=2+10+	2=4+6+8	3=5+7+9	4	5	6	7	8	9	10	11	12	13			
06	169 456	111 527	97 492	91 728	82 080	110	110	19 689	15 302	45 778	42 500	-	12 151		
07	217 949	135 668	125 138	114 133	106 791	117	117	21 419	18 230	48 394	45 632	-	33 886		
08	223 221	142 492	129 746	116 820	107 507	101	101	25 571	22 138	49 822	47 646	-	30 907		
09	212 237	121 066	110 835	94 487	87 659	97	97	26 482	23 080	59 758	58 273	9	31 403		
10	159 680	101 261	91 148	75 387	68 760	92	92	25 782	22 296	36 634	35 315	5	21 779		
11	161 131	101 202	90 139	73 219	66 353	89	89	27 894	23 697	37 556	35 163	-	22 371		
10 Oct	167 776	107 415	98 378	82 378	77 026	95	95	24 942	21 256	38 316	36 976	6	22 039		
Nov	162 625	102 198	92 116	76 955	70 784	94	94	25 149	21 237	38 727	37 331	8	21 692		
Dic	159 680	101 261	91 148	75 387	68 760	92	92	25 782	22 296	36 634	35 315	5	21 779		
11 Ene	166 370	108 858	98 796	81 043	74 496	92	92	27 723	24 208	35 536	34 187	5	21 971		
Feb	168 779	110 416	100 545	85 282	78 964	92	92	25 042	21 489	36 977	35 632	7	21 379		
Mar	165 460	102 704	93 434	77 248	71 656	92	92	25 364	21 686	41 344	39 493	6	21 406		
Abr	171 936	105 371	95 915	79 645	73 975	92	92	25 634	21 848	45 087	43 346	6	21 472		
May	178 239	112 675	103 541	86 215	80 841	91	91	26 368	22 608	44 260	42 519	6	21 298		
Jun	172 453	104 773	94 459	78 239	71 595	91	91	26 444	22 773	44 939	43 257	-	22 741		
Jul	171 566	104 630	94 744	78 318	72 263	91	91	26 221	22 390	44 193	42 569	-	22 744		
Ago	171 318	105 163	94 610	77 827	71 055	90	90	27 246	23 464	43 979	42 402	-	22 176		
Sep	172 161	105 408	94 160	77 313	70 227	90	90	28 005	23 844	44 863	43 405	-	21 891		
Oct	171 164	104 688	94 556	77 307	71 156	90	90	27 291	23 310	44 593	43 178	-	21 883		
Nov	161 528	101 480	91 304	73 651	67 446	89	89	27 739	23 769	38 243	36 150	-	21 805		
Dic	161 131	101 202	90 139	73 219	66 353	89	89	27 894	23 697	37 556	35 163	-	22 371		
12 Ene	161 563	98 762	88 414	70 489	64 200	87	87	28 185	24 127	39 777	37 346	-	23 022		
Feb	169 349	105 485	95 170	75 396	69 134	87	87	30 003	25 949	40 792	38 386	-	23 070		
Mar	166 154	101 614	91 670	71 888	65 741	87	87	29 639	25 843	41 146	38 961	-	23 392		

Véanse notas al final del capítulo

8. OTRAS INSTITUCIONES FINANCIERAS MONETARIAS

B) Balance agregado de las OIFM según los estados de la zona del euro

8.7 Activo. Residentes en otros países de la zona euro: detalle de valores distintos de acciones y participaciones

Millones de euros

	Total 1=3+6+8	Del cual		IFM			AAPP		Otros sectores resid.		
		Euros 2=4+7+9	Total 3	Del cual		Total 6	Del cual		Total 8	Del cual	
				Euros 4	Hasta dos años 5		Euros 7	Euros 9			
										Otros sectores resid.	
06	45 778	42 500	14 723	12 156	407	15 365	15 316	15 690	15 027		
07	48 394	45 632	14 622	12 435	1 245	17 929	17 891	15 843	15 306		
08	49 822	47 646	14 685	13 150	1 690	17 306	17 299	17 830	17 196		
09	59 758	58 273	14 340	13 379	1 502	25 908	25 902	19 510	18 992		
10	36 634	35 315	10 051	9 265	274	11 923	11 645	14 660	14 406		
11	37 556	35 163	8 208	7 481	318	12 173	11 994	17 174	15 688		
10 Oct	38 316	36 976	10 362	9 586	430	11 574	11 290	16 380	16 100		
Nov	38 727	37 331	10 459	9 664	284	12 014	11 721	16 254	15 946		
Dic	36 634	35 315	10 051	9 265	274	11 923	11 645	14 660	14 406		
11 Ene	35 536	34 187	10 294	9 496	340	10 736	10 456	14 506	14 235		
Feb	36 977	35 632	9 989	9 199	277	12 639	12 362	14 348	14 072		
Mar	41 344	39 493	9 819	9 080	345	15 229	14 962	16 296	15 451		
Abr	45 087	43 346	9 530	8 806	370	13 784	13 539	21 773	21 000		
May	44 260	42 519	9 064	8 316	316	13 253	12 999	21 943	21 204		
Jun	44 939	43 257	9 035	8 306	276	13 409	13 172	22 495	21 779		
Jul	44 193	42 569	8 842	8 095	268	13 270	13 023	22 081	21 451		
Ago	43 979	42 402	8 463	7 733	209	14 091	13 846	21 425	20 822		
Sep	44 863	43 405	8 372	7 658	290	13 729	13 524	22 761	22 223		
Oct	44 593	43 178	8 418	7 708	339	13 558	13 374	22 617	22 096		
Nov	38 243	36 150	8 033	7 288	365	12 631	12 457	17 579	16 405		
Dic	37 556	35 163	8 208	7 481	318	12 173	11 994	17 174	15 688		
12 Ene	39 777	37 346	8 492	7 769	511	13 528	13 241	17 758	16 336		
Feb	40 792	38 386	8 871	8 158	723	14 524	14 249	17 397	15 979		
Mar	41 146	38 961	9 232	8 513	1 160	14 926	14 825	16 987	15 622		

8. OTRAS INSTITUCIONES FINANCIERAS MONETARIAS

B) Balance agregado de las OIFM según los estados de la zona del euro

8.8 Pasivo. Depósitos de los residentes en España: por sectores y detalle por instrumentos de los depósitos de OOAAPP

Millones de euros

	Total +11 1=3+8+9+2	Del cual		Por sectores								OOAAPP. Por instrumentos			
		Euros 2	Total 3=5+6	IFM			AAPP (a)			Otros sectores residentes (b) 11	A la vista 12	Del cual		Resto 15	
				Euros 4	Entida. de crédito sujetas a reservas mínimas y BE 5	Del cual A plazo hasta dos años 6	Fondos del mercado monetario 7	Admi-nistración Central 8	Del cual			A plazo 13	Hasta dos años 14		
									Otras Admi-nistraciones Públicas 9						Euros 10
06	1 450 383	1 411 725	228 298	222 374	228 281	118 595	17	23 038	43 677	43 676	1 155 370	36 303	6 143	5 969	1 231
07	1 726 062	1 674 194	268 658	260 651	268 638	153 901	19	26 730	48 489	48 486	1 382 185	38 975	7 356	7 226	2 158
08	1 977 713	1 928 322	321 442	308 839	314 960	194 584	6 482	35 668	40 386	40 385	1 580 218	32 464	6 567	6 335	1 355
09	2 001 735	1 963 765	308 169	303 312	304 928	185 728	3 241	44 130	37 675	37 673	1 611 760	30 518	5 491	5 368	1 666
10	1 999 632	1 966 297	272 116	269 565	269 665	134 998	2 451	45 458	33 622	33 620	1 648 437	26 889	5 504	5 375	1 228
11	2 024 528	1 989 582	374 046	367 216	372 673	168 410	1 373	45 738	23 979	23 974	1 580 766	19 252	4 042	3 862	685
10 Oct	1 994 849	1 958 213	291 380	286 263	289 047	154 715	2 333	56 636	35 131	35 128	1 611 702	27 639	6 830	6 691	661
Nov	1 988 373	1 951 022	279 428	275 570	276 455	147 556	2 973	53 947	36 527	36 526	1 618 470	28 478	7 289	7 137	760
Dic	1 999 632	1 966 297	272 116	269 565	269 665	134 998	2 451	45 458	33 622	33 620	1 648 437	26 889	5 504	5 375	1 228
11 Ene	1 960 873	1 928 573	257 660	254 715	255 347	133 047	2 313	45 173	32 030	32 029	1 626 010	25 748	5 516	5 385	766
Feb	1 977 324	1 943 635	262 741	259 894	260 504	128 873	2 237	59 541	30 574	30 573	1 624 468	24 339	5 478	5 318	756
Mar	1 986 139	1 952 807	260 192	257 132	257 844	125 120	2 348	57 747	30 489	30 489	1 637 711	23 940	5 809	5 599	741
Abr	1 989 845	1 957 079	273 792	271 038	271 793	141 188	1 999	53 014	28 855	28 852	1 634 184	22 877	5 303	5 115	676
May	1 986 251	1 952 693	282 083	278 857	279 973	148 502	2 110	51 345	28 021	28 020	1 624 802	21 688	5 512	5 320	821
Jun	2 002 357	1 968 544	283 491	279 686	281 377	142 516	2 114	50 512	27 303	27 299	1 641 051	21 107	5 224	5 023	972
Jul	1 987 133	1 957 321	291 895	289 322	290 075	143 090	1 820	60 152	25 981	25 976	1 609 105	20 516	4 961	4 777	504
Ago	1 967 072	1 936 922	302 756	300 521	300 850	151 493	1 905	34 704	25 990	25 986	1 603 623	20 569	4 876	4 696	545
Sep	1 963 381	1 932 643	291 618	289 295	290 121	149 690	1 497	45 294	25 449	25 445	1 601 019	20 011	4 848	4 673	590
Oct	1 953 865	1 925 476	314 712	312 392	313 284	164 519	1 428	40 615	26 185	26 179	1 572 354	20 675	4 897	4 719	612
Nov	1 966 397	1 937 306	321 008	318 786	319 690	173 471	1 318	44 872	30 447	30 443	1 570 071	24 942	4 881	4 689	624
Dic	2 024 528	1 989 582	374 046	367 216	372 673	168 410	1 373	45 738	23 979	23 974	1 580 766	19 252	4 042	3 862	685
12 Ene	2 001 056	1 966 565	374 561	368 069	373 124	168 328	1 437	51 840	23 734	23 732	1 550 921	19 108	4 205	4 032	421
Feb	2 046 329	2 012 391	420 656	414 220	418 117	212 453	2 540	51 378	24 199	24 198	1 550 096	19 506	4 332	4 156	361
Mar	P2 163 270	2 133 890	525 451	522 306	523 754	217 961	1 697	48 885	25 465	25 463	1 563 469	20 593	4 524	4 347	348

Véanse notas al final del capítulo

8. OTRAS INSTITUCIONES FINANCIERAS MONETARIAS

B) Balance agregado de las OIFM según los estados de la zona del euro

8.9 Pasivo. Depósitos de los residentes en España: detalle de otros sectores residentes

Millones de euros

	Total	Depósitos en euros					Depósitos en moneda extranjera						
		Total	A la vista	Del cual		Con preaviso	Cesiones temporales	Total	A la vista	Del cual		Con preaviso	Cesiones temporales
				A plazo total	Hasta dos años					A plazo total	Hasta dos años		
	1=2+8	2=3+4+6+7	3	4	5	6	7	8=9+10+	9	10	11	12	13
06	1 155 370	1 122 653	448 331	590 492	246 406	6	83 824	32 717	3 865	28 838	7 785	-	14
07	1 382 185	1 338 341	438 038	814 692	352 706	19	85 592	43 844	4 217	39 612	9 129	-	14
08	1 580 218	1 543 445	423 739	1 039 696	500 488	20	79 991	36 773	4 312	32 460	9 098	-	-
09	1 611 760	1 578 664	470 154	1 041 390	476 500	26	67 095	33 096	4 168	28 927	9 162	-	-
10	1 648 437	1 617 665	472 720	1 075 156	477 373	37	69 752	30 772	4 742	26 030	8 751	-	-
11	1 580 766	1 552 669	472 780	1 019 797	442 651	45	60 046	28 097	5 482	22 615	6 416	-	-
10 Oct	1 611 702	1 580 198	459 581	1 069 686	474 560	36	50 895	31 504	5 016	26 487	9 695	-	-
10 Nov	1 618 470	1 584 991	458 138	1 068 766	476 393	37	58 051	33 479	5 535	27 944	10 220	-	-
10 Dic	1 648 437	1 617 665	472 720	1 075 156	477 373	37	69 752	30 772	4 742	26 030	8 751	-	-
11 Ene	1 626 010	1 596 667	463 425	1 073 438	472 467	38	59 765	29 343	4 689	24 655	8 205	-	-
11 Feb	1 624 468	1 593 637	466 330	1 069 518	474 607	40	57 748	30 832	4 917	25 914	9 731	-	-
11 Mar	1 637 711	1 607 452	473 439	1 067 940	474 449	41	66 032	30 259	4 915	25 344	9 948	-	-
11 Abr	1 634 184	1 604 186	473 621	1 071 817	466 518	42	58 707	29 997	5 525	24 472	9 476	-	-
11 May	1 624 802	1 594 482	467 176	1 067 245	467 667	43	60 019	30 320	5 263	25 057	8 800	-	-
11 Jun	1 641 051	1 611 059	478 879	1 062 873	465 909	44	69 263	29 992	5 990	24 002	8 740	-	-
11 Jul	1 609 105	1 581 883	471 507	1 054 540	458 969	44	55 793	27 222	5 149	22 073	6 982	-	-
11 Ago	1 603 623	1 575 723	465 199	1 053 216	462 187	44	57 264	27 900	5 296	22 604	7 794	-	-
11 Sep	1 601 019	1 572 620	461 657	1 050 362	460 537	44	60 557	28 399	5 351	23 048	7 513	-	-
11 Oct	1 572 354	1 546 302	455 433	1 035 277	453 235	44	55 548	26 052	5 171	20 881	5 738	-	-
11 Nov	1 570 071	1 543 217	462 659	1 026 080	444 719	45	54 434	26 854	5 385	21 469	6 120	-	-
11 Dic	1 580 766	1 552 669	472 780	1 019 797	442 651	45	60 046	28 097	5 482	22 615	6 416	-	-
12 Ene	1 550 921	1 522 942	458 458	1 006 715	441 312	45	57 724	27 979	5 394	22 585	6 552	-	-
12 Feb	1 550 096	1 522 615	457 164	1 002 142	450 165	45	63 265	27 480	5 417	22 063	6 453	-	-
12 Mar	P 1 563 469	1 537 263	465 845	1 002 600	449 744	45	68 773	26 205	5 336	20 870	5 541	-	-

8. OTRAS INSTITUCIONES FINANCIERAS MONETARIAS

B) Balance agregado de las OIFM según los estados de la zona del euro

8.10 Pasivo. Depósitos de residentes en otros países de la zona euro: por sectores y detalle por instrumentos de los depósitos de OOAAPP

Millones de euros

	Por sectores											OOAAPP. Depósitos por instrumentos				
	Del cual		IFM				AAPP			Otros sectores residentes (a)	A la vista	A plazo	Del cual		Con preaviso	Cesiones temporales
	Total	Euros	Del cual		Entida. Del cual	Fondos del mercado monetario	Administración Central	Del cual					Hasta dos años			
	+11		Total	Euros	de crédito sujeta a reservas mínimas y BCNs	Hasta dos años		Otras Administraciones Públicas	Euros							
1=3+8+9	2	3	4	5	6	7	8	+15+16 13+12=9	10	11	12	13	14	15	16	
06	184 902	169 779	155 849	141 605	155 849	90 340	-	2	0	0	29 051	0	-	-	-	
07	230 094	212 506	196 999	180 629	196 999	112 975	-	2	0	0	33 093	0	-	-	-	
08	235 055	213 205	198 691	178 943	198 691	117 979	-	4	0	0	36 360	0	-	-	-	
09	245 229	226 830	208 636	192 548	208 636	115 647	-	2	0	0	36 591	0	-	-	-	
10	228 197	210 696	180 064	166 401	180 064	100 011	-	3	0	0	48 131	0	-	-	-	
11	244 812	231 052	169 798	159 031	169 797	85 760	1	203	0	0	74 812	0	-	-	-	
10 Oct	233 149	215 825	190 052	175 406	190 052	108 718	0	2	0	0	43 095	0	-	-	-	
10 Nov	234 678	215 953	190 574	175 223	190 574	106 584	0	5	0	0	44 100	0	0	-	-	
10 Dic	228 197	210 696	180 064	166 401	180 064	100 011	-	3	0	0	48 131	0	-	-	-	
11 Ene	228 741	210 161	181 170	166 935	181 170	107 263	-	4	0	0	47 567	0	-	-	-	
11 Feb	234 540	217 271	174 692	160 777	174 692	103 411	-	3	0	0	59 845	0	-	-	-	
11 Mar	234 341	218 066	174 353	161 974	174 353	101 024	-	253	0	0	59 734	0	-	-	-	
11 Abr	245 321	228 801	179 730	166 056	179 730	98 207	-	253	0	0	65 338	0	-	-	-	
11 May	265 370	244 843	191 531	175 282	191 528	101 328	3	333	0	0	73 506	0	-	-	-	
11 Jun	261 245	243 232	187 994	174 512	187 986	96 662	8	253	0	0	72 998	0	-	-	-	
11 Jul	271 611	253 566	190 836	176 622	190 834	102 456	2	253	0	0	80 521	0	-	-	-	
11 Ago	269 317	250 592	186 493	171 415	186 486	98 037	8	504	0	0	82 319	0	-	-	-	
11 Sep	266 625	249 339	176 089	162 401	176 088	92 233	2	243	0	0	90 292	0	-	-	-	
11 Oct	268 016	252 559	175 275	163 263	175 270	93 128	5	253	0	0	92 489	0	-	-	-	
11 Nov	255 565	240 760	172 744	161 370	172 735	92 343	9	203	0	0	82 618	0	-	-	-	
11 Dic	244 812	231 052	169 798	159 031	169 797	85 760	1	203	0	0	74 812	0	-	-	-	
12 Ene	249 437	234 508	164 666	152 846	164 661	90 376	5	133	0	0	84 638	0	-	-	-	
12 Feb	248 640	232 766	170 557	158 434	170 549	90 203	8	103	0	0	77 979	0	-	-	-	
12 Mar	P 228 433	212 108	158 742	146 283	158 741	82 346	1	3 607	0	0	66 084	0	-	-	-	

Véanse notas al final del capítulo

8. OTRAS INSTITUCIONES FINANCIERAS MONETARIAS

B) Balance agregado de las OIFM según los estados de la zona del euro

8.11 Pasivo. Depósitos de residentes en otros países de la zona euro: detalle de otros sectores residentes

Millones de euros

	Total	Depósitos en euros						Depósitos en monedas distintas del euro							
		Total	A la vista	A plazo total	Del cual		Con preaviso	Cesiones temporales	Total	A la vista	A plazo total	Del cual		Con preaviso	Cesiones temporales
					Hasta dos años	Más de dos años						Hasta dos años	Más de dos años		
1=2+8	2=3+4+6+7	3	4	5	6	7	8=9+10+	9	10	11	12	13			
06	29 051	28 172	5 031	22 188	9 654	506	447	880	116	758	634	-	5		
07	33 093	31 875	3 900	27 090	12 273	601	284	1 218	165	1 053	914	-	-		
08	36 360	34 259	3 533	29 788	17 159	554	384	2 101	253	1 848	1 779	-	-		
09	36 591	34 280	4 183	28 472	14 739	363	1 261	2 311	234	2 078	1 889	-	-		
10	48 131	44 293	4 736	29 001	21 129	301	10 255	3 838	272	3 566	2 794	-	-		
11	74 812	71 818	4 879	26 100	16 589	270	40 568	2 994	344	2 650	1 654	-	-		
10 Oct	43 095	40 416	4 509	30 446	21 902	301	5 160	2 679	297	2 382	2 056	-	-		
Nov	44 100	40 727	4 453	28 943	20 691	301	7 031	3 372	327	3 045	2 693	-	-		
Dic	48 131	44 293	4 736	29 001	21 129	301	10 255	3 838	272	3 566	2 794	-	-		
11 Ene	47 567	43 223	4 790	28 580	20 739	294	9 559	4 344	292	4 052	3 270	-	-		
Feb	59 845	56 491	4 584	28 863	20 938	288	22 755	3 354	296	3 058	2 284	-	-		
Mar	59 734	55 838	4 558	32 250	24 505	281	18 749	3 895	346	3 550	2 794	-	-		
Abr	65 338	62 492	4 608	33 905	20 582	276	23 703	2 845	293	2 552	1 828	-	-		
May	73 506	69 308	5 258	34 664	21 462	271	29 115	4 198	352	3 846	3 102	-	-		
Jun	72 998	68 468	5 189	33 736	20 737	266	29 278	4 530	330	4 200	3 457	-	-		
Jul	80 521	76 691	5 450	32 309	19 492	257	38 675	3 830	347	3 483	2 729	-	-		
Ago	82 319	78 723	5 427	32 436	19 531	248	40 612	3 596	368	3 228	2 481	-	-		
Sep	90 292	86 694	5 342	33 049	17 625	240	48 064	3 598	384	3 214	2 415	-	-		
Oct	92 489	89 043	5 232	31 707	16 468	250	51 855	3 445	303	3 121	2 344	-	21		
Nov	82 618	79 187	5 205	25 963	15 917	260	47 759	3 431	351	3 080	2 289	-	-		
Dic	74 812	71 818	4 879	26 100	16 589	270	40 568	2 994	344	2 650	1 654	-	-		
12 Ene	84 638	81 530	4 594	27 043	16 557	270	49 622	3 109	418	2 691	1 669	-	-		
Feb	77 979	74 229	4 544	28 317	15 647	270	41 098	3 750	384	3 366	2 357	-	-		
Mar	P 66 084	62 217	4 656	26 290	14 472	270	31 001	3 867	337	3 530	2 510	-	-		

8. OTRAS INSTITUCIONES FINANCIERAS MONETARIAS

B) Balance agregado de las OIFM según los estados de la zona del euro

8.12 Activo. Resto del mundo

Millones de euros

	Total	Préstamos y créditos						Valores distintos de acciones y partic.		Acciones y participaciones				
		Del cual	Euros	Total	Del cual	Entidades de crédito	AAPP	Otros sectores residentes	Total		Del cual			
												Euros	Euros	Euros
1=3+8+10	2	3	4	5	6	7	8	9	10					
06	172 112	72 412	96 718	58 961	63 370	1 586	31 761	39 356	13 451	36 038				
07	199 267	81 167	118 803	69 640	81 950	1 754	35 099	32 549	11 527	47 915				
08	198 170	71 270	111 111	53 755	75 076	1 619	34 416	38 279	17 514	48 780				
09	207 729	83 902	115 542	67 759	79 095	1 787	34 661	38 924	16 142	53 262				
10	213 888	91 050	128 334	80 553	87 354	2 047	38 933	30 011	10 497	55 543				
11	224 800	94 529	132 651	86 040	90 977	1 923	39 751	24 368	8 489	67 781				
10 Oct	216 270	...	127 705	75 192	87 006	1 932	38 767	33 946	...	54 619				
Nov	212 884	...	124 129	75 193	83 229	1 994	38 906	33 602	...	55 153				
Dic	213 888	91 050	128 334	80 553	87 354	2 047	38 933	30 011	10 497	55 543				
11 Ene	218 187	...	133 607	86 223	92 636	2 036	38 934	29 454	...	55 126				
Feb	215 502	...	131 213	84 905	91 216	1 995	38 001	29 043	...	55 246				
Mar	219 600	98 398	132 440	88 470	94 297	1 975	36 167	27 919	9 928	59 241				
Abr	214 891	...	124 507	84 230	87 820	1 732	34 955	26 894	...	63 490				
May	223 169	...	132 066	86 548	94 558	1 752	35 756	27 400	...	63 703				
Jun	222 934	97 739	130 438	88 529	90 447	1 766	38 226	26 311	9 210	66 184				
Jul	217 878	...	125 074	84 322	87 324	1 789	35 961	26 040	...	66 765				
Ago	217 121	...	124 876	85 731	85 866	1 788	37 222	25 601	...	66 644				
Sep	218 269	91 758	126 573	83 363	86 919	1 820	37 835	24 956	8 395	66 740				
Oct	218 217	...	126 255	84 760	86 917	1 818	37 520	25 109	...	66 854				
Nov	219 792	...	127 822	84 947	87 140	1 873	38 808	24 707	...	67 263				
Dic	224 800	94 529	132 651	86 040	90 977	1 923	39 751	24 368	8 489	67 781				
12 Ene	224 543	...	130 830	87 153	92 520	1 885	36 425	25 441	...	68 273				
Feb	230 486	...	133 007	90 508	93 834	1 867	37 306	29 037	...	68 443				
Mar	P 243 785	...	146 837	103 325	107 737	1 874	37 226	29 174	...	67 775				

8. OTRAS INSTITUCIONES FINANCIERAS MONETARIAS
B) Balance agregado de las OIFM según los estados de la zona del euro

8.13 Pasivo. Resto del mundo y rúbricas no clasificadas: total y algunos detalles

Millones de euros

	Resto del mundo. Depósitos								Rúbricas no clasif.:(pas.,exc.dptos. y part. de FMM)						
	Del cual		Bancos					AAPP	Otros sectores residentes	Total					
	Total	Euros	Total	Vista	Plazo hasta dos años	A plazo más de dos años	Cesione temporales (a)			Euros	Hasta 2 años	Valores disti. de acciones y parti.		Total otros pasivos	
								Total	Euros						
1	2	3	4	5	6	7	8	9	10	11	12	13	14	15	
06	195 656	95 980	131 633	40 392	73 508	8 056	9 677	16 371	47 653	695 823	332 218	75 851	352 634	332 112	162 203
07	211 596	101 771	151 238	26 318	105 007	7 471	12 442	16 559	43 799	837 527	395 035	116 608	426 416	395 035	204 823
08	269 780	137 986	213 042	24 335	164 052	12 971	11 684	556	56 182	898 676	397 339	85 595	398 626	369 120	257 603
09	262 538	129 976	210 141	24 430	153 427	21 438	10 846	449	51 948	923 824	422 021	68 098	439 877	408 535	214 158
10	283 486	204 053	170 219	17 326	116 374	13 798	22 720	927	112 341	951 557	411 498	36 236	432 892	403 344	236 136
11	248 674	197 817	142 981	10 922	67 850	42 559	21 650	765	104 9281	096 396	421 180	53 700	434 512	413 144	293 639
10 Oct	276 612	167 971	196 845	19 125	136 649	24 456	16 615	585	79 182	979 145	410 680	44 335	431 860	402 170	262 162
Nov	274 604	174 777	184 421	18 647	124 684	25 174	15 916	798	89 385	973 066	412 142	43 374	435 016	403 851	253 093
Dic	283 486	204 053	170 219	17 326	116 374	13 798	22 720	927	112 341	951 557	411 498	36 236	432 892	403 344	236 136
11 Ene	294 654	219 180	172 770	18 359	90 325	37 378	26 708	1 226	120 659	956 745	411 301	35 345	431 500	403 214	244 176
Feb	272 258	206 009	163 854	15 322	86 391	37 753	24 388	831	107 573	951 711	421 214	39 504	440 209	413 241	228 929
Mar	279 995	216 963	168 156	14 430	89 260	39 272	25 195	1 169	110 670	948 955	429 496	40 338	446 091	421 308	223 685
Abr	280 432	212 105	172 922	13 508	95 409	38 980	25 025	1 151	106 359	951 364	429 526	38 927	444 372	421 505	226 548
May	279 482	214 428	175 642	13 065	98 538	38 836	25 203	1 089	102 750	975 304	425 793	39 231	441 632	417 932	225 116
Jun	292 057	229 700	173 515	12 576	96 198	38 770	25 970	1 078	117 464	991 133	421 351	37 972	436 941	413 563	229 060
Jul	273 332	215 326	164 688	12 563	85 293	40 235	26 597	1 514	107 1301	014 689	416 582	36 743	432 631	408 761	245 464
Ago	270 926	216 301	157 779	12 128	81 260	40 946	23 445	1 256	111 8911	036 339	414 467	35 451	429 571	406 519	262 722
Sep	271 854	220 532	154 032	13 416	75 996	41 659	22 962	934	116 8881	059 531	408 834	33 524	424 836	400 962	284 638
Oct	259 168	208 930	151 747	11 816	76 798	41 408	21 725	982	106 4391	062 091	413 581	40 722	428 984	405 728	280 083
Nov	255 920	207 075	146 277	11 277	72 000	41 432	21 568	781	108 8621	060 261	414 462	44 335	429 546	406 679	280 400
Dic	248 674	197 817	142 981	10 922	67 850	42 559	21 650	765	104 9281	096 396	421 180	53 700	434 512	413 144	293 639
12 Ene	242 322	197 313	143 170	12 106	65 027	45 585	20 452	954	98 1981	134 759	433 812	58 382	445 169	424 234	310 987
Feb	229 525	182 111	140 618	11 508	67 335	45 247	16 528	880	88 0271	118 151	433 403	65 173	444 512	423 806	294 470
Mar	P 219 956	172 903	138 777	12 035	65 723	46 170	14 849	1 076	80 1031	107 334	430 870	71 153	441 882	421 456	287 809

Véanse notas al final del capítulo

8. OTRAS INSTITUCIONES FINANCIERAS MONETARIAS
C) Detalles del activo y del pasivo

8.21 Préstamos y créditos concedidos por las OIFM y depósitos en las OIFM, de las AAPP, por instituciones.

Millones de euros

	Préstamos y créditos						Depósitos					
	Total OIFM (a)	Entidades de crédito	Entidades de depósito	EFC	ICO	FMM y EDE	Total OIFM (a)	Entidades de crédito	Entidades de depósito	EFC	ICO	FMM y EDE
	1=2+6	2=3+4+5	3	4	5	6	7=8+12	8=9+10+11	9	10	11	12
06	41 185	41 185	37 910	2 047	1 228	-	66 715	66 715	65 790	6	918	...
07	42 737	42 737	38 676	2 975	1 086	-	75 220	75 220	74 471	8	741	...
08	52 772	52 772	47 565	3 875	1 332	-	76 054	76 054	75 058	10	986	...
09	64 449	64 449	61 016	1 759	1 674	-	81 805	81 805	77 873	13	3 919	-
10	78 583	78 583	74 116	2 167	2 300	-	79 080	79 080	75 287	15	3 778	0
11	89 285	89 285	82 593	1 912	4 780	-	69 717	69 717	66 470	13	3 234	0
10 Oct	78 658	78 658	74 494	1 895	2 269	-	91 767	91 767	87 881	14	3 872	0
Nov	77 049	77 049	72 815	1 957	2 278	-	90 475	90 475	86 610	14	3 850	0
Dic	78 583	78 583	74 116	2 167	2 300	-	79 080	79 080	75 287	15	3 778	0
11 Ene	78 802	78 802	74 641	1 875	2 285	-	77 203	77 203	73 280	16	3 908	0
Feb	81 123	81 123	77 046	1 774	2 303	-	90 115	90 115	86 226	17	3 872	0
Mar	83 320	83 320	79 172	1 798	2 350	-	88 237	88 237	84 157	18	4 062	0
Abr	83 639	83 639	79 536	1 777	2 325	-	81 869	81 869	77 838	17	4 014	0
May	82 631	82 631	78 513	1 807	2 311	-	79 366	79 366	75 432	16	3 918	1
Jun	86 600	86 600	82 466	1 703	2 431	-	77 815	77 815	74 290	15	3 510	1
Jul	87 143	87 143	83 072	1 669	2 402	-	86 133	86 133	82 654	14	3 465	1
Ago	86 276	86 276	82 095	1 764	2 417	-	60 694	60 694	57 232	14	3 448	1
Sep	87 404	87 404	83 144	1 863	2 397	-	70 743	70 743	67 206	13	3 525	1
Oct	87 263	87 263	82 398	1 897	2 968	-	66 799	66 799	63 306	13	3 480	1
Nov	87 656	87 656	82 193	1 853	3 610	-	75 319	75 319	71 900	13	3 406	1
Dic	89 285	89 285	82 593	1 912	4 780	-	69 717	69 717	66 470	13	3 234	0
12 Ene	90 469	90 469	84 061	1 627	4 781	-	75 574	75 574	72 299	13	3 263	0
Feb	91 251	91 251	84 346	1 596	5 309	-	75 577	75 577	71 969	13	3 595	0
Mar	P 92 054	92 054	85 089	1 603	5 361	-	74 350	74 350	71 540	13	2 797	0

Véanse notas al final del capítulo

8. OTRAS INSTITUCIONES FINANCIERAS MONETARIAS
C) Detalles del activo y del pasivo

8.22 Préstamos y créditos concedidos por las OIFM y depósitos en las OIFM, de otros sectores residentes, por instituciones.

Millones de euros

	Préstamos y créditos						Depósitos					
	Total OIFM (a)	Entidades de crédito	Entidades de depósito	EFC	ICO	FMM y EDE	Total OIFM (a)	Entidades de crédito	Entidades de depósito	EFC	ICO	FMM y EDE
	1=2+6	2=3+4+5	3	4	5	6	7=8+12	8=9+10+11	9	10	11	12
06	1 507 747	1 507 747	1 445 065	54 931	7 751	-	1 155 370	1 155 370	1 153 325	781	1 264	...
07	1 759 158	1 759 158	1 691 729	56 576	10 852	-	1 382 185	1 382 185	1 379 090	1 209	1 885	...
08	1 871 339	1 871 337	1 797 106	59 030	15 200	2	1 580 218	1 580 218	1 575 403	3 254	1 560	...
09	1 842 001	1 841 982	1 781 740	44 160	16 083	135	1 611 760	1 611 760	1 605 533	4 809	1 418	-
10	1 857 404	1 857 337	1 787 983	41 816	27 537	68	1 648 437	1 648 437	1 618 056	4 293	26 088	-
11	1 797 573	1 797 563	1 722 246	42 860	32 457	11	1 580 766	1 580 766	1 547 556	8 170	25 098	-
10 Oct	1 840 179	1 840 112	1 772 490	41 204	26 418	68	1 611 702	1 611 702	1 581 454	4 320	25 927	-
Nov	1 854 221	1 854 155	1 786 140	41 106	26 909	67	1 618 470	1 618 470	1 588 563	4 265	25 643	-
Dic	1 857 404	1 857 337	1 787 983	41 816	27 537	68	1 648 437	1 648 437	1 618 056	4 293	26 088	-
11 Ene	1 839 980	1 839 915	1 770 965	40 808	28 141	66	1 626 010	1 626 010	1 595 159	4 121	26 729	-
Feb	1 830 585	1 830 523	1 762 114	40 070	28 337	64	1 624 468	1 624 468	1 593 390	4 046	27 032	-
Mar	1 838 342	1 838 270	1 769 616	40 089	28 564	73	1 637 711	1 637 711	1 606 072	4 004	27 635	-
Abr	1 827 727	1 827 659	1 758 959	39 691	29 008	69	1 634 184	1 634 184	1 602 153	3 860	28 171	-
May	1 823 431	1 823 383	1 757 640	39 548	26 194	49	1 624 802	1 624 802	1 600 425	2 862	21 515	-
Jun	1 831 457	1 831 411	1 764 536	39 813	27 061	48	1 641 051	1 641 051	1 615 279	3 394	22 378	-
Jul	1 812 636	1 812 605	1 745 245	39 725	27 634	32	1 609 105	1 609 105	1 583 193	3 130	22 782	-
Ago	1 801 843	1 801 825	1 734 361	39 232	28 232	19	1 603 623	1 603 623	1 577 227	3 062	23 334	-
Sep	1 803 212	1 803 195	1 735 290	39 240	28 665	17	1 601 019	1 601 019	1 574 246	2 993	23 780	-
Oct	1 792 959	1 792 949	1 725 259	38 775	28 915	11	1 572 354	1 572 354	1 544 644	2 915	24 795	-
Nov	1 799 385	1 799 376	1 729 158	38 434	31 784	10	1 570 071	1 570 071	1 542 506	2 842	24 723	-
Dic	1 797 573	1 797 563	1 722 246	42 860	32 457	11	1 580 766	1 580 766	1 547 556	8 170	25 098	-
12 Ene	1 783 865	1 783 856	1 705 186	41 899	36 771	10	1 550 921	1 550 921	1 517 090	7 981	25 849	-
Feb	1 776 974	1 776 967	1 701 030	41 466	34 471	7	1 550 096	1 550 096	1 516 456	7 832	25 808	-
Mar	P 1 782 695	1 782 687	1 701 693	41 500	39 495	8	1 563 469	1 563 469	1 525 407	7 750	30 311	-

Véanse notas al final del capítulo

8. OTRAS INSTITUCIONES FINANCIERAS MONETARIAS
C) Detalles del activo y del pasivo

8.25 Préstamos y créditos concedidos por, y depósitos en, las OIFM, de las AAPP, por subsectores.

Millones de euros

	Préstamos y Créditos					Depósitos				
	Total	Administración central	CCAA	CCLL	Administraciones de Seguridad social	Total	Administración central	CCAA	CCLL	Administración de Seguridad Social
	1=2a5	2	3	4	5	6=7a10	7	8	9	10
09	64 449	2 791	31 244	30 235	179	81 805	44 130	16 206	16 097	5 372
10	78 583	5 086	41 276	32 017	204	79 080	45 458	14 869	14 086	4 652
09 II	60 663	2 374	29 459	28 238	591	86 163	50 922	11 934	18 146	5 162
III	61 415	2 362	28 797	30 082	174	83 054	44 091	16 473	18 042	4 448
IV	64 449	2 791	31 244	30 235	179	81 805	44 130	16 206	16 097	5 372
10 I	68 332	2 905	33 367	31 898	162	76 024	40 053	15 327	14 683	5 960
II	74 883	3 874	37 730	32 722	556	73 223	38 804	13 921	15 298	5 187
III	76 882	3 684	40 841	32 186	171	77 171	42 761	13 918	15 334	5 144
IV	78 583	5 086	41 276	32 017	204	79 080	45 458	14 869	14 086	4 652
11 I	83 320	3 455	45 876	33 806	182	88 237	57 747	12 632	12 241	5 617
II	86 600	3 669	48 164	34 337	430	77 815	50 512	10 548	11 444	5 311
III	87 404	3 698	50 148	33 372	186	70 743	45 294	9 725	10 781	4 943
IV	P 89 285	3 809	52 124	33 145	206	69 719	45 738	9 055	10 735	4 191

8. OTRAS INSTITUCIONES FINANCIERAS MONETARIAS
C) Detalles del activo y del pasivo

8.26 Préstamos y créditos de las OIFM a otros
sectores residentes en España, por subsectores.

Millones de euros

	Total (a) 1=2+3+4	Instituciones financieras no moneta- rias	Empresas de seguros y fondos de pensiones	Sociedades no financieras. ISFLSH y Hogares						ISPLSH
				Total	Sociedad- des no financie- ras	Hogares			ISPLSH	
						Total (b)	Adquisi- cion y re habilita- cion de viviendas (c)	Consumo		
4=5+6+10	5	6=7+8+9	7	8	9	10				
05	1 201 871	6 876	3 835	1 191 161	572 649	613 846	448 687	77 126	88 033	4 666
06	1 507 747	10 741	3 257	1 493 748	746 908	741 136	548 739	92 082	100 315	5 704
07	1 759 158	22 034	3 707	1 733 416	892 990	834 337	623 540	103 375	107 422	6 089
08	1 871 339	30 676	8 168	1 832 495	952 075	874 329	655 144	102 330	116 854	6 091
09	1 842 001	44 960	8 531	1 788 510	915 105	867 882	654 566	92 391	120 925	5 523
10	1 857 404	74 936	10 128	1 772 339	895 893	870 349	662 798	82 105	125 447	6 096
10 Oct	1 840 179	55 307	7 994	1 776 879	902 676	868 483	658 924	84 136	125 423	5 720
10 Nov	1 854 221	62 117	8 619	1 783 485	902 180	875 499	660 306	84 271	130 922	5 805
10 Dic	1 857 404	74 936	10 128	1 772 339	895 893	870 349	662 798	82 105	125 447	6 096
11 Ene	1 839 980	67 515	8 197	1 764 268	891 223	867 189	661 069	80 603	125 517	5 856
11 Feb	1 830 585	67 845	9 641	1 753 099	882 806	864 552	659 219	79 589	125 744	5 740
11 Mar	1 838 342	81 255	9 478	1 747 610	880 588	861 311	658 133	79 223	123 955	5 710
11 Abr	1 827 727	74 682	9 649	1 743 395	876 675	860 999	660 322	79 265	121 412	5 722
11 May	1 823 431	75 146	11 629	1 736 656	871 691	859 216	658 575	75 990	124 652	5 748
11 Jun	1 831 457	82 084	14 001	1 735 372	865 653	863 821	658 999	74 782	130 040	5 898
11 Jul	1 812 636	72 760	11 249	1 728 627	864 347	857 815	658 570	73 501	125 744	6 465
11 Ago	1 801 843	73 362	15 292	1 713 189	853 509	853 200	656 250	72 112	124 838	6 479
11 Sep	1 803 212	76 290	15 436	1 711 486	852 961	851 968	655 726	71 814	124 427	6 557
11 Oct	1 792 959	72 219	15 196	1 705 544	850 513	848 342	653 844	70 810	123 688	6 689
11 Nov	1 799 385	73 800	17 308	1 708 276	849 492	852 035	652 658	70 830	128 546	6 749
11 Dic	1 797 573	82 619	17 373	1 697 581	840 502	850 079	656 503	70 486	123 089	7 001
12 Ene	1 783 865	81 333	15 603	1 686 930	834 534	845 565	653 516	69 373	122 677	6 831
12 Feb	1 776 974	82 646	16 546	1 677 783	829 933	841 099	650 784	68 126	122 189	6 751
12 Mar	1 782 695	88 690	18 385	1 675 621	829 749	839 264	649 725	67 810	121 729	6 608

Véanse notas al final del capítulo

8. OTRAS INSTITUCIONES FINANCIERAS MONETARIAS
C) Detalles del activo y del pasivo

8.27 Detalle de los préstamos y créditos concedidos por las OIFM
a los hogares.

Millones de euros

	Total (a) 1=2+5	Adquisición de vivienda			Otras finalidades											Promemo- ria: Adquisi- ción y reha- bitación de vi- vienda (g) 15
		Total (b) 2=3+4	Con ga- ran- tia hipote- caria sobre vivienda (b)	Sin ga- ran- tia hipote- caria sobre vivienda (b)	Total	Finan- ciación activi- dades produc- tivas	Total	Resto								
								Por garantías	Por finalidades				Resto			
		Con ga- ran- tia hipote- caria sobre vivienda (c) 8	Sin ga- ran- tia hipote- caria sobre vivienda (d) 9	Rehabi- lita- ción de vi- vienda (d) 10	Consumo				Resto							
11=12+	Durada- ro (f) 12	Resto 13	Resto 14													
03	405 637	263 192	253 773	9 419	142 445	33 625	108 821	12 766	55 529	35 136	20 393	40 526	275 958	
04	476 639	317 268	307 766	9 503	159 371	35 196	124 175	16 557	62 269	38 379	23 890	45 348	333 825	
05	613 846	426 954	415 265	11 689	186 892	37 592	149 299	25 834	123 466	21 734	77 126	45 928	31 198	50 440	448 687	
06	741 136	523 595	509 144	14 451	217 541	40 842	176 699	35 392	141 307	25 144	92 082	51 461	40 621	59 473	548 739	
07	834 337	595 929	580 722	15 207	238 408	45 088	193 321	40 739	152 582	27 611	103 375	56 576	46 799	62 334	623 540	
08 III	870 205	623 101	607 815	15 286	247 104	53 450	193 654	42 706	150 948	28 857	104 332	55 859	48 473	60 465	651 958	
08 IV	874 329	626 620	611 483	15 137	247 709	54 917	192 792	44 205	148 587	28 525	102 330	54 176	48 154	61 937	655 144	
09 I	865 200	621 811	608 487	13 324	243 388	56 484	186 904	46 681	140 223	29 684	98 278	50 560	47 718	58 942	651 495	
09 II	871 731	620 920	607 830	13 090	250 811	56 663	194 148	47 907	146 240	30 643	97 770	49 583	48 187	65 735	651 564	
09 III	867 204	622 122	609 395	12 728	245 082	57 055	188 027	47 618	140 409	30 312	95 999	49 840	46 159	61 716	652 434	
09 IV	867 882	624 755	611 813	12 942	243 127	53 943	189 184	48 566	140 618	29 811	92 391	49 273	43 118	66 983	654 566	
10 I	864 804	625 856	612 985	12 872	238 948	53 562	185 386	48 076	137 310	29 617	89 392	47 716	41 676	66 376	655 473	
10 II	879 568	630 104	618 055	12 049	249 463	58 108	191 355	50 378	140 977	30 332	88 147	44 712	43 435	72 876	660 436	
10 III	867 868	628 696	616 401	12 295	239 172	57 151	182 021	54 621	127 401	30 537	84 041	40 259	43 782	67 443	659 232	
10 IV	870 349	632 449	620 433	12 016	237 900	57 568	180 332	51 493	128 839	30 348	82 105	42 068	40 037	67 879	662 798	
11 I	861 311	628 138	614 447	13 692	233 173	57 283	175 891	50 570	125 321	29 995	79 223	41 073	38 151	66 672	658 133	
11 II	863 821	628 377	615 907	12 470	235 444	58 764	176 681	48 789	127 891	30 622	74 782	40 201	34 580	71 277	658 999	
11 III	851 968	625 101	612 810	12 291	226 867	57 414	169 453	48 638	120 815	30 625	71 814	38 478	33 336	67 014	655 726	
11 IV	850 079	626 601	612 829	13 772	223 477	56 392	167 085	48 430	118 655	29 902	70 486	37 686	32 800	66 697	656 503	

Véanse notas al final del capítulo

8. OTRAS INSTITUCIONES FINANCIERAS MONETARIAS
C) Detalles del activo y del pasivo

8.28 Depósitos en las OIFM de otros sectores residentes en España, por subsectores.

Millones de euros

	Total 1=2+5+6	Instituciones financieras no monetarias			Empresas de seguros 5	Sociedades no financieras, ISFLSH y Hogares				
		Total 2=3+4	Instituciones de inversión colectiva excepto FMM 3	Resto 4		Total 6=7+8	Sociedades no financieras 7	ISFLSH y Hogares		
								Total 8=9+10	ISFLSH 9	Hogares 10
06	1 155 370	375 440	46 264	329 176	37 273	742 658	191 713	550 945	13 844	537 101
07	1 382 185	525 362	49 740	475 622	44 554	812 269	204 140	608 130	16 031	592 099
08	1 580 218	632 967	40 709	592 258	54 706	892 545	212 782	679 763	18 451	661 312
09	1 611 760	638 889	35 583	603 307	53 148	919 722	215 636	704 086	16 738	687 348
10	1 648 437	647 902	30 358	617 544	54 163	946 372	219 083	727 289	16 676	710 613
11	1 580 766	603 570	28 449	575 121	52 673	924 523	197 472	727 050	16 206	710 844
10 Oct	1 611 702	631 097	32 760	598 337	51 305	929 300	211 703	717 597	16 868	700 730
Nov	1 618 470	634 672	30 838	603 834	51 646	932 152	215 520	716 633	16 744	699 889
Dic	1 648 437	647 902	30 358	617 544	54 163	946 372	219 083	727 289	16 676	710 613
11 Ene	1 626 010	640 680	33 312	607 369	52 351	932 978	206 265	726 713	17 204	709 509
Feb	1 624 468	633 278	34 427	598 850	51 300	939 891	212 410	727 481	16 740	710 741
Mar	1 637 711	641 007	31 094	609 914	49 587	947 117	217 411	729 705	16 833	712 873
Abr	1 634 184	641 635	32 521	609 114	49 761	942 788	211 781	731 007	16 699	714 308
May	1 624 802	631 165	28 758	602 407	49 313	944 324	213 753	730 572	16 744	713 827
Jun	1 641 051	628 975	29 040	599 935	52 289	959 787	218 721	741 066	16 389	724 677
Jul	1 609 105	613 520	28 778	584 742	47 989	947 596	208 056	739 541	16 269	723 272
Ago	1 603 623	611 246	29 785	581 461	50 461	941 916	208 645	733 271	16 261	717 010
Sep	1 601 019	613 277	28 555	584 723	51 135	936 607	205 535	731 072	16 386	714 685
Oct	1 572 354	598 502	28 143	570 359	51 932	921 920	196 745	725 175	16 178	708 997
Nov	1 570 071	600 806	27 715	573 091	52 505	916 760	196 229	720 531	15 988	704 543
Dic	1 580 766	603 570	28 449	575 121	52 673	924 523	197 472	727 050	16 206	710 844
12 Ene	1 550 921	594 279	29 350	564 929	50 360	906 282	189 473	716 809	15 805	701 004
Feb	1 550 096	589 306	30 419	558 887	52 928	907 861	190 803	717 059	15 499	701 559
Mar	P 1 563 469	594 900	31 958	562 943	54 045	914 523	194 697	719 826	15 355	704 471

8. OTRAS INSTITUCIONES FINANCIERAS MONETARIAS
C) Detalles del activo y del pasivo

8.29 Depósitos en las OIFM de sociedades no financieras y hogares e ISFLSH residentes en España, por naturaleza.

Millones de euros

	Sociedades no financieras, hogares e ISFLSH					Hogares e ISFLSH				
	Total 1=2a5	Depósitos a la vista 2	Depósitos con preaviso (a) 3	Depósitos a plazo 4	Cesiones temporales 5	Total 6=7a10	Depósitos a la vista 7	Depósitos con preaviso (a) 8	Depósitos a plazo 9	Cesiones temporales 10
06	742 658	415 337	6	303 978	23 338	550 945	288 737	0	255 536	6 672
07	812 269	398 424	19	394 617	19 209	608 130	275 382	0	328 041	4 707
08	892 545	381 706	20	490 698	20 121	679 763	267 914	-	407 405	4 444
09	919 722	422 150	26	484 275	13 272	704 086	308 980	-	393 296	1 811
10	946 372	421 506	37	515 248	9 581	727 289	307 291	-	418 762	1 235
11	924 523	414 133	45	503 580	6 765	727 050	307 956	-	417 599	1 495
10 Oct	929 300	411 393	36	510 463	7 407	717 597	301 214	-	415 158	1 226
Nov	932 152	409 455	37	513 001	9 660	716 633	299 043	-	416 441	1 149
Dic	946 372	421 506	37	515 248	9 581	727 289	307 291	-	418 762	1 235
11 Ene	932 978	409 695	38	516 993	6 252	726 713	302 323	-	423 175	1 215
Feb	939 891	411 487	40	521 614	6 751	727 481	299 858	-	426 260	1 363
Mar	947 117	419 756	41	520 448	6 872	729 705	303 680	-	424 358	1 668
Abr	942 788	417 609	42	518 861	6 276	731 007	304 452	-	425 039	1 516
May	944 324	415 686	43	522 138	6 458	730 572	302 498	-	426 609	1 465
Jun	959 787	428 652	44	524 640	6 451	741 066	311 917	-	427 950	1 199
Jul	947 596	420 395	44	521 221	5 937	739 541	309 592	-	428 744	1 204
Ago	941 916	412 958	44	522 285	6 630	733 271	303 317	-	428 769	1 185
Sep	936 607	409 388	44	520 662	6 513	731 072	302 150	-	427 810	1 112
Oct	921 920	401 562	44	514 407	5 907	725 175	298 728	-	425 217	1 230
Nov	916 760	405 932	45	504 869	5 915	720 531	300 340	-	418 947	1 244
Dic	924 523	414 133	45	503 580	6 765	727 050	307 956	-	417 599	1 495
12 Ene	906 282	399 848	45	500 228	6 161	716 809	299 180	-	416 278	1 351
Feb	907 861	398 507	45	503 357	5 953	717 059	297 228	-	418 414	1 417
Mar	P 914 523	406 609	45	501 836	6 034	719 826	300 658	-	417 797	1 371

Véanse notas al final del capítulo

8. OTRAS INSTITUCIONES FINANCIERAS MONETARIAS
C) Detalles del activo y del pasivo

8.30 Depósitos en las OIFM de sociedades no financieras, hogares e ISFLSH residentes en España, por naturaleza. Detalle.

Millones de euros

	Sociedades no financieras					Hogares					ISFLSH				
	Total 1=2a5	Depósitos a la vista 2	Depósitos con prea- viso (a) 3	Depósitos a plazo 4	Cesio- nes tempo- rales 5	Total 6=7a10	Depósitos a la vista 7	Depósitos con prea- viso (a) 8	Depósitos a plazo 9	Cesio- nes tempo- rales 10	Total 11=12A	Depósitos a la vista 12	Depósitos con prea- viso (a) 13	Depósitos a plazo 14	Cesio- nes tempo- rales 15
06	191 713	126 600	5	48 442	16 666	537 101	279 816	0	251 777	5 508	13 844	8 921	-	3 759	1 164
07	204 140	123 042	19	66 576	14 502	592 099	265 895	0	322 324	3 880	16 031	9 486	-	5 718	827
08	212 782	113 792	20	83 294	15 677	661 312	257 599	-	400 200	3 512	18 451	10 315	-	7 204	932
09	215 636	113 170	26	90 979	11 461	687 348	299 508	-	386 351	1 489	16 738	9 472	-	6 945	321
10	219 083	114 215	37	96 485	8 346	710 613	298 097	-	411 459	1 056	16 676	9 193	-	7 303	179
11	197 472	106 176	45	85 981	5 270	710 844	299 184	-	410 472	1 188	16 206	8 772	-	7 127	307
10 Oct	211 703	110 180	36	95 306	6 182	700 730	291 819	-	407 907	1 005	16 868	9 395	-	7 251	221
Nov	215 520	110 413	37	96 560	8 511	699 889	289 851	-	409 084	955	16 744	9 192	-	7 357	194
Dic	219 083	114 215	37	96 485	8 346	710 613	298 097	-	411 459	1 056	16 676	9 193	-	7 303	179
11 Ene	206 265	107 372	38	93 819	5 037	709 509	292 649	-	415 818	1 042	17 204	9 674	-	7 357	173
Feb	212 410	111 629	40	95 354	5 388	710 741	290 786	-	418 753	1 202	16 740	9 072	-	7 507	161
Mar	217 411	116 076	41	96 091	5 204	712 873	294 656	-	416 708	1 509	16 833	9 024	-	7 650	159
Abr	211 781	113 157	42	93 822	4 760	714 308	295 466	-	417 506	1 335	16 699	8 986	-	7 532	181
May	213 753	113 188	43	95 529	4 993	713 827	293 509	-	419 035	1 283	16 744	8 989	-	7 574	181
Jun	218 721	116 735	44	96 690	5 252	724 677	303 139	-	420 504	1 033	16 389	8 778	-	7 446	166
Jul	208 056	110 803	44	92 476	4 733	723 272	301 118	-	421 116	1 038	16 269	8 474	-	7 628	166
Ago	208 645	109 641	44	93 516	5 445	717 010	294 873	-	421 114	1 022	16 261	8 444	-	7 655	162
Sep	205 535	107 238	44	92 852	5 401	714 685	293 464	-	420 267	954	16 386	8 686	-	7 543	158
Oct	196 745	102 834	44	89 190	4 677	708 997	290 197	-	417 768	1 033	16 178	8 531	-	7 449	197
Nov	196 229	105 592	45	85 922	4 670	704 543	291 865	-	411 676	1 003	15 988	8 475	-	7 272	241
Dic	197 472	106 176	45	85 981	5 270	710 844	299 184	-	410 472	1 188	16 206	8 772	-	7 127	307
12 Ene	189 473	100 668	45	83 950	4 810	701 004	290 665	-	409 289	1 050	15 805	8 516	-	6 989	301
Feb	190 803	101 279	45	84 943	4 535	701 559	288 934	-	411 504	1 121	15 499	8 293	-	6 909	297
Mar	P 194 697	105 950	45	84 039	4 663	704 471	292 476	-	410 924	1 070	15 355	8 182	-	6 873	300

Véanse notas al final del capítulo

8. OTRAS INSTITUCIONES FINANCIERAS MONETARIAS
C) Detalles del activo y del pasivo obtenidos de
los estados estadístico-contables de la zona del euro

8.31 Detalle por países de los
principales activos y pasivos

Datos referidos a Diciembre de 2011

Millones de euros

	Activo/Assets						Pasivo/Liabilities		
	Préstamos y créditos a IFMs/ Loans to MFIs	Préstamos y créditos a otros sectores/ Loans to other sectors	Valores distintos de acciones y participaciones de IFMs/ MFIs' securities other than shares	Valores distintos de acciones y participaciones de otros sectores/ Other sectors' securities other than shares	Participaciones en FMM/ Money market fund shares/ units	Acciones y participaciones/ Shares and other equity	Depósitos de IFMs/ MFIs' deposits	Depósitos de otros sectores/ Other sectors' deposits	
	1	2	3	4	5	6	7	8	
ESPAÑA	254 809	1 886 905	67 188	476 467	0	164 103	374 338	1 650 315	SPAIN
OTROS PAISES DE LA UEM	73 219	27 983	8 208	29 348	2	22 371	170 728	75 015	OTHER EURO AREA COUNTRIES
Alemania	4 052	5 806	1 740	1 185	-	2 234	45 143	19 852	Germany
Austria	880	90	615	129	-	1 296	101	83	Austria
Bélgica	10 310	551	39	420	-	941	12 354	3 818	Belgium
Finlandia	1 135	26	-6	124	-	30	38	42	Finland
Francia	15 527	4 639	1 874	3 514	2	480	74 299	30 130	France
Grecia	1	172	17	476	-	0	44	183	Greece
Holanda	3 531	7 214	564	6 296	-	12 063	11 425	4 697	Netherlands
Irlanda	453	2 215	770	4 938	-	398	2 280	8 937	Ireland
Italia	18 761	1 060	1 453	7 758	-	1 093	13 081	1 933	Italy
Luxemburgo	695	2 686	148	917	-	1 101	1 510	3 243	Luxembourg
Portugal	17 871	3 196	994	3 590	-	2 734	8 798	1 679	Portugal
Eslovenia	0	2	1	-	-	-	53	101	Slovenia
Chipre	0	186	0	-	-	-	0	18	Cyprus
Malta	0	94	-	-	-	-	1 580	281	Malta
Eslovaquia	2	36	-	-	-	-	20	9	Slovaquia
Estonia	0	9	-	-	-	-	-	9	Estonia
OTROS PAISES DE LA UE	64 209	17 548	5 204	5 742	-	20 437	124 072	55 392	OTHER EU COUNTRIES
Dinamarca	21	60	266	-5	-	1	180	385	Denmark
Reino Unido	63 370	16 609	4 508	5 306	-	15 967	123 697	53 938	United Kingdom
Suecia	39	152	430	220	-	52	50	187	Sweden
RESTO	779	727	-	221	-	4 418	146	882	REST
RESTO DEL MUNDO EX- CLUIDA LA UE	26 768	24 126	2 430	10 935	-	47 361	18 909	50 301	REST OF THE WORLD, EXCLUDING EU
TOTAL	419 004	1 956 562	83 031	522 491	2	254 273	688 047	1 831 023	TOTAL

December 2011 Data

8.31 Main assets and liabilities
of other MFIs, by country

EUR millions

8.OTHER MONETARY FINANCIAL INSTITUTIONS
C) Assets and liabilities figures obtained
from the euro area statistical returns

8. OTRAS INSTITUCIONES FINANCIERAS MONETARIAS
C) Detalles del activo y del pasivo obtenidos de los estados estadístico-contables de la zona del euro

8.32 Detalle por monedas de los principales activos y pasivos

Datos referidos a Diciembre de 2011

Millones de euros

	Total/ Total	Euros/ Euros	Resto de monedas/Other currencies					
			Resto de monedas UE (no UME)/ Other UE currencies	\$ USA/ USD	Yenes/ JPY	Francos suizos/ SFR	Otras monedas/ Remaining currencies	
	1= 2 a 7	2	3	4	5	6	7	
POSICION FRENTE A RESIDENTES EN ESPAÑA								POSITION VIS-A-VIS RESIDENTS IN SPAIN
ACTIVO								ASSETS
Préstamos y créditos a otros sectores	886 905	867 220	1 097	7 509	8 928	1 953	176	Loans to other sectors
Valores dist.de accio.y partic.de IFM	67 188	66 768	397	20	-	4	-	MFIs' holdings of securities other than shares
Valores distintos de acciones y participaciones de otros sectores	476 467	472 214	1 933	2 320	-	-	-	Other sectors' holdings of securities other than shares
PASIVO								LIABILITIES
Depósitos de IFM.	374 338	368 437	373	4 855	364	166	140	MFIs' deposits
Depósitos de otros sectores	650 315	622 198	6 565	19 847	770	139	796	Other sectors' deposits
POSICION FRENTE A RESIDENTES EN PAISES UEM (SIN INCLUIR ESPAÑA)								POSITION VIS-A-VIS OTHER EURO AREA COUNTRIES (EXCLUDING SPAIN)
ACTIVO								ASSETS
Préstamos y créditos a otros sectores	27 983	23 786	405	3 718	12	51	11	Loans to other sectors
Valores dist.de accio.y partic.de IFM	8 208	7 494	618	64	-	-	32	MFIs' holdings of securities other than shares
Valores distintos de acciones y participaciones de otros sectores	29 348	27 682	42	659	-	-	965	Other sectors' holdings of securities other than shares
PASIVO								LIABILITIES
Depósitos de IFM.	170 728	159 031	1 564	8 992	396	542	204	MFIs' deposits
Depósitos de otros sectores	75 015	72 021	330	2 574	2	49	39	Other sectors' deposits
POSICION FRENTE A RESIDENTES EN EL RESTO DEL MUNDO								POSITION VIS-A-VIS REST OF THE WORLD
ACTIVO								ASSETS
Préstamos y créditos a IFM	90 977	64 393	3 315	18 181	862	544	3 147	Loans to MFIs
Préstamos y créditos a otros sectores	41 674	21 647	3 336	14 728	262	144	1 502	Loans to other sectors
Valores dist.de accio.y partic.de IFM	7 660	4 231	1 937	1 440	-	-	63	MFIs' holdings of securities other than shares
Valores distintos de acciones y participaciones de otros sectores	16 709	4 258	4 331	2 069	-	3	6 048	Other sectors' holdings of securities other than shares
PASIVO								LIABILITIES
Depósitos de IFM.	142 981	110 145	11 980	17 255	1 438	415	1 747	MFIs' deposits
Depósitos de otros sectores	105 693	87 671	1 765	14 820	455	451	530	Other sectors' deposits
POSICION FRENTE A UNIDADES NO CLASIFICADAS POR RESIDENCIA								POSITION VIS-A-VIS UNITS NOT CLASSIFIED BY RESIDENCE
PASIVO								LIABILITIES
Valores emitidos distintos de accio.y partic.	434 512	413 144	3 119	10 679	2 786	1 827	2 958	Debt securities issued

December 2011 Data

8.32 Main assets and liabilities of other MFIS, by currency

Euro millions

8. OTHER MONETARY FINANCIAL INSTITUTIONS
C) Assets and liabilities figures obtained from the euro area statistical returns

8. OTRAS INSTITUCIONES FINANCIERAS MONETARIAS
D) Balances de los componentes de OIFM

8.D Balance de las entidades de crédito. Detalle por entidades

Datos referidos a Marzo de 2012

Millones de euros

	Entidades de crédito/ <i>Credit institutions</i>	Entidades de depósito/ <i>Deposit institutions</i>	EFC/ <i>SCI</i>	Instituto de Crédito Oficial/ <i>Official Credit Institute</i>	
	(8.41 a/ to 8.44)	(8.51 a/ to 8.54)	(8.81 a/ to 8.84)		
	B=C+D+E	C	D	E	
ACTIVO					ASSETS
1 A. RESIDENTES EN ESPAÑA	2 927 115	2 745 663	46 856	134 596	1 A. DOMESTIC
2 2. Préstamos y créditos	2 164 531	2 014 361	45 376	104 794	2 2. Loans
3 2e. Del cual: euros	2 143 152	1 994 173	45 376	103 603	3 2e. Of which: euro
4 IFM	289 790	227 579	2 274	59 938	4 MFIs
5 2e. Del cual: euros	286 829	224 782	2 273	59 774	5 2e. Of which: euro
6 Administraciones Públicas	92 054	85 089	1 603	5 361	6 General government
7 2e. Del cual: euros	92 054	85 089	1 603	5 361	7 2e. Of which: euro
8 Otros residentes	1 782 687	1 701 692	41 500	39 495	8 Other residents
9 2e. Del cual: euros	1 764 270	1 684 302	41 500	38 468	9 2e. Of which: euro
10 3. Valores distintos de acciones y participaciones	593 876	562 865	1 419	29 593	10 3. Securities other than shares
11 3e. Del cual: euros	589 421	558 409	1 419	29 593	11 3e. Of which: euro
12 IFM	72 582	72 477	1	104	12 MFIs
13 3e. Del cual: euros	72 183	72 078	1	104	13 3e. Of which: euro
14 Administraciones Públicas	246 085	226 646	0	19 439	14 General government
15 3e. Del cual: euros	245 995	226 556	0	19 439	15 3e. Of which: euro
16 Otros residentes	275 210	263 742	1 418	10 050	16 Other residents
17 3e. Del cual: euros	271 243	259 776	1 418	10 050	17 3e. Of which: euro
18 4. Participaciones en FMM	0	0	0	-	18 4. Money market fund shares/units
19 IFM	0	0	0	-	19 MFIs
20 4e. Del cual: euros	0	0	0	-	20 4e. Of which: euro
21 5. Acciones y participaciones	168 707	168 437	61	209	21 5. Shares and other equity
22 IFM	65 311	65 309	1	-	22 MFIs
23 Otros residentes	103 397	103 128	60	209	23 Other residents
24 B. RESIDENTES EN OTROS PAISES DE LA ZONA DEL EURO	164 919	159 182	4 124	1 614	24 B. OTHER EURO AREA COUNTRIES
25 2. Préstamos y créditos	101 614	95 922	4 110	1 581	25 2. Loans
26 2e. Del cual: euros	91 670	86 266	4 110	1 294	26 2e. Of which: euro
27 IFM	71 888	67 033	3 668	1 187	27 MFIs
28 2e. Del cual: euros	65 741	61 093	3 668	980	28 2e. Of which: euro
29 Administraciones Públicas	87	87	-	-	29 General government
30 2e. Del cual: euros	87	87	-	-	30 2e. Of which: euro
31 Otros residentes	29 639	28 803	443	394	31 Other residents
32 3. Valores distintos de acciones y participaciones	39 913	39 887	-	26	32 3. Securities other than shares
33 3e. Del cual: euros	37 728	37 702	-	26	33 3e. Of which: euro
34 IFM	8 693	8 667	-	26	34 MFIs
35 3e. Del cual: euros	7 974	7 948	-	26	35 3e. Of which: euro
36 Administraciones Públicas	14 499	14 499	-	36	36 General government
37 3e. Del cual: euros	14 398	14 398	-	37	37 3e. Of which: euro
38 Otros residentes	16 721	16 721	-	38	38 Other residents
39 3e. Del cual: euros	15 356	15 356	-	39	39 3e. Of which: euro
40 4. Participaciones en FMM	-	-	-	-	40 4. Money market fund shares/units
41 IFM	-	-	-	-	41 MFIs
42 4e. Del cual: euros	-	-	-	-	42 4e. Of which: euro
43 5. Acciones y participaciones	23 392	23 372	13	7	43 5. Shares and other equity
44 IFM	5 641	5 634	-	7	44 MFIs
45 Otros residentes	17 751	17 738	13	-	45 Other residents

March 2012 data

EUR millions

8.D Balance sheet of credit institutions
by institutional grouping

8. OTHER MONETARY FINANCIAL INSTITUTIONS
D) Balance sheet of the institutional groupings of other MFIs

Véanse notas al final del capítulo./ See notes at the end of the chapter.

8. OTRAS INSTITUCIONES FINANCIERAS MONETARIAS
D) Balances de los componentes de OIFM

8.D Balance de las entidades de crédito. Detalle por entidades

Datos referidos a Marzo de 2012

Millones de euros

	Entidades de crédito/ Credit institutions (8.41 a/ to 8.44)	Entidades de depósito/ Deposit institutions (8.51 a/ to 8.54)	EFC SCI (8.81 a/ to 8.84)	Instituto de Crédito Oficial/ Official Credit Institute	
	B=C+D+E	C	D	E	
ACTIVO (continuación)					ASSETS (continued)
46 C. RESTO DEL MUNDO	243 501	240 146	1 262	2 093	46 C. REST OF THE WORLD
47 2. Préstamos y créditos	146 837	143 485	1 262	2 090	47 2. Loans
48 2e. Del cual: euros	103 325	101 188	1 261	877	48 2e. Of which: euro
49 3. Valores distintos de acciones y participaciones	28 890	28 890	-	-	49 3. Securities other than shares
50 3e. Del cual: euros	-	50 3e. Of which: euro
51 5. Acciones y participaciones	67 775	67 772	0	3	51 5. Shares and other equity
52 5e. Del cual: euros	-	-	-	-	52 5e. Of which: euro
53 D. SIN CLASIFICAR	383 424	374 929	2 460	165	53 D. UNCLASSIFIED
54 1. Efectivo (todas las monedas)	6 866	6 866	0	0	54 1. Cash (all currencies)
55 1e. Del cual: euros	6 710	6 710	0	0	55 1e. Of which: euro
56 6. Activo fijo	58 896	57 762	969	165	56 6. Fixed assets
57 7. Otros activos	317 662	310 302	1 490	5 870	57 7. Remaining assets
58 7e. Del cual: euros	58 7e. Of which: euro
59 TOTAL ACTIVO	3 718 959	3 519 920	54 701	144 338	59 TOTAL ASSETS
60 e Euros	60 e Euro
61 x Monedas distintas del euro	61 x Other currencies
62 s/c Sin clasificar por monedas	376 558	368 063	2 460	6 035	62 n/c Not classified by currency

March 2012 data

8.D Balance sheet of credit institutions by institutional grouping

EUR millions

8. OTHER MONETARY FINANCIAL INSTITUTIONS
D) Balance sheet of the institutional groupings of other MFIs

Véanse notas al final del capítulo./ See notes at the end of the chapter.

8. OTRAS INSTITUCIONES FINANCIERAS MONETARIAS
D) Balances de los componentes de OIFM

8.D Balance de las entidades de crédito. Detalle por entidades

Datos referidos a Marzo de 2012

Millones de euros

	Entidades de crédito/ Credit institutions (8.41 a/ to 8.44)	Entidades de depósito/ Deposit institutions (8.51 a/ to 8.54)	EFC/ SCI (8.81 a/ to 8.84)	Instituto de Crédito Oficial/ Official Credit Institute	
	B=C+D+E	C	D	E	
PASIVO					LIABILITIES
1 A. RESIDENTES EN ESPAÑA	2 163 270	2 071 596	38 438	53 236	1 A. DOMESTIC
2 9. Depósitos	2 163 270	2 071 596	38 438	53 236	2 9. Deposits
3 9e. Del cual: euros	2 133 890	2 042 297	38 437	53 156	3 9e. Of which: euro
4 IFM	525 451	474 648	30 675	20 127	4 MFIs
5 9e. Del cual: euros	522 306	471 582	30 674	20 048	5 9e. Of which: euro
6 Administración Central	48 885	46 088	-	2 797	6 Central government
7 9e. Del cual: euros	48 858	46 061	-	2 797	7 9e. Of which: euro
8 Otras Administraciones Públicas	25 465	25 452	13	-	8 Other general government
9 9e. Del cual: euros	25 463	25 450	13	-	9 9e. Of which: euro
10 Otros residentes	1 563 469	1 525 409	7 750	30 311	10 Other residents
11 9e. Del cual: euros	1 537 263	1 499 204	7 750	30 311	11 9e. Of which: euro
12 10. Participaciones de los fondos del mercado monetario	-	-	-	-	12 10. Money markets fund shares/units
13 B. RESIDENTES EN OTROS PAÍSES DE LA ZONA DEL EURO	228 433	220 452	7 659	322	13 B. OTHER EURO AREA COUNTRIES
14 9. Depósitos	228 433	220 452	7 659	322	14 9. Deposits
15 9e. Del cual: euros	212 108	204 127	7 659	322	15 9e. Of which: euro
16 IFM	158 742	153 305	5 116	321	16 MFIs
17 9e. Del cual: euros	146 283	140 846	5 116	321	17 9e. Of which: euro
18 Administración Central	3 607	3 607	-	-	18 Central government
19 9e. Del cual: euros	3 607	3 607	-	-	19 9e. Of which: euro
20 Otras Administraciones Públicas	0	0	-	-	20 Other general government
21 9e. Del cual: euros	0	0	-	-	21 9e. Of which: euro
22 Otros residentes	66 084	63 540	2 543	2	22 Other residents
23 9e. Del cual: euros	62 217	59 673	2 543	2	23 9e. Of which: euro
24 10. Participaciones de los fondos del mercado monetario	-	-	-	-	24 10. Money markets fund shares/units
25 C. RESTO DEL MUNDO	219 956	216 592	186	3 178	25 C. REST OF THE WORLD
26 9. Depósitos (total)	219 956	216 592	186	3 178	26 9. Deposits (total)
27 9e. Del cual: euros	172 903	169 941	186	2 775	27 9e. Of which: euro
28 10. Participaciones de los fondos del mercado monetario	-	-	-	-	28 10. Money markets fund shares/units
29 D. SIN CLASIFICAR	1 107 300	1 011 279	8 418	73 647	29 D. UNCLASSIFIED
30 11. Valores distintos de acciones y participaciones.	441 882	367 906	329	73 647	30 11. Debts securities issued
31 11e. Del cual: euros	421 456	363 851	329	57 276	31 11e. In euro
32 Del cual: hasta dos años	69 588	62 584	104	6 900	32 Of which: up to two years
33 11x. Monedas distintas del euro	20 426	4 055	-	16 371	33 11x. In other currencies
34 Del cual: hasta dos años	1 564	4	-	1 561	34 Of which: up to two years
35 13. Capital y reservas	377 640	364 473	6 212	6 955	35 13. Capital and Reserves
36 14. Otros pasivos.	287 777	278 901	1 877	6 999	36 14. Remaining liabilities
37 14e. Del cual: euros	37 14e. Of which: euro
38 TOTAL PASIVO.	3 718 959	3 519 920	54 701	144 338	38 TOTAL LIABILITIES
39 e Euros	2 940 356	113 530	39 e Euro
40 x Monedas distintas del euro	113 185	2 876 546	46 612	16 854	40 x Other currencies
41 s/c Sin clasificar por monedas	665 418	643 374	8 090	13 955	41 n/c Not classified by currency

March 2012 data

8.D Balance sheet of credit institutions
by institutional grouping

EUR millions

8. OTHER MONETARY FINANCIAL INSTITUTIONS
D) Balance sheet of the institutional groupings of other MFIs

Véanse notas al final del capítulo./ See notes at the end of the chapter.

8. ENTIDADES DE CRÉDITO
D) Balances de los componentes de OIFM

8.E Apéndice al balance. Determinación de los pasivos
de las entidades de crédito sujetas a reservas mínimas (a),(b)

Datos referidos a Febrero de 2012

Millones de euros

CONCEPTOS	Serie en cuadro y columna/ Time series in table and column	Entidades de crédito (Cuadro 8.C col.3)/ Credit institutions (Table 8.C col.3)	CONCEPTS
	1	2	
I. DEPÓSITOS EN LAS ENTIDADES DE CRÉDITO RESIDENTES, EXCEPTO LOS DE LAS ENTIDADES RESIDENTES EN LA ZONA EURO, BCNS Y BCE			I. DEPOSITS IN CREDIT INSTITUTIONS, EXCEPT OF EMU RESIDENTS CREDIT INSTITUTIONS, NCBs AND ECB
A. Sujetos a coeficiente de caja del 1 %	8.45/2	1 089 455	A. Subject to reserve ratio of 1 %
A.1. A la vista, a plazo hasta dos años y disponible con preaviso hasta dos años (9+13+18+22+27+29+30+33+35+36+40+42+43+46+48+49+60+64+69+73+78+80+81+84+86+87+91+93+94+97+99+100+106+110)	8.45/2	1 089 455	A.1. Overnight, with agreed maturity up to two years and redeemable at notice up to two years (9+13+18+22+27+29+30+33+35+36+40+42+43+46+48+49+60+64+69+73+78+80+81+84+86+87+91+93+94+97+99+100+106+110)
B. Sujetos a coeficiente de caja cero	-	844 314	B. Subject to zero reserve ratio
B.1. A plazo a más de dos años (10+14+19+23+28-29+34-35+41-42+47-48+61+65+70+74+79-80+85-86+92-93+98-99+107+111)	8.45/5	647 761	B.1. With agreed maturity over two years (10+14+19+23+28-29+34-35+41-42+47-48+61+65+70+74+79-80+85-86+92-93+98-99+107+111)
B.2. Disponible con preaviso a más de dos años (inexistente para las IFMs residentes)	-	-	B.2. Redeemable at notice over two years (it doesn't exist in residents MFIs)
B.3. Cesiones temporales (11+15+20+24+31+37+44+50+62+66+71+75+82+88+95+101+108+112)	8.45/7	196 553	B.3. Repos (11+15+20+24+31+37+44+50+62+66+71+75+82+88+95+101+108+112)
II. INSTRUMENTOS NEGOCIABLES EMITIDOS POR ENTIDADES DE CRÉDITO			II. NEGOTIABLE INSTRUMENTS ISSUED BY CREDIT INSTITUTIONS
A. Sujetos a coeficiente de caja del 1 %	8.45/3	43 717	A. Subject to reserve ratio of 1 %
A.1. Valores distintos de acciones y participaciones emitidos hasta dos años (neto) (70%(117+119))	8.45/3	43 717	A.1. Debt securities issued up to two year (net) (70%(117+119))
B. Sujetos a coeficiente de caja cero	8.45/6	379 328	B. Subject to zero reserve ratio
B.1. Valores distintos de acciones y participaciones emitidos a más de dos años (neto) (116-117+118-119)	8.45/6	379 328	B.1. Debt securities issued over two year (net) (116-117+118-119)

February 2012 data

8.E Appendix to Balance sheet. Determination of credit institutions' liabilities subject to minimum reserves (reserve base).

EUR millions

8.CREDIT INSTITUTIONS
D) Balance sheet of the institutional groupings of other MFIs

Véanse notas al final del capítulo./ See notes at the end of the chapter.

8. OTRAS INSTITUCIONES FINANCIERAS MONETARIAS
D) Balances de los componentes de OIFM

8.45 Pasivos computables en el coeficiente de reservas mínimas de la zona euro

Millones de euros

Información necesaria para el cálculo del requerimiento de reservas							
Pasivos computables con coeficiente positivo				Pasivos computables con coeficiente cero			
Total	Depósitos hasta dos años	Valores hasta dos años	Total	Depósitos a más de dos años	Valores a más de dos años	Cesiones temporales	
1	2	3	4	5	6	7	
06	968 474	915 378	53 096	797 029	409 009	276 783	110 726
07	1 123 559	1 041 934	81 625	909 325	480 183	309 809	118 713
08	1 293 222	1 233 305	59 917	1 047 325	607 016	313 030	126 705
09	1 279 454	1 231 786	47 669	1 135 198	644 437	371 779	118 593
10	1 231 087	1 207 026	24 061	1 249 609	658 138	396 635	194 836
11	1 131 476	1 095 914	35 562	1 257 829	668 052	380 811	208 966
10 Sep	1 238 821	1 210 878	27 943	1 154 488	642 382	381 663	130 443
Oct	1 243 455	1 214 020	29 435	1 174 502	642 994	387 528	143 979
Nov	1 234 601	1 205 619	28 982	1 215 310	665 148	391 637	158 525
Dic	1 231 087	1 207 026	24 061	1 249 609	658 138	396 635	194 836
11 Ene	1 188 536	1 165 371	23 165	1 277 084	684 127	397 648	195 308
Feb	1 185 332	1 160 180	25 152	1 288 994	678 579	402 198	208 217
Mar	1 203 075	1 177 356	25 719	1 294 573	676 115	405 752	212 705
Abr	1 190 442	1 166 289	24 153	1 301 772	692 743	405 445	203 585
May	1 189 197	1 164 365	24 832	1 295 457	688 219	402 401	204 838
Jun	1 194 273	1 170 724	23 548	1 312 067	683 508	398 969	229 591
Jul	1 159 282	1 137 145	22 138	1 308 209	683 914	395 892	228 403
Ago	1 150 913	1 129 065	21 848	1 283 168	680 429	394 129	208 610
Sep	1 137 641	1 116 540	21 100	1 307 362	684 566	391 325	231 472
Oct	1 127 546	1 101 658	25 888	1 277 290	675 871	388 280	213 138
Nov	1 129 753	1 100 833	28 921	1 267 878	670 623	385 246	212 008
Dic	1 131 476	1 095 914	35 562	1 257 829	668 052	380 811	208 966
12 Ene	1 118 080	1 079 294	38 786	1 260 676	659 429	386 787	214 460
Feb	P 1 133 172	1 089 455	43 717	1 223 643	647 761	379 328	196 553

8. OTRAS INSTITUCIONES FINANCIERAS MONETARIAS
D) Balance agregado de los componentes

8.51 Entidades de depósito
Activo: resumen

mm de euros

Total	Por residencia				Por instrumentos							Por monedas			
	Residentes en España (a)	Residentes en otros países de la UEM	Resto del mundo	Rúbricas no clasif. por residencia del emisor	Préstamos y créditos	Valores distintos de acciones y participaciones	Participación de FMM	Acciones y participaciones	Efectivo	Activo fijo	Otros activos no clasificados	Euros	Monedas distintas del euro	Sin clasificar	
=13a15= =6a12= 1=2a5=	2	3	4	5=10a12	6	7	8	9	10	11	12	13	14	15	
06	2 431,3	1 934,4	166,7	169,9	160,4	1 888,5	230,9	-	151,7	8,4	27,7	124,3	2 146,0	133,4	152,0
07	2 896,2	2 297,6	213,9	197,2	187,6	2 208,6	316,9	-	183,4	8,5	29,5	149,6	2 564,9	152,5	179,1
08	3 252,3	2 561,4	215,0	194,9	281,0	2 331,2	468,5	0,0	171,6	9,0	35,6	236,4	2 810,8	169,5	272,0
09	3 315,0	2 654,7	206,0	205,2	249,1	2 289,5	592,6	0,0	183,8	8,5	44,2	196,4	2 917,7	156,7	240,6
10	3 305,5	2 647,0	154,5	211,2	292,9	2 273,7	558,8	0,0	180,2	7,9	48,8	236,2	2 860,7	159,9	285,0
11	3 445,9	2 688,7	155,5	222,3	379,4	2 230,7	581,8	0,0	254,0	7,5	56,2	315,7	2 904,8	169,2	371,9
10 Oct	3 327,9	2 636,8	162,5	213,8	314,9	2 275,5	559,1	0,0	178,4	7,1	47,8	260,0	307,8
Nov	3 313,1	2 634,4	157,4	210,3	310,9	2 264,9	561,3	0,0	175,9	7,3	48,2	255,5	303,7
Dic	3 305,5	2 647,0	154,5	211,2	292,9	2 273,7	558,8	0,0	180,2	7,9	48,8	236,2	2 860,7	159,9	285,0
11 Ene	3 284,5	2 625,8	161,2	215,8	281,7	2 262,7	559,1	0,0	181,0	7,1	49,4	225,2	274,6
Feb	3 277,5	2 624,9	163,6	213,1	275,9	2 262,3	559,1	0,0	180,2	6,9	49,8	219,3	269,0
Mar	3 287,8	2 639,2	160,3	217,2	271,0	2 265,9	565,2	0,0	185,7	6,9	50,6	213,5	2 867,5	156,2	264,1
Abr	3 304,8	2 646,1	166,7	212,4	279,6	2 249,4	577,7	0,0	198,0	7,3	51,2	221,1	272,3
May	3 352,6	2 675,0	173,1	220,6	283,8	2 272,0	577,9	0,0	218,8	6,9	52,0	224,9	276,9
Jun	3 390,8	2 716,2	167,4	220,6	286,6	2 281,9	578,3	0,0	244,0	7,3	53,0	226,3	2 950,1	161,4	279,3
Jul	3 389,0	2 695,8	166,6	215,5	311,2	2 258,9	572,2	0,0	246,7	7,3	53,5	250,4	303,9
Ago	3 383,8	2 669,8	166,3	214,7	333,1	2 243,6	560,8	0,0	246,3	7,1	53,9	272,0	325,9
Sep	3 400,7	2 656,2	166,6	215,7	362,1	2 231,0	556,3	0,0	251,3	6,9	54,3	301,0	2 881,5	164,0	355,3
Oct	3 381,3	2 644,8	166,1	215,7	354,7	2 223,7	548,9	0,0	254,0	7,1	54,7	292,9	347,7
Nov	3 377,0	2 641,5	156,5	217,3	361,7	2 216,8	548,0	0,0	250,4	7,0	55,3	299,4	354,7
Dic	3 445,9	2 688,7	155,5	222,3	379,4	2 230,7	581,8	0,0	254,0	7,5	56,2	315,7	2 904,8	169,2	371,9
12 Ene	3 453,6	2 689,4	155,4	221,9	386,8	2 204,2	601,6	0,0	260,9	7,1	56,6	323,1	379,8
Feb	3 465,8	2 693,5	163,1	227,4	381,8	2 206,0	616,9	0,0	261,2	6,8	57,1	317,8	374,9
Mar	P 3 519,9	2 745,7	159,2	240,1	374,9	2 253,8	631,6	0,0	259,6	6,9	57,8	310,3	368,1

Véanse notas al final del capítulo

8. OTRAS INSTITUCIONES FINANCIERAS MONETARIAS
D) Balance agregado de los componentes

8.84. Establecimientos financieros de crédito
Pasivo. Depósitos de los residentes en España:
por sectores y detalle por instrumentos

Millones de euros

	Por sectores															
	Del cual		I F M s				AAPP		Otros sectores residentes							
	Total	Euros	Del cual		Entida- des de crédito y BE	Fondos del merca- do mo- netario	Admi- nistración Central	Otras Adminis- tracio- nes Pú- blicas	Total	En euros					Monedas distin- tas del euro	
			Total	Euros						Total	A la vista	A plazo	del cual	Con pre- aviso		Cesio- nes tempo- rales
1=3+7a9	2=4+10	3=5+6	4	5	6	7	8	9=10+16	10	11	12	Hasta dos años 13	14	15	16	
06	42 482	42 456	41 695	41 669	41 695	-	-	6	781	781	22	754	158	5	-	-
07	46 758	46 741	45 541	45 524	45 541	-	-	8	1 209	1 209	72	1 118	257	19	-	-
08	52 239	52 165	48 975	48 901	48 975	-	-	10	3 254	3 254	66	3 168	208	20	-	-
09	38 779	38 687	33 958	33 866	33 934	24	-	13	4 809	4 809	47	4 736	25	26	-	-
10	37 526	37 404	33 219	33 096	33 188	30	-	15	4 293	4 293	65	4 190	108	37	-	-
11	39 863	39 862	31 680	31 679	31 628	52	-	13	8 170	8 170	18	8 106	156	45	-	-
10 Oct	36 297	36 297	31 962	31 962	31 941	21	-	14	4 320	4 320	65	4 219	28	36	-	-
Nov	36 290	36 290	32 011	32 011	31 990	21	-	14	4 265	4 265	67	4 161	28	37	-	-
Dic	37 526	37 404	33 219	33 096	33 188	30	-	15	4 293	4 293	65	4 190	108	37	-	-
11 Ene	36 200	36 077	32 063	31 940	32 032	30	-	16	4 121	4 121	61	4 022	29	38	-	-
Feb	35 518	35 403	31 456	31 341	31 426	30	-	17	4 046	4 046	33	3 973	29	40	-	-
Mar	35 505	35 395	31 483	31 373	31 449	34	-	18	4 004	4 004	33	3 930	29	41	-	-
Abr	35 263	35 151	31 387	31 275	31 352	34	-	17	3 860	3 860	32	3 786	30	42	-	-
May	34 643	34 540	31 765	31 661	31 732	33	-	16	2 862	2 862	24	2 796	30	43	-	-
Jun	35 386	35 270	31 977	31 861	31 940	37	-	15	3 394	3 394	23	3 327	31	44	-	-
Jul	35 215	35 099	32 071	31 955	32 034	36	-	14	3 130	3 130	25	3 062	32	44	-	-
Ago	34 967	34 827	31 891	31 752	31 855	36	-	14	3 062	3 062	25	2 993	32	44	-	-
Sep	35 079	35 079	32 074	32 074	32 034	40	-	13	2 993	2 993	27	2 922	32	44	-	-
Oct	34 949	34 949	32 021	32 021	31 981	40	-	13	2 915	2 915	24	2 847	33	44	-	-
Nov	34 848	34 847	31 994	31 993	31 955	38	-	13	2 842	2 842	22	2 776	34	45	-	-
Dic	39 863	39 862	31 680	31 679	31 628	52	-	13	8 170	8 170	18	8 106	156	45	-	-
12 Ene	38 451	38 450	30 457	30 456	30 404	52	-	13	7 981	7 981	17	7 919	36	45	-	-
Feb	38 048	38 047	30 204	30 202	30 152	52	-	13	7 832	7 832	17	7 771	35	45	-	-
Mar	P 38 438	38 437	30 675	30 674	30 624	51	-	13	7 750	7 750	16	7 690	35	45	-	-

8. OTRAS INSTITUCIONES FINANCIERAS MONETARIAS

8.F Balance

D) Balance agregado de los componentes
Fondos del mercado monetario

Millones de euros

	Diciembre 1997	Enero 1998	Diciembre 1998			Enero 1999	Febrero 2012
	Balance de FIAMM que son FMM (a)	Balance de FIAMM que son FMM (b)	Balance de FIAMM que son FMM (b)	Balance de FIAMM que no son FMM (b)	Balance total FIAMM	Balance FMM=FIAMM (c)	Balance FMM
	1	2	3	4	5=3+4	6	7
ACTIVO							
A. RESIDENTES EN ESPAÑA	38 050	32 028	26 111	16 750	42 861	40 210	7 958
2. Préstamos y créditos (depósitos y adquisiciones temporales)	22 880	18 036	14 358	7 029	21 386	20 455	3 412
IFM	22 366	17 492	13 947	7 017	20 963	19 784	3 406
Administraciones Públicas	-	-	-	-	-	-	-
Otros residentes	514	545	411	12	423	672	6
3. Valores distintos de acciones y participaciones	15 169	13 991	11 753	9 722	21 475	19 755	4 546
3e. Del cual euros	15 169	13 991	11 745	9 722	21 466	19 755	4 546
IFM	52	79	130	35	165	995	1 522
3e. Del cual euros	52	79	130	35	165	995	1 522
Del cual hasta dos años	25	28	118	34	152	969	707
3x. Monedas distintas del euro	-	-	-	-	-	-	-
Administraciones Públicas	14 390	13 237	10 644	9 050	19 694	17 222	2 658
3e. Del cual euros	14 390	13 237	10 636	9 050	19 686	17 222	2 658
Otros residentes	728	676	979	637	1 615	1 538	365
3e. Del cual euros	728	676	979	637	1 615	1 538	365
4. y 5. Instrumentos del mercado monetario, acciones y participaciones	-	-	-	-	-	-	1
B. RESIDENTES EN OTROS PAÍSES DE LA UEM.	1 808	1 959	1 844	3 507	5 352	5 630	1 310
2. Préstamos y créditos (depósitos y adquisiciones temporales)	1 476	1 701	402	81	482	457	0
IFM	1 476	1 701	393	34	427	430	0
Administraciones Públicas	-	-	-	-	-	-	-
Otros residentes	-	-	8	47	55	28	-
3. Valores distintos de acciones y participaciones	332	258	1 443	3 427	4 869	5 172	1 307
3e. Del cual euros	332	258	1 413	3 376	4 789	5 117	1 307
IFM	-	-	193	187	379	475	526
3e. Del cual euros	-	-	187	140	327	423	526
Del cual hasta dos años	-	-	177	132	309	314	133
3x. Monedas distintas del euro	-	-	6	47	52	52	-
Administraciones Públicas	-	-	1 139	3 089	4 227	4 132	472
3e. Del cual euros	-	-	1 117	3 085	4 202	4 132	472
Otros residentes	332	258	111	152	263	564	310
3e. Del cual euros	332	258	108	152	260	562	310
4. y 5. Instrumentos del mercado monetario, acciones y participaciones	-	-	-	-	-	-	3
C. RESTO DEL MUNDO	676	242	546	1 136	1 682	1 628	260
Préstamos y créditos (depósitos y adquisiciones temporales)	-	-	298	881	1 179	1 069	-
3. Valores distintos de acciones y participaciones	676	242	248	255	503	559	260
3e. Del cual euros	443	...	45	190	234
5. Acciones y participaciones	-	-	-	-	-	-	-
D. SIN CLASIFICAR	530	382	345	396	741	1 092	122
7. Otros activos	530	382	345	396	741	1 092	122
TOTAL ACTIVO	41 063	34 611	28 846	21 790	50 636	48 560	9 650

8. OTRAS INSTITUCIONES FINANCIERAS MONETARIAS

8.F Balance

D) Balance agregado de los componentes
Fondos del mercado monetario

Millones de euros

	Diciembre 1997 Balance de FIAMM que son FMM (a)	Enero 1998 Balance de FIAMM que son FMM (b)	Diciembre 1998			Enero 1999 Balance FMM=FIAMM (c)	Febrero 2012 Balance FMM
			Balance de FIAMM que son FMM (b)	Balance de FIAMM que no son FMM (b)	Balance total FIAMM 5=3+4		
	1	2	3	4	5=3+4	6	7
PASIVO							
10. Participaciones en los fondos del mercado monetario. Total	40 965	34 526	28 788	21 737	50 525	48 343	9 597
A. RESIDENTES EN ESPAÑA.	40 539	34 167	28 488	21 395	49 883	47 915	9 488
10. Participaciones en los fondos del mercado monetario	40 539	34 167	28 488	21 395	49 883	47 915	9 488
B. RESIDENTES EN OTROS PAÍSES DE LA UEM	352	297	249	126	375	249	81
10. Participaciones en los fondos del mercado monetario	352	297	249	126	375	249	81
C. RESTO DEL MUNDO	74	62	50	216	266	180	27
10. Participaciones en los fondos del mercado monetario	74	62	50	216	266	180	27
D. SIN CLASIFICAR	98	84	58	53	112	216	53
14. Resto de pasivos	98	84	58	53	112	216	53
TOTAL PASIVO	41 063	34 611	28 846	21 790	50 636	48 560	9 650

Fuente: CNMV y elaboración propia

(a) A 31 de diciembre de 1997 los FMM son 106

(b) A 31 de diciembre de 1998 los FMM son los 136 incluidos en la lista aprobada y difundida (en abril de 1998) por el BCE.

(c) A partir de enero de 1999 los FMM se corresponden exactamente con la categoría legal de FIAMM.

8. OTRAS INSTITUCIONES FINANCIERAS MONETARIAS
D) Balance agregado de los componentes

8.91 Fondos del mercado monetario (a)
Balance. Resumen

Fuente: Comisión Nacional del Mercado de Valores y Banco de España

Millones de euros

Total activo = Total pasivo =2 a 4+9 = 5 a 8+9 = 10+14	Activo									Pasivo				
	Por residencia			Por instrumentos				Rúbricas no clasificadas	Participaciones emitidas (tenedores por residencia)				Otros pasivos no clasificados	
	Residentes en España (b)	Residentes en otros países de la UEM	Resto del mundo	Préstamos y créditos: depósitos y adquisiciones temporales	Valores distintos de acciones	Instrumentos del mercado monetario	Acciones y participaciones		Total	Residentes en España	Residentes en otros países de la UEM	Resto del mundo		
	2	3	4	5	6	7	8	9	10=11+12+13	11	12	13	14	
05	54 894	36 406	14 141	4 057	14 673	39 931	-	-	289	54 801	54 060	486	256	93
06	106	26	50	29	17	88	-	-	2	106	106	0	0	0
07	-	-	-	-	-	-	-	-	-	-	-	-	-	-
08	28 255	22 725	4 169	1 256	9 241	17 999	-	910	105	28 219	27 944	120	155	36
09	13 526	10 372	2 516	570	5 165	8 293	-	-	68	13 486	13 328	115	43	40
10	8 168	6 822	960	325	4 019	4 088	-	-	61	8 154	8 052	73	29	14
10 Dic	8 168	6 822	960	325	4 019	4 088	-	-	61	8 154	8 052	73	29	14
11 Ene	8 109	6 875	863	306	3 822	4 222	-	0	66	8 087	7 993	66	28	22
Feb	7 998	6 747	867	322	3 733	4 203	-	-	62	7 973	7 885	65	23	26
Mar	8 208	6 991	849	309	3 848	4 301	-	-	59	8 187	8 100	65	23	21
Abr	8 038	6 847	836	277	3 617	4 343	-	-	78	8 021	7 933	65	23	18
May	7 878	6 713	837	267	3 573	4 244	-	-	61	7 861	7 772	66	23	17
Jun	7 809	6 699	783	261	3 697	4 046	-	-	66	7 789	7 698	69	22	20
Jul	7 841	6 762	754	256	3 407	4 364	-	-	70	7 821	7 731	69	22	20
Ago	7 963	6 826	799	267	3 379	4 514	-	-	70	7 948	7 861	65	21	15
Sep	7 890	6 708	839	265	2 985	4 828	-	-	78	7 871	7 783	67	22	19
Oct	7 876	6 805	768	228	2 933	4 867	-	-	76	7 853	7 760	72	21	23
Nov	7 808	6 696	765	262	2 651	5 073	-	-	84	7 784	7 695	68	21	25
Dic	8 055	7 012	714	245	2 866	5 104	-	2	83	8 036	7 946	67	22	19
12 Ene	9 604	7 893	1 264	327	2 956	6 526	-	2	120	9 578	9 477	74	28	26
Feb	9 650	7 958	1 310	260	3 413	6 113	-	3	122	9 597	9 488	81	27	53

(a) Hasta el 31/12/97, 107 FIAMM se clasificaban como FMM. Desde el 1/1/98 hasta el 31/12/98, 136 FIAMM se clasificaban como FMM. Desde el 1/1/99 todos los FIAMM han pasado a clasificarse como FMM.

(b) Columna que tiene desarrollo en un cuadro posterior

8. OTRAS INSTITUCIONES FINANCIERAS MONETARIAS
D) Balance agregado de los componentes

8.92 Fondos del mercado monetario
Activo. Residentes en España

Fuente: Comisión Nacional del Mercado de Valores y Banco de España

Millones de euros

TOTAL	Préstamos y créditos (depósitos y adquisiciones temporales)				Valores distintos de acciones								Instrumentos del mercado monetario, acciones y participaciones	
	Total	IFM	AAPP	Otros sectores residentes	Del cual		Del cual		Del cual		Del cual			
					Total	Euros	IFM	Euros	AAPP	Euros	Otros sectores residentes	Euros		
														6
1=2+6+14	2	3	4	5	6	7	8	9	10	11	12	13	14	
05	36 406	13 782	13 736	-	46	22 624	22 624	15 837	15 837	2 633	2 633	4 154	4 154	-
06	26	17	17	-	-	9	9	2	2	6	6	2	2	-
07	-	-	-	-	-	-	-	-	-	-	-	-	-	-
08	22 725	9 019	9 017	-	2	12 796	12 796	7 708	7 708	2 893	2 893	2 195	2 195	910
09	10 372	5 165	5 030	-	135	5 207	5 207	1 507	1 507	3 015	3 015	685	685	-
10	6 822	4 004	3 937	-	67	2 818	2 818	993	993	1 552	1 552	273	273	-
10 Dic	6 822	4 004	3 937	-	67	2 818	2 818	993	993	1 552	1 552	273	273	-
11 Ene	6 875	3 806	3 741	-	65	3 069	3 069	1 111	1 111	1 698	1 698	260	260	-
Feb	6 747	3 717	3 655	-	63	3 029	3 029	1 037	1 037	1 773	1 773	220	220	-
Mar	6 991	3 845	3 774	-	72	3 145	3 145	1 078	1 078	1 904	1 904	164	164	-
Abr	6 847	3 615	3 547	-	68	3 232	3 232	1 154	1 154	1 886	1 886	192	192	-
May	6 713	3 570	3 522	-	48	3 142	3 142	1 014	1 014	1 907	1 907	221	221	-
Jun	6 699	3 690	3 643	-	46	3 010	3 010	927	927	1 873	1 873	210	210	-
Jul	6 762	3 400	3 369	-	31	3 362	3 362	994	994	2 116	2 116	252	252	-
Ago	6 826	3 371	3 354	-	18	3 455	3 455	1 007	1 007	2 192	2 192	255	255	-
Sep	6 708	2 985	2 969	-	16	3 723	3 723	1 016	1 016	2 433	2 433	274	274	-
Oct	6 805	2 933	2 923	-	10	3 871	3 871	1 142	1 142	2 457	2 457	273	273	-
Nov	6 696	2 651	2 642	-	9	4 045	4 045	1 111	1 111	2 684	2 684	250	250	-
Dic	7 012	2 866	2 855	-	10	4 147	4 147	1 162	1 162	2 796	2 796	188	188	-
12 Ene	7 893	2 955	2 946	-	9	4 937	4 937	1 470	1 470	3 182	3 182	286	286	-
Feb	7 958	3 412	3 406	-	6	4 546	4 546	1 522	1 522	2 658	2 658	365	365	1

NOTAS A LOS CUADROS DEL CAPÍTULO 8. OTRAS INSTITUCIONES FINANCIERAS MONETARIAS

Cuadro 8.C

a. Fuente: CNMV. Las series históricas mensuales de las principales rúbricas se publican en el sitio web del Banco de España, www.bde.es apartado: Boletín Estadístico, cuadros 8.91 y 8.92.

Cuadro 8.1

- a. Véase detalle en los cuadros 8.2 y 8.3.
- b. Véase detalle en los cuadros 8.41 a 8.44.
- c. Véanse detalles en los cuadros 8.51 a 8.54.
- d. Véanse detalles en los cuadros 8.81 a 8.84.
- e. Véanse detalles en los cuadros 8.91 y 8.92.

Cuadro 8.2

- a. Véase detalle en el cuadro 8.4.
- b. Véase detalle en el cuadro 8.6.
- c. Véase detalle en el cuadro 8.12.

Cuadro 8.3

- a. Coincide con la suma de la columna 1 del cuadro 8.8 y la columna 11 del cuadro 8.91.
- b. Coincide con la suma de la columna 1 del cuadro 8.10 y la columna 12 del cuadro 8.91.
- c. Coincide con la suma de la columna 1 del cuadro 8.13 y la columna 13 del cuadro 8.91.
- d. Véase detalle en cuadro 8.13.
- e. Coincide con la suma de la columna 1 del cuadro 8.8, la columna 1 del cuadro 8.10 y la columna 1 del cuadro 8.13.
- f. Véase detalle por tenedores en cuadro 8.91, columnas 11 a 13.
- g. Coincide con la suma de la columna 2 del cuadro 8.8, la columna 2 del cuadro 8.10 y las columnas 2 y 11 del cuadro 8.13.

Cuadro 8.4

- a. Véase detalle en el cuadro 8.21.
- b. Véase detalle en el cuadro 8.22.

Cuadro 8.6

- a. Véase detalle en el cuadro 8.7.

Cuadro 8.8

- a. Véase detalle en los cuadros 8.21 y 8.25.
- b. Véase detalle en los cuadros 8.9, 8.22 y 8.28.

Cuadro 8.10

- a. Véase detalle en el cuadro 8.11.

Cuadro 8.13

- a. Hasta diciembre de 1998, el importe de las cesiones temporales está incluido en la columna 3.

Cuadro 8.21

- a. Véase detalle en el cuadro 8.25.

Cuadro 8.22

- a. Véase detalle en los cuadros 8.26 y 8.28.

Cuadro 8.26

- a. Salvo diferencias de ámbito institucional (véase esquema de sectorización) y del concepto de crédito esta columna coincide con la columna 1 del cuadro 4.13.
- b. Además de las precisiones recogidas en la nota anterior, debe tenerse en cuenta que este total recoge todos los préstamos y créditos concedidos a los hogares por las OIFM mientras que la columna 3 del cuadro 4.13 no incluye los destinados a financiar actividades productivas de los empresarios individuales. Estos últimos figuran en la columna 2 del cuadro 4.13 (junto a los que financian las actividades productivas de las empresas, tanto financieras como no financieras) y, separadamente en la columna 6 del cuadro 8.27.
- c. Esta columna coincide con la columna 4 del cuadro 4.13 y con la columna 15 del cuadro 8.27 y se detalla en las columnas 2 a 4 y 10 del cuadro 8.27.
- d. Esta columna coincide con la suma de las columnas 6 y 14 del cuadro 8.27.

Cuadro 8.27

- a. Este total coincide con la columna 6 del cuadro 8.26. Esta serie está disponible con periodicidad mensual en archivos csv.
- b. Estas columnas se corresponden con las columnas 6 a 7 del cuadro 4.13.
- c. Esta columna coincide con la columna 13 del cuadro 4.13.
- d. Esta columna coincide con la columna 8 del cuadro 4.13.
- e. Esta serie está disponible con periodicidad mensual en archivos csv.
- f. Esta columna coincide con la columna 9 del cuadro 4.13.
- g. Esta columna coincide con la columna 4 del cuadro 4.13 y con la columna 7 del cuadro 8.26. Esta serie está disponible con periodicidad mensual en archivos csv.

Cuadro 8.29

a. A más de tres meses.

Cuadro 8.30

a. A más de tres meses.

Cuadro 8.41

a. Columna que tiene desarrollo en el cuadro 8.43.

Cuadro 8.42

a. Columna que tiene desarrollo en el cuadro 8.44.

Cuadro 8.E

a. El sistema de reservas mínimas (coeficiente de caja) de la zona del euro entró en vigor a principios de enero de 1999. Este apéndice al cuadro 8.C pretende describir cuál es el ámbito conceptual del sistema de reservas mínimas en la zona del euro, que se basa en la información procedente del balance mensual de las entidades de crédito, es decir, de las instituciones que figuran en el cuadro 8.C columna b.

b. Las discrepancias que pudiera haber entre los datos que figuran en la columna 2 y la suma de los códigos que figuran en la columna de conceptos se deben al desfase temporal entre la actualización de los balances (cuadro 8.C) y sus desarrollos en series históricas, y la de los pasivos computables en el coeficiente de reservas mínimas (cuadro 8.45).

Cuadro 8.51

a. Columna que tiene desarrollo en el cuadro 8.53

Cuadro 8.52

a. Columna que tiene desarrollo en el cuadro 8.54

Cuadro 8.81

a. Columna que tiene desarrollo en el cuadro 8.83

Cuadro 8.82

a. Columna que tiene desarrollo en el cuadro 8.84

Cuadro 8.F

a. A 31 de diciembre de 1997 los FMM son 106.

b. A 31 de diciembre de 1998 los FMM son los 136 incluidos en la lista aprobada y difundida (en abril de 1998) por el BCE.

c. A partir de enero de 1999 los FMM se corresponden exactamente con la categoría de FIAMM.

Cuadro 8.91

a. Hasta el 31/12/97, 107 FIAMM se clasificaban como FMM. Desde el 1/1/98, 136 FIAMM se clasificaban como FMM. Desde el 1/1/99 todos los FIAMM han pasado a clasificarse como FMM.

b. Columna que tiene desarrollo en un cuadro posterior.

CAPITULO 9 INSTITUCIONES FINANCIERAS NO MONETARIAS, EXCEPTO EMPRESAS DE SEGUROS
Y FONDOS DE PENSIONES

*CHAPTER 9 NON-MONETARY FINANCIAL INSTITUTIONS, EXCEPT INSURANCE CORPORATIONS
AND PENSION FUNDS*

9. INSTITUCIONES FINANCIERAS NO MONETARIAS (a)(b)

9.A Activo

A) Total sector

Conciliación entre los balances financieros de las CFEE y los balances oficiales

Datos referidos a Septiembre de 2008

Millones de euros

	Serie en cuadro/ columna (c)	Balances			Ajustes			Total CFEE
		Total (d)	Otros intermediarios financieros (cuadro 9.C) (d) y (e)	Auxiliares financieros (cuadro 9.F) (e)	Total	Jerar- quiza- ción de fuentes y otros	Valora- ción	
TOTAL ACTIVO BALANCE OFICIAL (I+II)		832 605	816 816	15 789				
I. ACTIVOS FINANCIEROS incluidos en CFEE	9.1/1	825 972	810 482	15 490	14 304	6 228	8 076	840 276
AF.2 Efectivo y depósitos		572 454	567 607	4 847	22	22		572 475
<i>Instituciones financieras</i>	9.1/3	572 332	567 485	4 847	22	22		572 354
<i>Resto del mundo</i>	9.1/5	122	122					122
AF.3 Valores distintos de acciones		115 772	106 836	8 936	207		207	115 979
331 Valores distintos de acciones a corto plazo		25 289	23 388	1 901	87		87	25 377
<i>Sociedades no financieras</i>	9.1/2	1 857	1 857		33		33	1 890
<i>Instituciones financieras</i>	9.1/3	17 925	17 925		11		11	17 936
<i>Administraciones Públicas</i>	9.1/4	5 508	3 606	1 901	43		43	5 550
332 Valores distintos de acciones a largo plazo		88 604	81 569	7 035	120		120	88 724
<i>Sociedades no financieras</i>	9.1/2	1 518	259	1 259				1 518
<i>Instituciones financieras</i>	9.1/3	20 670	20 368	302	-463		-463	20 207
<i>Administraciones Públicas</i>	9.1/4	11 878	6 528	5 349	408		408	12 285
<i>Resto del mundo</i>	9.1/5	54 538	54 413	125	175		175	54 713
34 Derivados financieros		1 879	1 879					1 879
<i>Instituciones financieras</i>	9.1/3	207	207					207
<i>Resto del mundo</i>	9.1/5	1 672	1 672					1 672
AF.4 Préstamos		58 540	58 507	33				58 540
<i>Sociedades no financieras, hogares e ISFLSH</i>	9.1/2	55 822	55 812	10				55 822
<i>Instituciones financieras</i>	9.1/3	1 486	1 462	23				1 486
<i>Administraciones Públicas</i>	9.1/4	1 233	1 233					1 233
AF.5 Acciones y otras participaciones		73 074	71 835	1 239	7 870		7 870	80 943
511/512 Acciones		52 912	51 894	1 018	7 244		7 244	60 156
<i>Sociedades no financieras</i>	9.1/2	16 080	15 469	610	11 001		11 001	27 081
<i>Instituciones financieras</i>	9.1/3	8 794	8 387	407	895		895	9 689
<i>Resto del mundo</i>	9.1/5	28 038	28 038	0	-4 652		-4 652	23 386
513 Otras participaciones (exc.fondos)		7 000	7 000					7 000
<i>Instituciones financieras</i>	9.1/3	7 000	7 000					7 000
52 Participaciones en fondos de inversión		13 162	12 941	221	625		625	13 787
<i>Instituciones financieras</i>	9.1/3	13 162	12 941	221	625		625	13 787
AF.7 Otras cuentas pendientes de cobro		6 131	5 696	435	6 207	6 207		12 338
<i>Sociedades no financieras, hogares e ISFLSH</i>					6 613
<i>Instituciones financieras</i>					5 726
II. ACTIVOS no incluidos en CFEE	...	6 633	6 334	299				
<i>Activo fijo</i>	...	6 633	6 334	299				

(a) Excepto Empresas de seguros y fondos de pensiones

(b) Dadas las peculiaridades de estos intermediarios financieros, se debe tener en cuenta que las Instituciones Financieras no Monetarias que aquí figuran son aquellas para las que se dispone de información en los registros estadísticos del Banco de España, hasta el momento de aparición de esta publicación.

(c) Referencia a la columna de Total CFEE.

(d) Cuando no se dispone de información para alguno de los agentes incluidos en la agrupación y se ha podido realizar una estimación, ésta se ha incorporado a los datos agregados. Se ha procedido de igual forma para los detalles de sectores de contrapartida de las distintas rúbricas del balance (ver cuadros 9.C y 9.F).

(e) Son Otros Intermediarios Financieros, porque las Instituciones Financieras Monetarias (capítulos 6 a 8) son, obviamente, los Intermediarios Financieros por excelencia (véase el esquema de sectorización que figura en este Boletín Estadístico).

9. INSTITUCIONES FINANCIERAS NO MONETARIAS (a)(b)

9.B Pasivo

A) Total sector

Conciliación entre los balances financieros de las CFEE y los balances oficiales

Datos referidos a Septiembre de 2008

Millones de euros

	Serie en cuadro/ columna (c)	Balances			Ajustes			Total CFEE
		Total (d)	Otros intermediarios financieros (cuadro 9.D) (d) y (e)	Auxiliares financieros (cuadro 9.G) (e)	Total	Jerar- quiza- ción de fuentes y otros	Valora- ción	
TOTAL PASIVO BALANCE OFICIAL (III+IV)		832 608	816 819	15 789				
III. PASIVOS incluidos en CFEE	9.1/7	825 922	816 819	9 104	-4 785	-2 686	-2 099	821 138
AF.2 Efectivo y depósitos	9.1/8	2 166	2 166					2 166
<i>Sociedades no financieras</i>	9.1/9	1 577	1 577					1 577
<i>Instituciones financieras</i>	9.1/10	589	589					589
AF.3 Valores distintos de acciones	9.1/14+15	569 514	569 514		-15 634		-15 634	553 880
331 Valores distintos de acciones a corto plazo	9.1/14	17 440	17 440					17 440
<i>Instituciones financieras</i>	9.1/14	83	83					83
<i>Resto del mundo</i>	9.1/14	17 358	17 358					17 358
332 Valores distintos de acciones a largo plazo	9.1/14	552 074	552 074		-15 634		-15 634	536 439
<i>Sociedades no financieras, hogares e ISFLSH</i>	9.1/14	5 559	5 559		-157		-157	5 402
<i>Instituciones financieras</i>	9.1/14	220 228	220 228		-6 237		-6 237	213 991
<i>Resto del mundo</i>	9.1/14	326 287	326 287		-9 240		-9 240	317 047
34 Derivados financieros	9.1/15	0		0				0
AF.4 Préstamos	9.1/8	22 009	21 723	285				22 009
<i>Sociedades no financieras</i>	9.1/9	80	80					80
<i>Instituciones financieras</i>	9.1/10	19 104	18 819	285				19 104
<i>Resto del mundo</i>	9.1/11	2 824	2 824					2 824
AF.5 Acciones y otras participaciones	9.1/12+13	225 632	220 722	4 910	10 401		10 401	236 033
511/512 Acciones	9.1/13	17 485	12 576	4 910	6 064		6 064	23 549
<i>Sociedades no financieras, hogares e ISFLSH</i>	9.1/13	5 892	5 824	67	2 457		2 457	8 349
<i>Instituciones financieras</i>	9.1/13	8 610	4 299	4 310	1 997		1 997	10 606
<i>Administraciones Públicas</i>	9.1/13	2 250	1 815	435				2 250
<i>Resto del mundo</i>	9.1/13	734	637	97	1 610		1 610	2 343
52 Participaciones en fondos de inversión	9.1/12	208 147	208 147		4 337		4 337	212 484
<i>Sociedades no financieras, hogares e ISFLSH</i>	9.1/12	160 824	160 824		2 503		2 503	163 327
<i>Instituciones financieras</i>	9.1/12	40 125	40 125		1 803		1 803	41 928
<i>Administraciones Públicas</i>	9.1/12	3 630	3 630					3 630
<i>Resto del mundo</i>	9.1/12	3 567	3 567		31		31	3 599
AF.7 Otras cuentas pendientes de pago	9.1/16	9 736	5 833	3 904	-2 686	-2 686		7 050
<i>Sociedades no financieras, hogares e ISFLSH</i>					4 368
<i>Instituciones financieras</i>					2 047
IV. PASIVOS no incluidos en CFEE		6 686		6 686				
Pro memoria								
Activos financieros netos (I-III)	9.1/17	50	-6 337	6 387	19 089			19 138

(a) Excepto Empresas de seguros y fondos de pensiones

(b) Dadas las peculiaridades de estos intermediarios financieros, se debe tener en cuenta que las Instituciones Financieras no Monetarias que aquí figuran son aquellas para las que se dispone de información en los registros estadísticos del Banco de España, hasta el momento de aparición de esta publicación.

(c) Referencia a la columna de Total CFEE.

(d) Cuando no se dispone de información para alguno de los agentes incluidos en la agrupación y se ha podido realizar una estimación, ésta se ha incorporado a los datos agregados. Se ha procedido de igual forma para los detalles de sectores de contrapartida de las distintas rúbricas del balance (ver cuadros 9.D y 9.G).

(e) Son Otros Intermediarios Financieros, porque las Instituciones Financieras Monetarias (capítulos 6 a 8) son, obviamente, los Intermediarios Financieros por excelencia (véase el esquema de sectorización que figura en este Boletín Estadístico).

9. INSTITUCIONES FINANCIERAS NO MONETARIAS (a)

A) Total sector
Balances

9.1 Activo y pasivo. Valoración de activos financieros y pasivos según SEC 95

BE, CNMV, DGSFP. Valoración según SEC 95

Millones de euros

	Activos financieros						Promemoria: Activos no financieros (b)	Pasivos										Activos financieros netos										
	Total	Sociedades no financieras, hogares e SFLSH	Instituciones financieras	Administraciones Públicas	Resto del mundo	7=8+12a15		Total	Depósitos y préstamos (c)				Participaciones de los fondos de inversión (d)	Acciones	Valores distintos de acciones y participaciones	Derivados financieros	Otras cuentas-pendientes de pago		17=1-7									
									Total	Sociedades no financieras	Instituciones financieras	Resto del mundo								8=9a11	9	10	11	12	13	14	15	16
01	216 756 42 186	68 498	29 222	76 850	1 281	216 348	10 519	786	9 709	49	139 439	31 631	27 861	...	6 898	409												
02	215 087 51 217	68 573	23 857	71 440	1 580	213 278	11 741	698	10 302	741	124 017	26 286	47 070	...	4 163	1 809												
03	284 785 70 588	99 326	22 266	92 605	2 228	282 383	11 974	540	9 365	2 069	156 087	29 904	78 932	-0	5 487	2 402												
04 /	328 484 81 715	125 975	21 335	99 458	2 502	326 758	13 413	520	10 828	2 064	196 993	8 537	100 636	0	7 179	1 726												
///	339 961 85 548	133 491	20 573	100 349	2 819	338 410	12 511	507	10 203	1 801	199 442	8 597	110 994	0	6 865	1 551												
IV	376 709 98 147	149 344	22 950	106 267	3 023	374 281	10 746	487	8 225	2 034	208 427	9 567	138 840	0	6 702	2 428												
05 /	406 909 96 373	175 551	22 218	112 768	3 149	406 968	13 172	472	10 847	1 852	217 845	10 143	158 334	-	7 474	-59												
///	460 068 69 371	249 763	22 361	118 573	3 611	459 909	13 483	485	10 767	2 231	227 468	13 133	196 921	0	8 904	160												
IV	480 143 62 681	269 182	23 356	124 924	3 871	480 817	13 027	525	9 644	2 858	238 428	14 151	206 201	-0	9 010	-673												
06 /	579 999 71 652	339 796	21 947	146 603	4 428	582 478	13 141	552	9 600	2 990	274 164	16 164	269 594	0	9 416	-2 479												
///	610 506 75 131	372 429	21 878	141 067	5 128	612 159	12 636	606	9 434	2 596	271 608	13 526	306 360	0	8 029	-1 653												
IV	643 911 78 937	398 957	22 474	143 543	5 430	647 975	12 550	906	8 489	3 156	283 136	17 729	322 554	-0	12 005	-4 064												
07 /	773 050 88 115	510 905	23 789	150 241	5 891	778 598	13 852	1 310	8 818	3 723	317 123	24 344	413 794	-	9 485	-5 547												
///	819 127 93 110	548 706	22 078	155 234	6 499	822 167	17 345	999	11 020	5 327	323 009	25 307	446 265	0	10 241	-3 040												
IV	824 859 96 802	568 240	21 784	138 033	6 469	823 542	17 627	1 298	10 388	5 941	317 961	24 001	452 935	-0	11 018	1 318												
08 /	819 335 89 824	612 830	18 871	97 810	6 572	810 751	26 919	1 533	21 224	4 162	242 848	22 638	509 925	-0	8 422	8 584												
///	847 232 92 831	644 427	19 518	90 456	6 585	830 945	27 929	1 654	23 117	3 157	226 715	22 755	545 502	-0	8 045	16 287												
IV	840 276 92 923	648 392	19 068	79 893	6 633	821 138	24 175	1 657	19 693	2 824	212 484	23 549	553 880	0	7 050	19 138												

(a) Excepto Empresas de seguros y fondos de pensiones.

(b) Datos según balance.

(c) Incluidas cesiones temporales de activos.

(d) Excluidos los Fondos del mercado monetario que figuran en los cuadros 8.F y siguientes.

9. INSTITUCIONES FINANCIERAS NO MONETARIAS (a)(b)
 B) Otros intermediarios financieros (c)
 Conciliación entre los balances financieros de las CFEE y los balances oficiales

Datos referidos a Septiembre de 2008

Millones de euros

	Serie en cuadro/columna (d)	Balances								Ajustes			Total CFEE
		Total (e)	IIC mobiliarias (excepto FMM) (cuadro 9.IE)	Sociedades de valores	Fondos de titulización (f)	Sociedades y fondos de capital riesgo (f)	Fondos de inversión inmobiliaria	Holding de instituciones financieras (f)	Emisores de participaciones preferentes (f)	Total	Jerarquización de fuentes	Valoración	
TOTAL ACTIVO BALANCE OFICIAL (I-II)		816 816	194 882	16 510	404 337	13 431	6 666	6 316	174 673		6 012	6 352	822 846
I. ACTIVOS FINANCIEROS incluidos en CFEE	9.12/1	810 482	194 882	16 461	403 817	13 431	903	6 315	174 673		22	22	567 628
AF.2 Efectivo y depósitos	9.12/3	567 607	43 963	8 628	370 216	930	749	198	142 923		22	22	567 507
Instituciones financieras	9.12/5	567 485	43 841	8 628	370 216	930	749	198	142 923		22	22	567 507
Resto del mundo		122	122										122
AF.3 Valores distintos de acciones		106 836	104 345	1 852	558		80				55	55	106 891
331 Valores distintos de acciones a corto plazo		23 388	23 232	122			34				130	130	23 518
Sociedades no financieras	9.12/2	1 857	1 810	12			34				33	33	1 890
Instituciones financieras	9.12/3	17 925	17 925								11	11	17 936
Administraciones Públicas	9.12/4	3 606	3 497	109							86	86	3 692
332 Valores distintos de acciones a largo plazo		81 569	79 234	1 730	558		46				-75	-75	81 494
Sociedades no financieras	9.12/2	259	258	1									259
Instituciones financieras	9.12/3	20 368	18 660	1 662			46				-469	-469	19 899
Administraciones Públicas	9.12/4	6 528	6 510	18							220	220	6 748
Resto del mundo	9.12/5	54 413	53 806	49	558						175	175	54 588
34 Derivados financieros		1 879	1 879										1 879
Instituciones financieras	9.12/2	207	207										207
Resto del mundo	9.12/3	1 672	1 672										1 672
AF.4 Préstamos	9.12/4	56 507	1 159	303	32 294				24 751				58 507
Sociedades no financieras, hogares e ISFLSH		55 812			31 061				24 751				55 812
Instituciones financieras	9.12/2	1 462	1 159	303	1 233								1 462
Administraciones Públicas													1 233
AF.5 Acciones y otras participaciones	9.12/3	71 835	48 716	2 949		7 452		5 718	7 000		6 298	6 298	78 133
511/512 Acciones	9.12/5	51 884	35 796	2 928		7 452		5 718			5 879	5 879	57 773
Sociedades no financieras	9.12/3	15 469	7 783	235		7 452		5 718			10 131	10 131	25 600
Instituciones financieras	9.12/3	8 387	2 507	162							400	400	8 787
Resto del mundo		28 038	25 507	2 531							-4 652	-4 652	23 386
513 Otras participaciones	9.12/2	7 000							7 000				7 000
Instituciones financieras	9.12/3	7 000							7 000				7 000
52 Participaciones en fondos de inversión	9.12/6	12 941	12 920	21							419	419	13 360
Instituciones financieras		12 941	12 920	21							419	419	13 360
AF.7 Otras cuentas pendientes de cobro		5 696	-3 301	2 728	748	5 049	74	398			5 990	5 990	11 687
Sociedades no financieras, hogares e ISFLSH													6 355
Instituciones financieras													5 332
II. ACTIVOS no incluidos en CFEE		6 334	0	50	520		5 763	1					
Activo filio		6 334	0	50	520		5 763	1					

(a) Excepto Empresas de seguros y fondos de pensiones

(b) Dadas las peculiaridades de estos intermediarios financieros, se debe tener en cuenta que las Instituciones financieras no monetarias que aquí figuran son aquellas para las que se dispone de información en los registros estadísticos del Banco de España, hasta el momento de aparición de esta publicación.

(c) Son Otros intermediarios financieros, porque las Instituciones financieras monetarias (capítulos 6 a 8) son, obviamente, los intermediarios financieros por excelencia (véase el esquema de sectorización que figura en este Boletín Estadístico).

(d) Referencia a la columna del Total CFEE.

9. INSTITUCIONES FINANCIERAS NO MONETARIAS (a)(b)
 B) Otros intermediarios financieros (c)
 Conciliación entre los balances financieros de las CFEE y los balances oficiales

Datos referidos a Septiembre de 2008

Millones de euros

Serie en cuadro/columna (d)	Total (e)	Balances							Ajustes			Total CFEE
		Total (e)	IIC mobiliarias (excepto FMM) (cuadro 9.E)	Sociedades de valores	Fondos de titulización (f)	Sociedades y fondos de capital riesgo (f)	Fondos de inversión inmobiliaria	Holding de instituciones financieras (f)	Emisores de participaciones preferentes (f)	Total	Jerarquización de fuentes	
TOTAL PASIVO BALANCE OFICIAL (III-IV)	816 819	194 882	16 510	404 337	13 431	6 666	6 319	174 673				
III. PASIVOS incluidos en CFEE	816 819	194 882	16 510	404 337	13 431	6 666	6 319	174 673	-5 415	-2 214	-3 201	811 404
AF.2 Efectivo y depósitos	2 166		2 166									2 166
Sociedades no financieras	1 577											1 577
Instituciones financieras	589											589
AF.3 Valores distintos de acciones	569 514			397 731			975	156 150	-15 634		-15 634	553 880
331 Valores distintos de acciones a corto plazo	17 440			499				13 807				17 440
Instituciones financieras	83											83
Resto del mundo	17 358											17 358
332 Valores distintos de acciones a largo plazo	552 074			397 232			975	153 867	-15 634		-15 634	536 439
Sociedades no financieras, hogares e ISFLSH	5 559						941		-157		-157	5 402
Instituciones financieras	220 228						34		-6 237		-6 237	213 991
Resto del mundo	326 287								-9 240		-9 240	317 047
AF.4 Préstamos	21 723		10 507	4 200		9		7 000				21 723
Sociedades no financieras	80											80
Instituciones financieras	18 819		7 602	4 200		9		7 000				18 819
Resto del mundo	2 824		2 824									2 824
AF.5 Acciones y otras participaciones	220 722	192 808	1 864		14 748	6 263	5 040		9 294		9 294	230 016
511/512 Acciones	12 576		1 864		5 672		5 040		4 956		4 956	17 532
Sociedades no financieras, hogares e ISFLSH	5 824								2 457		2 457	8 282
Instituciones financieras	4 299								1 000		1 000	5 299
Administraciones Públicas	1 815								1 499		1 499	1 815
Resto del mundo	637								4 337		4 337	212 484
52 Participaciones y acciones emitidas por fondos y sociedades de inversión	208 147	192 808			9 076	6 263			4 337		4 337	212 484
Sociedades no financieras, hogares e ISFLSH	160 824	154 561							2 503		2 503	163 327
Instituciones financieras	40 125	34 680							1 803		1 803	41 928
Administraciones Públicas	3 630								31		31	3 630
Resto del mundo	3 567	3 567										3 599
AF.7 Otras cuentas pendientes de pago	5 833	2 074	1 974	2 406	-1 315	387	307		-2 214		-2 214	3 619
Sociedades no financieras, hogares e ISFLSH												2 350
Instituciones financieras												634
IV. PASIVOS no incluidos en CFEE												
Pro memoria												
Activos financieros netos (I-III)	-6 337	-0	-50	-520		-5 763	-4		17 779			11 442

(e) Cuando no se dispone de información para alguno de los agentes incluidos en la agrupación y se ha podido realizar una estimación, ésta se ha incorporado a los datos agregados. Se ha procedido de igual forma para los detalles de sectores de contrapartida de las distintas rubricas del balance.

(f) Datos estimados.

9. INSTITUCIONES FINANCIERAS NO MONETARIAS (a)
 B) Otros intermediarios financieros: Instituciones de inversión colectiva (b)
 Conciliación entre los balances financieros de las CFEE y los balances oficiales

9.E Activo y pasivo

Datos referidos a Septiembre de 2008

Millones de euros

	Serie en cuadro/ columna (c)	Balances				Ajustes			Total CFEE
		Total	Fondos de inversión mobiliaria (b)	Sociedades de inversión de capital fijo	Sociedades de inversión de capital variable	Total	Jerar- quiza- ción de fuentes y otros	Valora- ción	
TOTAL ACTIVO BALANCE OFICIAL (I+II)		194 882	168 011		26 871				
I. ACTIVOS FINANCIEROS incluidos en CFEE	9.21/2	194 882	168 011		26 870	1 049	6 009	-4 960	195 930
AF.2 Efectivo y depósitos		43 963	34 846		9 117				43 963
<i>Instituciones financieras</i>	9.23/2	43 841				43 841
<i>Resto del mundo.</i>	9.23/11	122				122
AF.3 Valores distintos de acciones		104 345	97 672		6 673	21		21	104 366
331 Valores distintos de acciones a corto plazo		23 232	20 770		2 462	134		134	23 366
<i>Sociedades no financieras</i>	9.22/4	1 810	1 156	...	654	35		35	1 845
<i>Instituciones financieras</i>	9.23/5	17 925	16 506	...	1 419	11		11	17 936
<i>Administraciones Públicas</i>	9.22/10+13	3 497	3 108	...	389	88		88	3 585
332 Valores distintos de acciones a largo plazo		79 234	75 121		4 113	-114		-114	79 121
<i>Sociedades no financieras</i>	9.22/5	258	104	...	154				258
<i>Instituciones financieras</i>	9.23/6	18 660	17 889	...	771	-507		-507	18 153
<i>Administraciones Públicas</i>	9.22/11+14	6 510	5 957	...	553	219		219	6 730
<i>Resto del mundo.</i>	9.23/13	53 806	51 171	...	2 635	174		174	53 980
34 Derivados financieros		1 879	1 781		98				1 879
<i>Instituciones financieras</i>	9.23/7	207	268	...	-61				207
<i>Resto del mundo.</i>	9.23/14	1 672	1 513	...	159				1 672
AF.4 Préstamos		1 159	1 159						1 159
<i>Instituciones financieras.</i>		1 159	1 159						1 159
AF.5 Acciones y otras participaciones.		48 716	35 998		12 718	-4 981		-4 981	43 735
511/512 Acciones		35 796	24 356		11 441	-5 400		-5 400	30 396
<i>Sociedades no financieras.</i>		7 783	4 565	...	3 217	-830		-830	6 953
<i>Instituciones financieras</i>		2 507	1 446	...	1 060	-338		-338	2 169
<i>Resto del mundo.</i>		25 507	18 344	...	7 163	-4 232		-4 232	21 275
52 Participaciones en fondos de inversión.		12 920	11 642		1 277	419		419	13 339
<i>Instituciones financieras</i>		12 920	11 642	...	1 277	419		419	13 339
AF.7 Otras cuentas pendientes de cobro.		-3 301	-1 664		-1 637	6 009	6 009		2 708
<i>Sociedades no financieras.</i>	9.22/7				1 447
<i>Instituciones financieras</i>	9.23/9				1 261
II. ACTIVOS no incluidos en CFEE		0			0				
<i>Activo fijo</i>	9.21/8	0		...	0				
TOTAL PASIVO BALANCE OFICIAL (III+IV)		194 882	168 011		26 871				
III. PASIVOS incluidos en CFEE		194 882	168 011		26 871	1 767	-302	2 070	196 649
AF.5 Acciones y otras participaciones.		192 808	166 285		26 523	2 070		2 070	194 878
511/512 Acciones									
<i>Sociedades no financieras, hogares e ISFLSH.</i>				...					
<i>Instituciones financieras</i>				...					
<i>Resto del mundo.</i>				...					
52 Participaciones y acciones emitidas por fondos y sociedades de inversión.		192 808	166 285		26 523	2 070		2 070	194 878
<i>Sociedades no financieras, hogares e ISFLSH.</i>				...					154 796
<i>Instituciones financieras</i>				...					36 483
<i>Resto del mundo.</i>				...					3 599
AF.7 Otras cuentas pendientes de pago.	9.24/10	2 074	1 726		348	-302	-302		1 772
IV. PASIVOS no incluidos en CFEE									
Pro memoria									
Activos financieros netos (I-III)		-0			-0	-719			-719

(a) Excepto Empresas de seguros y fondos de pensiones.

(b) IIC en valores mobiliarios, excepto Fondos del mercado monetario considerados Instituciones Financieras Monetarias que figuran en el capítulo 8 (cuadros 8.F, 8.91 y 8.92).

(c) Referencia a la columna de Total CFEE.

9. INSTITUCIONES FINANCIERAS NO MONETARIAS (a)

B) Otros intermediarios financieros: Instituciones de inversión colectiva (b)
Balances

CNMV. Valoración según SEC 95

9.23 Activos financieros.
Instituciones financieras
y Resto del mundo

Millones de euros

	Instituciones financieras									Resto del mundo					
	Total 1=2+3+7 +8	Efectivo deósitos y préstamos (c) 2	Cartera de valores						Otras cuentas ptes. de cobro 9	Total 10=11+12	Efectivo, depósitos y préstamos (c) 11	Cartera de valores			
			Total 3=4+7 +8	Valores distintos de acciones			Derivados financieros 7	Acciones y otras participaciones 8				Total 12=13+14 +15	Valores distintos de acciones 13	Derivados financieros 14	Acciones y otras participaciones 15
				Total 4=5+6	A corto plazo 5	A largo plazo 6									
01	46 064	32 001	12 561	5 983	3 078	2 905	-	6 577	1 502	76 684	100	76 584	48 195	-	28 388
02	43 991	30 865	12 112	5 613	2 962	2 651	-	6 499	1 014	71 136	100	71 036	53 412	-	17 625
03	59 305	33 662	24 816	8 563	2 940	5 623	-	16 254	827	90 070	100	89 970	64 850	-	25 120
04 I	70 716	38 029	31 759	11 663	4 805	6 859	-	20 096	928	96 370	100	96 270	64 040	-	32 230
04 II	72 162	36 368	34 886	14 017	6 468	7 549	-	20 869	909	97 532	100	97 432	66 432	-	31 000
04 III	73 801	34 900	37 976	16 808	8 608	8 200	-	21 168	925	102 253	100	102 153	68 539	-	33 614
05 I	75 891	36 492	38 520	18 020	8 625	9 395	124	20 375	879	111 245	100	111 145	72 425	2 596	36 124
05 II	79 888	36 435	42 625	21 071	11 388	9 684	176	21 377	828	115 492	100	115 392	74 818	3 014	37 560
05 III	83 064	36 678	45 444	22 731	10 939	11 792	337	22 376	942	121 113	100	121 013	75 394	3 505	42 114
05 IV	83 530	34 783	47 797	24 892	13 457	11 435	348	22 557	950	125 918	100	125 818	75 987	3 756	46 075
06 I	95 183	39 164	54 923	30 781	17 586	13 195	391	23 752	1 095	143 170	100	143 070	81 578	4 482	57 010
06 II	97 304	39 080	57 153	33 133	20 143	12 990	318	23 702	1 072	137 617	100	137 517	77 822	3 749	55 946
06 III	103 396	40 308	61 881	38 145	24 287	13 858	448	23 289	1 207	139 879	100	139 779	78 338	4 182	57 259
06 IV	123 034	47 994	73 892	49 788	31 188	18 600	610	23 495	1 900	145 641	100	145 541	82 153	4 706	58 682
07 I	125 158	47 828	76 093	51 801	33 314	18 487	546	23 746	2 088	145 547	105	145 442	81 276	4 762	59 404
07 II	129 446	47 228	80 942	55 259	35 489	19 769	586	25 098	2 145	149 533	148	149 384	80 373	5 134	63 877
07 III	141 648	54 525	85 733	59 845	41 212	18 633	437	25 451	2 274	132 058	102	131 955	74 059	4 752	53 144
07 IV	142 540	54 256	86 937	61 786	44 249	17 537	519	24 632	2 197	117 930	122	117 809	68 669	4 205	44 935
08 I	114 972	48 592	65 041	42 086	31 516	10 570	260	22 695	1 973	93 356	-	93 356	59 750	2 708	30 899
08 II	104 750	41 604	62 037	41 811	31 220	10 591	262	19 964	1 673	86 835	122	86 714	56 930	2 141	27 643
08 III	97 649	45 000	51 804	36 089	17 936	18 153	207	15 508	1 261	77 049	122	76 927	53 980	1 672	21 275

(a) Excepto Empresas de seguros y fondos de pensiones.

(b) IIC en valores mobiliarios, excepto Fondos del mercado monetario considerados IFMs que figuran en los cuadros 8.F, 8.91 y 8.92

(c) Incluye adquisición temporal de activos.

9. INSTITUCIONES FINANCIERAS NO MONETARIAS (a)

B) Otros intermediarios financieros: Instituciones de inversión colectiva (b)
Balances

CNMV. Valoración según SEC 95

9.24 Pasivos por tenedores
Valoración de pasivos
según SEC 95

Millones de euros

	Total 1=2+6+10	Acciones				Participaciones				Otras cuentas pendientes de pago 10
		Total 2= 3 a 5	Sociedades no financieras, hogares e ISFLSH 3	Instituciones financieras 4	Resto del mundo 5	Total 6=7 a 9	Sociedades no financieras, hogares e ISFLSH 7	Instituciones financieras 8	Resto del mundo 9	
01	162 242	23 709	18 826	4 883	-	137 493	112 481	22 581	2 431	1 040
02	141 491	19 521	15 539	3 982	-	121 367	96 763	21 921	2 682	603
03	181 254	27 463	22 687	4 776	-	152 573	117 179	32 258	3 136	1 219
04 I	198 018	27 081	22 307	4 774	-	169 144	129 374	36 351	3 419	1 793
04 II	196 193	23 636	19 431	4 205	-	171 087	130 398	37 255	3 434	1 470
04 III	204 841	25 103	20 586	4 517	-	178 100	141 837	32 393	3 870	1 638
05 I	213 572	25 773	21 215	4 558	-	186 060	150 021	32 305	3 733	1 740
05 II	222 994	26 461	21 772	4 689	-	194 567	156 442	34 343	3 782	1 966
05 III	233 564	27 754	22 820	4 934	-	203 669	164 915	35 089	3 665	2 141
05 IV	237 253	27 610	22 716	4 894	-	207 450	169 351	34 395	3 704	2 193
06 I	268 049	28 691	23 589	5 102	-	237 410	195 470	37 695	4 245	1 948
06 II	264 264	27 944	22 976	4 968	-	234 879	192 364	38 314	4 201	1 441
06 III	275 414	29 200	23 989	5 211	-	244 734	202 274	37 720	4 740	1 480
06 IV	302 536	30 076	24 731	5 345	-	270 301	225 581	39 584	5 136	2 159
07 I	307 131	31 516	25 924	5 592	-	273 422	228 073	40 143	5 206	2 193
07 II	311 810	32 792	26 966	5 826	-	276 600	229 351	41 856	5 393	2 418
07 III	305 681	32 360	26 617	5 743	-	270 736	222 421	43 217	5 099	2 584
07 IV	289 782	31 482	25 629	5 852	-	256 055	208 688	42 719	4 647	2 246
08 I	229 050	29 056	21 873	7 183	-	197 834	158 181	36 585	3 067	2 160
08 II	211 943	28 415	21 649	6 767	-	181 725	143 418	34 389	3 919	1 802
08 III	196 649	27 140	20 902	6 238	-	167 738	133 894	30 245	3 599	1 772

(a) Excepto Empresas de seguros y fondos de pensiones.

(b) IIC en valores mobiliarios, excepto Fondos del mercado monetario considerados IFMs que figuran en los cuadros 8.F, 8.91 y 8.92

9. INSTITUCIONES FINANCIERAS NO MONETARIAS (a)

C) Auxiliares financieros (b)

C conciliación entre los balances financieros de las CFEE y los balances oficiales

9.F Activo

Datos referidos a Septiembre de 2008

Millones de euros

Serie en cuadro/columna (c)	Datos según balance										Ajustes			Total CFEE		
	Total (d)	Fondos garantía depósitos (e)	Gestoras fondos inversión (e)	Garantía recíproca	Agencias de valores	Gestoras fondos pensiones (e)(f)	Sociedades de tasación (e)	Gestoras de cartera (e)	Gestoras de capital riesgo	CLEA (g)	Establecimientos de cambio moneda extranjera	Receptoras bolsas y derivados, AIAF e Iberclear (h)	Total		Jerarquización de fuentes y otros	Valoración
TOTAL ACTIVO BALANCE OFICIAL (I-II)	15 789	6 687	4 038	768	250	511	256	48	3 233	...	1 940	216	1 723	17 430
I. ACTIVOS FINANCIEROS incluidos en CFEE	15 480	...	3 852	735	243	47	1 940	216	-0	4 847
AF.2 Efectivo y depósitos	4 847	...	895	252	172	34	-0	...	-0	4 847
<i>Instituciones financieras</i>	<i>4 847</i>	...	<i>895</i>	<i>252</i>	<i>172</i>	<i>34</i>	<i>-0</i>	...	<i>-0</i>	<i>4 847</i>
AF.3 Valores distintos de acciones	8 936	...	1 905	439	0	3	152	...	152	9 089
331 Valores distintos de acciones a corto plazo	1 901	...	185	-43	...	-43	1 859
<i>Sociedades no financieras</i>
<i>Instituciones financieras</i>
<i>Administraciones Públicas</i>	<i>1 901</i>	...	<i>185</i>	<i>-43</i>	...	<i>-43</i>	<i>1 859</i>
332 Valores distintos de acciones a largo plazo	7 035	...	1 720	...	0	3	195	...	195	7 230
<i>Sociedades no financieras</i>	<i>1 259</i>	...	<i>1 168</i>	<i>0</i>	<i>7</i>	...	<i>7</i>	<i>1 259</i>
<i>Instituciones financieras</i>	<i>302</i>	...	<i>1</i>	<i>0</i>	<i>188</i>	...	<i>188</i>	<i>308</i>
<i>Administraciones Públicas</i>	<i>5 349</i>	...	<i>550</i>	...	<i>0</i>	<i>2</i>	<i>1</i>	...	<i>1</i>	<i>5 537</i>
<i>Resto del mundo</i>	<i>125</i>	...	<i>2</i>	<i>1</i>	<i>1</i>	...	<i>1</i>	<i>125</i>
AF.4 Préstamos	33	8	33
<i>Sociedades no financieras, hogares e ISPLSH</i>	<i>10</i>	<i>8</i>	<i>10</i>
<i>Instituciones financieras</i>	<i>23</i>	<i>23</i>
AF.5 Acciones y otras participaciones	1 239	...	402	19	29	4	1 571	...	1 571	2 810
511/512 Acciones	1 018	...	402	19	7	4	1 366	...	1 366	2 383
<i>Sociedades no financieras</i>	<i>610</i>	...	<i>5</i>	...	<i>7</i>	<i>4</i>	<i>870</i>	...	<i>870</i>	<i>1 481</i>
<i>Instituciones financieras</i>	<i>407</i>	...	<i>397</i>	<i>0</i>	<i>495</i>	...	<i>495</i>	<i>902</i>
<i>Resto del mundo</i>	<i>0</i>	...	<i>0</i>	<i>0</i>	<i>-0</i>	...	<i>-0</i>	<i>0</i>
52 Participaciones en fondos de inversión	221	22	206	...	206	427
<i>Instituciones financieras</i>	<i>221</i>	<i>22</i>	<i>206</i>	...	<i>206</i>	<i>427</i>
AF.7 Otras cuentas pendientes de cobro	435	...	649	24	33	6	216	...	216	651
<i>Sociedades no financieras, hogares e ISPLSH</i>	<i>237</i>
<i>Instituciones financieras</i>	<i>394</i>
II. ACTIVOS no incluidos en CFEE	299	...	186	33	7	1
<i>Activo fijo</i>	<i>299</i>	...	<i>186</i>	<i>33</i>	<i>7</i>	<i>1</i>

9. INSTITUCIONES FINANCIERAS NO MONETARIAS (a)

C) Auxiliares financieros (b)

Conciliación entre los balances financieros de las CFEE y los balances oficiales

9.9 Pasivo

Datos referidos a Septiembre de 2008

Millones de euros

Serie en cuadro/columna (c)	Datos según balance											Ajustes		Total CFEE	
	Total (d)	Fondos garantía depósitos (e)	Gestoras fondos inversión (e)	Garantía recíproca	Agencias de valores	Gestoras fondos pensiones (e)/(f)	Sociedades de tasación (e)	Gestoras de cartera (e)	Gestoras de capital riesgo	CLEA (g)	Establecimientos de cambio moneda extranjera	Receptoras bolsas y derivados, AIAF e Iberclear (h)	Total		Jerarquización de fuentes y otros
TOTAL PASIVO BALANCE OFICIAL (III+IV)	15 789	6 687	4 038	768	250	511	256	48	3 233				
III. PASIVOS incluidos en CFEE	9 104	...	4 038	768	250	511	256	48	3 233	630	-472	1 102	9 734
AF.3 Valores distintos de acciones		0		0	0
34 Derivados financieros		0		0	0
AF.4 Préstamos	285	...	252	0	8				285
<i>Instituciones financieras</i>	<i>285</i>	...	<i>252</i>	<i>0</i>	<i>8</i>				<i>285</i>
AF.5 Acciones y otras participaciones	4 910		2 834	637	167	39	1 108		1 108	6 017
511/512 Acciones	4 910		2 834	637	167	39	1 108		1 108	6 017
<i>Sociedades no financieras, hogares e ISFLSH</i>	<i>67</i>			<i>67</i>	
<i>Instituciones financieras</i>	<i>4 310</i>		<i>997</i>		<i>997</i>	<i>5 307</i>
<i>Administraciones Públicas</i>	<i>435</i>			<i>435</i>	
<i>Resto del mundo</i>	<i>97</i>		<i>111</i>		<i>111</i>	<i>208</i>
AF.7 Otras cuentas pendientes de pago	3 904	...	952	130	72	9	-472		3 432	2 018
<i>Sociedades no financieras, hogares e ISFLSH</i>	<i>1 414</i>
<i>Instituciones financieras</i>	
IV. PASIVOS no incluidos en CFEE	6 686				
Pro memoria															
Activos financieros netos (I-III)	6 387	...	-186	-33	-7	-1	1 310			7 696

(a) Excepto Empresas de seguros y fondos de pensiones.

(b) Dadas las peculiaridades de estos auxiliares a la intermediación financiera, se debe tener en cuenta que los Auxiliares financieros que aquí figuran son aquellos para los que se dispone de información en los registros estadísticos del Banco de España, hasta el momento de aparición de esta publicación

(c) Referencia a la columna de Total CFEE

(d) Cuando no se dispone de información para alguno de los agentes incluidos en la agrupación y se ha podido realizar una estimación, ésta se ha incorporado a los datos agregados. Se ha procedido de igual forma para los detalles de sectores de contrapartida de las distintas rubricas del balance

(e) Datos provisionales

(f) Sólo entidades gestora puras. El resto son entidades aseguradoras autorizadas para operar en España en seguros de vida y que realizan también la actividad de gestión de fondos de pensiones (incluidas en el Capítulo 10 de este boletín).

(g) CLEA: Comisión Liquidadora de Entidades Aseguradoras. La Ley 44/2002 suprime este organismo cuyas funciones asume el Consorcio de Compensación de Seguros.

(h) AIAF: Asociación de Intermediarios de Activos Financieros. Iberclear: Depositario Central de Valores Español

9. INSTITUCIONES FINANCIERAS NO MONETARIAS (a)
C) Auxiliares financieros (b)
Balances

BE, CNMV, DGSFP

9.41 Balances oficiales
Total activo y pasivo por
agrupaciones institucionales
Millones de euros y %

	Auxiliares financieros											% sobre Total Auxiliares financieros			
	Total	Fondos garantía de depósitos	Gestoras de fondos de inversión y de cartera	Agencias de valores	Sociedades de garantía recíproca	Gestoras de fondos de pensiones (c)	Sociedades de tasación	Gestoras de fondos de capital riesgo	CLEA (d)	Establecimientos cambio moneda extranjera	Rectoras bolsas y derivad. AIAF y SCLV	Fondos garantía depósitos	Gestoras de fondos de inversión y de cartera	Agencias de valores	Resto de Auxiliares financieros
	1=2a10	2	3	4	5	6	7	8	9	10	11	12	13	14	15
01	9 845	3 901	2 046	375	320	511	100	...	120	...	2 473	39,63	20,78	3,81	35,79
02	9 364	4 314	1 841	456	358	482	134	...	-	...	1 779	46,07	19,66	4,87	29,40
03	10 283	4 672	1 824	474	404	497	173	...	-	...	2 240	45,43	17,74	4,60	32,22
04 //	10 814	5 020	1 878	584	423	497	173	...	-	...	2 240	46,42	17,36	5,40	30,82
04 ///	10 995	5 147	1 891	590	445	511	173	...	-	...	2 240	46,81	17,20	5,36	30,63
04 IV	11 206	5 276	1 925	620	461	511	173	...	-	...	2 240	47,08	17,18	5,54	30,20
05 /	11 494	5 527	1 926	639	479	511	173	...	-	...	2 240	48,08	16,75	5,56	29,60
05 //	11 800	5 669	2 052	676	479	511	173	...	-	...	2 240	48,04	17,39	5,73	28,83
05 ///	12 053	5 812	2 049	772	496	511	173	...	-	...	2 240	48,22	17,00	6,41	28,37
05 IV	11 841	5 425	2 159	801	532	511	173	...	-	...	2 240	45,81	18,24	6,77	29,18
06 /	12 153	5 530	2 159	976	564	511	173	...	-	...	2 240	45,50	17,77	8,03	28,70
06 //	12 258	5 637	2 168	885	564	511	252	...	-	...	2 240	45,99	17,69	7,22	29,10
06 ///	12 493	5 745	2 170	968	607	511	252	...	-	...	2 240	45,98	17,37	7,75	28,90
06 IV	13 908	5 853	2 573	911	650	511	252	...	-	...	3 158	42,08	18,50	6,55	32,87
07 /	14 377	5 966	2 569	1 000	677	730	277	...	-	...	3 158	41,50	17,87	6,95	33,68
07 //	15 612	6 082	3 592	1 097	677	730	277	...	-	...	3 158	38,95	23,01	7,02	31,01
07 ///	15 785	6 198	3 594	1 090	738	730	277	...	-	...	3 158	39,26	22,77	6,91	31,06
07 IV	15 085	6 314	2 670	1 113	748	730	277	...	-	...	3 233	41,86	17,70	7,38	33,06
08 /	2 674	281	760	-
08 //	4 086	269	768	-
08 ///	4 086	250	768	-

(a) Excepto Empresas de seguros y fondos de pensiones.

(b) Dadas las peculiaridades de estos auxiliares a la intermediación financiera, se debe tener en cuenta que las entidades que aquí figuran son aquellas para las que hasta el momento de aparición de esta publicación, se dispone de información en los registros estadísticos del Banco de España.

(c) Entidades gestoras puras.

(d) CLEA: Comisión Liquidadora de Entidades Aseguradoras. La Ley 44/2002 suprime este organismo cuyas funciones asume el Consorcio de Compensación de Seguros.

9. INSTITUCIONES FINANCIERAS NO MONETARIAS (a)
C) Auxiliares financieros
Balances

BE, CNMV, DGSFP. Valoración según SEC 95

9.42 Activo y pasivo
Valoración de activos financieros y pasivos según SEC 95
Millones de euros

	Activos financieros					Promemoria: Activos no financieros	Pasivos					Activos financieros netos
	Total	Sociedades no financieras, hogares e ISFLSH	Instituciones financieras	Administraciones Públicas	Resto del mundo		Total	Depósitos y préstamos de Instituciones financieras	Acciones	Derivados financieros	Otras cuentas pendientes de pago	
	1=2a5	2	3	4	5	6	7=8a10	8	9	10	11	12=1-7
01	10 389	2 086	3 389	4 874	40	168	5 837	124	2 578	...	3 136	4 552
02	9 594	1 376	2 860	5 318	41	188	5 033	162	2 598	...	2 273	4 562
03	10 518	1 175	3 334	5 930	79	211	5 587	219	2 628	-0	2 740	4 931
04 //	11 101	1 220	3 557	6 242	82	206	5 808	172	2 690	0	2 946	5 293
04 ///	11 326	1 196	3 620	6 418	93	208	5 831	173	2 722	0	2 936	5 496
04 IV	11 526	968	3 763	6 698	97	206	5 925	254	2 731	0	2 940	5 602
05 /	11 261	860	3 789	6 511	101	206	5 599	259	2 738	-	2 602	5 661
05 //	11 403	731	3 905	6 666	101	204	6 172	250	2 798	0	3 124	5 231
05 ///	11 588	688	4 084	6 706	109	204	6 364	315	2 824	-0	3 226	5 223
05 IV	11 927	841	4 465	6 510	111	202	6 564	278	2 969	0	3 316	5 364
06 /	12 542	1 225	4 649	6 541	127	205	6 887	342	3 028	0	3 517	5 656
06 //	12 453	1 076	4 621	6 634	123	222	6 863	287	3 075	0	3 501	5 590
06 ///	12 717	938	4 903	6 754	122	219	9 543	311	5 597	-0	3 635	3 174
06 IV	14 287	1 679	5 565	6 910	133	181	10 224	415	5 713	-	4 095	4 063
07 /	15 279	2 507	5 684	6 946	141	190	10 893	413	6 210	-	4 271	4 385
07 //	16 243	2 899	6 196	7 006	141	363	12 635	384	7 620	0	4 632	3 607
07 ///	16 667	3 129	6 223	7 176	139	364	12 705	433	7 701	-0	4 571	3 963
07 IV	16 423	1 799	7 350	7 139	135	205	12 044	428	7 269	0	4 347	4 379
08 /	15 519	1 712	6 463	7 195	149	201	9 933	231	5 896	-0	3 805	5 586
08 //	16 977	2 686	6 937	7 219	135	299	10 561	285	6 496	-0	3 780	6 416
08 ///	17 430	3 007	6 902	7 396	125	299	9 734	285	6 017	0	3 432	7 696

(a) Excepto Empresas de seguros y fondos de pensiones.

9. INSTITUCIONES FINANCIERAS NO MONETARIAS
C) Auxiliarios financieros: Sociedades de Tasación
Datos de actividad de las tasadoras

9.50 Distribución de tasaciones:
número de tasaciones

BE

Número en miles

	Total tasaciones	Tasaciones de bienes inmuebles													Industriales	Otros	
		Total	Terrenos				Edificios completos (a)										
			Total	Suelo urbano	Finca rústicas	Suelo no urbanizable (b)	Total	De uso residencial			De uso terciario						
								Total	de primera residencia	de segunda residencia	Total	de oficinas	de uso comercial				
1=2+25	2=3+7+ 16+23+24	3=4 a 6	4	5	6	7=8+11+ 14+15	8=9+10	9	10	11=12+13	12	13	14	15			
01	992,1	983,1	38,6	22,8	15,8	...	62,5	31,8	3,4	23,7	3,6		
02	1 191,5	1 179,6	43,9	25,7	18,3	...	69,6	37,2	3,1	24,6	4,7		
03	1 399,3	1 389,0	51,0	31,4	19,6	...	77,5	38,2	4,6	28,6	6,1		
04	1 618,0	1 610,8	65,2	41,8	20,1	3,3	76,7	41,4	38,2	3,2	4,6	1,3	3,3	24,4	6,2		
05	1 803,8	1 798,1	75,0	53,6	19,9	1,6	88,5	46,9	43,7	3,2	5,8	1,5	4,3	25,7	10,1		
06	1 786,1	1 779,0	83,0	61,1	20,2	1,6	92,8	52,6	49,3	3,3	5,0	1,5	3,4	25,6	9,7		
07	1 518,9	1 510,8	72,5	50,8	19,0	2,7	92,1	48,5	45,8	2,7	8,4	3,5	4,9	25,4	9,8		
08	1 104,6	1 093,0	72,3	48,5	20,7	3,1	70,2	27,8	26,0	1,8	12,2	6,0	6,2	22,4	7,8		
09	1 062,9	1 043,8	77,4	49,6	24,8	3,0	61,0	20,2	18,9	1,3	12,7	6,8	5,9	21,5	6,6		
10	976,8	964,1	64,0	39,0	23,4	1,7	44,8	17,9	16,6	1,3	4,7	1,6	3,1	16,1	6,0		
08 //	314,6	312,0	18,2	11,8	5,6	0,8	18,8	7,5	7,0	0,5	3,3	1,5	1,8	6,0	1,9		
08 ///	229,7	227,7	17,2	11,4	4,9	0,9	15,8	5,6	5,1	0,4	3,8	2,1	1,7	4,5	1,8		
08 IV	251,3	247,9	21,4	14,9	5,8	0,7	17,6	6,2	5,8	0,4	3,2	1,6	1,6	6,1	2,0		
09 /	288,0	282,4	22,3	14,8	6,5	0,9	18,9	5,8	5,4	0,4	5,1	2,9	2,2	6,2	1,9		
09 //	286,6	280,7	21,3	13,8	6,6	0,9	16,8	5,5	5,2	0,3	3,4	1,6	1,8	6,0	2,0		
09 ///	227,2	224,8	16,0	9,7	5,8	0,6	12,0	4,0	3,7	0,2	2,7	1,8	0,9	4,0	1,3		
09 IV	261,1	255,9	17,8	11,3	5,9	0,6	13,3	4,9	4,6	0,3	1,6	0,5	1,1	5,3	1,5		
10 /	251,1	247,5	18,1	10,8	6,9	0,4	12,2	4,6	4,4	0,2	1,4	0,5	0,8	4,6	1,6		
10 //	269,0	265,3	15,7	9,7	5,5	0,5	11,4	4,4	4,2	0,3	1,2	0,3	0,9	4,3	1,4		
10 ///	195,8	193,1	14,2	8,2	5,7	0,3	9,0	3,7	3,5	0,2	0,8	0,3	0,6	3,1	1,3		
10 IV	260,9	258,2	16,0	10,3	5,3	0,4	12,3	5,2	4,6	0,6	1,3	0,5	0,8	4,1	1,7		
11 /	205,8	202,8	15,5	9,7	5,4	0,4	11,2	4,7	4,4	0,3	1,2	0,4	0,7	4,0	1,3		
11 //	206,3	201,7	15,9	9,8	5,6	0,5	10,9	4,4	4,2	0,3	1,1	0,4	0,7	4,1	1,3		
11 ///	162,1	158,5	11,9	7,5	4,2	0,2	9,3	3,9	3,6	0,2	1,0	0,4	0,6	3,5	0,9		

Véanse notas al final del capítulo.

9. INSTITUCIONES FINANCIERAS NO MONETARIAS
C) Auxiliarios financieros: Sociedades de Tasación
Datos de actividad de las tasadoras

9.50 (Continuación) Distribución de tasaciones:
número de tasaciones

BE

Número en miles

	Tasaciones de bienes inmuebles										Pro memoria:				
	Elementos de edificios										Tasaciones no inmobiliarias (e)	Otras valoraciones			Patrimonios (h)
	Total	Viviendas			Oficinas	Locales Comerciales	Otros	Explotación económica (c)	Otros bienes inmuebles (d)	Total		Actuali- zaciones (f)	Valoraciones intermedias (g)		
		Total	Situadas en edificios o bloques	Unifami- liares										Total	
16=17+ 20 a 22	17	18	19	20	21	22	23	24	25	26=27+28	27	28	29		
01	876,0	782,3	8,1	59,2	26,5	4,5	1,4	8,9	126,3	22,2	104,1	15,5	
02	1 059,7	949,2	9,5	63,7	37,3	5,1	1,4	12,0	138,9	27,7	111,1	2,2	
03	1 254,3	1 146,3	7,3	68,4	32,3	5,4	0,8	10,2	159,6	34,7	124,9	1,7	
04	1 458,4	1 282,3	933,4	348,9	8,5	75,5	92,1	5,3	5,3	7,3	206,4	61,3	145,1	3,1	
05	1 622,7	1 424,0	1 030,1	393,9	9,6	88,9	100,1	5,6	6,3	5,7	241,9	84,1	157,8	9,0	
06	1 592,0	1 400,3	1 011,8	388,5	10,0	76,5	105,3	6,0	5,3	7,1	272,3	100,2	172,1	2,3	
07	1 337,8	1 153,8	813,5	340,2	10,3	68,5	105,3	6,7	1,7	8,1	300,3	100,0	200,3	2,5	
08	942,6	772,0	537,4	234,6	9,6	63,5	97,5	6,6	1,3	11,6	277,6	82,6	195,0	1,5	
09	897,4	715,1	508,5	206,5	9,6	57,4	115,4	6,7	1,3	19,1	190,8	76,9	113,9	1,3	
10	848,3	666,3	475,1	191,3	8,6	51,8	121,6	5,8	1,1	12,7	148,7	84,8	63,8	5,9	
08 //	272,9	225,5	156,7	68,7	2,5	16,5	28,5	1,7	0,4	2,7	75,1	22,6	52,4	0,4	
08 ///	192,5	157,6	109,0	48,6	1,9	13,0	20,0	1,8	0,3	2,0	65,2	16,9	48,2	0,3	
08 IV	206,8	162,4	113,6	48,8	3,0	18,2	23,2	1,7	0,4	3,4	63,3	20,3	43,0	0,4	
09 /	239,1	187,6	133,9	53,7	2,2	15,8	33,5	1,8	0,4	5,6	55,5	21,1	34,4	0,6	
09 //	240,4	193,3	137,2	56,1	2,4	15,5	29,1	1,8	0,4	5,9	51,7	19,2	32,5	0,3	
09 ///	195,1	157,8	111,2	46,5	2,0	11,6	23,8	1,4	0,2	2,4	40,8	16,3	24,5	0,3	
09 IV	222,9	176,4	126,2	50,1	3,0	14,5	29,0	1,7	0,3	5,2	42,7	20,3	22,4	0,2	
10 /	215,4	168,0	119,4	48,7	1,9	14,5	30,9	1,5	0,3	3,6	36,9	19,0	17,9	2,9	
10 //	236,3	187,0	133,9	53,1	2,4	13,1	33,8	1,6	0,3	3,7	34,2	17,0	17,2	0,4	
10 ///	168,4	132,8	93,8	39,0	2,0	10,4	23,3	1,3	0,2	2,7	29,7	15,7	14,0	2,2	
10 IV	228,2	178,5	128,0	50,5	2,3	13,9	33,5	1,4	0,2	2,7	47,8	33,1	14,7	0,4	
11 /	174,4	133,2	93,9	39,3	1,8	14,2	25,1	1,4	0,3	3,0	226,4	213,6	12,9	0,7	
11 //	173,3	132,8	95,0	37,8	1,9	11,9	26,6	1,4	0,3	4,6	490,3	478,0	12,3	0,6	
11 ///	135,6	101,4	71,6	29,8	1,8	10,6	21,7	1,4	0,3	3,6	396,4	385,5	10,9	0,4	

Véanse notas al final del capítulo.

9. INSTITUCIONES FINANCIERAS NO MONETARIAS
C) Auxiliares financieros: Sociedades de Tasación
Datos de actividad de las tasadoras

9.52 Distribución de tasaciones:
superficie utilizable
Tasaciones bienes inmuebles

BE

hectáreas

	Total	Terrenos				Edificios completos (a)								
		Total	Suelo urbano	Fincas rústicas	Suelo no urbanizable (b)	Total	De uso residencial			De uso terciario			Industriales	Otros
							Total	de primera residencia	de segunda residencia	Total	de oficinas	de uso comercial		
01	403 812	375 661	28 184	347 478	...	13 279	7 752	1 193	3 871	462
02	511 966	481 681	26 514	455 168	...	13 570	7 516	1 116	4 080	858
03	461 941	425 193	39 590	385 603	...	15 449	8 277	1 416	4 339	1 417
04	522 827	473 903	44 970	420 893	8 040	15 212	9 056	8 118	938	888	470	418	3 901	1 367
05	877 268	819 785	73 599	738 110	8 075	19 455	9 913	9 040	873	997	535	462	5 150	3 396
06	698 226	638 835	82 414	548 368	8 053	19 956	11 517	10 602	915	936	497	439	5 035	2 468
07	521 658	476 851	75 204	387 244	14 403	17 886	10 298	9 502	796	984	549	435	4 330	2 275
08	544 125	503 480	92 361	374 735	36 385	13 721	6 328	5 808	520	1 261	671	590	4 135	1 997
09	612 020	573 923	86 954	471 189	15 780	12 666	4 847	4 392	456	1 401	652	750	4 513	1 905
10	522 024	491 634	64 411	415 088	12 136	10 441	4 220	3 872	348	1 101	550	551	3 331	1 789
08 II	129 958	119 010	19 220	93 458	6 332	3 339	1 536	1 431	105	277	134	143	1 056	470
08 III	121 728	112 237	25 542	74 136	12 559	2 707	1 170	1 075	95	273	158	115	852	412
08 IV	159 905	148 367	34 678	104 043	9 646	4 022	1 692	1 522	170	469	250	219	1 257	604
09 I	170 089	161 392	23 917	134 445	3 030	3 549	1 375	1 251	123	438	186	252	1 288	448
09 II	150 439	140 052	22 946	109 006	8 101	3 504	1 247	1 111	136	409	156	253	1 276	573
09 III	163 179	153 616	19 739	131 598	2 279	2 587	1 032	931	101	267	121	147	807	481
09 IV	128 314	118 863	20 353	96 140	2 370	3 026	1 193	1 098	95	288	189	98	1 142	403
10 I	151 430	143 775	22 187	113 944	7 644	2 975	1 225	1 093	132	387	181	206	968	394
10 II	111 285	101 721	15 747	85 140	835	2 696	1 018	944	74	196	90	106	832	650
10 III	144 856	139 601	10 296	127 845	1 459	1 967	801	746	54	178	79	99	608	380
10 IV	114 453	106 538	16 182	88 159	2 198	2 804	1 176	1 089	88	340	201	139	923	364
11 I	123 646	117 083	16 004	94 568	6 511	2 718	1 072	961	111	294	117	178	833	519
11 II	114 863	108 991	19 374	86 810	2 806	2 479	1 022	928	94	246	110	136	897	313
11 III	86 525	80 891	15 929	64 173	788	2 282	896	792	104	314	143	170	882	191

Véanse notas al final del capítulo.

9. INSTITUCIONES FINANCIERAS NO MONETARIAS
C) Auxiliares financieros: Sociedades de Tasación
Datos de actividad de las tasadoras

9.52 (Continuación) Distribución de tasaciones:
superficie utilizable
Tasaciones de bienes inmuebles

BE

hectáreas

	Elementos de edificios								Explotación económica (c)
	Total	Viviendas			Oficinas	Locales comerciales	Otros		
		Total	Situadas en edificios o bloques	Unifamiliares					
01	12 126	10 546	169	1 154	257	2 648	
02	13 840	12 092	199	1 194	355	2 679	
03	16 832	15 134	188	1 245	264	4 366	
04	18 179	15 581	8 888	6 693	180	1 334	1 083	15 533	
05	22 418	17 472	9 859	7 612	185	1 609	3 152	15 610	
06	19 995	17 098	9 603	7 495	196	1 282	1 419	19 440	
07	16 881	14 291	7 707	6 585	188	1 109	1 293	10 040	
08	12 968	10 194	5 288	4 906	199	1 190	1 385	13 955	
09	12 587	9 573	5 200	4 373	168	1 074	1 772	12 845	
10	11 156	8 711	4 739	3 972	192	959	1 294	8 793	
08 II	3 643	2 944	1 535	1 408	58	291	350	3 967	
08 III	2 636	2 067	1 068	1 000	41	244	284	4 149	
08 IV	3 081	2 249	1 151	1 098	62	373	397	4 436	
09 I	3 166	2 436	1 318	1 118	38	280	412	1 983	
09 II	3 351	2 546	1 364	1 182	40	301	464	3 531	
09 III	2 780	2 207	1 171	1 035	36	215	322	4 197	
09 IV	3 290	2 384	1 346	1 038	54	278	574	3 134	
10 I	2 866	2 211	1 188	1 024	42	258	354	1 816	
10 II	3 099	2 481	1 375	1 107	53	236	329	3 769	
10 III	2 172	1 707	921	787	38	183	244	1 116	
10 IV	3 019	2 311	1 256	1 055	59	282	367	2 093	
11 I	2 384	1 764	941	823	40	261	319	1 461	
11 II	2 305	1 759	954	806	39	223	284	1 089	
11 III	1 854	1 338	725	614	40	208	267	1 499	

Véanse notas al final del capítulo.

9. INSTITUCIONES FINANCIERAS NO MONETARIAS
C) Auxiliares financieros: Sociedades de Tasación
Datos de actividad de las tasadoras

9.53 Distribución de tasaciones de bienes inmuebles: valor medio del m2 (a)

BE

Euros por m2

	Suelo urbano	Fincas rústicas	Edificios							Elementos de edificios						
			Total	De uso residencial		De uso terciario			Industriales	Total	Viviendas			Oficinas	Locales comerciales	
				Total	de primera residencia	de segunda residencia	Total	de oficinas			de uso comercial	Total	Situadas en edificios o bloques			Unifamiliares
1	2	3	4	5	6	7	8	9	10	11	12	13	14	15	16	
01	111	1	792	939	1 164	383	959	954	1 420	1 049
02	112	1	906	1 125	1 268	424	1 166	1 164	1 625	1 267
03	113	2	962	1 187	1 233	466	1 301	1 303	1 661	1 356
04	162	2	1 161	1 390	1 372	1 550	1 603	1 925	1 241	539	1 531	1 593	1 810	1 303	1 918	1 568
05	169	1	1 145	1 544	1 528	1 710	1 836	2 185	1 432	495	1 638	1 869	2 185	1 460	2 296	1 784
06	178	2	1 363	1 674	1 662	1 810	1 966	2 250	1 645	579	1 916	2 009	2 304	1 630	2 438	1 952
07	186	3	1 556	1 845	1 826	2 067	2 185	2 609	1 650	757	2 042	2 130	2 459	1 745	3 049	2 289
08	185	3	1 455	1 748	1 754	1 685	2 212	2 814	1 527	724	1 895	2 002	2 313	1 665	2 859	2 202
09	159	3	1 299	1 715	1 717	1 695	1 909	2 579	1 327	646	1 657	1 811	2 050	1 527	2 784	1 926
10	139	2	1 227	1 574	1 574	1 576	1 754	2 223	1 285	598	1 646	1 753	1 991	1 470	2 609	1 823
08 /	202	3	1 461	1 789	1 775	1 983	2 275	2 913	1 676	753	1 945	2 052	2 359	1 718	2 767	2 185
08 //	190	3	1 482	1 821	1 813	1 916	2 301	2 833	1 575	752	1 879	1 974	2 256	1 673	3 083	2 207
08 ///	163	4	1 370	1 642	1 674	1 361	2 143	2 794	1 399	675	1 777	1 872	2 170	1 560	2 711	2 210
09 /	180	3	1 396	1 858	1 851	1 920	1 703	2 350	1 225	673	1 787	1 931	2 211	1 601	2 819	1 962
09 //	157	3	1 283	1 782	1 797	1 663	1 819	2 598	1 340	631	1 694	1 849	2 102	1 558	2 732	1 952
09 ///	137	2	1 218	1 489	1 500	1 394	1 905	2 643	1 299	654	1 600	1 711	1 965	1 423	2 804	1 823
09 ///	157	3	1 272	1 677	1 669	1 769	2 355	2 746	1 602	627	1 540	1 741	1 915	1 514	2 786	1 941
10 /	129	2	1 246	1 538	1 562	1 343	1 502	1 972	1 090	611	1 659	1 779	2 057	1 456	2 616	1 913
10 //	138	3	1 152	1 626	1 632	1 541	2 037	2 527	1 625	596	1 659	1 749	1 969	1 475	2 842	1 797
10 ///	163	1	1 212	1 583	1 571	1 748	1 782	2 530	1 186	623	1 620	1 727	1 945	1 471	2 503	1 770
10 ///	139	2	1 290	1 562	1 538	1 847	1 861	2 192	1 384	569	1 638	1 754	1 985	1 478	2 464	1 798
11 /	149	2	1 125	1 556	1 547	1 633	1 673	1 937	1 501	591	1 527	1 641	1 851	1 402	2 467	1 707
11 //	124	2	1 054	1 443	1 463	1 242	1 678	2 252	1 214	504	1 485	1 584	1 776	1 358	2 328	1 685
11 ///	116	2	1 139	1 522	1 510	1 612	1 707	1 914	1 532	538	1 470	1 576	1 751	1 370	2 388	1 758

Véanse notas al final del capítulo.

9. INSTITUCIONES FINANCIERAS NO MONETARIAS
C) Auxiliares financieros: Sociedades de Tasación
Datos de actividad de las tasadoras

9.54 Distribución de la clientela y finalidad de las tasaciones: número de tasaciones

BE

Número en miles

	Por clientela: total de tasaciones					Por finalidad: tasaciones de inmuebles				
	Total	Entidades de depósito	Otras instituciones financieras	Personas físicas	Resto	Total	Finalidad hipotecaria	Otras requeridas para entidades de crédito	Otras requeridas para otras instituciones financieras	Resto
	1=2 a 5	2	3	4	5	6=7 a 10	7	8	9	10
01	992,1	855,9	27,0	66,4	42,8	983,1	911,7	5,6	1,4	64,5
02	1 191,5	1 013,1	40,6	74,0	63,9	1 179,6	1 099,2	4,4	1,6	74,3
03	1 399,3	1 240,9	42,5	49,2	66,6	1 389,0	1 309,0	3,4	1,6	75,0
04	1 618,0	1 409,2	57,1	61,5	90,2	1 610,8	1 525,6	3,0	1,4	80,8
05	1 803,8	1 554,7	73,5	74,7	100,8	1 798,1	1 703,2	13,4	2,1	79,4
06	1 786,1	1 534,9	65,7	82,2	103,3	1 779,0	1 696,9	1,8	3,1	77,3
07	1 518,9	1 297,3	55,3	78,7	87,7	1 510,8	1 417,5	2,0	6,3	85,0
08	1 104,6	914,2	52,1	49,7	88,7	1 093,0	948,8	8,1	23,8	112,3
09	1 062,9	861,2	61,3	38,5	101,9	1 043,8	830,8	12,7	40,5	159,8
10	976,8	796,3	41,3	36,8	102,4	964,1	741,3	8,5	23,7	190,6
07 /	654,9	556,7	26,7	35,6	35,8	651,0	603,6	1,3	4,3	41,7
08 /	623,7	523,4	29,3	28,5	42,5	617,4	553,3	1,6	12,6	49,9
08 //	481,0	390,8	22,8	21,2	46,2	475,6	395,5	6,5	11,2	62,4
09 /	574,6	462,4	40,3	19,2	52,7	563,1	448,4	6,6	27,7	80,3
09 //	488,3	398,8	21,1	19,3	49,2	480,7	382,3	6,1	12,8	79,5
10 /	520,1	425,9	21,5	20,6	52,1	512,8	402,8	3,9	13,4	92,7
10 //	456,7	370,4	19,7	16,2	50,3	451,3	338,5	4,6	10,3	97,9
11 /	412,2	308,9	22,9	20,9	59,5	404,5	262,1	9,9	13,5	119,0

9. INSTITUCIONES FINANCIERAS NO MONETARIAS
C) Auxiliares financieros: Sociedades de Tasación
Datos de actividad de las tasadoras

9.55 Distribución de la clientela y finalidad de las tasaciones: importe de tasaciones

BE

Millones de euros

	Por clientela: total de tasaciones					Por finalidad: tasaciones de inmuebles				
	Total	Entidades de depósito	Otras instituciones financieras	Personas físicas	Resto	Total	Finalidad hipotecaria	Otras requeridas para entidades de crédito	Otras requeridas para otras instituciones financieras	Resto
	1=2 a 5	2	3	4	5	6=7 a 10	7	8	9	10
01	273 294	210 813	6 319	22 462	33 700	270 346	230 375	904	2 845	36 221
02	341 222	266 314	8 780	27 472	38 657	337 289	289 065	774	3 723	43 727
03	441 423	357 944	10 809	27 454	45 217	439 482	383 959	579	5 000	49 944
04	567 313	448 764	12 650	20 832	85 067	560 318	497 683	459	3 971	58 204
05	758 438	570 432	16 826	25 389	145 792	751 861	646 111	10 993	4 176	90 581
06	857 922	646 122	21 283	34 620	155 896	849 349	742 591	1 007	9 000	96 750
07	841 752	608 850	23 174	55 827	153 900	831 442	692 936	1 881	9 369	127 256
08	695 343	442 012	23 750	47 942	181 637	684 799	504 332	3 948	14 442	162 077
09	569 853	359 339	21 640	28 784	160 091	564 495	394 462	5 095	16 942	147 996
10	449 910	285 009	16 643	26 761	121 497	444 833	282 768	6 873	11 733	143 459
07 /	378 812	264 004	12 234	36 488	66 086	373 332	299 594	1 450	5 859	66 429
08 /	357 416	243 089	11 250	27 402	75 676	348 643	275 537	924	6 703	65 480
08 /	337 926	198 924	12 501	20 541	105 962	336 156	228 796	3 024	7 739	96 597
09 /	320 046	200 010	13 359	17 893	88 784	317 912	226 655	2 307	10 709	78 241
09 /	249 807	159 328	8 281	10 891	71 307	246 583	167 807	2 788	6 233	69 755
10 /	244 807	156 325	8 585	14 975	64 922	242 024	155 717	2 767	6 303	77 237
10 /	205 102	128 684	8 057	11 787	56 575	202 809	127 051	4 106	5 430	66 222
11 /	196 645	118 667	6 346	10 205	61 427	192 635	110 603	5 281	3 991	72 761

9. INSTITUCIONES FINANCIERAS NO MONETARIAS
C) Auxiliares financieros: Sociedades de Tasación
Datos de actividad de las tasadoras

9.56 Distribución geográfica de las tasaciones de inmuebles: número de tasaciones e importe

BE

Millones de euros y número en miles

	Nº de tasaciones							Importe de tasaciones						
	Total	España (a)	Extranjero	Para municipios españoles				Total	España (b)	Extranjero	Para municipios españoles			
				Madrid y Barcelona	> de 500000 habitantes	Entre 100000 y 500000 habitantes	Resto				Madrid y Barcelona	> de 500000 habitantes	Entre 100000 y 500000 habitantes	Resto
1=2+3	2=4 a 7	3	4	5	6	7	8=9+10	9=11 a 14	10	11	12	13	14	
01	983,1	978,5	4,6	-	-	-	-	270 346	269 956	390	-	-	-	-
02	1 179,6	1 176,2	3,4	-	-	-	-	337 289	336 680	608	-	-	-	-
03	1 389,0	1 387,3	1,8	-	-	-	-	439 482	438 693	789	-	-	-	-
04	1 610,8	1 609,0	1,8	149,8	97,2	386,4	975,6	560 318	559 276	1 042	77 070	28 101	125 841	328 264
05	1 798,1	1 796,6	1,5	147,1	125,3	423,41	100,8	751 861	750 347	1 514	97 723	46 599	161 650	444 374
06	1 779,0	1 777,7	1,4	141,7	118,4	412,91	104,6	849 349	846 413	2 936	97 569	54 828	180 784	513 231
07	1 510,8	1 509,4	1,4	121,6	98,6	360,4	928,9	831 442	822 293	9 149	106 305	51 743	185 019	479 226
08	1 093,0	1 091,5	1,5	92,7	52,9	250,4	695,5	684 799	676 480	8 319	115 413	38 539	151 020	371 508
09	1 043,8	1 042,5	1,3	95,3	54,3	247,1	645,9	564 495	558 201	6 294	83 890	36 736	130 857	306 718
10	964,1	963,1	1,0	90,7	51,5	236,0	584,9	444 833	439 813	5 020	72 016	25 602	102 333	239 862
07 /	651,0	650,3	0,6	51,6	44,1	161,8	392,9	373 332	367 555	5 777	53 550	22 926	83 489	207 590
08 /	617,4	616,8	0,7	52,9	30,8	141,3	391,8	348 643	345 239	3 404	56 539	18 216	74 778	195 706
08 /	475,6	474,8	0,8	39,8	22,1	109,2	303,7	336 156	331 241	4 915	58 874	20 323	76 242	175 802
09 /	563,1	562,3	0,8	53,2	28,7	133,2	347,2	317 912	316 046	1 866	47 846	21 688	74 076	172 436
09 /	480,7	480,2	0,5	42,1	25,6	113,8	298,7	246 583	242 155	4 428	36 044	15 048	56 781	134 282
10 /	512,8	512,3	0,5	48,9	26,9	124,7	311,9	242 024	239 060	2 963	38 862	12 984	56 965	130 249
10 /	451,3	450,8	0,5	41,9	24,6	111,3	273,0	202 809	200 753	2 056	33 154	12 618	45 368	109 612
11 /	404,5	404,0	0,5	35,7	19,5	99,8	249,0	192 635	190 079	2 556	23 785	11 443	45 659	109 191

Véanse notas al final del capítulo.

9. INSTITUCIONES FINANCIERAS NO MONETARIAS
C) Auxiliares financieros: Sociedades de Tasación
Datos de actividad de las tasadoras

BE

9.57 Distribución geográfica de las tasaciones de viviendas: número de tasaciones e importe

Millones de euros y número en miles

	Nº de tasaciones							Importe de tasaciones						
	Total	España (a)	Extranjero	Para municipios españoles				Total	España (b)	Extranjero	Para municipios españoles			
				Madrid y Barcelona	> de 500000 habitantes	Entre 100000 y 500000 habitantes	Resto				Madrid y Barcelona	> de 500000 habitantes	Entre 100000 y 500000 habitantes	Resto
1=2+3	2=4 a 7	3	4	5	6	7	8=9+10	9=11 a 14	10	11	12	13	14	
07	1 153,8	1 152,8	1,0	94,6	75,4	277,4	705,4	304 405	304 101	305	35 837	19 394	70 765	178 104
08	772,0	771,1	0,9	66,3	39,5	175,0	490,3	204 035	203 521	514	25 439	10 269	45 064	122 748
09	715,1	714,5	0,6	67,1	39,8	169,4	438,1	173 380	173 016	365	23 769	9 258	40 366	99 622
10	666,3	665,9	0,4	66,7	37,8	164,3	397,2	152 729	152 426	303	22 100	8 258	36 695	85 373
07 //	490,6	490,2	0,5	39,0	33,3	122,1	295,8	130 593	130 452	142	15 018	8 651	31 051	75 732
08 /	452,0	451,6	0,4	38,7	23,9	102,5	286,6	121 140	120 997	143	14 936	6 300	26 630	73 130
08 //	320,0	319,5	0,5	27,6	15,6	72,6	203,7	82 895	82 525	370	10 504	3 969	18 434	49 618
09 /	380,9	380,6	0,3	36,0	20,8	90,0	233,9	94 136	94 042	93	13 041	4 879	21 809	54 314
09 //	334,2	333,9	0,2	31,2	19,0	79,5	204,3	79 245	78 973	271	10 728	4 380	18 558	45 308
10 /	355,0	354,8	0,2	35,6	19,9	86,5	212,8	82 727	82 470	257	12 086	4 442	19 688	46 254
10 //	311,3	311,1	0,2	31,1	17,8	77,7	184,4	70 002	69 956	46	10 014	3 816	17 007	39 119
11 /	266,0	265,9	0,1	24,8	13,7	66,8	160,6	56 823	56 592	231	7 844	2 787	13 604	32 357

Véanse notas al final del capítulo.

9. INSTITUCIONES FINANCIERAS NO MONETARIAS
C) Auxiliares financieros: Sociedades de Tasación
Datos de actividad de las tasadoras

BE

9.58 Distribución geográfica de las tasaciones de inmuebles por Comunidades Autónomas: número de tasaciones (a)

Número en miles

	Andalucía (b)	Aragón	Asturias	Baleares	Canarias	Cantabria	Castilla-La Mancha	Castilla y León	Cataluña	Extremadura	Galicia	La Rioja	Madrid	Murcia	Navarra	Pais Vasco	Valencia
	1	2	3	4	5	6	7	8	9	10	11	12	13	14	15	16	17
01	163,2	21,9	18,0	31,1	41,6	12,6	30,7	42,4	202,1	16,2	36,3	5,2	141,6	32,0	11,1	42,3	130,2
02	198,8	26,4	20,5	36,1	48,9	15,8	38,5	49,0	243,2	17,9	42,2	6,4	175,2	38,4	14,0	48,7	156,1
03	249,8	29,9	23,3	40,2	61,2	17,6	50,0	55,9	279,3	20,7	49,3	8,8	199,4	48,8	15,9	53,5	183,8
04	301,5	35,7	27,2	45,1	74,7	19,1	59,4	65,3	312,2	24,4	59,6	9,0	212,8	58,7	19,7	58,7	225,6
05	345,5	39,9	30,5	50,8	85,3	21,6	71,0	70,4	350,3	26,9	66,1	10,3	220,7	66,7	19,9	58,9	261,8
06	339,0	41,5	30,7	51,3	89,5	20,1	77,2	70,5	335,1	27,8	65,9	11,0	214,3	67,1	21,8	54,1	260,8
07	294,4	35,7	28,4	43,8	76,8	17,0	72,4	65,1	253,9	24,5	61,2	9,4	182,3	57,6	18,8	49,7	218,4
08	209,9	26,7	20,1	30,4	51,9	12,8	52,0	50,7	170,9	19,4	47,7	7,7	140,1	42,4	16,8	40,6	151,5
09	194,3	26,0	17,5	28,2	44,9	12,5	45,7	47,5	156,8	18,5	46,3	8,3	149,6	41,7	17,3	40,0	147,4
10	178,6	24,1	17,5	26,4	42,3	12,2	44,7	48,1	148,8	18,1	47,0	7,0	131,5	35,1	13,6	40,8	127,4
07 //	126,5	15,6	13,0	19,3	33,4	7,4	32,8	29,4	104,1	11,1	28,5	4,1	77,9	24,1	7,8	22,0	93,0
08 /	116,6	15,1	11,6	17,5	28,3	7,3	30,0	28,0	99,0	11,1	26,2	4,1	80,5	22,8	9,7	23,4	85,5
08 //	93,3	11,6	8,6	12,9	23,6	5,5	22,0	22,7	71,9	8,2	21,5	3,6	59,6	19,6	7,1	17,2	66,0
09 /	104,4	13,9	9,2	15,5	24,1	6,5	24,5	25,3	84,3	10,1	23,6	4,0	84,0	22,2	10,2	20,7	79,8
09 //	89,9	12,1	8,3	12,7	20,8	6,0	21,2	22,3	72,4	8,4	22,7	4,2	65,6	19,5	7,2	19,3	67,6
10 /	93,3	13,0	9,3	14,3	20,8	6,6	23,8	25,2	79,8	9,6	24,1	3,7	71,3	18,4	8,6	22,8	67,7
10 //	85,3	11,1	8,1	12,1	21,5	5,6	20,9	22,9	69,1	8,5	22,9	3,3	60,2	16,7	5,0	18,0	59,7
11 /	76,4	10,5	6,2	12,4	17,1	4,5	19,6	18,2	62,8	7,3	16,5	2,8	54,0	15,2	6,5	18,0	56,0

Véanse notas al final del capítulo.

9. INSTITUCIONES FINANCIERAS NO MONETARIAS
C) Auxiliares financieros: Sociedades de Tasación
Datos de actividad de las tasadoras

9.59 Distribución geográfica de las tasaciones de inmuebles por Comunidades Autónomas: importe (a)

BE

Millones de euros

	Andalucía (b)	Aragón	Asturias	Baleares	Canarias	Cantabria	Castilla-La Mancha	Castilla y León	Cataluña	Extremadura	Galicia	La Rioja	Madrid	Murcia	Navarra	Pais Vasco	Valencia
	1	2	3	4	5	6	7	8	9	10	11	12	13	14	15	16	17
01	40 828	5 877	4 783	11 629	14 363	3 487	6 197	10 779	51 165	3 267	7 641	1 407	61 040	6 025	3 033	11 343	27 092
02	52 315	10 108	4 782	12 516	17 015	4 389	8 181	13 096	66 260	3 366	9 481	1 873	72 825	7 927	4 307	14 002	34 238
03	78 530	8 964	5 763	14 147	20 867	5 150	13 012	16 259	85 710	3 685	11 991	3 174	92 597	11 930	3 617	15 955	47 342
04	106 460	11 400	6 962	17 855	25 113	6 069	19 755	19 699	104 291	4 874	15 295	3 260	108 876	19 935	7 518	19 832	62 083
05	155 780	15 329	8 303	22 648	30 028	8 324	30 820	25 235	137 841	6 506	21 465	4 576	138 981	25 896	11 260	22 833	84 521
06	160 879	22 605	9 705	26 243	34 347	9 718	37 902	29 592	164 946	7 977	24 355	5 203	139 525	34 300	9 179	27 190	102 747
07	151 051	20 299	12 146	26 139	33 214	7 963	41 206	32 018	147 770	7 854	25 559	4 985	145 158	35 886	9 200	25 907	95 938
08	116 731	18 102	9 211	20 902	24 586	6 545	27 764	25 905	108 049	7 067	19 596	4 624	151 948	28 124	7 433	27 370	72 523
09	100 574	14 977	7 233	17 578	19 063	5 052	21 196	21 801	93 133	6 669	16 412	3 902	116 539	21 111	6 002	23 278	63 679
10	75 879	12 500	5 913	13 998	16 449	4 154	16 393	17 749	73 938	4 783	13 949	2 982	91 624	16 145	5 181	20 115	48 059
07 //	67 293	8 169	4 962	11 793	14 883	3 351	17 705	14 737	63 121	3 446	12 434	2 008	70 100	15 491	3 656	12 446	41 961
08 /	58 995	9 034	4 362	11 110	13 705	3 757	15 109	12 873	58 906	3 788	10 207	2 264	72 317	12 454	4 087	14 021	38 251
//	57 736	9 068	4 849	9 792	10 881	2 788	12 655	13 032	49 142	3 279	9 390	2 360	79 631	15 669	3 346	13 349	34 272
09 /	56 428	8 939	4 050	9 910	10 465	2 790	12 138	11 891	50 582	3 771	8 782	2 295	68 381	11 829	3 470	12 600	37 725
//	44 147	6 038	3 182	7 668	8 599	2 262	9 058	9 911	42 550	2 898	7 629	1 607	48 158	9 282	2 532	10 678	25 954
10 /	40 602	6 734	3 238	7 788	8 609	2 347	8 858	9 694	39 500	2 470	7 408	1 688	51 370	8 916	3 103	10 807	25 928
//	35 277	5 766	2 675	6 210	7 840	1 808	7 536	8 055	34 438	2 313	6 542	1 294	40 254	7 229	2 077	9 308	22 131
11 /	35 739	6 178	2 511	7 538	6 985	1 925	7 678	7 445	29 886	2 350	5 745	1 190	34 563	5 929	2 347	9 242	22 829

Véanse notas al final del capítulo.

9. INSTITUCIONES FINANCIERAS NO MONETARIAS
C) Auxiliares financieros: Sociedades de Tasación
Datos de actividad de las tasadoras

9.60 Distribución geográfica de las tasaciones de viviendas por Comunidades Autónomas: número de tasaciones (a)

BE

Número en miles

	Andalucía (b)	Aragón	Asturias	Baleares	Canarias	Cantabria	Castilla-La Mancha	Castilla y León	Cataluña	Extremadura	Galicia	La Rioja	Madrid	Murcia	Navarra	Pais Vasco	Valencia
	1	2	3	4	5	6	7	8	9	10	11	12	13	14	15	16	17
07	225,6	25,8	21,3	34,6	57,4	12,9	53,9	47,6	200,3	18,2	41,2	7,0	141,6	44,0	13,6	35,8	172,0
08	150,0	18,0	14,1	22,6	35,1	9,6	35,8	34,8	125,6	13,4	31,0	4,8	97,5	29,6	11,1	27,8	110,3
09	134,1	17,5	12,0	20,7	29,2	9,2	29,3	31,3	112,5	12,5	29,5	5,6	101,8	27,8	11,4	27,1	103,1
10	123,5	16,1	12,1	19,1	27,0	8,6	29,1	31,5	106,7	12,3	30,9	4,4	94,3	23,0	8,9	28,6	89,7
07 //	96,1	11,2	9,7	15,2	24,4	5,7	24,4	21,4	81,2	8,3	19,0	2,9	59,0	18,2	5,6	15,6	72,2
08 /	86,1	10,7	8,5	13,4	20,0	5,6	21,8	19,9	75,6	8,0	17,7	2,7	58,1	16,7	6,6	16,4	64,0
//	63,8	7,4	5,7	9,1	15,1	4,0	14,0	15,0	50,1	5,4	13,3	2,1	39,4	13,0	4,5	11,4	46,2
09 /	71,8	9,2	6,2	11,1	15,6	4,7	15,4	16,4	60,1	6,7	15,0	2,7	54,8	14,8	6,6	14,0	55,5
//	62,3	8,2	5,8	9,6	13,6	4,5	13,8	14,9	52,3	5,7	14,5	3,0	47,1	13,0	4,8	13,1	47,6
10 /	64,6	8,7	6,5	10,2	13,4	4,6	15,6	16,4	57,2	6,4	16,1	2,4	50,7	12,3	5,6	16,2	47,8
//	58,9	7,4	5,6	8,9	13,6	3,9	13,5	15,1	49,5	5,9	14,8	2,1	43,5	10,7	3,3	12,4	41,9
11 /	50,0	6,3	4,2	8,3	10,5	3,0	11,8	11,3	43,9	4,6	10,0	1,6	36,5	9,9	3,9	12,1	37,9

Véanse notas al final del capítulo.

9. INSTITUCIONES FINANCIERAS NO MONETARIAS
C) Auxiliares financieros: Sociedades de Tasación
Datos de actividad de las tasadoras

9.61 Distribución geográfica de las tasaciones de viviendas por Comunidades Autónomas: importe (a)

BE

Millones de euros

	Andalucía (b)	Aragón	Asturias	Baleares	Canarias	Cantabria	Castilla La Mancha	Castilla y León	Cataluña	Extremadura	Galicia	La Rioja	Madrid	Murcia	Navarra	Pais Vasco	Valencia
	1	2	3	4	5	6	7	8	9	10	11	12	13	14	15	16	17
07	53 158	5 931	4 046	12 785	11 963	3 249	11 669	9 486	67 030	2 723	7 955	1 555	50 045	8 913	3 700	12 374	37 519
08	34 969	4 162	2 944	9 035	7 511	2 420	7 324	6 934	41 852	2 203	6 158	1 090	34 700	6 052	2 688	9 360	24 119
09	29 295	3 713	2 312	7 551	5 815	2 040	5 433	6 352	33 496	1 906	5 486	1 263	32 080	5 193	2 372	8 616	20 093
10	25 138	3 150	2 266	6 635	4 919	1 877	5 278	5 742	29 678	1 787	5 404	800	28 726	4 098	1 860	8 486	16 585
07 //	22 884	2 543	1 897	5 868	5 189	1 463	5 329	4 310	27 497	1 255	3 693	678	21 067	3 761	1 532	5 479	16 009
08 /	20 716	2 532	1 726	5 290	4 409	1 401	4 539	3 984	25 414	1 258	3 563	612	20 679	3 446	1 613	5 450	14 365
08 //	14 254	1 630	1 218	3 746	3 102	1 018	2 785	2 951	16 438	945	2 595	478	14 021	2 606	1 075	3 910	9 754
09 /	16 081	2 028	1 225	4 157	3 218	1 086	2 908	3 246	18 280	1 031	2 858	542	17 562	2 808	1 336	4 637	11 040
09 //	13 214	1 685	1 087	3 393	2 596	954	2 525	3 106	15 217	875	2 628	721	14 518	2 384	1 036	3 980	9 054
10 /	13 449	1 686	1 233	3 563	2 474	1 029	2 767	3 216	16 136	928	2 857	446	15 530	2 187	1 115	4 804	9 049
10 //	11 689	1 464	1 033	3 072	2 445	848	2 510	2 526	13 542	858	2 547	353	13 196	1 910	745	3 682	7 536
11 /	9 457	1 076	742	2 896	1 872	712	1 907	1 985	11 070	657	1 769	275	10 130	1 598	765	3 481	6 200

Véanse notas al final del capítulo.

9. INSTITUCIONES FINANCIERAS NO MONETARIAS
C) Auxiliares financieros: Sociedades de Tasación
Información contable

9.62 Balance e información complementaria

BE

Miles de euros y número en unidades

	Activo							Pasivo			Nº de entidades (a)	Nº de empleados en plantilla	Nº de tasadores de los que vinculados:	Nº de oficinas	
	Inmovilizado	Activo circulante				Otras partidas	Patrimonio Neto	Acreedores	Otras partidas						
		Total	Deudores	Inversiones financieras temporales y tesorería											
				del cual por ventas y prestación de servicios											
1=2+3+7=8 a 10	2	3=4+6	4	5	6	7	8	9	10	11	12	13	14	15	
01	100 888	32 175	67 225	24 818	20 369	42 403	1 488	56 649	46 431	-2 192	71	1 092	7 503	560	265
02	133 269	43 312	88 822	32 138	25 083	56 685	1 131	76 616	59 042	-2 391	65	1 220	8 070	501	276
03	172 143	48 624	116 316	36 508	28 805	79 809	7 203	92 977	74 648	4 525	67	1 393	8 627	554	286
04	207 057	55 825	137 990	41 733	33 063	96 255	13 240	106 624	97 806	2 632	61	1 817	9 389	523	306
05	251 961	64 700	175 861	46 168	39 752	129 699	11 393	132 936	115 246	3 785	58	1 786	9 958	526	293
06	276 778	76 186	189 120	54 454	45 665	134 672	11 472	145 836	128 211	2 728	56	2 016	9 888	555	334
07	254 126	85 138	158 387	47 640	38 777	110 746	10 605	147 295	104 939	1 891	57	2 071	9 737	562	350
08	233 554	70 302	154 703	47 778	40 207	106 928	8 548	139 604	91 391	2 562	56	1 809	8 917	552	318
09	224 867	70 248	147 815	43 683	37 717	104 134	6 805	138 589	82 965	3 310	54	1 760	8 407	550	298
10	187 232	65 776	116 838	39 438	36 465	77 405	4 617	98 960	82 452	5 822	55	1 660	8 162	527	288

Véanse notas al final del capítulo.

9. INSTITUCIONES FINANCIERAS NO MONETARIAS
C) Auxiliares financieros: Sociedades de Tasación
Información contable

9.63 Cuenta de Resultados

BE

Miles de euros

Cuenta de Resultados										Pro memoria: distribución por finalidad de los ingresos por tasación inmobiliaria			
Ingresos ordinarios	Gastos ordinarios		Resultado explotación	Ingresos financieros	Gastos financieros	Resultado financiero (a)	Resultados		Préstamos hipotecarios	Para entidades de crédito, aseguradoras, fondos de pensiones e instituciones de inversión colectiva	Otras		
	de los que: prestación de servicios por tasaciones de bienes inmuebles	de los que: por servicios de profesionales independientes					Antes de impuestos	Después de impuestos					
1	2=11+12+13	3	4	5	6	7	8	9	10	11	12	13	
01	222 877	212 112	208 667	142 809	14 210	1 577	830	747	14 962	14 962	191 706	2 592	17 715
02	289 812	268 972	259 506	173 383	30 306	1 717	750	967	31 267	31 267	246 982	2 387	19 862
03	352 382	342 586	322 571	214 268	29 811	1 525	638	887	30 831	30 707	311 219	2 447	28 931
04	433 682	412 001	373 565	265 163	60 117	2 463	668	1 795	61 904	41 015	374 064	1 508	36 430
05	533 668	510 136	451 906	325 204	81 762	2 099	789	1 310	83 069	57 511	477 154	2 479	32 630
06	596 249	570 171	506 844	365 157	89 405	3 476	1 062	2 414	91 822	61 673	528 445	2 627	39 094
07	549 981	519 926	478 991	329 387	70 990	5 434	1 496	3 938	74 924	51 245	473 772	3 750	42 395
08	429 386	394 111	394 442	247 369	34 944	6 230	1 809	4 421	39 378	27 269	331 588	5 298	57 352
09	378 940	346 736	345 248	209 729	33 692	2 575	1 589	986	34 676	24 546	276 918	7 589	62 221
10	322 580	292 894	300 600	174 459	21 981	2 616	1 407	971	22 956	16 056	221 863	4 698	66 332

Veáanse notas al final del capítulo.

NOTAS A LOS CUADROS DEL CAPÍTULO 9. SOCIEDADES DE TASACIÓN

Consideraciones generales

Estos cuadros, que sólo se difunden en la versión electrónica del Boletín, recogen información sobre la actividad y los estados contables de las Sociedades de Tasación. El ámbito de esta información se circunscribe a los datos que compila el Banco de España, de acuerdo con lo establecido en la CBE 3/1998, de 27 de enero (modificada por CBE 5/2003).

Los cuadros recogen información, detallada por elemento tasado, del número de tasaciones (cuadro 9.50), del importe de las tasaciones (cuadro 9.51) y de la superficie utilizable tasada de bienes inmuebles (cuadro 9.52). Con esta información se han obtenido las series sobre valor medio de la tasación del metro cuadrado (cuadro 9.53), que no debe interpretarse como un precio de referencia por unidad de superficie, dada la heterogeneidad de los elementos tasados que se incluyen en las distintas agregaciones. Tampoco puede considerarse como un indicador preciso de la evolución de precios, dado que no se corresponde a ninguna muestra homogénea a lo largo del tiempo de elementos tasados. Por su parte, los cuadros 9.54 y 9.55 detallan el número e importe de las tasaciones por tipo de clientela y finalidad de la tasación y los cuadros 9.56 a 9.61 su distribución geográfica. Finalmente se incluye información sobre los balances (cuadro 9.62) y las cuentas de resultados de las Sociedades de Tasación (cuadro 9.63).

Notas a los cuadros 9.50 a 9.63

Cuadros 9.50, 9.51 y 9.52

- Los edificios se clasifican según su uso dominante, atendiendo a la superficie de cada uso. Incluye los edificios en construcción, desde 1998 sólo por el valor del edificio terminado. Las valoraciones intermedias se presentan, exclusivamente, en el epígrafe correspondiente de la pro memoria.
- Se trata de los terrenos no urbanizables, excluidos los ligados a una explotación económica permitida por la legislación vigente y los incluidos en fincas rústicas. Véase nota c.
- Se trata de todo edificio o elemento de edificio vinculado a una actividad o explotación económica: hoteles, residencias, hospitales, instalaciones fabriles, centros de transporte, equipamientos sociales, etc.
- Incluye obras de urbanización, etc. Hasta 2003 incluye suelo no urbanizable.
- Activos inmateriales, empresas, maquinaria, instalaciones, otros bienes corporales, fondos de comercio, opciones, derechos y otros.
- Incluye las efectuadas con menos de dos años de antigüedad, excepto cuando, por modificación significativa del bien valorado, deban figurar como nuevas tasaciones. Hasta 1997, inclusive, se incluían con las valoraciones intermedias.
- Las valoraciones intermedias deben recoger los incrementos netos de valores de los certificados emitidos, con posterioridad a la tasación inicial, durante la construcción o rehabilitación de elementos o edificios.
- Con independencia de que su desglose en los distintos componentes se incluya en los correspondientes apartados.

Cuadro 9.53

- Se han seleccionado los objetos inmobiliarios cuyos valores medios son de mayor significación e interés. La información completa disponible para la obtención de los valores medios se presenta en los cuadros 9.51 y 9.52.

Cuadro 9.56

- El detalle por Comunidades Autónomas se recoge en el cuadro 9.58.
- El detalle por Comunidades Autónomas se recoge en el cuadro 9.59.

Cuadro 9.57

- El detalle por Comunidades Autónomas se recoge en el cuadro 9.60.
- El detalle por Comunidades Autónomas se recoge en el cuadro 9.61.

Cuadro 9.58

- El total figura en el cuadro 9.56 columna 2.
- Incluye Ceuta y Melilla.

Cuadro 9.59

- El total figura en el cuadro 9.56 columna 9.
- Incluye Ceuta y Melilla.

Cuadro 9.60

- El total figura en el cuadro 9.57 columna 2.
- Incluye Ceuta y Melilla.

Cuadro 9.61

- El total figura en el cuadro 9.57 columna 9.
- Incluye Ceuta y Melilla.

Cuadro 9.62

- Número de entidades que remiten información sobre la actividad y estados contables.

Cuadro 9.63

- El resultado financiero incluye, además de los ingresos y gastos financieros, las siguientes rúbricas de la cuenta de pérdidas y ganancias: variación del valor razonable en instrumentos financieros, diferencias de cambio y deterioro y resultado por enajenaciones de instrumentos financieros.

CAPITULO 10 EMPRESAS DE SEGUROS Y FONDOS DE PENSIONES
CHAPTER 10 INSURANCE CORPORATIONS AND PENSION FUNDS

10. EMPRESAS DE SEGURO Y FONDOS DE PENSIONES

10.A Conciliación entre los balances financieros de las CFEE y los balances oficiales. Activo

Datos referidos a Diciembre de 2009

Millones de euros

	Inversiones financieras			Créditos	Tesorería	Resto de activos	SUB-TOTAL	Diferencias por:			TOTAL CFEE
	Renta fija	Renta variable	Otras inversiones financieras					Total	Jerarquización	Valoración	
	1	2	3	4	5	6	7= 1 a 6	8=9+10	9	10	11=7+8
TOTAL ACTIVO BALANCE OFICIAL (I+II)	202 642	35 913	58 948	9 938	32 559	16 608	356 608				
I. Activos financieros incluidos en CFEE	202 645	35 911	58 948	9 938	32 558	6 779	346 779	2 019	-8 082	10 101	348 798
AF.2. Efectivo y depósitos	9 531		27 177		31 905		68 614	-3 482	-3 482		65 132
Por instrumentos:											
Efectivo					15		15				15
Depósitos transferibles					10 873		10 873	1 080	1 080		11 953
Otros depósitos	9 531		27 177	-	21 017		57 725	-4 562	-4 562		53 164
Por sectores de contrapartida:											
Instituciones financieras	4 203		18 004		31 890		54 097	-949	-949		53 148
Instituciones financieras monetarias	4 203		18 004	-	31 890		54 097	-949	-949		53 148
Instituciones financieras no monetarias											
Resto del mundo	5 328		9 173		15		14 517	-2 533	-2 533		11 983
AF.3. Valores distintos de acciones	193 114				653		193 767	5 475		5 475	199 242
Por instrumentos:											
Valores a corto plazo	4 390				228		4 618	79		79	4 697
Valores a largo plazo	188 724		-		425		189 149	5 397		5 397	194 546
Por sectores de contrapartida:											
Sociedades no financieras	2 081		-		-		2 081	77		77	2 158
Instituciones financieras	38 255		-				38 255	701		701	38 955
Instituciones financieras monetarias	24 649		-				24 649	586		586	25 235
Instituciones financieras no monetarias	13 606		-				13 606	115		115	13 721
Administraciones públicas	42 722		-		653		43 375	1 600		1 600	44 975
Resto del mundo	110 056		-				110 056	3 097		3 097	113 153
AF.4. Préstamos			2 343	1 598			3 942	745	745		4 687
Por instrumentos:											
Préstamos a corto plazo			649	1 390			2 039	95	95		2 134
Préstamos a largo plazo			1 694	208			1 902	650	650		2 552
Por sectores de contrapartida:											
Sociedades no financieras			378	260			638	650	650		1 288
Instituciones financieras			573	411			984	95	95		1 079
Instituciones financieras monetarias											
Instituciones financieras no monetarias			573	411			984	95	95		1 079
Hogares e instituciones sin fines de lucro			1 392				1 392				1 392
Resto del mundo				927			927				927

10. EMPRESAS DE SEGURO Y FONDOS DE PENSIONES

10.A Conciliación entre los balances financieros de las CFEE y los balances oficiales. Activo (Cont.)

Datos referidos a Diciembre de 2009

Millones de euros

	Inversiones financieras			Créditos	Tesorería	Resto de activos	SUB-TOTAL	Diferencias por:			TOTAL CFEE	
	Renta fija	Renta variable	Otras inversiones financieras					Total	Jerarquización	Valoración		
	1	2	3					4	5	6		7= 1 a 6
I. ACTIVOS FINANCIEROS INCLUIDOS EN CFEE (cont.)												
AF.5 Acciones y participaciones.		35 911	5 890				41 801	4 625			4 625	46 426
Por instrumentos:												
Acciones cotizadas		22 074	2 812				24 886	3 403			3 403	28 289
Acciones no cotizadas		5 682	724				6 405	569			569	6 974
Otras participaciones (exc.fondos)		283	36				319	28			28	348
Participaciones en fondos de inversión		7 184	2 230				9 413	556			556	9 970
Acciones emitidas por sociedades de inversión.		689	88				777	69			69	846
Por sectores de contrapartida:												
Sociedades no financieras		5 954					5 954	452			452	6 406
Instituciones financieras.		13 539	2 230				15 768	3 943			3 943	19 711
Instituciones financieras monetarias		9 739	590				10 329	-6 805			-6 805	3 524
Instituciones financieras no monetarias		3 800	1 640				5 439	10 747			10 747	16 187
Resto del mundo		16 418	3 660				20 079	231			231	20 309
AF.6 Reservas técnicas de seguros			16 614				16 614					16 614
Por instrumentos:												
Reservas para primas y siniestros			16 614				16 614					16 614
Por sectores de contrapartida:												
Instituciones financieras.			10 770				10 770					10 770
Instituciones financieras monetarias			10 770				10 770					10 770
Instituciones financieras no monetarias			5 845				5 845					5 845
AF.7 Otras cuentas pendientes de cobro			6 924	8 339		6 779	22 042	-5 345	-5 345			16 697
Otros ctas ptes de cobro excl. el cdto comercial			6 924	8 339	...	6 779	22 042	-5 345	-5 345			16 697
Crédito comercial.												
II. ACTIVOS NO INCLUIDOS EN CFEE						9 830	9 830					
Activo fijo						9 830	9 830					

10. EMPRESAS DE SEGURO Y FONDOS DE PENSIONES

10.B Conciliación entre los balances financieros de las CFEE y los balances oficiales. Pasivo

Datos referidos a Diciembre de 2009

Millones de euros

	Provisiones técnicas/ Fondos propios				Deudas	Capital y reservas	Otros pasivos	SUB- TOTAL	Diferencias por:			TOTAL CFEE
	Empresas de seguros	Mutua- lidades de pre- visión social	Conso- rcio de Compen- sación de Seg.	Fondos de pen- siones					Total	Jerar- quiza- ción	Valora- ción	
TOTAL PASIVO BALANCE OFICIAL (I+II)	179 659	28 006	6 142	85 946	21 847	31 412	3 595	356 608				
I. Pasivos incluidos en CFEE	179 661	28 006	6 142	85 946	21 847	31 412	3 595	356 610	-8 525	-8 525		348 085
AF.2 Efectivo y depósitos												
Por instrumentos:												
Depósitos transferibles												
Otros depósitos												
Por sectores de contrapartida:												
<i>Instituciones financieras</i>												
<i>Instituciones financieras monetarias</i>												
<i>Instituciones financieras no monetarias</i>												
<i>Resto del mundo</i>												
AF.3 Valores distintos de acciones									311	311		311
Por instrumentos:												
Valores a largo plazo									311	311		311
Por sectores de contrapartida:												
<i>Sociedades no financieras</i>									311	311		311
<i>Instituciones financieras</i>												
<i>Instituciones financieras monetarias</i>												
<i>Instituciones financieras no monetarias</i>												
AF.4 Préstamos					11 576			11 576	-608	-608		10 969
Por instrumentos:												
Préstamos a corto plazo					9 651			9 651	-507	-507		9 144
Préstamos a largo plazo					1 926			1 926	-101	-101		1 824
Por sectores de contrapartida:												
<i>Sociedades no financieras</i>												
<i>Instituciones financieras</i>					10 123			10 123	-608	-608		9 515
<i>Instituciones financieras monetarias</i>					9 138			9 138	-608	-608		8 531
<i>Instituciones financieras no monetarias</i>					984			984				984
<i>Hogares e instituciones sin fines de lucro</i>												
<i>Resto del mundo</i>					1 454			1 454				1 454

10. EMPRESAS DE SEGURO Y FONDOS DE PENSIONES

10.B Conciliación entre los balances financieros de las CFEE y los balances oficiales. Pasivo (Cont.)

Datos referidos a Diciembre de 2009

Millones de euros

	Provisiones técnicas/ Fondos propios				Deudas	Capital y reservas	Otros pasivos	SUB- TOTAL	Diferencias por:			TOTAL CFEE
	Empresas de seguros	Mutua- lidades de pre- visión social	Conso- rrio de Compem- sación de Seg.	Fondos de pen- siones					Total	Jerar- quiza- ción	Valora- ción	
I. PASIVOS INCLUIDOS EN CFEE (continuación)												
AF.5 Acciones y participaciones.						31 412		31 412				31 412
Por instrumentos:												
Acciones cotizadas
Acciones no cotizadas				31 412
Por sectores de contrapartida:												
<i>Sociedades no financieras</i>									5 825
<i>Instituciones financieras.</i>									17 044
<i>Instituciones financieras monetarias</i>									2 904
<i>Instituciones financieras no monetarias</i>									14 140
<i>Hogares e instituciones sin fines de lucro</i>									1 458
<i>Resto del mundo</i>									7 085
AF.6 Reservas técnicas de seguros	179 661	28 006	6 142	85 946				299 756	-2	-2		299 754
Por instrumentos:												
Reservas de seguro de vida	129 834							129 834				129 834
Reservas de fondos de pensiones	59	15 866		85 312				101 237				101 237
Reservas para primas y siniestros	49 769	12 141	6 142	634				68 686	-2	-2		68 684
Por sectores de contrapartida:												
<i>Sociedades no financieras</i>	22 277		3 693					25 969				25 969
<i>Instituciones financieras.</i>	10 136			634				10 770				10 770
<i>Instituciones financieras monetarias</i>												
<i>Instituciones financieras no monetarias</i>	10 136			634				10 770				10 770
<i>Hogares e instituciones sin fines de lucro</i>	144 671	28 006	2 449	85 312				260 439	-2	-2		260 437
<i>Resto del mundo</i>	2 578							2 578				2 578
AF.7 Otras cuentas pendientes de cobro					10 270		3 595	13 866	-8 226	-8 226		5 640
Otros ctas ptes de cobro excl. el cdto comercial.					10 270		3 595	13 866	-8 226	-8 226		5 640
Crédito comercial												
Pro memoria												
Activos financieros menos pasivos CFEE								-9 831	10 543	442	10 101	713

10. EMPRESAS DE SEGURO Y FONDOS DE PENSIONES

10.1 Balance y provisiones técnicas por grupos de agentes que componen el sector

DGSFP y CCAA

Millones de euros

	Total balance 1=3+5+9+11	Provis. técnicas 2=4+6+10+12	Empresas de seguros privados 3	Provis. técnicas 4	Mutualidades de previsión social				Consortio de Compensación de Seguros 9	Provis. técnicas 10	Fondos de pensiones externos Ley 8/1987 11	Fondos propios 12
					Total 5=7+8	Provis. técnicas 6	Supervisadas por DGSFP (1) 7	Supervisadas por CCAA 8				
95	76 352	64 659	53 009	42 931	8 427	7 102	3 982	4 444	1 715	1 502	13 200	13 124
96	90 933	77 206	61 568	49 898	9 699	8 075	4 535	5 164	2 135	1 840	17 531	17 393
97	107 038	91 469	71 440	58 484	11 214	9 280	5 059	6 154	2 261	1 812	22 124	21 894
98	125 314	106 417	82 761	66 096	12 587	10 930	5 227	7 361	2 477	2 038	27 489	27 353
99	148 391	127 204	98 937	80 654	14 323	12 375	5 437	8 886	2 870	2 349	32 261	31 825
00	172 602	150 489	114 893	95 597	15 378	13 460	6 081	9 297	3 352	2 811	38 979	38 621
01	191 605	170 795	127 308	108 741	16 040	14 752	5 856	10 184	3 651	3 047	44 606	44 255
02	215 809	191 207	145 013	122 901	17 080	15 769	6 191	10 889	4 106	3 270	49 610	49 267
03	238 746	209 022	158 196	131 409	18 940	17 460	6 710	12 230	4 612	3 664	56 997	56 490
04	261 641	227 399	171 893	140 687	20 767	19 346	7 113	13 654	5 193	4 135	63 787	63 231
05	290 756	251 544	186 842	152 321	23 431	20 935	8 126	15 305	5 797	4 620	74 687	73 668
06	316 768	273 439	201 416	162 526	26 238	23 793	9 075	17 163	6 453	5 133	82 660	81 988
07	332 062	286 507	208 403	167 542	28 489	25 889	9 740	18 749	7 147	5 662	88 022	87 413
08	335 523	283 951	219 078	172 251	28 660	26 551	10 306	18 354	8 032	5 831	79 753	79 318
09	356 608	299 754	230 672	179 659	31 000	28 006	11 149	19 851	8 617	6 142	86 319	85 946
10	230 487	177 936	8 728	6 449	87 034	86 389

(1) Entidades de ámbito nacional y no transferidas a las Comunidades Autónomas.

10. EMPRESAS DE SEGURO Y FONDOS DE PENSIONES

10.2 Detalles del activo y del pasivo

DGSFP y CCAA

Millones de euros

	Total Activo= Pasivo 1=2a7=8+13a15	Activo						Pasivo							
		Inversiones financieras			Créditos 5	Tesorería 6	Resto de activos 7	Provisiones técnicas/Fondos propios					Deudas diversas 13	Capital y reservas 14	Otros pasivos 15
		Renta fija 2	Renta variable 3	Otras invers. financ. 4				Total 8=9+10+11+12	Seguros privados 9	Mutua. previ. social 10	Consor. Compens. Seguros 11	Fondos pensiones 12			
95	76 352	36 564	3 960	18 214	5 613	5 171	6 830	64 659	42 931	7 102	1 502	13 124	4 151	7 430	112
96	90 933	41 525	5 050	24 500	5 628	6 821	7 409	77 206	49 898	8 075	1 840	17 393	4 388	9 188	150
97	107 038	46 613	7 944	31 499	5 677	7 260	8 046	91 469	58 484	9 280	1 812	21 894	5 064	10 067	438
98	125 314	58 921	10 203	30 840	6 629	10 039	8 682	106 417	66 096	10 930	2 038	27 353	7 368	10 919	610
99	148 391	71 087	13 598	35 103	7 246	11 463	9 896	127 204	80 654	12 375	2 349	31 825	7 737	12 222	1 228
00	172 602	79 961	18 271	44 282	8 718	11 635	9 736	150 489	95 597	13 460	2 811	38 621	7 767	13 267	1 079
01	191 605	95 975	19 120	43 980	10 128	12 341	10 061	170 795	108 741	14 752	3 047	44 255	5 971	13 371	1 467
02	215 809	108 114	19 259	48 044	13 578	15 779	11 035	191 207	122 901	15 769	3 270	49 267	7 857	14 979	1 766
03	238 746	118 287	21 767	55 051	12 583	18 886	12 172	209 022	131 409	17 460	3 664	56 490	10 188	17 406	2 129
04	261 641	134 614	25 405	58 767	10 928	19 141	12 785	227 399	140 687	19 346	4 135	63 231	12 362	19 925	1 955
05	290 756	148 270	30 809	66 411	11 753	20 393	13 119	251 544	152 321	20 935	4 620	73 668	14 380	23 134	1 698
06	316 768	161 291	34 630	70 247	11 421	24 698	14 479	273 439	162 526	23 793	5 133	81 988	15 282	25 741	2 305
07	332 062	171 142	36 237	70 959	11 551	27 080	15 093	286 507	167 542	25 889	5 662	87 413	16 462	26 580	2 514
08	335 523	183 104	32 972	56 565	11 170	36 032	15 680	283 951	172 251	26 551	5 831	79 318	20 869	27 818	2 886
09	356 608	202 642	35 913	58 948	9 938	32 559	16 608	299 754	179 659	28 006	6 142	85 946	21 847	31 412	3 595
10	177 936	...	6 449	86 389

10. EMPRESAS DE SEGURO Y FONDOS DE PENSIONES

10.3 EMPRESAS DE SEGUROS PRIVADOS (1)
Detalles del activo y del pasivo

DGSFP

Millones de euros

	Total Activo= Pasivo 1=2a7= 8+11a13	Activo						Pasivo					
		Inversiones financieras			Créditos	Tesore- ría	Resto de activos	Provisiones técnicas			Deudas diversas	Capital y reservas	Otros pasivos
		Renta fija	Renta varia- ble	Otras invers. financ.				Total	Seguros de vida	Resto			
		2	3	4	5	6	7	8=9+10	9	10	11	12	13
06	201 416	106 417	12 124	54 060	9 123	7 273	12 419	162 526	124 487	38 039	13 474	23 266	2 151
07	208 403	111 072	11 420	56 240	9 349	7 451	12 871	167 542	126 580	40 961	14 590	23 881	2 390
08	219 078	119 609	13 577	47 097	9 157	16 342	13 295	172 251	130 065	42 186	18 464	25 563	2 799
09	230 672	130 117	16 495	44 328	8 653	17 052	14 027	179 659	138 585	41 074	19 504	28 033	3 476
10	230 487	129 143	18 416	48 123	9 068	11 548	14 191	177 936	138 067	39 869	21 883	27 830	2 838
07 IV	206 007	110 070	11 400	55 422	9 131	7 408	12 575	165 901	127 336	38 565	14 179	23 693	2 233
08 I	213 269	113 790	10 719	55 327	13 224	7 236	12 972	169 715	127 788	41 927	17 058	24 269	2 226
II	215 140	122 210	10 871	49 351	12 866	6 431	13 410	170 215	128 621	41 594	18 596	23 793	2 536
III	216 529	122 500	11 873	50 565	11 369	7 196	13 026	169 912	128 758	41 154	19 360	24 520	2 737
IV	214 696	117 216	13 305	46 155	8 974	16 015	13 029	168 806	127 464	41 343	18 095	25 052	2 743
09 I	219 072	117 931	12 474	48 533	13 111	14 265	12 757	172 817	130 288	42 529	16 904	24 423	4 927
II	220 377	121 213	13 660	47 302	12 316	12 637	13 249	174 484	132 840	41 644	17 966	24 835	3 093
III	226 616	128 189	15 060	46 188	10 134	13 491	13 555	177 412	137 634	39 778	18 752	27 024	3 428
IV	226 111	128 144	15 848	43 058	8 483	16 932	13 645	176 517	138 237	38 281	19 100	27 221	3 272
10 I	231 447	130 977	15 985	42 809	11 117	17 608	12 951	180 612	141 234	39 378	20 562	27 328	2 946
II	227 336	127 739	16 773	45 494	11 107	13 112	13 112	177 238	138 513	38 726	20 663	26 372	3 064
III	231 374	132 384	18 070	44 929	9 460	13 661	12 870	179 251	141 699	37 551	21 294	28 140	2 690
IV	226 231	127 301	18 047	46 751	8 925	11 415	13 792	174 733	137 925	36 809	21 770	26 995	2 732
11 I	230 135	130 061	18 659	39 368	11 933	16 489	13 625	178 485	139 304	39 181	22 034	27 506	2 109
II	233 919	131 876	18 358	46 913	11 148	11 995	13 629	178 731	140 331	38 400	25 746	27 274	2 169

(1) Información anual referida al total de empresas de seguros y trimestral a una muestra (véase nota metodológica).

10. EMPRESAS DE SEGURO Y FONDOS DE PENSIONES

10.4 MUTUALIDADES DE PREVISION SOCIAL
Detalles del activo y del pasivo

DGSFP, CCAA, CEM y estimaciones BE

Millones de euros

	Total Activo= Pasivo 1=2a7= 8+11a13	Activo						Pasivo					
		Inversiones financieras			Créditos	Tesore- ría	Resto de activos	Provisiones técnicas			Deudas diversas	Capital y reservas	Otros pasivos
		Renta fija	Renta varia- ble	Otras invers. financ.				Total	Seguros de vida	Resto			
		2	3	4	5	6	7	8=9+10	9	10	11	12	13
94	7 657	3 193	769	1 841	316	500	1 038	6 165	5 311	854	1 094	375	24
95	8 427	4 064	690	1 723	387	539	1 023	7 102	6 075	1 027	1 019	295	11
96	9 699	4 976	814	1 682	528	479	1 219	8 075	6 585	1 490	1 036	576	12
97	11 214	5 555	1 182	2 038	537	570	1 331	9 280	7 199	2 081	1 011	742	181
98	12 587	6 998	951	1 694	1 387	205	1 353	10 930	8 085	2 845	391	851	415
99	14 323	7 801	1 132	2 500	1 164	274	1 453	12 375	8 924	3 451	300	850	798
00	15 378	8 792	1 384	2 925	1 104	231	942	13 460	9 644	3 817	880	697	340
01	16 040	9 674	1 566	2 511	1 058	240	992	14 752	10 565	4 188	278	699	311
02	17 080	11 083	1 530	2 270	999	285	913	15 769	11 109	4 660	363	694	253
03	18 940	12 092	1 765	2 818	918	299	1 048	17 460	11 836	5 625	364	894	222
04	20 767	13 721	1 751	2 988	681	358	1 267	19 346	12 795	6 551	424	962	35
05	23 431	14 196	2 945	3 631	842	362	1 454	20 935	12 599	8 336	943	1 391	162
06	26 238	16 226	3 230	3 852	767	558	1 604	23 793	15 435	8 358	1 125	1 178	143
07	28 489	17 673	3 557	4 099	823	596	1 741	25 889	15 622	10 268	1 239	1 247	114
08	28 660	17 083	3 269	2 148	444	3 897	1 818	26 551	15 144	11 407	1 189	836	85
09	31 000	18 804	4 053	1 992	423	3 761	1 968	28 006	15 866	12 141	1 194	1 680	119

10. EMPRESAS DE SEGURO Y FONDOS DE PENSIONES

10.5 CONSORCIO DE COMPENSACION DE SEGUROS
Detalles del activo y del pasivo

Consortio de Compensación de Seguros

Millones de euros

	Total Activo= Pasivo	Activo						Pasivo				
		Inversiones financieras			Créditos	Teso- ría	Resto de activos	Provisio- nes técnicas	Deudas diversas	Capital y reservas	Otros pasivos	
		Renta fija	Renta varia- ble	Otras invers. financ.								
1=2a7= 8a11	2	3	4	5	6	7	8	9	10	11		
95	1 715	1 301	44	13	89	128	140	1 502	4	208	0	
96	2 135	1 440	58	17	106	359	156	1 840	6	290	0	
97	2 261	1 769	91	48	72	143	137	1 812	110	338	-	
98	2 477	1 933	139	48	18	181	159	2 038	29	410	-	
99	2 870	2 238	169	90	49	173	151	2 349	40	481	-	
00	3 352	2 507	230	125	105	233	151	2 811	9	533	-	
01	3 651	2 770	263	124	73	266	155	3 047	6	597	-	
02	4 106	3 241	373	21	130	118	223	3 270	31	805	-	
03	4 612	3 686	376	98	119	103	230	3 664	41	908	-	
04	5 193	4 042	495	173	113	108	261	4 135	44	1 014	-	
05	5 797	4 503	537	232	99	111	314	4 620	30	1 147	-	
06	6 453	5 000	595	242	78	193	345	5 133	25	1 295	-	
07	7 147	5 646	782	138	91	122	368	5 662	36	1 449	-	
08	8 032	6 406	894	83	118	147	384	5 831	783	1 418	0	
09	8 617	6 973	849	114	89	161	430	6 142	777	1 698	0	
10	8 728	6 914	886	150	83	156	539	6 449	706	1 573	0	

10. EMPRESAS DE SEGURO Y FONDOS DE PENSIONES

10.6 FONDOS DE PENSIONES EXTERNOS (Ley 8/1987)
Detalles del activo y del pasivo

DGSFP

Millones de euros

	Total Activo= Pasivo	Activo						Pasivo						
		Inversiones financieras			Créditos	Teso- ría	Resto de activos	Fondos propios				Deudas diversas	Capital y reser- vas	Otros pasivos
		Renta fija	Renta varia- ble	Otras invers. financ.				Total	Empleo	Asocia- dos	Indivi- duales			
1=2a7= 8+12a14	2	3	4	5	6	7	8=9a11	9	10	11	12	13	14	
95	13 200	7 036	446	2 340	1 285	1 956	138	13 124	6 368	424	6 331	70	2	5
96	17 531	8 946	1 023	3 532	1 113	2 813	104	17 393	7 717	555	9 121	132	1	4
97	22 124	10 884	2 760	4 293	1 028	3 052	108	21 894	8 906	684	12 304	226	0	4
98	27 489	13 325	4 556	6 218	653	2 634	103	27 353	10 207	824	16 322	134	0	2
99	32 261	15 378	6 130	5 798	797	4 054	105	31 825	11 991	880	18 954	433	0	2
00	38 979	17 198	8 928	5 218	778	6 740	117	38 621	16 179	874	21 568	354	0	5
01	44 606	21 448	10 044	5 346	939	6 723	106	44 255	19 130	889	24 236	350	0	0
02	49 610	22 135	9 477	6 432	1 394	10 068	105	49 267	22 106	809	26 352	320	1	23
03	56 997	23 127	11 240	8 663	1 327	12 515	125	56 490	24 020	880	31 590	357	1	150
04	63 787	26 796	13 301	9 346	1 193	13 009	142	63 231	25 651	957	36 623	427	2	128
05	74 687	31 019	16 393	11 766	1 842	13 525	142	73 668	28 839	1 073	43 755	946	2	71
06	82 660	33 649	18 681	12 093	1 453	16 673	111	81 988	30 729	1 175	50 084	659	2	12
07	88 022	36 752	20 479	10 482	1 287	18 910	113	87 413	32 018	1 219	54 176	597	2	10
08	79 753	40 006	15 231	7 237	1 450	15 646	182	79 318	29 127	983	49 209	433	1	1
09	86 319	46 748	14 516	12 515	772	11 584	184	85 946	31 784	1 061	53 102	372	1	0
10	87 034	46 096	15 586	13 270	625	11 255	203	86 389	32 900	998	52 492	644	1	0

CAPITULO 11 ADMINISTRACIONES PÚBLICAS
CHAPTER 11 GENERAL GOVERNMENT

NOTA INTRODUCTORIA A LOS CUADROS DEL CAPÍTULO 11 Y OTRAS ESTADÍSTICAS SOBRE ADMINISTRACIONES PÚBLICAS

- 1 El Banco de España tiene encomendado por el Plan Estadístico Nacional, entre otras, la elaboración de las estadísticas de Deuda Pública según el Protocolo sobre el Déficit Excesivo (PDE) y las Cuentas Financieras de las Administraciones Públicas, en tanto que forman parte de las Cuentas Financieras de la Economía Española, ambas de periodicidad trimestral. La Deuda PDE de las Administraciones Públicas se presenta en los cuadros 11.1 a 11.10 de este capítulo y, entre estos cuadros, figura la conciliación entre deuda, operaciones financieras y capacidad (+) o necesidad (-) de financiación.
- 2 Por otro lado, las Cuentas Financieras de las Administraciones Públicas se incluyen en la publicación Cuentas Financieras de la Economía Española, que se difunden también en el sitio de Internet del Banco de España (<http://www.bde.es/webbde/es/estadis/ccff/ccff.html>). A esta información se puede acceder desde los siguientes enlaces:

Cuadros generales: <http://www.bde.es/webbde/es/estadis/ccff/0204d.pdf>.

Detalles por instrumentos de las cuentas no consolidadas. Balance financiero:

<http://www.bde.es/webbde/es/estadis/ccff/0215a.pdf>.

Detalles por instrumentos de las cuentas no consolidadas. Cuenta de operaciones financieras:

<http://www.bde.es/webbde/es/estadis/ccff/0215b.pdf>.

Resumen por instrumentos y sectores de contrapartida de las cuentas no consolidadas. Balance financiero:

<http://www.bde.es/webbde/es/estadis/ccff/0234a.pdf>.

Resumen por instrumentos y sectores de contrapartida de las cuentas no consolidadas. Cuenta de operaciones financieras: <http://www.bde.es/webbde/es/estadis/ccff/0234b.pdf>.

- 3 Las Cuentas no Financieras de las Administraciones Públicas se elaboran, fundamentalmente, por la Intervención General de la Administración del Estado (IGAE), y también por el INE, y se difunden en www.pap.minhap.gob.es y en www.ine.es. Por otra parte, el Banco de España incluye, en su publicación Cuentas Financieras de la Economía Española, una amplia síntesis de esta información, a la que se puede acceder desde los siguientes enlaces:

Cuentas de operaciones no financieras: <http://www.bde.es/webbde/es/estadis/ccff/0116.pdf>.

Impuestos y subvenciones sobre la producción y las importaciones:

<http://www.bde.es/webbde/es/estadis/ccff/0126.pdf>.

Impuestos sobre la producción y las importaciones percibidas por las Administraciones Públicas:

<http://www.bde.es/webbde/es/estadis/ccff/0127.pdf>.

Impuestos corrientes sobre la renta, el patrimonio y el capital percibido por las Administraciones Públicas:

<http://www.bde.es/webbde/es/estadis/ccff/0129.pdf>.

Transferencias corrientes entre Administraciones Públicas: <http://www.bde.es/webbde/es/estadis/ccff/0130.pdf>.

Prestaciones sociales distintas de las transferencias sociales en especie pagadas por las Administraciones Públicas:

<http://www.bde.es/webbde/es/estadis/ccff/0131.pdf>.

11. ADMINISTRACIONES PÚBLICAS
A) Protocolo de Déficit Excesivo

11.1 Capacidad (+) o necesidad (-) de financiación.
Valores absolutos

Capacidad (+) o necesidad (-) de financiación: INE e IGAE. PIBpm: INE.

Millones de euros

	Capacidad (+) o Necesidad (-) de financiación según la Contabilidad Nacional de España (CNE)					Ajuste por Swaps de intereses (a)					Capacidad (+) o Necesidad (-) de financiación según el Protocolo de Déficit Excesivo (PDE)(b)					Pro memoria: PIB pm (c)
	Total	Administración Central	Comunidades Autónomas	Corporaciones locales	Administraciones de Seguridad Social	Total	Administración Central	Comunidades Autónomas	Corporaciones locales	Administraciones de Seguridad Social	Total	Administración Central	Comunidades Autónomas	Corporaciones locales	Administraciones de Seguridad Social	
	1=2 a 5	2	3	4	5	6=7 a 10	7	8	9	10	11=1+6=12 a 15	12	13	14	15	
95	-32 211	-26 432	-2 842	-135	-2 802	40	40	-	-	-	-32 171	-26 392	-2 842	-135	-2 802	447 205
96	-26 105	-18 639	-3 061	34	-4 439	34	34	-	-	-	-26 071	-18 605	-3 061	34	-4 439	473 855
97	-20 218	-15 802	-1 596	120	-2 940	42	42	-	-	-	-20 176	-15 760	-1 596	120	-2 940	503 921
98	-16 294	-12 797	-2 102	161	-1 556	13	13	-	-	-	-16 281	-12 784	-2 102	161	-1 556	539 493
99	-7 163	-6 906	-1 026	-34	803	63	63	-	-	-	-7 100	-6 843	-1 026	-34	803	579 942
00	-6 021	-6 425	-3 211	584	3 031	122	112	10	-	-	-5 899	-6 313	-3 201	584	3 031	629 907
01	-3 709	-4 668	-4 346	-256	5 561	131	106	25	-	-	-3 578	-4 562	-4 321	-256	5 561	680 397
02	-1 722	-3 124	-3 570	-860	5 832	164	129	35	-	-	-1 558	-2 995	-3 535	-860	5 832	729 258
03	-2 899	-5 227	-3 829	-1 903	8 060	171	109	59	3	-	-2 728	-5 118	-3 770	-1 900	8 060	783 082
04	-1 064	-8 977	-687	112	8 488	123	82	38	3	-	-941	-8 895	-649	115	8 488	841 294
05	11 504	4 688	-2 604	-548	9 968	7	31	-27	3	-	11 511	4 719	-2 631	-545	9 968	909 298
06	23 346	9 818	-361	765	13 124	3	22	-21	2	-	23 349	9 840	-382	767	13 124	985 547
07	20 246	12 141	-2 343	-3 233	13 681	9	6	-3	6	-	20 255	12 147	-2 346	-3 227	13 681	1 053 161
08	-48 870	-32 909	-18 212	-5 335	7 586	-27	-43	9	7	-	-48 897	-32 952	-18 203	-5 328	7 586	1 087 749
09	-117 098	-97 991	-21 343	-5 860	8 096	-45	60	-104	-1	-	-117 143	-97 931	-21 447	-5 861	8 096	1 047 831
10	P -98 218	-52 866	-36 776	-6 507	-2 069	52	156	-102	-2	-	-98 166	-52 710	-36 878	-6 509	-2 069	1 051 342
11	A -91 420	-31 711	-50 472	-8 242	-995	76	92	-16	-	-	-91 344	-31 619	-50 488	-8 242	-995	1 073 383
10 //	P -26 835	45	-26 790	268 164
10 ///	P -20 536	38	-20 498	251 700
10 IV	P -34 338	-67	-34 405	275 373
11 I	P -14 486	33	-14 453	261 657
11 II	P -26 264	33	-26 231	275 605
11 III	P -16 616	26	-16 590	258 133
11 IV	A -34 054	-16	-34 070	277 988

Veáanse notas al final del capítulo.

11. ADMINISTRACIONES PÚBLICAS
A) Protocolo de Déficit Excesivo

11.2 Capacidad (+) o necesidad (-) de financiación.
Porcentajes del PIB pm

Capacidad (+) o necesidad (-) de financiación: INE e IGAE. PIBpm: INE.

Porcentajes

	Capacidad (+) o Necesidad (-) de financiación según la Contabilidad Nacional de España (CNE)					Ajuste por Swaps de intereses (a)					Capacidad (+) o Necesidad (-) de financiación según el Protocolo de Déficit Excesivo (PDE)(b)					Pro memoria: PIB pm (c)
	Total	Administración Central	Comunidades Autónomas	Corporaciones locales	Administraciones de Seguridad Social	Total	Administración Central	Comunidades Autónomas	Corporaciones locales	Administraciones de Seguridad Social	Total	Administración Central	Comunidades Autónomas	Corporaciones locales	Administraciones de Seguridad Social	
	1=2 a 5	2	3	4	5	6=7 a 10	7	8	9	10	11=1+6=12 a 15	12	13	14	15	
95	-7,2	-5,9	-0,6	-0,0	-0,6	0,0	0,0	-	-	-	-7,2	-5,9	-0,6	-0,0	-0,6	447 205
96	-5,5	-3,9	-0,6	0,0	-0,9	0,0	0,0	-	-	-	-5,5	-3,9	-0,6	0,0	-0,9	473 855
97	-4,0	-3,1	-0,3	0,0	-0,6	0,0	0,0	-	-	-	-4,0	-3,1	-0,3	0,0	-0,6	503 921
98	-3,0	-2,4	-0,4	0,0	-0,3	0,0	0,0	-	-	-	-3,0	-2,4	-0,4	0,0	-0,3	539 493
99	-1,2	-1,2	-0,2	-0,0	0,1	0,0	0,0	-	-	-	-1,2	-1,2	-0,2	-0,0	0,1	579 942
00	-1,0	-1,0	-0,5	0,1	0,5	0,0	0,0	0,0	-	-	-0,9	-1,0	-0,5	0,1	0,5	629 907
01	-0,5	-0,7	-0,6	-0,0	0,8	0,0	0,0	0,0	-	-	-0,5	-0,7	-0,6	-0,0	0,8	680 397
02	-0,2	-0,4	-0,5	-0,1	0,8	0,0	0,0	0,0	-	-	-0,2	-0,4	-0,5	-0,1	0,8	729 258
03	-0,4	-0,7	-0,5	-0,2	1,0	0,0	0,0	0,0	0,0	-	-0,3	-0,7	-0,5	-0,2	1,0	783 082
04	-0,1	-1,1	-0,1	0,0	1,0	0,0	0,0	0,0	0,0	-	-0,1	-1,1	-0,1	0,0	1,0	841 294
05	1,3	0,5	-0,3	-0,1	1,1	0,0	0,0	-0,0	0,0	-	1,3	0,5	-0,3	-0,1	1,1	909 298
06	2,4	1,0	-0,0	0,1	1,3	0,0	0,0	-0,0	0,0	-	2,4	1,0	-0,0	0,1	1,3	985 547
07	1,9	1,2	-0,2	-0,3	1,3	0,0	0,0	-0,0	0,0	-	1,9	1,2	-0,2	-0,3	1,3	1 053 161
08	-4,5	-3,0	-1,7	-0,5	0,7	-0,0	-0,0	0,0	0,0	-	-4,5	-3,0	-1,7	-0,5	0,7	1 087 749
09	-11,2	-9,4	-2,0	-0,6	0,8	-0,0	0,0	-0,0	-0,0	-	-11,2	-9,3	-2,0	-0,6	0,8	1 047 831
10	P -9,3	-5,0	-3,5	-0,6	-0,2	0,0	0,0	-0,0	-0,0	-	-9,3	-5,0	-3,5	-0,6	-0,2	1 051 342
11	A -8,5	-3,0	-4,7	-0,8	-0,1	0,0	0,0	-0,0	-	-	-8,5	-2,9	-4,7	-0,8	-0,1	1 073 383
10 //	P -2,6	0,0	-2,5	268 164
10 ///	P -2,0	0,0	-1,9	251 700
10 IV	P -3,3	-0,0	-3,3	275 373
11 I	P -1,3	0,0	-1,3	261 657
11 II	P -2,4	0,0	-2,4	275 605
11 III	P -1,5	0,0	-1,5	258 133
11 IV	A -3,2	-0,0	-3,2	277 988

Veáanse notas al final del capítulo.

11. ADMINISTRACIONES PÚBLICAS
A) Protocolo de Déficit Excesivo

11.5 Conciliación entre la necesidad de financiación y la variación de la deuda elaborada según la metodología del Protocolo de Déficit Excesivo. Valores absolutos

INE, IGAE y Banco de España

Millones de euros

	Variación de la deuda elaborada según la metodología del PDE (a)	Necesidad(+) o Capac.(-) de financiación según la metodología del PDE (b)	Adquisiciones netas de activos financieros (c) (d)	Ajustes (c)					
				Total	Otras cuentas pendientes de pago	Operaciones financieras entre Administraciones Públicas	Por variaciones en el tipo de cambio	Otros cambios en volumen de la deuda (e)	Otros ajustes (f)
1=2+3+4	2	3							
95	34 104	32 171	1 186	747	51	-2 658	-518	2 648	1 224
96	36 523	26 071	14 468	-4 015	1 682	-2 882	104	-	-2 920
97	13 599	20 176	-3 861	-2 715	243	-2 923	814	-	-849
98	12 768	16 281	6 621	-10 133	-4 956	-3 042	904	-	-3 040
99	15 807	7 100	9 738	-1 030	-2 764	-649	1 658	-	723
00	12 258	5 899	10 363	-4 004	-5 132	-669	-37	-	1 835
01	4 214	3 578	-2 238	2 874	4 083	-680	-199	-	-330
02	5 188	1 558	14 741	-11 111	-3 515	-4 814	-1 084	-1 647	-51
03	-1 403	2 728	1 213	-5 344	-299	-4 095	-793	-	-157
04	7 110	941	18 959	-12 790	-1 831	-8 430	-727	-	-1 802
05	3 355	-11 511	25 462	-10 596	-6 639	-3 333	64	-	-688
06	-1 442	-23 349	30 410	-8 503	-10 401	951	-178	-	1 125
07	-8 748	-20 255	24 822	-13 315	-9 548	-3 586	-166	-295	279
08	54 677	48 897	22 169	-16 389	-6 463	-8 940	-353	-63	-570
09	128 098	117 143	34 928	-23 973	-4 966	-11 623	-129	-48	-7 206
10	P 78 054	98 166	4 284	-24 396	-10 261	-14 925	72	-40	758
11	A 91 825	91 344	24 506	-24 025	-25 073	-2 337	329	-46	3 101
10 II	P 22 174	26 790	4 622	-9 238	-2 816	-5 259	73	-40	-1 196
III	P 11 470	20 498	2 933	-11 961	-8 765	-4 229	-72	-	1 105
IV	P 27 108	34 405	1 020	-8 317	-7 527	-2 291	39	-	1 463
11 I	P 40 981	14 453	19 187	7 341	9 488	-3 083	-0	-	937
II	P 19 885	26 231	-2 806	-3 540	-2 419	-1 021	54	-46	-108
III	P 3 067	16 590	-11 832	-1 691	-3 599	901	250	-	756
IV	A 27 892	34 070	19 957	-26 135	-28 542	866	25	-	1 515

Véanse notas al final del capítulo.

11. ADMINISTRACIONES PÚBLICAS
A) Protocolo de Déficit Excesivo

11.6 Conciliación entre la necesidad de financiación y la variación de la deuda elaborada según la metodología del Protocolo de Déficit Excesivo. Porcentajes del PIB pm

INE, IGAE y Banco de España

Porcentajes

	Variación de la deuda elaborada según la metodología del PDE (a)	Necesidad(+) o Capac.(-) de financiación según la metodología del PDE (b)	Adquisiciones netas de activos financieros (c) (d)	Ajustes (c)					
				Total	Otras cuentas pendientes de pago	Operaciones financieras entre Administraciones Públicas	Por variaciones en el tipo de cambio	Otros cambios en volumen de la deuda (e)	Otros ajustes (f)
1=2+3+4	2	3							
95	7,6	7,2	0,3	0,2	0,0	-0,6	-0,1	0,6	0,3
96	7,7	5,5	3,1	-0,8	0,4	-0,6	0,0	-	-0,6
97	2,7	4,0	-0,8	-0,5	0,0	-0,6	0,2	-	-0,2
98	2,4	3,0	1,2	-1,9	-0,9	-0,6	0,2	-	-0,6
99	2,7	1,2	1,7	-0,2	-0,5	-0,1	0,3	-	0,1
00	1,9	0,9	1,6	-0,6	-0,8	-0,1	-0,0	-	0,3
01	0,6	0,5	-0,3	0,4	0,6	-0,1	-0,0	-	-0,0
02	0,7	0,2	2,0	-1,5	-0,5	-0,7	-0,1	-0,2	-0,0
03	-0,2	0,3	0,2	-0,7	-0,0	-0,5	-0,1	-	-0,0
04	0,8	0,1	2,3	-1,5	-0,2	-1,0	-0,1	-	-0,2
05	0,4	-1,3	2,8	-1,2	-0,7	-0,4	0,0	-	-0,1
06	-0,1	-2,4	3,1	-0,9	-1,1	0,1	-0,0	-	0,1
07	-0,8	-1,9	2,4	-1,3	-0,9	-0,3	-0,0	-0,0	0,0
08	5,0	4,5	2,0	-1,5	-0,6	-0,8	-0,0	-0,0	-0,1
09	12,2	11,2	3,3	-2,3	-0,5	-1,1	-0,0	-0,0	-0,7
10	P 7,4	9,3	0,4	-2,3	-1,0	-1,4	0,0	-0,0	0,1
11	A 8,6	8,5	2,3	-2,2	-2,3	-0,2	0,0	-0,0	0,3
10 II	P 2,1	2,5	0,4	-0,9	-0,3	-0,5	0,0	-0,0	-0,1
III	P 1,1	1,9	0,3	-1,1	-0,8	-0,4	-0,0	-	0,1
IV	P 2,6	3,3	0,1	-0,8	-0,7	-0,2	0,0	-	0,1
11 I	P 3,8	1,3	1,8	0,7	0,9	-0,3	-0,0	-	0,1
II	P 1,9	2,4	-0,3	-0,3	-0,2	-0,1	0,0	-0,0	-0,0
III	P 0,3	1,5	-1,1	-0,2	-0,3	0,1	0,0	-	0,1
IV	A 2,6	3,2	1,9	-2,4	-2,7	0,1	0,0	-	0,1

Véanse notas al final del capítulo.

11. ADMINISTRACIONES PÚBLICAS
A) Protocolo de Déficit Excesivo

11.7 Adquisición neta de activos financieros

Millones de euros

	Total	Efectivo y depósitos				Valores distintos de acciones				Préstamos	Acciones y participaciones			Otras cuentas pendientes de cobro	
		Total	Depósitos en el Banco de España	Resto depósitos transferibles	Otros depósitos	Total	A corto plazo	A largo plazo	Derivados financieros		Total	Acciones	Otras participaciones		
															11+14 1=2+6+10+
95	1 186	-919	-1 840	948	-26	-48	-1	-6	-40	2 695	-638	-1 576	938	95	
96	14 468	7 268	5 951	918	399	180	27	187	-34	292	1 766	-586	2 352	4 962	
97	-3 861	-3 430	-5 123	1 653	40	-71	4	-33	-42	3 091	-4 519	-4 080	-438	1 067	
98	6 621	4 923	1 722	2 175	1 027	231	-31	274	-13	3 467	-5 516	-2 468	-3 048	3 516	
99	9 738	9 150	7 867	240	1 043	143	20	186	-63	1 652	-2 418	324	-2 742	1 210	
00	10 363	11 095	8 351	1 757	987	594	58	658	-122	741	-3 219	24	-3 244	1 153	
01	-2 238	-2 496	-17 060	-1 248	15 812	651	75	708	-131	2 219	-3 648	400	-4 048	1 037	
02	14 741	8 116	1 785	3 559	2 772	4 544	189	4 519	-164	1 785	-1 799	294	-2 093	2 095	
03	1 213	-4 203	1 767	606	-6 576	3 920	-298	4 389	-171	1 626	193	796	-602	-325	
04	18 959	6 131	-1 817	5 414	2 535	9 235	1 019	8 339	-123	2 126	-443	228	-671	1 910	
05	25 462	11 377	-695	9 771	2 301	7 921	508	7 419	-7	1 358	463	496	-33	4 343	
06	30 410	13 343	1 780	8 261	3 301	9 542	-1 372	10 917	-3	2 096	258	353	-95	5 171	
07	24 822	12 168	2 973	4 909	4 286	9 739	527	9 221	-9	2 516	504	131	373	-104	
08	22 169	819	740	-5 764	5 843	19 186	510	18 649	27	1 959	838	429	409	-633	
09	34 928	17 814	12 463	-3 504	8 855	6 255	-38	6 248	45	7 436	344	150	193	3 079	
10	P	4 284	-24 635	-21 896	-4 112	1 374	18 466	2 525	15 994	-52	5 156	-401	82	5 698	
11	A	24 506	-17 589	-3 911	-8 432	-5 245	-5 217	-1 506	-3 635	-76	10 839	3 419	3 309	110	33 054
10 //	P	4 622	-616	-407	-1 269	1 061	2 122	1 154	1 013	-45	3 388	899	50	850	-1 171
///	P	2 933	-11 240	-12 874	-635	2 269	4 947	1 966	3 019	-38	940	180	113	67	8 106
IV	P	1 020	-6 976	-8 319	505	839	9 238	-894	10 065	67	-343	-1 591	-200	-1 392	692
11 /	P	19 187	9 159	-2 708	-3 560	15 427	3 614	1 447	2 201	-33	4 175	-4	-7	3	2 243
///	P	-2 806	-4 596	3 844	-2 731	-5 709	1 253	-1 372	2 658	-33	1 095	140	-7	147	-698
IV	P	-11 832	-15 257	-2 669	-1 510	-11 078	-1 683	-1 138	-519	-26	2 477	957	961	-4	1 675
	A	19 957	-6 896	-2 379	-632	-3 885	-8 402	-443	-7 975	16	3 093	2 326	2 362	-36	29 835

11. ADMINISTRACIONES PÚBLICAS
A) Protocolo de Déficit Excesivo

11.8 Deuda por instrumentos

Millones de euros

	Total	Porcentajes del PIB pm	Efectivo y depósitos	Valores distintos de acciones			Préstamos			Pasivos en poder de otras Administraciones Públicas (a)	Pro memoria: Empresas Públicas (b)		
				Total	A corto plazo	A largo plazo	Total	A corto plazo	A largo plazo		Valores absolutos	Porcentajes del PIB pm	
													4=5+6
95	283 076	63,3	2 338	216 717	72 019	144 698	64 021	7 758	56 263	8 501	18 774	4,2	
96	319 600	67,4	2 436	248 850	82 035	166 815	68 314	8 673	59 641	11 316	16 279	3,4	
97	333 199	66,1	2 333	270 578	72 761	197 817	60 288	7 464	52 824	14 271	15 179	3,0	
98	345 968	64,1	2 503	285 286	61 032	224 255	58 178	5 858	52 321	16 988	14 864	2,8	
99	361 775	62,4	2 643	302 662	54 335	248 327	56 470	5 377	51 092	17 319	15 046	2,6	
00	374 033	59,4	2 595	314 607	45 642	268 965	56 832	5 754	51 078	18 355	15 483	2,5	
01	378 247	55,6	2 522	318 532	36 756	281 776	57 193	6 744	50 449	19 187	16 190	2,4	
02	383 435	52,6	2 134	323 779	36 830	286 949	57 522	5 946	51 576	23 999	17 405	2,4	
03	382 032	48,8	2 307	321 091	39 877	281 214	58 634	6 503	52 131	28 120	20 952	2,7	
04	389 142	46,3	2 543	320 110	37 386	282 724	66 489	6 537	59 952	36 581	19 444	2,3	
05	392 497	43,2	2 798	323 434	33 344	290 090	66 265	4 318	61 947	39 978	21 425	2,4	
06	391 055	39,7	3 064	321 447	32 574	288 873	66 544	4 477	62 067	39 066	25 646	2,6	
07	382 307	36,3	3 307	313 269	33 397	279 872	65 732	4 470	61 261	42 720	32 051	3,0	
08	436 984	40,2	3 420	355 532	53 033	302 498	78 033	7 919	70 114	51 679	37 357	3,4	
09 /	470 073	43,5	3 386	386 431	64 674	321 757	80 256	9 086	71 171	53 391	40 355	3,7	
///	507 540	47,5	3 413	418 099	72 502	345 597	86 028	11 856	74 172	58 937	42 010	3,9	
IV	530 045	50,2	3 466	437 628	78 921	358 707	88 951	10 777	78 174	63 424	44 383	4,2	
	565 082	53,9	3 468	471 828	86 395	385 433	89 787	9 272	80 515	63 274	46 054	4,4	
10 /	P	582 384	55,7	3 466	484 786	84 849	399 937	94 132	12 218	81 915	66 702	47 649	4,6
///	P	604 558	57,8	3 512	499 870	81 740	418 130	101 176	12 484	88 692	71 748	49 345	4,7
IV	P	616 028	58,8	3 568	508 643	86 152	422 491	103 817	11 577	92 241	76 271	50 173	4,8
	A	643 136	61,2	3 584	533 376	88 201	445 175	106 177	8 000	98 177	78 338	52 887	5,0
11 /	P	684 117	64,7	3 602	566 870	85 967	480 903	113 646	12 474	101 172	81 577	54 708	5,2
///	P	704 002	66,1	3 641	583 209	92 398	490 811	117 152	15 968	101 184	82 481	55 740	5,2
IV	P	707 069	66,0	3 693	584 830	91 377	493 453	118 546	16 692	101 855	81 715	56 016	5,2
	A	734 961	68,5	3 685	609 849	96 153	513 696	121 427	14 593	106 835	79 781	55 865	5,2

Véanse notas al final del capítulo.

11. ADMINISTRACIONES PÚBLICAS
A) Protocolo de Déficit Excesivo

11.9 Deuda por sectores de contrapartida y monedas

Millones de euros

	Total	Por sectores de contrapartida						Por monedas		
		Sectores residentes						Resto del mundo	Pesetas/ Euros	Otras monedas distintas de la peseta/ euro
		Total	Instituciones financieras				Resto sectores residentes			
			Total	Banco de España	Otras instituciones financieras monetarias	Otras instituciones financieras no monetarias				
1=2+8=9+10	2=3+7	3=4 a 6	4	5	6	7	8	9	10	
95	283 076	218 893	168 966	16 313	104 726	47 927	49 928	64 183	260 273	22 803
96	319 600	252 401	202 067	16 136	110 438	75 493	50 334	67 199	295 533	24 067
97	333 199	255 657	210 793	15 808	99 718	95 267	44 864	77 543	305 990	27 210
98	345 968	261 739	223 119	15 870	95 462	111 787	38 620	84 229	312 331	33 637
99	361 775	251 668	215 622	15 167	95 500	104 955	36 046	110 107	352 201	9 574
00	374 033	229 889	187 476	14 450	92 255	80 770	42 413	144 145	363 696	10 338
01	378 247	221 649	181 924	13 952	103 849	64 122	39 725	156 598	368 420	9 827
02	383 435	217 116	182 405	14 170	107 964	60 271	34 710	166 319	375 558	7 877
03	382 032	230 888	189 423	16 319	115 858	57 246	41 465	151 144	375 120	6 912
04	389 142	213 908	170 361	17 486	100 642	52 233	43 547	175 233	383 985	5 156
05	392 497	206 719	170 391	18 225	99 856	52 310	36 329	185 778	388 406	4 091
06	391 055	194 672	156 093	15 949	85 548	54 595	38 579	196 383	388 009	3 046
07	382 307	198 868	160 091	14 985	93 183	51 923	38 777	183 439	379 847	2 460
08	436 984	230 115	177 160	16 923	115 355	44 882	52 955	206 869	434 026	2 959
09 III	530 045	293 103	231 845	19 113	158 868	53 864	61 257	236 942	526 138	3 906
IV	565 082	319 676	243 448	19 796	170 720	52 932	76 228	245 407	560 971	4 111
10 I	P 582 384	329 958	245 565	20 960	170 614	53 992	84 392	252 427	578 165	4 219
II	P 604 558	349 007	252 864	20 477	180 587	51 801	96 143	255 551	600 599	3 959
III	P 616 028	367 123	256 777	21 851	177 954	56 972	110 346	248 905	612 225	3 803
IV	P 643 136	367 517	258 860	22 522	181 830	54 508	108 657	275 619	639 164	3 972
11 I	P 684 117	404 832	272 216	23 965	187 612	60 639	132 617	279 285	679 940	4 177
II	P 704 002	427 914	287 686	24 323	198 863	64 501	140 228	276 089	700 208	3 795
III	P 707 069	437 785	281 991	28 973	186 752	66 265	155 795	269 284	703 135	3 935
IV	A 734 961	471 936	310 900	31 628	211 736	67 536	161 036	263 025	731 292	3 669

Véanse notas al final del capítulo.

11. EMPRESAS PÚBLICAS (a)

B) Deuda de las Empresas Públicas (b)

11.10 Deuda por administraciones propietarias

	Valores absolutos (millones de euros)					Porcentajes del PIB pm					Pro memoria: PIB pm (c)
	Total	Administración Central	Comunidades Autónomas	Corporaciones Locales	Administraciones de Seguridad Social	Total	Administración Central	Comunidades Autónomas	Corporaciones Locales	Administraciones de Seguridad Social	
	1=2 a 5	2	3	4	5	6=7 a 10	7	8	9	10	11
95	18 774	15 608	1 698	1 469	-	4,2	3,5	0,4	0,3	-	447 205
96	16 279	13 051	1 790	1 438	-	3,4	2,8	0,4	0,3	-	473 855
97	15 179	11 736	2 028	1 414	-	3,0	2,3	0,4	0,3	-	503 921
98	14 864	11 166	2 296	1 402	-	2,8	2,1	0,4	0,3	-	539 493
99	15 046	10 292	3 394	1 361	-	2,6	1,8	0,6	0,2	-	579 942
00	15 483	10 655	2 832	1 996	-	2,5	1,7	0,4	0,3	-	629 907
01	16 190	10 510	3 443	2 237	-	2,4	1,5	0,5	0,3	-	680 397
02	17 405	10 394	4 568	2 444	-	2,4	1,4	0,6	0,3	-	729 258
03	20 952	11 768	6 217	2 967	-	2,7	1,5	0,8	0,4	-	783 082
04	19 444	9 626	6 620	3 198	-	2,3	1,1	0,8	0,4	-	841 294
05	21 425	11 533	6 290	3 601	-	2,4	1,3	0,7	0,4	-	909 298
06	25 646	14 078	7 687	3 881	-	2,6	1,4	0,8	0,4	-	985 547
07	32 051	18 080	9 195	4 777	-	3,0	1,7	0,9	0,5	-	1 053 161
08	37 357	21 270	10 405	5 681	-	3,4	2,0	1,0	0,5	-	1 087 749
09 I	40 355	22 446	10 742	7 167	-	3,7	2,1	1,0	0,7	-	1 080 381
II	42 010	23 043	11 713	7 253	-	3,9	2,2	1,1	0,7	-	1 067 932
III	44 383	24 572	12 238	7 574	-	4,2	2,3	1,2	0,7	-	1 056 154
IV	46 054	25 360	12 839	7 855	-	4,4	2,4	1,2	0,7	-	1 047 831
10 I	P 47 649	26 149	13 505	7 994	-	4,6	2,5	1,3	0,8	-	1 045 489
II	P 49 345	27 196	13 761	8 388	-	4,7	2,6	1,3	0,8	-	1 046 384
III	P 50 173	27 795	13 984	8 394	-	4,8	2,7	1,3	0,8	-	1 047 872
IV	P 52 887	29 463	14 361	9 063	-	5,0	2,8	1,4	0,9	-	1 051 342
11 I	P 54 708	30 567	15 025	9 116	-	5,2	2,9	1,4	0,9	-	1 056 894
II	P 55 740	31 521	15 086	9 133	-	5,2	3,0	1,4	0,9	-	1 064 335
III	P 56 016	32 285	14 341	9 390	-	5,2	3,0	1,3	0,9	-	1 070 768
IV	A 55 865	32 667	13 870	9 328	-	5,2	3,0	1,3	0,9	-	1 073 383

Véanse notas al final del capítulo.

NOTAS A LOS CUADROS DEL CAPÍTULO 11. ADMINISTRACIONES PÚBLICAS

Cuadro 11.1

a. Un signo positivo (negativo) implica que las Administraciones Públicas han obtenido beneficios (pérdidas) por este concepto.
b. Las diferencias entre la Capacidad (+) o Necesidad (-) de Financiación según el PDE que se recoge en estas columnas y las de la Contabilidad Nacional de España (columnas 1 a 5) se deben a la inclusión en la cuenta de operaciones no financieras de los *swaps* de intereses (columnas 6 a 10) de acuerdo con lo establecido en el Reglamento (CE) 2558/2001, de 3 de diciembre de 2001, de forma que los beneficios (pérdidas) de las operaciones *swaps* reducen (incrementan) los intereses. En Contabilidad Nacional, los *swaps* de intereses se consideran una operación financiera.

c. El PIB a precios de mercado se ha elaborado a partir de la serie oficial de la CNE trimestral que publica el INE.

Nota: Pueden existir diferencias entre los datos de este cuadro y los que figuran en el cuadro 2.9, por revisiones posteriores al envío de la Notificación PDE a la Comisión Europea.

Cuadro 11.2

Nota: Los porcentajes de los trimestres se calculan: 1) cuando se dispone del PIB de los cuatro trimestres del año en cuestión se toma como referencia el PIB del año; 2) cuando no se dispone del PIB de los cuatro trimestres del año en cuestión se toma como referencia el PIB anual que resulta de agregar el PIB trimestral de los últimos cuatro trimestres.

Véanse notas al cuadro 11.1

Cuadro 11.3

a. Pasivos emitidos por Administraciones Públicas en poder de otras Administraciones Públicas, otras cuentas pendientes de pago y ajustes por diferencias entre el valor de mercado y el valor nominal de los pasivos, la contracción de pasivos por acciones y otras participaciones (PF.5), así como otros ajustes como consecuencia de reclasificaciones de unidades institucionales y otras revisiones de información.

Cuadro 11.4

Véanse notas al cuadro 11.3

Cuadro 11.5

a. Variaciones anuales de la columna 1 del cuadro 11.8.

b. Columna 11 del cuadro 11.1, cambiada de signo.

c. Un signo positivo significa que el concepto correspondiente contribuye a incrementar la deuda; un signo negativo, que contribuye a disminuirla.

d. Columna detallada en el cuadro 11.7.

e. Incluye efectos como los producidos por reclasificación de unidades institucionales o instrumentos financieros.

f. Incluye los ajustes por los intereses devengados menos los intereses pagados, por primas de emisión o de amortización, por la diferencia entre el nominal emitido y el efectivo captado en las emisiones a descuento, por pérdidas o ganancias de capital realizadas en la amortización anticipada de pasivos, por discrepancias entre la Capacidad (+) o Necesidad (-) de Financiación y las Operaciones Financieras Netas, y la contracción de pasivos por acciones y otras participaciones (PF.5),

Cuadro 11.6

Nota: Los porcentajes de los trimestres se calculan: 1) cuando se dispone del PIB de los cuatro trimestres del año en cuestión se toma como referencia el PIB del año; 2) Cuando no se dispone del PIB de los cuatro trimestres del año en cuestión se toma como referencia el PIB anual que resulta de agregar el PIB trimestral de los últimos cuatro trimestres.

Véanse notas al cuadro 11.5

Cuadro 11.8

a. Que ya aparecen deducidos de las columnas 3 a 9.

b. Principales organismos no administrativos, entes y empresas no clasificadas como Administraciones Públicas. La deuda de estas unidades no está sujeta al (es decir, no está incluida en el ámbito del) Protocolo de Déficit Excesivo (PDE), por lo que no se incluye en las Notificaciones a la Comisión a que se refiere ese procedimiento. En este cuadro se presenta la deuda de estas unidades para recoger su montante elaborado de forma homogénea a la deuda PDE.

Nota: Pueden existir diferencias entre los datos de este cuadro y los que figuran en el cuadro 2.9 por revisiones posteriores al envío de la Notificación PDE a la Comisión Europea.

Cuadro 11.9

Nota: Pueden existir diferencias entre los datos de este cuadro y los que figuran en el cuadro 2.9, por revisiones posteriores al envío de la Notificación PDE a la Comisión Europea.

Cuadro 11.10

a. Las unidades que se recogen aquí como Empresas Públicas son los principales organismos no administrativos, entes y empresas no clasificadas como Administraciones Públicas.

b. Para facilitar la comparación con la deuda de las Administraciones Públicas que figura en los cuadros anteriores (que es la deuda pública en sentido estricto), la deuda de las Empresas Públicas que figura en este cuadro se ha calculado siguiendo la metodología del PDE. La deuda de las Empresas Públicas no está incluida en el ámbito del PDE y, por tanto, a diferencia de la deuda de las Administraciones Públicas (deuda pública), no se incluye en las Notificaciones que se remiten a la Comisión Europea.

c. El PIB a precios de mercado se ha elaborado a partir de la serie oficial de la CNE trimestral que publica el INE agregando los últimos cuatro trimestres para cada fecha de referencia.

CAPITULO 12 ADMINISTRACIÓN CENTRAL Y ADMINISTRACIONES DE SEGURIDAD SOCIAL
CHAPTER 12 CENTRAL GOVERNMENT AND SOCIAL SECURITY FUNDS

NOTA INTRODUCTORIA A LOS CUADROS DEL CAPÍTULO 12 Y OTRAS ESTADÍSTICAS SOBRE
ADMINISTRACIÓN CENTRAL Y ADMINISTRACIONES DE SEGURIDAD SOCIAL

- 1 El Banco de España tiene encomendada por el Plan Estadístico Nacional, entre otras, la elaboración de las estadísticas de Deuda Pública según el Protocolo sobre el Déficit Excesivo (PDE) y las Cuentas Financieras de las Administraciones Públicas, en tanto que forman parte de las Cuentas Financieras de la Economía Española, ambas de periodicidad trimestral. La deuda PDE de la Administración Central se presenta en los cuadros 12.6 a 12.8 de este capítulo, y la de las Administraciones de Seguridad Social, en el cuadro 12.16; entre los cuadros del capítulo figura la conciliación entre deuda, operaciones financieras y capacidad (+) o necesidad (-) de financiación.
- 2 Por otro lado, las Cuentas Financieras de estos subsectores de las Administraciones Públicas se incluyen en la publicación Cuentas Financieras de la Economía Española, que se difunden también en el sitio de Internet del Banco de España (<http://www.bde.es/webbde/es/estadis/ccff/ccff.html>). A esta información se puede acceder desde los siguientes enlaces:

Detalles por instrumentos de las cuentas no consolidadas. Balance financiero:

<http://www.bde.es/webbde/es/estadis/ccff/0216a.pdf> y <http://www.bde.es/webbde/es/estadis/ccff/0219a.pdf>.

Detalles por instrumentos de las cuentas no consolidadas. Cuenta de operaciones financieras:

<http://www.bde.es/webbde/es/estadis/ccff/0216b.pdf> y <http://www.bde.es/webbde/es/estadis/ccff/0219b.pdf>.

- 3 Las Cuentas no Financieras de la Administración Central y de las Administraciones de Seguridad Social se elaboran, fundamentalmente, por la Intervención General de la Administración del Estado (IGAE), y también por el INE, y se difunden en www.pap.minhap.gob.es y en www.ine.es. Por otra parte, el Banco de España incluye, en su publicación Cuentas Financieras de la Economía Española, una amplia síntesis de esta información, a la que se puede acceder desde los siguientes enlaces:

Cuentas de operaciones no financieras: <http://www.bde.es/webbde/es/estadis/ccff/0117.pdf> y

<http://www.bde.es/webbde/es/estadis/ccff/0120.pdf>.

12. ADMINISTRACIÓN CENTRAL
A) Protocolo de Déficit Excesivo

12.1 Capacidad (+) o necesidad (-) de financiación
y pasivos en circulación. Valores absolutos

Capacidad (+) o necesidad (-) de financiación: INE e IGAE. PIBpm: INE.

Millones de euros

	Capacidad (+) o Necesidad (-) de financiación			Pasivos en circulación y deuda						Pro memoria: PIB pm
	Según la Contabilidad Nacional de España (CNE)	Ajuste por Swaps de intereses (a)	Según el Protocolo de Déficit Excesivo	Según las Cuentas Financieras de la Economía Española	Ajustes por pasivos no incluidos y por valoración			Deuda según el Protocolo de Déficit Excesivo		
					Total	Pasivos de Administraciones Públicas en poder de otras Administraciones Públicas	Otras cuentas pendientes de pago		Ajustes de valoración y otros (b)	
1	2	3=1+2	4=5+9	5=6 a 8	6	7	8	9	10	
95	-26 432	40	-26 392	249 962	14 187	385	8 808	4 994	235 775	447 205
96	-18 639	34	-18 605	293 626	26 703	529	5 133	21 041	266 923	473 855
97	-15 802	42	-15 760	309 159	31 071	445	4 139	26 487	278 089	503 921
98	-12 797	13	-12 784	333 923	45 064	305	5 463	39 296	288 859	539 493
99	-6 906	63	-6 843	327 842	25 078	150	5 695	19 233	302 764	579 942
00	-6 425	112	-6 313	340 121	27 018	1 187	7 836	17 996	313 103	629 907
01	-4 668	106	-4 562	339 947	27 112	2 018	5 053	20 040	312 835	680 397
02	-3 124	129	-2 995	355 266	41 220	6 831	6 464	27 926	314 045	729 258
03	-5 227	109	-5 118	350 378	41 536	10 952	6 442	24 143	308 842	783 082
04	-8 977	82	-8 895	369 174	57 334	19 412	6 316	31 605	311 840	841 294
05	4 688	31	4 719	373 279	65 216	22 810	8 511	33 896	308 063	909 298
06	9 818	22	9 840	357 604	54 188	21 897	12 738	19 553	303 416	985 547
07	12 141	6	12 147	342 942	51 058	25 551	15 423	10 084	291 883	1 053 161
08	-32 909	-43	-32 952	409 535	76 951	34 511	18 121	24 318	332 584	1 087 749
09	-97 991	60	-97 931	537 956	98 536	46 105	21 558	30 873	439 420	1 047 831
10	-52 866	156	-52 710	569 403	81 158	61 170	23 618	-3 629	488 245	1 051 342
11	-31 711	92	-31 619	649 425	89 967	62 613	22 291	5 063	559 459	1 073 383
10 //	P	546 905	88 012	54 580	20 496	12 936	458 893	1 046 384
10 ///	P	571 630	103 814	59 102	21 810	22 901	467 817	1 047 872
10 IV	P	569 403	81 158	61 170	23 618	-3 629	488 245	1 051 342
11 /	P	612 044	90 653	64 409	23 604	2 640	521 391	1 056 894
11 //	P	620 867	88 873	65 312	26 341	-2 780	531 994	1 064 335
11 ///	P	631 826	97 740	64 546	30 046	3 147	534 086	1 070 768
11 IV	A	649 425	89 967	62 613	22 291	5 063	559 459	1 073 383

Véanse notas al final del capítulo.

12. ADMINISTRACIÓN CENTRAL
A) Protocolo de Déficit Excesivo

12.2 Capacidad (+) o necesidad (-) de financiación
y pasivos en circulación. Porcentajes del PIB pm

Capacidad (+) o necesidad (-) de financiación: INE e IGAE. PIBpm: INE

Porcentajes

	Capacidad (+) o Necesidad (-) de financiación			Pasivos en circulación y deuda						Pro memoria: PIB pm
	Según la Contabilidad Nacional de España (CNE)	Ajuste por Swaps de intereses (a)	Según el Protocolo de Déficit Excesivo	Según las Cuentas Financieras de la Economía Española	Ajustes por pasivos no incluidos y por valoración			Deuda según el Protocolo de Déficit Excesivo		
					Total	Pasivos de Administraciones Públicas en poder de otras Administraciones Públicas	Otras cuentas pendientes de pago		Ajustes de valoración y otros (b)	
1	2	3=1+2	4=5+9	5=6 a 8	6	7	8	9	10	
95	-5,9	0,0	-5,9	55,9	3,2	0,1	2,0	1,1	52,7	447 205
96	-3,9	0,0	-3,9	62,0	5,6	0,1	1,1	4,4	56,3	473 855
97	-3,1	0,0	-3,1	61,4	6,2	0,1	0,8	5,3	55,2	503 921
98	-2,4	0,0	-2,4	61,9	8,4	0,1	1,0	7,3	53,5	539 493
99	-1,2	0,0	-1,2	56,5	4,3	0,0	1,0	3,3	52,2	579 942
00	-1,0	0,0	-1,0	54,0	4,3	0,2	1,2	2,9	49,7	629 907
01	-0,7	0,0	-0,7	50,0	4,0	0,3	0,7	2,9	46,0	680 397
02	-0,4	0,0	-0,4	48,7	5,7	0,9	0,9	3,8	43,1	729 258
03	-0,7	0,0	-0,7	44,7	5,3	1,4	0,8	3,1	39,4	783 082
04	-1,1	0,0	-1,1	43,9	6,8	2,3	0,8	3,8	37,1	841 294
05	0,5	0,0	0,5	41,1	7,2	2,5	0,9	3,7	33,9	909 298
06	1,0	0,0	1,0	36,3	5,5	2,2	1,3	2,0	30,8	985 547
07	1,2	0,0	1,2	32,6	4,8	2,4	1,5	1,0	27,7	1 053 161
08	-3,0	-0,0	-3,0	37,6	7,1	3,2	1,7	2,2	30,6	1 087 749
09	-9,4	0,0	-9,3	51,3	9,4	4,4	2,1	2,9	41,9	1 047 831
10	-5,0	0,0	-5,0	54,2	7,7	5,8	2,2	-0,3	46,4	1 051 342
11	-3,0	0,0	-2,9	60,5	8,4	5,8	2,1	0,5	52,1	1 073 383
10 //	P	52,3	8,4	5,2	2,0	1,2	43,9	1 046 384
10 ///	P	54,6	9,9	5,6	2,1	2,2	44,6	1 047 872
10 IV	P	54,2	7,7	5,8	2,2	-0,3	46,4	1 051 342
11 /	P	57,9	8,6	6,1	2,2	0,2	49,3	1 056 894
11 //	P	58,3	8,4	6,1	2,5	-0,3	50,0	1 064 335
11 ///	P	59,0	9,1	6,0	2,8	0,3	49,9	1 070 768
11 IV	A	60,5	8,4	5,8	2,1	0,5	52,1	1 073 383

Véanse notas al final del capítulo.

12. ADMINISTRACIÓN CENTRAL
A) Protocolo de Déficit Excesivo

12.3 Conciliación entre la necesidad de financiación y la variación de la deuda elaborada según la metodología del Protocolo de Déficit Excesivo. Valores absolutos

INE, IGAE y Banco de España *Millones de euros*

	Variación de la deuda elaborada según la metodología del PDE (a)	Necesidad(+) o Capac.(-) de financiación según la metodología del PDE (b)	Adquisiciones netas de activos financieros (c) (d)	Ajustes (c)					
				Total	Otras cuentas pendientes de pago	Operaciones financieras entre Administraciones Públicas	Por variaciones en el tipo de cambio	Otros cambios en volumen de la deuda (e)	Otros ajustes (f)
	1=2+3+4	2	3	4=5 a 9	5	6	7	8	9
95	27 384	26 392	1 233	-241	-3 003	13	-758	1 728	1 779
96	31 148	18 605	12 508	36	3 211	-211	-229	-	-2 735
97	11 166	15 760	-5 499	905	834	115	684	-	-728
98	10 770	12 784	2 498	-4 512	-1 883	-184	323	-	-2 768
99	13 905	6 843	5 838	1 224	-1 002	-163	1 431	-	958
00	10 339	6 313	5 526	-1 500	-2 730	-669	-116	-	2 016
01	-268	4 562	-5 983	1 152	2 174	-680	-262	-	-80
02	1 210	2 995	4 664	-6 449	695	-4 814	-941	-1 647	258
03	-5 204	5 118	-6 233	-4 088	520	-4 095	-648	-	135
04	2 998	8 895	4 956	-10 853	-231	-8 430	-692	-	-1 499
05	-3 777	-4 719	6 246	-5 304	-1 552	-3 333	-3	-	-417
06	-4 647	-9 840	7 839	-2 645	-4 875	951	-110	-	1 389
07	-11 533	-12 147	6 801	-6 186	-2 965	-3 586	-60	-64	489
08	40 701	32 952	20 110	-12 361	-2 770	-8 940	-408	-63	-179
09	106 836	97 931	30 461	-21 557	-3 157	-11 623	-152	-48	-6 577
10	P 48 825	52 710	11 883	-15 768	-2 391	-14 925	-41	-40	1 629
11	A 71 214	31 619	35 814	3 780	2 225	-2 337	129	-46	3 809

Véanse notas al final del capítulo.

12. ADMINISTRACIÓN CENTRAL.
A) Protocolo de Déficit Excesivo.

12.4 Conciliación entre la necesidad de financiación y la variación de la deuda elaborada según la metodología del Protocolo de Déficit Excesivo. Porcentajes del PIB pm

INE, IGAE y Banco de España *Porcentajes*

	Variación de la deuda según el PDE (a)	Necesidad(+) o Capac.(-) de financiación según el PDE (b)	Adquisiciones netas de activos financieros (c) (d)	Ajustes (c)					
				Total	Otras cuentas pendientes de pago	Operaciones financieras entre Administraciones Públicas	Por variaciones en el tipo de cambio	Otros cambios en volumen de la deuda (e)	Otros ajustes (f)
	1=2+3+4	2	3	4=5 a 9	5	6	7	8	9
95	6,1	5,9	0,3	-0,1	-0,7	0,0	-0,2	0,4	0,4
96	6,6	3,9	2,6	0,0	0,7	-0,0	-0,0	-	-0,6
97	2,2	3,1	-1,1	0,2	0,2	0,0	0,1	-	-0,1
98	2,0	2,4	0,5	-0,8	-0,3	-0,0	0,1	-	-0,5
99	2,4	1,2	1,0	0,2	-0,2	-0,0	0,2	-	0,2
00	1,6	1,0	0,9	-0,2	-0,4	-0,1	-0,0	-	0,3
01	-0,0	0,7	-0,9	0,2	0,3	-0,1	-0,0	-	-0,0
02	0,2	0,4	0,6	-0,9	0,1	-0,7	-0,1	-0,2	0,0
03	-0,7	0,7	-0,8	-0,5	0,1	-0,5	-0,1	-	0,0
04	0,4	1,1	0,6	-1,3	-0,0	-1,0	-0,1	-	-0,2
05	-0,4	-0,5	0,7	-0,6	-0,2	-0,4	-0,0	-	-0,0
06	-0,5	-1,0	0,8	-0,3	-0,5	0,1	-0,0	-	0,1
07	-1,1	-1,2	0,6	-0,6	-0,3	-0,3	-0,0	-0,0	0,0
08	3,7	3,0	1,8	-1,1	-0,3	-0,8	-0,0	-0,0	-0,0
09	10,2	9,3	2,9	-2,1	-0,3	-1,1	-0,0	-0,0	-0,6
10	P 4,6	5,0	1,1	-1,5	-0,2	-1,4	-0,0	-0,0	0,2
11	A 6,6	2,9	3,3	0,4	0,2	-0,2	0,0	-0,0	0,4

Véanse notas al final del capítulo.

12. ADMINISTRACIÓN CENTRAL
A) Protocolo de Déficit Excesivo

12.5 Adquisición neta de activos financieros

Millones de euros

	Total	Efectivo y depósitos				Valores distintos de acciones				Préstamos	Acciones y participaciones			Otras cuentas pendientes de cobro
		Total	Depósitos en el Banco de España	Resto depósitos transferibles	Otros depósitos	Total	A corto plazo	A largo plazo	Derivados financieros		Total	Acciones	Otras participaciones	
95	1 233	-1 048	-1 464	539	-123	-40	-	0	-40	2 705	-803	-1 615	812	419
96	12 508	5 909	5 798	-132	243	-34	-	-	-34	253	1 443	-705	2 148	4 937
97	-5 499	-4 648	-5 366	1 077	-358	-42	-	-	-42	3 083	-4 866	-4 375	-491	974
98	2 498	1 678	1 414	540	-276	-13	-	-	-13	3 455	-5 951	-2 681	-3 271	3 329
99	5 838	5 568	4 963	146	460	-63	-	-	-63	1 637	-2 802	183	-2 985	1 498
00	5 526	6 407	6 038	4	366	-112	-	-	-112	751	-3 085	220	-3 306	1 565
01	-5 983	-5 632	-20 114	-822	15 304	-106	-	-	-106	2 217	-3 850	336	-4 185	1 388
02	4 664	2 603	5	259	2 339	-129	-	-	-129	1 787	-2 016	274	-2 290	2 420
03	-6 233	-5 730	523	429	-6 682	-109	-	-	-109	1 625	-603	288	-891	-1 417
04	4 956	2 028	158	487	1 384	-82	-	-	-82	2 113	-901	134	-1 034	1 798
05	6 246	3 142	278	1 587	1 276	-31	-	-	-31	1 347	-378	35	-413	2 166
06	7 839	2 643	631	1 431	581	-22	-	-	-22	2 096	-229	-4	-224	3 350
07	6 801	3 840	-195	2 237	1 798	-6	-	-	-6	2 504	275	54	221	1 888
08	20 110	11 611	2 887	748	7 976	7 266	-	7 223	43	1 872	406	23	383	-1 045
09	30 461	15 701	7 342	-1 558	9 917	6 125	-0	6 185	-60	7 090	7	45	-38	1 538
10	P 11 883	-9 361	-10 789	-484	1 912	8 606	-	8 762	-156	4 914	-314	80	-394	8 039
11	A 35 814	-5 303	-1 536	-797	-2 970	-6 636	9	-6 552	-92	10 748	3 539	3 340	199	33 465
10 //	P 2 955	541	-737	796	482	80	-	125	-45	3 328	889	45	844	-1 882
///	P 5 637	-1 179	-2 562	-758	2 141	1 739	-	1 778	-39	880	153	109	44	4 044
IV	P 8 259	-3 795	-6 814	437	2 581	6 911	-	6 947	-36	-405	-1 482	-200	-1 282	7 030
11 /	P 21 702	11 747	-2 751	-610	15 108	5 220	2 342	2 911	-33	4 152	14	-1	15	569
//	P -3 133	-3 941	1 506	102	-5 549	-1 223	-1 071	-122	-30	1 072	177	-2	180	782
///	P -6 108	-8 879	1 861	-415	-10 325	-2 217	-942	-1 255	-20	2 454	980	969	11	1 554
IV	A 23 354	-4 229	-2 152	126	-2 203	-8 416	-321	-8 086	-9	3 071	2 367	2 374	-7	30 560

12. ADMINISTRACIÓN CENTRAL
A) Protocolo de Déficit Excesivo

12.6 Deuda por instrumentos

Millones de euros

	Total	Porcentajes del PIB pm	Efectivo y depósitos	Valores distintos de acciones (a)			Préstamos			Pasivos en poder de otras Administraciones Públicas (b)	Pro memoria: Empresas Públicas (c)	
				Total	A corto plazo	A largo plazo	Total	A corto plazo	A largo plazo		Valores absolutos	Porcentajes del PIB pm
95	235 775	52,7	2 338	204 014	71 070	132 944	29 422	595	28 828	385	15 608	3,5
96	266 923	56,3	2 436	233 987	81 084	152 903	30 499	785	29 714	529	13 051	2,8
97	278 089	55,2	2 333	253 257	71 730	181 528	22 499	897	21 601	445	11 736	2,3
98	288 859	53,5	2 503	266 625	59 939	206 685	19 731	681	19 050	305	11 166	2,1
99	302 764	52,2	2 643	282 038	53 142	228 896	18 083	438	17 645	150	10 292	1,8
00	313 103	49,7	2 595	292 556	44 575	247 981	17 953	476	17 477	1 187	10 655	1,7
01	312 835	46,0	2 522	295 818	35 413	260 404	14 496	849	13 647	2 018	10 510	1,5
02	314 045	43,1	2 134	298 035	35 459	262 575	13 876	1 030	12 846	6 831	10 394	1,4
03	308 842	39,4	2 307	293 704	38 702	255 002	12 831	816	12 015	10 952	11 768	1,5
04	311 840	37,1	2 543	291 222	35 996	255 226	18 075	1 445	16 630	19 412	9 626	1,1
05	308 063	33,9	2 798	291 690	31 647	260 044	13 575	537	13 038	22 810	11 533	1,3
06	303 416	30,8	3 064	287 713	31 060	256 653	12 640	579	12 061	21 897	14 078	1,4
07	291 883	27,7	3 307	279 282	31 644	247 637	9 295	40	9 255	25 551	18 080	1,7
08	332 584	30,6	3 420	320 122	50 788	269 334	9 043	316	8 727	34 511	21 270	2,0
09 /	361 035	33,4	3 386	348 532	62 153	286 378	9 117	139	8 978	36 222	22 446	2,1
//	388 614	36,4	3 413	376 596	70 006	306 590	8 604	159	8 445	41 769	23 043	2,2
///	407 129	38,5	3 466	395 038	76 919	318 118	8 625	186	8 439	46 256	24 572	2,3
IV	439 420	41,9	3 468	427 772	84 303	343 469	8 180	139	8 041	46 105	25 360	2,4
10 /	P 446 814	42,7	3 466	435 033	82 276	352 756	8 315	169	8 146	49 533	26 149	2,5
//	P 458 893	43,9	3 512	447 623	80 076	367 547	7 758	206	7 552	54 580	27 196	2,6
///	P 467 817	44,6	3 568	456 355	83 952	372 403	7 893	250	7 643	59 102	27 795	2,7
IV	P 488 245	46,4	3 584	475 895	85 980	389 915	8 767	230	8 537	61 170	29 463	2,8
11 /	P 521 391	49,3	3 602	508 343	83 408	424 935	9 447	235	9 212	64 409	30 567	2,9
//	P 531 994	50,0	3 641	518 566	87 532	431 034	9 787	263	9 524	65 312	31 521	3,0
///	P 534 086	49,9	3 693	520 617	87 096	433 521	9 777	294	9 483	64 546	32 285	3,0
IV	A 559 459	52,1	3 685	544 508	88 363	456 145	11 267	276	10 991	62 613	32 667	3,0

Véanse notas al final del capítulo.

12. ADMINISTRACIÓN CENTRAL
A) Protocolo de Déficit Excesivo

12.7 Estado.
Deuda por instrumentos

Millones de euros

	Total		Efectivo y depósitos	Valores distintos de acciones			Préstamos			Pasivos en poder de otras Administraciones Públicas (a)	Pro memoria: Avalués prestados (Saldo vivo)			
	1=3+4+7	Porcentajes del PIB pm 2		3	Total 4=5+6	A corto plazo 5	A largo plazo 6	Total 7=8+9	A corto plazo 8		A largo plazo 9	10	11	Porcentajes del PIB pm 12
95	232 754	52,0	2 338	203 533	71 070	132 463	26 883	-	26 883	385	6 059	1,4		
96	263 972	55,7	2 436	233 386	81 084	152 302	28 149	-	28 149	529	8 185	1,7		
97	274 176	54,4	2 333	252 296	71 730	180 566	19 548	-	19 548	445	7 251	1,4		
98	284 176	52,7	2 503	265 128	59 939	205 189	16 544	-	16 544	305	6 412	1,2		
99	298 603	51,5	2 643	280 299	53 142	227 157	15 661	-	15 661	150	5 310	0,9		
00	308 253	48,9	2 595	289 830	44 575	245 255	15 828	-	15 828	1 187	5 430	0,9		
01	307 336	45,2	2 522	292 605	35 413	257 192	12 209	-	12 209	2 018	5 460	0,8		
02	307 875	42,2	2 134	294 336	35 459	258 877	11 404	-	11 404	6 831	6 819	0,9		
03	301 944	38,6	2 307	289 039	38 702	250 337	10 598	-	10 598	10 952	6 821	0,9		
04	304 004	36,1	2 543	286 121	35 996	250 125	15 341	-	15 341	19 412	7 186	0,9		
05	300 097	33,0	2 798	286 089	31 647	254 442	11 211	-	11 211	22 810	6 020	0,7		
06	294 860	29,9	3 064	281 761	31 060	250 702	10 035	-	10 035	21 897	5 794	0,6		
07	286 531	27,2	3 307	274 891	31 644	243 246	8 334	-	8 334	25 551	6 162	0,6		
08	328 379	30,2	3 420	317 122	50 788	266 334	7 838	-	7 838	34 511	8 152	0,7		
09 /	356 698	33,0	3 386	345 532	62 153	283 378	7 780	-	7 780	36 222	22 453	2,1		
II	385 717	36,1	3 413	375 096	70 006	305 090	7 207	-	7 207	41 769	46 398	4,3		
III	404 171	38,3	3 466	393 538	76 919	316 618	7 168	-	7 168	46 256	47 882	4,5		
IV	433 436	41,4	3 468	423 272	84 303	338 969	6 696	-	6 696	46 105	58 854	5,6		
10 /	P 440 718	42,2	3 466	430 533	82 276	348 256	6 719	-	6 719	49 533	61 326	5,9		
II	P 454 217	43,4	3 512	444 623	80 076	364 547	6 082	-	6 082	54 580	65 418	6,3		
III	P 463 084	44,2	3 568	453 355	83 952	369 403	6 161	-	6 161	59 102	65 267	6,2		
IV	P 483 382	46,0	3 584	472 895	85 980	386 915	6 904	-	6 904	61 170	73 560	7,0		
11 /	P 507 343	48,0	3 602	496 343	83 408	412 935	7 399	-	7 399	64 409	83 500	7,9		
II	P 516 898	48,6	3 641	505 566	87 532	418 034	7 691	-	7 691	65 312	87 329	8,2		
III	P 517 180	48,3	3 693	505 867	87 096	418 771	7 620	-	7 620	64 546	88 606	8,3		
IV	A 536 198	50,0	3 685	523 657	88 363	435 294	8 856	-	8 856	62 613	98 348	9,2		

Véanse notas al final del capítulo.

12. ADMINISTRACIÓN CENTRAL
A) Protocolo de Déficit Excesivo

12.8 Otras unidades institucionales que se clasifican como Administración Central.
Deuda por instrumentos

Millones de euros y porcentajes

	Total		Efectivo y depósitos	Valores distintos de acciones			Préstamos			Pasivos en poder de otras Administraciones Públicas		
	1=3+4+7	Porcentajes del PIB pm 2		3	Total 4=5+6	A corto plazo 5	A largo plazo 6	Total 7=8+9	A corto plazo 8		A largo plazo 9	10
95	3 021	0,7	-	481	-	481	2 539	595	1 945	-		
96	2 951	0,6	-	601	-	601	2 350	785	1 565	-		
97	3 912	0,8	-	962	-	962	2 950	897	2 053	-		
98	4 683	0,9	-	1 496	-	1 496	3 187	681	2 506	-		
99	4 161	0,7	-	1 739	-	1 739	2 422	438	1 984	-		
00	4 851	0,8	-	2 726	-	2 726	2 125	476	1 649	-		
01	5 499	0,8	-	3 212	-	3 212	2 286	849	1 438	-		
02	6 170	0,8	-	3 698	-	3 698	2 472	1 030	1 442	-		
03	6 897	0,9	-	4 665	-	4 665	2 233	816	1 416	-		
04	7 836	0,9	-	5 102	-	5 102	2 734	1 445	1 289	-		
05	7 965	0,9	-	5 602	-	5 602	2 364	537	1 827	-		
06	8 556	0,9	-	5 952	-	5 952	2 604	579	2 025	-		
07	5 352	0,5	-	4 391	-	4 391	961	40	921	-		
08	4 205	0,4	-	3 000	-	3 000	1 205	316	889	-		
09 /	4 338	0,4	-	3 000	-	3 000	1 338	139	1 198	-		
II	2 897	0,3	-	1 500	-	1 500	1 397	159	1 238	-		
III	2 957	0,3	-	1 500	-	1 500	1 457	186	1 272	-		
IV	5 984	0,6	-	4 500	-	4 500	1 484	139	1 345	-		
10 /	P 6 096	0,6	-	4 500	-	4 500	1 596	169	1 427	-		
II	P 4 676	0,4	-	3 000	-	3 000	1 676	206	1 470	-		
III	P 4 732	0,5	-	3 000	-	3 000	1 732	250	1 482	-		
IV	P 4 863	0,5	-	3 000	-	3 000	1 863	230	1 633	-		
11 /	P 14 048	1,3	-	12 000	-	12 000	2 048	235	1 813	-		
II	P 15 096	1,4	-	13 000	-	13 000	2 096	263	1 833	-		
III	P 16 906	1,6	-	14 750	-	14 750	2 156	294	1 862	-		
IV	A 23 261	2,2	-	20 851	-	20 851	2 410	276	2 135	-		

Véanse notas al final del capítulo.

12. EMPRESAS PÚBLICAS DE LA ADMINISTRACIÓN CENTRAL
B) Deuda de las empresas públicas

12.9 Deuda por empresas (a)

Millones de euros

	Total	RENFE (b) (c)	RENFE OPERADORA (c)	GIF ----- ADIF (c)	AENA	SEPI	Resto
	1	2	3	4	5	6	7
95	15 608	7 614	-	-	372	2 931	4 691
96	13 051	6 750	-	-	388	2 252	3 660
97	11 736	6 812	-	-	427	1 150	3 348
98	11 166	6 279	-	0	427	943	3 518
99	10 292	6 249	-	0	566	465	3 012
00	10 655	6 500	-	0	387	355	3 413
01	10 510	6 772	-	3	814	213	2 712
02	10 394	6 823	-	-	1 370	213	1 988
03	11 768	6 714	-	300	2 872	213	1 669
04	9 626	2 104	-	800	4 917	213	1 592
05	11 533	-	1 751	2 190	5 456	91	2 044
06	14 078	-	2 246	2 607	6 425	90	2 709
07	18 080	-	2 780	3 426	7 932	90	3 852
08	21 270	-	3 152	4 080	9 463	90	4 485
09 /	22 446	-	3 273	4 567	10 060	90	4 456
II	23 043	-	3 152	4 548	10 603	90	4 649
III	24 572	-	3 632	5 046	10 808	90	4 995
IV	25 360	-	3 921	5 147	10 959	90	5 243
10 /	26 149	-	3 921	5 140	11 545	90	5 452
II	27 196	-	4 097	5 627	11 622	90	5 758
III	27 795	-	4 493	5 622	11 804	90	5 785
IV	29 463	-	4 852	6 653	11 960	90	5 908
11 /	30 567	-	5 017	7 143	12 261	90	6 056
II	31 521	-	5 142	7 845	12 365	90	6 079
III	32 285	-	5 122	8 492	12 369	90	6 212
IV	32 667	-	5 235	8 745	12 396	90	6 201

Véanse notas al final del capítulo.

12. ADMINISTRACIÓN CENTRAL
C) Detalles complementarios

12.10. Relaciones España-Unión Europea

Dirección General del Tesoro y Política Financiera e IGAE (Ministerio de Economía y Hacienda)

Millones de euros

	Saldo	Ingresos líquidos procedentes de la Unión Europea										Pagos líquidos a la Unión Europea				
		Total	FEAGA	FEADER	FEP	FEOGA Garan- tia	FEOGA Orientación IFOP (a)(b)	FEDER	FSE	Fondo de Cohesión	Otros	Total	Recursos propios tradicio- nales	Recurso IVA	Recurso PNB/ RNB	Otros
	1=2-12	2=3 a 11	3	4	5	6	7	8	9	10	11	12=13a16	13	14	15	16
97	4 997	10 408	-	-	-	4 535	731	2 547	1 816	723	56	5 412	630	2 746	1 966	71
98	6 306	12 221	-	-	-	5 317	1 096	2 823	1 746	1 184	55	5 915	741	2 617	2 416	141
99	7 192	13 515	-	-	-	5 237	1 410	3 727	1 969	1 111	63	6 324	819	2 842	2 578	86
00	4 299	10 857	-	-	-	5 482	514	2 819	797	1 197	48	6 558	918	2 889	2 643	109
01	5 509	12 185	-	-	-	6 170	628	3 381	1 085	869	53	6 676	905	3 135	2 589	48
02	8 347	14 950	-	-	-	5 933	978	4 046	1 795	2 121	78	6 603	585	2 525	3 406	87
03	8 673	16 615	-	-	-	6 459	1 274	5 344	1 653	1 807	79	7 942	753	2 656	4 405	129
04	7 810	15 907	-	-	-	6 319	1 127	4 712	1 774	1 908	68	8 098	955	1 921	5 084	137
05	4 874	14 803	-	-	-	6 407	1 270	3 851	1 784	1 391	100	9 929	1 097	2 329	6 401	103
06	2 360	12 635	-	-	-	6 655	1 095	2 214	1 251	1 283	137	10 275	1 198	2 374	6 547	157
07	2 167	12 052	-	-	-	5 712	1 024	2 761	1 691	813	50	9 884	1 290	2 488	5 937	169
08	1 018	11 255	5 476	977	8	-	482	2 713	720	741	139	10 237	1 190	2 579	6 280	188
09	30	11 125	6 068	618	9	-	62	2 485	989	801	95	11 095	1 002	1 528	8 362	203
10	P 2 000	12 005	5 925	858	3	-	198	2 788	526	1 920	-214	10 004	1 158	760	7 868	218
11	P 1 197	12 575	5 807	981	7	-	244	2 940	1 590	854	153	11 378	1 170	1 964	8 001	242
11 E-M	P 1 928	5 816	4 425	351	-	-	1	743	5	265	26	3 888	296	428	3 021	143
12 E-M	P 822	5 406	4 579	231	0	-	2	185	272	91	46	4 585	279	673	3 474	159
11 Abr	P -143	361	93	-	-	-	0	177	4	78	9	504	103	50	351	-
May	P 110	779	226	169	-	-	0	243	-	115	26	668	106	70	492	0
Jun	P -3	560	285	-	-	-	119	116	31	5	4	564	82	60	422	-
Jul	P -398	490	112	41	1	-	6	215	69	27	20	888	82	90	632	84
Ago	P 1 291	1 927	247	144	-	-	0	732	780	21	4	636	88	100	449	0
Sep	P -347	516	50	7	-	-	0	5	435	9	8	863	93	100	671	0
Oct	P -445	437	41	-	6	-	4	89	202	84	11	881	111	100	671	-
Nov	P -151	980	151	260	-	-	7	320	-	235	6	1 130	115	451	549	15
Dic	P -645	710	177	10	1	-	106	299	63	15	38	1 356	94	518	743	-
12 Ene	P 868	1 969	1 914	-	-	-	0	-	29	-	27	1 101	88	135	719	159
Feb	P 331	2 880	2 652	-	-	-	2	48	159	9	10	2 549	85	404	2 060	-
Mar	P -378	557	13	231	0	-	0	137	85	82	9	935	106	135	695	0

Véanse notas al final del capítulo.

12. ADMINISTRACIONES DE SEGURIDAD SOCIAL
A) Protocolo de Déficit Excesivo

12.11 Capacidad (+) o necesidad (-) de financiación y pasivos en circulación. Valores absolutos

Capacidad (+) o necesidad (-) de financiación: INE e IGAE. PIBpm: INE.

Millones de euros

	Capacidad (+) o Necesidad (-) de financiación			Pasivos en circulación y Deuda						Pro memoria: PIB pm
	Según la Contabilidad Nacional de España (CNE)	Ajuste por Swaps de intereses	Según el Protocolo de Déficit Excesivo	Según las Cuentas Financieras de la Economía Española	Ajuste por pasivos no incluidos y por valoración			Deuda según el Protocolo de Déficit Excesivo		
					Total	Pasivos de Administraciones Públicas en poder de otras Administraciones Públicas	Otras cuentas pendientes de pago		Ajuste de valoración y otros (a)	
1	2	3=1+2	4=5+9	5=6 a 8	6	7	8	9	10	
95	-2 802	-	-2 802	16 349	13 817	8 117	5 701	0	2 532	447 205
96	-4 439	-	-4 439	21 928	18 935	10 787	8 147	0	2 993	473 855
97	-2 940	-	-2 940	25 972	23 451	13 826	9 625	0	2 522	503 921
98	-1 556	-	-1 556	29 725	27 885	16 683	11 202	-	1 840	539 493
99	803	-	803	31 105	29 315	17 169	12 147	-	1 790	579 942
00	3 031	-	3 031	31 809	30 146	17 169	12 977	-0	1 663	629 907
01	5 561	-	5 561	31 053	29 517	17 169	12 349	-0	1 536	680 397
02	5 832	-	5 832	31 556	30 147	17 169	12 979	0	1 409	729 258
03	8 060	-	8 060	29 459	28 177	17 169	11 009	-0	1 282	783 082
04	8 488	-	8 488	29 412	28 257	17 169	11 089	0	1 154	841 294
05	9 968	-	9 968	29 179	28 101	17 169	10 933	0	1 077	909 298
06	13 124	-	13 124	28 599	27 598	17 169	10 430	0	1 000	985 547
07	13 681	-	13 681	28 817	28 817	17 169	11 649	-0	-	1 053 161
08	7 586	-	7 586	28 085	28 085	17 169	10 917	-0	-	1 087 749
09	8 096	-	8 096	27 489	27 489	17 169	10 321	-0	-	1 047 831
10	P -2 069	-	-2 069	27 848	27 848	17 169	10 680	-0	-	1 051 342
11	A -995	-	-995	27 442	27 442	17 169	10 274	-0	-	1 073 383
10 //	P	26 540	26 540	17 169	9 372	-0	-	1 046 384
10 ///	P	26 540	26 540	17 169	9 372	-0	-	1 047 872
10 IV	P	27 848	27 848	17 169	10 680	-0	-	1 051 342
11 /	P	26 567	26 567	17 169	9 399	-0	-	1 056 894
11 //	P	26 677	26 677	17 169	9 509	-0	-	1 064 335
11 ///	P	26 557	26 557	17 169	9 389	-0	-	1 070 768
11 IV	A	27 442	27 442	17 169	10 274	-0	-	1 073 383

Véanse notas al final del capítulo.

12. ADMINISTRACIONES DE SEGURIDAD SOCIAL
A) Protocolo de Déficit Excesivo

12.12 Capacidad (+) o necesidad (-) de financiación y pasivos en circulación. Porcentajes del PIB pm

Capacidad (+) o necesidad (-) de financiación: INE e IGAE. PIBpm: INE.

Porcentajes

	Capacidad (+) o Necesidad (-) de financiación			Pasivos en circulación y Deuda						Pro memoria: PIB pm
	Según la Contabilidad Nacional de España (CNE)	Ajuste por Swaps de intereses	Según el Protocolo de Déficit Excesivo	Según las Cuentas Financieras de la Economía Española	Ajuste por pasivos no incluidos y por valoración			Deuda según el Protocolo de Déficit Excesivo		
					Total	Pasivos de Administraciones Públicas en poder de otras Administraciones Públicas	Otras cuentas pendientes de pago		Ajuste de valoración y otros (a)	
1	2	3=1+2	4	5=6 a 8	6	7	8	9=4+5	10	
95	-0,6	-	-0,6	3,7	3,1	1,8	1,3	0,0	0,6	447 205
96	-0,9	-	-0,9	4,6	4,0	2,3	1,7	0,0	0,6	473 855
97	-0,6	-	-0,6	5,2	4,7	2,7	1,9	0,0	0,5	503 921
98	-0,3	-	-0,3	5,5	5,2	3,1	2,1	-	0,3	539 493
99	0,1	-	0,1	5,4	5,1	3,0	2,1	-	0,3	579 942
00	0,5	-	0,5	5,0	4,8	2,7	2,1	-0,0	0,3	629 907
01	0,8	-	0,8	4,6	4,3	2,5	1,8	-0,0	0,2	680 397
02	0,8	-	0,8	4,3	4,1	2,4	1,8	0,0	0,2	729 258
03	1,0	-	1,0	3,8	3,6	2,2	1,4	-0,0	0,2	783 082
04	1,0	-	1,0	3,5	3,4	2,0	1,3	0,0	0,1	841 294
05	1,1	-	1,1	3,2	3,1	1,9	1,2	0,0	0,1	909 298
06	1,3	-	1,3	2,9	2,8	1,7	1,1	0,0	0,1	985 547
07	1,3	-	1,3	2,7	2,7	1,6	1,1	-0,0	-	1 053 161
08	0,7	-	0,7	2,6	2,6	1,6	1,0	-0,0	-	1 087 749
09	0,8	-	0,8	2,6	2,6	1,6	1,0	-0,0	-	1 047 831
10	P -0,2	-	-0,2	2,6	2,6	1,6	1,0	-0,0	-	1 051 342
11	A -0,1	-	-0,1	2,6	2,6	1,6	1,0	-0,0	-	1 073 383
10 //	P	2,5	2,5	1,6	0,9	-0,0	-	1 046 384
10 ///	P	2,5	2,5	1,6	0,9	-0,0	-	1 047 872
10 IV	P	2,6	2,6	1,6	1,0	-0,0	-	1 051 342
11 /	P	2,5	2,5	1,6	0,9	-0,0	-	1 056 894
11 //	P	2,5	2,5	1,6	0,9	-0,0	-	1 064 335
11 ///	P	2,5	2,5	1,6	0,9	-0,0	-	1 070 768
11 IV	A	2,6	2,6	1,6	1,0	-0,0	-	1 073 383

Véanse notas al final del capítulo.

12. ADMINISTRACIONES DE SEGURIDAD SOCIAL.
A) Protocolo de Déficit Excesivo.

12.13 Conciliación entre la necesidad de financiación y la variación de la deuda elaborada según la metodología del Protocolo de Déficit Excesivo.
Valores absolutos

INE, IGAE y Banco de España

Millones de euros

	Variación de la deuda elaborada según la metodología del PDE (a)	Necesidad(+) o Capac.(-) de financiación según la metodología del PDE (b)	Adquisiciones netas de activos financieros (c) (d)	Ajustes (c)					
				Total	Otras cuentas pendientes de pago	Operaciones financieras entre Administraciones Públicas	Por variaciones en el tipo de cambio	Otros cambios en volumen de la deuda (e)	Otros ajustes (f)
	1=2+3+4	2	3	4=5 a 9	5	6	7	8	9
95	710	2 802	-757	-1 335	1 336	-2 671	-	-	-0
96	461	4 439	983	-4 961	-2 290	-2 671	-	-	-0
97	-472	2 940	787	-4 199	-1 160	-3 039	-	-	0
98	-681	1 556	2 010	-4 248	-1 390	-2 857	-	-	-0
99	-50	-803	2 363	-1 610	-1 125	-485	-	-	0
00	-127	-3 031	2 887	17	17	-	-	-	-
01	-127	-5 561	4 049	1 385	1 385	-	-	-	-
02	-127	-5 832	6 536	-831	-831	-	-	-	-
03	-127	-8 060	6 308	1 625	1 625	-	-	-	-
04	-127	-8 488	8 381	-20	-20	-	-	-	-
05	-77	-9 968	9 085	806	806	-	-	-	-
06	-77	-13 124	12 074	973	973	-	-	-	-
07	-1 000	-13 681	14 192	-1 511	-1 280	-	-	-231	-0
08	-	-7 586	6 897	689	689	-	-	-	-
09	-	-8 096	7 562	534	534	-	-	-	-0
10	P	-	2 069	-1 836	-233	-	-	-	-0
11	A	-	995	-1 669	674	674	-	-	0

Véanse notas al final del capítulo.

12. ADMINISTRACIONES DE SEGURIDAD SOCIAL.
A) Protocolo de Déficit Excesivo.

12.14 Conciliación entre la necesidad de financiación y la variación de la deuda elaborada según la metodología del Protocolo de Déficit Excesivo.
Porcentajes del PIB pm

INE, IGAE y Banco de España

Porcentajes

	Variación de la deuda elaborada según la metodología del PDE (a)	Necesidad(+) o Capac.(-) de financiación según la metodología del PDE (b)	Adquisiciones netas de activos financieros (c) (d)	Ajustes (c)					
				Total	Otras cuentas pendientes de pago	Operaciones financieras entre Administraciones Públicas	Por variaciones en el tipo de cambio	Otros cambios en volumen de la deuda (e)	Otros ajustes (f)
	1=2+3+4	2	3	4=5 a 9	5	6	7	8	9
95	0,2	0,6	-0,2	-0,3	0,3	-0,6	-	-	-0,0
96	0,1	0,9	0,2	-1,0	-0,5	-0,6	-	-	-0,0
97	-0,1	0,6	0,2	-0,8	-0,2	-0,6	-	-	0,0
98	-0,1	0,3	0,4	-0,8	-0,3	-0,5	-	-	-0,0
99	-0,0	-0,1	0,4	-0,3	-0,2	-0,1	-	-	0,0
00	-0,0	-0,5	0,5	0,0	0,0	-	-	-	-
01	-0,0	-0,8	0,6	0,2	0,2	-	-	-	-
02	-0,0	-0,8	0,9	-0,1	-0,1	-	-	-	-
03	-0,0	-1,0	0,8	0,2	0,2	-	-	-	-
04	-0,0	-1,0	1,0	-0,0	-0,0	-	-	-	-
05	-0,0	-1,1	1,0	0,1	0,1	-	-	-	-
06	-0,0	-1,3	1,2	0,1	0,1	-	-	-	-
07	-0,1	-1,3	1,3	-0,1	-0,1	-	-	-0,0	-0,0
08	-	-0,7	0,6	0,1	0,1	-	-	-	-
09	-	-0,8	0,7	0,1	0,1	-	-	-	-0,0
10	P	-	0,2	-0,2	-0,0	-	-	-	-0,0
11	A	-	0,1	-0,2	0,1	0,1	-	-	0,0

Véanse notas al final del capítulo.

12. ADMINISTRACIONES DE SEGURIDAD SOCIAL
A) Protocolo de Déficit Excesivo

12.15 Adquisición neta de activos financieros

Millones de euros

	Total	Efectivo y depósitos				Valores distintos de acciones				Préstamos	Acciones y participaciones			Otras cuentas pendientes de cobro
		Total	Depósitos en el Banco de España	Resto depósitos transferibles	Otros depósitos	Total	A corto plazo	A largo plazo	Derivados financieros		Total	Acciones	Otras participaciones	
95	-757	-380	-367	295	-308	-10	-1	-9	-	-1	-	-	-	-366
96	983	380	104	65	211	229	27	202	-	-1	-	-	-	376
97	787	721	245	146	330	-29	4	-33	-	-4	-	-	-	100
98	2 010	1 709	329	613	766	250	-31	280	-	-3	-	-	-	55
99	2 363	2 154	2 813	-980	320	205	20	184	-	-2	-	-	-	6
00	2 887	2 350	2 326	-66	90	713	58	656	-	0	-	-	-	-176
01	4 049	3 745	3 123	128	494	781	75	706	-	-0	-	-	-	-477
02	6 536	2 276	1 773	436	67	4 704	189	4 515	-	0	-	-	-	-445
03	6 308	1 821	1 246	392	182	4 086	-298	4 384	-	1	-	-	-	401
04	8 381	-1 481	-1 976	491	4	9 353	1 019	8 334	-	-1	-	-	-	510
05	9 085	-293	-1 020	642	85	7 923	508	7 415	-	-1	-	-	-	1 456
06	12 074	1 855	1 117	447	291	9 541	-1 372	10 912	-	-1	-	-	-	680
07	14 192	4 714	2 680	1 253	782	9 743	527	9 216	-	1	-	-	-	-266
08	6 897	-4 728	-3 375	-781	-572	11 931	510	11 421	-	1	-	-	-	-307
09	7 562	6 219	6 042	331	-153	20	-37	58	-	2	228	-	228	1 092
10	P -1 836	-11 378	-10 502	-570	-305	9 752	2 525	7 227	-	0	-85	-	-85	-125
11	A -1 669	-3 015	-2 173	-174	-667	1 398	-1 514	2 912	-	-1	-77	-	-77	26
10 //	P 3 371	339	1 233	-754	-140	2 041	1 154	887	-	-	7	-	7	985
///	P -3 375	-10 216	-10 310	109	-15	3 206	1 966	1 240	-	-	24	-	24	3 612
IV	P -5 286	-2 551	-1 708	-381	-462	2 223	-894	3 117	-	0	-109	-	-109	-4 850
11 /	P 2 158	1 551	302	885	365	-1 607	-895	-711	-	-	-9	-	-9	2 222
///	P 2 998	1 493	1 940	-496	50	2 478	-301	2 779	-	-	-30	-	-30	-943
IV	P -4 752	-4 517	-4 253	26	-291	539	-196	734	-	-	-12	-	-12	-761
IV	A -2 073	-1 542	-162	-589	-791	-12	-122	110	-	-1	-26	-	-26	-492

12. ADMINISTRACIONES DE SEGURIDAD SOCIAL
A) Protocolo de Déficit Excesivo

12.16 Deuda por instrumentos

Millones de euros

	Total	Efectivo y depósitos	Valores distintos de acciones			Préstamos			Pasivos en poder de otras Administraciones Públicas (a)	
			Total	A corto plazo	A largo plazo	Total	A corto plazo	A largo plazo		
										1=3+4+7
95	2 532	0,6	-	-	-	-	2 532	-	2 532	8 117
96	2 993	0,6	-	-	-	-	2 993	-	2 993	10 787
97	2 522	0,5	-	-	-	-	2 522	-	2 522	13 826
98	1 840	0,3	-	-	-	-	1 840	-	1 840	16 683
99	1 790	0,3	-	-	-	-	1 790	-	1 790	17 169
00	1 663	0,3	-	-	-	-	1 663	-	1 663	17 169
01	1 536	0,2	-	-	-	-	1 536	-	1 536	17 169
02	1 409	0,2	-	-	-	-	1 409	-	1 409	17 169
03	1 282	0,2	-	-	-	-	1 282	-	1 282	17 169
04	1 154	0,1	-	-	-	-	1 154	-	1 154	17 169
05	1 077	0,1	-	-	-	-	1 077	-	1 077	17 169
06	1 000	0,1	-	-	-	-	1 000	-	1 000	17 169
07	-	-	-	-	-	-	-	-	-	17 169
08	-	-	-	-	-	-	-	-	-	17 169
09 /	-	-	-	-	-	-	-	-	-	17 169
///	-	-	-	-	-	-	-	-	-	17 169
IV	-	-	-	-	-	-	-	-	-	17 169
10 /	P -	-	-	-	-	-	-	-	-	17 169
///	P -	-	-	-	-	-	-	-	-	17 169
IV	P -	-	-	-	-	-	-	-	-	17 169
11 /	P -	-	-	-	-	-	-	-	-	17 169
///	P -	-	-	-	-	-	-	-	-	17 169
IV	A -	-	-	-	-	-	-	-	-	17 169

Véanse notas al final del capítulo.

NOTAS A LOS CUADROS DEL CAPÍTULO 12. ADMINISTRACIÓN CENTRAL Y ADMINISTRACIONES DE SEGURIDAD SOCIAL

Cuadro 12.1

- Un signo positivo (negativo) implica que la Administración central ha obtenido beneficios (pérdidas) por este concepto.
- Incluye las diferencias entre el valor de mercado y el valor nominal de los pasivos, la contracción de pasivos por acciones y otras participaciones (PF.5) y otros ajustes como consecuencia de reclasificaciones de unidades institucionales y otras revisiones de la información

Cuadro 12.2

Véanse notas al cuadro 12.1.

Cuadro 12.3

- Variaciones anuales de la columna 1 del cuadro 12.6.
- Columna 3 del cuadro 12.1, cambiada de signo.
- Un signo positivo significa que el concepto correspondiente contribuye a incrementar la deuda; un signo negativo, que contribuye a disminuirla.
- Columna detallada en el cuadro 12.5.
- Incluye efectos como los producidos por reclasificación de unidades institucionales o instrumentos financieros.
- Incluye los ajustes por los intereses devengados menos los intereses pagados, por primas de emisión o de amortización, por la diferencia entre el nominal emitido y el efectivo captado en las emisiones a descuento, por pérdidas o ganancias de capital realizadas en la amortización anticipada de pasivos y la contracción de pasivos por acciones y otras participaciones (PF 5),

Cuadro 12.4

Véanse notas al cuadro 12.3

Cuadro 12.6

- El detalle de los valores distintos de acciones por instrumentos, y de las emisiones en euros y en monedas distintas del euro, se puede consultar en el capítulo 21, cuadros 12, 13 y 15. La diferencia entre la columna 4 de este cuadro, «Total valores distintos de acciones», y la columna 1 del cuadro 21.12, «Total valores distintos de acciones, excepto derivados financieros», se debe a que la deuda elaborada según la metodología del Protocolo de Déficit Excesivo (PDE) excluye los valores en cartera de otras Administraciones Públicas y tiene en cuenta las operaciones *swaps* de divisa.
- Que ya aparecen deducidos de las columnas 3 a 9.
- Las unidades que se recogen aquí como Empresas Públicas son los principales organismos no administrativos, entes y empresas no clasificadas como Administración Central. Para facilitar la comparación con la deuda de las Administraciones Públicas que figura en este cuadro (que es la deuda pública en sentido estricto), la deuda de las Empresas Públicas que figura en este cuadro se ha calculado siguiendo la metodología del PDE. La deuda de las Empresas Públicas no está incluida en el ámbito del PDE y, por tanto, a diferencia de la deuda de las Administraciones Públicas (deuda pública), no se incluye en las Notificaciones que se remiten a la Comisión Europea.

Cuadro 12.7

- Que ya aparecen deducidos de las columnas 3 a 9.

Cuadro 12.9

- Las unidades que se recogen aquí como Empresas Públicas son los principales organismos no administrativos, entes y empresas no clasificadas como Administración Central. Para facilitar la comparación con la deuda de la Administración Central que figura en este capítulo, la deuda de las Empresas Públicas que figura en este cuadro se ha calculado siguiendo la metodología del PDE. La deuda de las Empresas Públicas no está incluida en el ámbito del PDE y, por tanto, a diferencia de la deuda de las Administraciones Públicas (deuda pública), no se incluye en las Notificaciones que se remiten a la Comisión Europea.
- Como consecuencia de las reasignaciones patrimoniales producidas en virtud del RDL 7/2004 de 27 de Septiembre, entre noviembre y diciembre del año 2004, 5458 millones de euros que formaban parte de la deuda de RENFE fueron asumidos por el Estado.
- La ley 39/2003 del sector ferroviario de 17 de noviembre reordena el sector ferroviario estatal encomendando la administración de las infraestructuras ferroviarias al ADIF (antes encomendadas a RENFE y al GIF). Asimismo se crea RENFE-Operadora, como empresa prestadora del servicio de transporte ferroviario, que asume los medios y activos que RENFE tenía afectos a la prestación de servicios ferroviarios.

Cuadro 12.10

- Con motivo de la reforma de la Política Agraria Común (PAC) en 2004 (Reglamento (CE) 1782/2003 y desarrollos posteriores), y en virtud del Reglamento (CE) 1290/2005, se crean dos nuevos fondos europeos agrícolas, el Fondo Agrícola de Garantía (FEAGA) y el Fondo Europeo Agrícola de Desarrollo Rural (FEADER), que vienen a sustituir al anterior Fondo Europeo de Orientación y Garantía Agrícola (FEOGA) en sus dos vertientes: Garantía y Orientación.
 - Al mismo tiempo en virtud del Reglamento (CE) 1198/2006, el Instrumento Financiero de Orientación Pesquera (IFOP) ha sido sustituido por el Fondo Europeo de Pesca (FEP).
- Nota: Otros detalles de las Relaciones España-UE pueden encontrarse en los cuadros III.32 a III.38 de las Cuentas Financieras de la Economía Española que se difunden en <http://www.bde.es>.

Cuadro 12.11

- Incluye las diferencias entre el valor de mercado y el valor nominal de los pasivos y otros ajustes como consecuencia de reclasificaciones de unidades institucionales y otras revisiones de la información.

Cuadro 12.12

Véanse notas al cuadro 12.11.

Cuadro 12.13

- a. Variaciones anuales de la columna 1 del cuadro 12.16.
- b. Columna 3 del cuadro 12.11, cambiada de signo.
- c. Un signo positivo significa que el concepto correspondiente contribuye a incrementar la deuda; un signo negativo, que contribuye a disminuirla.
- d. Columna detallada en el cuadro 12.15.
- e. Incluye efectos como los producidos por reclasificación de unidades institucionales o instrumentos financieros.
- f. Incluye los ajustes por los intereses devengados menos los intereses pagados, por primas de emisión o de amortización, por la diferencia entre el nominal emitido y el efectivo captado en las emisiones a descuento y por pérdidas o ganancias de capital realizadas en la amortización anticipada de pasivos.»

Cuadro 12.14

Véanse notas al cuadro 12.13

Cuadro 12.16

- a. Que ya aparecen deducidos de las columnas 3 a 9.

CAPITULO 13 COMUNIDADES AUTÓNOMAS

CHAPTER 13 REGIONAL AUTONOMOUS GOVERNMENTS

NOTA INTRODUCTORIA A LOS CUADROS DEL CAPÍTULO 13 Y OTRAS ESTADÍSTICAS SOBRE
COMUNIDADES AUTÓNOMAS

- 1 El Banco de España tiene encomendada por el Plan Estadístico Nacional, entre otras, la elaboración de las estadísticas de deuda pública según el Protocolo sobre el Déficit Excesivo (PDE) y las Cuentas Financieras de las Administraciones Públicas, en tanto que forman parte de las Cuentas Financieras de la Economía Española, ambas de periodicidad trimestral. La deuda PDE de las Comunidades Autónomas se presenta en los cuadros 13.6 a 13.10 de este capítulo; entre los cuadros del capítulo figura la conciliación entre deuda, operaciones financieras y capacidad (+) o necesidad (-) de financiación.
- 2 Por otro lado, las Cuentas Financieras de este subsector de las Administraciones Públicas se incluyen en la publicación Cuentas Financieras de la Economía Española, que se difunde también en el sitio web del Banco de España (<http://www.bde.es/webbde/es/estadis/ccff/ccff.html>). A esta información se puede acceder desde los siguientes enlaces:

Detalles por instrumentos de las cuentas no consolidadas. Balance financiero:

<http://www.bde.es/webbde/es/estadis/ccff/0217a.pdf>.

Detalles por instrumentos de las cuentas no consolidadas. Cuenta de operaciones financieras:

<http://www.bde.es/webbde/es/estadis/ccff/0217b.pdf>.

- 3 Las Cuentas no Financieras de las Comunidades Autónomas se elaboran, fundamentalmente, por la Intervención General de la Administración del Estado (IGAE), y también por el INE, y se difunden en www.pap.minhap.gob.es y en www.ine.es. Por otra parte, el Banco de España incluye, en su publicación Cuentas Financieras de la Economía Española, una amplia síntesis de esta información, a la que se puede acceder desde los siguientes enlaces:

Cuentas de operaciones no financieras: <http://www.bde.es/webbde/es/estadis/ccff/0118.pdf>.

13. COMUNIDADES AUTÓNOMAS.
A) Protocolo de Déficit Excesivo

13.1 Capacidad (+) o necesidad (-) de financiación y pasivos en circulación. Valores absolutos

Capacidad (+) o necesidad (-) de financiación: INE e IGAE. PIBpm: INE.

Millones de euros

	Capacidad (+) o Necesidad (-) de financiación			Pasivos en circulación y deuda						Pro memoria: PIB pm
	Según la Contabilidad Nacional de España (CNE)	Ajuste por Swaps de intereses (a)	Según el Protocolo de Déficit Excesivo	Según las Cuentas Financieras de la Economía Española	Ajustes por pasivos no incluidos y por valoración			Deuda según el Protocolo de Déficit Excesivo		
					Total	Pasivos de Administraciones Públicas en poder de otras Administraciones Públicas	Otras cuentas pendientes de pago		Ajustes de valoración y otros (b)	
1	2	3=1+2	4=5+9	5=6 a 8	6	7	8	9	10	
95	-2 842	-	-2 842	32 095	5 267	-	4 953	314	26 829	447 205
96	-3 061	-	-3 061	36 503	5 721	-	4 292	1 429	30 782	473 855
97	-1 596	-	-1 596	38 953	4 658	-	3 213	1 444	34 295	503 921
98	-2 102	-	-2 102	42 485	6 385	-	4 300	2 085	36 100	539 493
99	-1 026	-	-1 026	44 875	7 310	-	5 413	1 897	37 565	579 942
00	-3 211	10	-3 201	48 058	8 583	-	7 073	1 511	39 474	629 907
01	-4 346	25	-4 321	51 143	7 436	-	6 366	1 070	43 706	680 397
02	-3 570	35	-3 535	57 130	10 670	-	8 965	1 705	46 460	729 258
03	-3 829	59	-3 770	61 749	12 754	-	11 084	1 670	48 995	783 082
04	-687	38	-649	66 122	14 127	-	12 205	1 922	51 994	841 294
05	-2 604	-27	-2 631	74 843	17 020	-	15 198	1 822	57 822	909 298
06	-361	-21	-382	80 283	21 215	-	20 138	1 077	59 068	985 547
07	-2 343	-3	-2 346	85 684	24 645	-	23 758	887	61 039	1 053 161
08	-18 212	9	-18 203	99 733	27 108	-	26 033	1 075	72 625	1 087 749
09	-21 343	-104	-21 447	119 333	28 371	-	27 159	1 211	90 962	1 047 831
10	-36 776	-102	-36 878	149 627	30 167	-	31 324	-1 158	119 460	1 051 342
11	-50 472	-16	-50 488	191 597	51 515	-	54 473	-2 958	140 083	1 073 383
10 //	P	131 953	22 802	-	22 263	538	109 152	1 046 384
10 ///	P	139 335	27 343	-	26 692	651	111 992	1 047 872
10 IV	P	149 627	30 167	-	31 324	-1 158	119 460	1 051 342
11 /	P	152 994	27 612	-	29 764	-2 151	125 382	1 056 894
11 //	P	160 426	26 056	-	28 089	-2 033	134 370	1 064 335
11 ///	P	163 348	27 066	-	27 885	-819	136 282	1 070 768
11 IV	A	191 597	51 515	-	54 473	-2 958	140 083	1 073 383

Véanse notas al final del capítulo.

13. COMUNIDADES AUTÓNOMAS.
A) Protocolo de Déficit Excesivo

13.2 Capacidad (+) o necesidad (-) de financiación y pasivos en circulación. Porcentajes del PIB pm

Capacidad (+) o necesidad (-) de financiación: INE e IGAE. PIBpm: INE.

Porcentajes

	Capacidad (+) o Necesidad (-) de financiación			Pasivos en circulación y deuda						Pro memoria: PIB pm
	Según la Contabilidad Nacional de España (CNE)	Ajuste por Swaps de intereses (a)	Según el Protocolo de Déficit Excesivo	Según las Cuentas Financieras de la Economía Española	Ajustes por pasivos no incluidos y por valoración			Deuda según el Protocolo de Déficit Excesivo		
					Total	Pasivos de Administraciones Públicas en poder de otras Administraciones Públicas	Otras cuentas pendientes de pago		Ajustes de valoración y otros (b)	
1	2	3=1+2	4=5+9	5=6 a 8	6	7	8	9	10	
95	-0,6	-	-0,6	7,2	1,2	-	1,1	0,1	6,0	447 205
96	-0,6	-	-0,6	7,7	1,2	-	0,9	0,3	6,5	473 855
97	-0,3	-	-0,3	7,7	0,9	-	0,6	0,3	6,8	503 921
98	-0,4	-	-0,4	7,9	1,2	-	0,8	0,4	6,7	539 493
99	-0,2	-	-0,2	7,7	1,3	-	0,9	0,3	6,5	579 942
00	-0,5	0,0	-0,5	7,6	1,4	-	1,1	0,2	6,3	629 907
01	-0,6	0,0	-0,6	7,5	1,1	-	0,9	0,2	6,4	680 397
02	-0,5	0,0	-0,5	7,8	1,5	-	1,2	0,2	6,4	729 258
03	-0,5	0,0	-0,5	7,9	1,6	-	1,4	0,2	6,3	783 082
04	-0,1	0,0	-0,1	7,9	1,7	-	1,5	0,2	6,2	841 294
05	-0,3	-0,0	-0,3	8,2	1,9	-	1,7	0,2	6,4	909 298
06	-0,0	-0,0	-0,0	8,1	2,2	-	2,0	0,1	6,0	985 547
07	-0,2	-0,0	-0,2	8,1	2,3	-	2,3	0,1	5,8	1 053 161
08	-1,7	0,0	-1,7	9,2	2,5	-	2,4	0,1	6,7	1 087 749
09	-2,0	-0,0	-2,0	11,4	2,7	-	2,6	0,1	8,7	1 047 831
10	-3,5	-0,0	-3,5	14,2	2,9	-	3,0	-0,1	11,4	1 051 342
11	-4,7	-0,0	-4,7	17,8	4,8	-	5,1	-0,3	13,1	1 073 383
10 //	P	12,6	2,2	-	2,1	0,1	10,4	1 046 384
10 ///	P	13,3	2,6	-	2,5	0,1	10,7	1 047 872
10 IV	P	14,2	2,9	-	3,0	-0,1	11,4	1 051 342
11 /	P	14,5	2,6	-	2,8	-0,2	11,9	1 056 894
11 //	P	15,1	2,4	-	2,6	-0,2	12,6	1 064 335
11 ///	P	15,3	2,5	-	2,6	-0,1	12,7	1 070 768
11 IV	A	17,8	4,8	-	5,1	-0,3	13,1	1 073 383

Véanse notas al final del capítulo.

13. COMUNIDADES AUTÓNOMAS.
A) Protocolo de Déficit Excesivo

13.3 Conciliación entre la necesidad de financiación y la variación de la deuda elaborada según la metodología del Protocolo de Déficit Excesivo.
Valores absolutos

INE, IGAE y Banco de España *Millones de euros*

	Variación de la deuda según el PDE (a)	Necesidad(+) o Capac.(-) de financiación según el PDE (b)	Adquisiciones netas de activos financieros (c) (d)	Ajustes (c)					
				Total	Otras cuentas pendientes de pago	Operaciones financieras entre Administraciones Públicas	Por variaciones en el tipo de cambio	Otros cambios en volumen de la deuda (e)	Otros ajustes (f)
1=2+3+4	2	3							
95	4 977	2 842	467	1 668	1 171	-	77	920	-499
96	3 954	3 061	61	832	717	-	269	-	-154
97	3 513	1 596	990	927	911	-	115	-	-99
98	1 805	2 102	689	-986	-1 211	-	461	-	-236
99	1 465	1 026	1 456	-1 017	-983	-	169	-	-203
00	1 909	3 201	438	-1 730	-1 639	-	58	-	-149
01	4 232	4 321	-636	547	734	-	34	-	-221
02	2 753	3 535	2 217	-2 999	-2 556	-	-167	-	-276
03	2 535	3 770	1 250	-2 485	-2 077	-	-145	-	-263
04	3 000	649	3 718	-1 368	-1 054	-	-37	-	-276
05	5 828	2 631	6 430	-3 233	-3 049	-	71	-	-255
06	1 245	382	6 160	-5 297	-4 984	-	-68	-	-245
07	1 971	2 346	3 501	-3 876	-3 570	-	-105	-	-201
08	11 586	18 203	-4 049	-2 568	-2 258	-	55	-	-365
09	18 338	21 447	-1 476	-1 633	-1 061	-	23	-	-595
10	P 28 498	36 878	-3 537	-4 843	-4 121	-	111	-	-833
11	A 20 622	50 488	-6 196	-23 670	-23 184	-	200	-	-686

Véanse notas al final del capítulo.

13. COMUNIDADES AUTÓNOMAS.
A) Protocolo de Déficit Excesivo

13.4 Conciliación entre la necesidad de financiación y la variación de la deuda elaborada según la metodología del Protocolo de Déficit Excesivo.
Porcentajes del PIB pm

INE, IGAE y Banco de España *Porcentajes*

	Variación de la deuda elaborada según la metodología del PDE (a)	Necesidad(+) o Capac.(-) de financiación según la metodología del PDE (b)	Adquisiciones netas de activos financieros (c) (d)	Ajustes (c)					
				Total	Otras cuentas pendientes de pago	Operaciones financieras entre Administraciones Públicas	Por variaciones en el tipo de cambio	Otros cambios en volumen de la deuda (e)	Otros ajustes (f)
1=2+3+4	2	3							
95	1,1	0,6	0,1	0,4	0,3	-	0,0	0,2	-0,1
96	0,8	0,6	0,0	0,2	0,2	-	0,1	-	-0,0
97	0,7	0,3	0,2	0,2	0,2	-	0,0	-	-0,0
98	0,3	0,4	0,1	-0,2	-0,2	-	0,1	-	-0,0
99	0,3	0,2	0,3	-0,2	-0,2	-	0,0	-	-0,0
00	0,3	0,5	0,1	-0,3	-0,3	-	0,0	-	-0,0
01	0,6	0,6	-0,1	0,1	0,1	-	0,0	-	-0,0
02	0,4	0,5	0,3	-0,4	-0,4	-	-0,0	-	-0,0
03	0,3	0,5	0,2	-0,3	-0,3	-	-0,0	-	-0,0
04	0,4	0,1	0,4	-0,2	-0,1	-	-0,0	-	-0,0
05	0,6	0,3	0,7	-0,4	-0,3	-	0,0	-	-0,0
06	0,1	0,0	0,6	-0,5	-0,5	-	-0,0	-	-0,0
07	0,2	0,2	0,3	-0,4	-0,3	-	-0,0	-	-0,0
08	1,1	1,7	-0,4	-0,2	-0,2	-	0,0	-	-0,0
09	1,8	2,0	-0,1	-0,2	-0,1	-	0,0	-	-0,1
10	P 2,7	3,5	-0,3	-0,5	-0,4	-	0,0	-	-0,1
11	A 1,9	4,7	-0,6	-2,2	-2,2	-	0,0	-	-0,1

Véanse notas al final del capítulo.

13. COMUNIDADES AUTÓNOMAS
A) Protocolo de Déficit Excesivo.

13.5 Adquisición neta de activos financieros

Millones de euros

	Total	Efectivo y depósitos				Valores distintos de acciones				Prés- tamos	Acciones y participaciones			Otras cuentas pendien- tes de cobro
		Total	Depósitos en el Banco de España	Resto depósi- tos transfe- ribles	Otros depósi- tos	Total	A corto plazo	A largo plazo	Deriva- dos finan- cieros		Total	Acciones	Otras partici- paciones	
95	467	235	-9	98	146	-	-	-	-	-9	137	21	116	104
96	61	126	50	140	-64	-	-	-	-	40	248	60	188	-353
97	990	752	-2	741	13	-	-	-	-	12	174	141	33	52
98	689	233	-21	-29	283	-	-	-	-	15	297	81	216	144
99	1 456	1 312	90	1 209	12	-	-	-	-	17	363	121	242	-235
00	438	753	-22	761	14	-10	-	-	-10	-11	-104	-176	72	-190
01	-636	-958	-64	-838	-56	-25	-	-	-25	2	187	65	122	158
02	2 217	2 013	5	1 831	177	-35	-	-	-35	-2	182	-2	185	59
03	1 250	-49	-1	-59	11	-59	-	-	-59	0	519	240	279	840
04	3 718	3 853	3	3 201	649	-38	-	-	-38	14	437	84	353	-548
05	6 430	5 275	45	5 074	156	27	-	-	27	9	594	249	345	525
06	6 160	4 761	32	4 094	635	21	-	-	21	3	314	209	105	1 061
07	3 501	3 475	488	1 628	1 359	3	-	-	3	8	129	-9	138	-114
08	-4 049	-4 903	1 227	-4 784	-1 346	-9	-	-	-9	3	336	328	8	524
09	-1 476	-2 753	-921	-1 026	-806	104	-	-	104	232	125	117	8	815
10	P -3 537	-1 920	-604	-1 837	521	102	-	-	102	221	115	107	8	-2 055
11	A -6 196	-6 055	-198	-5 221	-636	16	-	-	16	71	-27	-19	-8	-201
10 //	P -2 277	-2 267	-902	-1 660	295	-	-	-	-	55	32	30	2	-98
///	P 503	-62	-3	-238	179	1	-	-	1	55	32	30	2	477
IV	P -255	1 169	203	1 497	-530	101	-	-	101	55	28	26	2	-1 609
11 /	P -2 875	-2 526	-258	-2 348	80	-	-	-	-	18	-6	-4	-2	-362
///	P -1 881	-1 559	402	-2 046	85	-3	-	-	-3	18	-4	-2	-2	-332
///	P -295	-1 217	-278	-691	-248	-6	-	-	-6	18	-7	-5	-2	917
IV	A -1 145	-754	-65	-136	-553	25	-	-	25	18	-10	-8	-2	-424

13. COMUNIDADES AUTÓNOMAS
A) Protocolo de Déficit Excesivo

13.6 Deuda. Resumen general

Datos referidos a Diciembre de 2011

Miliones de euros

Serie en cuadro y columna/ Time series in table and column	Total	Valores en Pesetas/Euros		Valores en monedas distintas de la Peseña/Euros	Préstamos/loans				Resto del mundo/ Rest of the world
		Valores a corto plazo/ Short term securities	Obligaciones y deuda no negociable/ Bonds and nonmarketable debt		Total	Instituciones financieras/ Financial institutions			
1	2=3+4+5+6	3	4	5	6=7+10	7=8+9	8	9	10
TOTAL	140 083	7 790	53 102	2 545	76 646	49 804	12 883	36 921	26 842
1. Andalucía	14 314	22	7 005	535	6 752	5 122	1 307	3 816	1 630
2. Aragón	3 403	-	1 225	-	2 178	1 241	25	1 216	937
3. Principado de Asturias	2 155	-	-	-	2 155	1 296	0	1 295	859
4. Illes Balears	4 432	-	1 685	-	2 747	2 398	336	2 062	349
5. Canarias	3 718	-	1 582	-	2 135	1 982	179	1 803	153
6. Cantabria	1 293	-	40	-	1 253	1 048	117	931	206
7. Castilla-La Mancha	6 587	-	1 732	300	4 556	3 215	1 225	1 989	1 341
8. Castilla y León	5 476	-	1 264	-	4 212	2 660	220	2 460	1 532
9. Cataluña	41 778	5 289	16 335	916	19 237	12 408	5 074	7 334	6 830
10. Extremadura	2 021	-	41	-	1 980	1 550	203	1 348	430
11. Galicia	7 009	-	3 625	-	3 384	2 079	24	2 055	1 305
12. La Rioja	900	-	-	-	900	708	220	489	191
13. Comunidad de Madrid	15 447	-	7 012	576	7 858	4 071	381	3 690	3 787
14. Región de Murcia	2 806	300	714	-	1 792	977	62	914	816
15. Comunidad Foral de Navarra	2 446	-	1 345	-	1 101	801	133	668	300
16. País Vasco	5 536	-	2 695	-	2 841	1 497	1	1 496	1 344
17. Comunitat Valenciana	20 762	2 179	6 802	218	11 563	6 731	3 376	3 356	4 832
PRO MEMORIA: EMPRESAS PÚBLICAS	13 870	-	1 424	-	12 446	7 868	459	7 409	4 578

December 2011 data

13.6 Debt. General summary

EUR millions

13. REGIONAL (AUTONOMOUS) GOVERNMENTS
A) Excessive deficit procedure

Véanse notas al final del capítulo/See notes at the end of the chapter.

13. COMUNIDADES AUTÓNOMAS
A) Protocolo de Déficit Excesivo

13.7 Deuda por instrumentos

Millones de euros

	Total	Porcentajes del PIB pm	Por instrumentos						Pro memoria: Empresas Públicas (b)	
			Valores distintos de acciones(a)			Préstamos			Valores absolutos	Porcentajes del PIB pm
			Total	A corto	A largo	Total	A corto	A largo		
1=3+6	2	3=4+5	4	5	6=7+8	7	8	9	10	
95	26 829	6,0	10 644	949	9 695	16 184	5 189	10 995	1 698	0,4
96	30 782	6,5	12 725	951	11 774	18 057	5 570	12 487	1 790	0,4
97	34 295	6,8	15 040	1 032	14 008	19 255	4 979	14 275	2 028	0,4
98	36 100	6,7	16 270	1 092	15 178	19 830	3 973	15 857	2 296	0,4
99	37 565	6,5	18 380	1 193	17 186	19 185	3 703	15 482	3 394	0,6
00	39 474	6,3	19 890	1 067	18 823	19 584	4 035	15 549	2 832	0,4
01	43 706	6,4	20 614	1 343	19 271	23 092	4 530	18 562	3 443	0,5
02	46 460	6,4	23 449	1 371	22 078	23 011	3 300	19 711	4 568	0,6
03	48 995	6,3	25 130	1 175	23 955	23 865	3 799	20 066	6 217	0,8
04	51 994	6,2	26 645	1 390	25 255	25 349	3 346	22 004	6 620	0,8
05	57 822	6,4	29 510	1 697	27 813	28 312	2 257	26 055	6 290	0,7
06	59 068	6,0	31 273	1 514	29 759	27 795	2 492	25 304	7 687	0,8
07	61 039	5,8	31 394	1 752	29 642	29 645	2 727	26 918	9 195	0,9
08	72 625	6,7	32 831	2 245	30 586	39 794	4 751	35 043	10 405	1,0
09 /	77 597	7,2	35 431	2 521	32 910	42 167	6 138	36 028	10 742	1,0
//	86 183	8,1	39 064	2 496	36 568	47 118	8 763	38 356	11 713	1,1
///	88 298	8,4	40 151	2 001	38 150	48 147	7 292	40 854	12 238	1,2
IV	90 962	8,7	41 616	2 091	39 525	49 346	6 740	42 606	12 839	1,2
10 /	P 99 403	9,5	47 314	2 572	44 741	52 089	8 151	43 938	13 505	1,3
//	P 109 152	10,4	49 838	1 665	48 173	59 314	8 164	51 150	13 761	1,3
///	P 111 992	10,7	49 878	2 199	47 679	62 114	7 583	54 531	13 984	1,3
IV	P 119 460	11,4	55 156	2 221	52 934	64 304	6 200	58 105	14 361	1,4
11 /	P 125 382	11,9	56 302	2 559	53 743	69 080	8 720	60 360	15 025	1,4
//	P 134 370	12,6	62 448	4 866	57 581	71 923	11 795	60 128	15 086	1,4
///	P 136 282	12,7	62 018	4 282	57 736	74 264	12 892	61 371	15 341	1,3
IV	A 140 083	13,1	63 437	7 790	55 647	76 646	12 883	63 763	13 870	1,3

Véanse notas al final del capítulo.

13. COMUNIDADES AUTÓNOMAS
A) Protocolo de Déficit Excesivo

13.8 Deuda por agrupaciones institucionales

Millones de euros

	Valores absolutos					Porcentajes del PIB pm					Pro memoria: PIB pm
	Total	Administración general (a)	Otras unidades que se clasifican en el subsector CCAA del sector AAPP			Total	Administración general (a)	Otras unidades que se clasifican en el subsector CCAA del sector AAPP			
			Organismos autónomos administrativos y similares	Universidades	Empresas			Organismos autónomos administrativos y similares	Universidades	Empresas	
1=2 a 5	2	3	4	5	6=7 a 10	7	8	9	10	11	
95	26 829	24 705	885	348	890	6,0	5,5	0,2	0,1	0,2	447 205
96	30 782	28 035	1 308	519	920	6,5	5,9	0,3	0,1	0,2	473 855
97	34 295	30 641	1 629	743	1 282	6,8	6,1	0,3	0,1	0,3	503 921
98	36 100	31 322	2 001	917	1 860	6,7	5,8	0,4	0,2	0,3	539 493
99	37 565	32 051	1 968	1 097	2 449	6,5	5,5	0,3	0,2	0,4	579 942
00	39 474	33 673	2 239	1 283	2 279	6,3	5,3	0,4	0,2	0,4	629 907
01	43 706	35 255	4 045	1 595	2 811	6,4	5,2	0,6	0,2	0,4	680 397
02	46 460	37 113	5 170	1 746	2 431	6,4	5,1	0,7	0,2	0,3	729 258
03	48 995	38 202	5 887	2 208	2 698	6,3	4,9	0,8	0,3	0,3	783 082
04	51 994	40 885	6 371	1 527	3 212	6,2	4,9	0,8	0,2	0,4	841 294
05	57 822	43 427	9 632	1 454	3 310	6,4	4,8	1,1	0,2	0,4	909 298
06	59 068	44 091	10 139	1 396	3 442	6,0	4,5	1,0	0,1	0,3	985 547
07	61 039	46 107	9 990	1 304	3 638	5,8	4,4	0,9	0,1	0,3	1 053 161
08	72 625	54 487	12 200	1 237	4 701	6,7	5,0	1,1	0,1	0,4	1 087 749
09 /	77 597	58 951	12 600	1 176	4 870	7,2	5,5	1,2	0,1	0,5	1 080 381
//	86 183	67 177	12 741	1 212	5 053	8,1	6,3	1,2	0,1	0,5	1 067 932
///	88 298	69 151	12 868	1 225	5 054	8,4	6,5	1,2	0,1	0,5	1 056 154
IV	90 962	71 389	12 777	1 311	5 486	8,7	6,8	1,2	0,1	0,5	1 047 831
10 /	P 99 403	79 721	12 870	1 355	5 457	9,5	7,6	1,2	0,1	0,5	1 045 489
//	P 109 152	88 745	13 452	1 414	5 541	10,4	8,5	1,3	0,1	0,5	1 046 384
///	P 111 992	91 532	13 543	1 333	5 585	10,7	8,7	1,3	0,1	0,5	1 047 872
IV	P 119 460	98 282	14 212	1 259	5 707	11,4	9,3	1,4	0,1	0,5	1 051 342
11 /	P 125 382	104 017	14 287	1 267	5 811	11,9	9,8	1,4	0,1	0,5	1 056 894
//	P 134 370	112 678	14 444	1 272	5 976	12,6	10,6	1,4	0,1	0,6	1 064 335
///	P 136 282	117 261	11 149	1 283	6 589	12,7	11,0	1,0	0,1	0,6	1 070 768
IV	A 140 083	120 814	11 361	1 164	6 745	13,1	11,3	1,1	0,1	0,6	1 073 383

Véanse notas al final del capítulo.

NOTAS A LOS CUADROS DEL CAPÍTULO 13. COMUNIDADES AUTÓNOMAS

Cuadro 13.1

- Un signo positivo (negativo) implica que las Comunidades Autónomas han obtenido beneficios (pérdidas) por este concepto.
- Incluye las diferencias entre el valor de mercado y el valor nominal de los pasivos y otros ajustes como consecuencia de reclasificaciones de unidades institucionales y otras revisiones de la información

Cuadro 13.2

Véanse notas al cuadro 13.1.

Cuadro 13.3

- Variaciones anuales de la columna 1 del cuadro 13.7.
- Columna 3 del cuadro 13.1, cambiada de signo.
- Un signo positivo significa que el concepto correspondiente contribuye a incrementar la deuda; un signo negativo, que contribuye a disminuirla.
- Columna detallada en el cuadro 13.5.
- Incluye efectos como los producidos por reclasificación de unidades institucionales o instrumentos financieros.
- Incluye los ajustes por los intereses devengados menos los intereses pagados, por primas de emisión o de amortización, por la diferencia entre el nominal emitido y el efectivo captado en las emisiones a descuento y por pérdidas o ganancias de capital realizadas en la amortización anticipada de pasivos.

Cuadro 13.4

Véanse notas al cuadro 13.3.

Cuadro 13.7

- El detalle de las emisiones en euros y en monedas distintas del euro se puede consultar en el capítulo 21, cuadro 18. La diferencia entre la columna 3 de este cuadro, 'Total valores distintos de acciones', y la columna 1 del cuadro 21.18, 'Total valores distintos de acciones, excepto derivados financieros', se debe a que la Deuda elaborada según la metodología del Protocolo de Déficit Excesivo (PDE) tiene en cuenta las operaciones swaps de divisa realizadas por las diferentes Comunidades Autónomas.
- Las unidades que se recogen aquí como Empresas Públicas son los principales organismos no administrativos, entes y empresas de las Comunidades Autónomas no clasificadas como Administraciones Públicas. Para facilitar la comparación con la deuda de las Administraciones Públicas que figura en los cuadros anteriores (que es la deuda pública en sentido estricto), la deuda de las Empresas Públicas que figura en este cuadro se ha calculado siguiendo la metodología del PDE. La deuda de las Empresas Públicas no está incluida en el ámbito del PDE y, por tanto, a diferencia de la deuda de las Administraciones Públicas (deuda pública) no se incluye en las Notificaciones que se remiten a la Comisión Europea.

Cuadro 13.8

- Incluye los Órganos de Gobierno de las Comunidades Autónomas.

Cuadro 13.9

- Para cada Comunidad Autónoma incluye las unidades que se ocupan de la administración general de la Comunidad Autónoma, las universidades localizadas en su ámbito y aquellos organismos y empresas dependientes de la Comunidad Autónoma que se clasifican como Administraciones Públicas.
- Véase también el cuadro 14.8, columna 16.

Cuadro 13.10

- Para cada Comunidad Autónoma incluye las unidades que se ocupan de la administración general de la Comunidad Autónoma, las universidades localizadas en su ámbito y aquellos organismos y empresas dependientes de la Comunidad Autónoma que se clasifican como Administraciones Públicas.
- El PIB a precios de mercado utilizado para el total se ha elaborado a partir de la serie oficial de la CNE trimestral que publica el INE, agregando los últimos cuatro trimestres para cada fecha de referencia. Para las Comunidades Autónomas, se ha utilizado el PIB pm regional de la Contabilidad Regional de España (CRE) del INE en los años en que está disponible la información; para el resto de años se ha aplicado al PIB pm nacional la estructura regional del último PIB pm regional publicado por el INE.
- Véase también el cuadro 14.8, columna 16.

Cuadro 13.11

- Las unidades que se recogen aquí como Empresas Públicas son los principales organismos no administrativos, entes y empresas de las Comunidades Autónomas no clasificadas como Administraciones Públicas.
- Para facilitar la comparación con la deuda de las Administraciones Públicas que figura en los cuadros anteriores (que es la deuda pública en sentido estricto), la deuda de las Empresas Públicas que figura en este cuadro se ha calculado siguiendo la metodología del PDE. La deuda de las Empresas Públicas no está incluida en el ámbito del PDE y, por tanto, a diferencia de la deuda de las Administraciones Públicas (deuda pública), no se incluye en las Notificaciones que se remiten a la Comisión Europea.

Cuadro 13.12

- Las unidades que se recogen aquí como Empresas Públicas son los principales organismos no administrativos, entes y empresas de las Comunidades Autónomas no clasificadas como Administraciones Públicas.
- Para facilitar la comparación con la deuda de las Administraciones Públicas que figura en los cuadros anteriores (que es la deuda pública en sentido estricto), la deuda de las Empresas Públicas que figura en este cuadro se ha calculado siguiendo la metodología del PDE. La deuda de las Empresas Públicas no está incluida en el ámbito del PDE y, por tanto, a diferencia de la deuda de las Administraciones Públicas (deuda pública), no se incluye en las Notificaciones que se remiten a la Comisión Europea.

c. El PIB a precios de mercado utilizado para el total se ha elaborado a partir de la serie oficial de la CNE trimestral que publica el INE, agregando los últimos cuatro trimestres para cada fecha de referencia. Para las Comunidades Autónomas, se ha utilizado el PIB pm regional de la Contabilidad Regional de España (CRE) del INE en los años en que está disponible esta información; para el resto de años se ha aplicado al PIB pm nacional la estructura regional del último PIB pm regional publicado por el INE.

CAPITULO 14 CORPORACIONES LOCALES

CHAPTER 14 LOCAL GOVERNMENTS

NOTA INTRODUCTORIA A LOS CUADROS DEL CAPÍTULO 14 Y OTRAS ESTADÍSTICAS SOBRE
CORPORACIONES LOCALES

- 1 El Banco de España tiene encomendada por el Plan Estadístico Nacional, entre otras, la elaboración de las estadísticas de deuda pública según el Protocolo sobre el Déficit Excesivo (PDE) y las Cuentas Financieras de las Administraciones Públicas, en tanto que forman parte de las Cuentas Financieras de la Economía Española, ambas de periodicidad trimestral. La deuda PDE de las Corporaciones Locales se presenta en los cuadros 14.6 a 14.8 de este capítulo; entre los cuadros del capítulo figura la conciliación entre deuda, operaciones financieras y capacidad (+) o necesidad (-) de financiación.
- 2 Por otro lado, las Cuentas Financieras de este subsector de las Administraciones Públicas se incluyen en la publicación Cuentas Financieras de la Economía Española, que se difunde también en el sitio web del Banco de España (<http://www.bde.es/webbde/es/estadis/ccff/ccff.html>). A esta información se puede acceder desde los siguientes enlaces:

Detalles por instrumentos de las cuentas no consolidadas. Balance financiero:

<http://www.bde.es/webbde/es/estadis/ccff/0218a.pdf>.

Detalles por instrumentos de las cuentas no consolidadas. Cuenta de operaciones financieras:

<http://www.bde.es/webbde/es/estadis/ccff/0218b.pdf>.

- 3 Las Cuentas no Financieras de las Corporaciones Locales se elaboran, fundamentalmente, por la Intervención General de la Administración del Estado (IGAE), y también por el INE, y se difunden en www.pap.minhap.gob.es y en www.ine.es. Por otra parte, el Banco de España incluye, en su publicación Cuentas Financieras de la Economía Española, una amplia síntesis de esta información, a la que se puede acceder desde los siguientes enlaces: Cuentas de operaciones no financieras: <http://www.bde.es/webbde/es/estadis/ccff/0119.pdf>.

14. CORPORACIONES LOCALES
A) Protocolo de Déficit Excesivo

14.1 Capacidad (+) o necesidad (-) de financiación y pasivos en circulación. Valores absolutos

Capacidad (+) o necesidad (-) de financiación: INE e IGAE. PIBpm: INE.

Millones de euros

	Capacidad (+) o Necesidad (-) de financiación			Pasivos en circulación y deuda						Pro memoria: PIB pm
	Según la Contabilidad Nacional de España (CNE)	Ajuste por Swaps de intereses (a)	Según el Protocolo de Déficit Excesivo	Según las Cuentas Financieras de la Economía Española	Ajustes por pasivos no incluidos y por valoración			Deuda según el Protocolo de Déficit Excesivo		
					Total	Pasivos de Administraciones Públicas en poder de otras Administraciones Públicas	Otras cuentas pendientes de pago		Ajustes de valoración y otros (b)	
1	2	3=1+2	4=5+9	5=6 a 8	6	7	8	9	10	
95	-135	-	-135	25 289	7 348	-	7 277	71	17 941	447 205
96	34	-	34	26 284	7 383	-	7 262	121	18 902	473 855
97	120	-	120	25 987	7 693	-	7 553	140	18 294	503 921
98	161	-	161	27 290	8 122	-	7 949	173	19 169	539 493
99	-34	-	-34	27 486	7 830	-	7 668	162	19 656	579 942
00	584	-	584	28 428	8 635	-	8 447	188	19 793	629 907
01	-256	-	-256	29 070	8 901	-	8 695	206	20 170	680 397
02	-860	-	-860	31 271	9 750	-	9 539	210	21 522	729 258
03	-1 903	3	-1 900	33 021	10 107	-	9 944	164	22 914	783 082
04	112	3	115	34 842	10 689	-	10 526	163	24 153	841 294
05	-548	3	-545	38 999	13 464	-	13 312	152	25 535	909 298
06	765	2	767	42 399	14 828	-	14 727	101	27 570	985 547
07	-3 233	6	-3 227	46 075	16 691	-	16 599	92	29 385	1 053 161
08	-5 335	7	-5 328	50 479	18 704	-	18 607	97	31 775	1 087 749
09	-5 860	-1	-5 861	54 740	20 040	-	19 964	76	34 700	1 047 831
10	P -6 507	-2	-6 509	58 893	23 462	-	23 524	-62	35 431	1 051 342
11	A -8 242	-	-8 242	63 686	28 267	-	28 381	-115	35 420	1 073 383
10 //	P	55 704	19 190	-	19 177	13	36 514	1 046 384
///	P	58 777	22 557	-	22 534	23	36 220	1 047 872
IV	P	58 893	23 462	-	23 524	-62	35 431	1 051 342
11 /	P	55 109	17 765	-	17 861	-96	37 344	1 056 894
//	P	57 509	19 871	-	19 958	-87	37 638	1 064 335
///	P	56 971	20 269	-	20 308	-39	36 701	1 070 768
IV	A	63 686	28 267	-	28 381	-115	35 420	1 073 383

Véanse notas al final del capítulo.

14. CORPORACIONES LOCALES
A) Protocolo de Déficit Excesivo

14.2 Capacidad (+) o necesidad (-) de financiación y pasivos en circulación. Porcentajes del PIB pm

Capacidad (+) o necesidad (-) de financiación: INE e IGAE. PIBpm: INE.

Porcentajes

	Capacidad (+) o Necesidad (-) de financiación			Pasivos en circulación y deuda						Pro memoria: PIB pm
	Según la Contabilidad Nacional de España (CNE)	Ajuste por Swaps de intereses (a)	Según el Protocolo de Déficit Excesivo	Según las Cuentas Financieras de la Economía Española	Ajustes por pasivos no incluidos y por valoración			Deuda según el Protocolo de Déficit Excesivo		
					Total	Pasivos de Administraciones Públicas en poder de otras Administraciones Públicas	Otras cuentas pendientes de pago		Ajustes de valoración y otros (b)	
1	2	3=1+2	4=5+9	5=6 a 8	6	7	8	9	10	
95	-0,0	-	-0,0	5,7	1,6	-	1,6	0,0	4,0	447 205
96	0,0	-	0,0	5,5	1,6	-	1,5	0,0	4,0	473 855
97	0,0	-	0,0	5,2	1,5	-	1,5	0,0	3,6	503 921
98	0,0	-	0,0	5,1	1,5	-	1,5	0,0	3,6	539 493
99	-0,0	-	-0,0	4,7	1,4	-	1,3	0,0	3,4	579 942
00	0,1	-	0,1	4,5	1,4	-	1,3	0,0	3,1	629 907
01	-0,0	-	-0,0	4,3	1,3	-	1,3	0,0	3,0	680 397
02	-0,1	-	-0,1	4,3	1,3	-	1,3	0,0	3,0	729 258
03	-0,2	0,0	-0,2	4,2	1,3	-	1,3	0,0	2,9	783 082
04	0,0	0,0	0,0	4,1	1,3	-	1,3	0,0	2,9	841 294
05	-0,1	0,0	-0,1	4,3	1,5	-	1,5	0,0	2,8	909 298
06	0,1	0,0	0,1	4,3	1,5	-	1,5	0,0	2,8	985 547
07	-0,3	0,0	-0,3	4,4	1,6	-	1,6	0,0	2,8	1 053 161
08	-0,5	0,0	-0,5	4,6	1,7	-	1,7	0,0	2,9	1 087 749
09	-0,6	-0,0	-0,6	5,2	1,9	-	1,9	0,0	3,3	1 047 831
10	P -0,6	-0,0	-0,6	5,6	2,2	-	2,2	-0,0	3,4	1 051 342
11	A -0,8	-	-0,8	5,9	2,6	-	2,6	-0,0	3,3	1 073 383
10 //	P	5,3	1,8	-	1,8	0,0	3,5	1 046 384
///	P	5,6	2,2	-	2,2	0,0	3,5	1 047 872
IV	P	5,6	2,2	-	2,2	-0,0	3,4	1 051 342
11 /	P	5,2	1,7	-	1,7	-0,0	3,5	1 056 894
//	P	5,4	1,9	-	1,9	-0,0	3,5	1 064 335
///	P	5,3	1,9	-	1,9	-0,0	3,4	1 070 768
IV	A	5,9	2,6	-	2,6	-0,0	3,3	1 073 383

Véanse notas al final del capítulo.

14. CORPORACIONES LOCALES.
A) Protocolo de Déficit Excesivo

14.3 Conciliación entre la necesidad de financiación y la variación de la deuda elaborada según la metodología del Protocolo de Déficit Excesivo.
Valores absolutos

INE, IGAE y Banco de España *Millones de euros*

	Variación de la deuda según el PDE (a)	Necesidad(+) o Capac.(-) de financiación según el PDE (b)	Adquisiciones netas de activos financieros (c) (d)	Ajustes (c)					
				Total	Otras cuentas pendientes de pago	Operaciones financieras entre Administraciones Públicas	Por variaciones en el tipo de cambio	Otros cambios en volumen de la deuda (e)	Otros ajustes (f)
1=2+3+4	2	3	4=5 a 9	5	6	7	8	9	
95	1 033	135	244	655	547	-	163	-	-56
96	960	-34	916	78	44	-	65	-	-31
97	-608	-120	-139	-349	-341	-	14	-	-22
98	875	-161	1 424	-388	-472	-	120	-	-36
99	488	34	81	373	346	-	59	-	-32
00	137	-584	1 511	-791	-779	-	21	-	-32
01	377	256	331	-210	-211	-	28	-	-28
02	1 352	860	1 324	-832	-823	-	25	-	-34
03	1 392	1 900	-113	-395	-366	-	-0	-	-29
04	1 239	-115	1 904	-550	-526	-	2	-	-26
05	1 382	545	3 701	-2 865	-2 844	-	-4	-	-16
06	2 036	-767	4 336	-1 534	-1 514	-	-0	-	-19
07	1 814	3 227	329	-1 741	-1 732	-	-1	-	-9
08	2 390	5 328	-789	-2 149	-2 124	-	1	-	-26
09	2 925	5 861	-1 618	-1 318	-1 283	-	-0	-	-35
10	P 731	6 509	-2 225	-2 225	-3 516	-	1	-	-38
11	A -11	8 242	-3 443	-4 810	-4 788	-	0	-	-22

Véanse notas al final del capítulo.

14. CORPORACIONES LOCALES.
A) Protocolo de Déficit Excesivo

14.4 Conciliación entre la necesidad de financiación y la variación de la deuda elaborada según la metodología del Protocolo de Déficit Excesivo.
Porcentajes del PIB pm

INE, IGAE y Banco de España *Porcentajes*

	Variación de la deuda según el PED (a)	Necesidad(+) o Capac.(-) de financiación según el PDE (b)	Adquisiciones netas de activos financieros (c) (d)	Ajustes (c)					
				Total	Otras cuentas pendientes de pago	Operaciones financieras entre Administraciones Públicas	Por variaciones en el tipo de cambio	Otros cambios en volumen de la deuda (e)	Otros ajustes (f)
1=2+3+4	2	3	4=5 a 9	5	6	7	8	9	
95	0,2	0,0	0,1	0,1	0,1	-	0,0	-	-0,0
96	0,2	-0,0	0,2	0,0	0,0	-	0,0	-	-0,0
97	-0,1	-0,0	-0,0	-0,1	-0,1	-	0,0	-	-0,0
98	0,2	-0,0	0,3	-0,1	-0,1	-	0,0	-	-0,0
99	0,1	0,0	0,0	0,1	0,1	-	0,0	-	-0,0
00	0,0	-0,1	0,2	-0,1	-0,1	-	0,0	-	-0,0
01	0,1	0,0	0,0	-0,0	-0,0	-	0,0	-	-0,0
02	0,2	0,1	0,2	-0,1	-0,1	-	0,0	-	-0,0
03	0,2	0,2	-0,0	-0,1	-0,0	-	-0,0	-	-0,0
04	0,1	-0,0	0,2	-0,1	-0,1	-	0,0	-	-0,0
05	0,2	0,1	0,4	-0,3	-0,3	-	-0,0	-	-0,0
06	0,2	-0,1	0,4	-0,2	-0,2	-	-0,0	-	-0,0
07	0,2	0,3	0,0	-0,2	-0,2	-	-0,0	-	-0,0
08	0,2	0,5	-0,1	-0,2	-0,2	-	0,0	-	-0,0
09	0,3	0,6	-0,2	-0,1	-0,1	-	-0,0	-	-0,0
10	P 0,1	0,6	-0,2	-0,3	-0,3	-	0,0	-	-0,0
11	A -0,0	0,8	-0,3	-0,4	-0,4	-	0,0	-	-0,0

Véanse notas al final del capítulo.

14. CORPORACIONES LOCALES
A) Protocolo de Déficit Excesivo

14.5 Adquisición neta de activos financieros

Millones de euros

	Total	Efectivo y depósitos				Valores distintos de acciones				Prés- tamos	Acciones y participaciones			Otras cuentas pendien- tes de cobro	
		Total	Depósitos en el Banco de España	Resto depósi- tos transfe- ribles	Otros depósi- tos	Total	A corto plazo	A largo plazo	Deriva- dos finan- cieros		Total	Acciones	Otras partici- paciones		
															11+14 1=2+6+10+
95	244	275	-	17	258	2	-	2	-	...	28	18	10	-62	
96	916	854	-	845	9	-15	-	-15	-	...	75	58	17	2	
97	-139	-254	-	-310	56	0	-	0	-	...	174	154	20	-58	
98	1 424	1 304	-	1 051	253	-6	-	-6	-	...	139	132	7	-13	
99	81	116	-	-135	251	2	-	2	-	...	22	21	1	-59	
00	1 511	1 585	9	1 059	517	2	...	2	-	...	-30	-20	-10	-45	
01	331	349	-5	284	70	2	...	2	-	...	14	-1	15	-33	
02	1 324	1 224	3	1 033	188	4	...	4	-	...	35	22	13	61	
03	-113	-245	-1	-157	-87	2	...	5	-3	...	278	268	10	-148	
04	1 904	1 731	-2	1 235	498	2	...	5	-3	...	20	10	10	150	
05	3 701	3 253	1	2 468	784	2	...	5	-3	3	247	212	34	196	
06	4 336	4 084	-1	2 290	1 795	3	...	5	-2	-2	172	148	24	80	
07	329	139	0	-208	347	-1	...	5	-6	3	100	86	14	88	
08	-789	-1 161	0	-946	-215	-2	...	5	-7	83	96	79	18	195	
09	-1 618	-1 354	-0	-1 250	-103	6	...	5	1	112	-16	-12	-4	-366	
10	P	-2 225	-1 976	-1	-1 221	-754	7	...	5	2	21	-117	-105	-12	-160
11	A	-3 443	-3 216	-3	-2 241	-972	5	...	5	-	21	-16	-12	-4	-236
10 //	P	573	771	-1	348	424	1	...	1	-	5	-29	-26	-3	-175
///	P	167	217	0	252	-36	1	...	1	-	5	-29	-26	-3	-27
IV	P	-1 697	-1 798	-1	-1 048	-750	3	...	1	2	6	-29	-26	-3	121
11 /	P	-1 797	-1 613	-1	-1 487	-126	1	...	1	-	5	-4	-3	-1	-186
///	P	-790	-588	-3	-291	-295	1	...	1	-	5	-4	-3	-1	-205
///	P	-677	-644	1	-431	-214	1	...	1	-	5	-4	-3	-1	-36
IV	A	-179	-371	-0	-33	-338	1	...	1	-	5	-5	-4	-1	191

14 CORPORACIONES LOCALES
A) Protocolo de Déficit Excesivo

14.6 Deuda. Resumen general

Datos referidos a Diciembre de 2011

Miliones de euros

	Serie en cuadro y columna/ Time series in table and column	Valores en Pesetas/Euros		Valores en monedas distintas de Peseta/Euros	Préstamos/loans				Resto del mundo/ Rest of the world	
		Total	Valores a corto plazo/ Short term securities		Obligaciones y deuda no negociable/ Bonds and nonmarketable debt	Total	Instituciones financieras/ Financial institutions			
							Total	Corto plazo/ Short-term		Medio y largo plazo/ Medium and long-term
	1	2=3+4+5+6	3	4	5	6=7+10	8	9	10	
TOTAL	14.8/1	35 420	-	1 904	-	33 516	1 434	29 349	2 732	
1. Ayuntamientos	14.8/3	28 368	-	1 420	-	26 948	1 263	23 383	2 301	
Capitales de provincia	14.8/4	14 123	-	1 420	-	12 703	217	10 185	2 301	
Más de 500.000 habitantes	14.8/5	10 288	-	1 420	-	8 868	55	6 512	2 301	
Barcelona	14.8/6	1 030	-	230	-	860	0	570	290	
Madrid	14.8/7	6 348	-	1 190	-	5 158	-	3 308	1 849	
Málaga	14.8/8	755	-	731	-	755	-	731	25	
Sevilla	14.8/9	452	-	-	-	452	55	388	9	
Valencia	14.8/10	886	-	-	-	886	0	758	128	
Zaragoza	14.8/11	757	-	-	-	757	-	757	-	
Resto de capitales de provincia	14.8/12	3 834	-	-0	-	3 834	162	3 673	-	
No capitales de provincia	14.8/13	14 245	-	-	-	14 245	1 046	13 198	-	
2. Diputaciones, Consejos y Cabildos Insulares	14.8/14	6 732	-	484	-	6 248	126	5 691	431	
Diputaciones de Régimen Común	14.8/15	3 524	-	-	-	3 524	11	3 513	-	
Diputaciones Forales del País Vasco	14.8/16	2 328	-	170	-	2 158	109	1 618	431	
Consejos y Cabildos Insulares	14.8/17	880	-	314	-	566	6	560	-	
3. Ciudades Autónomas	14.8/18	320	-	-	-	320	45	275	-	
PRO MEMORIA:										
EMPRESAS PÚBLICAS	14.7/11	9 328	-	-	-	9 328	7 10	7 255	1 363	
MEMORANDUM ITEM: PUBLIC ENTERPRISES										

December 2011 data

14.6 Debt. General Summary

EUR millions

14 LOCAL GOVERNMENTS
A) Excessive deficit procedure

Véanse notas al final del capítulo/See notes at the end of the chapter.

14. CORPORACIONES LOCALES A) Protocolo de Déficit Excesivo

14.7 Deuda por instrumentos

Millones de euros

	Total		Efectivo y depósitos	Valores distintos de acciones (a)			Préstamos			Pasivos en poder de otras Administraciones Públicas	Pro memoria: Empresas Públicas(b)		
	1=3+4+7	Porcentajes del PIB pm 2		Total 4=5+6	A corto plazo 5	A largo plazo 6	Total 7=8+9	A corto plazo 8	A largo plazo 9		10	Valores absolutos	Porcentajes del PIB pm
												11	12
95	17 941	4,0	-	2 059	0	2 059	15 882	1 974	13 908	-	1 469	0,3	
96	18 902	4,0	-	2 137	0	2 137	16 764	2 318	14 447	-	1 438	0,3	
97	18 294	3,6	-	2 281	0	2 281	16 013	1 588	14 426	-	1 414	0,3	
98	19 169	3,6	-	2 392	0	2 392	16 777	1 203	15 573	-	1 402	0,3	
99	19 656	3,4	-	2 245	0	2 245	17 412	1 237	16 175	-	1 361	0,2	
00	19 793	3,1	-	2 161	0	2 161	17 632	1 243	16 389	-	1 996	0,3	
01	20 170	3,0	-	2 101	0	2 101	18 069	1 365	16 703	-	2 237	0,3	
02	21 522	3,0	-	2 295	0	2 295	19 226	1 616	17 610	-	2 444	0,3	
03	22 914	2,9	-	2 258	0	2 258	20 656	1 887	18 769	-	2 967	0,4	
04	24 153	2,9	-	2 242	0	2 242	21 911	1 746	20 165	-	3 198	0,4	
05	25 535	2,8	-	2 233	0	2 233	23 301	1 524	21 777	-	3 601	0,4	
06	27 570	2,8	-	2 461	-	2 461	25 109	1 406	23 702	-	3 881	0,4	
07	29 385	2,8	-	2 593	-	2 593	26 792	1 703	25 089	-	4 777	0,5	
08	31 775	2,9	-	2 579	-	2 579	29 196	2 852	26 345	-	5 681	0,5	
09 /	31 441	2,9	-	2 469	-	2 469	28 972	2 808	26 164	-	7 167	0,7	
II	32 744	3,1	-	2 439	-	2 439	30 305	2 934	27 371	-	7 253	0,7	
III	34 618	3,3	-	2 439	-	2 439	32 179	3 299	28 880	-	7 574	0,7	
IV	34 700	3,3	-	2 440	-	2 440	32 260	2 392	29 868	-	7 855	0,7	
10 /	P 36 167	3,5	-	2 440	-	2 440	33 728	3 897	29 830	-	7 994	0,8	
II	P 36 514	3,5	-	2 410	-	2 410	34 104	4 114	29 990	-	8 388	0,8	
III	P 36 220	3,5	-	2 410	-	2 410	33 810	3 743	30 067	-	8 394	0,8	
IV	P 35 431	3,4	-	2 326	-	2 326	33 105	1 570	31 535	-	9 063	0,9	
11 /	P 37 344	3,5	-	2 226	-	2 226	35 118	3 519	31 599	-	9 116	0,9	
II	P 37 638	3,5	-	2 196	-	2 196	35 442	3 910	31 533	-	9 133	0,9	
III	P 36 701	3,4	-	2 196	-	2 196	34 506	3 505	31 000	-	9 390	0,9	
IV	A 35 420	3,3	-	1 904	-	1 904	33 516	1 434	32 082	-	9 328	0,9	

Véanse notas al final del capítulo.

14. CORPORACIONES LOCALES A) Protocolo de Déficit Excesivo

14.8 Deuda por tipos de Corporaciones Locales. (a) Valores absolutos y ratio de deuda/PIB

Millones de euros y porcentajes

	Ayuntamientos, mancomunidades y agrupaciones inframunicipales													Diputaciones, Consejos y Cabildos Insulares				Ciudades Autónomas	
	Total 1=3 +14+18	Total % del PIBpm (b) 2	Capitales de provincia											Resto	Total 14= 15a17	Diputaciones de régimen común 15	Diputaciones Forales del País Vasco 16		Consejos y Cabildos Insulares 17
			Total 4=5+12	Con más de 500.000 habitantes								Resto capitales de provincia 12							
				Total 5=6a11	Barcelo- na	Madrid	Málla- ga	Sevilla	Valencia	Zaragoza									
											Total 6		7						
		3=4+13	4=5+12	5=6a11	6	7	8	9	10	11	12	13	14= 15a17	15	16	17	18		
95	17 941	4,0	12 484	6 141	3 862	1 614	1 036	163	316	314	418	2 279	6 344	5 395	2 689	2 442	264	62	
96	18 902	4,0	13 398	6 506	3 991	1 565	1 154	175	335	320	442	2 516	6 892	5 401	2 710	2 426	266	102	
97	18 294	3,6	13 725	6 640	4 031	1 445	1 167	156	326	351	585	2 609	7 084	4 483	2 570	1 622	291	86	
98	19 169	3,6	14 438	6 690	3 944	1 387	1 132	163	319	367	576	2 746	7 747	4 652	2 717	1 587	348	79	
99	19 656	3,4	14 748	6 734	3 823	1 364	969	163	342	424	561	2 911	8 015	4 824	2 828	1 607	389	84	
00	19 793	3,1	14 936	6 735	3 760	1 239	990	198	340	450	543	2 975	8 201	4 765	3 003	1 320	443	91	
01	20 170	3,0	15 359	6 885	3 796	1 153	1 033	237	318	480	575	3 089	8 474	4 728	2 940	1 252	536	83	
02	21 522	3,0	16 412	7 166	4 002	1 259	1 137	244	267	584	511	3 164	9 246	5 014	3 067	1 337	611	95	
03	22 914	2,9	17 719	7 748	4 509	1 245	1 455	347	293	640	529	3 239	9 971	5 095	3 039	1 361	694	100	
04	24 153	2,9	18 786	8 365	5 182	1 207	2 124	412	302	634	503	3 183	10 422	5 243	3 133	1 313	797	123	
05	25 535	2,8	20 092	9 589	6 450	1 148	3 337	443	341	714	468	3 139	10 503	5 320	3 066	1 388	866	123	
06	27 570	2,8	22 177	11 370	8 154	1 061	5 040	489	366	716	482	3 216	10 807	5 279	3 110	1 281	888	114	
07	29 385	2,8	23 874	12 278	9 192	928	6 039	529	384	737	574	3 087	11 596	5 392	3 147	1 318	927	118	
08	31 775	2,9	26 058	13 313	9 984	770	6 682	618	422	802	690	3 329	12 745	5 581	3 156	1 508	918	136	
09 /	31 441	2,9	25 655	13 057	9 682	664	6 407	613	520	791	686	3 375	12 598	5 563	3 410	1 222	931	223	
II	32 744	3,1	26 309	13 575	10 163	665	6 945	636	466	767	683	3 412	12 734	6 163	3 612	1 616	936	272	
III	34 618	3,3	28 108	14 372	10 730	725	7 364	641	493	790	718	3 642	13 735	6 239	3 569	1 739	931	271	
IV	34 700	3,3	28 587	14 311	10 361	753	6 762	638	492	835	752	3 949	14 277	5 814	3 200	1 682	932	299	
10 /	P 36 167	3,5	29 467	14 942	10 915	703	7 314	725	524	877	771	4 028	14 525	6 407	3 764	1 705	938	293	
II	P 36 514	3,5	29 361	14 779	10 792	794	7 145	712	519	862	760	3 987	14 582	6 847	3 995	1 846	1 007	306	
III	P 36 220	3,5	29 127	14 689	10 755	794	7 134	694	491	872	770	3 934	14 439	6 795	3 964	1 839	992	297	
IV	P 35 431	3,4	28 769	14 412	10 490	1 202	6 453	743	454	890	748	3 922	14 357	6 346	3 333	2 028	986	316	
11 /	P 37 344	3,5	29 851	15 029	10 984	1 102	7 008	728	471	885	790	4 045	14 821	7 185	4 168	2 031	986	308	
II	P 37 638	3,5	29 502	14 737	10 772	1 091	6 819	735	482	867	778	3 966	14 765	7 843	4 351	2 512	980	292	
III	P 36 701	3,4	29 090	14 726	10 810	1 091	6 891	721	474	860	773	3 917	14 364	7 303	4 068	2 250	985	308	
IV	A 35 420	3,3	28 368	14 123	10 288	1 090	6 348	755	452	886	757	3 834	14 245	6 732	3 524	2 328	880	320	

Véanse notas al final del capítulo.

NOTAS A LOS CUADROS DEL CAPÍTULO 14. CORPORACIONES LOCALES

Cuadro 14.1

- a. Un signo positivo (negativo) implica que las Corporaciones Locales han obtenido beneficios (pérdidas) por este concepto.
- b. Incluye las diferencias entre el valor de mercado y el valor nominal de los pasivos y otros ajustes como consecuencia de reclasificaciones de unidades institucionales y otras revisiones de información.

Cuadro 14.2

Véanse notas al cuadro 14.1.

Cuadro 14.3

- a. Variaciones anuales de la columna 1 del cuadro 14.7.
- b. Columna 3 del cuadro 14.1, cambiada de signo.
- c. Un signo positivo significa que el concepto correspondiente contribuye a incrementar la deuda; un signo negativo, que contribuye a disminuirla.
- d. Columna detallada en el cuadro 14.5.
- e. Incluye efectos como los producidos por reclasificación de unidades institucionales o instrumentos financieros.
- f. Incluye los ajustes por los intereses devengados menos los intereses pagados, por primas de emisión o de amortización, por la diferencia entre el nominal emitido y el efectivo captado en las emisiones a descuento y por pérdidas o ganancias de capital realizadas en la amortización anticipada de pasivos.

Cuadro 14.4

Véanse notas al cuadro 14.3

Cuadro 14.7

- a. El detalle de las emisiones en euros y en monedas distintas del euro se puede consultar en el capítulo 21, cuadro 18.
- b. Las unidades que se recogen aquí como Empresas Públicas son los principales organismos no administrativos, entes y empresas de las Corporaciones Locales no clasificadas como Administraciones Públicas. Para facilitar la comparación con la deuda de las Administraciones Públicas que figura en los cuadros anteriores (que es la deuda pública en sentido estricto), la deuda de las Empresas Públicas que figura en este cuadro se ha calculado siguiendo la metodología del PDE. La deuda de las Empresas Públicas no está incluida en el ámbito del PDE y, por tanto, a diferencia de la deuda de las Administraciones Públicas (deuda pública) no se incluye en las Notificaciones que se remiten a la Comisión Europea.

Cuadro 14.8

- a. Se clasifican como Corporaciones Locales los Ayuntamientos, las Diputaciones de régimen común, las Diputaciones forales, los Consejos y Cabildos Insulares y las agrupaciones supramunicipales e inframunicipales, y aquellos organismos y empresas dependientes de las Corporaciones Locales que se clasifican como Administraciones Públicas.
- b. El PIB a precios de mercado se ha elaborado a partir de la serie oficial de la CNE trimestral que publica el INE agregando los últimos cuatro trimestres para cada fecha de referencia.

CAPITULO 15 SOCIEDADES NO FINANCIERAS: SÍNTESIS DE LA INFORMACIÓN RECOPIADA POR
LA CENTRAL DE BALANCES

*CHAPTER 15 NON FINANCIAL CORPORATIONS: SUMMARY INFORMATION COMPILED BY THE
CENTRAL BALANCE SHEET DATA OFFICE*

15 SOCIEDADES NO FINANCIERAS:
Síntesis de la información recopilada por la Central de Balances

15.A Total sociedades no financieras existentes en España y empresas
disponibles en las bases de datos de la Central de Balances.

Datos referidos a Diciembre de 2009 (Actualización Marzo 2012)

Número de empresas

	TOTAL		Empresas con menos de 50 empleados		Empresas con más de 50 empleados		Promemoria			
	Total población según directorio INE 1	Central de Balances Integrada CBI 2=5+7	Total población según directorio INE 3	Colaboradoras con la Central de Balances Anual CBA 4	Base de datos elaborada a partir de Registros Mercantiles CBBE/RM 5	Total población según directorio INE 6	Colaboradoras con la Central de Balances Anual CBA 7	Base de datos elaborada a partir de Registros Mercantiles CBBE/RM 8	Colaboradoras con la Central de Balances Trimestral CBT 9	Colaboradoras con la Central de Balances Anual CBA 10=4+7
A) RAMAS DE ACTIVIDAD										
TOTAL	1 236 639	547 770	1 214 868	5 265	543 229	21 771	4 571	8 251	777	9 836
A. Agricultura, ganadería, silvicultura y pesca (a)	...	13 725	...	103	13 677	...	48	161	2	151
B. Industrias extractivas	2 450	1 399	2 351	31	1 373	99	25	46	7	56
C. Industria manufacturera	122 405	56 142	116 830	1 272	55 002	5 575	1 152	1 529	233	2 424
D. Suministro de energía eléctrica, gas, vapor y aire acondicionado	12 945	13 070	12 886	33	12 999	59	71	38	48	104
E. Suministro de agua, actividades de saneamiento, gestión de residuos y descontaminación	3 187	1 427	2 925	37	1 319	262	107	57	27	144
F. Construcción	270 030	103 838	267 017	886	103 266	3 013	575	1 384	65	1 461
G. Comercio al por mayor y al por menor; reparación de vehículos de motor y motocicletas	294 617	118 116	290 992	1 196	117 327	3 625	792	1 233	116	1 988
H. Transporte y almacenamiento	47 291	17 583	46 066	211	17 335	1 225	251	433	80	462
I. Hostelería	77 079	29 820	75 684	342	29 604	1 395	216	488	29	558
J. Información y comunicaciones	33 320	14 542	32 439	126	14 350	881	196	280	34	322
K. Actividades de las sociedades holding	2 749	2 026	2 749	24	1 975	-	51	135	20	75
L. Actividades inmobiliarias	80 891	61 044	80 758	282	60 938	133	108	612	20	390
M. Actividades profesionales, científicas y técnicas	124 119	57 631	122 824	279	57 293	1 295	339	522	57	618
N. Actividades administrativas y servicios auxiliares	72 160	19 531	70 368	186	19 153	1 792	383	711	22	569
P. Educación	22 632	6 867	21 841	63	6 814	791	53	118	2	116
Q. Actividades sanitarias y de servicios sociales	24 557	11 149	23 577	77	11 020	980	128	251	5	205
R. Actividades artísticas, recreativas y de entretenimiento	24 362	8 910	23 893	68	8 862	469	48	114	8	116
S. Otros servicios	21 845	10 950	21 668	49	10 922	177	28	139	2	77
B) TAMAÑOS										
Grandes y medianas	21 771	4 571	-	-	-	21 771	4 571	8 251	777	4 571
Grandes (> 250 empleados)	...	1 792	-	-	-	...	1 792	607	388	1 792
Medianas (de 50 a 250 empleados)	...	2 779	-	-	-	...	2 779	7 644	389	2 779
Pequeñas (< 50 empleados)	1 214 868	543 229	1 214 868	5 265	543 229	-	-	-	-	5 265

Véanse notas al final del capítulo.

15 SOCIEDADES NO FINANCIERAS:
Síntesis de la información recopilada por la Central de Balances

15.B Total empleados en las sociedades no financieras existentes en España y en las empresas disponibles en las bases de datos de la Central de Balances.

Datos referidos a Diciembre de 2009 (Actualización Marzo 2012)

Número de empleados

	TOTAL		Empresas con menos de 50 empleados		Empresas con más de 50 empleados				Promemoria	
	Total población según directorio INE 1	Central de Balances Integrada CBI 2=5+7	Total población directorio INE 3	Colaboradoras con la Central de Balances Anual CBA 4	Base de datos elaborada a partir de Registros Mercantiles CBBE/RM 5	Total población directorio INE 6	Colaboradoras con la Central de Balances Anual CBA 7	Base de datos elaborada a partir de Registros Mercantiles CBBE/RM 8		Colaboradoras con la Central de Balances Trimestral CBT 9
A) RAMAS DE ACTIVIDAD										
TOTAL	9 163 668	4 603 756	4 395 764	107 673	2 145 126	4 767 904	2 466 956	737 541	679 929	2 574 629
A. Agricultura, ganadería, silvicultura y pesca (a)	54 812	...	1 796	48 367	...	6 445	11 792	160	8 241
B. Industrias extractivas	31 558	15 609	16 005	542	8 788	15 553	6 821	3 465	7	7 363
C. Industria manufacturera	1 855 091	855 659	820 051	30 998	400 497	1 035 040	458 125	159 007	111 239	489 123
D. Suministro de energía eléctrica, gas, vapor y aire acondicionado	39 587	32 790	6 493	185	2 267	33 094	30 523	643	28 632	30 708
E. Suministro de agua, actividades de saneamiento, gestión de residuos y descontaminación	129 615	113 333	18 613	812	7 194	111 002	104 557	7 322	10 557	105 369
F. Construcción	1 286 261	535 459	841 959	14 067	360 036	444 302	176 403	74 733	55 667	190 470
G. Comercio al por mayor y al por menor; reparación de vehículos de motor y motocicletas	1 952 332	1 085 326	998 890	25 501	533 939	953 442	551 543	115 375	195 063	577 044
H. Transporte y almacenamiento	544 003	345 744	245 413	4 791	108 243	298 590	238 460	46 775	174 690	243 251
I. Hostelería	627 910	279 459	346 100	8 823	170 754	281 810	106 992	74 308	10 403	115 815
J. Información y comunicaciones	347 642	199 784	101 525	2 934	53 159	246 117	151 356	31 859	59 634	154 290
K. Actividades de las sociedades holding	8 914	2 664	8 914	6	1 815	...	849	1 586	594	855
L. Actividades inmobiliarias	108 066	44 180	87 704	920	42 162	20 362	2 164	5 751	682	3 084
M. Actividades profesionales, científicas y técnicas	638 017	282 733	301 336	5 557	162 597	336 681	115 835	42 322	21 701	121 392
N. Actividades administrativas y servicios auxiliares	833 743	499 217	215 331	4 172	80 305	618 412	425 339	90 032	3 271	429 511
P. Educación	207 453	47 604	108 929	1 853	35 557	98 524	12 046	12 615	574	13 899
C. Actividades sanitarias y de servicios sociales	309 521	117 531	117 029	2 010	52 986	192 492	64 106	33 992	1 981	66 116
R. Actividades artísticas, recreativas y de entretenimiento	147 569	39 968	89 547	1 634	32 963	58 022	7 005	11 043	1 100	8 639
S. Otros servicios	96 386	51 884	71 925	1 072	43 497	24 461	8 387	14 921	2 221	9 459
B) TAMAÑOS										
Grandes y medianas	4 767 904	2 466 956	-	-	-	4 767 904	2 466 956	737 541	679 929	2 466 956
Grandes (> 250 empleados)	2 255 540	-	-	-	...	2 255 540	237 063	645 588	2 255 540
Medianas (de 50 a 250 empleados)	211 416	-	-	-	...	211 416	500 478	34 341	211 416
Pequeñas (< 50 empleados)	4 395 764	2 145 126	4 395 764	107 673	2 145 126	-	-	-	-	107 673

Véanse notas al final del capítulo.

% y Ratios

	Bases de datos de la Central de Balances		
	Extrapolación al total de la población a partir de la CBI	C.B.A. (Total)	C.B.T.
	1	2	3
A. BALANCE			
1 Activo inmovilizado.	62,9	69,4	...
2 Material.	36,0	30,8	33,1
3 1. Valor en libros.	25,0	21,4	23,0
4 2. Ajuste para valorar a precios corrientes.	11,0	9,4	10,1
5 Resto inmovilizado.	26,9	38,6	...
6 Activo circulante.	37,1	30,6	...
7 Deudores comerciales y otras cuentas a cobrar.	13,2	8,7	6,4
8 Resto de activo circulante.	23,9	21,9	...
9 Resto activos.	60,5
10 Activo = Pasivo.	100,0	100,0	100,0
11 Recursos propios. (incluye ajuste a precios corrientes)	48,3	42,1	45,6
12 Recursos ajenos y Provisiones.	51,7	57,9	54,4
13 Financiación bancaria.	19,4	15,7	14,7
14 Acreedores comerciales y otras cuentas a pagar.	9,2	7,2	7,5
15 Resto de recursos ajenos.	23,1	35,0	32,2
16 Con coste financiero.	22,3	25,5
17 Sin coste financiero.	12,7	6,7
B. CUENTA DE RESULTADOS (Serie de tasas en cuadros 15.1 a 15.6)			
18 Valor de la producción (incluidas subvenciones)	100,0	100,0	100,0
19 Cifra neta de negocios.	119,8	142,6	148,8
20 Resto.	-19,8	-42,6	-48,8
21 Consumos intermedios (incluidos tributos)	65,1	64,9	64,2
22 Valor añadido bruto al coste de los factores (18-21).	34,9	35,1	35,8
23 Gastos de personal.	24,8	21,1	17,5
24 Resultado económico bruto de la explotación (REB)(22-23)	10,1	14,0	18,4
25 Ingresos financieros.	3,0	4,7	7,8
26 Gastos financieros.	3,1	4,2	6,3
27 Intereses por financiación recibida	3,9	5,9
28 Amortizaciones y Provisiones de la explotación.	7,6	6,4	7,8
29 Resultado ordinario neto (RON) (24+25-26-28)	2,5	8,1	12,0
30 Impuesto sobre beneficios.	1,6	1,0	1,2
31 Resto de gastos e ingresos.	-2,5	-	-0,1
32 Resultado del ejercicio (29-30-31)	3,3	7,1	10,9
C. RATIOS SIGNIFICATIVAS (a) (Detalle en cuadros 15.7 a 15.23)			
33 R.1 Rentabilidad ordinaria del activo neto.	6,2	6,2
34 R.2 Intereses por financiación recibida sobre recursos ajenos con coste (operaciones vivas)	3,5	3,3
35 R.3 Rentabilidad ordinaria de los recursos propios.	8,7	8,8
36 R.4 Diferencia rentabilidad - coste financiero. (R.1 - R.2)	2,7	2,9
37 R.5 Margen de explotación.	14,0	18,4
38 E.1 Endeudamiento: RAC/AN (precios corrientes; saldo final).	47,5	47,6
39 E.1' Endeudamiento: RAC/AN (valor contable; saldo final).	53,7	53,1
40 E.2 Endeudamiento: RAC/(REB + Ingresos financieros).	584,5	598,0

Véanse notas al final del capítulo.

15 SOCIEDADES NO FINANCIERAS:
Síntesis de la información recopilada por la Central de Balances

15.1 Cuenta de resultados. Principales rúbricas
Total empresas. Base de datos anual (CBA)

Tasas de variación interanual

	Valor de la producción (incluidas subvenciones)	Consumos intermedios (incluidos tributos)	Valor añadido bruto a coste de los factores	Gastos de personal			Resultado económico bruto de la explotación	Gastos financieros				Resultado ordinario neto (RON)	Resultado del ejercicio
				Total	Empleo	Remuneración media		Total	Variación debida a				
									Coste (tipo interés)	Financiación con coste	Otros gastos financieros		
1	2	3	4	5	6	7	8	9	10	11	12	13	
89	13,1	15,4	9,6	13,6	3,2	10,1	5,1	7,5	6,2	1,8	-0,5	5,6	16,5
90	7,4	8,0	6,5	10,5	1,0	9,4	1,5	14,9	6,6	7,2	1,1	-10,5	-28,2
91	5,9	5,7	6,0	8,3	-	8,3	3,0	8,3	-2,7	10,6	0,4	-15,8	-40,4
92	3,2	3,5	2,8	5,1	-2,8	8,2	-0,3	8,8	-4,9	13,3	0,4	-28,6	-91,5
93	0,3	0,2	0,6	1,0	-4,6	5,9	-0,1	5,0	-3,6	8,3	0,3	-46,3	-
94	10,9	12,7	8,0	0,9	-2,3	3,2	18,6	-16,0	-18,4	0,6	1,8	-	-
95	11,7	14,0	8,0	4,0	1,4	2,6	13,2	-0,4	-0,7	-1,2	1,5	49,2	10,1
96	5,5	7,1	2,9	3,9	0,9	3,0	1,8	-12,8	-9,7	-4,0	0,9	11,6	43,3
97	10,5	12,5	6,9	3,9	2,3	1,6	10,6	-14,1	-15,1	-0,4	1,4	21,5	48,8
98	6,4	6,3	6,7	5,9	4,0	1,8	7,6	-7,2	-16,6	9,5	-0,1	22,2	4,0
99	9,0	11,3	4,8	6,5	5,0	1,4	3,0	-6,5	-17,2	11,2	-0,5	4,0	-6,6
00	15,9	20,3	7,5	8,1	4,9	3,0	7,0	33,2	5,1	31,6	-3,5	5,2	7,9
01	5,1	4,7	5,8	5,9	2,6	3,2	5,8	19,0	1,1	21,5	-3,6	12,7	-18,9
02	3,7	2,7	5,6	5,2	1,5	3,7	6,1	-4,7	-14,0	8,6	0,7	5,8	-82,7
03	6,0	5,7	6,5	4,7	1,3	3,3	8,6	-2,7	-10,1	8,6	-1,2	15,2	0,0
04	8,0	8,3	7,5	4,8	2,8	1,9	10,6	-3,3	-7,3	3,0	1,0	22,2	19,0
05	9,2	11,5	4,8	5,8	3,3	2,4	3,6	9,6	2,3	7,5	-0,2	9,7	19,4
06	9,0	9,5	8,0	6,8	3,4	3,3	9,4	34,8	9,0	26,8	-1,0	5,0	17,9
07	7,3	7,6	6,6	7,0	3,1	3,8	6,2	38,1	18,7	22,8	-3,4	6,3	7,2
08	-0,1	1,2	-2,7	3,9	0,7	3,1	-10,1	13,7	7,7	6,9	-0,9	-20,9	-56,8
09	-12,9	-15,5	-7,8	-3,3	-4,9	1,6	-13,7	-29,0	-31,7	1,6	1,1	-13,9	44,6
10	4,8	6,5	1,6	-0,3	-1,1	0,7	4,3	-2,2	-6,9	4,1	0,6	8,9	-15,7

15 SOCIEDADES NO FINANCIERAS:
Síntesis de la información recopilada por la Central de Balances

15.2 Cuenta de resultados. Principales rúbricas
Total empresas. Base de datos trimestral (CBT)

Tasas de variación interanual

	Valor de la producción (incluidas subvenciones)	Consumos intermedios (incluidos tributos)	Valor añadido bruto a coste de los factores	Gastos de personal			Resultado económico bruto de la explotación	Gastos financieros				Resultado ordinario neto (RON)	Resultado del ejercicio
				Total	Empleo	Remuneración media		Total	Variación debida a				
									Coste (tipo interés)	Financiación con coste	Otros gastos financieros		
1	2	3	4	5	6	7	8	9	10	11	12	13	
06 ///	8,7	8,5	9,0	5,7	1,7	3,9	11,6	38,5	4,8	37,5	-3,8	8,3	15,6
06 IV	4,1	4,8	2,6	5,1	2,1	3,0	0,7	54,1	5,5	47,9	0,7	-5,3	64,9
07 /	4,1	3,3	5,7	5,3	1,0	4,2	6,0	43,2	6,4	37,6	-0,8	9,5	-5,8
07 II	4,0	3,7	4,6	4,3	0,5	3,9	4,8	36,3	3,3	34,1	-1,1	-2,6	-4,0
07 III	4,0	5,4	1,4	3,5	0,2	3,3	-0,1	43,4	0,4	43,9	-0,9	-10,4	-2,1
07 IV	9,0	9,7	7,7	5,5	0,4	5,1	9,5	32,7	3,7	29,0	-	41,3	79,8
08 /	4,0	5,2	1,9	4,0	0,8	3,1	0,4	25,6	-2,8	30,6	-2,2	-0,3	2,3
08 II	5,4	7,7	1,2	4,5	0,9	3,5	-1,2	20,5	-8,3	30,7	-1,9	11,1	71,9
08 III	4,9	8,0	-0,9	4,0	0,2	3,9	-4,4	13,1	-4,9	19,6	-1,6	-10,6	-41,7
08 IV	-14,4	-14,4	-14,2	0,2	-0,9	1,1	-25,7	8,9	0,3	9,8	-1,2	-54,4	-
09 /	-17,6	-20,3	-12,5	-1,8	-3,2	1,4	-20,7	-20,3	35,6	-56,3	0,4	-30,0	-28,1
09 II	-21,6	-25,0	-14,8	-1,9	-3,6	1,8	-25,0	-31,8	56,3	-88,9	0,8	-27,6	-1,3
09 III	-14,6	-18,8	-6,3	-1,8	-4,0	2,3	-9,8	-37,7	65,8	-105,3	1,8	-1,3	-0,7
09 IV	0,6	-0,9	3,8	-2,3	-3,4	1,1	10,5	-34,4	57,2	-93,7	2,1	52,7	-
10 /	10,8	14,7	4,2	-1,0	-2,2	1,2	9,1	-16,3	19,6	-36,8	0,9	7,7	8,6
10 II	13,5	16,7	8,0	-0,9	-2,0	1,2	17,3	8,5	-3,5	11,2	0,8	21,6	4,0
10 III	6,2	8,9	1,4	-1,7	-2,0	0,3	4,2	10,2	-2,9	12,6	0,5	-0,6	17,3
10 IV	4,1	7,1	-1,9	-1,4	-2,2	0,8	-2,3	6,2	-0,6	9,3	-2,5	5,2	-
11 /	9,8	14,8	0,4	0,1	-1,1	1,2	0,6	16,5	-9,1	26,7	-1,1	5,8	12,4
11 II	10,6	17,5	-2,2	0,6	-0,6	1,2	-4,7	4,6	-2,6	7,8	-0,6	-8,1	-31,7
11 III	8,0	12,5	-	0,8	-0,2	1,0	-0,6	9,8	-10,3	22,0	-1,9	6,0	-42,4
11 IV	6,7	11,7	-2,6	0,9	-0,3	1,2	-5,6	7,8	-10,9	20,8	-2,1	-29,8	-

15 SOCIEDADES NO FINANCIERAS:
Síntesis de la información recopilada por la Central de Balances

15.3 Cuenta de resultados. Principales rúbricas
Total empresas. Base de datos trimestral (CBT)

Trimestres acumulados (a)							Tasas de variación interanual						
1	2	3	Gastos de personal			7	Gastos financieros				12	13	
			4	5	6		8	9	Variación debida a				
									Coste (tipo interés)	Financiación con coste			Otros gastos financieros
Valor de la producción (incluidas subvenciones)	Consumos intermedios (incluidos tributos)	Valor añadido bruto a coste de los factores	Total	Empleo	Remuneración media	Resultado económico bruto de la explotación	Total	Coste (tipo interés)	Financiación con coste	Otros gastos financieros	Resultado ordinario neto (RON)	Resultado del ejercicio	
97	8,5	10,8	5,1	2,3	-0,9	3,1	7,7	-15,8	-13,6	-2,4	0,2	12,7	13,1
98	1,6	-0,3	4,4	3,5	1,1	2,4	5,1	-7,5	-11,7	3,6	0,6	19,9	20,9
99	7,0	10,2	2,6	3,1	1,2	1,8	2,2	-4,4	-22,1	17,7	-	3,8	-16,0
00	17,5	25,0	7,4	5,4	2,1	3,3	9,0	29,9	3,2	29,3	-2,6	8,3	24,5
01	4,1	4,3	3,9	4,5	0,9	3,6	3,4	15,5	-3,7	19,9	-0,7	18,1	-14,9
02	1,5	-	3,8	4,0	0,1	3,9	3,7	-5,8	-12,6	6,7	0,1	2,5	-
03	3,7	3,3	4,2	3,8	0,4	3,4	4,6	-0,3	-8,1	6,9	0,9	11,6	-
04	7,3	8,3	5,7	3,1	0,1	3,1	7,7	-7,2	-7,4	-0,7	0,9	19,4	11,0
05	11,1	15,8	3,3	3,9	0,5	3,4	2,8	4,5	-1,8	7,4	-1,1	11,0	29,6
06	9,7	11,3	6,9	5,4	1,8	3,6	8,0	39,1	7,4	32,6	-0,9	5,0	10,3
07	5,3	5,6	4,8	4,7	0,5	4,1	4,9	38,5	16,0	23,2	-0,7	8,7	13,9
08	-0,2	1,3	-2,9	3,2	0,3	2,9	-7,3	16,4	11,0	7,2	-1,8	-15,6	-48,9
09	-13,7	-16,6	-7,9	-1,9	-3,5	1,7	-13,0	-31,2	-33,9	1,4	1,3	-8,8	50,9
10	8,5	11,6	2,9	-1,2	-2,1	0,9	6,9	1,5	-3,2	4,6	0,1	8,9	-14,6
10 /	10,8	14,7	4,2	-1,0	-2,2	1,2	9,1	-16,3	-18,9	1,7	0,9	7,7	8,6
10 //	12,1	15,7	6,0	-0,9	-2,1	1,2	13,0	-4,7	-9,2	3,7	0,8	15,7	5,3
10 ///	10,1	13,3	4,5	-1,2	-2,1	0,9	9,9	-0,1	-5,5	4,6	0,8	10,5	8,0
10 IV	8,5	11,6	2,9	-1,2	-2,1	0,9	6,9	1,5	-3,2	4,6	0,1	8,9	-14,6
11 /	9,8	14,8	0,4	0,1	-1,1	1,2	0,6	16,5	12,9	4,7	-1,1	5,8	12,4
11 //	10,2	16,1	-0,9	0,3	-0,8	1,2	-2,0	10,2	8,3	2,7	-0,8	-2,2	-18,2
11 ///	9,5	15,0	-0,6	0,5	-0,6	1,1	-1,6	10,1	10,1	1,1	-1,1	0,1	-23,5
11 IV	9,0	14,4	-1,0	0,6	-0,6	1,1	-2,3	9,6	11,3	-0,4	-1,3	-7,0	-19,8

Véanse notas al final del capítulo.

15 SOCIEDADES NO FINANCIERAS:
Síntesis de la información recopilada por la Central de Balances

15.4 Cuenta de resultados. Principales rúbricas
Sector industria.
Base de datos anual (CBA)

Trimestres acumulados (a)							Tasas de variación interanual						
1	2	3	Gastos de personal			7	Gastos financieros				12	13	
			4	5	6		8	9	Variación debida a				
									Coste (tipo interés)	Financiación con coste			Otros gastos financieros
Valor de la producción (incluidas subvenciones)	Consumos intermedios (incluidos tributos)	Valor añadido bruto a coste de los factores	Total	Empleo	Remuneración media	Resultado económico bruto de la explotación	Total	Coste (tipo interés)	Financiación con coste	Otros gastos financieros	Resultado ordinario neto (RON)	Resultado del ejercicio	
89	12,9	14,2	9,9	12,9	1,5	11,2	5,3	4,4	10,0	-5,9	0,3	9,6	12,0
90	1,4	2,6	-1,3	7,0	-1,7	8,9	-14,8	18,2	10,4	5,2	2,6	-29,8	-50,1
91	2,3	3,2	0,1	6,2	-2,6	9,1	-12,3	8,9	-1,8	11,5	-0,8	-64,3	-
92	1,9	3,3	-1,7	4,4	-3,3	7,9	-16,3	12,8	-5,1	16,5	1,4	-	-
93	-2,3	-1,4	-4,6	-	-7,0	7,5	-18,0	9,2	-1,3	11,4	-0,9	-	-72,8
94	18,3	18,1	18,7	0,7	-3,9	4,8	78,8	-18,3	-21,5	0,2	3,0	-	-
95	15,7	17,1	11,8	3,5	-0,5	4,0	27,0	-5,3	0,1	-7,6	2,2	107,9	106,5
96	2,8	4,1	-0,9	3,1	-0,9	4,0	-6,9	-15,8	-13,6	-6,5	4,3	-5,6	25,1
97	12,5	13,4	9,8	3,8	0,6	3,1	19,6	-16,3	-14,3	-3,5	1,5	27,2	26,1
98	7,7	8,2	6,4	5,5	2,2	3,2	7,8	-12,3	-16,4	4,4	-0,3	20,3	50,5
99	5,7	6,8	2,4	4,1	1,7	2,4	0,1	-11,8	-24,8	8,4	4,6	4,7	22,3
00	13,2	15,3	6,6	6,5	2,9	3,6	6,7	32,3	27,1	15,2	-10,0	-0,5	-22,0
01	2,7	3,5	0,1	2,7	-0,9	3,6	-3,5	14,4	-0,2	20,0	-5,4	-7,1	0,5
02	1,1	1,0	1,5	3,0	-1,0	4,1	-0,7	-1,5	-16,2	13,9	0,8	-2,1	-12,9
03	4,6	4,6	4,5	2,5	-0,9	3,4	7,7	-9,8	-19,3	10,7	-1,2	10,6	7,3
04	7,9	8,4	6,0	3,3	-0,4	3,7	10,0	-0,8	-8,5	8,1	-0,4	18,2	-6,0
05	4,2	5,5	-0,2	2,4	-0,7	3,1	-3,8	14,9	9,8	8,4	-3,3	0,5	57,1
06	7,7	8,2	5,9	3,0	-0,7	3,8	10,1	27,6	8,7	21,1	-2,2	11,1	10,7
07	11,2	11,9	9,0	4,3	0,5	3,7	15,2	38,9	21,2	18,4	-0,7	18,7	-4,2
08	-6,2	-5,3	-9,1	1,6	-1,4	3,1	-21,9	0,1	1,2	1,9	-3,0	-30,0	-79,0
09	-18,7	-19,5	-16,1	-6,8	-7,1	0,3	-30,2	-26,9	-31,3	3,1	1,3	-51,0	-
10	10,7	11,4	8,6	-0,1	-2,4	2,3	25,5	-4,0	4,3	-4,1	-4,2	73,4	-

15 SOCIEDADES NO FINANCIERAS:
Síntesis de la información recopilada por la Central de Balances

15.5 Cuenta de resultados. Principales rúbricas
Sector industria.
Base de datos trimestral (CBT)

Tasas de variación interanual

	Valor de la producción (incluidas subvenciones)	Consumos intermedios (incluidos tributos)	Valor añadido bruto a coste de los factores	Gastos de personal			Resultado económico bruto de la explotación	Gastos financieros				Resultado ordinario neto (RON)	Resultado del ejercicio
				Total	Empleo	Remuneración media		Total	Variación debida a				
									Coste (tipo interés)	Financiación con coste	Otros gastos financieros		
1	2	3	4	5	6	7	8	9	10	11	12	13	
06 ///	12,8	14,5	7,5	4,1	-0,5	4,6	11,6	35,8	20,6	19,5	-4,3	36,3	105,8
IV	15,4	16,1	13,1	2,6	0,2	2,4	27,7	38,5	17,6	22,5	-1,6	58,3	49,7
07 /	14,1	14,5	12,9	2,9	-1,0	4,0	25,5	33,6	15,2	19,7	-1,3	39,3	-9,7
II	9,5	8,1	14,6	2,4	-1,0	3,5	30,0	31,2	2,5	32,0	-3,3	57,2	-
III	4,3	4,7	2,9	0,5	-1,8	2,4	5,5	64,5	19,6	45,9	-1,0	9,9	-36,6
IV	1,7	2,4	-0,8	4,5	-1,4	6,0	-7,0	48,0	12,7	39,4	-4,1	-41,0	-
08 /	-8,1	-9,8	-1,9	3,0	-0,6	3,6	-7,1	42,4	10,3	38,8	-6,7	-31,4	-31,3
II	-6,6	-6,7	-6,4	3,4	-0,1	3,5	-16,6	48,2	27,1	28,4	-7,3	-34,8	-59,8
III	-6,6	-5,4	-11,0	2,7	-0,5	3,3	-26,5	3,9	-0,8	10,9	-6,2	-39,8	-35,0
IV	-25,4	-22,6	-37,0	-5,1	-3,1	-2,0	-84,2	11,4	3,8	10,7	-3,1	-	-
09 /	-29,4	-27,6	-35,0	-5,8	-5,9	0,1	-68,8	-14,6	-22,6	9,3	-1,3	-99,8	-
II	-32,2	-31,7	-33,7	-9,0	-8,0	-1,1	-64,7	-30,2	-30,8	1,1	-0,5	-81,9	-
III	-21,5	-22,8	-16,8	-7,7	-7,8	-	-29,9	-29,1	-24,5	-9,7	5,1	-29,5	24,5
IV	0,6	-0,2	4,6	-3,7	-6,1	2,5	63,6	-35,9	-24,0	-10,5	-1,4	-	-94,2
10 /	16,6	19,3	8,3	-2,9	-3,8	1,0	40,8	-16,7	-5,8	-11,1	0,2	37,7	-1,3
II	32,9	33,0	32,7	-0,1	-2,4	2,4	149,3	3,7	7,2	-1,5	-2,0	-	-46,8
III	14,1	15,4	9,7	-1,5	-2,1	0,6	32,9	10,7	8,1	13,4	-10,8	0,7	-
IV	10,6	5,3	36,9	0,9	-1,0	1,9	-	16,4	12,3	6,9	-2,8	-	95,1
11 /	11,5	10,8	14,3	2,4	-0,8	3,2	41,3	11,0	17,3	-2,2	-4,1	-	-
II	5,9	9,2	-5,3	2,2	0,3	1,9	-16,1	4,8	8,2	-5,1	1,7	-4,6	-42,4
III	6,0	7,5	0,1	2,4	1,0	1,4	-4,1	1,9	5,7	-4,8	1,0	-21,8	-37,8
IV	0,7	3,7	-10,7	-0,7	-1,1	0,4	-26,3	-10,6	0,8	-13,4	2,0	-69,6	-

15 SOCIEDADES NO FINANCIERAS:
Síntesis de la información recopilada por la Central de Balances

15.6 Cuenta de resultados. Principales rúbricas
Sector industria.
Base de datos trimestral (CBT)

Tasas de variación interanual

Trimestres acumulados (a)

	Valor de la producción (incluidas subvenciones)	Consumos intermedios (incluidos tributos)	Valor añadido bruto a coste de los factores	Gastos de personal			Resultado económico bruto de la explotación	Gastos financieros				Resultado ordinario neto (RON)	Resultado del ejercicio
				Total	Empleo	Remuneración media		Total	Variación debida a				
									Coste (tipo interés)	Financiación con coste	Otros gastos financieros		
1	2	3	4	5	6	7	8	9	10	11	12	13	
97	11,6	11,8	11,3	3,2	0,1	3,1	26,1	-27,3	-16,3	-8,0	-3,0	53,0	55,4
98	7,7	8,1	6,6	5,2	2,0	3,1	8,5	-15,0	-19,5	2,0	2,5	20,6	14,9
99	2,4	2,5	2,4	3,1	-0,1	3,2	1,5	-3,1	-18,2	15,2	-0,1	11,3	9,3
00	17,1	19,2	11,6	6,2	2,3	3,8	18,9	37,0	32,8	8,2	-4,0	22,4	-1,2
01	1,8	3,3	-1,8	2,9	-0,3	3,2	-7,3	3,8	-0,1	5,7	-1,8	-14,3	7,0
02	0,4	0,1	1,1	1,6	-1,8	3,5	0,4	-12,9	-24,1	9,0	2,2	1,5	-10,6
03	2,1	2,6	0,9	2,1	-1,0	3,1	-0,5	-2,9	-11,5	8,5	0,1	8,6	-10,9
04	8,1	8,8	5,9	2,3	-0,5	2,8	10,7	-1,0	-7,2	7,0	-0,8	26,5	91,6
05	4,8	5,9	1,3	3,4	-0,3	3,7	-1,1	15,7	2,1	12,3	1,3	-3,7	11,6
06	11,0	12,2	7,0	2,8	-0,6	3,4	12,4	33,7	4,3	33,2	-3,8	27,4	5,5
07	7,3	7,3	7,4	2,6	-1,3	4,0	13,2	45,2	12,6	35,2	-2,6	12,2	-24,8
08	-11,4	-11,0	-12,8	1,1	-1,0	2,1	-28,9	23,9	9,4	20,2	-5,7	-51,5	-
09	-21,8	-21,3	-23,4	-6,6	-7,0	0,4	-50,1	-27,7	-26,5	-1,7	0,5	-54,8	-75,0
10	18,4	17,7	20,7	-0,9	-2,4	1,5	92,4	2,2	5,4	0,2	-3,4	-	-
10 /	16,6	19,3	8,3	-2,9	-3,8	1,0	40,8	-16,7	-5,8	-11,1	0,2	37,7	-1,3
II	24,5	26,0	19,9	-1,5	-3,1	1,7	88,6	-7,1	0,1	-6,3	-0,9	-	-54,0
III	21,1	22,5	16,6	-1,5	-2,8	1,3	66,7	-1,5	3,0	-0,9	-3,6	114,0	-11,9
IV	18,4	17,7	20,7	-0,9	-2,4	1,5	92,4	2,2	5,4	0,2	-3,4	-	-
11 /	11,5	10,8	14,3	2,4	-0,8	3,2	41,3	11,0	17,3	-2,2	-4,1	-	-
II	8,6	10,0	3,6	2,3	-0,2	2,6	5,9	7,7	11,7	-3,1	-0,9	39,5	27,3
III	7,8	9,2	2,6	2,3	0,2	2,2	3,0	5,7	9,4	-3,5	-0,2	25,1	-8,2
IV	6,4	8,1	0,1	1,8	-0,1	1,9	-2,9	3,7	5,4	-1,7	-	-5,1	-13,3

Véanse notas al final del capítulo.

15 SOCIEDADES NO FINANCIERAS:
Síntesis de la información recopilada por la Central de Balances

15.7 Ratios significativas: R.1 Rentabilidad ordinaria del activo neto.
Base de datos anual (CBA)

Ratios (a)

Total	Por sectores									Por tamaño		
	Energía	Industria	Servicios					Actividades con cobertura reducida en CB	Grandes	Medianas	Pequeñas	
			Total	Comercio y hostelería	Transporte	Información y comunicaciones	Otros servicios					
1	2	3	4	5	6	7	8	9	10	11	12	
89	10,0	7,9	12,8	9,7	19,0	5,1	8,3	8,9	11,2	9,6	12,1	14,5
90	9,0	7,9	9,6	9,0	17,2	4,5	8,4	8,6	13,2	8,7	10,7	12,6
91	7,8	7,9	5,8	8,4	11,6	5,1	9,5	8,8	11,8	7,5	9,3	12,5
92	6,7	7,7	3,7	7,3	8,7	4,8	10,2	6,5	10,9	6,5	8,1	9,5
93	6,0	8,6	1,6	6,5	8,6	3,1	9,4	6,0	8,2	5,8	7,0	8,2
94	7,0	7,5	6,8	6,6	9,3	3,6	9,8	5,5	8,3	6,7	9,3	10,0
95	8,3	7,7	10,7	7,3	11,1	4,3	10,4	6,0	9,1	8,0	10,8	10,9
96	8,2	7,8	9,5	7,7	11,1	4,3	10,8	6,8	8,1	7,9	10,5	10,4
97	8,6	7,1	10,6	8,5	10,7	4,6	11,7	8,7	8,1	8,4	10,6	10,6
98	9,2	7,9	11,6	8,8	11,8	4,9	13,5	7,3	8,9	8,9	11,5	10,7
99	8,4	7,9	11,0	7,6	12,8	4,2	9,8	5,4	8,7	8,1	11,5	10,2
00	8,0	9,4	10,5	6,2	11,3	4,3	7,9	4,7	9,9	7,7	10,7	9,4
01	8,1	9,1	9,2	7,2	11,8	5,0	11,9	5,5	10,2	7,9	10,3	9,4
02	8,2	10,3	8,0	7,5	11,7	5,4	13,2	5,7	9,8	8,1	8,9	8,3
03	8,0	8,2	8,2	7,8	10,9	4,8	16,4	5,7	9,0	8,0	8,2	7,4
04	8,4	8,4	9,3	7,8	11,0	4,0	21,6	5,3	11,7	8,4	8,5	7,3
05	8,9	9,8	8,9	8,5	10,3	3,4	20,9	6,9	10,9	9,1	7,6	7,0
06	9,1	10,0	9,3	8,5	10,0	3,5	16,4	7,9	11,3	9,3	7,9	7,0
07	8,9	8,8	10,6	8,7	9,8	3,5	21,4	7,6	8,4	9,0	8,1	7,4
08	7,7	7,9	7,3	8,0	7,9	2,7	22,0	7,3	5,9	7,8	6,2	4,9
09	6,2	6,7	4,0	6,9	6,9	1,5	22,0	6,5	4,5	6,4	4,7	3,7
10	6,1	6,2	6,1	6,6	7,9	2,0	23,3	6,1	2,2	6,2	5,0	3,7

Véanse notas al final del capítulo.

15 SOCIEDADES NO FINANCIERAS:
Síntesis de la información recopilada por la Central de Balances

15.8 Ratios significativas: R.1 Rentabilidad ordinaria del activo neto.
Base de datos trimestral (CBT)

Ratios (a) (b)

Total	Por sectores									Por tamaño		
	Energía	Industria	Servicios					Actividades con cobertura reducida en CB	Grandes	Medianas	Pequeñas	
			Total	Comercio y hostelería	Transporte	Información y comunicaciones	Otros servicios					
1	2	3	4	5	6	7	8	9	10	11	12	
06 III	8,6	9,6	8,1	8,4	8,3	4,9	37,5	6,4	8,7	8,7	7,0	...
IV	8,7	8,1	9,4	8,6	7,2	3,0	36,2	7,6	11,6	8,7	5,9	...
07 I	6,1	7,7	8,4	5,2	9,4	3,3	36,6	2,0	6,7	6,1	7,2	...
II	7,4	7,9	9,2	6,8	5,1	4,1	40,9	4,7	7,9	7,4	8,2	...
III	7,4	7,8	7,5	7,4	7,0	4,8	41,5	5,1	5,4	7,4	7,8	...
IV	8,3	8,4	7,4	8,4	6,9	3,6	39,0	7,2	9,2	8,3	7,6	...
08 I	5,3	7,6	6,1	4,5	8,7	2,4	23,8	1,9	4,2	5,3	6,5	...
II	6,6	8,7	6,5	6,0	3,1	2,9	27,1	4,9	5,2	6,6	7,1	...
III	6,6	7,9	4,6	6,5	5,9	3,5	27,7	5,1	3,5	6,5	7,5	...
IV	5,8	5,2	-0,1	7,1	3,7	1,7	24,8	7,3	3,1	5,8	5,7	...
09 I	4,2	5,5	0,8	4,3	6,4	1,0	26,9	2,9	2,2	4,2	3,2	...
II	4,7	5,4	1,5	4,9	2,4	1,3	27,3	4,4	3,7	4,7	4,1	...
III	5,3	5,6	3,4	5,6	6,2	2,0	27,4	4,6	3,3	5,3	4,8	...
IV	5,7	6,0	2,6	6,2	4,9	0,8	26,1	6,3	3,7	5,8	3,8	...
10 I	4,3	5,3	2,7	4,1	8,6	0,9	26,0	2,5	4,4	4,3	4,1	...
II	5,2	5,4	4,7	5,2	4,5	2,1	28,2	4,5	5,3	5,2	5,6	...
III	5,5	5,6	4,1	5,7	6,4	2,7	29,1	4,8	4,5	5,5	6,3	...
IV	5,5	5,4	3,7	5,9	6,9	1,5	24,0	5,8	1,2	5,5	5,8	...
11 I	4,2	5,1	3,4	3,9	8,2	0,9	22,2	2,7	2,7	4,2	6,7	...
II	4,5	4,2	3,4	4,8	3,6	2,4	26,7	4,1	4,3	4,5	6,1	...
III	5,1	5,1	2,8	5,4	5,4	3,0	27,4	4,5	6,8	5,1	6,5	...
IV	5,5	4,8	4,1	6,0	4,0	2,9	21,2	5,8	5,1	5,5	4,3	...

Véanse notas al final del capítulo.

15 SOCIEDADES NO FINANCIERAS:
Síntesis de la información recopilada por la Central de Balances

15.9 Ratios significativas: R.1 Rentabilidad ordinaria del activo neto.
Base de datos trimestral (CBT)

Trimestres acumulados (a)

Ratios (b)

Total	Por sectores									Por tamaño		
	Energía	Industria	Servicios					Actividades con cobertura reducida en CB	Grandes	Medianas	Pequeñas	
			Total	Comercio y hostelería	Transporte	Información y comunicaciones	Otros servicios					
1	2	3	4	5	6	7	8	9	10	11	12	
97	8,4	7,9	9,9	8,3	9,2	4,3	13,2	8,9	7,8	8,4	9,4	...
98	9,3	8,8	11,2	9,1	10,8	4,7	14,1	8,6	8,1	9,2	11,2	...
99	8,2	8,3	10,4	7,4	11,0	4,4	9,5	6,1	8,2	8,1	10,8	...
00	8,2	9,0	12,1	6,8	9,2	4,8	13,9	5,3	11,1	8,1	11,9	...
01	8,1	9,3	10,1	7,0	11,4	4,9	15,5	5,2	14,0	8,1	9,9	...
02	8,8	11,1	8,9	7,8	11,3	5,9	20,5	5,9	12,2	8,8	9,3	...
03	8,2	8,7	8,9	7,8	10,7	4,7	26,1	5,6	12,4	8,2	8,7	...
04	8,2	9,0	9,4	7,5	9,2	4,6	26,3	5,3	11,8	8,2	8,9	...
05	9,0	10,4	8,3	8,5	8,5	4,0	26,2	7,2	12,7	9,1	7,5	...
06	9,4	10,1	8,9	9,1	7,9	3,9	37,1	8,0	10,5	9,4	7,1	...
07	8,8	9,1	8,8	8,8	7,5	4,0	39,6	7,6	8,0	8,9	7,9	...
08	7,5	8,4	5,1	7,7	5,7	2,7	26,1	7,4	4,7	7,5	7,0	...
09	6,2	6,9	2,6	6,5	5,0	1,3	27,1	6,5	3,6	6,2	4,3	...
10	6,3	6,4	4,6	6,5	7,5	1,9	27,1	6,3	4,7	6,3	5,8	...
10 I	4,3	5,3	2,7	4,1	8,6	0,9	26,0	2,5	4,4	4,3	4,1	...
10 II	5,3	5,8	4,0	5,3	6,4	1,5	27,2	4,5	5,0	5,3	4,9	...
10 III	5,5	5,8	4,2	5,6	7,1	2,0	27,8	4,8	4,9	5,5	5,5	...
10 IV	6,3	6,4	4,6	6,5	7,5	1,9	27,1	6,3	4,7	6,3	5,8	...
11 I	4,2	5,1	3,4	3,9	8,2	0,9	22,2	2,7	2,7	4,2	6,7	...
11 II	4,7	4,9	3,8	4,8	5,6	1,7	24,6	4,1	3,7	4,7	6,5	...
11 III	5,0	5,2	3,6	5,2	5,7	2,2	25,5	4,5	5,2	5,0	6,5	...
11 IV	5,6	5,4	3,7	5,8	5,6	2,3	24,4	5,6	5,3	5,5	6,4	...

Véanse notas al final del capítulo.

15 SOCIEDADES NO FINANCIERAS:
Síntesis de la información recopilada por la Central de Balances

15.10 Ratios significativas: R.2 Intereses por financiación recibida sobre recursos ajenos con coste (operaciones vivas). Base de datos anual (CBA)

Ratios (a)

Total	Por sectores									Por tamaño		
	Energía	Industria	Servicios					Actividades con cobertura reducida en CB	Grandes	Medianas	Pequeñas	
			Total	Comercio y hostelería	Transporte	Información y comunicaciones	Otros servicios					
1	2	3	4	5	6	7	8	9	10	11	12	
89	11,7	11,9	12,2	11,1	14,3	9,2	12,2	11,1	11,4	11,5	13,1	14,2
90	12,5	12,4	13,4	11,7	13,7	10,3	12,5	11,1	13,9	12,3	14,4	15,2
91	12,1	11,5	13,2	11,9	13,3	10,5	12,9	11,3	13,7	11,9	14,3	16,5
92	11,5	11,0	12,5	11,2	13,5	10,0	11,7	10,7	12,9	11,3	13,5	14,6
93	11,1	10,6	12,4	10,5	13,0	9,7	10,9	9,7	13,1	10,9	12,9	14,7
94	9,1	8,3	9,7	9,1	10,0	8,6	10,0	8,2	10,4	8,9	10,0	12,6
95	9,0	8,3	9,7	8,8	9,5	8,7	9,8	7,7	11,3	8,8	10,5	12,3
96	8,1	7,4	8,4	8,2	8,8	8,0	9,4	7,0	9,9	7,9	9,2	11,1
97	6,9	6,0	7,2	7,2	6,9	7,3	8,3	6,2	7,5	6,8	7,3	8,8
98	5,7	5,1	6,0	6,0	5,4	6,4	6,8	5,3	5,9	5,7	6,0	7,0
99	4,8	4,2	4,5	5,1	4,4	5,4	6,6	3,9	4,3	4,8	4,5	5,4
00	5,0	4,7	5,8	5,0	5,0	5,7	5,1	4,7	4,8	5,0	4,9	5,7
01	5,1	4,7	5,7	5,1	5,0	5,6	5,1	4,9	5,2	5,0	5,2	6,1
02	4,4	3,9	4,8	4,4	4,6	4,5	4,6	4,2	4,5	4,3	4,6	5,3
03	3,9	3,5	3,9	4,0	3,8	3,4	4,4	4,1	3,9	3,9	3,8	4,4
04	3,6	3,3	3,6	3,7	3,7	3,1	4,6	3,6	3,8	3,6	3,4	3,8
05	3,7	3,4	3,9	3,8	3,9	2,8	4,6	3,8	3,5	3,7	3,5	3,7
06	4,0	3,7	4,2	4,1	4,5	3,1	4,5	4,1	3,9	4,1	3,9	4,1
07	4,8	4,4	5,1	4,7	4,9	3,5	5,7	4,7	5,5	4,8	4,8	4,8
08	5,2	5,0	5,2	5,1	5,4	4,2	5,6	5,2	5,8	5,2	5,5	5,6
09	3,5	3,6	3,6	3,5	3,7	2,7	4,8	3,4	3,5	3,5	3,8	4,6
10	3,3	3,2	3,7	3,3	3,7	2,2	4,2	3,3	3,1	3,3	3,2	3,5

Véanse notas al final del capítulo.

15 SOCIEDADES NO FINANCIERAS:
Síntesis de la información recopilada por la Central de Balances

15.11 Ratios significativas: R.2 Intereses por financiación recibida sobre recursos ajenos con coste (operaciones vivas). Base de datos trimestral (CBT)

Ratios (a)

Total	Por sectores									Por tamaño		
	Energía	Industria	Servicios					Actividades con cobertura reducida en CB	Grandes	Medianas	Pequeñas	
			Total	Comercio y hostelería	Transporte	Información y comunicaciones	Otros servicios					
1	2	3	4	5	6	7	8	9	10	11	12	
06 ///	3,9	3,6	4,2	4,0	4,0	3,5	5,5	4,0	3,1	3,9	3,7	...
IV	4,3	3,8	4,2	4,5	4,1	3,6	5,9	4,5	3,5	4,3	4,3	...
07 /	4,2	3,9	4,3	4,4	4,1	3,5	5,5	4,4	3,5	4,2	3,8	...
II	4,3	4,2	4,0	4,4	4,1	3,8	5,4	4,5	3,9	4,3	4,3	...
III	4,6	4,2	5,0	4,7	4,9	4,0	5,6	4,7	4,6	4,6	4,4	...
IV	4,8	4,7	4,7	4,9	5,2	4,1	5,9	4,9	4,6	4,8	5,2	...
08 /	4,9	4,4	4,8	5,0	4,7	4,0	6,1	5,0	5,2	4,9	4,7	...
II	5,1	4,6	5,2	5,1	4,1	4,2	6,2	5,2	6,2	5,1	4,5	...
III	5,1	4,9	4,9	5,2	4,8	3,9	6,0	5,3	5,6	5,1	5,2	...
IV	5,1	5,1	4,9	5,1	5,1	4,1	5,8	5,2	6,2	5,1	10,6	...
09 /	3,7	3,9	3,7	3,7	4,1	3,0	4,8	3,7	3,2	3,7	4,1	...
II	3,3	3,6	3,6	3,2	3,0	2,6	4,4	3,3	2,7	3,3	3,7	...
III	3,1	3,3	3,7	2,9	2,9	2,5	4,3	2,9	2,7	3,1	3,2	...
IV	3,2	3,3	3,6	3,2	3,4	2,5	5,3	3,1	2,8	3,2	4,4	...
10 /	3,0	3,2	3,5	2,9	2,9	2,1	4,6	3,0	2,8	3,0	2,7	...
II	3,4	3,5	3,8	3,3	3,0	2,2	5,0	3,5	3,1	3,4	2,9	...
III	3,2	3,2	4,0	3,1	3,3	2,3	4,4	3,1	3,2	3,2	2,8	...
IV	3,3	3,2	4,2	3,3	3,6	2,0	3,4	3,5	2,8	3,3	4,0	...
11 /	3,4	3,2	4,0	3,4	3,7	2,4	4,8	3,6	3,2	3,4	2,8	...
II	3,5	3,4	4,1	3,5	3,3	2,6	4,9	3,6	3,4	3,5	3,1	...
III	3,6	3,3	4,2	3,5	4,0	2,7	3,7	3,8	5,0	3,6	3,4	...
IV	3,7	3,7	3,6	3,6	4,2	3,4	3,9	3,7	4,4	3,7	4,1	...

Véanse notas al final del capítulo.

15 SOCIEDADES NO FINANCIERAS:
Síntesis de la información recopilada por la Central de Balances

15.12 Ratios significativas: R.2 Intereses por financiación recibida sobre recursos ajenos con coste (operaciones vivas). Base de datos trimestral (CBT)

Trimestres acumulados (a)

Ratios (b)

Total	Por sectores									Por tamaño		
	Energía	Industria	Servicios					Actividades con cobertura reducida en CB	Grandes	Medianas	Pequeñas	
			Total	Comercio y hostelería	Transporte	Información y comunicaciones	Otros servicios					
1	2	3	4	5	6	7	8	9	10	11	12	
97	7,3	7,0	7,0	7,5	6,5	7,3	9,1	5,5	7,9	7,3	7,1	...
98	6,4	5,9	5,6	7,0	6,0	6,5	7,7	7,3	6,5	6,4	6,4	...
99	5,0	4,7	4,6	5,3	4,7	5,2	6,0	4,4	5,0	5,0	4,6	...
00	5,2	5,3	6,1	5,1	4,9	5,9	6,1	4,7	5,2	5,2	5,7	...
01	5,1	5,0	6,1	5,0	4,8	5,5	5,5	4,7	6,7	5,1	5,8	...
02	4,4	4,4	4,6	4,4	4,3	4,9	5,1	4,2	5,3	4,4	4,8	...
03	4,1	3,5	4,1	4,2	3,8	3,6	5,2	4,1	4,2	4,1	4,1	...
04	3,7	3,5	3,8	3,8	3,6	3,2	4,7	3,7	3,7	3,7	3,7	...
05	3,6	3,4	3,9	3,7	3,5	3,0	4,3	3,7	3,2	3,6	3,2	...
06	3,9	3,6	4,0	4,0	3,6	3,4	5,6	4,0	3,2	3,9	3,6	...
07	4,5	4,3	4,5	4,6	4,5	3,9	5,6	4,6	4,2	4,5	4,4	...
08	5,1	4,8	5,0	5,1	4,6	4,0	6,0	5,2	5,8	5,0	6,2	...
09	3,3	3,5	3,6	3,3	3,3	2,7	4,7	3,3	2,9	3,3	3,8	...
10	3,2	3,3	3,8	3,2	3,2	2,1	4,4	3,3	3,0	3,2	3,1	...
10 /	3,0	3,2	3,5	2,9	2,9	2,1	4,6	3,0	2,8	3,0	2,7	...
II	3,2	3,3	3,6	3,1	2,9	2,1	4,8	3,2	3,0	3,2	2,8	...
III	3,2	3,3	3,8	3,1	3,1	2,2	4,7	3,2	3,0	3,2	2,8	...
IV	3,2	3,3	3,8	3,2	3,2	2,1	4,4	3,3	3,0	3,2	3,1	...
11 /	3,4	3,2	4,0	3,4	3,7	2,4	4,8	3,6	3,2	3,4	2,8	...
II	3,5	3,3	4,1	3,4	3,5	2,5	4,8	3,6	3,3	3,5	2,9	...
III	3,5	3,3	4,1	3,5	3,6	2,6	4,5	3,7	3,7	3,5	3,1	...
IV	3,5	3,4	4,1	3,5	3,7	2,8	4,4	3,7	3,8	3,5	3,3	...

Véanse notas al final del capítulo.

15 SOCIEDADES NO FINANCIERAS:
Síntesis de la información recopilada por la Central de Balances

15.13 Ratios significativas: R.3 Rentabilidad ordinaria de los recursos propios.
Base de datos anual (CBA)

Ratios (a)

Total	Por sectores									Por tamaño		
	Energía	Industria	Servicios					Actividades con cobertura reducida en CB	Grandes	Medianas	Pequeñas	
			Total	Comercio y hostelería	Transporte	Información y comunicaciones	Otros servicios					
1	2	3	4	5	6	7	8	9	10	11	12	
89	8,9	4,6	13,1	9,0	20,6	2,5	6,4	7,8	11,1	8,5	11,7	14,7
90	7,0	4,5	8,0	7,7	18,3	1,0	6,1	7,2	12,7	6,7	9,2	11,5
91	5,2	5,4	2,4	6,5	11,0	1,8	7,1	7,3	10,6	4,9	7,1	10,7
92	3,7	5,4	-1,1	5,0	6,9	1,7	8,8	3,5	9,4	3,4	5,6	6,8
93	2,5	7,2	-5,0	3,7	6,8	-1,6	8,1	3,2	4,7	2,3	4,1	4,8
94	5,7	7,1	5,0	4,9	9,0	0,4	9,6	3,4	6,9	5,2	8,9	8,5
95	7,9	7,4	11,2	6,4	11,9	1,7	10,8	4,7	7,6	7,5	10,9	10,2
96	8,2	8,0	10,0	7,5	12,1	2,3	11,8	6,6	7,2	7,8	11,2	10,0
97	9,5	7,6	12,0	9,3	12,4	3,4	14,3	10,7	8,4	9,1	12,1	11,6
98	11,0	9,2	13,7	10,6	14,8	4,2	18,3	9,0	10,4	10,6	14,1	12,6
99	10,7	10,0	13,4	9,5	16,4	3,6	13,1	7,0	11,2	10,2	14,9	13,2
00	10,1	12,8	12,6	7,3	14,5	3,6	11,1	4,7	12,8	9,7	13,8	11,8
01	10,5	12,8	10,8	9,3	15,5	4,6	25,1	6,0	13,3	10,3	13,2	11,5
02	11,4	14,9	9,8	10,7	15,3	5,9	32,0	7,4	13,2	11,5	11,5	10,0
03	11,5	11,5	10,6	11,8	14,4	5,8	42,5	7,7	12,4	11,7	10,7	9,3
04	12,3	11,7	12,4	11,8	14,3	4,5	53,9	7,4	19,6	12,5	11,3	9,4
05	13,2	14,1	11,7	12,7	13,1	3,7	45,1	10,8	18,9	13,6	9,9	8,9
06	13,5	14,5	12,3	12,6	12,3	3,7	31,9	12,8	20,8	13,9	10,2	8,6
07	12,7	11,7	14,2	12,5	12,0	3,6	42,6	11,7	12,8	13,0	9,9	8,6
08	9,9	9,8	8,7	10,7	9,3	1,9	44,2	10,2	6,2	10,3	6,6	4,5
09	8,7	9,0	4,3	10,1	8,8	0,9	45,8	10,3	6,4	9,1	5,1	3,3
10	8,8	8,4	7,8	9,9	10,3	1,9	43,5	9,6	0,3	9,1	5,9	3,7

Véanse notas al final del capítulo.

15 SOCIEDADES NO FINANCIERAS:
Síntesis de la información recopilada por la Central de Balances

15.14 Ratios significativas: R.3 Rentabilidad ordinaria de los recursos propios.
Base de datos trimestral (CBT)

Ratios (a) (b)

Total	Por sectores									Por tamaño		
	Energía	Industria	Servicios					Actividades con cobertura reducida en CB	Grandes	Medianas	Pequeñas	
			Total	Comercio y hostelería	Transporte	Información y comunicaciones	Otros servicios					
1	2	3	4	5	6	7	8	9	10	11	12	
06 III	13,1	14,0	11,0	13,0	9,8	5,6	80,2	10,2	15,4	13,2	8,1	...
IV	12,9	11,2	13,3	13,0	8,2	2,7	71,3	12,6	21,3	13,1	6,5	...
07 I	8,0	10,3	11,4	6,0	11,3	3,2	70,1	-2,0	10,8	7,9	8,5	...
II	10,4	10,6	13,4	9,5	5,4	4,3	80,8	5,1	13,9	10,5	9,6	...
III	10,2	10,3	9,8	10,5	7,7	5,2	82,8	5,9	6,5	10,2	8,8	...
IV	11,8	11,0	9,9	12,2	7,5	3,4	71,1	11,0	16,2	11,9	8,5	...
08 I	5,7	9,6	7,5	3,9	10,2	1,6	43,7	-3,0	2,4	5,7	7,2	...
II	8,1	11,2	7,8	7,0	2,8	2,4	51,7	4,4	3,1	8,1	8,0	...
III	7,9	9,8	4,3	7,9	6,3	3,3	55,2	4,9	-2,0	7,9	8,2	...
IV	6,5	5,3	-5,3	9,2	3,3	0,6	48,1	10,4	-5,4	6,6	4,0	...
09 I	4,6	6,6	-2,2	4,8	7,3	-	51,0	1,8	-0,9	4,7	2,9	...
II	6,0	6,6	-0,5	6,6	2,2	0,7	53,9	6,0	6,6	6,0	4,2	...
III	7,3	7,2	3,3	8,1	7,5	1,8	53,0	6,8	5,2	7,4	5,3	...
IV	8,0	7,9	1,7	8,9	5,5	-0,1	44,1	10,4	7,4	8,1	3,7	...
10 I	5,5	6,8	1,9	5,2	10,9	0,3	44,7	1,9	9,0	5,5	4,6	...
II	6,8	6,7	5,7	6,9	5,2	2,0	51,0	5,8	11,8	6,8	6,5	...
III	7,7	7,2	4,3	8,2	7,7	2,9	51,5	6,9	8,8	7,7	7,3	...
IV	7,4	6,9	3,3	8,3	8,3	1,2	40,7	8,5	-4,8	7,4	6,4	...
11 I	4,9	6,5	3,0	4,4	10,2	0,1	33,3	1,6	0,7	4,9	8,1	...
II	5,4	4,7	2,9	6,1	3,8	2,3	37,0	4,7	8,2	5,4	7,1	...
III	6,5	6,4	1,8	7,1	6,0	3,2	39,4	5,5	9,7	6,4	7,6	...
IV	7,5	5,8	4,5	8,8	3,9	2,3	30,1	8,9	6,1	7,5	4,4	...

Véanse notas al final del capítulo.

15 SOCIEDADES NO FINANCIERAS:
Síntesis de la información recopilada por la Central de Balances

15.15 Ratios significativas: R.3 Rentabilidad ordinaria de los recursos propios.
Base de datos trimestral (CBT)

Trimestres acumulados (a)

Ratios (b)

Total	Por sectores									Por tamaño		
	Energía	Industria	Servicios					Actividades con cobertura reducida en CB	Grandes	Medianas	Pequeñas	
			Total	Comercio y hostelería	Transporte	Información y comunicaciones	Otros servicios					
1	2	3	4	5	6	7	8	9	10	11	12	
97	8,9	8,3	10,7	8,8	10,1	2,8	16,2	11,4	7,7	8,8	10,1	...
98	10,5	10,0	12,8	10,2	12,3	3,8	17,9	9,6	9,0	10,4	12,5	...
99	10,1	10,3	12,8	9,0	12,8	4,0	13,2	8,0	10,0	10,0	12,4	...
00	10,5	11,6	14,5	8,4	10,6	4,4	22,1	6,0	15,2	10,4	13,5	...
01	10,6	12,6	11,8	9,0	13,8	4,5	36,5	5,7	19,0	10,6	11,2	...
02	12,9	15,5	10,9	11,8	13,9	6,5	64,7	8,1	17,6	12,9	10,6	...
03	12,1	12,4	11,1	11,8	13,1	5,5	85,6	7,4	19,3	12,2	10,0	...
04	12,0	12,5	12,3	11,3	11,1	5,4	69,5	7,2	20,7	12,1	10,6	...
05	13,7	15,1	10,8	13,3	10,0	4,4	61,9	11,9	23,3	13,9	9,0	...
06	14,5	14,9	12,3	14,5	9,3	4,2	78,3	14,1	19,2	14,7	8,4	...
07	13,1	12,5	12,5	13,5	8,5	4,1	76,3	12,6	13,5	13,3	9,1	...
08	9,7	10,6	5,3	10,3	6,1	2,1	50,1	10,5	2,1	9,8	7,3	...
09	8,8	9,4	1,6	9,6	5,7	0,7	50,7	10,6	5,9	8,9	4,4	...
10	9,0	8,6	5,3	9,6	9,3	1,7	47,3	9,9	10,2	9,1	6,6	...
10 I	5,5	6,8	1,9	5,2	10,9	0,3	44,7	1,9	9,0	5,5	4,6	...
10 II	7,2	7,5	4,4	7,3	7,9	1,2	47,9	6,1	11,0	7,2	5,6	...
10 III	7,6	7,5	4,7	7,9	8,7	1,8	49,1	6,7	10,7	7,6	6,3	...
10 IV	9,0	8,6	5,3	9,6	9,3	1,7	47,3	9,9	10,2	9,1	6,6	...
11 I	4,9	6,5	3,0	4,4	10,2	0,1	33,3	1,6	0,7	4,9	8,1	...
11 II	5,8	6,0	3,5	6,1	6,6	1,3	35,5	4,7	5,3	5,8	7,8	...
11 III	6,4	6,5	3,2	6,8	6,7	2,0	36,9	5,6	10,0	6,4	7,8	...
11 IV	7,4	7,0	3,4	8,2	6,3	2,0	35,2	8,2	9,2	7,4	7,5	...

Véanse notas al final del capítulo.

15 SOCIEDADES NO FINANCIERAS:
Síntesis de la información recopilada por la Central de Balances

15.16 Ratios significativas: R.4 Diferencia rentabilidad - coste financiero (R.1 - R.2).
Base de datos anual (CBA)

Ratios (a)

Total	Por sectores									Por tamaño		
	Energía	Industria	Servicios					Actividades con cobertura reducida en CB	Grandes	Medianas	Pequeñas	
			Total	Comercio y hostelería	Transporte	Información y comunicaciones	Otros servicios					
1	2	3	4	5	6	7	8	9	10	11	12	
89	-1,7	-4,0	0,7	-1,4	4,8	-4,1	-3,8	-2,2	-0,2	-1,9	-1,0	0,3
90	-3,5	-4,6	-3,8	-2,6	3,4	-5,8	-4,1	-2,6	-0,7	-3,5	-3,7	-2,6
91	-4,4	-3,6	-7,4	-3,4	-1,7	-5,4	-3,4	-2,5	-1,9	-4,4	-5,0	-4,0
92	-4,8	-3,3	-8,9	-3,8	-4,9	-5,2	-1,5	-4,2	-2,0	-4,8	-5,4	-5,1
93	-5,1	-2,1	-10,8	-4,0	-4,3	-6,6	-1,5	-3,7	-4,9	-5,1	-5,8	-6,5
94	-2,0	-0,8	-2,9	-2,4	-0,7	-4,9	-0,2	-2,6	-2,1	-2,2	-0,8	-2,6
95	-0,7	-0,6	1,0	-1,5	1,6	-4,4	0,5	-1,7	-2,2	-0,8	0,3	-1,4
96	0,1	0,4	1,1	-0,5	2,2	-3,7	1,4	-0,2	-1,8	-	1,3	-0,8
97	1,7	1,1	3,4	1,3	3,8	-2,6	3,5	2,5	0,6	1,6	3,3	1,9
98	3,5	2,8	5,6	2,9	6,4	-1,5	6,7	1,9	3,0	3,2	5,6	3,7
99	3,6	3,6	6,5	2,5	8,4	-1,2	3,3	1,5	4,4	3,3	6,9	4,8
00	2,9	4,6	4,8	1,3	6,4	-1,4	2,9	-	5,1	2,7	5,8	3,7
01	3,0	4,4	3,4	2,2	6,7	-0,6	6,8	0,5	5,0	2,9	5,1	3,3
02	3,8	6,5	3,2	3,1	7,0	0,9	8,6	1,5	5,3	3,8	4,4	3,0
03	4,1	4,8	4,3	3,8	7,1	1,4	12,0	1,6	5,1	4,1	4,3	3,0
04	4,8	5,1	5,8	4,1	7,3	0,9	16,9	1,7	7,8	4,8	5,1	3,5
05	5,2	6,4	5,0	4,7	6,4	0,6	16,4	3,2	7,4	5,4	4,1	3,3
06	5,1	6,3	5,0	4,4	5,4	0,4	11,9	3,7	7,4	5,2	4,0	2,9
07	4,1	4,4	5,4	3,9	4,9	-	15,7	2,9	3,0	4,2	3,3	2,5
08	2,5	2,9	2,1	2,8	2,5	-1,5	16,4	2,2	0,2	2,7	0,7	-0,8
09	2,7	3,1	0,4	3,3	3,2	-1,2	17,2	3,0	1,0	2,8	0,8	-0,9
10	2,9	2,9	2,4	3,4	4,2	-0,2	19,1	2,8	-0,8	2,9	1,7	0,2

Véanse notas al final del capítulo.

15 SOCIEDADES NO FINANCIERAS:
Síntesis de la información recopilada por la Central de Balances

**15.17 Ratios significativas: R.4 Diferencia rentabilidad -
 coste financiero (R.1 - R.2)**
Base de datos trimestral (CBT)

Ratios (a) (b)

	Por sectores									Por tamaño		
	Energía	Industria	Servicios					Actividades con cobertura reducida en CB	Grandes	Medianas	Pequeñas	
			Total	Comercio y hostelería	Transporte	Información y comunicaciones	Otros servicios					
1	2	3	4	5	6	7	8	9	10	11	12	
06 ///	4,7	6,0	3,9	4,3	4,4	1,4	32,0	2,4	5,6	4,8	3,3	...
IV	4,4	4,3	5,2	4,1	3,1	-0,6	30,4	3,1	8,2	4,5	1,6	...
07 /	1,9	3,8	4,1	0,8	5,3	-0,3	31,0	-2,4	3,2	1,9	3,4	...
II	3,1	3,7	5,2	2,4	1,0	0,3	35,6	0,3	4,0	3,1	3,9	...
III	2,8	3,6	2,5	2,7	2,2	0,8	36,0	0,4	0,8	2,8	3,3	...
IV	3,5	3,8	2,7	3,5	1,8	-0,5	33,1	2,3	4,6	3,5	2,5	...
08 /	0,4	3,2	1,3	-0,5	4,1	-1,6	17,7	-3,1	-1,0	0,4	1,8	...
II	1,6	4,1	1,3	1,0	-1,0	-1,2	21,0	-0,3	-1,0	1,5	2,6	...
III	1,4	3,0	-0,3	1,4	1,1	-0,4	21,8	-0,2	-2,1	1,4	2,2	...
IV	0,7	0,1	-5,0	2,1	-1,3	-2,4	18,9	2,2	-3,0	0,8	-4,9	...
09 /	0,5	1,6	-2,9	0,6	2,4	-1,9	22,1	-0,8	-1,1	0,5	-0,9	...
II	1,4	1,8	-2,1	1,7	-0,6	-1,3	22,9	1,2	1,0	1,4	0,4	...
III	2,2	2,3	-0,2	2,6	3,3	-0,5	23,1	1,7	0,6	2,3	1,6	...
IV	2,5	2,7	-1,1	3,0	1,5	-1,7	20,8	3,2	1,0	2,6	-0,5	...
10 /	1,3	2,1	-0,7	1,2	5,7	-1,2	21,4	-0,5	1,5	1,3	1,4	...
II	1,8	1,9	0,9	1,9	1,6	-0,1	23,2	1,0	2,2	1,8	2,8	...
III	2,4	2,4	0,1	2,7	3,1	0,4	24,7	1,7	1,3	2,3	3,5	...
IV	2,2	2,2	-0,4	2,6	3,3	-0,5	20,6	2,2	-1,6	2,2	1,8	...
11 /	0,8	1,9	-0,6	0,5	4,5	-1,4	17,4	-0,8	-0,4	0,7	4,0	...
II	1,0	0,8	-0,7	1,4	0,4	-0,2	21,8	0,5	0,8	1,0	3,0	...
III	1,5	1,8	-1,4	1,8	1,4	0,3	23,7	0,8	1,8	1,5	3,1	...
IV	1,8	1,1	0,5	2,4	-0,2	-0,5	17,3	2,1	0,7	1,9	0,2	...

Véanse notas al final del capítulo.

15 SOCIEDADES NO FINANCIERAS:
Síntesis de la información recopilada por la Central de Balances

**15.18 Ratios significativas: R.4 Diferencia rentabilidad -
 coste financiero (R.1 - R.2)**
Base de datos trimestral (CBT)

Ratios (b)

Trimestres acumulados (a)

	Por sectores									Por tamaño		
	Energía	Industria	Servicios					Actividades con cobertura reducida en CB	Grandes	Medianas	Pequeñas	
			Total	Comercio y hostelería	Transporte	Información y comunicaciones	Otros servicios					
1	2	3	4	5	6	7	8	9	10	11	12	
97	1,1	0,9	3,0	0,8	2,7	-3,0	4,1	3,5	-0,1	1,1	2,3	...
98	2,8	2,8	5,6	2,1	4,8	-1,8	6,4	1,2	1,6	2,7	4,8	...
99	3,1	3,6	5,8	2,1	6,3	-0,8	3,5	1,7	3,2	3,0	6,2	...
00	3,0	3,7	6,0	1,7	4,3	-1,0	7,8	0,6	5,9	2,9	6,2	...
01	3,1	4,3	4,0	2,1	6,6	-0,6	10,0	0,5	7,3	3,0	4,2	...
02	4,4	6,7	4,3	3,4	7,0	1,0	15,5	1,7	6,8	4,4	4,5	...
03	4,2	5,2	4,8	3,6	6,9	1,1	20,9	1,4	8,2	4,2	4,6	...
04	4,4	5,5	5,6	3,7	5,6	1,3	21,6	1,6	8,2	4,4	5,2	...
05	5,4	7,0	4,4	4,8	4,9	0,9	21,9	3,5	9,5	5,4	4,3	...
06	5,5	6,5	4,8	5,1	4,3	0,5	31,5	4,0	7,3	5,5	3,5	...
07	4,3	4,9	4,3	4,2	2,9	0,2	34,1	2,9	3,8	4,4	3,4	...
08	2,4	3,6	0,2	2,6	1,1	-1,3	20,1	2,2	-1,1	2,5	0,8	...
09	2,9	3,4	-1,0	3,2	1,7	-1,3	22,4	3,2	0,7	2,9	0,5	...
10	3,1	3,1	0,7	3,4	4,3	-0,3	22,7	3,0	1,7	3,1	2,7	...
10 /	1,3	2,1	-0,7	1,2	5,7	-1,2	21,4	-0,5	1,5	1,3	1,4	...
II	2,1	2,4	0,4	2,2	3,5	-0,6	22,4	1,3	2,0	2,1	2,1	...
III	2,3	2,5	0,5	2,5	4,0	-0,2	23,2	1,6	1,9	2,3	2,7	...
IV	3,1	3,1	0,7	3,4	4,3	-0,3	22,7	3,0	1,7	3,1	2,7	...
11 /	0,8	1,9	-0,6	0,5	4,5	-1,4	17,4	-0,8	-0,4	0,7	4,0	...
II	1,2	1,5	-0,3	1,3	2,2	-0,8	19,8	0,5	0,3	1,2	3,5	...
III	1,5	1,8	-0,5	1,7	2,1	-0,4	21,1	0,8	1,5	1,5	3,5	...
IV	2,0	2,0	-0,4	2,3	1,8	-0,4	20,1	1,9	1,5	2,0	3,1	...

Véanse notas al final del capítulo.

15 SOCIEDADES NO FINANCIERAS:
Síntesis de la información recopilada por la central de Balances

15.19 Ratios significativas: R.5 Margen de explotación. (REB / Producción)
Base de datos anual (CBA)

Ratios (a)

Total	Por sectores									Por tamaño		
	Energía	Industria	Servicios						Actividades con cobertura reducida en CB	Grandes	Medianas	Pequeñas
			Total	Comercio y hostelería	Transporte	Información y comunicaciones	Otros servicios					
1	2	3	4	5	6	7	8	9	10	11	12	
89	17,6	31,3	11,5	25,2	24,5	19,4	45,2	8,1	7,0	18,7	12,2	13,3
90	16,7	30,9	9,6	25,2	23,9	18,3	45,2	9,7	8,3	17,5	12,3	12,8
91	16,3	32,2	8,3	25,1	19,1	22,0	46,5	8,4	8,1	17,1	11,8	13,4
92	15,9	32,0	6,9	24,5	16,6	22,3	45,6	8,3	9,5	16,6	12,0	12,2
93	15,7	31,9	5,9	23,8	16,7	19,9	44,2	8,0	7,9	16,4	11,6	11,5
94	16,7	30,8	9,4	25,0	18,0	20,9	45,3	9,2	7,5	17,5	12,5	12,7
95	16,7	30,0	10,5	24,7	19,9	20,3	44,1	9,4	6,7	17,6	12,5	12,9
96	16,2	28,9	9,5	23,6	19,3	21,3	37,4	9,8	7,1	16,9	12,7	12,9
97	16,2	26,6	10,3	24,3	20,1	22,4	36,2	11,1	7,2	17,0	12,3	12,3
98	16,3	27,2	10,5	23,4	20,7	21,8	35,2	9,3	7,4	17,2	12,8	12,4
99	15,8	24,5	10,2	22,0	21,5	19,0	30,3	9,4	8,0	16,3	13,4	12,9
00	15,2	24,0	9,8	20,0	20,5	18,5	27,5	6,8	9,2	15,6	13,1	12,9
01	15,6	21,7	9,3	22,2	20,7	19,6	32,0	9,0	9,7	16,0	13,4	13,7
02	16,0	21,7	9,0	23,3	21,9	19,1	33,9	10,5	9,8	16,4	13,3	13,6
03	16,3	21,4	9,3	23,5	21,5	19,6	35,2	9,2	11,2	16,9	13,0	13,1
04	16,6	21,2	9,8	22,9	21,8	18,8	34,9	8,9	13,2	17,2	13,1	13,5
05	15,7	19,2	9,1	21,7	21,2	16,2	33,9	8,4	13,0	16,2	12,3	13,8
06	15,6	18,6	9,4	21,0	21,1	17,3	31,8	7,8	14,1	16,0	12,4	13,1
07	15,5	18,3	10,1	20,8	20,9	16,1	32,1	9,0	12,5	15,9	12,8	13,1
08	14,2	16,9	8,9	19,5	18,5	13,8	33,2	8,7	7,8	14,6	11,3	10,6
09	14,0	18,4	7,8	18,6	17,2	13,6	32,4	8,4	8,1	14,4	11,1	9,7
10	14,5	17,3	9,1	19,5	17,9	16,2	31,8	9,8	5,6	14,9	11,4	9,4

Véanse notas al final del capítulo.

15 SOCIEDADES NO FINANCIERAS:
Síntesis de la información recopilada por la Central de Balances

15.20 Ratios significativas: R.5 Margen de explotación. (REB / Producción)
Base de datos trimestral (CBT)

Ratios (a)

Total	Por sectores									Por tamaño		
	Energía	Industria	Servicios						Actividades con cobertura reducida en CB	Grandes	Medianas	Pequeñas
			Total	Comercio y hostelería	Transporte	Información y comunicaciones	Otros servicios					
1	2	3	4	5	6	7	8	9	10	11	12	
06 III	20,5	20,8	10,5	30,4	22,2	23,9	48,3	-0,5	11,5	20,8	14,8	...
IV	17,7	17,5	10,3	26,2	19,7	19,0	43,9	-6,7	11,0	18,0	12,1	...
07 I	20,2	23,1	11,0	29,1	23,5	20,4	47,8	9,4	10,4	20,6	13,4	...
II	19,6	21,5	11,4	28,3	17,5	21,5	48,6	6,0	10,4	19,9	14,6	...
III	19,9	20,6	10,6	30,0	20,4	23,9	49,2	6,7	7,3	20,1	15,0	...
IV	17,6	17,0	8,9	26,3	20,9	18,9	46,5	-2,6	14,0	17,7	13,9	...
08 I	19,9	21,3	10,5	27,8	21,7	18,7	43,9	10,9	8,3	20,2	13,5	...
II	18,7	19,9	9,8	25,7	12,6	19,6	44,4	3,3	9,5	18,9	13,8	...
III	18,5	18,6	7,8	28,0	18,7	21,0	44,9	6,6	4,5	18,7	14,9	...
IV	15,4	17,1	1,7	24,1	19,0	14,2	44,2	-6,5	3,7	15,5	13,0	...
09 I	19,4	22,7	4,9	25,2	19,8	14,9	41,1	10,6	6,7	19,7	11,8	...
II	18,0	21,1	5,2	23,2	13,0	16,6	41,5	2,4	7,3	18,2	12,5	...
III	19,5	19,4	7,8	26,9	22,4	19,8	42,2	4,9	7,6	19,7	14,7	...
IV	16,8	17,5	3,5	24,3	18,9	15,9	43,0	1,1	8,2	16,9	12,2	...
10 I	18,9	19,8	7,4	25,3	23,4	17,4	38,0	8,7	6,5	19,1	13,6	...
II	18,4	18,8	9,5	24,2	16,3	21,5	37,3	7,4	6,9	18,5	15,1	...
III	18,8	17,8	8,6	26,1	18,0	23,5	39,3	9,7	5,6	18,9	16,4	...
IV	16,1	16,0	6,9	22,5	17,7	19,0	38,2	-9,2	0,2	16,2	13,1	...
11 I	16,9	16,5	8,0	23,3	20,9	17,0	32,8	12,6	6,9	17,0	16,0	...
II	15,7	13,6	7,3	23,2	13,5	21,6	34,7	8,3	8,6	15,7	14,5	...
III	18,1	17,4	6,4	25,5	19,2	24,2	35,1	6,4	7,7	18,2	16,0	...
IV	16,8	14,6	5,9	24,9	16,3	30,5	31,9	-0,6	6,7	17,1	9,9	...

Véanse notas al final del capítulo.

15 SOCIEDADES NO FINANCIERAS:
Síntesis de la información recopilada por la Central de Balances

15.21 Ratios significativas: R.5 Margen de explotación. (REB / Producción)
Base de datos trimestral (CBT)

Trimestres acumulados (a)

Ratios (b)

Total	Por sectores									Por tamaño		
	Energía	Industria	Servicios						Actividades con cobertura reducida en CB	Grandes	Medianas	Pequeñas
			Total	Comercio y hostelería	Transporte	Información y comunicaciones	Otros servicios					
								4				
1	2	3	4	5	6	7	8	9	10	11	12	
97	21,7	27,5	10,7	31,6	23,0	26,5	42,8	15,5	5,6	22,3	13,2	...
98	23,2	34,1	11,7	30,2	21,5	26,2	41,4	13,8	6,4	23,9	14,3	...
99	22,2	31,9	11,6	28,4	23,6	22,6	37,9	10,5	9,9	22,7	14,4	...
00	21,6	28,2	12,1	27,2	25,7	20,9	37,6	1,2	10,4	22,2	13,6	...
01	22,1	27,7	12,3	29,0	24,2	21,2	42,2	2,6	8,9	22,7	13,5	...
02	22,5	27,4	12,4	28,9	22,6	22,0	43,1	3,3	11,4	23,0	14,3	...
03	22,2	26,5	11,6	29,5	22,6	20,3	44,6	13,6	12,4	22,8	13,6	...
04	21,5	25,6	10,6	29,5	21,8	22,4	43,4	7,5	14,5	22,0	13,5	...
05	19,9	22,2	10,0	28,2	21,8	20,4	41,3	2,6	11,2	20,2	13,7	...
06	19,2	19,6	10,3	28,3	20,8	21,0	45,5	-1,0	11,6	19,5	13,8	...
07	19,3	20,3	10,5	28,4	20,7	21,2	48,0	4,7	10,7	19,5	14,2	...
08	18,2	19,3	7,9	26,4	18,1	18,4	44,4	3,3	6,5	18,4	13,8	...
09	18,4	20,0	5,3	24,9	18,6	16,8	41,9	4,5	7,5	18,6	12,8	...
10	18,1	18,0	8,2	24,5	18,9	20,4	38,2	4,4	4,9	18,2	14,5	...
10 I	18,9	19,8	7,4	25,3	23,4	17,4	38,0	8,7	6,5	19,1	13,6	...
10 II	18,7	19,3	8,5	24,8	20,0	19,6	37,7	8,1	6,7	18,8	14,4	...
10 III	18,7	18,8	8,5	25,2	19,3	21,0	38,2	8,6	6,3	18,9	15,0	...
10 IV	18,1	18,0	8,2	24,5	18,9	20,4	38,2	4,4	4,9	18,2	14,5	...
11 I	16,9	16,5	8,0	23,3	20,9	17,0	32,8	12,6	6,9	17,0	16,0	...
11 II	16,3	15,1	7,6	23,2	17,3	19,4	33,7	10,5	7,7	16,3	15,3	...
11 III	16,9	15,8	7,3	24,0	17,9	21,1	34,2	9,3	7,7	16,9	15,5	...
11 IV	16,9	15,6	7,0	24,1	17,6	22,5	33,6	7,3	7,6	16,9	14,3	...

Véanse notas al final del capítulo.

15 SOCIEDADES NO FINANCIERAS:
Síntesis de la información recopilada por la Central de Balances

15.22 Ratios significativas: E.1 Endeudamiento, RAC/AN. (precios corrientes; saldo final)
Base de datos anual (CBA)

Ratios (a)

Total	Por sectores										Por tamaño		Pro memoria: E.2 Endeudamiento RAC/(REB+Ingresos financieros)	
	Energía		Industria		Comercio y hostelería		Información y comunicaciones		Grandes		Total			
	t-1	t	t-1	t	t-1	t	t-1	t	t-1	t	t-1	t		
	1	2	3	4	5	6	7	8	9	10	11	12	13	14
89	38,3	36,3	47,4	43,9	33,7	29,9	24,1	24,4	31,7	34,6	39,0	37,1	260,7	256,2
90	36,1	36,0	43,9	41,2	29,0	30,7	25,5	25,0	34,4	38,5	36,9	36,8	253,7	275,1
91	36,3	37,4	42,3	40,6	30,6	33,1	24,8	27,3	40,1	44,0	37,0	38,2	272,9	293,4
92	37,2	39,6	40,5	41,6	33,3	36,6	25,2	27,3	44,2	48,9	37,8	40,5	290,4	322,9
93	39,8	40,6	41,2	40,3	36,8	39,4	28,1	30,7	48,4	47,8	40,6	41,4	323,6	343,6
94	40,7	38,8	40,2	37,7	39,8	36,2	33,5	30,7	47,8	46,7	41,4	39,5	341,5	281,0
95	38,2	35,8	37,6	35,3	35,5	32,6	30,6	32,7	46,7	42,7	38,9	36,3	276,1	239,3
96	35,7	32,7	34,6	30,2	32,2	28,3	33,4	31,8	43,0	41,2	36,0	32,7	239,1	214,2
97	33,0	33,2	30,5	30,9	28,9	28,0	31,1	31,6	41,2	43,0	33,2	33,4	216,5	207,7
98	32,9	35,1	30,8	33,7	27,4	27,6	32,9	31,4	43,1	40,9	33,0	35,5	206,6	217,9
99	35,5	40,3	34,0	39,7	27,5	27,6	30,4	30,6	43,1	54,3	35,7	41,0	219,4	276,8
00	40,9	43,2	40,9	44,3	29,1	30,8	32,2	34,0	52,7	52,4	41,4	44,0	283,7	327,9
01	44,3	45,2	45,1	45,7	32,6	33,7	36,0	35,6	65,8	66,2	45,0	46,1	331,0	346,8
02	45,7	46,9	41,7	41,6	34,8	35,9	34,8	32,7	66,5	70,6	46,5	48,0	353,6	362,2
03	47,0	45,5	42,1	39,4	35,0	35,1	34,7	32,0	71,1	65,9	48,0	46,5	362,4	351,5
04	45,8	44,8	40,0	39,3	34,7	34,4	33,4	30,1	69,0	62,2	46,8	45,8	352,2	335,5
05	44,9	44,8	39,7	41,3	34,9	37,0	30,8	29,4	63,9	55,9	45,8	45,8	343,4	360,4
06	45,0	47,1	41,1	41,5	37,2	38,1	29,6	30,7	56,1	57,0	45,9	48,2	363,0	418,3
07	47,4	47,4	41,7	38,6	38,2	41,2	31,3	31,8	56,8	57,9	48,6	48,6	419,2	430,0
08	46,7	48,0	39,2	41,1	40,7	42,0	33,9	36,1	55,0	60,3	47,6	49,0	422,4	487,2
09	48,2	47,5	40,2	43,1	42,8	43,2	36,9	36,2	60,7	54,9	49,0	48,4	492,6	584,5
10	48,3	48,1	43,6	42,7	42,8	39,9	35,5	36,3	53,3	49,7	49,1	48,9	611,3	603,2

Véanse notas al final del capítulo.

15 SOCIEDADES NO FINANCIERAS:
Síntesis de la información recopilada por la Central de Balances

15.23 Ratios significativas: E.1 Endeudamiento, RAC/AN.
(precios corrientes; saldo final)
Base de datos trimestral (CBT)

Ratios (a)

	Total		Por sectores								Por tamaño		Pro memoria: E.2 Endeudamiento RAC/(REB+Ingresos financieros)	
			Energía		Industria		Comercio y hostelería		Información y comunicaciones		Grandes		Total	
	1 t-1	2 t	3 t-1	4 t	5 t-1	6 t	7 t-1	8 t	9 t-1	10 t	11 t-1	12 t	13 t-1	14 t
97	32,0	30,7	30,7	28,6	22,2	20,4	24,3	24,6	43,4	42,0	32,3	31,0	231,0	202,5
98	30,8	31,6	28,5	30,7	23,1	22,4	26,8	24,6	41,1	37,6	31,1	31,9	207,1	234,1
99	31,8	39,0	30,8	36,7	26,9	29,8	24,6	22,6	39,9	52,6	32,2	39,6	239,0	278,1
00	38,9	43,1	36,7	41,5	28,0	28,5	23,4	24,7	54,5	50,6	39,5	43,8	276,5	278,4
01	43,5	45,3	40,6	43,5	29,6	29,3	25,3	27,2	62,4	67,8	44,1	45,9	293,3	340,5
02	46,3	48,3	39,0	40,0	31,0	32,0	27,3	27,5	66,0	75,7	46,9	49,0	345,2	375,7
03	48,0	47,8	40,0	41,1	30,0	31,7	27,8	25,0	76,3	72,3	48,7	48,4	362,5	330,5
04	47,7	46,2	41,1	39,2	34,4	33,9	26,2	24,7	74,4	65,4	48,2	46,7	350,8	321,6
05	46,6	46,6	38,7	40,3	35,5	37,7	24,5	23,5	68,5	61,3	47,1	47,1	327,4	346,3
06	47,0	48,6	41,8	42,1	40,0	41,8	24,3	24,6	58,7	56,2	47,5	49,1	349,5	452,1
07	48,5	49,8	41,7	40,8	41,0	46,6	24,1	25,3	57,6	51,1	49,0	50,2	487,3	427,2
08	51,1	47,9	39,6	38,4	49,0	50,4	24,4	26,6	55,8	54,6	51,5	48,3	463,9	626,2
09	48,1	47,6	38,1	41,9	51,1	47,9	26,6	28,9	50,2	50,0	48,5	48,0	614,0	598,0
10	47,8	47,2	41,8	41,6	48,8	49,8	29,1	29,4	52,1	47,0	48,2	47,6	574,7	561,7
10 /	48,8	46,8	42,2	40,7	52,3	51,9	29,4	29,3	55,6	50,5	49,2	47,1	748,4	732,1
II	48,3	47,3	41,8	41,4	49,9	52,1	29,5	29,7	55,6	49,6	48,7	47,7	658,0	597,8
III	48,1	47,3	41,7	41,2	48,8	51,8	29,3	29,7	54,8	48,5	48,5	47,7	729,2	732,7
IV	47,8	47,2	41,8	41,6	48,8	49,8	29,1	29,4	52,1	47,0	48,2	47,6	574,7	561,7
11 /	47,5	46,7	41,1	41,1	51,1	45,1	29,6	31,6	51,5	32,8	47,9	47,1	751,5	709,2
II	47,9	47,4	41,4	41,8	50,8	44,3	29,9	32,0	50,6	32,1	48,3	47,7	640,0	635,6
III	47,6	47,4	41,3	41,8	50,4	44,3	28,9	30,8	49,8	32,9	48,0	47,8	746,9	693,7
IV	48,2	48,2	42,5	42,8	50,1	44,1	28,5	30,3	49,1	32,9	48,6	48,5	613,9	693,3

Véanse notas al final del capítulo.

NOTAS A LOS CUADROS DEL CAPÍTULO 15

Cuadro 15.A

a. Por no disponer del estimador poblacional adecuado, los datos de agricultura, ganadería, silvicultura y pesca de la columna 2 no se extrapolan para obtener los totales del Balance y la Cuenta de resultados que figuran en el cuadro 15.C.

Cuadro 15.B

a. Por no disponer del estimador poblacional adecuado, los datos de agricultura, ganadería, silvicultura y pesca de la columna 2 no se extrapolan para obtener los totales del Balance y la Cuenta de resultados que figuran en el cuadro 15.C.

Cuadro 15.C

a. Formulación de las ratios:

$$\begin{aligned}R1 &= [(27+29)/(10-14-17)]*100 \\R2 &= [27/(13+16)]*100 \\R3 &= (29/11)*100 \\R4 &= R1 - R2 \\R5 &= (24/18)*100 \\E1 &= [(13+16)/(10-14-17)]*100 \\E1' &= [(13+16)/(10-14-17-4)]*100 \\E2 &= (13+16)/(24+25)\end{aligned}$$

Cuadro 15.3

a. La serie trimestral del año n para el trimestre t recoge las tasas de los datos acumulados del año n hasta el trimestre t, respecto al mismo período del año anterior.

Cuadro 15.6

a. La serie trimestral del año n para el trimestre t recoge las tasas de los datos acumulados del año n hasta el trimestre t, respecto al mismo período del año anterior.

Cuadro 15.7

a. La formulación de la ratio figura en el cuadro 15.C.

Cuadro 15.8

a. La formulación de la ratio figura en el cuadro 15.C.

b. El resultado ordinario neto (RON) utilizado en el cálculo de esta ratio incorpora, para cada trimestre, la parte proporcional de los dividendos recibidos hasta ese trimestre desde el inicio del año, mediante su linealización; por su parte, la ratio del cuadro 15.9, facilita la información acumulada para cada período (I, Iall, IalIII, IalV), en los que se incluye la totalidad del dividendo recibido.

Cuadro 15.9

a. La serie trimestral del año n para el trimestre t recoge las ratios de los datos acumulados del año n hasta el trimestre t.

b. La formulación de la ratio figura en el cuadro 15.C.

Cuadro 15.10

a. La formulación de la ratio figura en el cuadro 15.C.

Cuadro 15.11

a. La formulación de la ratio figura en el cuadro 15.C.

Cuadro 15.12

a. La serie trimestral del año n para el trimestre t recoge las ratios de los datos acumulados del año n hasta el trimestre t.

b. La formulación de la ratio figura en el cuadro 15.C.

Cuadro 15.13

a. La formulación de la ratio figura en el cuadro 15.C.

Cuadro 15.14

a. La formulación de la ratio figura en el cuadro 15.C.

b. El resultado ordinario neto (RON) utilizado en el cálculo de esta ratio incorpora, para cada trimestre, la parte proporcional de los dividendos recibidos hasta ese trimestre desde el inicio del año, mediante su linealización; por su parte, la ratio del cuadro 15.15, facilita la información acumulada para cada período (I, Iall, IalIII, IalV), en los que se incluye la totalidad del dividendo recibido.

Cuadro 15.15

a. La serie trimestral del año n para el trimestre t recoge las ratios de los datos acumulados del año n hasta el trimestre t.

b. La formulación de la ratio figura en el cuadro 15.C.

Cuadro 15.16

a. La formulación de la ratio figura en el cuadro 15.C.

Cuadro 15.17

a. La formulación de la ratio figura en el cuadro 15.C.

b. El resultado ordinario neto (RON) utilizado en el cálculo de esta ratio incorpora, para cada trimestre, la parte proporcional de los dividendos recibidos hasta ese trimestre desde el inicio del año, mediante su linealización; por su parte, la ratio del cuadro 15.18, facilita la información acumulada para cada periodo (I, IalI, IalII, IalV), en los que se incluye la totalidad del dividendo recibido.

Cuadro 15.18

- a. La serie trimestral del año n para el trimestre t recoge las ratios de los datos acumulados del año n hasta el trimestre t.
- b. La formulación de la ratio figura en el cuadro 15.C.

Cuadro 15.19

- a. La formulación de la ratio figura en el cuadro 15.C.

Cuadro 15.20

- a. La formulación de la ratio figura en el cuadro 15.C.

Cuadro 15.21

- a. La serie trimestral del año n para el trimestre recoge las ratios de los datos acumulados del año n hasta el trimestre t.
- b. La formulación de la ratio figura en el cuadro 15.C.

Cuadro 15.22

Nota: Observaciones referidas a los dos períodos incluidos en cada base de datos.

- a. La formulación de las ratios figura en el cuadro 15.C.

Cuadro 15.23

Nota: Observaciones referidas a los dos períodos incluidos en cada base de datos.

- a. La formulación de las ratios figura en el cuadro 15.C.

CAPITULO 16 HOGARES E INSTITUCIONES SIN FINES DE LUCRO AL SERVICIO DE LOS HOGARES
CHAPTER 16 HOUSEHOLDS AND NPISHS

CAPITULO 17 BALANZA DE PAGOS Y POSICIÓN DE INVERSIÓN INTERNACIONAL FRENTE A OTROS
RESIDENTES EN LA ZONA DEL EURO Y AL RESTO DEL MUNDO

*CHAPTER 17 BALANCE OF PAYMENTS AND INTERNATIONAL INVESTMENT POSITION VIS-à-VIS
OTHER EURO AREA COUNTRIES AND THE REST OF THE WORLD*

17. BALANZA DE PAGOS Y POSICIÓN DE INVERSIÓN INTERNACIONAL

A) Balanza de pagos

17.A Resumen de recursos (ingresos y variación neta de pasivos) y empleos (pagos y variación neta de activos financieros) Cuenta corriente y Cuenta de capital

Datos referidos a Febrero de 2012

Millones de euros

	Series en cuadro/columna Time series in table/column	2011 Enero-Febrero January-February			2012 Enero-Febrero January-February		
		Ingresos (I) Receipts	Pagos (P) Payments	Saldo (I - P) Balance	Ingresos (I) Receipts	Pagos (P) Payments	Saldo (I - P) Balance
A) CUENTA CORRIENTE (1 a 4)	17.1/1	55 465	66 932	-11 468	57 825	69 437	-11 612
1. Balanza comercial	17.3/2,3,1	34 188	41 308	-7 119	36 252	42 448	-6 196
2. Servicios	17.3/5,7,4	13 475	10 859	2 616	14 075	10 475	3 600
Turismo y viajes	17.3/6,8	4 834	1 817	3 017	4 919	1 713	3 206
Otros	17.3	8 641	9 042	-401	9 156	8 762	394
3. Rentas	17.3/10,11,9	5 678	9 256	-3 578	5 233	10 564	-5 331
4. Transferencias	17.3/13,14,12	2 124	5 510	-3 386	2 264	5 950	-3 686
B) CUENTA DE CAPITAL	17.3/16,17,15	1 623	192	1 431	377	193	184
C) CUENTA CORRIENTE MÁS CUENTA DE CAPITAL (A+B)	17.1/7	57 087	67 124	-10 037	58 202	69 630	-11 428

Data related to February 2012

17.A Summary of sources (receipts and net change in liabilities) and uses (payments and net change in financial assets). Current account and Capital account

EUR millions

17. BALANCE OF PAYMENTS AND INTERNATIONAL INVESTMENT POSITION
A) Balance of payments

Véanse notas al final del capítulo./See notes at the end of the chapter

17. BALANZA DE PAGOS Y POSICIÓN DE INVERSIÓN INTERNACIONAL

A) Balanza de pagos

17.A (cont.) Resumen de recursos (ingresos y variación neta de pasivos) y empleos (pagos y variación neta de activos financieros)

Cuenta financiera y Errores y omisiones

Datos referidos a Febrero de 2012

Miliones de euros

Séries en cuadro/columna Time series in table/column	2011 Enero-Febrero January-February		2012 Enero-Febrero January-February			
	Variación neta pasivos(VNF) Net changes in liabilities	Variación neta activos(VNA) Net changes in assets	Saldo (VNP - VNA) Balance	Variación neta pasivos(VNF) Net changes in liabilities		Variación neta activos(VNA) Net changes in assets
D) CUENTA FINANCIERA (a)	-	-	6 946	-	-	7 948
D.1) TOTAL, EXCEPTO BANCO DE ESPAÑA (5 a 8)	-	-	15 503	-	-	-30 891
5. Inversiones directas	-	-	-411	-	-	5 072
De España en el exterior	-	6 108	-6 108	-	-1 257	1 257
Del exterior en España	5 697	-	5 697	3 815	-	3 815
6. Inversiones de cartera	-	-	26 393	-	-	-10 954
De España en el exterior	-	-9 985	9 985	-	2 023	-2 023
Del exterior en España	16 408	-	16 408	-8 931	-	-8 931
7. Otras inversiones (b)	-	-	-12 049	-	-	-29 350
De España en el exterior	-	10 513	-10 513	-	11 223	-11 223
Del exterior en España	-1 536	-	-1 536	-18 127	-	-18 127
8. Derivados financieros	-	-	1 570	-	-	4 341
D.2) BANCO DE ESPAÑA (9 a 11) (c)	-	-	-8 557	-	-	38 839
9. Reservas	-	-	-274	-	-	-182
10. Activos netos frente al Eurosistema	-	-	-7 957	-	-	36 447
11. Otros activos netos	-	-	-326	-	-	2 574
E) ERRORES Y OMIISIONES	-	-	3 091	-	-	3 480

Data related to February 2012

17.A (cont.) Summary of sources (receipts and net change in liabilities) and uses (payments and net change in financial assets). Financial account and Errors and omissions

17. BALANCE OF PAYMENTS AND INTERNACIONAL INVESTMENT POSITION
A) Balance of payments

EUR millions

Véanse notas al final del capítulo./See notes at the end of the chapter

17. BALANZA DE PAGOS Y POSICIÓN DE INVERSIÓN INTERNACIONAL
17.B Conciliación entre las operaciones financieras de residentes frente a otros residentes en la zona del euro
y al resto del mundo y la balanza de pagos

Datos referidos a 2010

Balanza de pagos	Inversiones de España en el exterior/ <i>Spanish investment abroad</i>							
	Inversión directa/ <i>Direct investment</i>		Inversión de cartera/ <i>Portfolio investment</i>					
	Acciones y otras participaciones/ <i>Shares and other equities</i>	Financiación entre empresas relacionadas/ <i>Intercompany debt transactions</i>	Acciones y participaciones/ <i>Equity securities</i>		Bonos y obligaciones/ <i>Bonds and notes</i>		Instos. mercado monetario/ <i>Money market instruments</i>	
			Instituciones financieras monetarias/ <i>Monetary financial institutions</i>	Otros sectores residentes/ <i>Other resident sectors</i>	Instituciones financieras monetarias/ <i>Monetary financial institutions</i>	Otros sectores residentes/ <i>Other resident sectors</i>	Instituciones financieras monetarias/ <i>Monetary financial institutions</i>	Otros sectores residentes/ <i>Other resident sectors</i>
1	2	3	4	5	6	7	8	
Cuentas financieras								
AF.1 ORO MONETARIO Y DEG								
EFFECTIVO, DEPÓSITOS Y PRÉSTAMOS		-1 181						
AF.2 EFFECTIVO Y DEPÓSITOS								
Instituciones financieras monetarias.								
Otros sectores residentes								
-Instituciones financieras no monetarias								
-Sociedades no financieras								
-Hogares e IPSFL								
AF.4 PRÉSTAMOS								
Instituciones financieras monetarias.								
Administraciones Públicas								
Otros sectores residentes								
-Instituciones financieras no monetarias								
-Sociedades no financieras								
AF.33 VALORES DISTINTOS DE ACCIONES					-34 477	-37 648	-3 742	-2 948
Instituciones financieras monetarias.					-34 477		-3 742	
Administraciones Públicas						-5 956		
Otros sectores residentes						-31 692		-2 948
-Instituciones financieras no monetarias								
-Sociedades no financieras								
-Hogares e IPSFL								
AF.34 DERIVADOS FINANCIEROS								
AF.5 ACCIONES Y OTRAS PARTICIPACIONES	17 489		-1 975	10 710				
Instituciones financieras monetarias.	-7 491		-1 975					
Administraciones Públicas								
Otros sectores residentes	24 980			10 710				
-Instituciones financieras no monetarias								
-Sociedades no financieras								
-Hogares e IPSFL								
AF.6 RESERVAS TÉCNICAS DE SEGUROS.								
AF.7 OTRAS CUENTAS PENDIENTE DE COBRO								
ADQUISICIÓN NETA DE ACTIVOS FINANCIEROS DE SECT.RESIDENTES	17 489	-1 181	-1 975	10 710	-34 477	-37 648	-3 742	-2 948

2010 data

1. Net acquisition of financial assets of domestic sectors (liabilities of other euro area residents and the rest of the world)

1. Adquisición neta de activos financieros de los sectores residentes (pasivos de otros residentes en la zona del euro y en el resto del mundo)

Millones de euros

Inversiones de España en el exterior/Spanish investment abroad				Reservas/ Reserve assets	Errores y omisiones/ Errors and omissions	Total Balanza de pagos/ Total Balance of payments	Cuentas financieras/ Financial accounts	Discrepancia/ Discrepancy	Balance of payments
Otras inversiones/Other investment			Depósitos y préstamos / Deposits and loans						
Instituciones financieras monetarias/ Monetary financial institutions	Administraciones públicas/ General government	Otros sectores residentes/ Other resident sectors							
9	10	11	12	13	14=1a13/1to13	15	16=15-14	Financial accounts	
									AF.1 MONETARY GOLD AND SDRs
	7 134	3 391	5 210	390		14 944	-11 494	-26 437	CURRENCY, DEPOSITS AND LOANS
							-15 148		AF.2 CURRENCY AND DEPOSITS
							-13 593		Monetary financial institutions
							-1 555		Other resident sectors
							-1 809		-Non-monetary financial institutions
							914		-Non-financial corporations
							-661		-Households and non-profit institutions
							3 654		AF.4 LOANS
							2 678		Monetary financial institutions
							3 075		General Government
							-2 098		Other resident sectors
							23		-Non-monetary financial institutions
							-2 121		-Non-financial corporations
				433		-78 382	-78 457	-74	AF.33 SECURITIES OTHER THAN SHARES
				433		-37 787	-37 786	1	Monetary financial institutions
						-5 956	-5 518	438	General Government
						-34 639	-35 152	-513	Other resident sectors
							-23 060		-Non-monetary financial institutions
							-3 838		-Non-financial corporations
							-8 254		-Households and non-profit institutions
				-9		-9	4 765	4 774	AF.34 FINANCIAL DERIVATIVES
						26 224	25 833	-392	AF.5 SHARES AND OTHER EQUITY
						-9 466	-12 816	-3 350	Monetary financial institutions
							15	15	General Government
						35 690	38 634	2 944	Other resident sectors
							10 561		-Non-monetary financial institutions
							27 315		-Non-financial corporations
							759		-Households and non-profit institutions
							-736	-736	AF.6 INSURANCE TECHNICAL RESERVES
					2 454	2 454	19 890	17 437	AF.7 OTHER ACCOUNTS PAYABLE
	7 134	3 391	5 210	814	2 454	-34 769	-40 199	-5 429	NET ACQ. OF FINANCIAL ASSETS OF DOMESTIC SECTORS

Euro millions

17. BALANCE OF PAYMENTS AND INTERNATIONAL INVESTMENT POSITION

17.B Reconciliation between resident's financial transactions vis-à-vis other euro area residents and the rest of the world and the balance of payments

17. BALANZA DE PAGOS Y POSICIÓN DE INVERSIÓN INTERNACIONAL
17.B Conciliación entre las operaciones financieras de residentes frente a otros residentes en la zona del euro y al resto del mundo y la balanza de pagos

Datos referidos a 2010

Balanza de pagos	Inversiones del exterior en España/Foreign investment in Spain									
	Inversión directa/ Direct investment		Inversión de cartera/ Portfolio investment							
	Acciones y otras participaciones/ Shares and other equities	Financiación entre empresas relacionadas/ Intercompany debt transactions	Acciones y participaciones/ Equity securities		Bonos y obligaciones/ Bonds and notes			Instrumentos del mercado monetario/ Money market instruments		
			Instituciones financieras monetarias/ Monetary financial institutions	Otros sectores residentes/ Other resident sectors	Instituciones financieras monetarias/ Monetary financial institutions	Administraciones públicas/ General government	Otros sectores residentes/ Other resident sectors	Instituciones financieras monetarias/ Monetary financial institutions	Administraciones públicas/ General government	Otros sectores residentes/ Other resident sectors
1	2	3	4	5	6	7	8	9	10	
Cuentas financieras										
AF.1 ORO MONETARIO Y DEG										
AF.2 DEPÓSITOS.										
Instituciones financieras monetarias.										
Otros sectores residentes										
-Instituciones financieras no monetarias										
AF.331 VALORES A CORTO PLAZO DISTINTOS DE ACCIONES								-4 962	-810	-5 952
Instituciones financieras monetarias.								-4 962		
Administraciones públicas									-810	
Otros sectores residentes										-5 952
-Instituciones financieras no monetarias										
-Sociedades no financieras.										
AF.332 VALORES A LARGO PLAZO DISTINTOS DE ACCIONES					-14 487	15 245	-19 165			
Instituciones financieras monetarias.					-14 487					
Administraciones públicas						15 245				
Otros sectores residentes							-19 165			
-Instituciones financieras no monetarias										
-Sociedades no financieras										
AF.34 DERIVADOS FINANCIEROS.										
AF.4 PRÉSTAMOS		1 482								
Administraciones públicas		1 482								
Otros sectores residentes										
-Instituciones financieras no monetarias										
-Sociedades no financieras										
-Hogares e IPSFL.										
AF.5 ACCIONES Y OTRAS PARTICIPACIONES	17 052		-1 786	-1 723						
Instituciones financieras monetarias.	2 158		-1 786							
Otros sectores residentes	14 894			-1 723						
-Instituciones financieras no monetarias										
-Sociedades no financieras										
AF.6 RESERVAS TÉCNICAS DE SEGURO										
AF.7 OTRAS CUENTAS PENDIENTES DE PAGO										
CONTRACCIÓN NETA DE PASIVOS DE SECT. RESIDENTES. . .	17 052	1 482	-1 786	-1 723	-14 487	15 245	-19 165	-4 962	-810	-5 952

2010 data

2. Net incurrence of liabilities of domestic sectors (financial assets of other euro area residents and the rest of the world)

2. Contracción neta de pasivos de los sectores residentes (activos financieros de otros residentes en la zona del euro y en el resto del mundo)

Millones de euros

Inversiones del exterior en España/Foreign investment in Spain				Derivados financieros netos/ Net financial derivatives	Total Balanza de pagos/ Total Balance of payments	Cuentas financieras/ Financial accounts	Discrepancia/ Discrepancy	Balance of payments
Otras inversiones/Other investment		Depósitos/ Deposits	Instituciones financieras monetarias/ Monetary financial institutions					
Préstamos/Loans	Administraciones públicas/ General government							
11	12	13	14	15=1a14/1to14	16	17=16-15	Financial accounts	
						31	31	AF.1 MONETARY GOLD AND SDRs
			2 662		2 662	-4 845	-7 507	AF.2 DEPOSITS
			2 662		2 662	-4 845	-7 507	Monetary financial institutions Other resident sectors -Non-monetary financial institutions
					-11 723	-18 016	-6 293	AF.331 SHORT-TERM SECURITIES OTHER THAN SHARES
					-4 962	-7 783	-2 821	Monetary financial institutions
					-810	-1 254	-444	General Government
					-5 952	-8 979	-3 028	Other resident sectors -Non-monetary financial institutions -Non-financial corporations
					-18 408	-14 492	3 916	AF.332 LONG-TERM SECURITIES OTHER THAN SHARES
					-14 487	-19 170	-4 683	Monetary financial institutions
					15 245	21 716	6 471	General Government
					-19 165	-17 038	2 128	Other resident sectors -Non-monetary financial institutions -Non-financial corporations
				7 388	7 388	11 834	4 447	AF.34 FINANCIAL DERIVATIVES
	4 816	7 573			13 870	10 946	-2 924	AF.4 LOANS
	4 816	7 573			4 816	4 910	94	General Government
					9 054	6 037	-3 018	Other resident sectors -Non-monetary financial institutions -Non-financial corporations -Households and non-profit institutions
						7 863	132	
					13 544	9 787	-3 757	AF.5 SHARES AND OTHER EQUITY
					373	-3 002	-3 374	Monetary financial institutions
					13 171	12 788	-383	Other resident sectors -Non-monetary financial institutions -Non-financial corporations
						29	29	AF.6 INSURANCE TECHNICAL RESERVES
						6 296	6 296	AF.7 OTHER ACCOUNTS RECEIVABLE
	4 816	7 573	2 662	7 388	7 333	1 569	-5 763	NET INCURRENCE OF LIABILITIES OF DOMESTIC SECTORS

Euro millions

17. BALANCE OF PAYMENTS AND INTERNATIONAL INVESTMENT POSITION

17.B Reconciliation between resident's financial transactions vis-à-vis other euro area residents and the rest of the world and the balance of payments

17. BALANZA DE PAGOS Y POSICIÓN DE INVERSIÓN INTERNACIONAL
A) Balanza de pagos

17.1 Resumen. Saldos

Millones de euros

	Cuenta corriente (ingresos menos pagos)					Cuenta de capital (ingresos - pagos)	Cuenta corriente más Cuenta de capital	Cuenta financiera			Errores y omisiones
	Total	Bienes	Servicios	Rentas	Transferencias			Total (VNP - VNA)	Banco de España	Resto sectores	
08	-104 676	-85 594	25 791	-35 483	-9 389	5 475	-99 201	100 222	30 218	70 004	-1 021
09	-50 539	-41 611	25 032	-25 931	-8 030	4 224	-46 315	51 982	10 464	41 517	-5 667
10	P -47 427	-47 779	27 514	-19 849	-7 313	6 289	-41 138	43 174	15 696	27 478	-2 036
11	P -37 766	-39 701	33 997	-26 134	-5 928	5 487	-32 278	33 846	109 153	-75 307	-1 567
11 E-F	P -11 468	-7 119	2 616	-3 578	-3 386	1 431	-10 037	6 946	-8 557	15 503	3 091
12 E-F	P -11 612	-6 196	3 600	-5 331	-3 686	184	-11 428	7 948	38 839	-30 891	3 480
10 Nov	P -4 317	-3 665	1 474	-2 945	819	322	-3 995	1 221	-883	2 104	2 774
Dic	P -3 473	-5 096	989	-361	995	871	-2 602	1 171	7 470	-6 299	1 431
11 Ene	P -6 171	-4 406	1 635	-2 293	-1 107	181	-5 989	5 295	-3 557	8 852	694
Feb	P -5 297	-2 714	981	-1 285	-2 279	1 250	-4 047	1 651	-5 000	6 651	2 396
Mar	P -5 388	-4 020	1 593	-2 290	-671	132	-5 256	2 901	-2 483	5 384	2 354
Abr	P -2 975	-3 410	2 326	-1 358	-532	284	-2 692	683	-2 586	3 269	2 009
May	P -3 418	-2 987	3 229	-3 130	-530	619	-2 800	5 918	15 476	-9 557	-3 119
Jun	P -1 322	-3 406	3 986	-1 462	-441	440	-882	841	-7 018	7 859	41
Jul	P -880	-1 105	4 376	-3 501	-650	351	-528	6 236	11 004	-4 768	-5 708
Ago	P -1 119	-4 400	5 064	-1 661	-121	935	-184	-334	17 753	-18 087	518
Sep	P -3 726	-4 550	3 658	-2 325	-509	-19	-3 745	2 356	10 264	-7 908	1 389
Oct	P -1 327	-3 023	3 666	-1 433	-538	280	-1 047	3 609	18 845	-15 237	-2 562
Nov	P -2 109	-1 779	1 915	-2 619	374	869	-1 240	4 808	22 469	-17 662	-3 568
Dic	P -4 034	-3 902	1 569	-2 778	1 077	165	-3 869	-118	33 984	-34 102	3 987
12 Ene	P -5 727	-3 193	1 842	-3 280	-1 096	68	-5 659	4 191	9 533	-5 342	1 468
Feb	P -5 885	-3 003	1 758	-2 050	-2 590	116	-5 769	3 757	29 305	-25 549	2 012

17. BALANZA DE PAGOS Y POSICIÓN DE INVERSIÓN INTERNACIONAL
A) Balanza de pagos

17.2 Resumen de la cuenta financiera
Variación de pasivos menos variación de activos

Millones de euros

	Total cuenta financiera (VNP - VNA)	Sectorios institucionales					Componentes							
		Banco de España	Resto de los sectores				Inversión directa	Inversión cartera sin BE	Otra inversión sin BE	Derivados financieros sin BE	Reservas	Activos netos BE frente Eurosistema	Otros activos netos del BE	
			Total	Otras IFM	AAPP	Otros sectores residentes								
	1=2+3=7a13	2	3=4 a 6	4	5	6	7	8	9	10	11	12	13	
08	100 222	30 218	70 004	38 389	16 057	15 558	1 553	-203	75 717	-7 064	-645	31 713	-850	
09	51 982	10 464	41 517	1 976	69 813	-30 272	-1 917	44 824	4 665	-6 054	-1 563	6 146	5 882	
10	P 43 174	15 696	27 478	14 049	22 116	-8 688	1 827	27 671	-10 610	8 589	-814	9 788	6 722	
11	P 33 846	109 153	-75 307	-72 500	-15 304	12 497	-6 428	-23 948	-47 437	2 505	-10 010	124 056	-4 893	
11 E-F	P 6 946	-8 557	15 503	-9 453	13 976	10 980	-411	26 393	-12 049	1 570	-274	-7 957	-326	
12 E-F	P 7 948	38 839	-30 891	-43 396	-6 489	18 995	5 072	-10 954	-29 350	4 341	-182	36 447	2 574	
10 Nov	P 1 221	-883	2 104	7 371	-6 445	1 178	2 127	-4 425	3 965	437	-5	-83	-795	
Dic	P 1 171	7 470	-6 299	-1 214	-4 780	-304	2 524	-1 848	-7 754	779	-35	7 967	-462	
11 Ene	P 5 295	-3 557	8 852	1 318	5 847	1 687	-1 645	10 631	-1 174	1 040	-216	-2 836	-506	
Feb	P 1 651	-5 000	6 651	-10 771	8 128	9 294	1 235	15 762	-10 876	530	-58	-5 121	180	
Mar	P 2 901	-2 483	5 384	9 261	-4 286	409	-3 110	-3 575	10 891	1 178	-218	-2 938	673	
Abr	P 683	-2 586	3 269	699	3 470	-900	-3 758	-5 278	14 179	-1 874	-50	-2 495	-41	
May	P 5 918	15 476	-9 557	3 421	-10 467	-2 511	-2 011	-8 773	1 066	161	-59	15 530	5	
Jun	P 841	-7 018	7 859	6 903	805	151	-1 741	-5 819	15 755	-336	-27	-7 702	711	
Jul	P 6 236	11 004	-4 768	-8 033	284	2 981	763	-3 099	-2 216	-216	-1 462	11 311	1 156	
Ago	P -334	17 753	-18 087	-10 158	-4 182	-3 748	-1 117	-8 352	-7 454	-1 165	-43	21 553	-3 756	
Sep	P 2 356	10 264	-7 908	-9 474	2 777	-1 212	2 516	-3 152	-7 682	410	-92	10 396	-40	
Oct	P 3 609	18 845	-15 237	-12 663	-3 157	583	1 499	-5 451	-11 747	462	-948	19 867	-73	
Nov	P 4 808	22 469	-17 662	-18 816	-368	1 522	1 144	5 801	-25 797	1 191	-3 694	28 690	-2 527	
Dic	P -118	33 984	-34 102	-24 187	-14 156	4 240	-201	-12 642	-22 382	1 123	-3 142	37 801	-675	
12 Ene	P 4 191	9 533	-5 342	-7 692	-6 224	8 574	2 567	-4 892	-4 540	1 524	-71	8 808	797	
Feb	P 3 757	29 305	-25 549	-35 705	-265	10 421	2 505	-6 062	-24 810	2 817	-111	27 639	1 777	

17. BALANZA DE PAGOS Y POSICIÓN DE INVERSIÓN INTERNACIONAL
17.3 Cuenta corriente y de capital. Detalle
A) Balanza de pagos

Millones de euros

	Bienes			Servicios					Rentas			Transferencias corrientes			Cuenta de capital			
	Saldo 1=2-3	Ingresos 2	Pagos 3	Saldo 4=5-7	Del cual:		Pagos 7	Del cual:		Saldo 9=10-11	Ingresos 10	Pagos 11	Saldo 12=13-14	Ingresos 13	Pagos 14	Saldo 15=16-17	Ingresos 16	Pagos 17
					Turismo y viajes 6	Turismo y viajes 8		Turismo y viajes 8	Turismo y viajes 8									
08	-85 594	193 007	278 601	25 791	97 651	41 901	71 861	13 834	-35 483	53 050	88 533	-9 389	17 352	26 741	5 475	6 892	1 417	
09	-41 611	164 083	205 693	25 032	88 754	38 125	63 722	12 086	-25 931	45 338	71 269	-8 030	18 152	26 182	4 224	6 478	2 254	
10	P-47 779	193 666	241 445	27 514	93 870	39 621	66 356	12 663	-19 849	46 051	65 901	-7 313	18 234	25 547	6 289	7 934	1 645	
11	P-39 701	222 635	262 336	33 997	101 999	43 026	68 002	12 422	-26 134	42 269	68 403	-5 928	19 677	25 604	5 487	7 190	1 702	
11 E-F	P -7 119	34 188	41 308	2 616	13 475	4 834	10 859	1 817	-3 578	5 678	9 256	-3 386	2 124	5 510	1 431	1 623	192	
12 E-F	P -6 196	36 252	42 448	3 600	14 075	4 919	10 475	1 713	-5 331	5 233	10 564	-3 686	2 264	5 950	184	377	193	
10 Nov	P -3 665	18 282	21 947	1 474	6 954	2 520	5 480	1 096	-2 945	2 472	5 417	819	2 360	1 541	322	447	125	
Dic	P -5 096	16 935	22 032	989	7 274	2 064	6 285	971	-361	8 784	9 145	995	4 034	3 038	871	1 036	165	
11 Ene	P -4 406	16 476	20 881	1 635	7 072	2 591	5 436	893	-2 293	2 631	4 924	-1 107	1 105	2 212	181	283	101	
Feb	P -2 714	17 713	20 426	981	6 403	2 243	5 422	924	-1 285	3 047	4 332	-2 279	1 019	3 298	1 250	1 340	90	
Mar	P -4 020	20 537	24 557	1 593	7 464	2 733	5 872	872	-2 290	2 602	4 892	-671	1 127	1 798	132	251	118	
Abr	P -3 410	17 990	21 400	2 326	7 364	2 850	5 038	838	-1 358	3 044	4 403	-532	1 238	1 770	284	386	102	
May	P -2 987	18 961	21 948	3 229	8 384	3 526	5 155	651	-3 130	4 648	7 778	-530	1 191	1 721	619	709	90	
Jun	P -3 406	19 051	22 457	3 986	9 776	4 298	5 790	1 119	-1 462	4 561	6 022	-441	1 306	1 747	440	525	84	
Jul	P -1 105	19 332	20 437	4 376	10 577	5 481	6 201	1 272	-3 501	3 920	7 421	-650	1 496	2 147	351	509	157	
Ago	P -4 400	16 044	20 445	5 064	10 471	5 734	5 407	1 368	-1 661	2 409	4 070	-121	1 662	1 783	935	1 072	138	
Sep	P -4 550	18 721	23 271	3 658	9 589	4 653	5 931	1 237	-2 325	3 369	5 694	-509	1 559	2 068	-19	152	171	
Oct	P -3 023	19 858	22 880	3 666	9 443	4 154	5 777	1 172	-1 433	3 517	4 950	-538	1 502	2 039	280	387	106	
Nov	P -1 779	20 529	22 308	1 915	7 471	2 606	5 556	1 103	-2 619	3 168	5 787	374	2 694	2 321	869	967	99	
Dic	P -3 902	17 423	21 325	1 569	7 986	2 156	6 417	974	-2 778	5 352	8 129	1 077	3 778	2 701	165	611	446	
12 Ene	P -3 193	17 342	20 535	1 842	7 062	2 677	5 221	832	-3 280	2 838	6 118	-1 096	1 153	2 249	68	178	110	
Feb	P -3 003	18 910	21 913	1 758	7 013	2 243	5 254	881	-2 050	2 396	4 446	-2 590	1 112	3 702	116	199	82	

17. BALANZA DE PAGOS Y POSICIÓN DE INVERSIÓN INTERNACIONAL
17.4 Cuenta corriente. Detalle de rentas
A) Balanza de pagos

Millones de euros

	Ingresos							Pagos						
	Saldo 1=2-8	Total 2=3+7	De la inversión				Del trabajo 7	Total 8=9+13	De la inversión				Del trabajo 13	
			Total 3=4 a 6	Instituciones financieras monetarias 4	Administra- ciones Públicas 5	Otros sectores residentes 6			Total 9=10a12	Instituciones financieras monetarias 10	Administra- ciones Públicas 11	Otros sectores residentes 12		
06	-20 799	47 701	46 496	15 515	443	30 538	1 205	68 500	67 014	22 634	8 706	35 673	1 486	
07	-30 055	57 961	56 495	20 191	712	35 592	1 466	88 016	86 273	32 812	8 723	44 738	1 744	
08	-35 483	53 050	51 525	21 992	830	28 703	1 525	88 533	86 956	36 975	8 416	41 565	1 577	
09	-25 931	45 338	43 979	15 578	639	27 762	1 359	71 269	69 780	25 296	9 571	34 913	1 488	
10	P -19 849	46 051	44 555	14 568	425	29 562	1 496	65 901	64 365	19 457	10 472	34 437	1 535	
08 I	-7 022	13 121	12 677	5 559	186	6 932	444	20 143	19 719	8 937	2 044	8 737	424	
II	-8 967	13 716	13 325	4 772	201	8 352	391	22 683	22 280	9 414	2 036	10 829	403	
III	-10 023	12 439	12 108	6 241	205	5 662	331	22 462	22 096	9 668	2 107	10 321	367	
IV	-9 471	13 774	13 415	5 421	238	7 756	359	23 245	22 862	8 956	2 228	11 678	383	
09 I	-9 622	10 617	10 250	4 633	195	5 422	367	20 239	19 871	7 839	2 204	9 828	368	
II	-6 007	11 888	11 566	3 361	176	8 030	322	17 895	17 493	6 656	2 428	8 408	402	
III	-4 911	11 004	10 686	4 702	137	5 846	319	15 915	15 560	5 686	2 425	7 449	355	
IV	-5 392	11 828	11 477	2 882	131	8 464	351	17 220	16 857	5 115	2 514	9 228	363	
10 I	P -4 241	9 114	8 733	3 793	112	4 828	381	13 355	12 971	4 861	2 492	5 619	384	
II	P -5 772	12 274	11 900	2 901	108	8 892	374	18 046	17 604	5 332	2 610	9 661	443	
III	P -5 296	10 013	9 632	4 176	99	5 356	381	15 308	14 959	4 836	2 654	7 469	350	
IV	P -4 541	14 650	14 290	3 699	105	10 486	360	19 191	18 832	4 428	2 716	11 689	359	
11 I	P -5 868	8 280	7 919	3 552	103	4 263	361	14 148	13 727	4 639	2 689	6 399	422	
II	P -5 950	12 253	11 897	3 754	119	8 024	357	18 203	17 802	5 682	2 762	9 358	401	
III	P -7 487	9 698	9 356	3 523	115	5 718	342	17 185	16 839	6 364	2 840	7 635	346	
IV	P -6 829	12 038	11 698	3 985	118	7 596	340	18 867	18 520	5 188	2 968	10 365	346	

17. BALANZA DE PAGOS Y POSICIÓN DE INVERSIÓN INTERNACIONAL
A) Balanza de pagos

17.5 Cuenta corriente. Detalle de transferencias corrientes

Millones de euros

Saldo	Ingresos								Pagos					
	Total	Administraciones Públicas		Resto sectores				Total	Administraciones Públicas		Resto sectores			
		Total	Del cual	Total	Remesas de trabajadores	Otras	Del cual		Total	Del cual	Total	Remesas de trabajadores	Otras	
														Procedente de la UE
1=2-9	2=3+5	3	4	5=6+7	6	7	8	9=10+12	10	11	12=13+14	13	14	
06	-6 503	17 057	3 363	1 388	13 694	4 827	8 867	6 145	23 560	12 271	10 674	11 289	7 059	4 230
07	-7 146	18 530	3 671	1 791	14 859	5 311	9 549	6 215	25 677	12 342	10 314	13 335	8 449	4 886
08	-9 389	17 352	2 477	864	14 876	5 360	9 515	5 639	26 741	13 701	10 634	13 040	7 948	5 092
09	-8 030	18 152	3 057	1 084	15 095	5 061	10 034	6 674	26 182	14 591	11 440	11 591	7 214	4 377
10	P -7 313	18 234	2 946	669	15 287	5 385	9 902	6 309	25 547	13 451	10 801	12 096	7 208	4 888
08 /	-4 397	3 528	649	284	2 879	1 284	1 594	677	7 924	4 449	4 009	3 475	2 011	1 464
08 //	-1 936	3 841	544	213	3 298	1 343	1 955	1 022	5 777	2 638	2 090	3 140	1 941	1 199
08 ///	-2 213	3 118	431	32	2 687	1 492	1 195	272	5 331	2 183	1 822	3 148	2 090	1 059
08 IV	-843	6 865	853	335	6 012	1 242	4 770	3 669	7 708	4 431	2 713	3 277	1 906	1 370
09 /	-3 360	3 511	707	285	2 804	1 148	1 656	791	6 871	4 118	3 692	2 753	1 688	1 065
09 //	-1 933	3 873	560	241	3 313	1 264	2 050	1 180	5 807	3 071	2 538	2 736	1 692	1 044
09 ///	-2 113	3 289	656	85	2 633	1 422	1 211	451	5 402	2 417	1 931	2 986	1 901	1 084
09 IV	-624	7 478	1 134	473	6 344	1 227	5 117	4 252	8 102	4 985	3 279	3 117	1 933	1 184
10 /	P -4 250	3 110	653	158	2 458	1 217	1 240	476	7 360	4 640	3 998	2 720	1 584	1 136
10 //	P -1 018	3 887	584	38	3 303	1 410	1 893	920	4 905	2 112	1 827	2 793	1 633	1 161
10 ///	P -2 850	3 661	876	208	2 786	1 470	1 316	337	6 511	3 189	2 714	3 322	1 969	1 353
10 IV	P 805	7 575	834	264	6 741	1 288	5 453	4 576	6 770	3 509	2 263	3 261	2 023	1 238
11 /	P -4 057	3 251	593	32	2 658	1 351	1 308	380	7 308	4 249	3 986	3 059	1 852	1 207
11 //	P -1 503	3 734	502	74	3 232	1 445	1 787	700	5 238	2 195	1 832	3 042	1 745	1 297
11 ///	P -1 280	4 717	1 899	1 317	2 818	1 610	1 208	248	5 998	2 836	2 475	3 161	1 861	1 300
11 IV	P 912	7 974	847	321	7 127	1 296	5 830	4 744	7 061	3 768	3 072	3 293	1 810	1 484

17. BALANZA DE PAGOS Y POSICIÓN DE INVERSIÓN INTERNACIONAL
A) Balanza de pagos

17.6 Cuenta de capital.
Resumen por componentes y sectores institucionales

Millones de euros

Saldo	Ingresos							Pagos					
	Total	Enajenación de activos inmateriales no producidos (a)	Transferencias de capital				Total	Enajenación de activos inmateriales no producidos (a)	Transferencias de capital				
			Total	Del cual	Resto sectores	Total			Del cual	Resto sectores			
											Administraciones Públicas	Administraciones Públicas	Del cual
1=2-8	2=3+4	3	4=5+7	5	6	7	8=9+10	9	10=11+13	11	12	13	
06	6 194	7 646	122	7 524	6 303	4 593	1 221	1 452	643	808	97	-	712
07	4 577	6 419	148	6 271	4 947	4 598	1 324	1 843	631	1 211	96	-	1 115
08	5 475	6 892	423	6 469	5 163	4 912	1 305	1 417	585	833	96	-	737
09	4 224	6 478	1 138	5 340	4 175	3 965	1 165	2 254	1 553	701	153	-	547
10	P 6 289	7 934	1 058	6 876	5 560	5 402	1 317	1 645	925	720	71	-	649
08 /	2 215	2 518	20	2 499	2 200	2 022	298	303	97	206	17	-	189
08 //	1 491	1 786	36	1 750	1 373	1 351	377	295	113	181	28	-	153
08 ///	1 107	1 491	226	1 265	952	925	313	384	200	184	28	-	156
08 IV	661	1 097	142	955	638	616	316	436	174	261	22	-	239
09 /	1 058	1 393	155	1 239	975	877	263	335	188	147	12	-	135
09 //	1 311	2 010	371	1 639	1 278	1 239	362	699	533	167	35	-	131
09 ///	700	1 411	446	965	712	683	253	711	470	241	87	-	154
09 IV	1 155	1 664	167	1 497	1 210	1 166	287	509	362	147	19	-	128
10 /	P 1 896	2 265	189	2 076	1 769	1 692	307	369	174	195	19	-	175
10 //	P 1 710	2 120	180	1 940	1 600	1 576	340	410	235	175	17	-	158
10 ///	P 1 363	1 831	521	1 309	1 023	990	286	468	287	181	23	-	158
10 IV	P 1 320	1 719	167	1 551	1 167	1 143	384	399	230	169	12	-	157
11 /	P 1 563	1 873	183	1 690	1 391	1 360	299	310	148	162	9	-	153
11 //	P 1 343	1 619	229	1 390	1 036	1 025	354	276	149	127	4	-	123
11 ///	P 1 267	1 733	144	1 589	1 237	1 206	351	466	310	156	7	-	148
11 IV	P 1 314	1 965	59	1 906	1 475	1 430	431	651	375	276	120	-	156

Véanse notas al final del capítulo

17. BALANZA DE PAGOS Y POSICIÓN DE INVERSIÓN INTERNACIONAL
A) Balanza de pagos

17.7 Cuenta financiera. Detalle por componentes

Millones de euros

	Total	Inversiones directas			Inversiones de cartera incluido Banco de España			Otras inversiones incluido Banco de España			Derivados financieros incluido Banco de España	Reservas
		Total	De España en el exterior	Del exterior en España	Total	De España en el exterior	Del exterior en España	Total	De España en el exterior	Del exterior en España		
	1=2+5+8+ 11+12	2=4-3	3	4	5=7-6	6	7	8=10-9	9	10	11	12
08	100 222	1 553	51 008	52 561	-546	-21 418	-21 964	107 787	11 880	119 667	-7 927	-645
09	51 982	-1 917	9 409	7 491	50 761	-2 446	48 315	10 426	4 394	14 820	-5 724	-1 563
10	P 43 174	1 827	28 949	30 776	34 380	-70 420	-36 040	-825	17 442	16 617	8 606	-814
11	P 33 846	-6 428	25 472	19 044	-28 677	-37 606	-66 284	76 461	42 623	119 084	2 499	-10 010
11 E-F	P 6 946	-411	6 108	5 697	26 074	-9 666	16 408	-20 013	10 520	-9 493	1 570	-274
12 E-F	P 7 948	5 072	-1 257	3 815	-8 490	-441	-8 931	7 221	11 099	18 320	4 328	-182
10 Nov	P 1 221	2 127	4 081	6 208	-5 113	-4 063	-9 175	3 775	-10 443	-6 668	437	-5
Dic	P 1 171	2 524	3 683	6 208	-2 339	-7 318	-9 658	242	12 574	12 817	779	-35
11 Ene	P 5 295	-1 645	5 171	3 526	10 155	-6 083	4 071	-4 039	13 808	9 769	1 040	-216
Feb	P 1 651	1 235	937	2 171	15 919	-3 582	12 337	-15 974	-3 288	-19 262	530	-58
Mar	P 2 901	-3 110	5 047	1 937	-3 147	1 144	-2 003	8 197	-674	7 523	1 178	-218
Abr	P 683	-3 758	6 179	2 420	-5 150	609	-4 540	11 514	833	12 347	-1 874	-50
May	P 5 918	-2 011	1 478	-534	-8 695	-4 096	-12 791	16 523	15 705	32 228	161	-59
Jun	P 841	-1 741	-5 212	-6 953	-5 083	-5 983	-11 066	8 028	-2 561	5 467	-336	-27
Jul	P 6 236	763	2 150	2 913	-2 051	-5 851	-7 903	9 203	-4 150	5 053	-216	-1 462
Ago	P -334	-1 117	-1 099	-2 216	-12 028	2 121	-9 907	14 019	4 999	19 018	-1 165	-43
Sep	P 2 356	2 516	1 439	3 955	-3 192	-1 861	-5 052	2 713	-877	1 836	410	-92
Oct	P 3 609	1 499	2 283	3 782	-5 518	-3 644	-9 162	8 114	4 985	13 100	462	-948
Nov	P 4 808	1 144	1 896	3 040	3 246	-5 923	-2 677	2 922	10 283	13 205	1 191	-3 694
Dic	P -118	-201	5 203	5 002	-13 134	-4 457	-17 591	15 241	3 560	18 801	1 118	-3 142
12 Ene	P 4 191	2 567	-1 471	1 096	-4 235	-812	-5 047	4 420	-280	4 141	1 510	-71
Feb	P 3 757	2 505	214	2 719	-4 255	371	-3 884	2 800	11 379	14 179	2 817	-111

17. BALANZA DE PAGOS Y POSICIÓN DE INVERSIÓN INTERNACIONAL
A) Balanza de pagos

17.8 Inversiones de España en el exterior.
Detalle por sectores institucionales

Millones de euros

	Directas			Cartera					Otra inversión				
	Total	Otras Instituciones Financieras Monetarias	Otros sectores residentes	Total	Banco de España	Otras Instituciones Financieras Monetarias	Adminis- traciones Públicas	Otros sectores residentes	Total	Banco de España	Otras Instituciones Financieras Monetarias	Adminis- traciones Públicas	Otros sectores residentes
	1=2+3	2	3	4=5 a 8	5	6	7	8	9=10 a 13	10	11	12	13
08	51 008	6 436	44 571	-21 418	344	7 590	2 626	-31 977	11 880	-451	7 168	747	4 415
09	9 409	6 201	3 208	-2 446	-5 937	8 639	-12 202	7 055	4 394	385	3 482	1 314	-788
10	P 28 949	-6 480	35 429	-70 420	-6 708	-34 076	-5 956	-23 680	17 442	3	8 340	3 217	5 883
11	P 25 472	15 505	9 966	-37 606	4 730	-7 770	-1 101	-33 466	42 623	158	21 420	6 825	14 219
11 E-F	P 6 108	130	5 978	-9 666	319	-2 912	-637	-6 436	10 520	7	12 328	-2 916	1 101
12 E-F	P -1 257	1 523	-2 780	-441	-2 464	6 741	-346	-4 371	11 099	-124	14 210	-4 452	1 465
10 Nov	P 4 081	-113	4 195	-4 063	688	-528	20	-4 243	-10 443	107	-13 132	1 450	1 133
Dic	P 3 683	617	3 067	-7 318	491	-3 816	19	-4 013	12 574	-29	7 743	2 686	2 175
11 Ene	P 5 171	15	5 156	-6 083	476	-2 461	-653	-3 445	13 808	29	14 737	-664	-293
Feb	P 937	115	822	-3 582	-157	-451	16	-2 991	-3 288	-23	-2 409	-2 252	1 395
Mar	P 5 047	4 278	769	1 144	-429	4 155	17	-2 599	-674	-244	-5 626	2 217	2 980
Abr	P 6 179	4 317	1 862	609	-128	3 015	-66	-2 211	833	169	307	225	131
May	P 1 478	101	1 377	-4 096	-78	-1 303	24	-2 739	15 705	72	13 609	-135	2 159
Jun	P -5 212	5 036	-10 247	-5 983	-736	-603	16	-4 659	-2 561	25	-4 146	1 023	537
Jul	P 2 150	579	1 571	-5 851	-1 048	-589	-513	-3 702	-4 150	-108	-5 009	577	391
Ago	P -1 099	268	-1 367	2 121	3 676	-1 198	15	-371	4 999	80	3 098	-111	1 932
Sep	P 1 439	119	1 320	-1 861	40	485	15	-2 400	-877	1	-4 578	-11	3 711
Oct	P 2 283	80	2 203	-3 644	67	-820	-14	-2 877	4 985	6	4 083	112	784
Nov	P 1 896	170	1 726	-5 923	2 555	-6 704	14	-1 787	10 283	-28	7 514	2 371	426
Dic	P 5 203	429	4 774	-4 457	492	-1 295	29	-3 684	3 560	178	-160	3 476	66
12 Ene	P -1 471	1 435	-2 906	-812	-657	2 138	-360	-1 933	-280	-153	980	-1 936	829
Feb	P 214	88	126	371	-1 806	4 603	13	-2 438	11 379	29	13 230	-2 517	636

17. BALANZA DE PAGOS Y POSICIÓN DE INVERSIÓN INTERNACIONAL
A) Balanza de pagos
17.9 Inversiones directas y de cartera de España en el exterior, incluido Banco de España Instituciones financieras monetarias

Millones de euros

	Inversiones directas				Inversiones de cartera								
	Total	Acciones	Otras formas de participación y beneficios reinvertidos	Inmuebles	Total	Banco de España				Otras instituciones financieras monetarias			
						Total	Acciones y participaciones en fondos de inversión	Bonos y obligaciones	Instrumentos del mercado monetario	Total	Acciones y participaciones en fondos de inversión	Bonos y obligaciones	Instrumentos del mercado monetario
06	5 980	3 951	2 037	-8	-16 676	13 744	-	16 029	-2 286	-30 420	4 553	-36 984	2 011
07	30 361	29 348	1 000	14	17 100	14 351	-	11 460	2 891	2 749	3 253	127	-631
08	6 436	5 600	894	-58	7 933	344	-	6 474	-6 131	7 590	-2 518	11 068	-960
09	6 201	4 909	1 322	-30	2 701	-5 937	-	-3 997	-1 940	8 639	-1 640	6 983	3 295
10	P -6 480	-8 065	1 567	18	-40 784	-6 708	-	-6 440	-268	-34 076	-1 975	-28 628	-3 472
08 /	1 444	1 090	354	-1	8 893	-21	-	-403	382	8 914	-326	9 729	-490
II	519	323	197	-1	-2 322	-1 558	-	1 303	-2 861	-764	-1 655	-460	1 351
III	418	329	144	-55	1 114	69	-	2 882	-2 813	1 046	-327	2 754	-1 382
IV	4 056	3 858	199	-1	249	1 854	-	2 692	-839	-1 605	-210	-956	-439
09 /	3 478	2 952	531	-5	-364	-2 928	-	-903	-2 025	2 564	-1 297	1 043	2 818
II	559	311	254	-6	8 332	-3 355	-	-3 554	199	11 687	-323	7 589	4 421
III	1 373	1 141	239	-7	-1 167	113	-	62	-	-1 280	-184	-141	-955
IV	791	505	297	-12	-4 100	233	-	398	-166	-4 332	164	-1 508	-2 988
10 /	P -6 577	-7 293	751	-35	-4 626	-975	-	-976	1	-3 651	539	-3 511	-679
II	P 750	467	270	12	-21 326	-6 164	-	-5 798	-366	-15 162	-1 420	-12 473	-1 270
III	P 252	-15	240	28	-6 984	-1 445	-	-1 445	-	-5 539	604	-5 786	-357
IV	P -905	-1 224	306	13	-7 847	1 875	-	1 778	97	-9 722	-1 698	-6 858	-1 166
11 /	P 4 408	4 189	220	-0	1 134	-110	-	-601	492	1 243	-495	233	1 506
II	P 9 454	9 293	161	-0	166	-942	-	-1 349	408	1 108	-923	2 259	-229
III	P 965	506	456	4	1 365	2 668	-	3 093	-426	-1 302	-731	531	-1 103
IV	P 678	565	121	-8	-5 705	3 113	-	3 236	-122	-8 819	-195	-7 540	-1 084

17. BALANZA DE PAGOS Y POSICIÓN DE INVERSIÓN INTERNACIONAL
A) Balanza de pagos
17.10 Inversiones directas y de cartera de España en el exterior. Administraciones Públicas y otros sectores residentes

Millones de euros

	Administraciones Públicas			Otros sectores residentes								
	Total	Bonos y obligaciones	Resto	Directas					Cartera			
				Total	Acciones	Otras formas de participación y beneficios reinvertidos	Financiación a empresas relacionadas	Inmuebles	Total	Acciones y participaciones en fondos de inversión	Bonos y obligaciones	Instrumentos del mercado monetario
06	10 617	10 611	6	77 121	48 581	24 561	1 710	2 269	15 875	16 767	1 700	-2 592
07	6 107	6 114	-6	69 774	48 357	13 286	4 765	3 365	-17 602	-9 962	-5 338	-2 302
08	2 626	2 638	-11	44 571	27 309	11 075	4 399	1 789	-31 977	-25 181	-9 575	2 779
09	-12 202	-12 201	-1	3 208	-6 574	8 799	-4	987	7 055	9 261	2 913	-5 118
10	P -5 956	-5 956	-0	35 429	17 764	12 127	4 731	807	-23 680	11 210	-31 944	-2 946
08 /	81	81	-	8 511	3 940	2 783	1 236	552	-8 641	-10 743	260	1 843
II	142	146	-5	10 883	4 884	4 263	1 188	549	-6 286	-2 874	-4 970	1 558
III	2 677	2 679	-2	11 108	6 059	2 666	2 035	348	-8 919	-4 755	-3 918	-246
IV	-274	-269	-4	14 069	12 426	1 363	-59	339	-8 132	-6 809	-947	-376
09 /	-6 959	-6 959	-0	5 471	2 487	2 023	765	195	-2 546	-1 614	-958	26
II	-1 546	-1 546	-0	1 411	-3 402	273	4 464	76	1 198	1 909	-740	30
III	-3 086	-3 086	-0	-1 044	-1 520	2 266	-2 074	284	4 235	4 274	2 299	-2 338
IV	-610	-610	-0	-2 631	-4 140	4 236	-3 159	431	4 167	4 692	2 312	-2 837
10 /	P -882	-884	1	2 793	325	3 940	-1 721	249	4 065	6 956	-2 404	-488
II	P -3 543	-3 548	5	4 406	-162	4 499	-249	317	-5 759	2 258	-10 578	2 560
III	P -1 139	-1 134	-5	18 864	12 015	1 658	5 010	181	-11 764	288	-7 896	-4 157
IV	P -391	-391	-1	9 367	5 587	2 029	1 690	61	-10 221	1 707	-11 065	-862
11 /	P -620	-620	-0	6 747	4 249	2 259	54	186	-9 035	1 219	-10 541	287
II	P -27	-27	-0	-7 009	-5 962	-1 984	806	130	-9 609	-590	-7 995	-1 024
III	P -483	-482	-1	1 525	-1 489	1 975	884	155	-6 474	-3 608	-3 499	633
IV	P 29	29	-0	8 703	3 626	2 230	2 701	147	-8 348	-4 380	-3 094	-875

17. BALANZA DE PAGOS Y POSICIÓN DE INVERSIÓN INTERNACIONAL

A) Balanza de pagos

17.11 Otras inversiones de España en el exterior, incluido Banco de España

Detalle por sectores institucionales

Millones de euros

	Total	Administraciones Públicas			Otros sectores residentes			Instituciones financieras monetarias, incluido Banco de España							
		Total	Préstamos y depósitos a largo plazo	Préstamos y depósitos a corto plazo	Total	Préstamos y depósitos a largo plazo	Préstamos y depósitos a corto plazo	Total	Banco de España	Otras instituciones financieras monetarias					
										Total	A largo plazo	A corto plazo			Pro memoria: variación neta de depósitos
												Total	Préstamos	Depósitos	
1=2+5+8	2=3+4	3	4	5=6+7	6	7	8=9+10	9	10=11+12	11	12=13+14	13	14	15	
06	77 565	-31	806	-838	7 234	843	6 392	70 362	11 472	58 890	8 946	49 945	12 478	37 466	-30 232
07	37 405	1 236	668	568	4 284	111	4 173	31 885	-18 730	50 614	11 411	39 203	6 389	32 814	38 528
08	11 880	747	806	-60	4 415	817	3 598	6 718	-451	7 168	17 446	-10 278	2 329	-12 607	78 493
09	4 394	1 314	873	441	-788	704	-1 492	3 868	385	3 482	10 647	-7 164	-5 294	-1 870	2 124
10	P 17 442	3 217	2 947	270	5 883	378	5 504	8 343	3	8 340	9 719	-1 380	-4 296	2 916	-15 201
08 /	5 627	-2 937	115	-3 053	1 897	101	1 796	6 668	-419	7 087	517	6 570	-2 201	8 771	51 751
II	39 149	524	329	195	3 901	199	3 702	34 724	-30	34 754	6 931	27 824	3 252	24 571	-4 197
III	-216	-313	223	-536	1 149	176	973	-1 052	-66	-987	4 152	-5 139	3 636	-8 775	1 981
IV	-32 681	3 473	139	3 334	-2 532	341	-2 873	-33 622	64	-33 686	5 846	-39 533	-2 358	-37 175	28 959
09 /	-12 527	-2 875	459	-3 334	-2 037	-6	-2 031	-7 616	331	-7 947	-1 916	-6 031	-5 553	-478	10 430
II	1 906	774	54	720	681	1 292	-611	451	-16	467	2 776	-2 309	-4 143	1 834	938
III	7 639	-702	84	-786	1 463	-646	2 108	6 878	177	6 701	1 146	5 555	5 910	-355	-13 060
IV	7 377	4 117	275	3 842	-895	63	-958	4 154	-107	4 261	8 640	-4 379	-1 507	-2 872	3 816
10 /	P -7 332	-3 719	102	-3 821	-349	20	-369	-3 264	-102	-3 161	4 798	-7 960	-224	-7 736	4 826
II	P 12 903	2 608	2 110	497	1 181	94	1 087	9 114	53	9 061	6 014	3 047	-2 669	5 716	-49 507
III	P -8 234	120	744	-624	1 346	78	1 268	-9 701	-33	-9 668	-1 680	-7 988	-2 679	-5 308	30 698
IV	P 20 105	4 208	-10	4 218	3 705	186	3 519	12 193	85	12 108	587	11 521	1 276	10 245	-1 218
11 /	P 9 846	-699	3 394	-4 093	4 081	66	4 015	6 464	-237	6 701	12 536	-5 835	-1 713	-4 121	1 761
II	P 13 976	1 112	1 066	46	2 828	20	2 808	10 037	267	9 770	6 341	3 429	1 496	1 933	36 613
III	P -28	454	644	-190	6 034	81	5 953	-6 516	-27	-6 488	5 959	-12 447	-5 325	-7 122	-20 742
IV	P 18 828	5 959	1 580	4 379	1 277	-158	1 435	11 593	156	11 437	1 985	9 451	1 607	7 844	-51 787

17. BALANZA DE PAGOS Y POSICIÓN DE INVERSIÓN INTERNACIONAL

A) Balanza de pagos

17.12 Inversiones del exterior en España.

Detalle por sectores institucionales

Millones de euros

	Directas			Cartera				Otra inversión				
	Total	Otras Instituciones Financieras Monetarias	Otros sectores residentes	Total	Otras Instituciones Financieras Monetarias	Administraciones Públicas	Otros sectores residentes	Total	Banco de España	Otras Instituciones Financieras Monetarias	Administraciones Públicas	Otros sectores residentes
08	52 561	961	51 599	-21 964	-13 957	16 934	-24 940	119 667	31 619	75 345	2 970	9 733
09	7 491	1 491	6 000	48 315	16 360	56 886	-24 931	14 820	6 146	7 185	2 317	-828
10	P 30 776	2 380	28 396	-36 040	-21 207	14 321	-29 154	16 617	9 788	7 466	5 096	9 199
11	P 19 044	1 988	17 056	-66 284	-32 687	-12 052	-21 544	119 084	124 056	-15 553	2 620	7 961
11 E-F	P 5 697	132	5 565	16 408	180	10 821	5 407	-9 493	-7 957	-2 166	-324	953
12 E-F	P 3 815	105	3 711	-8 931	-2 180	-11 259	4 508	18 320	36 447	-21 885	43	3 715
10 Nov	P 6 208	361	5 847	-9 175	-341	-5 733	-3 102	-6 668	-83	-6 518	747	-814
Dic	P 6 208	352	5 855	-9 658	-2 891	-1 588	-5 178	12 817	7 967	5 709	-458	-401
11 Ene	P 3 526	118	3 408	4 071	-1 516	4 434	1 153	9 769	-2 836	13 481	134	-1 009
Feb	P 2 171	14	2 157	12 337	1 696	6 387	4 254	-19 262	-5 121	-15 646	-458	1 963
Mar	P 1 937	10	1 927	-2 003	1 011	-2 447	-566	7 523	-2 938	10 829	447	-816
Abr	P 2 420	14	2 406	-4 540	-3 385	3 659	-4 815	12 347	-2 495	13 224	23	1 595
May	P -534	497	-1 031	-12 791	-2 193	-10 576	-22	32 228	15 530	16 780	22	-104
Jun	P -6 953	16	-6 969	-11 066	-4 735	1 027	-7 358	5 467	-7 702	12 208	869	92
Jul	P 2 913	984	1 929	-7 903	-3 925	-585	-3 393	5 053	11 311	-9 792	738	2 796
Ago	P -2 216	-4	-2 211	-9 907	-3 281	-3 987	-2 638	19 018	21 553	-4 165	-352	1 982
Sep	P 3 955	0	3 954	-5 052	-4 149	2 494	-3 398	1 836	10 396	-9 464	255	649
Oct	P 3 782	185	3 596	-9 162	-3 203	-3 777	-2 182	13 100	19 867	-6 706	737	-799
Nov	P 3 040	99	2 941	-2 677	-3 900	2 070	-846	13 205	28 690	-15 882	48	349
Dic	P 5 002	54	4 948	-17 591	-5 108	-10 752	-1 731	18 801	37 801	-20 419	157	1 263
12 Ene	P 1 096	-7	1 103	-5 047	1 542	-8 412	1 823	4 141	8 808	-5 659	-78	1 070
Feb	P 2 719	111	2 607	-3 884	-3 722	-2 847	2 685	14 179	27 639	-16 226	121	2 645

17. BALANZA DE PAGOS Y POSICIÓN DE INVERSIÓN INTERNACIONAL
A) Balanza de pagos

17.13 Inversiones directas y de cartera del exterior en España.
Instituciones financieras monetarias

Millones de euros

	Directas			Cartera			
	Total	Acciones	Otras formas de participación y beneficios reinvertidos	Total	Acciones	Bonos y obligaciones	Instrumentos del mercado monetario
	1=2+3	2	3	4=5a7	5	6	7
06	-263	-575	312	81 632	3 482	72 208	5 942
07	1 072	85	987	38 154	-3 347	27 305	14 196
08	961	1 139	-177	-13 957	4 898	-10 652	-8 203
09	1 491	590	901	16 360	9 147	5 033	2 180
10	P 2 380	891	1 489	-21 207	-1 786	-14 463	-4 958
08 /	867	846	22	-6 542	-741	-5 836	35
II	318	285	33	8 733	835	4 972	2 926
III	-223	1	-224	-944	1 284	-388	-1 840
IV	-1	7	-8	-15 205	3 520	-9 400	-9 324
09 /	394	343	51	-956	228	-3 771	2 587
II	479	180	299	4 051	2 621	2 236	-806
III	268	151	118	8 434	4 663	3 881	-109
IV	349	-84	434	4 830	1 635	2 687	509
10 /	P 107	-4	111	-5 395	-761	-6 332	1 698
II	P 423	260	162	-17 088	-1 286	-11 410	-4 392
III	P 755	90	665	926	308	2 257	-1 639
IV	P 1 096	545	551	350	-47	1 022	-625
11 /	P 143	-2	144	1 191	2 144	-655	-298
II	P 527	295	233	-10 312	-1 937	-5 368	-3 008
III	P 980	500	480	-11 354	-1 694	-8 456	-1 205
IV	P 338	110	227	-12 212	-309	-9 222	-2 681

17. BALANZA DE PAGOS Y POSICIÓN DE INVERSIÓN INTERNACIONAL
A) Balanza de pagos

17.14 Inversiones directas y de cartera del exterior en España.
Administraciones Públicas y otros sectores residentes

Millones de euros

	Administraciones Públicas				Otros sectores residentes								
	Total	Bonos y obligaciones	Instrumentos del mercado monetario	Resto	Directas					Cartera			
					Total	Acciones	Otras formas de participación y beneficios reinvertidos	Financiación a empresas relacionadas	Inmuebles	Total	Acciones y participaciones en fondos inversión	Bonos y obligaciones	Instrumentos del mercado monetario
1=2 a 4	2	3	4	5=6a9	6	7	8	9	10=11a13	11	12	13	
06	13 637	11 521	2 116	-	24 817	2 556	13 096	4 449	4 716	100 417	-22 124	120 865	1 677
07	-16 460	-15 907	-553	-	45 882	16 706	11 715	12 120	5 341	73 823	15 292	62 784	-4 253
08	16 934	9 717	7 217	-	51 599	11 560	14 270	20 438	5 331	-24 940	-6 050	-30 051	11 161
09	56 886	25 672	31 214	-	6 000	-29	2 836	-461	3 654	-24 931	-2 780	-27 186	5 035
10	P 14 321	15 146	-831	7	28 396	7 564	14 401	2 688	3 744	-29 154	-1 670	-21 190	-6 295
08 /	-4 697	-5 717	1 021	-	18 136	16 075	1 280	-623	1 405	-19 860	-8 282	-11 673	94
II	5 176	6 037	-860	-	16 442	-322	10 885	4 488	1 391	6 292	-1 528	2 842	4 977
III	11 819	7 961	3 858	-	6 069	-183	-2 447	7 315	1 384	4 470	3 170	-10 072	11 372
IV	4 635	1 436	3 199	-	10 953	-4 009	4 552	9 258	1 153	-15 841	590	-11 148	-5 283
09 /	6 700	3 268	3 433	-	948	-3 121	2 243	-1 022	953	-5 421	-821	-10 898	6 298
II	12 651	6 968	5 683	-	10 976	-486	1 157	9 453	852	-13 517	-1 335	-11 765	-417
III	14 363	4 977	9 385	-	2 239	3 623	414	-2 738	941	-4 340	1 716	-945	-5 112
IV	23 172	10 459	12 713	-	6 267	-44	-978	-6 153	908	-1 652	-2 340	-3 578	4 267
10 /	P 10 920	3 446	7 475	-1	3 898	520	4 574	-2 074	878	-12 202	-856	-7 752	-3 595
II	P -3 828	4 141	-7 980	11	1 176	-868	2 386	-1 310	968	-15 487	-1 692	-11 562	-2 233
III	P 3 478	2 560	918	-	8 291	1 504	3 056	2 756	975	6 583	3 504	1 537	1 543
IV	P 3 751	4 998	-1 244	-3	15 032	6 409	4 385	3 315	923	-8 048	-2 626	-3 412	-2 010
11 /	P 8 373	8 752	-379	-	7 492	4 802	3 228	-1 674	1 135	4 841	8 438	-3 395	-203
II	P -5 889	-6 461	571	-	5 594	-6 409	3 962	-4 452	1 305	-12 196	-4 704	-8 402	910
III	P -2 078	-2 351	273	-	3 672	3 485	2 364	-3 339	1 163	-9 430	-766	-4 284	-4 380
IV	P -12 459	-5 750	-6 709	-0	11 485	179	5 787	4 374	1 145	-4 759	1 454	-4 040	-2 173

17. BALANZA DE PAGOS Y POSICIÓN DE INVERSIÓN INTERNACIONAL
A) Balanza de pagos

17.15 Otras inversiones del exterior en España,
incluido Banco de España.
Detalle por sectores institucionales

Millones de euros

	Total	Administraciones Públicas			Otros sectores residentes			Instituciones financieras monetarias, incluido Banco de España				
		Total	Préstamos a largo plazo	Préstamos a corto plazo	Total	Préstamos a largo plazo	Préstamos a corto plazo	Total	Banco de España	Otras instituciones financieras monetarias		
										Total	Depósitos a largo plazo	Depósitos a corto plazo
1	2	3	4	5	6	7	8	9	10	11	12	
06	34 342	1 056	136	920	29 141	24 664	4 476	4 146	-104	4 249	-603	4 853
07	105 935	502	817	-315	19 897	21 890	-1 993	85 536	10 108	75 428	3 947	71 481
08	119 667	2 970	1 760	1 210	9 733	8 247	1 486	106 964	31 619	75 345	1 234	74 111
09	14 820	2 317	3 882	-1 565	-828	9 969	-10 797	13 331	6 146	7 185	24 149	-16 964
10	P 16 617	5 096	4 647	449	9 199	5 873	3 326	2 322	9 788	-7 466	2 987	-10 453
08 /	60 722	322	652	-330	1 453	1 439	14	58 947	-1 835	60 783	319	60 464
II	40 721	-517	-119	-397	4 800	2 796	2 004	36 437	10 507	25 930	3 908	22 022
III	9 180	695	362	333	3 790	2 423	1 367	4 695	11 928	-7 233	-1 799	-5 434
IV	9 043	2 470	866	1 604	-310	1 589	-1 899	6 884	11 019	-4 135	-1 194	-2 941
09 /	6 917	-721	897	-1 618	4 149	8 486	-4 337	3 489	-2 849	6 338	4 773	1 565
II	6 216	996	1 154	-157	-728	1 760	-2 487	5 947	3 120	2 828	-3 290	6 118
III	1 968	1 918	1 530	388	337	1 202	-865	-286	12 116	-12 402	-1 879	-10 523
IV	-281	124	302	-177	-4 586	-1 478	-3 108	4 181	-6 241	10 422	24 545	-14 123
10 /	P 3 148	506	921	-415	-203	-836	633	2 846	2 170	675	2 377	-1 702
II	P 27 371	1 681	1 601	80	2 075	-651	2 726	23 615	62 313	-38 698	5 591	-44 289
III	P -17 221	1 458	719	739	6 588	6 515	73	-25 267	-46 488	21 220	-1 119	22 339
IV	P 3 319	1 450	1 406	45	740	845	-105	1 128	-8 208	9 336	-3 862	13 198
11 /	P -1 970	123	611	-488	137	-750	887	-2 231	-10 895	8 664	17 883	-9 219
II	P 50 042	914	1 402	-488	1 584	953	630	47 545	5 333	42 212	8 255	33 957
III	P 25 907	641	142	499	5 427	3 286	2 141	19 839	43 260	-23 421	5 823	-29 244
IV	P 45 105	942	1 021	-79	813	491	322	43 351	86 358	-43 008	-4 609	-38 398

17. BALANZA DE PAGOS Y POSICION DE INVERSION INTERNACIONAL

A) Balanza de pagos

	2004	2005	2006	2007	2008	2009	2010	2011
SERVICIOS: INGRESOS	69 355	76 247	84 761	93 306	97 651	88 754	93 870	102 000
Turismo y viajes	36 376	38 558	40 715	42 061	41 901	38 125	39 621	43 026
Transportes	11 529	12 983	14 414	15 312	16 767	14 271	15 964	17 144
Fletes	4 314	4 956	5 394	5 302	5 471	4 694	5 479	6 356
Pasajes	3 971	4 249	4 966	5 310	5 745	4 593	5 176	5 337
Aéreos	3 855	4 129	4 796	5 071	5 535	4 462	5 063	5 242
Terrestres y otros	36	45	42	45	23	20	24	26
Marítimos	80	74	128	194	187	111	89	68
Otros (a)	3 245	3 778	4 054	4 700	5 551	4 985	5 309	5 452
Comunicaciones	982	1 188	1 148	1 244	1 511	1 505	1 600	1 652
Construcción	1 065	1 340	1 741	3 003	3 661	3 013	3 117	3 049
Seguros	619	647	648	1 110	960	1 266	812	991
Servicios financieros	1 670	2 266	3 165	4 298	3 840	3 099	3 452	3 876
Servicios informáticos	2 384	2 908	3 165	3 909	4 174	4 370	4 862	4 817
Servicios prestados a las empresas	12 929	14 393	17 398	20 113	22 432	20 824	21 778	24 453
Comerciales (b)	1 613	1 928	1 650	1 383	1 640	1 825	1 493	1 393
Leasing operativo (c)	246	340	440	861	737	805	774	915
Otros servicios prestados a las empresas	11 071	12 125	15 308	17 870	20 055	18 193	19 511	22 145
Servicios personales, culturales y recreativos	777	866	986	1 165	1 198	1 198	1 339	1 563
Audiovisuales	341	371	438	524	512	547	545	683
Otros servicios culturales y recreativos	436	495	549	641	687	652	794	880
Servicios gubernamentales	622	651	633	700	668	584	657	683
Royalties y rentas de la propiedad intelectual	402	447	749	390	539	498	668	746
SERVICIOS: PAGOS	47 602	54 008	62 525	70 255	71 861	63 722	66 356	68 002
Turismo y viajes	9 772	12 125	13 266	14 360	13 834	12 086	12 663	12 422
Transportes	12 952	14 876	16 370	16 314	18 014	14 520	16 478	17 109
Fletes	8 585	9 780	10 890	9 840	10 158	7 839	9 166	10 007
Pasajes	2 179	2 743	2 899	3 368	4 633	4 208	4 499	4 264
Aéreos	2 138	2 672	2 794	3 259	4 531	4 122	4 417	4 176
Terrestres y otros	14	20	37	29	12	13	23	25
Marítimos	27	51	68	81	91	73	58	63
Otros (a)	2 188	2 353	2 582	3 106	3 223	2 474	2 813	2 838
Comunicaciones	1 270	1 387	1 873	2 172	2 267	2 154	2 017	2 030
Construcción	692	860	1 049	1 415	2 071	1 677	1 353	1 086
Seguros	967	978	1 539	1 943	1 484	1 585	1 489	1 484
Servicios financieros	1 623	2 218	3 231	3 700	3 580	3 244	3 518	3 600
Servicios informáticos	1 359	1 626	1 683	1 916	1 934	1 777	2 133	2 227
Servicios prestados a las empresas	14 696	16 101	19 651	23 701	24 351	22 626	22 790	24 301
Comerciales (b)	1 233	1 132	1 477	1 521	1 589	1 142	1 107	1 042
Leasing operativo (c)	1 039	1 154	1 192	1 375	866	456	379	364
Otros servicios prestados a las empresas	12 424	13 816	16 982	20 806	21 895	21 028	21 304	22 895
Servicios personales, culturales y recreativos	1 535	1 402	1 526	1 764	1 778	1 435	1 579	1 520
Audiovisuales	1 023	915	917	1 012	1 018	766	883	884
Otros servicios culturales y recreativos	511	487	609	753	761	669	696	636
Servicios gubernamentales	293	313	332	342	270	334	279	281
Royalties y rentas de la propiedad intelectual	2 443	2 121	2 005	2 626	2 276	2 283	2 056	1 943

17.16. Transactions in services: By type of service

Véanse notas al final del capítulo

17.16 Balanza de servicios
Detalle por tipo de servicio

Millones de euros

2010-I	2010-II	2010-III	2010-IV	2011-I	2011-II	2011-III	2011-IV	
20 251	23 158	28 020	22 442	20 939	25 524	30 636	24 901	SERVICES: CREDITS
7 091	9 517	14 580	8 434	7 567	10 674	15 868	8 917	Travel
3 740	4 032	4 044	4 148	4 016	4 369	4 398	4 361	Transportation
1 346	1 392	1 318	1 423	1 617	1 593	1 539	1 606	Freight
1 196	1 357	1 310	1 313	1 229	1 430	1 324	1 353	Passenger transport
1 168	1 328	1 279	1 288	1 214	1 406	1 298	1 325	Air transport
5	6	7	6	5	6	7	8	Overland and other transport
23	24	24	18	11	19	20	19	Sea transport
1 198	1 283	1 417	1 412	1 170	1 346	1 535	1 402	Other(a)
311	341	462	486	379	348	480	445	Communication services
947	754	658	758	674	939	700	736	Construction services
260	194	177	181	136	223	315	316	Insurance services
732	840	873	1 008	942	991	891	1 053	Financial services
1 249	1 230	1 163	1 220	1 060	1 234	1 221	1 301	Computer and information services
5 328	5 519	5 447	5 485	5 504	5 934	6 063	6 951	Other business services
522	450	536	-15	90	508	399	396	Merchanting (b)
92	209	238	236	210	212	177	317	Operational leasing (c)
4 713	4 860	4 673	5 265	5 204	5 215	5 487	6 239	Miscellaneous business, professional and technical
269	371	334	365	358	423	366	416	Personal, cultural and recreational services
116	161	120	148	156	201	147	180	Audiovisual
153	210	214	217	202	222	219	237	Other cultural and recreational services
157	161	157	182	167	167	146	203	Government services
169	200	126	173	135	221	188	202	Royalties and licence fees
16 101	16 135	16 920	17 201	16 730	15 983	17 539	17 750	SERVICES: DEBITS
2 686	2 728	3 974	3 276	2 689	2 608	3 877	3 249	Travel
4 024	4 092	4 014	4 348	4 185	4 110	4 346	4 467	Transportation
2 294	2 297	2 152	2 424	2 653	2 437	2 337	2 580	Freight
1 104	1 075	1 131	1 189	857	966	1 275	1 166	Passenger transport
1 087	1 060	1 098	1 173	843	943	1 241	1 150	Air transport
3	3	12	4	5	7	8	5	Overland and other transport
14	12	21	12	9	16	27	10	Sea transport
626	721	731	735	674	708	734	721	Other (a)
477	551	487	501	504	512	512	502	Communication services
399	369	301	284	267	289	254	275	Construction services
258	444	382	404	393	443	286	362	Insurance services
814	891	841	972	923	889	884	902	Financial services
489	532	496	616	519	646	566	496	Computer and information services
5 838	5 602	5 399	5 951	6 259	5 691	5 675	6 677	Other business services
288	298	249	272	285	245	248	264	Merchanting (b)
82	100	99	97	89	100	88	88	Operational leasing (c)
5 468	5 204	5 051	5 581	5 884	5 346	5 339	6 326	Miscellaneous business, professional and technical
470	361	426	322	447	337	404	331	Personal, cultural and recreational services
293	177	233	180	299	201	216	168	Audiovisual and related services
177	184	193	143	148	136	189	163	Other cultural and recreational services
77	73	64	66	90	62	70	59	Government services
569	491	536	461	454	396	664	430	Royalties and licence fees

EUR millions

17. BALANCE OF PAYMENTS AND INTERNATIONAL INVESTMENT POSITION
A) Balance of payments

See notes at the end of the chapter

17. BALANZA DE PAGOS Y POSICION DE INVERSION INTERNACIONAL
A) Balanza de pagos

	2004	2005	2006	2007	2008	2009	2010	2011
SERVICIOS: INGRESOS	69 355	76 247	84 761	93 306	97 651	88 754	93 870	102 000
TOTAL MUNDIAL	69 355	76 247	84 761	93 306	97 651	88 754	93 870	102 000
EUROPA	58 135	63 101	71 713	77 645	80 460	70 800	74 249	80 364
Unión Europea	52 846	57 500	64 323	68 300	70 481	62 231	64 782	70 289
Área del euro	30 262	33 725	40 501	41 866	44 275	40 930	42 915	46 585
Reino Unido	20 355	21 115	20 389	22 482	22 216	17 818	17 949	19 003
Suecia	1 018	1 065	1 128	1 434	1 348	1 197	1 349	1 576
Dinamarca	472	694	1 167	1 149	1 232	1 013	1 004	1 099
Instituciones europeas	350	401	446	459	497	375	412	424
Países de nueva incorporación del cual:	389	499	691	911	912	898	1 153	1 603
República Checa	88	95	138	155	123	194	180	185
Hungria	79	99	97	100	148	80	67	318
Polonia	118	145	199	266	377	421	488	646
Resto de Europa del cual:	5 289	5 601	7 390	9 345	9 979	8 569	9 467	10 075
Suiza	3 402	3 262	4 561	5 956	6 320	5 351	5 732	5 277
Noruega	996	1 095	1 168	1 349	1 633	1 117	1 207	1 519
Rusia	206	303	454	658	989	911	1 228	1 686
Turquía	138	228	232	269	222	333	509	690
AMÉRICA DEL NORTE Y CENTRAL	6 928	8 143	6 971	7 624	7 844	7 760	9 738	10 301
Estados Unidos	5 209	5 985	4 117	5 222	5 536	5 155	6 612	6 980
Canadá	414	659	759	602	563	846	905	1 048
México	830	912	1 094	1 092	1 141	1 152	1 517	1 462
AMÉRICA DEL SUR	1 460	1 872	2 615	2 689	3 341	3 324	4 020	5 047
Argentina	297	395	518	574	652	519	778	842
Brasil	328	382	579	587	702	925	1 405	1 582
Chile	210	242	301	344	323	303	...	434
Colombia	113	143	197	254	269	247	348	335
Venezuela	176	328	622	608	839	634	730	875
ÁFRICA	700	796	923	1 354	2 042	2 311	1 579	1 729
Egipto	99	91	83	102	103	113	94	68
Magreb	364	402	469	631	1 096	1 242	864	835
ASIA	1 285	1 417	1 779	2 866	2 729	3 169	2 835	3 340
Japón	361	325	388	434	417	415	395	445
China	96	129	142	201	215	310	311	490
Hong-Kong	68	90	93	106	53	72	146	186
Singapur	101	78	97	179	197	156	209	229
Próximo y Medio Oriente	407	495	702	1 527	1 507	1 813	1 272	1 333
Israel	142	144	177	175	175	156	208	252
Países del Golfo	208	285	457	1 281	1 253	1 552	963	956
OCEANÍA Y REGIONES POLARES	178	190	242	313	309	431	507	553
Australia	155	161	205	266	293	418	495	538
INSTITUCIONES INTERNACIONALES DISTINTAS DE LAS DE LA UE	564	567	373	704	828	786	794	498
INDETERMINADOS	105	163	143	112	98	172	147	168
Pro memoria								
OCDE	64 361	70 104	76 747	83 142	86 328	76 665	81 997	88 557
NAFTA	6 453	7 557	5 969	6 916	7 240	7 154	9 034	9 490
EFTA	4 528	4 522	5 943	7 487	8 102	6 539	6 995	6 879
OPEP	512	785	1 244	2 402	3 206	3 594	2 408	2 675
Nuevos países industrializados (NICs)	268	268	307	426	375	330	569	707
ASEAN	163	182	220	305	290	243	332	393
Comunidad de estados independientes	233	347	519	755	1 065	1 020	1 277	1 784
Paraísos fiscales	823	1 027	1 337	1 505	1 131	1 373	1 475	1 645
MERCOSUR	686	839	1 178	1 263	1 699	1 744	2 461	3 041
Latinoamérica	2 514	3 045	4 055	4 107	4 749	4 744	5 888	6 987

17.17 Transactions in services:
Geographical breakdown

Véanse notas al final del capítulo

17.17 Balanza de servicios
Detalle geográfico de servicios

Millones de euros

2010-I	2010-II	2010-III	2010-IV	2011-I	2011-II	2011-III	2011-IV	
20 251	23 158	28 020	22 442	20 939	25 524	30 636	24 901	SERVICES: CREDITS
20 251	23 158	28 020	22 442	20 939	25 524	30 636	24 901	TOTAL WORLD
15 679	18 198	22 696	17 676	16 592	19 688	24 938	19 146	EUROPE
13 629	15 792	20 026	15 335	14 230	17 115	22 104	16 840	European Union
9 120	10 491	13 110	10 193	9 434	11 227	14 850	11 073	Euro area
3 602	4 387	5 856	4 104	3 631	4 825	6 039	4 508	United Kingdom
324	335	301	388	433	389	340	415	Sweden
279	215	291	219	300	242	295	262	Denmark
94	95	101	122	101	121	92	109	EU Institutions
210	267	367	309	331	311	488	472	New EU member states
51	...	54	68	...	of wich:
...	61	96	119	Czech Republic
95	102	183	109	138	126	221	161	Hungary
2 050	2 406	2 670	2 341	2 362	2 573	2 834	2 306	Poland
1 189	1 566	1 502	1 475	1 297	1 498	1 397	1 085	Rest of Europe
308	267	311	321	405	309	377	428	of wich:
258	274	465	231	345	401	622	318	Switzerland
96	117	158	137	105	136	183	266	Norway
2 218	2 511	2 600	2 409	2 060	2 686	2 545	3 010	Russia
1 522	1 634	1 729	1 726	1 376	1 920	1 757	1 927	Turkey
234	251	252	169	170	222	194	462	CENTRAL AND NORTH AMERICA
276	445	412	384	308	359	418	377	United States
1 081	905	1 174	861	841	1 559	1 360	1 286	Canada
142	199	254	184	145	274	238	185	Mexico
314	296	396	398	354	380	438	409	SOUTH AMERICA
72	105	55	133	140	Argentina
73	74	120	81	...	110	94	92	Brazil
295	105	169	162	151	408	179	137	Chile
403	409	373	394	315	372	545	496	Colombia
...	Venezuela
249	243	178	194	162	212	236	225	AFRICA
576	776	733	749	842	820	848	830	Egypt
94	105	94	102	94	98	147	106	Maghreb
65	90	65	91	178	84	93	135	ASIA
...	53	Japan
...	...	87	51	77	76	China
268	344	345	315	320	360	357	296	Hong-Kong
...	52	61	...	63	61	69	60	Singapore
202	270	250	241	221	273	261	201	Near and Middle East
74	138	201	94	70	182	213	88	Israel
72	135	197	91	65	176	210	87	Gulf Countries
180	181	216	217	183	177	134	...	OCEANIA AND POLAR REGIONS
...	52	...	Australia
17 426	20 308	24 626	19 638	18 143	21 936	26 858	21 621	INTERNATIONAL ORGANISATIONS DIFFERENT FROM EU INSTITUTIONS
2 032	2 330	2 393	2 279	1 855	2 501	2 368	2 766	UNCLASSIFIED
1 512	1 847	1 828	1 806	1 728	1 820	1 800	1 531	Memorandum items
739	581	538	551	491	843	759	582	OECD
94	160	167	148	160	195	161	191	NAFTA
57	60	114	101	69	71	118	134	EFTA
266	282	487	242	360	420	660	344	OPEC
344	329	472	331	395	383	436	430	Nuevos países industrializados (NICS)
524	596	767	575	489	904	853	796	ASEAN
1 437	1 440	1 704	1 308	1 251	2 027	1 887	1 822	Independent states community
								Offshore financial centres
								MERCOSUR
								Latin America

EUR millions

17. BALANCE OF PAYMENTS AND INTERNATIONAL INVESTMENT POSITION
A) Balance of payments

See notes at the end of the chapter

17. BALANZA DE PAGOS Y POSICION DE INVERSION INTERNACIONAL
B) Balanza de pagos

	2004	2005	2006	2007	2008	2009	2010	2011
SERVICIOS: PAGOS	47 602	54 008	62 525	70 255	71 861	63 722	66 356	68 002
TOTAL MUNDIAL	47 602	54 008	62 525	70 255	71 861	63 722	66 356	68 002
EUROPA	34 756	39 636	46 532	53 353	54 259	48 007	49 484	50 664
Unión Europea	30 456	35 449	41 426	47 332	48 286	43 132	44 225	45 679
Área del euro	20 775	23 698	27 745	31 043	33 050	29 002	29 231	30 333
Reino Unido	8 176	10 081	11 525	13 836	12 940	12 189	13 103	12 727
Suecia	482	483	719	731	651	569	552	526
Dinamarca	292	288	358	449	455	359	341	372
Instituciones europeas
Países de nueva incorporación del cual:	702	861	1 074	1 269	1 175	991	986	1 690
República Checa	136	169	210	229	230	189	187	207
Hungria	274	299	318	363	339	314	292	807
Polonia	136	167	216	309	298	239	243	350
Resto de Europa del cual:	4 299	4 188	5 106	6 021	5 973	4 876	5 259	4 985
Suiza	2 741	2 286	2 821	3 629	3 809	2 887	3 093	2 447
Noruega	266	256	260	268	255	260	256	364
Rusia	265	368	507	477	482	324	439	519
Turquía	245	341	433	469	360	333	392	352
AMÉRICA DEL NORTE Y CENTRAL	7 067	7 303	7 849	8 678	9 123	8 017	8 301	8 359
Estados Unidos	5 218	5 393	5 713	6 322	6 834	6 361	6 517	6 755
Canadá	461	537	663	964	989	577	457	412
México	483	587	637	672	661	510	557	577
AMÉRICA DEL SUR	1 141	1 453	1 799	2 070	2 085	1 811	2 067	2 308
Argentina	318	396	445	486	535	444	423	414
Brasil	292	373	421	469	455	427	541	572
Chile	127	152	190	231	250	182	273	328
Colombia	106	142	163	203	223	192	256	333
Venezuela	...	95	199	159	131	162	105	133
ÁFRICA	1 515	1 835	2 130	2 061	2 170	1 887	2 034	1 913
Egipto	203	239	249	247	224	159	185	102
Magreb	731	868	978	1 045	1 012	909	1 009	963
ASIA	2 633	3 248	3 916	3 838	3 946	3 648	4 135	4 336
Japón	492	529	507	539	419	357	364	416
China	565	809	1 038	995	1 020	876	1 172	1 108
Hong-Kong	105	157	269	195	198	179	170	262
Singapur	117	58	121	151	206	123	163	154
Próximo y Medio Oriente	514	687	800	799	1 153	1 257	1 351	1 356
Israel	96	130	175	177	186	175	210	190
Países del Golfo	300	358	449	458	747	891	864	831
OCEANÍA Y REGIONES POLARES	140	150	181	205	187	138	157	202
Australia	111	109	134	144	155	114	115	139
INSTITUCIONES INTERNACIONALES DISTINTAS DE LAS DE LA UE	209	131	...	84	...	98
INDETERMINADOS	142	252	108	116	170	193
Pro memoria								
OCDE	40 512	45 460	52 463	60 074	61 341	54 127	56 118	57 241
NAFTA	6 162	6 517	7 013	7 958	8 484	7 448	7 531	7 745
EFTA	3 053	2 617	3 151	3 953	4 109	3 182	3 374	2 838
OPEP	947	1 237	1 573	1 473	2 186	2 073	2 101	2 138
Nuevos países industrializados (NICs)	499	495	715	658	648	526	529	665
ASEAN	455	482	632	625	563	423	524	529
Comunidad de estados independientes	347	488	633	606	615	421	525	656
Paraisos fiscales	1 139	1 311	1 698	1 661	1 511	1 321	1 616	1 575
MERCOSUR	696	865	974	1 106	1 140	1 001	1 107	1 140
Latinoamérica	1 884	2 361	2 792	3 078	3 048	2 615	2 910	3 175

17.17 (Continued) Transactions in services:
Geographical breakdown

Véanse notas al final del capítulo

**17.17 (Continuación) Balanza de servicios
Detalle geográfico de servicios**

Millones de euros

2010-I	2010-II	2010-III	2010-IV	2011-I	2011-II	2011-III	2011-IV	
16 101	16 135	16 920	17 201	16 730	15 983	17 539	17 750	SERVICES: DEBITS
16 101	16 135	16 920	17 201	16 730	15 983	17 539	17 750	TOTAL WORLD
12 146	11 940	12 585	12 813	12 316	11 987	13 036	13 325	EUROPE
10 784	10 731	11 182	11 528	10 871	10 832	11 842	12 136	European Union
7 331	7 010	7 364	7 525	7 146	7 196	7 910	8 082	Euro area
2 970	3 255	3 380	3 498	3 118	2 986	3 270	3 353	United Kingdom
132	159	121	140	122	138	126	140	Sweden
97	82	72	90	80	96	106	91	Denmark
...	EU Institutions
248	223	242	273	403	391	427	469	New EU member states
...	...	51	51	69	of wich:
64	62	69	97	201	189	224	193	Czech Republic
77	60	51	55	83	85	69	114	Hungary
1 363	1 209	1 403	1 284	1 445	1 155	1 194	1 190	Poland
811	703	815	763	726	594	609	518	Rest of Europe
65	55	67	69	130	65	96	73	of wich:
77	114	124	123	127	146	139	106	Switzerland
81	92	115	104	82	91	97	83	Norway
1 897	2 087	2 131	2 187	2 065	1 914	2 201	2 179	Russia
1 541	1 525	1 656	1 795	1 660	1 516	1 791	1 788	Turkey
95	120	158	83	81	95	115	120	CENTRAL AND NORTH AMERICA
111	139	156	150	164	119	152	143	United States
469	502	557	539	546	548	595	619	Canada
94	97	118	115	105	99	98	111	Mexico
122	137	153	128	150	135	137	150	SOUTH AMERICA
63	72	62	76	69	84	84	91	Argentina
74	58	54	69	75	88	83	87	Brazil
...	Chile
467	510	539	518	514	461	452	487	Colombia
...	Venezuela
232	247	288	243	249	229	230	256	AFRICA
996	1 034	1 039	1 065	1 167	979	1 151	1 039	Egypt
83	82	113	86	188	75	75	78	Maghreb
251	289	313	319	283	277	290	258	ASIA
...	60	50	62	89	Japan
...	...	51	China
369	361	296	326	329	293	408	326	Hong-Kong
60	60	59	...	53	...	Singapore
242	248	174	199	196	187	224	225	Near and Middle East
...	55	...	52	52	Israel
...	Gulf Countries
...	OCEANIA AND POLAR REGIONS
...	Australia
...	INTERNATIONAL ORGANISATIONS DIFFERENT FROM EU INSTITUTIONS
86	51	...	UNCLASSIFIED
13 633	13 494	14 314	14 677	13 943	13 445	14 837	15 016	Memorandum items
1 748	1 785	1 970	2 028	1 905	1 730	2 059	2 051	OECD
882	764	890	838	859	662	713	603	NAFTA
518	568	503	513	543	467	602	526	EFTA
125	128	136	139	159	150	166	191	OPEC
120	129	137	138	135	120	148	125	New industrialized countries(NICS)
95	133	150	147	152	179	172	153	ASEAN
395	440	410	372	422	343	384	425	Independent states community
244	268	304	291	283	278	277	303	Offshore financial centres
643	722	787	758	777	740	817	841	MERCOSUR
								Latin America

EUR millions

**17. BALANCE OF PAYMENTS AND INTERNATIONAL INVESTMENT POSITION
B) Balance of payments**

See notes at the end of the chapter

17. BALANZA DE PAGOS Y POSICIÓN DE INVERSIÓN INTERNACIONAL
17.C Conciliación entre los activos financieros y pasivos frente a otros residentes en la zona del euro
y al resto del mundo y la Posición de Inversión Internacional

Datos referidos a 2010-IV

Posición de Inversión Internacional Cuentas financieras	Inversiones de España en el exterior/ <i>Spanish investment abroad</i>										
	Inversión directa/ <i>Direct investment</i>		Inversión de cartera/ <i>Portfolio investment</i>						Otras inversiones/ <i>Other investment</i>		
	Acciones y otras participaciones/ <i>Shares and other equities</i>	Financiación entre empresas relacionadas/ <i>Intercompany debt transactions</i>	Acciones y participaciones/ <i>Equity securities</i>		Bonos y obligaciones/ <i>Bonds and notes</i>		Instos. mercado monetario/ <i>Money market instruments</i>		Préstamos/ <i>Loans</i>		
			Instituciones financieras monetarias/ <i>Monetary financial institutions</i>	Otros sectores residentes/ <i>Other resident sectors</i>	Instituciones financieras monetarias/ <i>Monetary financial institutions</i>	Otros sectores residentes/ <i>Other resident sectors</i>	Instituciones financieras monetarias/ <i>Monetary financial institutions</i>	Otros sectores residentes/ <i>Other resident sectors</i>	Instituciones financieras monetarias/ <i>Monetary financial institutions</i>	Administraciones Públicas/ <i>General government</i>	Otros sectores residentes/ <i>Other resident sectors</i>
1	2	3	4	5	6	7	8	9	10	11	
AF.1 ORO MONETARIO Y DEG											
AF.2 EFECTIVO Y DEPÓSITOS.											
Instituciones financieras monetarias.											
Otros sectores residentes											
<i>Instituciones financieras no monetarias</i>											
<i>Sociedades no financieras</i>											
<i>Hogares e instituciones sin fines de lucro</i>											
AF.3 VALORES DISTINTOS DE ACCIONES (EXCEPTO AF.34)					115 791	153 510	2 604	3 148			
Instituciones financieras monetarias.					115 791		2 604				
Administraciones Públicas							8 428				
Otros sectores residentes							145 082	3 148			
<i>Instituciones financieras no monetarias</i>											
<i>Sociedades no financieras</i>											
<i>Hogares e instituciones sin fines de lucro</i>											
AF.34 DERIVADOS FINANCIEROS											
AF.4 PRÉSTAMOS		37 373							66 519	13 373	3 694
Instituciones financieras monetarias.									66 519		
Administraciones Públicas										13 373	
Otros sectores residentes		37 373									3 694
<i>Instituciones financieras no monetarias</i>											
<i>Sociedades no financieras</i>											
AF.5 ACCIONES Y OTRAS PARTICIPACIONES	444 891		7 461	87 369							
Instituciones financieras monetarias.	70 912		7 461								
Administraciones Públicas											
Otros sectores residentes	373 978			87 369							
<i>Instituciones financieras no monetarias</i>											
<i>Sociedades no financieras</i>											
<i>Hogares e instituciones sin fines de lucro</i>											
AF.6 RESERVAS TÉCNICAS DE SEGURO											
AF.7 OTRAS CUENTAS PENDIENTES DE COBRO											
TOTAL ACTIVOS FINANCIEROS DE SECT. RESIDENTES	444 891	37 373	7 461	87 369	115 791	153 510	2 604	3 148	66 519	13 373	3 694

2010 Q4 data

1. Financial assets of domestic sectors (liabilities of other euro area residents and the rest of the world)

1. Activos financieros de los sectores residentes (pasivos de otros residentes en la zona del euro y en el resto del mundo)

Millones de euros

Inversiones de España en el exterior/ <i>Spanish investment abroad</i>								Total Posición de Inversión Internacional/ Total International Investment Position	Cuentas financieras/ Financial accounts	Discrepancia/ Discrepancy	International Investment Position			
Otras inversiones/ <i>Other investment</i>					Derivados financieros/ Financial derivatives	Reservas/ Reserve assets	19=1 a 18					20	21=20-19	Financial accounts
Depósitos/ <i>Deposits</i>		Otros activos/ <i>Other assets</i>												
Instituciones financieras monetarias/ Monetary financial institutions	Otros sectores residentes/ Other resident sectors	Instituciones financieras monetarias/ Monetary financial institutions	Administraciones Públicas/ General government	Otros sectores residentes/ Other resident sectors	17	18	19=1 a 18	20	21=20-19					
						12 952	12 952		-12 952	AF.1 MONETARY GOLD AND SDRs				
164 887	107 055					1 529	273 471	251 705	-21 766	AF.2 CURRENCY AND DEPOSITS				
164 887	107 055					1 529	166 416 107 055	166 085 85 620 11 655 24 699 49 266	-331 -21 435	Monetary financial institutions Other resident sector Non-monetary financial institutions Non-financial corporations Households and non-profit institutions				
						9 424	284 476	283 376	-1 100	AF.3 SECURITIES OTHER THAN SHARES (EXCEPT AF.34)				
						9 424	127 819 8 428 148 230	126 747 8 304 148 325 134 049 4 030 10 246	-1 072 -124 96	Monetary financial institutions General Government Other resident sector Non-monetary financial institutions Non-financial corporations Households and non-profit institutions				
					95 116		95 116	23 361	-71 755	AF.34 FINANCIAL DERIVATIVES				
							120 959	184 439	63 480	AF.4 LOANS				
							66 519 13 373 41 067	66 855 8 351 109 233 950 108 284	335 -5 022 68 167	Monetary financial institutions General Government Other resident sector Non-monetary financial institutions Non-financial corporations				
		6 330	4 954	4 262			555 268	574 050	18 782	AF.5 SHARES AND OTHER EQUITY				
		6 330	4 954	4 262			84 704 4 954 465 610	84 160 2 592 487 298 54 543 419 739 13 016	-544 -2 362 21 689	Monetary financial institutions General Government Other resident sector Non-monetary financial institutions Non-financial corporations Households and non-profit institutions				
				8 451			8 451	5 108	-3 342	AF.6 INSURANCE TECHNICAL RESERVES				
								54 905	54 905	AF.7 OTHER ACCOUNTS PAYABLE				
164 887	107 055	6 330	4 954	12 713	95 116	23 905	1 350 693	1 376 945	26 252	FINANCIAL ASSETS OF DOMESTIC SECTORS. TOTAL				

EUR millions

17. BALANCE OF PAYMENTS AND INTERNATIONAL INVESTMENT POSITION

17.C Reconciliation between financial assets and liabilities vis-à-vis other euro area residents and the rest of the world and the International Investment Position

17. BALANZA DE PAGOS Y POSICIÓN DE INVERSIÓN INTERNACIONAL
17.C Conciliación entre los activos financieros y pasivos frente a otros residentes en la zona del euro
y al resto del mundo y la Posición de Inversión Internacional

Datos referidos a 2010-IV

Cuentas financieras	Posición de Inversión Internacional		Inversiones del exterior en España/ <i>Foreign investment in Spain</i>								
	Inversión directa/ <i>Direct investment</i>		Inversión de cartera/ <i>Portfolio investment</i>								
	Acciones y otras participaciones/ <i>Shares and other equities</i>	Financiación entre empresas relacionadas/ <i>Intercompany debt transactions</i>	Acciones y participaciones/ <i>Equity securities</i>		Bonos y obligaciones/ <i>Bonds and notes</i>			Instrumentos del mercado monetario/ <i>Money market instruments</i>			
			Instituciones financieras monetarias/ <i>Monetary financial institutions</i>	Otros sectores residentes/ <i>Other resident sectors</i>	Instituciones financieras monetarias/ <i>Monetary financial institutions</i>	Administraciones Públicas/ <i>General government</i>	Otros sectores residentes/ <i>Other resident sectors</i>	Instituciones financieras monetarias/ <i>Monetary financial institutions</i>	Administraciones Públicas/ <i>General government</i>	Otros sectores residentes/ <i>Other resident sectors</i>	
1	2	3	4	5	6	7	8	9	10		
AF.1 ORO MONETARIO Y DEG											
AF.22 DEPÓSITOS TRANSFERIBLES. Instituciones financieras monetarias.											
AF.29 OTROS DEPÓSITOS Instituciones financieras monetarias. Otros sectores residentes <i>Instituciones financieras no monetarias</i>											
AF.331 VALORES DISTINTOS DE ACCIONES A CORTO PLAZO Instituciones financieras monetarias. Administraciones Públicas Otros sectores residentes <i>Instituciones financieras no monetarias</i> <i>Sociedades no financieras.</i>								9 906	36 687	11 929	
								9 906	36 687	11 929	
AF.332 VALORES DISTINTOS DE ACCIONES A LARGO PLAZO Instituciones financieras monetarias. Administraciones Públicas Otros sectores residentes <i>Instituciones financieras no monetarias</i> <i>Sociedades no financieras.</i>					241 175	223 227	253 510				
					241 175	223 227	253 510				
AF.34 DERIVADOS FINANCIEROS											
AF.4 PRÉSTAMOS Administraciones Públicas Otros sectores residentes <i>Instituciones financieras no monetarias</i> <i>Sociedades no financieras.</i> <i>Hogares e instituciones sin fines de lucro</i>		113 384									
		113 384									
AF.5 ACCIONES Y OTRAS PARTICIPACIONES Instituciones financieras monetarias Otros sectores residentes. <i>Instituciones financieras no monetarias</i> <i>Sociedades no financieras.</i>	351 955		62 916	119 705							
			62 916	119 705							
AF.6 RESERVAS TÉCNICAS DE SEGURO											
AF.7 OTRAS CUENTAS PENDIENTES DE PAGO											
TOTAL PASIVOS DE LOS SECTORES RESIDENTES.	351 955	113 384	62 916	119 705	241 175	223 227	253 510	9 906	36 687	11 929	

2010 Q4 data

2. Liabilities of domestic sectors (financial assets of other euro area residents and the rest of the world)

2. Pasivos de los sectores residentes (activos financieros de otros residentes en la zona del euro y en el resto del mundo)

Millones de euros

Inversiones del exterior en España/Foreign investment in Spain							Derivados financieros/ Financial derivatives	Total Posición de Inversión Internacional/ Total International Investment Position	Cuentas financieras/ Financial accounts	Discrepancia/ Discrepancy	International Investment Position
Otras inversiones/Other investment											
Préstamos/Loans		Depósitos/Deposits	Otros pasivos/Other liabilities								
Administraciones Públicas/ General government	Otros sectores residentes/ Other resident sectors	Instituciones financieras monetarias/ Monetary financial institutions	Instituciones financieras monetarias/ Monetary financial institutions	Administraciones Públicas/ General government	Otros sectores residentes/ Other resident sectors		18=1 a 17	19	20=19-18		
11	12	13	14	15	16	17					Financial accounts
									-12 952	-12 952	AF.1 MONETARY GOLD AND SDRs
									12 567 12 567	12 567 12 567	AF.22 TRANSFERABLE DEPOSITS Monetary financial institutions
		562 985 562 985			7 687 7 687		570 672 562 985 7 687	535 079 535 079	-35 593 -27 906 -7 687		AF.29 OTHER DEPOSITS Monetary financial institutions Other resident sector Non-monetary financial institutions
							58 522 9 906 36 687 11 929	58 683 8 105 42 632 7 946 7 946	161 -1 801 5 946 -3 983		AF.331 SECURITIES OTHER THAN SHARES. SHORT-TERM Monetary financial institutions General Government Other resident sector Non-monetary financial institutions Non-financial corporations
							717 913 241 175 223 227 253 510	697 426 234 082 204 850 258 494 256 744 1 750	-20 487 -7 093 -18 377 4 983		AF.332 SECURITIES OTHER THAN SHARES. LONG-TERM Monetary financial institutions General Government Other resident sector Non-monetary financial institutions Non-financial corporations
						92 459	92 459	20 447	-72 012		AF.34 FINANCIAL DERIVATIVES
31 097 31 097	169 443 169 443						313 924 31 097 282 826	377 880 30 093 347 787 1 231 344 197 2 358	63 956 -1 004 64 960		AF.4 LOANS General Government Other resident sector Non-monetary financial institutions Non-financial corporations Households and non-profit institutions
							534 576	530 651 76 815 453 836 11 019 442 818	-3 924		AF.5 SHARES AND OTHER EQUITY Monetary financial institutions Other resident sector Non-monetary financial institutions Non-financial corporations
								2 607	2 607		AF.6 INSURANCE TECHNICAL RESERVES
								53 899	53 899		AF.7 OTHER ACCOUNTS RECEIVABLE
31 097	169 443	562 985			7 687	92 459	2 288 067	2 276 287	-11 780		LIABILITIES OF DOMESTIC SECTORS. TOTAL

EUR millions

17. BALANCE OF PAYMENTS AND INTERNATIONAL INVESTMENT POSITION

17.C Reconciliation between financial assets and liabilities vis-à-vis other euro area residents and the rest of the world and the International Investment Position

17. BALANZA DE PAGOS Y POSICIÓN DE INVERSIÓN INTERNACIONAL
B) Posición de inversión internacional

17.21 Resumen

Saldos a fin de periodo

mm de euros

	Total excepto Banco de España												Banco de España			
	Posición de inversión internacional neta (activos-pasivos) 1=2+13	Posición neta excepto Banco de España (activos-pasivos) 2=3+6+9+12	Inversiones directas			Inversiones de cartera (a)			Otras inversiones			Derivados financieros Posición neta (activos - pasivos) 12	Posición neta Banco de España 13=14 a 16	Reservas 14	Activos netos frente al Euro-sistema 15	Otros activos netos (activos-pasivos) (b) 16
			Posición neta (activos-pasivos) 3=4-5	De España en el exterior (activos) 4	Del exterior en España (pasivos) 5	Posición neta (activos-pasivos) 6=7-8	De España en el exterior (activos) 7	Del exterior en España (pasivos) 8	Posición neta (activos-pasivos) 9=10-11	De España en el exterior (activos) 10	Del exterior en España (pasivos) 11					
03	-354,3	-410,3	-93,9	175,0	268,9	-102,3	319,8	422,0	-214,2	204,0	418,1	...	56,1	21,2	18,3	16,6
04	-436,4	-504,5	-91,9	207,2	299,1	-203,2	359,3	562,5	-209,4	222,2	431,6	...	68,1	14,5	31,9	21,7
05	-505,5	-577,2	-67,1	258,9	326,0	-273,6	454,7	728,4	-236,5	268,2	504,7	...	71,7	14,6	17,1	40,1
06	-648,2	-743,9	-19,3	331,1	350,4	-508,9	455,7	964,6	-206,1	324,9	530,9	-9,6	95,7	14,7	29,4	51,6
07 IV	-822,8	-901,7	-2,6	395,4	398,0	-648,5	438,4	1 086,9	-231,8	379,5	611,3	-18,8	78,9	12,9	1,1	64,9
08 I	-848,7	-929,3	-13,6	393,3	406,9	-608,8	413,0	1 021,9	-286,1	381,2	667,4	-20,7	80,6	13,0	2,8	64,8
II	-862,7	-929,9	-10,8	407,9	418,7	-620,2	393,9	1 014,1	-275,5	417,2	692,7	-23,4	67,2	12,7	-7,5	62,0
III	-861,3	-918,4	1,7	422,6	420,9	-633,6	380,5	1 014,1	-274,8	423,1	697,9	-11,7	57,0	13,8	-19,6	62,8
IV	-863,1	-914,0	1,3	424,4	423,2	-603,7	354,2	958,0	-305,1	386,6	691,8	-6,4	50,9	14,5	-30,6	67,0
09 I	-883,2	-935,4	3,3	415,8	412,5	-601,9	337,0	938,8	-336,9	374,6	711,6	0,0	52,3	15,7	-27,4	64,0
II	-939,2	-984,6	-16,5	425,4	441,9	-619,5	357,9	977,4	-341,4	370,4	711,8	-7,3	45,4	15,1	-30,5	60,7
III	-973,2	-1 010,1	-14,7	430,7	445,4	-663,2	371,4	1 034,6	-327,3	364,4	691,7	-4,9	36,9	18,3	-42,6	61,2
IV	-982,2	-1 026,3	-4,5	434,4	438,9	-693,7	374,3	1 068,1	-327,1	369,6	696,8	-1,0	44,1	19,6	-36,4	60,9
10 I	-969,4	-1 011,7	2,0	442,1	440,0	-673,5	380,8	1 054,3	-346,0	362,1	708,1	5,7	42,4	20,9	-38,5	60,0
II	-924,9	-901,5	18,1	461,9	443,8	-613,9	353,1	967,0	-317,6	370,8	688,4	12,0	-23,4	24,4	-100,8	53,1
III	-982,9	-1 003,1	18,0	469,7	451,6	-670,6	334,5	1 005,1	-354,8	354,1	708,9	4,3	20,2	22,6	-54,3	51,9
IV	-939,8	-970,1	21,2	490,5	469,4	-647,6	312,9	960,5	-346,4	372,6	718,9	2,7	30,3	23,9	-46,1	52,5
11 I	-975,2	-1 014,7	11,3	488,4	477,1	-681,8	302,0	983,9	-342,6	378,6	721,2	-1,5	39,5	23,2	-35,2	51,5
II	-987,3	-1 019,4	19,2	488,9	469,6	-658,6	293,6	952,2	-379,8	382,3	762,1	-0,3	32,2	23,5	-40,6	49,3
III	-984,2	-979,1	12,7	480,3	467,6	-631,2	273,9	905,1	-368,1	388,0	756,1	7,6	-5,2	27,6	-83,8	51,1
IV	-989,1	-908,1	16,3	496,4	480,1	-616,0	257,5	873,6	-314,4	399,1	713,5	6,0	-81,0	36,4	-170,2	52,8

Véanse notas al final del capítulo

17. BALANZA DE PAGOS Y POSICIÓN DE INVERSIÓN INTERNACIONAL
B) Posición de inversión internacional

17.22 Inversiones de España en el exterior

Saldos a fin de periodo

mm de euros

	Inversiones de España en el exterior											Derivados financieros	Reservas			
	Total 1=2+5+9+10+14+15+16	Inversiones directas			Inversiones de cartera, incluido Banco de España				Otras inversiones, incluido Banco de España							
		Total 2=3+4	Participaciones en el capital 3	Financiación a empresas relacionadas 4	Total, excluido Banco de España (a)			Banco de España 9	Total, excluido Banco de España					Banco de España 14		
					Total 5=6 a 8	Acciones y participaciones en fondos de inversión 6	Bonos y obligaciones 7		Instrumentos del mercado monetario 8	Total 10=11 a 13	Préstamos 11				Depósitos 12	Otros activos 13
03	754,9	175,0	160,5	14,5	319,8	62,7	246,1	11,0	16,2	204,0	35,8	161,6	6,6	18,7	-	21,2
04	856,9	207,2	189,6	17,6	359,3	78,1	271,4	9,9	20,8	222,2	38,6	175,8	7,8	32,8	-	14,5
05	1 053,7	258,9	236,8	22,1	454,7	104,2	338,3	12,3	37,9	268,2	46,1	212,8	9,3	19,4	-	14,6
06	1 240,6	331,1	307,9	23,2	455,7	133,2	311,9	10,5	50,5	324,9	63,4	249,7	11,8	30,8	33,0	14,7
07 IV	1 340,4	395,4	368,3	27,1	438,4	133,0	298,6	6,8	64,3	379,5	69,0	294,0	16,5	5,2	44,6	12,9
08 I	1 323,3	393,3	366,6	26,7	413,0	104,0	301,2	7,8	64,6	381,2	62,0	302,5	16,7	4,9	53,3	13,0
II	1 357,1	407,9	380,2	27,7	393,9	97,3	285,5	11,1	62,0	417,2	64,1	335,3	17,8	4,8	58,6	12,7
III	1 377,6	422,6	391,9	30,7	380,5	82,7	286,4	11,4	62,7	423,1	70,3	334,1	18,7	4,8	70,1	13,8
IV	1 359,1	424,4	393,4	31,0	354,2	63,1	280,1	11,0	66,2	386,6	74,1	292,6	20,0	4,8	108,3	14,5
09 I	1 323,7	415,8	383,8	32,0	337,0	52,3	270,3	14,4	63,5	374,6	71,6	283,7	19,3	5,5	111,7	15,7
II	1 327,4	425,4	389,7	35,7	357,9	60,0	278,8	19,1	60,3	370,4	75,1	275,7	19,7	5,4	92,9	15,1
III	1 336,1	430,7	397,7	33,1	371,4	71,2	284,3	15,9	60,7	364,4	74,5	270,8	19,0	5,5	85,2	18,3
IV	1 341,5	434,4	404,2	30,2	374,3	78,6	285,2	10,6	60,6	369,6	76,4	274,2	19,1	5,4	77,4	19,6
10 I	1 365,0	442,1	411,5	30,6	380,8	89,5	280,8	10,5	59,8	362,1	76,3	266,9	18,9	5,4	93,9	20,9
II	1 386,7	461,9	429,2	32,7	353,1	87,5	253,5	12,0	52,9	370,8	79,3	272,6	18,9	5,4	118,3	24,4
III	1 359,2	469,7	432,8	36,8	334,5	88,9	238,1	7,5	51,5	354,1	79,1	256,7	18,3	5,4	121,4	22,6
IV	1 352,7	490,5	452,0	38,5	312,9	92,6	214,8	5,4	52,2	372,6	83,5	269,2	19,9	5,6	95,1	23,9
11 I	1 329,8	488,4	450,3	38,1	302,0	92,6	202,2	7,3	51,3	378,6	79,0	280,8	18,9	5,6	80,7	23,2
II	1 326,4	488,9	450,2	38,6	293,6	91,6	195,8	6,2	48,8	382,3	82,8	280,9	18,7	5,6	83,7	23,5
III	1 360,8	480,3	440,3	40,0	273,9	78,1	190,0	5,9	50,7	388,0	85,1	283,0	19,9	5,6	134,8	27,6
IV	1 387,7	496,4	454,3	42,1	257,5	77,2	176,1	4,2	52,4	399,1	92,6	285,7	20,8	5,7	140,2	36,4

Véanse notas al final del capítulo

17. BALANZA DE PAGOS Y POSICIÓN DE INVERSIÓN INTERNACIONAL
B) Posición de inversión internacional

17.23 Inversiones de España en el exterior
Inversiones de cartera, incluido Banco de España
Detalle por sectores institucionales

Saldos a fin de periodo

Millones de euros

	Acciones y participaciones en fondos de inversión					Bonos y obligaciones					Instrumentos del mercado monetario				
	Total	Banco de España	Otras instituciones financieras monetarias	Administraciones públicas	Otros sectores residentes	Total	Banco de España	Otras instituciones financieras monetarias	Administraciones públicas	Otros sectores residentes	Total	Banco de España	Otras instituciones financieras monetarias	Administraciones públicas	Otros sectores residentes
	1=2 a 5	2	3	4	5	6=7 a 10	7	8	9	10	11=12a15	12	13	14	15
03	62 677	-	3 189	-	59 488	255 933	9 787	88 712	55 157	157 379	17 411	6 441	7 176	0	3 793
04	78 053	-	5 507	-	72 546	290 133	18 761	95 227	895 175	251 11 934	2 053	6 421	-	3 460	
05	104 157	-	7 729	-	96 428	369 336	31 086	135 717	5 653	196 880	19 136	6 808	7 645	-	4 683
06	133 193	-	11 594	-	121 599	357 939	45 991	83 707	15 981	212 260	15 063	4 518	2 809	7	7 728
07 IV	132 955	-	15 425	-	117 530	355 065	56 448	84 238	22 003	192 376	14 693	7 848	2 728	-	4 118
08 I	103 988	-	14 801	-	89 187	357 351	56 163	91 399	22 398	187 392	16 233	8 396	2 059	-	5 779
II	97 307	-	13 655	-	83 652	341 581	56 091	84 103	21 932	179 455	17 048	5 945	3 308	-	7 795
III	82 732	-	12 938	-	69 794	345 963	59 566	88 488	25 292	172 618	14 560	3 144	2 837	-	8 579
IV	63 146	-	11 114	-	52 032	343 914	63 858	83 804	26 225	170 026	13 315	2 309	2 231	-	8 775
09 I	52 268	-	7 618	-	44 649	333 559	63 259	85 990	19 368	164 943	14 667	281	5 160	0	9 226
II	59 963	-	7 894	-	52 069	338 630	59 814	90 750	17 736	170 330	19 557	480	8 334	0	10 743
III	71 192	-	8 542	-	62 650	344 490	60 141	95 490	14 744	174 116	16 389	532	8 076	0	7 780
IV	78 591	-	8 834	-	69 756	345 388	60 233	93 325	14 113	177 717	10 952	366	5 562	0	5 024
10 I	89 505	-	9 881	-	79 624	340 207	59 455	90 220	13 373	177 159	10 888	366	5 052	0	5 470
II	87 547	-	7 752	-	79 795	306 371	52 883	77 324	10 046	166 119	12 047	-	3 932	0	8 115
III	88 917	-	8 568	-	80 349	289 550	51 456	70 526	9 000	158 567	7 476	-	3 559	0	3 917
IV	92 593	-	6 892	-	85 702	266 924	52 076	63 118	8 421	143 309	5 518	97	2 429	0	2 992
11 I	92 555	-	6 357	-	86 199	252 867	50 699	64 090	8 212	129 867	7 890	588	3 959	0	3 343
II	91 621	-	5 177	-	86 444	243 611	47 836	66 051	8 068	121 656	7 207	994	3 693	0	2 519
III	78 060	-	3 885	-	74 175	240 070	50 104	66 060	7 835	116 071	6 482	589	2 774	-	3 119
IV	77 192	-	4 275	-	72 917	228 056	51 920	59 849	7 688	108 598	4 650	468	1 747	19	2 416

Véanse notas al final del capítulo

17. BALANZA DE PAGOS Y POSICIÓN DE INVERSIÓN INTERNACIONAL
B) Posición de inversión internacional

17.24 Inversiones de España en el exterior
Otras inversiones, incluido Banco de España
Detalle por sectores institucionales

Saldos a fin de periodo

Millones de euros

	Préstamos				Depósitos				Otros activos financieros	
	Total	Instituciones financieras monetarias	Administraciones Públicas	Otros sectores residentes	Total	Banco de España	Otras instituciones financieras monetarias	Otros sectores residentes	Total	del cual:
	1=2 a 4	2	3	4	5=6 a 8	6	7	8	9	Otros sectores residentes
03	35 830	25 858	8 370	1 603	179 832	18 269	87 145	74 418	7 007	4 427
04	38 554	27 451	9 222	1 881	208 164	32 350	92 422	83 392	8 274	5 220
05	46 070	34 787	9 522	1 760	231 716	18 918	123 621	89 176	9 766	6 511
06	63 394	52 777	8 798	1 819	280 018	30 333	154 144	95 541	12 210	7 156
07 IV	68 954	58 030	8 917	2 006	298 836	4 793	194 931	99 112	16 924	9 806
08 I	62 007	54 399	5 647	1 960	307 031	4 509	201 852	100 669	17 148	10 527
II	64 081	55 636	6 055	2 390	339 680	4 352	231 255	104 073	18 220	10 309
III	70 340	61 775	5 993	2 572	338 430	4 352	228 558	105 520	19 119	11 040
IV	74 084	61 742	9 440	2 903	296 908	4 352	189 955	102 601	20 422	11 736
09 I	71 613	62 386	6 457	2 770	288 500	4 787	181 457	102 256	19 947	10 719
II	75 078	63 900	7 013	4 164	280 453	4 786	174 853	100 814	20 359	10 659
III	74 540	64 888	6 183	3 469	275 610	4 790	167 706	103 114	19 706	10 090
IV	76 379	62 768	10 295	3 316	278 989	4 786	171 638	102 565	19 724	9 995
10 I	76 259	66 152	6 784	3 324	271 703	4 785	164 140	102 778	19 590	9 221
II	79 291	66 411	9 494	3 386	277 374	4 785	167 849	104 739	19 556	9 767
III	79 059	66 523	9 134	3 402	261 442	4 786	151 476	105 180	19 009	9 149
IV	83 465	66 519	13 373	3 572	274 022	4 786	160 101	109 134	20 656	9 371
11 I	78 986	63 317	12 153	3 517	285 563	4 786	168 387	112 391	19 675	9 185
II	82 757	66 339	13 020	3 399	285 668	4 786	165 714	115 168	19 499	8 892
III	85 051	67 833	13 731	3 486	287 772	4 786	161 146	121 839	20 722	9 343
IV	92 585	69 449	19 603	3 534	290 528	4 787	161 212	124 529	21 714	9 105

17. BALANZA DE PAGOS Y POSICIÓN DE INVERSIÓN INTERNACIONAL
B) Posición de inversión internacional

17.25 Inversiones de España en el exterior
Reservas internacionales y
liquidez en moneda extranjera

Saldo a fin de periodo

Millones de euros

	Activos de reserva y otros activos en moneda extranjera Valores de mercado					Drenajes netos de liquidez en moneda extranjera (a) (operaciones con vencimiento residual de hasta un año) Valores nominales						
	Total	Banco de España			Tesoro Público	Total	Banco de España			Tesoro Público		
		Total	Activos de reserva (b)	Otros activos en moneda extranjera	Activos en moneda extranjera		Total	Pre-determinados	Contingentes	Total	Pre-determinados	Contingentes
1=2+5	2=3+4	3	4	5	6=7+10	7=8+9	8	9	10=11+12	11	12	
07	15 536	15 536	12 946	2 590	-	-5 521	-5 459	-5 459	-	-62	-24	-38
08	24 743	24 743	14 546	10 197	-	-9 698	-8 320	-8 320	-	-1 378	-1 378	-
09	19 657	19 657	19 578	79	-	-2 801	-2 708	-2 708	-	-93	-87	-6
10	23 875	23 875	23 905	-30	-	-2 927	-2 919	-2 919	-	-8	-	-8
10 Sep	22 748	22 748	22 641	107	-	-2 792	-2 785	-2 785	-	-7	-	-7
Oct	22 819	22 819	22 754	65	-	-2 812	-2 815	-2 815	-	-8	-	-8
Nov	24 224	24 224	24 351	-127	-	-3 009	-3 001	-3 001	-	-8	-	-8
Dic	23 875	23 875	23 905	-30	-	-2 927	-2 919	-2 919	-	-8	-	-8
11 Ene	23 092	23 092	23 034	58	-	-2 857	-2 849	-2 849	-	-8	-	-8
Feb	23 481	23 481	23 410	71	-	-2 812	-2 820	-2 820	-	8	15	-7
Mar	23 241	23 241	23 159	82	-	-2 753	-2 746	-2 746	-	-7	-	-7
Abr	23 132	23 132	22 965	168	-	-2 632	-2 625	-2 625	-	-7	-	-7
May	23 792	23 792	23 734	57	-	-2 719	-2 712	-2 712	-	-7	-	-7
Jun	23 468	23 468	23 471	-3	-	-174	138	138	-	-312	-	-312
Jul	25 954	25 954	25 955	-1	-	-329	-1	-1	-	-328	-	-328
Ago	27 003	27 003	27 004	-1	-	-329	-1	-1	-	-328	-	-328
Sep	27 563	27 563	27 566	-3	-	1 504	1	1	-	1 503	1 851	-349
Oct	28 194	28 194	28 197	-2	-	25	356	356	-	-331	-	-331
Nov	33 157	33 157	33 157	0	-	0	348	348	-	-348	-	-348
Dic	40 536	40 536	36 402	4 134	-	-4 611	-4 253	-4 253	-	-358	-	-358
12 Ene	41 225	41 225	37 017	4 209	-	-4 602	-4 245	-4 245	-	-356	-	-356
Feb	40 864	40 864	36 582	4 282	-	-4 493	-4 161	-4 161	-	-332	-	-332
Mar	37 349	37 349	35 977	1 372	-	-1 301	-974	-974	-	-326	-	-326

Véanse notas al final del capítulo

17. BALANZA DE PAGOS Y POSICIÓN DE INVERSIÓN INTERNACIONAL
B) Posición de inversión internacional

17.26 Inversiones de España en el exterior
Reservas internacionales

Saldo a fin de periodo

	Activos de reserva									Pro memoria								
	Millones de euros									Millones de DEG								
	Total	Divisas convertibles			Posición de reserva en el FMI	DEG	Oro monetario	Derivados financieros	Oro monetario en millones de onzas troy	Posición de reserva en el FMI				Tenencias de DEG			Otros activos frente al FMI	
		Total	Valores	Depósitos						Total	Tramo de reserva		Acuerdos para préstamos	Total	Asignados	Adquisiciones (+) Utilizaciones (-)		
1=2+5 a 8	2=3+4	3	4	5	6	7	8	9	10=	11=	12	Moneda nacional en el FMI	13	14	15=	16	17	18
07	12 946	7 285	6 668	616	218	252	5 145	46	9,05	202	202	3 049	2 847	-	235	352	-117	116
08	14 546	8 292	7 951	340	467	160	5 627	-	9,05	422	422	3 049	2 627	-	145	352	-207	222
09	19 578	8 876	8 379	497	541	3 222	6 938	-	9,05	497	497	3 049	2 552	-	2 960	2 828	133	329
10	23 905	9 958	9 424	534	995	3 396	9 555	-	9,05	860	599	3 049	2 450	261	2 935	2 828	107	341
10 Nov	24 351	10 279	9 688	591	1 024	3 416	9 632	-	9,05	872	612	3 049	2 437	261	2 910	2 828	83	367
Dic	23 905	9 958	9 424	534	995	3 396	9 555	-	9,05	860	599	3 049	2 450	261	2 935	2 828	107	341
11 Ene	23 034	9 769	9 178	590	1 158	3 345	8 762	-	9,05	1 015	654	3 049	2 395	361	2 932	2 828	105	340
Feb	23 410	9 812	9 158	654	1 040	3 322	9 235	-	9,05	914	654	3 049	2 395	261	2 922	2 828	94	442
Mar	23 159	9 439	8 949	491	1 643	2 957	9 119	-	9,05	1 472	1 111	4 023	2 913	361	2 650	2 828	-178	342
Abr	22 965	9 102	8 604	498	1 606	2 891	9 365	-	9,05	1 472	1 111	4 023	2 913	361	2 651	2 828	-177	342
May	23 734	9 452	8 925	526	1 676	2 943	9 664	-	9,05	1 505	1 111	4 023	2 913	395	2 645	2 828	-183	348
Jun	23 471	9 420	8 904	516	1 667	2 938	9 447	-	9,05	1 506	1 111	4 023	2 913	395	2 654	2 828	-173	340
Jul	25 955	10 908	10 417	491	1 809	2 979	10 259	-	9,05	1 612	1 111	4 023	2 913	502	2 657	2 828	-171	339
Ago	27 004	10 878	10 323	555	1 796	2 958	11 373	-	9,05	1 612	1 111	4 023	2 913	501	2 656	2 828	-172	339
Sep	27 566	11 619	10 986	632	1 953	3 072	10 922	-	9,05	1 688	1 137	4 023	2 886	551	2 656	2 828	-171	339
Oct	28 197	12 124	11 585	539	1 913	3 010	11 150	-	9,05	1 688	1 137	4 023	2 886	551	2 657	2 828	-170	339
Nov	33 157	16 393	15 879	514	1 952	3 072	11 740	-	9,05	1 688	1 137	4 023	2 886	551	2 656	2 828	-171	340
Dic	36 402	19 972	19 474	498	2 251	3 163	11 017	-	9,05	1 896	1 197	4 023	2 826	699	2 665	2 828	-163	332
12 Ene	37 017	19 620	19 091	529	2 233	3 139	12 025	-	9,05	1 896	1 197	4 023	2 826	699	2 667	2 828	-161	331
Feb	36 582	19 242	18 649	593	2 305	3 087	11 949	-	9,05	1 991	1 237	4 023	2 786	754	2 667	2 828	-161	331
Mar	35 977	19 312	18 791	521	2 312	3 095	11 258	-	9,05	1 991	1 237	4 023	2 786	754	2 667	2 828	-161	331

Véanse notas al final del capítulo

17. BALANZA DE PAGOS Y POSICIÓN DE INVERSIÓN INTERNACIONAL
B) Posición de inversión internacional

17.27 Inversiones del exterior en España

Saldos a fin de periodo

Millones de euros

	Total	Inversiones directas			Inversiones de cartera (a)				Otras inversiones, incluido Banco de España					Derivados financieros
		Total	Acciones y otras participaciones de capital	Financiación a empresas relacionadas	Total	Acciones y participaciones en fondos de inversión	Bonos y obligaciones	Instrumentos del mercado monetario	Total, excluido Banco de España				Banco de España (b)	
									Total	Préstamos	Depósitos pasivos	Otros		
	1=2+5+9+13+14	2=3+4	3	4	5=6+7+8	6	7	8	9=10 a 12	10	11	12	13	14
03	1 109 170	268 925	207 096	61 828	422 044	147 878	267 231	6 935	418 109	100 271	317 445	393	92	-
04	1 293 290	299 150	231 649	67 501	562 490	183 211	372 159	7 120	431 635	103 662	326 316	1 657	16	-
05	1 559 176	325 963	250 641	75 322	728 382	197 347	524 209	6 826	504 705	119 729	383 453	1 524	126	-
06	1 888 798	350 438	271 313	79 125	964 580	245 683	703 023	15 874	530 930	149 128	380 546	1 257	281	42 569
07 IV	2 163 230	397 974	307 278	90 696	1 086 940	282 331	778 008	26 601	611 279	167 701	441 691	1 888	3 550	63 487
08 I	2 172 027	406 941	322 519	84 422	1 021 860	235 984	758 196	27 680	667 370	172 963	491 803	2 604	1 855	74 001
II	2 219 766	418 707	329 774	88 933	1 014 059	216 631	762 887	34 541	692 658	176 162	512 984	3 513	12 326	82 016
III	2 238 984	420 907	323 994	96 913	1 014 111	200 218	764 809	49 084	697 932	181 896	512 829	4 207	24 276	81 757
IV	2 222 121	423 152	320 664	102 489	957 955	170 143	749 779	38 033	691 754	182 431	504 878	4 445	35 233	114 027
09 I	2 206 886	412 496	309 053	103 443	938 810	142 042	745 696	51 071	711 552	186 496	520 142	4 914	32 491	111 538
II	2 266 685	441 873	321 139	120 735	977 371	177 536	745 542	54 294	711 813	187 676	520 054	4 083	35 596	100 032
III	2 309 314	445 378	327 809	117 569	1 034 641	218 231	757 938	58 472	691 659	188 791	498 795	4 073	47 538	90 098
IV	2 323 607	438 877	327 215	111 662	1 068 050	222 620	767 989	77 441	696 782	185 287	507 666	3 829	41 400	78 498
10 I	2 334 354	440 023	332 164	107 860	1 054 277	199 350	771 612	83 315	708 096	186 753	516 890	4 453	43 673	88 286
II	2 311 619	443 789	335 839	107 950	967 031	170 392	732 021	64 617	688 397	192 286	490 477	5 634	05 881	106 522
III	2 342 075	451 622	341 931	109 690	1 005 068	195 473	745 176	64 419	708 858	198 681	504 282	5 896	59 477	117 049
IV	2 292 547	469 375	356 327	113 049	960 480	182 626	719 332	58 522	718 910	202 043	511 662	5 205	51 323	92 459
11 I	2 305 003	477 100	366 640	110 460	983 853	206 111	717 452	60 290	721 214	201 937	514 314	4 963	40 665	82 170
II	2 313 707	469 620	364 862	104 758	952 203	195 845	699 621	56 736	762 112	203 730	553 302	5 080	45 732	84 040
III	2 345 023	467 617	365 533	102 084	905 107	160 673	694 072	50 362	756 090	210 346	538 479	7 265	89 019	127 191
IV	2 376 795	480 072	373 113	106 960	873 559	165 541	669 616	38 402	713 451	212 551	493 486	7 414	75 360	134 353

Véanse notas al final del capítulo

17. BALANZA DE PAGOS Y POSICIÓN DE INVERSIÓN INTERNACIONAL
B) Posición de inversión internacional

17.28 Inversiones del exterior en España
Inversiones de cartera
Detalle por sectores institucionales

Saldos a fin de periodo

Millones de euros

	Acciones y participaciones en fondos de inversión			Bonos y obligaciones				Instrumentos del mercado monetario			
	Total	Instituciones financieras monetarias	Otros sectores residentes	Total	Administraciones Públicas	Instituciones financieras monetarias	Otros sectores residentes	Total	Administraciones Públicas	Instituciones financieras monetarias	Otros sectores residentes
03	147 878	52 230	95 648	267 231	157 552	61 652	48 027	6 935	4 312	326	2 297
04	183 211	65 571	117 640	372 159	181 878	104 720	85 561	7 120	2 776	301	4 043
05	197 347	74 882	122 465	524 209	192 798	164 457	166 955	6 826	2 465	981	3 380
06	245 683	95 784	149 899	703 023	191 871	236 038	275 114	15 874	4 836	6 252	4 786
07 IV	282 331	95 561	186 769	778 008	173 266	261 177	343 564	26 601	4 653	21 248	701
08 I	235 984	80 319	155 665	758 196	173 668	256 302	328 226	27 680	6 329	20 424	927
II	216 631	72 793	143 838	762 887	177 009	258 374	327 505	34 541	5 594	22 729	6 217
III	200 218	68 479	131 739	764 809	187 624	258 393	318 792	49 084	9 722	21 269	18 093
IV	170 143	53 871	116 272	749 779	198 366	249 210	302 204	38 033	12 480	12 224	13 329
09 I	142 042	41 387	100 656	745 696	204 677	248 803	292 216	51 071	15 801	15 149	20 122
II	177 536	66 664	110 872	745 542	211 224	251 975	282 343	54 294	21 125	14 200	18 969
III	218 231	90 700	127 531	757 938	219 260	257 026	281 652	58 472	31 005	14 217	13 249
IV	222 620	94 782	127 838	767 989	229 085	260 304	278 601	77 441	44 479	14 903	18 059
10 I	199 350	79 583	119 763	771 612	238 554	257 305	275 753	83 315	51 915	16 642	14 758
II	170 392	68 428	101 963	732 021	225 561	241 321	265 140	64 617	39 746	12 157	12 714
III	195 473	74 341	121 133	745 176	234 645	244 563	265 968	64 419	39 461	10 926	14 032
IV	182 626	62 916	119 708	719 332	223 117	240 476	255 738	58 522	36 687	9 906	11 929
11 I	206 111	69 602	136 509	717 452	223 501	240 727	253 224	60 290	37 927	10 638	11 724
II	195 845	67 295	128 551	699 621	217 811	235 873	245 937	56 736	37 349	7 547	11 840
III	160 673	51 853	108 820	694 072	224 087	228 074	241 912	50 362	36 693	6 203	7 466
IV	165 541	50 283	115 257	669 616	218 006	219 461	232 149	38 402	29 566	3 494	5 343

Véanse notas al final del capítulo

17. BALANZA DE PAGOS Y POSICIÓN DE INVERSIÓN INTERNACIONAL
B) Posición de inversión internacional

17.29 Inversiones del exterior en España
Otras inversiones, incluido Banco de España
Detalle por sectores institucionales

Saldos a fin de periodo

Millones de euros

	Préstamos			Depósitos			Otros pasivos	
	Total	Administraciones Públicas	Otros sectores residentes	Instituciones financieras monetarias			Total (a)	Otros sectores residentes
				Total	Banco de España	Otras instituciones financieras monetarias		
1=2+3	2	3	4=5+6	5	6	7	8	
03	100 271	12 963	87 308	317 537	92	317 445	393	393
04	103 662	17 568	86 094	326 332	16	326 316	1 657	1 657
05	119 729	18 149	101 579	383 579	126	383 453	1 524	1 524
06	149 128	18 878	130 251	380 826	281	380 546	1 257	1 257
07 IV	167 701	19 916	147 785	445 241	3 550	441 691	1 888	1 888
08 I	172 963	20 165	152 798	493 658	1 855	491 803	2 604	2 604
II	176 162	19 657	156 505	525 310	12 326	512 984	3 513	3 513
III	181 896	20 401	161 495	537 106	24 276	512 829	3 207	3 207
IV	182 431	22 909	159 522	540 111	35 233	504 878	4 445	4 445
09 I	186 496	23 155	163 341	552 633	32 491	520 142	4 914	4 914
II	187 676	24 803	162 873	555 650	35 596	520 054	4 083	4 083
III	188 791	26 068	162 723	546 333	47 538	498 795	4 073	4 073
IV	185 287	26 207	159 081	549 066	41 400	507 666	3 829	3 829
10 I	186 753	26 983	159 770	560 562	43 673	516 890	4 453	4 453
II	192 286	28 708	163 578	596 358	105 881	490 477	5 634	5 634
III	198 681	30 168	168 512	563 760	59 477	504 282	5 896	5 896
IV	202 043	31 650	170 393	562 985	51 323	511 662	5 205	5 205
11 I	201 937	31 796	170 205	554 979	40 665	514 314	4 963	4 899
II	203 730	32 733	171 198	599 034	45 732	553 302	5 080	4 879
III	210 346	33 390	177 148	627 498	89 019	538 479	7 265	7 073
IV	212 551	34 728	178 007	668 846	175 360	493 486	7 414	7 231

17. BALANZA DE PAGOS Y POSICIÓN DE INVERSIÓN INTERNACIONAL
B) Posición de Inversión Internacional

17.30 Inversiones del exterior en España. Otras Inversiones.
Préstamos recibidos por las AAPP y OSR.
Detalle por prestatarios

Saldos a fin de periodo

Millones de euros

	Administraciones Públicas						Otros sectores residentes									
	Total	Empresas no financieras					Total	Empresas de seguros y fondos de pensiones	Instituciones de inversión colectiva y sociedades de valores	Empresas no financieras					Personas físicas	Préstamos entre empresas relacionadas (a)
		Total	Estado	Comunidades Autónomas	Corporaciones Locales	Organismos del Estado y Seguridad Social				Total	Grandes Empresas Públicas	Otras eléctricas	Autopistas	Otras empresas		
1=2+7	2=3 a 6	3	4	5	6	7=8+10	8	9	10=11a14	11	12	13	14	15	16	
03	100 271	12 963	2 327	9 174	902	561 87 308	73	2 921	167 518	54	13 844	375	153 245	722	83 926	
04	103 662	17 568	5 304	10 399	1 269	597 86 094	79	2 884	178 830	52	13 715	944	164 118	861	96 560	
05	119 729	18 149	3 261	12 369	1 916	604 101 579	101	3 582	205 191	100	12 596	672	191 823	927	108 223	
06	149 128	18 878	3 254	12 679	2 520	424 130 251	86	4 179	243 178	73	11 067	779	231 259	1 175	118 702	
07 IV	167 701	19 916	2 473	14 125	3 046	272 147 785	70	5 915	282 597	73	12 939	842	268 744	1 778	142 576	
08 I	172 963	20 165	2 231	14 746	2 918	269 152 798	108	4 238	286 671	71	13 230	796	272 575	2 222	140 441	
II	176 162	19 657	1 484	14 851	2 937	385 156 505	96	3 690	298 352	71	14 088	1 016	283 177	2 284	147 917	
III	181 896	20 401	1 778	15 282	2 956	385 161 495	796	3 266	307 828	71	15 131	1 044	291 582	2 308	152 704	
IV	182 431	22 909	3 383	16 186	2 945	395 159 522	867	2 365	314 652	71	15 800	1 099	297 682	2 366	160 727	
09 I	186 496	23 155	1 867	17 400	3 482	405 163 341	811	2 511	321 035	69	16 812	1 166	302 989	2 134	163 152	
II	187 676	24 803	2 366	18 637	3 400	400 162 873	811	2 245	337 236	69	17 002	1 256	318 910	2 167	179 587	
III	188 791	26 068	2 047	20 149	3 472	400 162 723	931	2 398	337 603	63	18 763	1 250	317 527	2 196	180 407	
IV	185 287	26 207	1 872	20 453	3 513	368 159 081	1 161	2 020	331 333	63	18 271	955	312 044	2 212	177 645	
10 I	186 753	26 983	1 410	21 636	3 504	432 159 770	973	2 489	337 225	61	19 105	960	317 099	2 253	183 171	
II	192 286	28 708	1 488	23 254	3 538	427 163 578	975	2 563	341 816	61	18 958	1 150	321 647	2 285	184 061	
III	198 681	30 168	2 309	23 906	3 528	424 168 512	962	2 814	343 553	55	17 110	1 150	325 238	2 341	181 157	
IV	202 043	31 650	2 841	24 774	3 556	479 170 393	1 483	2 757	347 373	55	15 291	928	331 099	2 342	183 561	
11 I	201 937	31 796	2 890	24 849	3 553	504 170 205	1 082	2 193	346 592	53	14 198	1 521	330 820	2 381	182 043	
II	203 730	32 733	3 422	25 344	3 468	499 171 198	836	2 264	346 600	53	13 782	997	331 768	2 427	180 928	
III	210 346	33 390	3 864	25 573	3 461	492 177 148	837	1 830	352 816	47	13 668	1 250	337 851	2 445	180 780	
IV	212 551	34 728	4 411	26 483	3 367	466 178 007	832	1 920	353 994	47	13 746	949	339 251	2 476	181 215	

Véanse notas al final del capítulo

17. BALANZA DE PAGOS Y POSICIÓN DE INVERSIÓN INTERNACIONAL
B) Posición de Inversión Internacional

17.31 Inversiones del exterior en España. Otras Inversiones.
Préstamos recibidos por las AAPP y OSR.
Detalle por prestamistas

Saldos a fin de periodo

Millones de euros

	Total 1=2+7-11	Acreedores oficiales				Otros acreedores				Préstamos entre empresas relacionadas (a) 11	
		Total 2=3 a 6	Administra- ciones Públicas 3	Banco Europeo de Inversiones 4	Eurofima 5	Otros 6	Total 7=8 a 10	Entidades de crédito 8	Empresas no financieras 9		Personas físicas 10
03	100 271	20 564	423	18 703	1 106	332	163 633	81 795	81 731	107	83 926
04	103 662	22 338	191	20 422	1 378	348	177 884	90 259	87 511	114	96 560
05	119 729	26 131	312	23 809	1 668	341	201 821	105 541	96 131	150	108 223
06	149 128	29 298	474	26 622	1 868	333	238 533	127 691	110 620	223	118 702
07 IV	167 701	31 944	929	28 927	1 806	282	278 333	146 563	131 586	184	142 576
08 I	172 963	33 349	484	30 779	1 805	281	280 055	144 322	135 531	202	140 441
II	176 162	33 401	88	31 177	1 856	281	290 678	147 208	143 256	215	147 917
III	181 896	33 787	420	31 243	1 856	268	300 813	152 227	148 400	186	152 704
IV	182 431	38 184	2 025	33 734	2 176	249	304 974	149 513	155 267	194	160 727
09 I	186 496	37 946	557	34 971	2 176	242	311 701	154 082	157 395	225	163 152
II	187 676	39 921	1 055	36 482	2 175	209	327 342	153 869	173 182	291	179 587
III	188 791	41 481	786	38 314	2 175	206	327 717	153 843	173 582	291	180 407
IV	185 287	42 794	610	39 533	2 463	187	320 139	150 747	169 094	297	177 645
10 I	186 753	43 453	196	40 659	2 463	135	326 471	152 519	173 630	322	183 171
II	192 286	45 913	274	42 982	2 462	195	330 434	154 594	175 512	329	184 061
III	198 681	47 573	1 014	43 923	2 445	190	332 264	155 452	176 481	332	181 157
IV	202 043	49 978	1 059	46 359	2 388	172	335 626	156 929	178 347	351	183 561
11 I	201 937	51 283	1 155	47 576	2 388	164	332 762	156 342	176 065	355	182 043
II	203 730	52 363	1 729	48 072	2 388	174	332 496	156 144	175 992	361	180 928
III	210 346	53 948	2 220	49 120	2 388	219	337 371	159 784	177 198	389	180 780
IV	212 551	55 793	2 773	50 371	2 388	261	338 156	161 641	176 132	383	181 215

Véanse notas al final del capítulo

NOTAS A LOS CUADROS DEL CAPÍTULO 17. BALANZA DE PAGOS Y POSICIÓN DE INVERSIÓN INTERNACIONAL

Cuadro 17.A

Fuente: Banco de España. Cifras elaboradas según la 5ª edición del Manual de Balanza de Pagos (1993).

- Tanto la variación de activos como la variación de pasivos deben entenderse netas de sus correspondientes amortizaciones.
- Incluye, principalmente, préstamos, depósitos y operaciones simultáneas y con pacto de recompra.
- Un signo negativo (positivo) supone un aumento (disminución) de los activos del Banco de España frente al exterior.

Cuadro 17.6

- Patentes, derechos de autor, marcas comerciales, alquileres y otros contratos transferibles.

Cuadro 17.16 (se publica sólo en la versión en internet)

- Recoge Los servicios de apoyo y auxiliares al transporte.
- Incluida negociación internacional de mercancías.
- Incluido alquiler de medios de transporte sin tripulación.

Cuadro 17.17 (se publica sólo en la versión en internet)

Nota: Los datos de servicios de la Balanza de Pagos española continúan calculándose, en gran medida, sobre la base del sistema general de información de cobros y pagos exteriores (véase «Balanza de Pagos y Posición de Inversión Internacional de España 2006», capítulo 5.2). Por tanto, la distribución geográfica puede estar distorsionada, en la medida en que refleja los países que intervienen en los cobros y pagos, que no siempre coinciden con los de residencia de quien presta el servicio o lo disfruta.

Unión Europea: Instituciones internacionales de la Unión Europea, Banco Central Europeo, Francia, Bélgica, Países Bajos, Alemania, Italia, Reino Unido, Irlanda, Dinamarca, Grecia, Portugal, Luxemburgo, Austria, Finlandia, Suecia, Chipre, República Checa, Estonia, Hungría, Lituania, Letonia, Malta, Polonia, Eslovenia, Eslovaquia, Bulgaria y Rumanía, y las correspondientes dependencias de su territorio económico.

Nuevos Estados miembros: República Checa, Hungría, Lituania, Letonia, Polonia, Bulgaria y Rumanía.

Zona del euro: Francia, Bélgica, Luxemburgo, Países Bajos, Alemania, Italia, Irlanda, Portugal, Austria, Finlandia, Grecia, Eslovenia, Malta, Chipre, Eslovaquia, Estonia y Banco Central Europeo.

Resto de Europa: Países no incluidos en la Unión Europea.

Magreb: Argelia, Marruecos y Túnez.

Próximo y Medio Oriente: Arabia Saudí, Armenia, Azerbaiyán, Bahrein, Emiratos Árabes Unidos, Georgia, Irán, Iraq, Israel, Jordania, Kuwait, Omán, Qatar, Libano, Territorios Palestinos Ocupados, Siria y Yemen.

Países del Golfo: Arabia Saudí, Bahrein, Emiratos Árabes Unidos, Iraq, Kuwait, Omán, Qatar y Yemen.

OCDE: Instituciones internacionales de la Unión Europea, Banco Central Europeo, Francia, Bélgica, Países Bajos, Alemania, Italia, Reino Unido, Irlanda, Dinamarca, Grecia, Portugal, Luxemburgo, Islandia, Noruega, Suecia, Finlandia, Suiza, Austria, Turquía, Estados Unidos de América, Canadá, Japón, Australia, Nueva Zelanda, México, República Checa, Hungría, Polonia, República de Corea, Eslovaquia, Israel, Eslovenia, Chile y Estonia, y las correspondientes dependencias de su territorio económico.

NAFTA: Canadá, Estados Unidos de América y México.

EFTA: Islandia, Liechtenstein, Noruega y Suiza.

OPEP: Arabia Saudí, Argelia, Emiratos Árabes Unidos, Iraq, Irán, Kuwait, Libia, Nigeria, Qatar, Angola, Ecuador y Venezuela.

Nuevos países industrializados (NICs): Singapur, República de Corea, Taiwán y Hong-Kong.

ASEAN: Brunéi Darussalam, Camboya, Indonesia, Filipinas, Laos, Myanmar (Birmania), Malasia, Singapur, Tailandia y Vietnam.

Comunidad de Estados Independientes: Rusia, Ucrania, Bielorrusia, Moldavia, Armenia, Azerbaiyán, Kazajistán, Turkmenistán, Uzbekistán, Tayikistán y Kirguizistán.

Paraísos fiscales: Andorra, Antigua y Barbuda, Anguila, Antillas Holandesas, Barbados, Bahrein, Bermudas, Bahamas, Belice, Islas Cook, Dominica, Granada, Guernsey, Gibraltar, Hong-Kong, Isla de Man, Jersey, Jamaica, San Cristóbal y Nieves, Islas Caimán, Libano, Santa Lucía, Liechtenstein, Liberia, Islas Marshall, Montserrat, Maldivas, Nauru, Niue, Panamá, Filipinas, Singapur, Islas Turcas y Caicos, San Vicente y las Granadinas, Islas Vírgenes Británicas, Islas Vírgenes de los Estados Unidos, Vanuatu y Samoa.

MERCOSUR: Argentina, Brasil, Paraguay y Uruguay.

Latinoamérica: Argentina, Bolivia, Brasil, Chile, Colombia, Costa Rica, Cuba, Ecuador, Guatemala, Honduras, México, Nicaragua, Panamá, Perú, Paraguay, El Salvador, Uruguay y Venezuela.

Cuadro 17.21

a. A partir de diciembre de 2002, los datos de inversión de cartera se calculan con un nuevo sistema de información (véase la Circular del Banco de España

nº 2/2001 y la nota de novedades de los indicadores económicos). En la rúbrica 'acciones y participaciones en fondos de inversión' de los otros sectores residentes la incorporación de los nuevos datos supone una ruptura muy significativa de la serie histórica, tanto en activos financieros como en pasivos, por lo que se ha realizado una revisión desde 1992. Si bien el cambio metodológico que introduce el nuevo sistema afecta también al resto de las rúbricas, su efecto no justifica una revisión completa de las series.

b. No se incluye la contrapartida de la asignación de DEG por parte del FMI. Estas asignaciones (cuyos importes, para el caso español, pueden deducirse del cuadro 17.26) se han recogido siguiendo la metodología establecida en la quinta edición del *Manual de Balanza de Pagos* del FMI, actualmente utilizada para la elaboración de las estadísticas de Balanza de Pagos y de PII. Las asignaciones de DEG se han registrado, por tanto, en la PII como un incremento de los activos de reserva, sin contrapartida en ninguna otra rúbrica, y no se han registrado como transacciones en la BP.

La sexta edición del citado Manual, cuya finalización se ha producido recientemente y que los países irán adoptando progresivamente según sus planes nacionales, establece, por el contrario, que las asignaciones de DEG supondrán, además de incrementos de los activos de reserva, un incremento de los pasivos a largo plazo del país receptor. Por tanto, de acuerdo con este manual, las asignaciones de DEG, deberán registrarse en los activos de reserva y, además, en los pasivos de otra inversión, con lo que la PII neta del país no se verá afectada. Además, tanto la variación de activos de reserva como la de pasivos de otra inversión deberán registrarse como transacciones en la BP. El FMI ha decidido aplicar, en sus publicaciones, el nuevo estándar metodológico para las asignaciones de DEG a partir de la asignación de agosto y septiembre de 2009. Por el contrario, los países pertenecientes a la Unión Europea deben esperar, para adoptar los nuevos

criterios metodológicos de contabilización que establece la sexta edición del Manual, a la modificación de los Reglamentos Comunitarios y del BCE que regulan la recopilación y difusión de estadísticas de forma coordinada. Esta modificación está prevista a partir del año 2014, por lo que, hasta dicha fecha, los datos que publicará el FMI sobre España diferirán de los que se difunden en los datos nacionales.

Cuadro 17.22

Nota: Véase la nota a del cuadro 17.21.

Cuadro 17.23

Nota: Véase la nota a del cuadro 17.21.

Cuadro 17.25

- a. Un signo negativo (positivo) indica una disminución (aumento) de la liquidez.
- b. Este importe coincide con el de la columna 1 del cuadro 17.26.

Cuadro 17.26

Nota: A partir de enero de 1999 no se consideran activos de reserva los denominados en euros ni los denominados en monedas distintas del euro frente a los residentes en países de la zona del euro, (estas rúbricas figuran en los cuadros 7A, 7.5 y 7.11). Hasta diciembre de 1998, los datos en pesetas se han convertido a euros con el tipo irrevocable. Desde enero de 1999, todos los activos de reserva se valoran a precios de mercado.

Desde enero de 2000 los datos de activos de reserva están elaborados de acuerdo con las nuevas normas metodológicas publicadas por el FMI en el documento 'International Reserves and Foreign Currency Liquidity Guidelines for a Data Template', octubre 2001, (<http://dsbb.imf.org/Applications/web/sddsguide>).

Con esta nueva definición, el importe total de activos de reserva a 31 de diciembre de 1999 hubiera sido de 37.835 millones de euros, en lugar de los 37288 millones de euros que se recogen en la serie.

Las principales rúbricas de los activos de reserva se actualizan en la primera semana de cada mes, con referencia a fin del mes anterior y se difunden en el indicador económico 7.8.

Cuadro 17.27

- a. Véase la nota a del cuadro 17.21.
- b. Véase la nota b del cuadro 17.21.

Cuadro 17.28

Nota: Véase la nota a del cuadro 17.21.

Cuadro 17.29

- a. Véase la nota b del cuadro 17.21.

Cuadro 17.30

a. Esta serie -no incluida en la col.7, porque los préstamos de matrices extranjeras, o de empresas extranjeras indirectamente relacionadas figuran como inversión directa en la columna 4 del cuadro 17.27, y los préstamos de filiales extranjeras como menor inversión directa en la columna 4 del cuadro 17.22,- no se ha podido deducir de los componentes de las empresas (col. 8 a 14), lo que ha obligado a introducir este ajuste.

Cuadro 17.31

- a. Estos importes están deducidos de la columna 1, pero no de las restantes columnas. (Véase nota del cuadro 17.30).

CAPITULO 18 ESTADÍSTICAS DE ADUANAS
CHAPTER 18 CUSTOMS STATISTICS

18. ESTADÍSTICAS DE ADUANAS

18.1 Importaciones/introducciones y exportaciones/expediciones

Ministerio de Economía y Hacienda

Millones de euros

	Importaciones / introducciones			Exportaciones / expediciones			Saldo		
	Total	Energéticas	No energéticas	Total	Energéticas	No energéticas	Total	Energéticas	No energéticas
	1=2+3	2	3	4=5+6	5	6	7=4-1	8=5-2	9=6-3
05	232 954	32 922	200 032	155 005	6 381	148 623	-77 950	-26 541	-51 409
06	262 687	41 464	221 223	170 439	7 483	162 956	-92 249	-33 981	-58 267
07	285 038	42 772	242 266	185 023	8 238	176 786	-100 015	-34 535	-65 481
08	283 388	55 480	227 908	189 228	12 032	177 196	-94 160	-43 448	-50 712
09	206 116	34 356	171 761	159 890	6 940	152 950	-46 227	-27 416	-18 811
10	240 056	44 565	195 491	186 780	9 188	177 592	-53 276	-35 377	-17 898
11	260 823	56 258	204 565	214 486	15 099	199 387	-46 338	-41 159	-5 179
10 Nov	21 405	3 815	17 590	17 525	938	16 587	-3 880	-2 877	-1 003
Dic	21 321	4 474	16 848	15 956	889	15 068	-5 365	-3 585	-1 780
11 Ene	20 882	4 922	15 960	15 955	943	15 012	-4 927	-3 978	-949
Feb	20 387	4 252	16 135	17 137	877	16 260	-3 250	-3 375	126
Mar	24 239	4 633	19 606	19 645	982	18 663	-4 594	-3 651	-943
Abr	21 306	4 612	16 693	17 344	1 291	16 053	-3 962	-3 322	-640
May	21 738	4 281	17 457	18 328	1 132	17 196	-3 410	-3 149	-260
Jun	21 878	4 850	17 028	17 954	1 101	16 853	-3 925	-3 750	-175
Jul	20 277	4 395	15 881	18 635	1 188	17 447	-1 642	-3 207	1 566
Ago	20 366	4 631	15 735	15 444	1 158	14 285	-4 922	-3 472	-1 450
Sep	22 633	5 111	17 522	17 780	1 108	16 672	-4 853	-4 003	-850
Oct	23 026	4 276	18 750	19 394	2 163	17 232	-3 632	-2 114	-1 518
Nov	22 540	5 010	17 530	19 866	2 144	17 722	-2 674	-2 866	192
Dic	21 552	5 284	16 269	17 004	1 012	15 991	-4 549	-4 271	-277
12 Ene	20 234	4 941	15 294	16 579	1 060	15 519	-3 655	-3 880	225
Feb	21 737	5 578	16 158	17 978	1 273	16 705	-3 759	-4 306	547

18. ESTADÍSTICAS DE ADUANAS

A) Importaciones/introducciones

18.2 Por productos

Ministerio de Economía y Hacienda

Millones de euros

	Productos energéticos				Productos no energéticos											
	Total	Inter-medios	De consumo	Total	Bienes intermedios			Bienes de consumo					Bienes de capital			
					Total	Agrícolas	Indus-triales	Total	Alimen-ticios	No duraderos	Duraderos		Total	de los que		
											Total	del cual auto-móviles		Maqui-naria	Trans-porte	
1=2+5	2=3+4	3	4	5=6+9+14	6=7+8	7	8	9=10+12	10	11	12	13	14	15	16	
05	232 954	32 922	32 768	154	200 032	105 653	4 367	101 285	67 499	14 122	21 967	31 410	18 520	26 881	16 125	7 593
06	262 687	41 464	41 242	222	221 223	120 921	4 066	116 855	72 292	14 815	24 034	33 443	19 246	28 010	18 082	6 206
07	285 038	42 772	42 444	329	242 266	134 999	5 059	129 940	77 921	16 192	26 383	35 346	21 205	29 346	20 163	5 075
08	283 388	55 480	55 237	243	227 908	130 023	5 914	124 110	72 143	16 089	28 403	27 652	15 016	25 741	18 306	3 836
09	206 116	34 356	34 278	77	171 761	93 907	4 716	89 191	61 249	14 590	26 974	19 685	9 264	16 605	12 299	1 253
10	240 056	44 565	44 563	3	195 491	117 423	5 151	112 273	59 555	15 766	21 766	22 024	8 767	18 512	13 289	1 898
11	260 823	56 258	56 237	21	204 565	125 731	6 398	119 333	61 247	16 417	23 014	21 815	9 839	17 588	12 597	1 962
10 Nov	21 405	3 815	3 815	0	17 590	10 407	555	9 852	5 307	1 425	1 769	2 113	561	1 876	1 445	135
Dic	21 321	4 474	4 473	0	16 848	9 848	501	9 346	5 224	1 522	1 781	1 921	585	1 776	1 295	170
11 Ene	20 882	4 922	4 922	0	15 960	10 180	544	9 637	4 406	1 138	1 843	1 425	584	1 375	1 023	121
Feb	20 387	4 252	4 252	0	16 135	10 199	465	9 734	4 682	1 150	1 908	1 624	760	1 253	890	131
Mar	24 239	4 633	4 633	0	19 606	12 153	527	11 627	5 805	1 397	2 019	2 389	1 086	1 648	1 226	151
Abr	21 306	4 612	4 612	0	16 693	10 462	524	9 938	4 859	1 291	1 596	1 972	822	1 372	990	145
May	21 738	4 281	4 281	0	17 457	11 195	583	10 611	4 794	1 352	1 627	1 815	806	1 468	1 073	148
Jun	21 878	4 850	4 850	0	17 028	10 841	607	10 234	4 808	1 338	1 752	1 719	756	1 380	978	147
Jul	20 277	4 395	4 384	12	15 881	10 002	452	9 550	4 598	1 320	1 829	1 449	695	1 281	948	124
Ago	20 366	4 631	4 630	0	15 735	9 132	554	8 578	5 272	1 485	2 381	1 406	537	1 331	1 013	88
Sep	22 633	5 111	5 111	0	17 522	10 690	540	10 149	5 392	1 413	2 236	1 743	760	1 440	1 023	158
Oct	23 026	4 276	4 269	7	18 750	10 334	540	9 794	6 790	1 493	2 621	2 676	1 429	1 626	1 094	188
Nov	22 540	5 010	5 010	0	17 530	10 681	524	10 157	5 020	1 494	1 632	1 894	823	1 830	1 155	412
Dic	21 552	5 284	5 284	0	16 269	9 862	538	9 323	4 821	1 548	1 571	1 703	782	1 585	1 183	149
12 Ene	20 234	4 941	4 940	0	15 294	9 503	565	8 938	4 602	1 162	1 805	1 635	774	1 189	855	106
Feb	21 737	5 578	5 578	0	16 158	10 276	509	9 767	4 719	1 203	1 846	1 671	835	1 163	843	99

18. ESTADÍSTICAS DE ADUANAS
A) Exportaciones/expediciones

18.5 Distribución geográfica

Ministerio de Economía y Hacienda

Millones de euros

1	Total mundial	Unión Europea (UE 27)							OCDE					13	14	15
		2=3+7	Zona del Euro				Resto de la UE 27		Del cual:			12				
			3	Del cual:			7	8	9	10	11					
				4	5	6							OPEP			
05	155 005	112 118	90 182	17 608	29 740	12 954	21 936	13 026	130 503	6 393	1 153	4 204	4 988	1 527	1 494	
06	170 439	121 206	97 254	18 592	31 895	14 529	23 952	13 579	141 483	7 526	1 266	4 455	6 710	1 722	1 742	
07	185 023	130 861	105 469	19 893	34 787	16 475	25 392	14 279	151 486	7 442	1 304	5 449	5 871	2 127	1 727	
08	189 228	130 759	105 041	19 897	34 491	15 177	25 718	13 381	150 862	7 544	1 458	7 091	5 930	2 153	1 799	
09	159 890	110 504	91 170	17 700	30 923	13 070	19 335	10 092	128 018	5 706	1 213	6 280	4 870	1 986	1 953	
10	186 780	126 291	103 580	19 576	33 942	16 489	22 711	11 541	147 500	6 592	1 416	6 880	6 608	2 663	2 481	
11	P 214 486	141 656	113 233	21 824	38 455	17 007	28 423	13 740	166 950	7 889	1 861	8 674	7 827	3 390	2 537	
10	Nov P	17 525	11 826	9 706	1 914	3 089	1 664	2 120	1 026	13 783	604	127	728	646	253	203
	Dic P	15 956	10 653	8 708	1 605	2 703	1 307	1 945	912	12 453	565	127	603	609	249	201
11	Ene P	15 955	10 865	8 879	1 793	2 931	1 349	1 987	985	12 986	572	143	453	493	234	160
	Feb P	17 137	11 430	9 341	1 788	3 112	1 415	2 089	1 059	13 497	706	127	677	788	273	187
	Mar P	19 645	12 954	10 417	1 992	3 474	1 646	2 537	1 293	15 583	774	169	709	718	276	240
	Abr P	17 344	11 571	9 077	1 768	3 095	1 394	2 494	1 180	13 586	743	142	768	560	234	165
	May P	18 328	12 112	9 694	1 904	3 328	1 501	2 418	1 168	14 410	662	167	643	616	293	203
	Jun P	17 954	11 763	9 429	1 769	3 315	1 419	2 334	1 142	13 973	787	130	709	666	305	215
	Jul P	18 635	12 284	9 596	1 764	3 300	1 451	2 689	1 216	14 251	677	138	756	705	284	232
	Ago P	15 444	9 646	7 456	1 417	2 241	1 144	2 190	1 092	11 574	573	134	749	657	278	221
	Sep P	17 780	11 638	9 250	1 824	3 072	1 498	2 388	1 179	13 730	585	195	640	625	281	224
	Oct P	19 394	13 288	10 673	1 916	3 962	1 459	2 616	1 136	15 260	569	206	683	636	323	236
	Nov P	19 866	13 522	11 116	2 115	3 993	1 518	2 406	1 113	15 529	594	173	831	670	321	233
	Dic P	17 004	10 582	8 308	1 775	2 633	1 213	2 275	1 174	12 572	647	137	1 057	692	288	221
12	Ene P	16 579	10 950	8 766	1 886	2 953	1 211	2 183	997	12 918	609	152	645	573	269	220
	Feb P	17 978	11 651	9 217	1 970	3 110	1 332	2 435	1 202	13 930	680	173	787	640	270	255

18. ESTADÍSTICAS DE ADUANAS
C) Índices de valor unitario

18.6 Importaciones/introducciones

Ministerio de Economía y Hacienda

Base 2005 = 100

1	Total	Bienes de consumo			Bienes de capital	Bienes intermedios					
		2	3	4		5	6	7	No energéticos		
									8	9	10
07	104,9	102,0	99,6	102,5	96,1	107,9	117,4	105,2	104,9	109,4	
08	109,1	100,8	102,3	100,3	98,3	114,9	144,4	105,4	104,8	126,7	
09	96,2	97,1	95,7	97,5	92,4	96,3	99,5	95,2	96,1	104,4	
10	100,7	98,3	100,5	97,4	94,5	102,3	125,2	95,6	96,1	109,1	
11	109,2	103,8	106,3	102,8	93,7	113,0	156,8	100,4	100,2	129,3	
10	Jul	101,1	98,7	100,6	97,8	99,8	102,0	123,8	95,6	96,1	110,2
	Ago	104,8	102,8	103,2	102,4	97,3	106,5	127,2	99,2	99,9	113,6
	Sep	102,9	102,8	101,8	103,0	94,2	104,0	126,1	98,2	98,5	115,7
	Oct	102,3	101,8	101,8	101,6	96,2	103,2	125,9	96,8	97,1	113,0
	Nov	102,7	102,1	102,1	102,0	96,1	103,8	126,4	97,4	97,8	112,0
	Dic	105,4	103,8	108,5	101,8	96,6	107,1	136,7	97,5	98,0	113,9
11	Ene	107,5	101,4	102,8	100,7	87,5	111,9	146,0	100,6	101,6	127,4
	Feb	106,2	100,7	104,0	99,5	91,9	109,8	151,4	98,5	97,9	131,5
	Mar	107,5	103,5	107,6	102,0	98,3	110,0	158,7	98,5	97,0	131,1
	Abr	109,5	103,0	106,2	101,7	96,3	113,4	157,5	100,9	100,6	129,5
	May	104,1	98,8	102,8	97,2	87,6	108,0	156,7	96,5	94,9	129,9
	Jun	108,0	98,7	102,2	97,4	93,7	113,0	157,8	100,2	100,0	126,4
	Jul	110,5	102,8	103,3	102,6	98,6	114,6	156,9	102,5	102,2	135,2
	Ago	110,4	106,7	105,2	107,3	94,0	113,8	154,3	100,4	101,2	128,8
	Sep	110,2	104,6	107,0	103,6	86,4	115,2	158,8	101,8	102,1	130,1
	Oct	111,1	107,0	107,8	106,4	98,5	114,5	156,6	103,0	102,5	128,2
	Nov	113,7	107,3	111,9	105,5	97,8	118,1	163,6	104,5	104,8	128,6
	Dic	112,2	110,7	113,9	109,3	94,8	114,9	164,0	99,0	99,7	127,4
12	Ene	113,4	108,3	111,5	107,1	85,3	118,5	172,2	102,0	103,0	127,6
	Feb	114,5	105,6	112,4	103,2	91,1	120,3	176,7	102,5	103,9	126,8

18. ESTADÍSTICAS DE ADUANAS
C) Índices de valor unitario

18.7 Exportaciones/expediciones

Ministerio de Economía y Hacienda

Base 2005 = 100

	Total	Bienes de consumo			Bienes de capital	Total	Bienes intermedios			
		Total	Alimenticio	No alimenticio			Energéticos	No energéticos		
								Total	Industriales	Agrícolas
1	2	3	4	5	6	7	8	9	10	
07	107,3	106,5	103,2	108,0	102,0	108,9	121,8	108,1	108,1	102,4
08	109,0	106,9	107,9	106,4	102,4	111,7	153,9	108,5	108,8	104,6
09	101,6	103,2	104,7	102,5	96,9	101,2	104,2	101,0	101,0	95,1
10	103,2	106,4	109,7	104,7	91,4	103,0	122,4	101,8	101,8	95,1
11	108,2	110,4	108,4	111,8	93,0	109,1	159,3	105,3	105,5	100,6
10 Jul	104,9	109,9	113,0	108,3	92,1	103,9	122,2	102,7	102,7	94,5
<i>Ago</i>	105,3	106,9	109,5	105,5	98,7	105,1	125,1	103,2	103,2	99,4
<i>Sep</i>	104,9	108,6	109,4	108,2	94,0	104,2	123,6	103,0	103,0	91,0
<i>Oct</i>	105,3	110,7	110,0	111,1	94,6	103,8	124,5	102,5	102,5	94,7
<i>Nov</i>	105,6	109,1	109,2	109,2	94,0	105,1	127,0	103,6	103,6	98,5
<i>Dic</i>	104,1	107,0	104,7	108,8	97,4	103,1	124,9	101,6	101,5	100,1
11 Ene	106,2	108,5	101,3	114,3	86,9	107,7	158,5	104,9	104,7	100,3
<i>Feb</i>	106,0	110,1	107,2	112,0	90,4	106,0	143,5	103,8	103,7	99,9
<i>Mar</i>	106,8	108,3	109,1	107,9	88,3	109,1	161,2	106,4	106,2	94,5
<i>Abr</i>	108,5	110,3	112,3	109,3	92,9	109,7	163,6	106,2	106,2	96,9
<i>May</i>	106,0	109,4	113,3	107,3	90,3	106,3	156,4	103,1	103,1	98,7
<i>Jun</i>	107,9	108,5	109,0	108,2	91,1	110,1	162,5	106,7	106,7	102,9
<i>Jul</i>	109,7	113,1	108,1	115,6	96,3	109,7	157,8	106,4	106,4	104,3
<i>Ago</i>	107,6	109,2	109,1	109,6	92,6	108,6	152,0	105,3	105,5	100,6
<i>Sep</i>	108,8	114,3	113,1	114,6	90,4	108,5	153,8	105,3	105,4	97,0
<i>Oct</i>	111,7	114,3	112,4	115,6	98,4	112,0	159,5	105,5	106,9	103,6
<i>Nov</i>	110,1	109,5	104,5	113,5	97,8	112,0	173,3	104,3	105,5	104,7
<i>Dic</i>	108,6	109,5	104,3	115,8	100,8	109,0	154,2	106,2	106,1	103,7
12 Ene	108,3	112,0	105,9	116,6	99,0	107,6	159,3	104,1	103,9	105,3
<i>Feb</i>	111,4	115,5	114,0	116,6	103,3	110,2	158,2	106,3	106,8	99,6

CAPITULO 19 TIPOS DE INTERÉS (EXCLUIDOS LOS QUE APARECEN PUBLICADOS EN LOS
CAPÍTULOS DE MERCADOS FINANCIEROS)

*CHAPTER 19 INTEREST RATES (EXCLUDING THOSE PUBLISHED IN FINANCIAL MARKETS
CHAPTERS)*

19. TIPOS DE INTERÉS
A) Tipos de interés legales

19.1 (1ª parte) Tipos de interés legales, euríbor, mibor y otros tipos de referencia oficiales (a)

Porcentajes

Mercado hipotecario: Tipos de referencia oficiales (Resoluc. B.E.21/1/1994 y CBE 7/99)										
		Interbancarios		Tipo activo de referencia de cajas de ahorros (Indicador CECA).	Tipo medio préstamos hipotecarios a más de tres años. Adquisición de vivienda libre. (Resolución DGTPF de 4/2/1991)			Deuda públ. Rendimiento interno merc. secund. entre 2 y 6 años (R.DGTPF. 5/12/89)	Fecha publicación BOE	
		mibor a un año	euríbor a un año		Bancos	Cajas de ahorro	Conjunto de entidades		Tipos cols. 1,2 y 7	Resto tipos oficiales
		1	2	3	4	5	6	7	8	9
06	M	3,432	3,436	5,021	4,117	4,222	4,173	3,349
07	M	4,445	4,450	5,771	5,203	5,276	5,242	4,081
08	M	4,807	4,813	6,521	5,780	5,921	5,857	4,059
09	M	1,618	1,618	5,052	3,151	3,653	3,439	2,827
10	M	1,350	1,350	4,750	2,508	2,972	2,770	2,660
11	M	2,029	2,006	5,292	3,259	3,498	3,383	4,025
10	Nov	1,541	1,541	4,750	2,627	3,002	2,825	3,005	2-12-10	18-12-10
	Dic	1,525	1,526	4,750	2,593	2,945	2,774	3,122	4-01-11	21-01-11
11	Ene	1,550	1,550	5,000	2,679	3,144	2,918	3,304	2-02-11	18-02-11
	Feb	1,714	1,714	4,875	2,786	3,132	2,962	3,510	2-03-11	19-03-11
	Mar	1,924	1,924	5,000	2,935	3,294	3,120	3,676	2-04-11	20-04-11
	Abr	2,085	2,086	4,875	3,115	3,327	3,226	3,896	4-05-11	19-05-11
	May	2,154	2,147	5,250	3,238	3,471	3,355	4,020	2-06-11	21-06-11
	Jun	2,144	2,144	5,375	3,355	3,559	3,458	4,055	2-07-11	20-07-11
	Jul	2,226	2,183	5,250	3,446	3,624	3,540	4,161	2-08-11	19-08-11
	Ago	2,137	2,097	5,750	3,467	3,590	3,533	4,212	2-09-11	20-09-11
	Sep	2,208	2,067	5,500	3,428	3,694	3,570	4,272	4-10-11	20-10-11
	Oct	2,110	2,110	5,875	3,504	3,659	3,586	4,286	3-11-11	18-11-11
	Nov	2,092	2,044	5,625	3,641	3,747	3,696	4,459	2-12-11	20-12-11
	Dic	2,004	2,004	5,125	3,509	3,739	3,626	4,445	3-01-12	19-01-12
12	Ene	1,837	1,837	5,375	3,629	3,793	3,716	4,267	2-02-12	18-02-12
	Feb	1,679	1,678	5,500	3,508	3,946	3,737	4,109	2-03-12	21-03-12
	Mar	1,499	1,499	5,375	3,475	3,777	3,624	3,935	3-04-12	19-04-12
	Abr	1,368	1,368	3,905	4-05-12	...

(a) Los datos de los tipos de referencia oficiales del mercado hipotecario (columnas 6 a 12) tienen carácter oficial al publicarse en el BOE. Hasta ese momento son provisionales y su difusión en este cuadro se realiza a efectos informativos exclusivamente.

19. TIPOS DE INTERÉS
A) Tipos de interés legales

19.1 (Cont.) Tipos de interés legales, euríbor, mibor y otros tipos de referencia oficiales

Porcentajes

		Tipos legales					Deuda pública índice nominal para pagos semestrales (col.11) (R.DGTPF 5/12/89)	Tipos de interés de referencia Real Decreto 771/2011 (b)			
		Interés legal	Interés básico del Banco de España	Interés Ley enjuiciamiento civil	Interés de demora a efectos tributarios	Interés de demora en operaciones comerciales Ley 3/04		Depósitos a plazo igual o inferior a tres meses	Depósitos a plazo superior a tres meses e inferior a un año	Depósitos a plazo igual o superior a un año	Depósitos disponibles en cuentas a la vista
		10	11	12	13	14	15	16	17	18	19
06	M	4,00	-	6,00	5,00	9,54	3,322
07	M	5,00	-	7,00	6,25	10,83	4,040
08	M	5,50	-	7,50	7,00	11,14	4,018
09	M	4,38	-	6,38	5,50	8,75	2,806
10	M	4,00	-	6,00	5,00	8,00	2,643
11	M	4,00	-	6,00	5,00	8,13	3,985	3,00	3,22	3,05	2,24
10	Nov	4,00	-	6,00	5,00	8,00	2,983
	Dic	4,00	-	6,00	5,00	8,00	3,098
11	Ene	4,00	-	6,00	5,00	8,00	3,277
	Feb	4,00	-	6,00	5,00	8,00	3,480
	Mar	4,00	-	6,00	5,00	8,00	3,643
	Abr	4,00	-	6,00	5,00	8,00	3,858
	May	4,00	-	6,00	5,00	8,00	3,981
	Jun	4,00	-	6,00	5,00	8,00	4,015	2,92	3,20	3,13	2,22
	Jul	4,00	-	6,00	5,00	8,25	4,118
	Ago	4,00	-	6,00	5,00	8,25	4,168
	Sep	4,00	-	6,00	5,00	8,25	4,228	3,06	3,27	3,11	2,38
	Oct	4,00	-	6,00	5,00	8,25	4,241
	Nov	4,00	-	6,00	5,00	8,25	4,410
	Dic	4,00	-	6,00	5,00	8,25	4,397	3,00	3,22	3,05	2,24
12	Ene	...	-	8,00	4,222
	Feb	...	-	8,00	4,067
	Mar	...	-	8,00	3,897	2,54	2,84	2,67	1,64
	Abr	...	-	8,00

(b) Tipos de interés de referencia que sirven para la determinación de los depósitos para los que se deben realizar aportaciones adicionales a los fondos de garantía de depósitos

19. TIPOS DE INTERÉS
A) Tipos de interés legales

19.2 Tipos de interés de referencia del mercado hipotecario (no oficiales) y otros tipos de interés

Porcentajes

	Tipos referencia mercado hipotecario Resolución DGTPF 20/6/1986			Preferenciales		Otros tipos de referencia			Régimen fiscal activos financ. Rend.mixto art 3 Ley 14/1985		
	Crédito tipo medio trimestral 1	Emisión		Bancos 4	Cajas de ahorros 5	Crédito al consumo		Tipo pasivo de cajas de ahorros (Indicador CECA) 8	Plazo igual o inferior a 4 años 9	Plazo desde 4 a 7 años 10	Plazo desde 7 a 10 años 11
		Cédulas hipotecarias 2	Deuda Púb. interior 3 a 6 años 3			Bancos 6	Cajas de ahorros 7				
06	3,750	4,168	3,660	5,21	4,53	8,90	8,02	2,875	2,940	2,936	3,190
07	4,500	4,867	4,120	5,46	5,09	9,01	8,48	3,875	-	3,352	-
08	5,000	5,983	3,857	5,53	5,31	9,54	8,80	4,000	3,464	3,884	3,665
09	1,750	3,093	2,563	5,13	4,74	9,34	8,80	1,875	1,626	2,229	3,092
10	1,750	3,473	3,093	5,11	4,82	9,80	9,15	2,500	1,821	2,371	3,315
11	2,750	4,187	4,519	5,27	5,39	9,92	11,19	2,500	3,850	3,591	4,125
10 Nov	...	3,276	3,046	5,08	4,72	9,81	9,12	2,500	1,821	2,371	3,315
Dic	1,750	3,473	3,093	5,11	4,82	9,80	9,15	2,500	1,821	2,371	3,315
11 Ene	...	3,690	3,211	5,11	4,81	9,80	9,23	2,375	2,974	2,861	4,357
Feb	...	3,953	3,445	5,12	4,81	9,80	9,27	2,500	2,974	2,861	4,357
Mar	2,000	4,251	3,652	5,12	4,81	9,85	9,41	2,500	2,974	2,861	4,357
Abr	...	4,403	3,845	5,13	4,81	9,88	9,41	2,625	2,874	3,511	4,130
May	...	4,356	4,003	5,19	4,81	9,88	9,43	2,500	2,874	3,511	4,130
Jun	2,500	4,366	4,060	5,23	4,83	9,83	10,07	2,500	2,874	3,511	4,130
Jul	...	4,418	4,065	5,24	4,82	9,85	10,07	2,375	2,874	3,511	4,130
Ago	...	4,434	4,205	5,24	4,87	9,84	10,30	2,375	2,874	3,511	4,130
Sep	2,500	4,420	4,290	5,24	5,11	9,84	10,85	2,250	2,874	3,511	4,130
Oct	...	4,164	4,296	5,24	5,23	9,84	11,19	2,375	3,850	3,591	4,125
Nov	...	4,205	4,330	5,27	5,23	9,84	11,19	2,500	3,850	3,591	4,125
Dic	2,750	4,187	4,519	5,27	5,39	9,92	11,19	2,500	3,850	3,591	4,125
12 Ene	...	4,436	4,236	5,28	5,45	9,92	11,52	2,500	4,150	4,435	4,436
Feb	...	4,372	3,981	5,28	5,27	9,92	11,45	2,375	4,150	4,435	4,436
Mar	2,750	4,271	3,800	5,29	5,27	9,96	11,49	2,375	4,150	4,435	4,436
Abr	1,952	2,701	4,322

19. TIPOS DE INTERES
B) Tipos de interés aplicados por las IFM a residentes en la UEM

19.3 Tipos de interés (TAE y TEDR) de nuevas operaciones Préstamos y créditos a hogares e ISFLSH Entidades de crédito (a)

Porcentajes

	T E D R													T A E			
	Descubiertos y líneas de crédito (b) 1	Crédito a la vivienda					Crédito al consumo				Crédito para otros fines				Vivienda 15	Consumo (c) 16	Otros fines 17
		Tipo medio ponderado 2	Hasta 1 año 3	Más de 1 y hasta 5 años 4	Más de 5 y hasta 10 años 5	Más de 10 años 6	Tipo medio ponderado (c) 7	Hasta 1 año (c) 8	Más de 1 y hasta 5 años 9	Más de 5 años 10	Tipo medio ponderado 11	Hasta 1 año 12	Más de 1 y hasta 5 años 13	Más de 5 años 14			
07	13,56	5,38	5,35	5,65	7,29	5,33	9,53	10,24	8,86	8,85	6,36	6,33	6,38	7,01	5,53	10,07	6,84
08	13,43	5,65	5,63	5,71	8,05	5,64	10,48	10,94	9,51	9,89	6,51	6,48	6,43	7,53	5,83	10,99	7,03
09	12,34	2,53	2,45	3,06	7,17	4,03	9,28	9,72	8,08	9,08	4,48	4,25	4,84	7,19	2,62	9,72	4,95
10	R 4,72	2,60	2,52	2,94	7,07	2,87	6,92	5,06	8,07	8,97	5,16	4,92	5,42	7,46	2,66	7,47	5,64
11	5,28	3,58	3,47	3,97	8,99	4,85	8,57	6,87	10,13	9,38	5,94	5,61	6,33	8,22	3,66	9,11	6,29
11 Ene	4,92	2,88	2,76	3,22	7,37	2,93	7,69	5,66	8,86	9,38	5,68	5,47	5,76	7,62	2,92	8,30	6,26
Feb	4,92	2,98	2,84	3,28	6,23	3,06	7,89	5,88	8,70	9,49	5,64	5,31	5,94	8,07	3,07	8,55	6,19
Mar	4,99	3,07	2,92	3,33	6,26	3,07	7,85	5,99	8,55	9,47	5,67	5,33	5,84	7,98	3,15	8,49	6,15
Abr	5,21	3,21	3,09	3,45	6,66	3,65	7,54	5,12	8,40	9,55	5,89	5,76	5,50	7,95	3,31	8,27	6,41
May	5,37	3,35	3,21	3,74	7,26	4,44	7,94	5,17	8,74	9,35	5,80	5,55	5,87	7,91	3,46	8,47	6,34
Jun	5,60	3,43	3,30	3,81	7,73	4,16	7,36	5,16	8,90	9,58	5,47	5,19	5,88	7,91	3,53	7,89	5,95
Jul	5,65	3,49	3,36	3,91	8,08	4,52	7,90	5,59	9,11	9,58	5,85	5,59	6,12	7,68	3,58	8,48	6,32
Ago	5,16	3,59	3,45	3,97	8,12	4,74	8,13	5,75	9,53	9,45	6,17	5,95	6,45	7,84	3,68	8,69	6,65
Sep	5,28	3,58	3,42	4,11	7,98	4,90	8,59	6,97	9,36	9,36	5,98	5,65	6,40	7,85	3,67	9,05	6,39
Oct	5,26	3,65	3,49	4,12	8,68	4,86	8,74	7,12	10,04	9,62	5,98	5,63	6,29	8,23	3,75	9,31	6,46
Nov	5,27	3,63	3,48	4,01	8,43	4,86	8,23	6,18	10,00	9,34	6,02	5,78	6,02	8,02	3,72	8,74	6,42
Dic	5,28	3,58	3,47	3,97	8,99	4,85	8,57	6,87	10,13	9,38	5,94	5,61	6,33	8,22	3,66	9,11	6,29
12 Ene	5,31	3,71	3,57	4,16	9,48	4,06	9,56	8,39	10,80	9,76	6,25	6,00	6,37	8,08	3,80	10,07	6,67
Feb	5,26	3,72	3,54	4,16	8,97	4,58	9,24	7,73	10,29	9,81	6,15	5,90	6,06	7,90	3,82	9,77	6,60
Mar	P 5,30	3,62	3,46	4,06	7,98	5,19	8,82	7,29	9,79	9,73	5,90	5,65	5,82	7,72	3,74	9,38	6,36

Nota: Los plazos van referidos al período inicial de fijación del tipo. Por ejemplo, un préstamo a 15 años a tipo variable revisable anualmente, se clasifica en el plazo 'hasta un año'.

a. TAE: Tasa anual equivalente. TEDR: Tipo efectivo definición restringida, que equivale a TAE sin incluir comisiones.

b. Hasta mayo de 2010, inclusive, esta columna incluye sólo descubiertos en cuenta (véase nota de novedades del Boletín Estadístico de julio-agosto de 2010).

c. Hasta mayo de 2010, inclusive, esta columna incluye el crédito concedido a través de tarjetas de crédito (véase nota de novedades del Boletín Estadístico de julio-agosto de 2010).

19. TIPOS DE INTERES
B) Tipos de interés aplicados por las IFM a residentes en la UEM

19.4 Tipos de interés (TAE y TEDR) de nuevas operaciones Préstamos y créditos a hogares e ISFLSH Entidades de depósito (a)

Porcentajes

	T E D R														T A E		
	Descu- bier- tos y líneas de crédito (b) 1	Crédito a la vivienda					Crédito al consumo				Crédito para otros fines				Vivienda (c) 15	Consumo (c) 16	Otros fines 17
		Tipo medio ponderado 2	Hasta 1 año 3	Más de 1 y hasta 5 años 4	Más de 5 y hasta 10 años 5	Más de 10 años 6	Tipo medio ponderado (c) 7	Hasta 1 año (c) 8	Más de 1 y hasta 5 años 9	Más de 5 años 10	Tipo medio ponderado 11	Hasta 1 año 12	Más de 1 y hasta 5 años 13	Más de 5 años 14			
07	13,56	5,38	5,35	5,65	7,29	5,33	10,11	11,23	8,84	9,12	6,34	6,33	6,29	6,91	5,53	10,68	6,83
08	13,43	5,65	5,63	5,73	8,05	5,64	11,39	12,31	9,60	9,99	6,49	6,48	6,37	7,30	5,84	11,95	7,01
09	12,34	2,52	2,44	2,99	7,17	4,03	10,28	11,08	8,61	9,28	4,45	4,25	4,75	7,14	2,61	10,79	4,92
10	R 4,74	2,62	2,52	2,93	7,04	2,86	7,49	5,90	8,38	9,17	5,11	4,90	5,32	7,21	2,70	8,14	5,59
11	5,28	3,56	3,46	3,93	8,98	4,88	8,32	6,26	9,93	9,49	5,87	5,59	6,16	8,06	3,65	9,08	6,22
11 Ene	4,94	2,91	2,76	3,21	7,35	2,93	8,25	6,22	9,13	9,64	5,61	5,45	5,59	7,39	2,98	9,04	6,20
Feb	4,95	2,97	2,84	3,26	7,35	3,06	8,37	6,31	9,22	9,76	5,58	5,29	5,84	7,93	3,05	9,16	6,14
Mar	5,02	3,07	2,92	3,32	7,47	3,07	8,32	6,51	9,12	9,75	5,62	5,31	5,76	7,85	3,13	9,05	6,10
Abr	5,21	3,19	3,09	3,40	7,34	3,66	8,26	6,28	8,79	9,80	5,85	5,75	5,41	7,84	3,29	9,14	6,37
May	5,37	3,32	3,21	3,67	7,23	4,44	8,40	6,37	9,09	9,95	5,74	5,54	5,78	7,71	3,44	9,20	6,28
Jun	5,60	3,40	3,29	3,76	7,73	4,16	7,92	5,94	9,39	9,94	5,43	5,18	5,80	7,76	3,51	8,51	5,91
Jul	5,65	3,46	3,35	3,83	8,06	4,53	8,60	6,49	9,53	9,87	5,82	5,58	6,08	7,59	3,56	9,28	6,29
Ago	5,16	3,55	3,43	3,91	8,09	4,74	9,00	6,88	10,09	9,73	6,14	5,94	6,38	7,71	3,65	9,65	6,61
Sep	5,28	3,53	3,40	4,05	7,95	4,94	8,59	6,88	9,17	9,50	5,89	5,63	6,13	7,72	3,64	9,13	6,31
Oct	5,26	3,61	3,48	4,07	8,67	4,87	8,80	7,15	9,98	9,88	5,89	5,60	6,04	8,07	3,72	9,51	6,37
Nov	5,27	3,59	3,47	3,96	8,41	4,86	8,01	5,84	9,69	9,48	5,93	5,76	5,78	7,83	3,70	8,66	6,34
Dic	5,28	3,56	3,46	3,93	8,98	4,88	8,32	6,26	9,93	9,49	5,87	5,59	6,16	8,06	3,65	9,08	6,22
12 Ene	5,31	3,70	3,55	4,10	9,46	4,06	8,98	6,85	10,34	9,86	6,15	5,97	6,13	7,92	3,78	9,68	6,58
Feb	5,26	3,70	3,52	4,09	8,96	4,58	8,74	6,80	9,59	9,95	6,04	5,87	5,83	7,74	3,79	9,43	6,50
Mar	P 5,30	3,58	3,46	4,01	7,97	5,19	8,64	6,93	9,53	9,92	5,81	5,63	5,60	7,57	3,72	9,32	6,28

Nota: Los plazos van referidos al período inicial de fijación del tipo. Por ejemplo, un préstamo a 15 años a tipo variable revisable anualmente, se clasifica en el plazo 'hasta un año'.

a. TAE:Tasa anual equivalente. TEDR:Tipo efectivo definición restringida, que equivale a TAE sin incluir comisiones.

b. Hasta mayo de 2010, inclusive, esta columna incluye sólo descubiertos en cuenta (véase nota de novedades del Boletín Estadístico de julio-agosto de 2010).

c. Hasta mayo de 2010, inclusive, esta columna incluye el crédito concedido a través de tarjetas de crédito (véase nota de novedades del Boletín Estadístico de julio-agosto de 2010).

19. TIPOS DE INTERES
B) Tipos de interés aplicados por las IFM a residentes en la UEM

19.6 Tipos de interés (TAE y TEDR) de nuevas operaciones Préstamos y créditos a las sociedades no financieras Entidades de crédito (a)

Porcentajes

	T E D R									T A E	
	Descu- bier- tos y líneas de crédito (b) 1	Otros créditos hasta 1 millón de euros				Otros créditos de más 1 millón de euros				Créditos hasta 1 millón de euros 10	Créditos de más de 1 millón de euros 11
		Tipo medio ponderado 2	Hasta 1 año 3	Más de 1 y hasta 5 años 4	Más de 5 años 5	Tipo medio ponderado 6	Hasta 1 año 7	Más de 1 y hasta 5 años 8	Más de 5 años 9		
07	18,26	5,97	5,96	6,20	6,16	5,37	5,33	5,69	5,86	6,32	5,48
08	20,66	5,52	5,51	6,01	5,95	4,30	4,30	4,15	4,44	5,91	4,43
09	19,99	3,69	3,63	4,79	3,86	2,32	2,16	3,10	3,09	4,24	2,41
10	R 3,42	3,88	3,78	5,31	5,14	2,58	2,57	2,41	2,95	4,40	2,71
11	4,15	5,02	4,95	6,19	6,63	3,36	3,36	3,07	4,26	5,39	3,53
11 Ene	3,60	4,00	3,96	5,38	5,11	2,65	2,60	3,31	3,40	4,58	2,76
Feb	3,62	4,25	4,16	5,81	5,99	2,95	2,90	3,83	3,38	4,81	3,09
Mar	3,61	4,42	4,32	5,88	6,21	2,91	2,84	3,71	3,52	4,90	3,01
Abr	3,79	4,49	4,41	5,98	6,42	3,21	3,18	3,67	3,39	5,01	3,34
May	3,87	4,54	4,47	5,96	6,15	2,95	2,88	3,69	3,29	5,08	3,25
Jun	4,02	4,57	4,48	5,91	6,57	2,92	3,00	4,07	1,34	5,09	3,08
Jul	4,14	4,70	4,62	5,88	6,52	3,13	3,16	4,54	1,80	5,23	3,26
Ago	4,17	4,62	4,56	5,79	6,45	3,21	3,13	4,49	3,80	5,18	3,34
Sep	4,18	4,82	4,77	6,00	6,36	3,12	3,08	4,19	3,81	5,19	3,22
Oct	4,19	4,94	4,88	5,99	6,68	3,16	3,11	4,27	3,77	5,34	3,32
Nov	4,23	4,97	4,91	6,08	6,53	3,00	2,95	3,77	3,78	5,36	3,21
Dic	4,15	5,02	4,95	6,19	6,63	3,36	3,36	3,07	4,26	5,39	3,53
12 Ene	4,12	5,11	5,07	6,23	5,52	2,79	2,90	2,98	2,23	5,52	3,06
Feb	4,05	5,04	4,96	6,04	6,55	2,96	2,90	4,15	3,70	5,42	3,21
Mar	P 4,02	5,10	5,02	6,09	6,46	2,67	2,64	2,92	3,18	5,49	2,90

Nota: Los plazos van referidos al período inicial de fijación del tipo. Por ejemplo, un préstamo a 15 años a tipo variable revisable anualmente, se clasifica en el plazo 'hasta un año'.

a. TAE:Tasa anual equivalente. TEDR:Tipo efectivo definición restringida, que equivale a TAE sin incluir comisiones.

b. Hasta mayo de 2010, inclusive, esta columna incluye sólo descubiertos en cuenta (véase nota de novedades del Boletín Estadístico de julio-agosto de 2010).

19. TIPOS DE INTERES
B) Tipos de interés aplicados por las IFM a residentes en la UEM

19.7 Tipos de interés (TAE y TEDR) de nuevas operaciones Préstamos y créditos a las sociedades no financieras Entidades de depósito (a)

Porcentajes

	T E D R									T A E	
	Descubiertos y líneas de crédito (b)	Otros créditos hasta 1 millón de euros				Otros créditos de más 1 millón de euros				Créditos hasta 1 millón de euros	Créditos de más de 1 millón de euros
		Tipo medio ponderado	Hasta 1 año	Más de 1 y hasta 5 años	Más de 5 años	Tipo medio ponderado	Hasta 1 año	Más de 1 y hasta 5 años	Más de 5 años		
1	2	3	4	5	6	7	8	9	10	11	
07	18,26	6,01	6,01	6,15	6,13	5,37	5,34	5,55	5,86	6,01	5,37
08	20,66	5,58	5,57	5,95	5,95	4,30	4,31	4,11	4,43	5,58	4,30
09	19,99	3,71	3,66	4,75	3,81	2,32	2,16	3,10	3,09	3,71	2,32
10	R 3,42	3,91	3,81	5,29	5,12	2,59	2,58	2,39	2,95	3,91	2,59
11	4,15	5,08	5,02	6,05	6,61	3,31	3,31	3,07	4,26	5,08	3,31
11 Ene	3,60	4,04	4,00	5,34	5,08	2,65	2,60	3,28	3,40	4,04	2,65
Feb	3,62	4,29	4,20	5,78	5,97	2,95	2,90	3,85	3,38	4,29	2,95
Mar	3,61	4,46	4,35	5,86	6,20	2,90	2,84	3,57	3,52	4,46	2,90
Abr	3,79	4,52	4,44	5,96	6,41	3,20	3,17	3,67	3,39	4,52	3,20
May	3,88	4,56	4,49	5,91	6,10	2,94	2,87	3,69	3,29	4,56	2,94
Jun	4,02	4,61	4,52	5,92	6,57	2,90	2,98	4,07	1,34	4,61	2,90
Jul	4,14	4,72	4,64	5,85	6,51	3,12	3,15	4,53	1,79	4,72	3,12
Ago	4,17	4,65	4,59	5,75	6,44	3,19	3,11	4,49	3,80	4,65	3,19
Sep	4,18	4,84	4,79	5,94	6,34	3,12	3,07	4,19	3,81	4,84	3,12
Oct	4,19	4,96	4,91	5,92	6,68	3,14	3,08	4,26	3,70	4,96	3,14
Nov	4,23	5,00	4,94	6,00	6,52	2,97	2,91	3,76	3,78	5,00	2,97
Dic	4,15	5,08	5,02	6,05	6,61	3,31	3,31	3,07	4,26	5,08	3,31
12 Ene	4,12	5,18	5,15	6,14	5,49	2,79	2,90	2,98	2,23	5,18	2,79
Feb	4,05	5,10	5,03	5,98	6,54	2,89	2,82	4,15	3,70	5,10	2,89
Mar	P 4,02	5,16	5,09	6,02	6,45	2,76	2,74	2,91	3,18	5,16	2,76

Nota: Los plazos van referidos al período inicial de fijación del tipo. Por ejemplo, un préstamo a 15 años a tipo variable revisable anualmente, se clasifica en el plazo 'hasta un año'.

a. TAE:Tasa anual equivalente. TEDR:Tipo efectivo definición restringida, que equivale a TAE sin incluir comisiones.

b. Hasta mayo de 2010, inclusive, esta columna incluye sólo descubiertos en cuenta (véase nota de novedades del Boletín Estadístico de julio-agosto de 2010).

19. TIPOS DE INTERES
B) Tipos de interés aplicados por las IFM a residentes en la UEM

19.9 Tipos de interés (TEDR) de nuevas operaciones Depósitos de hogares y sociedades no financieras Entidades de crédito. (a)

Porcentajes

	Hogares e ISFLSH							Sociedades no financieras						Hogares e ISFLSH y sociedades no financieras. Cesiones temporales	
	A la vista (b)	Disponibles con preaviso (b) (c)		A plazo			Cesiones temporales	A la vista (b)	A plazo				Cesiones temporales		
		Hasta 3 meses	Más de 3 meses	Tipo medio ponderado	Hasta 1 año	Más de 1 y hasta 2 años			Más de 2 años	Tipo medio ponderado	Hasta 1 año	Más de 1 y hasta 2 años			Más de 2 años
1	2	3	4	5	6	7	8	9	10	11	12	13	14	15	
07	0,70	-	5,03	4,41	4,49	3,82	3,26	3,72	1,94	4,42	4,43	3,83	2,78	3,92	3,91
08	0,69	-	5,03	4,18	4,17	4,40	3,48	2,20	1,77	3,47	3,45	4,32	3,41	2,29	2,28
09	0,36	-	0,93	2,21	2,15	2,60	2,19	0,33	0,55	1,44	1,41	2,00	1,79	0,41	0,40
10	0,27	-	0,86	2,74	2,68	3,08	2,80	1,21	0,68	1,98	1,94	3,32	2,72	0,79	0,84
11	0,28	-	-	2,79	2,73	3,11	2,64	0,86	0,61	2,13	2,10	3,09	2,41	1,00	0,99
11 Ene	0,29	-	-	2,66	2,58	2,95	2,97	1,18	0,58	2,14	2,12	3,04	2,35	0,77	0,81
Feb	0,29	-	-	2,61	2,48	2,98	2,89	1,29	0,57	2,10	2,06	3,22	2,43	0,71	0,76
Mar	0,30	-	-	2,68	2,55	2,80	3,09	0,81	0,59	2,12	2,06	2,73	3,16	0,74	0,75
Abr	0,30	-	-	2,73	2,53	2,89	3,30	1,24	0,63	2,23	2,14	2,91	3,29	1,03	1,05
May	0,31	-	-	2,83	2,62	3,15	3,17	1,16	0,65	2,32	2,24	2,98	3,23	1,01	1,02
Jun	0,30	-	-	2,91	2,65	3,33	3,25	1,23	0,64	2,34	2,26	3,01	3,26	1,18	1,19
Jul	0,30	-	-	2,75	2,61	3,13	3,08	1,23	0,64	2,27	2,23	2,88	3,20	1,13	1,14
Ago	0,33	-	-	2,57	2,53	2,86	2,41	1,12	0,65	2,04	2,02	2,73	2,82	0,98	1,00
Sep	0,30	-	-	2,74	2,74	2,89	2,44	1,14	0,63	2,20	2,18	3,18	2,16	1,10	1,10
Oct	0,30	-	-	2,72	2,62	3,05	3,06	1,22	0,66	2,10	2,06	3,26	2,96	1,20	1,20
Nov	0,29	-	-	2,77	2,74	2,97	2,66	1,16	0,63	2,13	2,10	3,13	2,65	1,19	1,18
Dic	0,28	-	-	2,79	2,73	3,11	2,64	0,86	0,61	2,13	2,10	3,09	2,41	1,00	0,99
12 Ene	0,27	-	-	2,78	2,73	3,11	2,40	0,51	0,60	1,91	1,85	3,57	3,75	0,49	0,49
Feb	0,26	-	-	2,66	2,64	2,86	2,49	0,49	0,60	1,94	1,89	3,03	3,48	0,50	0,50
Mar	P 0,28	-	-	2,53	2,56	2,29	2,35	0,39	0,56	1,88	1,86	2,77	2,61	0,51	0,49

a. TEDR: Tipo efectivo definición restringida, que equivale a TAE sin incluir comisiones.

b. Para estas categorías de depósitos las nuevas operaciones equivalen al total del saldo vivo, por lo tanto estos tipos de interés coinciden con los que figuran en el cuadro 19.15.

c. Incluye sociedades no financieras

19. TIPOS DE INTERES
B) Tipos de interés aplicados por las IFM a residentes en la UEM

19.10 Tipos de interés (TEDR) de nuevas operaciones Depósitos de hogares y sociedades no financieras Entidades de depósito. (a)

Porcentajes

	Hogares e ISFLSH								Sociedades no financieras						Hogares e ISFLSH y sociedades no financieras. Cesiones temporales
	A la vista (b)	Disponibles con preaviso (b) (c)		A plazo			Cesiones temporales	A la vista (b)	A plazo				Cesiones temporales		
		Hasta 3 meses	Más de 3 meses	Tipo medio ponderado	Hasta 1 año	Más de 1 y hasta 2 años			Más de 2 años	Tipo medio ponderado	Hasta 1 año	Más de 1 y hasta 2 años		Más de 2 años	
1	2	3	4	5	6	7	8	9	10	11	12	13	14	15	
07	0,70	-	-	4,41	4,49	3,82	3,26	3,72	1,92	4,42	4,43	3,70	2,77	3,92	3,91
08	0,69	-	-	4,18	4,17	4,40	3,48	2,20	1,77	3,47	3,45	4,32	4,39	2,29	2,28
09	0,36	-	-	2,21	2,15	2,60	2,19	0,33	0,54	1,44	1,41	2,00	1,81	0,41	0,41
10	0,27	-	-	2,74	2,68	3,08	2,80	1,21	0,56	1,98	1,94	3,32	2,86	0,79	0,83
11	0,28	-	-	2,79	2,73	3,11	2,64	0,86	0,61	2,12	2,09	3,09	2,41	1,00	0,99
11 Ene	0,29	-	-	2,66	2,58	2,95	2,97	1,18	0,57	2,14	2,12	3,04	2,40	0,77	0,81
Feb	0,29	-	-	2,61	2,48	2,98	2,89	1,29	0,57	2,10	2,06	3,22	2,49	0,71	0,75
Mar	0,30	-	-	2,68	2,55	2,80	3,09	0,81	0,59	2,12	2,06	2,73	3,26	0,74	0,75
Abr	0,30	-	-	2,73	2,53	2,89	3,30	1,24	0,62	2,23	2,14	2,91	3,40	1,03	1,05
May	0,31	-	-	2,83	2,62	3,15	3,17	1,16	0,65	2,32	2,24	2,98	3,35	1,01	1,02
Jun	0,30	-	-	2,91	2,65	3,33	3,25	1,23	0,64	2,34	2,26	3,01	3,26	1,18	1,19
Jul	0,30	-	-	2,75	2,61	3,13	3,08	1,23	0,64	2,27	2,23	2,88	3,20	1,13	1,14
Ago	0,33	-	-	2,57	2,53	2,86	2,41	1,12	0,65	2,04	2,02	2,73	2,82	0,98	0,99
Sep	0,30	-	-	2,74	2,74	2,89	2,44	1,14	0,63	2,20	2,18	3,18	2,16	1,10	1,10
Oct	0,30	-	-	2,72	2,62	3,05	3,06	1,22	0,66	2,10	2,06	3,26	2,96	1,20	1,20
Nov	0,29	-	-	2,77	2,74	2,97	2,66	1,16	0,63	2,13	2,10	3,13	2,65	1,19	1,18
Dic	0,28	-	-	2,79	2,73	3,11	2,64	0,86	0,61	2,12	2,09	3,09	2,41	1,00	0,99
12 Ene	0,27	-	-	2,78	2,73	3,11	2,40	0,51	0,60	1,91	1,85	3,57	3,75	0,49	0,49
Feb	0,26	-	-	2,66	2,64	2,86	2,49	0,49	0,60	1,94	1,89	3,03	3,48	0,50	0,50
Mar	P 0,28	-	-	2,53	2,56	2,29	2,35	0,39	0,56	1,88	1,86	2,77	2,61	0,51	0,50

a. TEDR: Tipo efectivo definición restringida, que equivale a TAE sin incluir comisiones.

b. Para estas categorías de depósitos las nuevas operaciones equivalen al total del saldo vivo, por lo tanto estos tipos de interés coinciden con los que figuran en el cuadro 19.15.

c. Incluye sociedades no financieras

19. TIPOS DE INTERÉS
B) Tipos de interés aplicados por las IFM a residentes en la UEM

19.12 Tipos de interés (TEDR) de los saldos vivos Préstamos y créditos a hogares y sociedades no financieras Entidades de crédito (a)

Porcentajes

	Hogares e ISFLSH								Sociedades no financieras			
	Crédito a la vivienda				Crédito al consumo y otros fines							
	Tipo medio ponderado	Hasta un año	Más de 1 y hasta 5 años	Más de 5 años	Tipo medio ponderado	Hasta un año	Más de 1 y hasta 5 años	Más de 5 años	Tipo medio ponderado	Hasta un año	Más de 1 y hasta 5 años	Más de 5 años
1	2	3	4	5	6	7	8	9	10	11	12	
07	5,16	5,70	6,01	5,15	6,63	7,04	7,35	6,18	5,43	5,75	5,40	5,27
08	5,65	5,56	5,99	5,65	7,07	7,50	7,74	6,69	5,55	5,64	5,52	5,53
09	3,35	4,34	4,37	3,34	5,62	6,70	6,84	4,96	3,32	3,32	3,56	3,21
10	2,74	3,97	5,09	2,72	5,36	7,52	7,13	4,45	3,31	3,51	3,44	3,19
11	3,12	4,91	5,81	3,11	5,73	8,24	7,71	4,75	3,90	4,48	4,03	3,66
11 Ene	2,75	3,93	5,12	2,74	5,39	7,83	7,16	4,44	3,39	3,71	3,49	3,23
Feb	2,76	3,95	5,17	2,75	5,43	7,95	7,22	4,48	3,43	3,82	3,50	3,27
Mar	2,79	3,97	5,26	2,78	5,43	7,99	7,25	4,49	3,48	3,88	3,56	3,31
Abr	2,83	4,04	5,32	2,82	5,50	8,13	7,31	4,53	3,54	3,94	3,66	3,37
May	2,88	4,14	5,38	2,87	5,55	8,26	7,34	4,57	3,59	3,99	3,69	3,42
Jun	2,93	4,31	5,47	2,92	5,55	7,60	7,36	4,63	3,71	4,22	3,79	3,51
Jul	2,99	4,38	5,62	2,98	5,62	8,12	7,46	4,66	3,79	4,32	3,90	3,58
Ago	3,02	4,45	5,69	3,01	5,65	8,27	7,47	4,68	3,81	4,30	3,90	3,62
Sep	3,05	4,68	5,70	3,03	5,68	8,41	7,61	4,65	3,85	4,36	3,93	3,66
Oct	3,07	4,75	5,73	3,06	5,73	8,47	7,66	4,71	3,88	4,39	3,96	3,69
Nov	3,10	4,82	5,81	3,08	5,70	7,84	7,71	4,72	3,90	4,43	4,05	3,68
Dic	3,12	4,91	5,81	3,11	5,73	8,24	7,71	4,75	3,90	4,48	4,03	3,66
12 Ene	3,14	4,90	5,85	3,12	5,78	8,47	7,79	4,75	3,87	4,43	3,99	3,65
Feb	3,13	5,05	5,85	3,11	5,78	8,56	7,81	4,75	3,85	4,40	3,96	3,63
Mar	P 3,11	5,01	5,87	3,09	5,77	8,48	7,82	4,74	3,81	4,44	3,87	3,60

Nota: Los plazos van referidos al período original de vencimiento del préstamo. Por ejemplo, un préstamo a 15 años a tipo variable revisable anualmente, se clasifica en el plazo 'a más de 5 años'.

a. TEDR: Tipo efectivo definición restringida, que equivale a TAE sin incluir comisiones.

19. TIPOS DE INTERÉS
B) Tipos de interés aplicados por las IFM a residentes en la UEM

19.13 Tipos de interés (TEDR) de los saldos vivos
Préstamos y créditos a hogares y sociedades no financieras
Entidades de depósito (a)

Porcentajes

	Hogares e ISFLSH								Sociedades no financieras			
	Crédito a la vivienda				Crédito al consumo y otros fines				Tipo medio ponderado	Hasta un año	Más de 1 y hasta 5 años	Más de 5 años
	Tipo medio ponderado	Hasta un año	Más de 1 y hasta 5 años	Más de 5 años	Tipo medio ponderado	Hasta un año	Más de 1 y hasta 5 años	Más de 5 años				
1	2	3	4	5	6	7	8	9	10	11	12	
07	5,17	5,72	6,00	5,15	5,87	7,21	7,33	6,13	5,53	5,78	5,39	5,27
08	5,66	5,63	5,97	5,65	6,25	7,72	7,73	6,64	5,65	5,67	5,52	5,52
09	3,33	4,32	4,33	3,32	4,81	6,90	6,73	4,81	3,41	3,37	3,54	3,21
10	2,72	4,01	5,06	2,70	4,42	7,40	6,89	4,31	3,38	3,55	3,43	3,15
11	3,09	4,93	5,78	3,08	5,51	8,11	7,48	4,60	4,02	4,51	4,03	3,68
11 Ene	2,73	3,96	5,09	2,71	4,44	7,68	6,92	4,32	3,46	3,74	3,48	3,20
Feb	2,74	3,99	5,14	2,73	4,47	7,74	7,00	4,34	3,50	3,86	3,49	3,24
Mar	2,77	4,00	5,23	2,75	4,47	7,78	7,04	4,35	3,55	3,92	3,54	3,28
Abr	2,81	4,06	5,29	2,80	4,54	7,95	7,12	4,39	3,62	3,96	3,64	3,34
May	2,86	4,19	5,35	2,84	4,58	8,09	7,17	4,43	3,67	4,02	3,68	3,40
Jun	2,91	4,35	5,44	2,90	4,55	7,47	7,22	4,49	3,82	4,27	3,79	3,49
Jul	2,97	4,43	5,60	2,96	4,65	7,99	7,31	4,52	3,89	4,36	3,90	3,56
Ago	3,00	4,49	5,69	2,99	5,43	8,07	7,34	4,54	3,91	4,33	3,90	3,60
Sep	3,03	4,71	5,67	3,01	5,43	8,19	7,38	4,51	3,96	4,38	3,93	3,64
Oct	3,05	4,78	5,70	3,04	5,49	8,26	7,42	4,57	3,98	4,42	3,96	3,67
Nov	3,08	4,84	5,78	3,06	5,48	7,66	7,46	4,58	4,01	4,45	4,04	3,66
Dic	3,09	4,93	5,78	3,08	5,51	8,11	7,48	4,60	4,02	4,51	4,03	3,68
12 Ene	3,10	4,93	5,82	3,09	5,55	8,30	7,53	4,62	4,00	4,45	3,99	3,66
Feb	3,10	5,07	5,82	3,08	5,55	8,33	7,54	4,62	3,97	4,44	3,97	3,64
Mar	P 3,08	5,05	5,84	3,06	5,53	8,25	7,54	4,61	3,94	4,47	3,88	3,61

Nota: Los plazos van referidos al período original de vencimiento del préstamo. Por ejemplo, un préstamo a 15 años a tipo variable revisable anualmente, se clasifica en el plazo 'a más de 5 años'.

a. TEDR: Tipo efectivo definición restringida, que equivale a TAE sin incluir comisiones.

19. TIPOS DE INTERÉS
B) Tipos de interés aplicados por las IFM a residentes en la UEM

19.15 Tipos de interés (TEDR) de los saldos vivos
Depósitos de hogares y sociedades no financieras
Entidades de crédito (a)

Porcentajes

	Hogares e ISFLSH							Sociedades no financieras					Hogares e ISFLSH y sociedades no financieras. Cesiones temporales
	A la vista (b)	Disponibles con preaviso (b)		A plazo			Cesiones temporales	A la vista (b)	A plazo			Cesiones temporales	
		Hasta 3 meses	Más de 3 meses	Tipo medio ponderado	Hasta dos años	Más de dos años			Tipo medio ponderado	Hasta dos años	Más de dos años		
1	2	3	4	5	6	7	8	9	10	11	12	13	
07	0,70	-	5,03	3,73	3,98	2,57	3,61	1,94	4,15	4,26	3,44	3,98	3,89
08	0,69	-	5,03	4,41	4,60	2,91	2,68	1,77	4,38	4,45	3,82	2,47	2,52
09	0,36	-	0,93	2,49	2,56	2,08	0,86	0,55	2,21	2,16	2,63	0,57	0,60
10	0,27	-	0,86	2,54	2,60	2,26	1,37	0,68	2,56	2,52	2,86	1,28	1,29
11	0,28	-	-	2,76	2,79	2,67	2,15	0,61	2,68	2,64	3,02	2,04	2,07
11 Ene	0,29	-	-	2,58	2,65	2,32	1,08	0,58	2,58	2,55	2,90	1,42	1,36
Feb	0,29	-	-	2,61	2,67	2,37	1,14	0,57	2,58	2,55	2,91	1,33	1,29
Mar	0,30	-	-	2,65	2,71	2,41	1,39	0,59	2,57	2,53	2,93	1,26	1,29
Abr	0,30	-	-	2,66	2,72	2,46	1,59	0,63	2,67	2,64	2,91	1,55	1,56
May	0,31	-	-	2,70	2,76	2,51	1,66	0,65	2,63	2,59	2,92	1,51	1,54
Jun	0,30	-	-	2,74	2,79	2,56	1,88	0,64	2,69	2,67	2,94	1,80	1,81
Jul	0,30	-	-	2,75	2,80	2,59	2,05	0,64	2,72	2,69	3,01	1,82	1,87
Ago	0,33	-	-	2,75	2,80	2,61	2,00	0,65	2,70	2,66	3,02	1,60	1,68
Sep	0,30	-	-	2,75	2,79	2,61	2,10	0,63	2,73	2,70	3,02	1,84	1,88
Oct	0,30	-	-	2,76	2,79	2,65	2,15	0,66	2,69	2,65	3,05	1,92	1,97
Nov	0,29	-	-	2,76	2,80	2,66	2,35	0,63	2,71	2,67	3,05	1,90	2,00
Dic	0,28	-	-	2,76	2,79	2,67	2,15	0,61	2,68	2,64	3,02	2,04	2,07
12 Ene	0,27	-	-	2,77	2,80	2,69	2,06	0,60	2,65	2,61	3,04	1,87	1,91
Feb	0,26	-	-	2,78	2,80	2,70	2,31	0,60	2,60	2,54	3,06	2,08	2,14
Mar	P 0,28	-	-	2,78	2,79	2,73	2,43	0,56	2,56	2,50	3,01	1,94	2,05

a. TEDR: Tipo efectivo definición restringida, que equivale a TAE sin incluir comisiones.

b. Para estas categorías de depósitos las nuevas operaciones equivalen al total del saldo vivo, por lo tanto estos tipos de interés coinciden con los que figuran en el cuadro 19.9.

19. TIPOS DE INTERÉS

B) Tipos de interés aplicados por las IFM a residentes en la UEM

19.16 Tipos de interés (TEDR) de los saldos vivos Depósitos de hogares y sociedades no financieras Entidades de depósito (a)

Porcentajes

	Hogares e ISFLSH							Sociedades no financieras					Hogares e ISFLSH y sociedades no financieras. Cesiones temporales
	A la vista (b)	Disponibles con preaviso (b)		A plazo			Cesiones temporales	A la vista (b)	A plazo			Cesiones temporales	
		Hasta 3 meses	Más de 3 meses	Tipo medio ponderado	Hasta dos años	Más de dos años			Tipo medio ponderado	Hasta dos años	Más de dos años		
1	2	3	4	5	6	7	8	9	10	11	12	13	
07	0,70	-	-	3,73	3,98	2,57	3,55	1,92	4,16	4,24	3,43	3,98	3,87
08	0,69	-	-	4,40	4,60	2,87	2,60	1,77	4,39	4,45	3,82	2,47	2,50
09	0,36	-	-	2,48	2,56	2,08	0,77	0,54	2,21	2,14	2,66	0,56	0,59
10	0,27	-	-	2,54	2,61	2,26	1,24	0,56	2,56	2,53	2,85	1,28	1,28
11	0,28	-	-	2,76	2,79	2,67	1,83	0,61	2,68	2,64	3,01	2,05	2,00
11 Ene	0,29	-	-	2,58	2,65	2,31	1,03	0,57	2,58	2,55	2,89	1,43	1,36
Feb	0,29	-	-	2,61	2,68	2,36	1,05	0,57	2,58	2,55	2,91	1,33	1,27
Mar	0,30	-	-	2,65	2,71	2,41	1,21	0,59	2,57	2,54	2,92	1,26	1,25
Abr	0,30	-	-	2,66	2,72	2,46	1,44	0,62	2,67	2,63	2,90	1,55	1,52
May	0,31	-	-	2,71	2,76	2,51	1,47	0,65	2,63	2,59	2,92	1,51	1,50
Jun	0,30	-	-	2,74	2,79	2,55	1,67	0,64	2,70	2,66	2,93	1,80	1,78
Jul	0,30	-	-	2,75	2,80	2,59	1,84	0,64	2,72	2,68	3,01	1,82	1,83
Ago	0,33	-	-	2,75	2,80	2,61	1,82	0,65	2,69	2,65	3,01	1,61	1,64
Sep	0,30	-	-	2,75	2,80	2,61	1,88	0,63	2,73	2,70	3,01	1,84	1,85
Oct	0,30	-	-	2,76	2,79	2,64	1,93	0,66	2,69	2,64	3,03	1,92	1,92
Nov	0,29	-	-	2,77	2,80	2,66	2,07	0,63	2,71	2,67	3,03	1,90	1,94
Dic	0,28	-	-	2,76	2,79	2,67	1,83	0,61	2,68	2,64	3,01	2,05	2,00
12 Ene	0,27	-	-	2,77	2,80	2,69	1,81	0,60	2,65	2,61	3,02	1,88	1,86
Feb	0,26	-	-	2,78	2,80	2,70	2,13	0,60	2,60	2,55	3,05	2,09	2,10
Mar	P 0,28	-	-	2,77	2,79	2,73	2,25	0,56	2,55	2,51	3,00	1,95	2,02

a. TEDR: Tipo efectivo definición restringida, que equivale a TAE sin incluir comisiones.

b. Para estas categorías de depósitos las nuevas operaciones equivalen al total del saldo vivo, por lo tanto estos tipos de interés coinciden con los que figuran en el cuadro 19.9.

19. TIPOS DE INTERES

B) Tipos de interés aplicados por las IFM a residentes en la UEM

19.18 Importe de las nuevas operaciones Préstamos y créditos a hogares e ISFLSH Entidades de crédito

Millones de euros

	Descu- bier- tos y líneas de crédi- to (a)	Crédito a la vivienda					Crédito al consumo				Crédito para otros fines			
		Total	Hasta 1 año	Más de 1 y hasta 5 años	Más de 5 y hasta 10 años	Más de 10 años	Total (b)	Hasta 1 año (b)	Más de 1 y hasta 5 años	Más de 5 años	Total	Hasta 1 año	Más de 1 y hasta 5 años	Más de 5 años
1	2	3	4	5	6	7	8	9	10	11	12	13	14	
07	832	145 296	130 096	9 430	1 232	4 539	55 180	25 550	13 442	16 187	65 740	57 498	5 092	3 150
08	579	87 093	79 224	5 408	700	1 761	41 960	22 568	8 963	10 429	56 857	49 244	4 817	2 797
09	503	73 154	65 274	6 927	287	667	31 777	19 492	6 329	5 956	45 673	36 353	7 138	2 183
10	R 13 164	69 479	60 039	8 376	336	728	23 116	11 754	6 011	5 351	30 762	24 205	4 487	2 070
11	10 435	37 502	30 667	6 084	436	315	15 142	5 731	5 259	4 152	21 616	15 914	4 015	1 687
11 Ene	12 904	2 453	2 027	349	26	51	1 029	421	332	277	1 451	1 098	245	107
Feb	12 640	2 844	2 264	486	51	42	1 131	418	382	332	1 715	1 295	280	140
Mar	12 253	3 569	2 770	670	66	63	1 320	493	461	366	1 982	1 397	410	175
Abr	11 870	3 217	2 542	602	45	28	1 201	424	470	307	2 121	1 533	414	174
May	10 835	3 431	2 800	573	38	21	1 579	461	496	622	1 760	1 270	356	135
Jun	10 942	3 823	3 108	659	38	19	1 498	683	472	343	2 423	1 890	381	152
Jul	10 816	3 471	2 896	524	32	19	1 321	501	470	349	1 858	1 413	289	156
Ago	10 490	2 182	1 787	360	23	12	1 056	385	399	272	1 295	986	211	98
Sep	10 385	2 602	2 187	373	30	12	1 482	479	611	392	1 550	1 125	292	133
Oct	10 470	2 757	2 297	416	30	15	1 232	503	415	314	1 562	1 128	301	133
Nov	10 434	3 075	2 532	493	34	16	1 223	513	403	307	1 828	1 298	383	148
Dic	10 435	4 078	3 458	582	23	16	1 070	450	348	272	2 071	1 482	451	138
12 Ene	10 114	1 976	1 631	306	17	22	904	361	309	234	1 443	982	349	111
Feb	9 974	2 126	1 731	339	25	32	1 032	371	377	285	1 644	1 049	428	167
Mar	P 9 767	2 731	2 235	451	32	14	1 187	452	416	319	1 841	1 206	453	182

Nota: Los plazos van referidos al período inicial de fijación del tipo. Por ejemplo, un préstamo a 15 años a tipo variable revisable anualmente, se clasifica en el plazo 'hasta un año'.

a. Hasta mayo de 2010, inclusive, esta columna incluye sólo descubiertos en cuenta (véase nota de novedades del Boletín Estadístico de julio-agosto de 2010).

b. Hasta mayo de 2010, inclusive, esta columna incluye el crédito concedido a través de tarjetas de crédito (véase nota de novedades del Boletín Estadístico de julio-agosto de 2010).

19. TIPOS DE INTERES

B) Tipos de interés aplicados por las IFM a residentes en la UEM

19.19 Importe de las nuevas operaciones Préstamos y créditos a hogares e ISFLSH Entidades de depósito

Millones de euros

	Descu- bier- tos y líneas de crédi- to (a)	Crédito a la vivienda					Crédito al consumo				Crédito para otros fines				
		Total	Hasta 1 año	Más de 1 y hasta 5 años	Más de 5 y hasta 10 años	Más de 10 años	Total (b)	Hasta 1 año (b)	Más de 1 y hasta 5 años	Más de 5 años	Total	Hasta 1 año	Más de 1 y hasta 5 años	Más de 5 años	
	1	2	3	4	5	6	7	8	9	10	11	12	13	14	
07		785	138 748	123 880	9 234	1 207	4 427	43 973	21 464	10 618	11 891	60 605	53 572	4 470	2 562
08		541	83 322	75 635	5 277	686	1 725	32 203	18 256	6 755	7 192	51 207	44 923	4 161	2 123
09		470	70 559	63 269	6 356	281	652	24 231	15 299	4 607	4 325	41 359	33 170	6 365	1 823
10	R	12 506	67 306	58 343	7 933	325	704	16 434	8 615	3 940	3 880	27 581	21 941	3 864	1 776
11		9 938	36 064	29 826	5 564	367	307	9 646	3 539	3 367	2 740	19 838	14 790	3 552	1 496
11 Ene		12 237	2 378	1 965	338	25	49	642	229	211	202	1 284	986	208	91
Feb		11 865	2 731	2 210	449	31	42	745	262	239	243	1 576	1 206	246	124
Mar		11 490	3 423	2 701	623	38	61	892	336	291	265	1 823	1 301	365	157
Abr		11 305	3 080	2 478	541	33	27	790	255	313	222	1 956	1 429	371	156
May		10 319	3 276	2 719	500	37	21	796	278	283	236	1 614	1 182	314	119
Jun		10 421	3 664	3 020	588	36	19	1 001	464	296	241	2 234	1 761	338	135
Jul		10 301	3 318	2 808	459	31	19	834	282	303	249	1 714	1 317	256	141
Ago		9 990	2 095	1 732	330	22	12	642	198	258	187	1 191	919	185	87
Sep		9 890	2 505	2 122	341	30	12	1 038	303	446	289	1 425	1 048	258	119
Oct		9 972	2 659	2 233	383	29	15	821	333	269	218	1 434	1 050	266	117
Nov		9 938	2 973	2 462	462	33	16	802	338	254	210	1 679	1 209	340	130
Dic		9 938	3 963	3 375	550	23	15	644	261	205	178	1 909	1 382	405	121
12 Ene		9 725	1 909	1 583	287	17	22	527	184	188	154	1 338	923	316	100
Feb		9 590	2 050	1 681	314	24	31	650	222	237	191	1 526	986	389	151
Mar	P	9 391	2 645	2 183	418	31	13	781	300	265	216	1 709	1 133	411	165

Nota: Los plazos van referidos al período inicial de fijación del tipo. Por ejemplo, un préstamo a 15 años a tipo variable revisable anualmente, se clasifica en el plazo 'hasta un año'.

a. Hasta mayo de 2010, inclusive, esta columna incluye sólo descubiertos en cuenta (véase nota de novedades del Boletín Estadístico de julio-agosto de 2010).

b. Hasta mayo de 2010, inclusive, esta columna incluye el crédito concedido a través de tarjetas de crédito (véase nota de novedades del Boletín Estadístico de julio-agosto de 2010).

19. TIPOS DE INTERES

B) Tipos de interés aplicados por las IFM a residentes en la UEM

19.21 Importe de las nuevas operaciones Préstamos y créditos a las sociedades no financieras Entidades de crédito

Millones de euros

	Descu- bier- tos y líneas de crédi- to (a)	Otros créditos hasta 1 millón de euros				Otros créditos de más 1 millón de euros				
		Total	Hasta 1 año	Más de 1 y hasta 5 años	Más de 5 años	Total	Hasta 1 año	Más de 1 y hasta 5 años	Más de 5 años	
	1	2	3	4	5	6	7	8	9	
07		1 829	394 170	379 022	10 867	4 281	596 357	537 081	41 599	17 676
08		1 707	356 775	345 991	7 644	3 140	572 409	520 127	32 095	20 187
09		1 126	262 767	246 194	13 199	3 373	604 975	535 142	48 642	21 190
10	R	143 822	210 304	196 480	9 715	4 109	454 723	414 796	25 664	14 263
11		127 506	174 069	165 608	5 887	2 574	353 423	324 556	15 428	13 439
11 Ene		146 055	13 922	13 438	340	144	29 580	27 803	1 099	678
Feb		146 671	13 793	13 074	508	211	26 022	24 367	1 200	455
Mar		145 490	16 266	15 254	721	291	30 174	27 726	1 552	896
Abr		144 117	14 114	13 410	501	204	25 492	22 716	911	1 865
May		143 342	15 072	14 393	468	211	28 404	24 739	1 223	2 442
Jun		140 952	15 992	15 098	620	274	40 582	36 334	1 378	2 870
Jul		138 599	15 969	15 092	609	267	30 739	27 576	1 238	1 925
Ago		134 979	11 099	10 664	297	139	22 450	20 980	1 072	398
Sep		135 313	14 160	13 608	395	157	27 170	25 850	827	494
Oct		136 775	14 213	13 583	438	191	24 703	23 451	977	275
Nov		131 787	13 924	13 222	473	229	26 837	25 127	1 363	347
Dic		127 506	15 544	14 772	517	256	41 270	37 888	2 588	794
12 Ene		128 246	11 992	11 497	307	187	32 205	23 234	3 184	5 788
Feb		125 782	12 587	11 889	431	267	25 891	24 487	894	510
Mar	P	125 078	13 846	12 967	554	325	32 842	30 288	1 802	753

Nota: Los plazos van referidos al período inicial de fijación del tipo. Por ejemplo, un préstamo a 15 años a tipo variable revisable anualmente, se clasifica en el plazo 'hasta un año'.

a. Hasta mayo de 2010, inclusive, esta columna incluye sólo descubiertos en cuenta (véase nota de novedades del Boletín Estadístico de julio-agosto de 2010).

19. TIPOS DE INTERES

B) Tipos de interés aplicados por las IFM a residentes en la UEM

19.22 Importe de las nuevas operaciones
Préstamos y créditos a las sociedades no financieras
Entidades de depósito

Millones de euros

	Descu- bier- tos y líneas de cré- di- to (a)	Otros créditos hasta 1 millón de euros				Otros créditos de más 1 millón de euros				
		Total	Hasta 1 año	Más de 1 y hasta 5 años	Más de 5 años	Total	Hasta 1 año	Más de 1 y hasta 5 años	Más de 5 años	
	1	2	3	4	5	6	7	8	9	
07		1 726	353 211	340 587	8 889	3 736	557 993	503 213	38 131	16 650
08		1 595	312 241	303 109	6 338	2 794	527 845	479 340	29 693	18 812
09		1 053	229 047	214 494	11 818	2 735	558 235	493 359	45 118	19 758
10	R	138 287	187 036	174 504	8 805	3 727	421 178	384 140	23 962	13 076
11		121 199	158 173	150 327	5 381	2 465	335 701	307 874	14 805	13 021
11 Ene		140 430	12 386	11 947	305	134	27 699	26 066	994	640
Feb		139 681	12 606	11 930	473	203	24 918	23 333	1 143	442
Mar		138 556	14 963	14 006	677	280	28 826	26 504	1 452	870
Abr		137 065	12 912	12 249	466	196	24 319	21 632	876	1 810
May		136 321	13 730	13 104	427	199	27 176	23 619	1 186	2 371
Jun		133 964	14 497	13 703	531	263	38 681	34 562	1 333	2 786
Jul		131 766	14 616	13 788	570	258	28 928	25 863	1 199	1 866
Ago		128 327	10 130	9 723	273	133	21 198	19 771	1 041	386
Sep		128 635	12 859	12 347	362	150	26 120	24 838	802	479
Oct		130 020	12 983	12 395	405	184	23 555	22 345	947	262
Nov		125 292	12 587	11 931	435	221	25 454	23 796	1 321	337
Dic		121 199	13 903	13 202	457	244	38 827	35 546	2 510	771
12 Ene		123 069	10 859	10 399	280	180	30 895	22 185	3 091	5 619
Feb		120 698	11 478	10 822	399	256	24 213	22 852	866	495
Mar	P	120 047	12 533	11 719	500	313	28 934	26 462	1 741	731

Nota: Los plazos van referidos al período inicial de fijación del tipo. Por ejemplo, un préstamo a 15 años a tipo variable revisable anualmente, se clasifica en el plazo 'hasta un año'.

a. Hasta mayo de 2010, inclusive, esta columna incluye sólo descubiertos en cuenta (véase nota de novedades del Boletín Estadístico de julio-agosto de 2010).

19. TIPOS DE INTERES

B) Tipos de interés aplicados por las IFM a residentes en la UEM

19.24 Importe de las nuevas operaciones
Depósitos de hogares y sociedades no financieras
Entidades de crédito

Millones de euros

	Hogares e ISFLSH							Sociedades no financieras						Hogares e ISFLSH y sociedades Cesiones temporales		
	A la vista (a)	Disponibles con preaviso (a)(b)		A plazo				Cesiones temporales	A la vista (a)	A plazo					Cesiones temporales	
		Hasta 3 meses	Más de 3 meses	Total	Hasta 1 año	Más de 1 hasta 2 años	Más de 2 años			Total	Hasta 1 año	Más de 1 y hasta 2 años	Más de 2 años			
	1	2	3	4	5	6	7	8	9	10	11	12	13	14	15	
07		277 361	0	620	491 217	441 477	33 123	16 616	51 302	121 867	273 352	265 182	5 311	2 859	562 075	613 377
08		269 486	-	574	612 518	556 632	44 172	11 715	48 397	112 352	368 984	356 932	10 139	1 913	511 467	559 864
09		310 798	-	389	531 402	436 092	49 644	45 665	40 205	111 903	364 328	349 437	8 301	6 589	417 802	458 006
10		309 097	-	338	486 090	382 876	48 983	54 232	23 373	113 504	324 867	307 234	9 276	8 356	228 185	251 558
11		309 157	-	315	390 799	275 972	70 131	44 697	23 570	104 907	311 567	292 780	13 817	4 970	177 053	200 623
11 Ene		303 974	-	332	34 856	27 154	3 745	3 956	1 773	106 625	27 714	26 604	513	598	15 560	17 333
Feb		301 457	-	328	32 212	22 800	4 740	4 672	1 612	110 724	24 471	23 252	570	649	15 710	17 321
Mar		305 224	-	322	37 659	24 002	7 823	5 833	2 760	115 084	31 434	28 870	1 916	648	14 865	17 625
Abr		306 084	-	318	35 463	22 228	7 499	5 735	1 747	111 799	30 010	27 008	2 360	641	13 447	15 194
May		304 132	-	314	37 311	22 544	8 722	6 045	1 906	112 468	30 260	27 190	2 463	607	17 039	18 945
Jun		313 590	-	309	38 832	23 149	9 478	6 205	2 267	115 304	29 775	27 070	2 061	643	16 904	19 171
Jul		311 342	-	301	35 713	25 713	5 979	4 021	2 669	110 007	27 918	26 342	1 263	312	15 254	17 923
Ago		304 872	-	292	27 079	21 304	4 108	1 667	1 885	108 925	19 726	19 039	545	141	13 015	14 899
Sep		303 667	-	284	29 736	23 422	4 505	1 808	1 922	106 499	23 120	22 572	392	156	16 522	18 444
Oct		300 182	-	294	27 261	21 117	4 333	1 812	1 817	102 112	22 317	21 572	605	140	12 236	14 053
Nov		301 776	-	304	26 857	20 633	4 523	1 701	1 603	104 408	19 754	19 126	426	202	11 817	13 420
Dic		309 157	-	315	27 821	21 904	4 675	1 242	1 609	104 907	25 070	24 134	703	233	14 685	16 294
12 Ene		300 294	-	315	29 965	24 327	4 347	1 291	1 953	99 340	24 811	24 061	549	200	13 109	15 062
Feb		298 332	-	315	26 052	21 160	3 476	1 417	2 393	99 856	23 395	22 477	738	180	11 790	14 183
Mar	P	301 812	-	315	26 031	22 099	2 436	1 497	2 685	104 559	23 882	23 239	471	173	10 356	13 041

a. Para estas clases de depósitos las nuevas operaciones equivalen al total del saldo vivo.

b. Incluye sociedades no financieras.

19. TIPOS DE INTERES

B) Tipos de interés aplicados por las IFM a residentes en la UEM

19.25 Importe de las nuevas operaciones Depósitos de hogares y sociedades no financieras Entidades de depósito

Millones de euros

	Hogares e ISFLSH								Sociedades no financieras						Hogares e ISFLSH y sociedades Cesiones temporales
	A la vista (a)	Disponibles con preaviso (a)(b)		A plazo				Cesiones temporales	A la vista (a)	A plazo				Cesiones temporales	
		Hasta 3 meses	Más de 3 meses	Total	Hasta 1 año	Más de 1 hasta 2 años	Más de 2 años			Total	Hasta 1 año	Más de 1 y hasta 2 años	Más de 2 años		
1	2	3	4	5	6	7	8	9	10	11	12	13	14	15	
07	277 358	0	-	472 323	424 497	31 848	15 977	48 398	121 775	255 466	247 935	4 850	2 680	540 457	588 855
08	269 482	-	-	588 959	535 222	42 473	11 264	42 085	112 326	340 791	329 955	9 204	1 631	485 075	527 159
09	310 794	-	-	510 962	419 319	47 735	43 909	32 851	111 882	343 220	329 940	7 844	5 435	397 465	430 316
10	309 092	-	-	462 556	364 296	46 629	51 631	18 202	113 464	299 472	283 812	8 612	7 048	214 300	232 502
11	309 154	-	-	375 136	264 865	67 365	42 906	16 753	104 861	300 455	282 449	13 383	4 624	169 690	186 442
11 Ene	303 969	-	-	32 883	25 617	3 533	3 732	1 294	106 591	25 156	24 180	466	510	14 408	15 702
Feb	301 453	-	-	30 973	21 923	4 558	4 492	1 143	110 695	23 720	22 569	554	597	15 106	16 249
Mar	305 220	-	-	36 210	23 079	7 522	5 609	1 957	115 003	30 468	28 011	1 860	596	14 293	16 251
Abr	306 080	-	-	34 099	21 373	7 211	5 514	1 239	111 774	29 098	26 216	2 291	590	12 930	14 169
May	304 127	-	-	35 876	21 677	8 387	5 812	1 352	112 450	29 341	26 393	2 392	556	16 384	17 735
Jun	313 586	-	-	37 339	22 259	9 113	5 966	1 608	115 214	28 907	26 281	2 001	625	16 254	17 862
Jul	311 338	-	-	34 339	24 724	5 749	3 866	1 893	109 985	27 104	25 575	1 226	303	14 667	16 560
Ago	304 868	-	-	26 037	20 485	3 950	1 603	1 337	108 898	19 151	18 485	529	137	12 514	13 851
Sep	303 663	-	-	28 592	22 521	4 332	1 739	1 363	106 466	22 447	21 914	380	152	15 887	17 250
Oct	300 178	-	-	26 213	20 305	4 166	1 742	1 289	102 079	21 667	20 944	587	136	11 766	13 054
Nov	301 772	-	-	25 824	19 839	4 349	1 635	1 137	104 375	19 179	18 569	414	196	11 362	12 499
Dic	309 154	-	-	26 751	21 062	4 495	1 195	1 141	104 861	24 219	23 310	682	226	14 120	15 261
12 Ene	300 291	-	-	28 812	23 391	4 180	1 242	1 252	99 307	24 088	23 361	533	194	12 605	13 857
Feb	298 329	-	-	25 050	20 346	3 342	1 362	1 534	99 810	22 714	21 822	717	175	11 336	12 870
Mar	301 808	-	-	25 030	21 249	2 342	1 439	1 721	101 654	23 159	22 534	457	168	9 958	11 679

a. Para estas clases de depósitos las nuevas operaciones equivalen al total del saldo vivo.
b. Incluye sociedades no financieras.

19. TIPOS DE INTERÉS

B) Tipos de interés aplicados por las IFM a residentes en la UEM

19.27 Importe de los saldos vivos. Préstamos y créditos a hogares y sociedades no financieras Entidades de crédito

Millones de euros

	Hogares e ISFLSH								Sociedades no financieras			
	Crédito a la vivienda				Crédito al consumo y otros fines				Total	Hasta un año	Más de 1 y hasta 5 años	Más de 5 años
	Total	Hasta un año	Más de 1 y hasta 5 años	Más de 5 años	Total	Hasta un año	Más de 1 y hasta 5 años	Más de 5 años				
1	2	3	4	5	6	7	8	9	10	11	12	
07	622 570	1 407	8 162	613 001	216 790	39 504	54 590	122 696	893 307	222 460	249 317	421 530
08	649 714	1 773	7 824	640 117	224 935	40 702	50 443	133 791	950 724	220 446	258 776	471 502
09	649 558	1 946	6 444	641 168	218 595	36 634	43 170	138 791	921 318	178 666	247 652	495 000
10	656 854	1 875	2 937	652 041	212 468	31 961	35 068	145 439	902 130	165 780	237 667	498 683
11	650 445	1 641	2 433	646 372	199 232	29 909	30 921	138 402	848 698	149 971	210 633	488 094
11 Ene	655 420	1 860	2 875	650 685	210 869	31 180	34 427	145 262	897 354	164 163	234 308	498 883
Feb	653 634	1 868	2 827	648 938	209 972	30 437	34 074	145 460	888 551	158 479	232 685	497 387
Mar	652 925	1 780	2 767	648 378	207 747	29 640	33 578	144 529	886 629	157 172	230 907	498 550
Abr	655 261	1 828	2 727	650 707	205 312	29 559	33 483	142 269	883 686	159 575	226 859	497 252
May	653 305	1 769	2 697	648 839	205 249	29 632	33 266	142 350	878 506	153 878	228 953	495 675
Jun	653 673	1 843	2 648	649 183	209 606	34 291	33 163	142 152	872 561	157 449	224 701	490 411
Jul	652 723	1 649	2 647	648 427	204 468	30 054	32 929	141 485	871 176	153 628	221 431	496 118
Ago	650 659	1 624	2 625	646 411	202 115	29 865	32 178	140 073	860 634	148 024	220 061	492 549
Sep	649 829	1 619	2 537	645 673	201 542	29 579	32 216	139 747	859 735	152 276	216 801	490 658
Oct	648 334	1 628	2 507	644 200	199 923	29 083	31 869	138 971	857 431	151 673	216 098	489 659
Nov	646 877	1 624	2 449	642 804	204 807	34 274	31 503	139 031	856 548	153 597	212 509	490 443
Dic	650 445	1 641	2 433	646 372	199 232	29 909	30 921	138 402	848 698	149 971	210 633	488 094
12 Ene	647 542	1 650	2 370	643 522	197 526	29 411	30 902	137 213	842 736	147 831	210 575	484 330
Feb	645 317	1 584	2 320	641 413	195 750	28 598	30 520	136 632	838 343	143 665	212 767	481 910
Mar	644 430	1 624	2 290	640 515	194 920	28 698	30 266	135 956	837 671	145 102	211 890	480 679

Nota: Los plazos van referidos al período original de vencimiento del préstamo. Por ejemplo, un préstamo a 15 años a tipo variable revisable anualmente, se clasifica en el plazo 'a más de 5 años'.

19. TIPOS DE INTERÉS
B) Tipos de interés aplicados por las IFM a residentes en la UEM
19.28 Importe de los saldos vivos. Préstamos y créditos a hogares y sociedades no financieras Entidades de depósito

Millones de euros

	Hogares e ISFLSH								Sociedades no financieras			
	Crédito a la vivienda				Crédito al consumo y otros fines				Total	Hasta un año	Más de 1 y hasta 5 años	Más de 5 años
	Total	Hasta un año	Más de 1 y hasta 5 años	Más de 5 años	Total	Hasta un año	Más de 1 y hasta 5 años	Más de 5 años				
1	2	3	4	5	6	7	8	9	10	11	12	
07	615 489	1 401	8 105	605 983	198 410	35 179	47 728	115 503	851 216	208 190	236 601	406 424
08	641 239	1 765	7 777	631 697	204 543	35 905	42 927	125 711	905 976	206 380	246 869	452 726
09	641 102	1 937	6 418	632 747	201 280	32 229	37 393	131 658	887 441	172 459	239 016	475 967
10	648 281	1 871	2 908	643 502	196 131	27 816	28 898	139 417	867 741	159 588	229 992	478 161
11	637 521	1 637	2 410	633 474	184 823	26 578	25 836	132 409	815 375	144 010	203 599	467 765
11 Ene	646 852	1 857	2 846	642 149	194 786	27 067	28 357	139 362	863 653	158 660	226 508	478 484
Feb	645 048	1 865	2 799	640 384	194 240	26 503	28 079	139 659	855 191	153 261	224 949	476 981
Mar	644 295	1 777	2 740	639 779	192 163	25 687	27 632	138 844	853 207	151 789	223 114	478 304
Abr	646 635	1 823	2 700	642 111	189 736	25 587	27 580	136 569	850 571	154 528	219 087	476 957
May	644 706	1 764	2 671	640 272	189 483	25 693	27 362	136 428	845 711	149 112	221 297	475 302
Jun	645 072	1 837	2 622	640 613	194 008	30 358	27 451	136 198	839 190	151 988	217 105	470 097
Jul	644 096	1 644	2 622	639 830	188 796	26 003	27 238	135 555	837 751	148 180	213 976	475 596
Ago	642 030	1 619	2 600	637 811	186 644	25 796	26 536	134 313	827 303	142 702	212 532	472 069
Sep	641 199	1 615	2 514	637 071	186 256	25 566	26 638	134 052	826 158	146 684	209 288	470 187
Oct	639 713	1 624	2 483	635 606	185 029	25 388	26 326	133 314	824 240	146 209	208 434	469 597
Nov	638 261	1 621	2 426	634 215	190 310	30 906	25 997	133 407	823 280	148 009	204 898	470 373
Dic	637 521	1 637	2 410	633 474	184 823	26 578	25 836	132 409	815 375	144 010	203 599	467 765
12 Ene	634 632	1 647	2 348	630 638	183 333	26 197	25 462	131 674	810 572	142 615	203 449	464 508
Feb	632 446	1 581	2 299	628 566	181 829	25 596	25 128	131 105	806 353	138 506	205 715	462 132
Mar	631 578	1 622	2 269	627 688	181 059	25 709	24 898	130 452	803 099	139 373	204 013	459 713

Nota: Los plazos van referidos al período original de vencimiento del préstamo. Por ejemplo, un préstamo a 15 años a tipo variable revisable anualmente, se clasifica en el plazo 'a más de 5 años'.

19. TIPOS DE INTERÉS
B) Tipos de interés aplicados por las IFM a residentes en la UEM
19.30 Importe de los saldos vivos Depósitos de hogares y sociedades no financieras Entidades de crédito

Millones de euros

	Hogares e ISFLSH							Sociedades no financieras					Hogares e ISFLSH y sociedades no financieras. Cesiones temporales
	A la vista	Disponibles con preaviso (a)		A plazo			Cesiones temporales	A la vista	A plazo			Cesiones temporales	
		Hasta 3 meses	Más de 3 meses	Total	Hasta dos años	Más de dos años			Total	Hasta dos años	Más de dos años		
1	2	3	4	5	6	7	8	9	10	11	12	13	
07	277 361	0	620	329 539	269 709	59 830	4 725	121 867	70 192	60 628	9 564	14 742	19 467
08	269 486	-	574	409 418	363 025	46 393	4 454	112 352	88 430	78 803	9 627	15 887	20 341
09	310 798	-	389	395 108	334 746	60 363	1 815	111 903	94 884	85 618	9 266	12 627	14 443
10	309 097	-	338	420 553	338 500	82 053	1 238	113 504	105 710	95 470	10 240	8 819	10 057
11	309 157	-	315	418 999	319 423	99 576	1 500	104 907	93 174	83 247	9 927	5 344	6 844
11 Ene	303 974	-	332	424 906	339 408	85 498	1 217	106 625	102 803	92 451	10 351	5 594	6 812
Feb	301 457	-	328	428 214	340 010	88 204	1 367	110 724	104 029	93 522	10 507	5 483	6 850
Mar	305 224	-	322	426 337	336 962	89 374	1 674	115 084	107 295	96 620	10 675	5 211	6 885
Abr	306 084	-	318	427 033	333 700	93 333	1 521	111 799	101 975	91 310	10 665	4 773	6 295
May	304 132	-	314	428 393	331 623	96 770	1 474	112 468	104 598	94 044	10 554	5 003	6 477
Jun	313 590	-	309	429 672	329 171	100 500	1 203	115 304	105 515	94 663	10 853	5 262	6 465
Jul	311 342	-	301	430 434	328 050	102 384	1 209	110 007	100 326	89 522	10 804	4 740	5 949
Ago	304 872	-	292	430 484	328 482	102 002	1 189	108 925	101 323	90 713	10 611	5 453	6 642
Sep	303 667	-	284	429 526	327 377	102 148	1 116	106 499	99 445	89 011	10 434	5 410	6 526
Oct	300 182	-	294	426 785	324 529	102 255	1 236	102 112	96 718	86 480	10 238	4 686	5 921
Nov	301 776	-	304	420 410	320 230	100 179	1 253	104 408	92 949	82 890	10 058	4 677	5 931
Dic	309 157	-	315	418 999	319 423	99 576	1 500	104 907	93 174	83 247	9 927	5 344	6 844
12 Ene	300 294	-	315	418 463	319 300	99 164	1 414	99 340	90 829	80 923	9 907	4 822	6 236
Feb	298 332	-	315	419 966	320 702	99 264	1 419	99 856	92 932	83 077	9 855	4 545	5 964
Mar	301 812	-	315	419 288	320 509	98 779	1 374	104 559	89 936	80 768	9 167	4 698	6 072

a. Incluye sociedades no financieras.

19. TIPOS DE INTERÉS
B) Tipos de interés aplicados por las IFM
a residentes en la UEM

19.31 Importe de los saldos vivos
Depósitos de hogares y sociedades no financieras
Entidades de depósito

Millones de euros

	Hogares e ISFLSH						Sociedades no financieras					Hogares e ISFLSH y sociedades no financieras. Cesiones temporales	
	A la vista	Disponibles con preaviso (a)		A plazo			Cesiones temporales	A la vista	A plazo				Cesiones temporales
		Hasta 3 meses	Más de 3 meses	Total	Hasta dos años	Más de dos años			Total	Hasta dos años	Más de dos años		
1	2	3	4	5	6	7	8	9	10	11	12	13	
07	277 358	0	-	329 531	269 702	59 829	4 725	121 775	67 857	59 617	8 239	14 742	19 467
08	269 482	-	-	409 416	363 024	46 392	4 454	112 326	86 123	78 159	7 964	15 887	20 341
09	310 794	-	-	395 107	334 745	60 362	1 815	111 882	93 307	85 349	7 958	12 627	14 443
10	309 092	-	-	420 552	338 499	82 053	1 238	113 464	104 157	95 133	9 024	8 819	10 057
11	309 154	-	-	418 998	319 423	99 576	1 500	104 861	91 575	82 724	8 851	5 344	6 844
11 Ene	303 969	-	-	424 905	339 408	85 497	1 217	106 591	101 278	92 127	9 150	5 594	6 812
Feb	301 453	-	-	428 212	340 009	88 203	1 367	110 695	102 446	93 126	9 320	5 483	6 850
Mar	305 220	-	-	426 335	336 961	89 374	1 674	115 003	105 636	96 132	9 504	5 211	6 885
Abr	306 080	-	-	427 032	333 699	93 333	1 521	111 774	100 322	90 834	9 488	4 773	6 295
May	304 127	-	-	428 392	331 622	96 769	1 474	112 450	102 972	93 568	9 404	5 003	6 477
Jun	313 586	-	-	429 670	329 170	100 500	1 203	115 214	103 885	94 186	9 698	5 262	6 465
Jul	311 338	-	-	430 433	328 049	102 384	1 209	109 985	98 694	89 048	9 646	4 740	5 949
Ago	304 868	-	-	430 483	328 481	102 002	1 189	108 898	99 691	90 242	9 449	5 453	6 642
Sep	303 663	-	-	429 525	327 377	102 148	1 116	106 466	97 866	88 543	9 324	5 410	6 526
Oct	300 178	-	-	426 784	324 529	102 255	1 236	102 079	95 172	86 034	9 138	4 686	5 921
Nov	301 772	-	-	420 409	320 230	100 179	1 253	104 375	91 435	82 466	8 969	4 677	5 931
Dic	309 154	-	-	418 998	319 423	99 576	1 500	104 861	91 575	82 724	8 851	5 344	6 844
12 Ene	300 291	-	-	418 463	319 300	99 163	1 414	99 307	89 360	80 520	8 840	4 822	6 236
Feb	298 329	-	-	419 966	320 702	99 263	1 419	99 810	91 464	82 675	8 789	4 545	5 964
Mar	301 808	-	-	419 288	320 509	98 778	1 374	101 654	88 444	80 339	8 105	4 698	6 072

a. Incluye sociedades no financieras.

CAPITULO 20 TIPOS DE CAMBIO E ÍNDICES DE COMPETITIVIDAD
CHAPTER 20 EXCHANGE RATES AND COMPETITIVENESS INDICES

20. TIPOS DE CAMBIO E ÍNDICES DE COMPETITIVIDAD
A) Tipos de cambio

20.1 Tipos de cambio del euro (a)

Banco Central Europeo y FMI para el DEG

Unidades monetarias por euro. Media de datos diarios

	Dólar estadounidense (USD) 1	Yen japonés (JPY) 2	Franco suizo (CHF) 3	Libra esterlina (GBP) 4	Corona sueca (SEK) 5	Corona danesa (DKK) 6	Corona noruega (NOK) 7	Dólar canadiense (CAD) 8	Dólar australiano (AUD) 9	Dólar neozelandés (NZD) 10	Pro memoria DEG (XDR) 11
06	1,2556	146,02	1,5729	0,68173	9,2544	7,4591	8,0472	1,4237	1,6668	1,9373	0,8531
07	1,3705	161,25	1,6427	0,68434	9,2501	7,4506	8,0165	1,4678	1,6348	1,8627	0,8948
08	1,4708	152,45	1,5874	0,79628	9,6152	7,4560	8,2237	1,5594	1,7416	2,0770	0,9292
09	1,3948	130,34	1,5100	0,89094	10,6191	7,4462	8,7278	1,5850	1,7727	2,2121	0,9036
10	1,3257	116,24	1,3803	0,85784	9,5373	7,4473	8,0043	1,3651	1,4423	1,8377	0,8687
11	1,3920	110,96	1,2326	0,86788	9,0298	7,4506	7,7934	1,3761	1,3484	1,7600	0,8813
10 Nov	1,3661	112,69	1,3442	0,85510	9,3166	7,4547	8,1463	1,3831	1,3813	1,7703	0,8759
Dic	1,3220	110,11	1,2811	0,84813	9,0559	7,4528	7,9020	1,3327	1,3304	1,7587	0,8607
11 Ene	1,3360	110,38	1,2779	0,84712	8,9122	7,4518	7,8199	1,3277	1,3417	1,7435	0,8638
Feb	1,3649	112,77	1,2974	0,84635	8,7882	7,4555	7,8206	1,3484	1,3543	1,7925	0,8733
Mar	1,3999	114,40	1,2867	0,86653	8,8864	7,4574	7,8295	1,3672	1,3854	1,8877	0,8859
Abr	1,4442	120,42	1,2977	0,88291	8,9702	7,4574	7,8065	1,3834	1,3662	1,8331	0,9039
May	1,4349	116,47	1,2537	0,87788	8,9571	7,4566	7,8384	1,3885	1,3437	1,8024	0,8983
Jun	1,4388	115,75	1,2092	0,88745	9,1125	7,4579	7,8302	1,4063	1,3567	1,7666	0,8998
Jul	1,4264	113,26	1,1766	0,88476	9,1340	7,4560	7,7829	1,3638	1,3249	1,6877	0,8943
Ago	1,4343	110,43	1,1203	0,87668	9,1655	7,4498	7,7882	1,4071	1,3651	1,7108	0,8931
Sep	1,3770	105,75	1,2005	0,87172	9,1343	7,4462	7,7243	1,3794	1,3458	1,6932	0,8742
Oct	1,3706	105,06	1,2295	0,87036	9,1138	7,4442	7,7474	1,3981	1,3525	1,7361	0,8711
Nov	1,3556	105,02	1,2307	0,85740	9,1387	7,4412	7,7868	1,3897	1,3414	1,7584	0,8664
Dic	1,3179	102,55	1,2276	0,84405	9,0184	7,4341	7,7451	1,3481	1,3003	1,7102	0,8524
12 Ene	1,2905	99,33	1,2108	0,83210	8,8503	7,4353	7,6752	1,3073	1,2405	1,6132	0,8406
Feb	1,3224	103,77	1,2071	0,83696	8,8196	7,4341	7,5522	1,3193	1,2327	1,5845	0,8534
Mar	1,3201	108,88	1,2061	0,83448	8,8873	7,4354	7,5315	1,3121	1,2538	1,6104	0,8568
Abr	1,3162	107,00	1,2023	0,82188	8,8650	7,4393	7,5698	1,3068	1,2718	1,6095	0,8527

Véanse notas al final del capítulo

20. TIPOS DE CAMBIO E ÍNDICES DE COMPETITIVIDAD
A) Tipos de cambio

20.2 Tipos de cambio del euro (a)

Banco Central Europeo

Unidades monetarias por euro. Media de datos diarios

	Libra chipriota (b)(CYP) 1	Corona checa (CZK) 2	Forint húngaro (HUF) 3	Zloty polaco (PLN) 4	Tolar esloveno (c)(SIT) 5	Corona estona (e)(EEK) 6	Corona eslovaca (d)(SKK) 7	Corona islandesa (ISK) 8	Lats letón (LVL) 9
06	0,5758	28,342	264,26	3,8959	239,60	15,6466	37,234	87,76	0,6962
07	0,5826	27,766	251,35	3,7837	...	15,6466	33,775	87,63	0,7001
08	...	24,946	251,51	3,5121	...	15,6466	31,262	143,83	0,7027
09	...	26,435	280,33	4,3276	...	15,6466	0,7057
10	...	25,284	275,48	3,9947	...	15,6466	0,7087
11	...	24,590	279,37	4,1206	0,7063
10 Nov	...	24,633	275,51	3,9520	...	15,6466	0,7094
Dic	...	25,174	277,62	3,9962	...	15,6466	0,7096
11 Ene	...	24,449	275,33	3,8896	0,7034
Feb	...	24,277	271,15	3,9264	0,7037
Mar	...	24,393	270,89	4,0145	0,7072
Abr	...	24,301	265,29	3,9694	0,7092
May	...	24,381	266,96	3,9404	0,7093
Jun	...	24,286	266,87	3,9702	0,7091
Jul	...	24,335	267,68	3,9951	0,7092
Ago	...	24,273	272,37	4,1195	0,7093
Sep	...	24,556	285,05	4,3379	0,7093
Oct	...	24,841	296,79	4,3516	0,7061
Nov	...	25,464	309,15	4,4324	0,7015
Dic	...	25,514	304,19	4,4774	0,6975
12 Ene	...	25,531	307,33	4,3760	0,6990
Feb	...	25,042	290,68	4,1835	0,6988
Mar	...	24,676	292,26	4,1370	0,6977
Abr	...	24,809	294,81	4,1782	0,6993

Véanse notas al final del capítulo

20. TIPOS DE CAMBIO E ÍNDICES DE COMPETITIVIDAD

A) Tipos de cambio

20.3 Tipos de cambio del euro (a)

Banco Central Europeo

Unidades monetarias por euro. Media de datos diarios

	Leu rumano (b) (ROL/RON)	Lev búlgaro (BGN)	Lira maltesa(c) (MTL)	Lira turca (d) (TRL/TRY)	Litas lituano (LTL)	Dólar de Hong-Kong (HKD)	Dólar de Singapur (SGD)	Rand sudafricano (ZAR)	Won surcoreano (KRW)
	1	2	3	4	5	6	7	8	9
06	3,5243	1,9558	0,4293	1,809	3,4528	9,7545	1,9941	8,5312	1 198,58
07	3,3375	1,9558	0,4293	1,7865	3,4528	10,6912	2,0636	9,6596	1 272,99
08	3,6842	1,9558	...	1,9064	3,4528	11,4541	2,0762	12,0590	1 606,09
09	4,2393	1,9558	...	2,1631	3,4528	10,8114	2,0241	11,6737	1 772,90
10	4,2111	1,9558	...	1,9965	3,4528	10,2994	1,8055	9,6984	1 531,82
11	4,2386	1,9558	...	2,3378	3,4528	10,8362	1,7489	10,0970	1 541,23
10 Nov	4,2940	1,9558	...	1,9717	3,4528	10,5941	1,7739	9,5320	1 544,16
Dic	4,2929	1,9558	...	2,0159	3,4528	10,2776	1,7262	9,0143	1 513,74
11 Ene	4,2624	1,9558	...	2,0919	3,4528	10,3945	1,7193	9,2652	1 495,50
Feb	4,2457	1,9558	...	2,1702	3,4528	10,6312	1,7421	9,8126	1 524,99
Mar	4,1621	1,9558	...	2,2108	3,4528	10,9093	1,7757	9,6862	1 568,05
Abr	4,1004	1,9558	...	2,1975	3,4528	11,2269	1,8024	9,7200	1 567,52
May	4,1142	1,9558	...	2,2603	3,4528	11,1551	1,7763	9,8461	1 555,99
Jun	4,1937	1,9558	...	2,3077	3,4528	11,2021	1,7763	9,7807	1 555,32
Jul	4,2413	1,9558	...	2,3654	3,4528	11,1104	1,7359	9,7000	1 510,29
Ago	4,2505	1,9558	...	2,5147	3,4528	11,1846	1,7340	10,1532	1 542,01
Sep	4,2838	1,9558	...	2,4736	3,4528	10,7333	1,7229	10,3956	1 544,04
Oct	4,3244	1,9558	...	2,5089	3,4528	10,6616	1,7493	10,9188	1 578,17
Nov	4,3560	1,9558	...	2,4565	3,4528	10,5495	1,7476	11,0547	1 537,42
Dic	4,3282	1,9558	...	2,4632	3,4528	10,2496	1,7070	10,7829	1 513,26
12 Ene	4,3417	1,9558	...	2,3759	3,4528	10,0187	1,6510	10,3405	1 474,96
Feb	4,3513	1,9558	...	2,3264	3,4528	10,2553	1,6585	10,1289	1 485,58
Mar	4,3668	1,9558	...	2,3631	3,4528	10,2474	1,6624	10,0475	1 487,83
Abr	4,3789	1,9558	...	2,3520	3,4528	10,2163	1,6459	10,3060	1 495,40

Véanse notas al final del capítulo

20. TIPOS DE CAMBIO E ÍNDICES DE COMPETITIVIDAD

A) Tipos de cambio

20.4 Tipos de cambio del euro (a)

Banco Central Europeo

Unidades monetarias por euro. Media de datos diarios

	Yuan renminbi chino (CNY)	Kuna croata (HRK)	Rupia indonesia (IDR)	Ringgit de Malasia (MYR)	Peso filipino (PHP)	Rublo ruso (RUB)	Baht de Tailandia (THB)	Peso mejicano (MXN)	Real brasileño (BRL)	Rupia india (INR)
	1	2	3	4	5	6	7	8	9	10
06	10,0096	7,3247	11 512,37	4,6044	64,379	34,112	47,594	13,694	2,733	56,844
07	10,4178	7,3376	12 528,33	4,7076	63,026	35,018	44,214	14,974	2,659	56,419
08	10,2236	7,2239	14 165,16	4,8893	65,172	36,421	48,475	16,291	2,674	63,614
09	9,5277	7,3400	14 443,74	4,9079	66,338	44,138	47,804	18,799	2,767	67,361
10	8,9712	7,2891	12 041,70	4,2668	59,739	40,263	42,014	16,737	2,331	60,588
11	8,9960	7,4390	12 206,51	4,2558	60,260	40,885	42,429	17,288	2,327	64,886
10 Nov	9,0895	7,3830	12 224,0	4,2588	59,485	42,336	40,826	16,839	2,339	61,454
Dic	8,7873	7,3913	11 925,2	4,1313	58,050	40,739	39,805	16,380	2,239	59,647
11 Ene	8,8154	7,4008	12 077,5	4,0895	59,089	40,256	40,827	16,193	2,237	60,716
Feb	8,9842	7,4149	12 165,9	4,1541	59,558	39,947	41,918	16,473	2,276	62,014
Mar	9,1902	7,3915	12 263,2	4,2483	60,870	39,806	42,506	16,806	2,322	62,953
Abr	9,4274	7,3639	12 493,5	4,3502	62,361	40,536	43,434	16,921	2,289	64,113
May	9,3198	7,4052	12 290,3	4,3272	61,953	40,057	43,398	16,718	2,313	64,473
Jun	9,3161	7,4065	12 327,0	4,3585	62,468	40,267	43,923	16,993	2,285	64,520
Jul	9,2121	7,4316	12 171,3	4,2716	60,961	39,834	42,949	16,649	2,233	63,354
Ago	9,1857	7,4620	12 249,9	4,2822	60,836	41,295	42,875	17,546	2,289	65,072
Sep	8,7994	7,4936	12 118,5	4,2456	59,322	42,324	41,902	17,937	2,395	65,596
Oct	8,7308	7,4849	12 150,5	4,2963	59,412	42,857	42,297	18,432	2,434	67,552
Nov	8,6154	7,4923	12 215,0	4,2756	58,743	41,808	41,969	18,565	2,421	68,833
Dic	8,3563	7,5136	11 965,4	4,1639	57,537	41,569	41,099	18,117	2,418	69,207
12 Ene	8,1465	7,5543	11 709,2	4,0151	56,208	40,439	40,718	17,314	2,308	66,060
Feb	8,3314	7,5815	11 913,8	3,9978	56,419	39,423	40,614	16,916	2,273	65,059
Mar	8,3326	7,5358	12 082,5	4,0229	56,634	38,780	40,557	16,824	2,367	66,540
Abr	8,2921	7,4991	12 068,7	4,0277	56,145	38,809	40,639	17,190	2,441	68,194

Véanse notas al final del capítulo

20. TIPOS DE CAMBIO E ÍNDICES DE COMPETITIVIDAD
A) Tipos de cambio

20.5 Tipos de cambio del dólar estadounidense (a)

Banco Central Europeo					Unidades monetarias por dólar estadounidense. Media de datos diarios						
	Euro (EUR)	Yen japonés (JPY)	Franco suizo (CHF)	Libra esterlina (GBP)	Corona sueca (SEK)	Corona danesa (DKK)	Corona noruega (NOK)	Dólar canadiense (CAD)	Dólar australiano (AUD)	Dólar neozelandés (NZD)	Pro memoria DEG (XDR)
	1	2	3	4	5	6	7	8	9	10	11
06	0,797	116,3	1,254	0,544	7,38	5,95	6,42	1,134	1,329	1,544	0,677
07	0,731	117,7	1,200	0,500	6,76	5,44	5,86	1,073	1,194	1,360	0,653
08	0,684	103,4	1,084	0,546	6,59	5,10	5,64	1,066	1,197	1,426	0,633
09	0,719	93,5	1,086	0,641	7,64	5,35	6,28	1,140	1,279	1,597	0,649
10	0,756	87,7	1,043	0,648	7,20	5,63	6,05	1,030	1,089	1,387	0,656
11	0,719	79,7	0,887	0,624	6,49	5,36	5,60	0,989	0,969	1,265	0,633
10 Nov	0,732	82,5	0,984	0,626	6,82	5,46	5,97	1,013	1,011	1,296	0,641
10 Dic	0,756	83,3	0,969	0,642	6,85	5,64	5,98	1,008	1,006	1,330	0,651
11 Ene	0,749	82,6	0,957	0,634	6,67	5,58	5,85	0,994	1,004	1,305	0,647
11 Feb	0,733	82,6	0,951	0,620	6,44	5,46	5,73	0,988	0,992	1,313	0,640
11 Mar	0,714	81,7	0,919	0,619	6,35	5,33	5,59	0,977	0,990	1,349	0,633
11 Abr	0,692	83,4	0,899	0,611	6,21	5,16	5,41	0,958	0,946	1,270	0,626
11 May	0,697	81,2	0,874	0,612	6,24	5,20	5,46	0,968	0,937	1,256	0,626
11 Jun	0,695	80,4	0,840	0,617	6,33	5,18	5,44	0,977	0,943	1,228	0,625
11 Jul	0,701	79,4	0,825	0,620	6,40	5,23	5,46	0,956	0,929	1,183	0,627
11 Ago	0,697	77,0	0,781	0,611	6,39	5,19	5,43	0,981	0,952	1,193	0,623
11 Sep	0,726	76,8	0,872	0,633	6,64	5,41	5,61	1,002	0,978	1,230	0,635
11 Oct	0,730	76,7	0,897	0,635	6,65	5,43	5,66	1,020	0,987	1,267	0,636
11 Nov	0,738	77,5	0,908	0,633	6,74	5,49	5,75	1,025	0,990	1,297	0,639
11 Dic	0,759	77,8	0,932	0,640	6,84	5,64	5,88	1,023	0,987	1,298	0,647
12 Ene	0,775	77,0	0,938	0,645	6,86	5,76	5,95	1,013	0,961	1,250	0,652
12 Feb	0,756	78,5	0,913	0,633	6,67	5,62	5,71	0,998	0,932	1,198	0,645
12 Mar	0,758	82,5	0,914	0,632	6,73	5,63	5,71	0,994	0,950	1,220	0,649
12 Abr	0,760	81,3	0,914	0,624	6,74	5,65	5,75	0,993	0,966	1,223	0,648

Véanse notas al final del capítulo

20. TIPOS DE CAMBIO E ÍNDICES DE COMPETITIVIDAD
B) Índices de competitividad

20.6 Índices de competitividad de España frente a la zona del euro y a la UE 27 (a) (b)

Base 1999 I = 100

	Frente a la zona del euro					Frente a la Unión Europea (UE 27)								
	Con precios de consumo (IAPC)	Con precios de industriales (IPRI)	Con costes laborales unitarios totales (CLUT)(f)	Con costes laborales unitarios de manufacturas (CLUM)(f)	Con valores unitarios de las exportaciones (IVUE)	Total (c)				Componente nominal (d)	Componente precios (e)			
						Con precios de consumo (IAPC)	Con precios industriales (IPRI)	Con costes laborales unitarios totales (CLUT)(f)	Con valores unitarios de las exportaciones (IVUE)		Con precios de consumo (IAPC)	Con precios industriales (IPRI)	Con costes laborales unitarios totales (CLUT)(f)	Con valores unitarios de las exportaciones (IVUE)
1	2	3	4	5	6	7	8	9	10	11	12	13	14	
05	106,8	104,3	107,3	112,3	103,3	106,3	103,9	106,3	101,8	100,1	106,1	103,8	106,1	101,7
06	108,4	105,8	110,3	115,5	103,9	107,7	105,3	108,9	102,2	100,0	107,6	105,3	108,8	102,1
07	108,9	105,8	113,6	120,9	104,6	107,5	104,8	111,3	103,0	99,8	107,7	105,0	111,5	103,3
08	109,9	106,9	115,1	121,6	104,8	109,4	106,8	113,5	103,2	100,8	108,5	106,0	112,7	102,4
09	109,4	107,0	111,9	111,3	103,3	110,5	107,5	112,6	102,2	102,6	107,6	104,7	109,7	99,6
10	110,0	106,8	110,3	112,5	104,2	110,0	106,8	110,2	102,4	101,9	108,0	104,8	108,2	100,5
11	110,4	107,0	107,0	111,2	103,7	110,2	106,8	106,9	101,9	101,9	108,2	104,9	104,9	100,0
11 Ene	110,0	106,9	104,3	109,3	106,6	...	102,2	101,5	107,7	105,0	...	100,7
11 Feb	109,4	107,1	103,5	108,7	106,7	...	101,7	101,5	107,1	105,1	...	100,2
11 Mar	110,8	107,1	108,5	108,5	104,2	110,5	106,9	108,1	102,4	101,7	108,6	105,1	106,4	100,7
11 Abr	111,2	107,1	104,6	111,0	107,0	...	102,6	101,8	109,0	105,1	...	100,7
11 May	111,1	106,8	103,7	110,8	106,6	...	101,8	101,8	108,8	104,7	...	100,0
11 Jun	110,9	107,0	107,7	110,6	104,1	110,8	106,9	107,6	102,2	101,9	108,7	104,9	105,7	100,3
11 Jul	110,0	107,1	104,4	109,8	107,0	...	102,5	101,9	107,7	104,9	...	100,6
11 Ago	109,7	106,9	103,7	109,5	106,9	...	101,8	102,0	107,4	104,8	...	99,9
11 Sep	110,4	107,0	107,0	112,3	104,0	110,5	106,9	107,0	102,2	102,1	108,2	104,7	104,9	100,1
11 Oct	110,5	107,0	103,1	110,7	107,0	...	101,4	102,2	108,3	104,7	...	99,3
11 Nov	110,7	107,0	103,7	110,8	106,9	...	102,0	102,2	108,4	104,7	...	99,8
11 Dic	110,4	106,9	104,8	113,3	101,5	110,3	106,8	104,9	99,7	102,0	108,1	104,6	102,7	97,7
12 Ene	109,2	107,0	103,4	108,8	106,7	...	101,5	101,8	106,8	104,8	...	99,6
12 Feb	108,4	107,0	107,9	106,5	101,7	106,1	104,8
12 Mar	109,7	109,2	101,6	107,4
12 Abr	101,6

Véanse notas al final del capítulo

NOTAS A LOS CUADROS DEL CAPÍTULO 20. TIPOS DE CAMBIO E ÍNDICES DE COMPETITIVIDAD

Cuadro 20.1

a. Los tipos de cambio diarios difundidos por el Banco Central Europeo pueden consultarse en la dirección de Internet: http://www.bde.es/webbde/es/estadis/infoest/tc_1_1.pdf.

Cuadro 20.2

a. Los tipos de cambio diarios difundidos por el Banco Central Europeo pueden consultarse en la dirección de Internet: http://www.bde.es/webbde/es/estadis/infoest/tc_1_1.pdf.

b. La libra chipriota se integra en el euro en enero de 2008.

c. El tólar esloveno se integra en el euro en enero de 2007.

d. La corona eslovaca se integra en el euro en enero de 2009.

e. La corona estonia se integra en el euro en enero de 2011.

Cuadro 20.3

a. Los tipos de cambio diarios difundidos por el Banco Central Europeo pueden consultarse en la dirección de Internet: http://www.bde.es/webbde/es/estadis/infoest/tc_1_1.pdf.

b. Desde 1.7.05 la moneda de Rumanía es el nuevo leu rumano (RON) equivalente a 10.000 lei rumanos (ROL). El dato medio anual correspondiente a 2005 se ha calculado teniendo en cuenta esta relación en el período enero-junio de 2005.

c. La lira maltesa se integra en el euro en enero de 2008.

d. Desde 1.1.05 la moneda de la República de Turquía es la nueva lira turca (TRY) equivalente a 1.000.000 liras turcas (TRL)

Cuadro 20.4

a. Los tipos de cambio diarios difundidos por el Banco Central Europeo pueden consultarse en la dirección de Internet: http://www.bde.es/webbde/es/estadis/infoest/tc_1_1.pdf.

Cuadro 20.5

a. A partir del 1 de enero de 1999 equivalencia en dólares estadounidenses, obtenida a través de los tipos de cambio del euro.

Cuadro 20.6

a. Los países integrantes de la Unión Europea (UE 27) son los siguientes: Alemania, Austria, Bélgica, Bulgaria, Chipre, Dinamarca, Eslovaquia, Eslovenia, Estonia, Finlandia, Francia, Grecia, Holanda, Hungría, Irlanda, Italia, Letonia, Lituania, Luxemburgo, Malta, Polonia, Portugal, Reino Unido, República Checa, Rumania y Suecia.

Los países integrantes de la zona euro son los siguientes: Alemania, Austria, Bélgica, Chipre, Eslovaquia, Eslovenia, Estonia, Finlandia, Francia, Grecia, Italia, Irlanda, Luxemburgo, Malta, Países Bajos y Portugal.

b. Abreviaturas: IAPC (Índice Armonizado de Precios de Consumo), IPRI (Índice de Precios Industriales), CLUT (Costes Laborales Unitarios Totales), CLUM (Costes Laborales Unitarios de Manufacturas) y IVUE (Índice de Valor Unitario de Exportaciones).

c. Resultado de multiplicar el componente nominal y el componente precios. Su caída refleja mejoras en la competitividad.

d. Índices calculados como medias geométricas de los tipos de cambio bilaterales en los que las ponderaciones se basan en el comercio de manufacturas con los socios comerciales del agregado de contrapartida y captan los efectos de terceros mercados.

e. Relación entre el índice de precios de España y el de la agrupación correspondiente, calculado como media geométrica de los índices de precios de los países que forman la agrupación de contrapartida ponderados como se indica en la nota anterior.

f. Series trimestrales. En la definición de los índices, para España se usan las series de Coste Laboral Unitario (totales y manufacturas) obtenidas a partir de la información de la Contabilidad Nacional Trimestral de España. Base 2008. Fuente INE.

Cuadro 20.7

a. Países desarrollados: Alemania, Austria, Australia, Bélgica, Canadá, Chipre, Dinamarca, Eslovaquia, Eslovenia, Estonia, Estados Unidos, Finlandia, Francia, Grecia, Holanda, Italia, Irlanda, Japón, Luxemburgo, Malta, Noruega, Nueva Zelanda, Portugal, Reino Unido, Suecia y Suiza.

Países industrializados: Los integrantes de la agrupación países desarrollados, Corea, Hong Kong, Singapur, China, India, Indonesia, Malasia, Filipinas, Taiwán y Tailandia.

Nuevos países industrializados de Asia: Corea, Hong Kong, Singapur, China, India, Indonesia, Malasia, Filipinas, Taiwán y Tailandia.

b. Abreviaturas: IPC (Índice de Precios de Consumo), IPRI (Índice de Precios Industriales), CLUM (Costes Laborales Unitarios de Manufacturas) y IVUE (Índice de Valor Unitario de Exportaciones).

c. Resultado de multiplicar el componente nominal y el componente precios. Su caída refleja mejoras en la competitividad.

d. Índices calculados como medias geométricas de los tipos de cambio bilaterales en los que las ponderaciones se basan en el comercio de manufacturas con los socios comerciales del agregado de contrapartida y captan los efectos de terceros mercados.

e. Relación entre el índice de precios de España y el de la agrupación correspondiente calculado como media geométrica de los índices de precios de los países que forman la agrupación de contrapartida ponderados como se indica en la nota anterior.

f. Series trimestrales. En la definición de los índices, para España se usan las series de Coste Laboral Unitario (totales y manufacturas) obtenidas a partir de la información de la Contabilidad Nacional Trimestral de España. Base 2008. Fuente INE.

Cuadro 20.8

a. La agrupación países desarrollados está compuesta por los países que se citan en la nota a. del cuadro 20.7, incluyendo a España y excluyendo el propio país para cada moneda. Para el euro, véase la nota (b) del cuadro 1.16.

b. Índices calculados como medias geométricas de los tipos de cambio bilaterales en los que las ponderaciones se basan en el comercio de manufacturas con los socios comerciales del agregado de contrapartida y captan los efectos de terceros mercados. Los tipos de cambio reales son el resultado de multiplicar el componente nominal y el componente precios. Su caída refleja mejoras en la competitividad.

CAPITULO 21 MERCADO PRIMARIO DE VALORES
CHAPTER 21 PRIMARY MARKET FOR SECURITIES

21. MERCADO PRIMARIO DE VALORES
A) Economía nacional

Valores nominales

	Economía nacional			Instituciones financieras			Administraciones Públicas			Sociedades no financieras		
	Total	A corto plazo	A largo plazo	Total	A corto plazo	A largo plazo	Total	A corto plazo	A largo plazo	Total	A corto plazo	A largo plazo
	1	2	3	4	5	6	7	8	9	10	11	12
06	223 889	16 152	207 736	225 630	16 972	208 658	-2 734	-2 134	-600	993	1 314	-321
07	222 374	33 898	188 476	225 110	32 618	192 492	-4 362	1 427	-5 788	1 626	-146	1 772
08	131 104	-1 120	132 223	77 860	-21 503	99 362	51 580	20 059	31 520	1 665	323	1 341
09	189 597	17 806	171 791	61 471	-13 431	74 903	128 017	33 270	94 747	108	-2 033	2 141
10	71 486	-26 086	97 572	-4 323	-28 849	24 526	76 551	4 328	72 223	-742	-1 566	823
11	92 544	4 503	88 041	13 801	-2 150	15 951	77 589	6 417	71 172	1 154	236	919
11 E-M	48 841	69	48 772	12 014	930	11 084	36 730	-744	37 474	97	-118	214
12 E-M	61 177	7 752	53 425	34 555	13 005	21 550	33 731	-7 360	41 092	678	418	260
11 Ene	9 418	-1 772	11 190	-763	-1 194	431	10 211	-548	10 759	-30	-30	-
Feb	21 645	3 369	18 276	7 116	1 425	5 690	14 595	2 008	12 587	-66	-65	-1
Mar	17 778	-1 528	19 306	5 661	698	4 962	11 924	-2 204	14 128	193	-22	215
Abr	-6 269	-2 750	-3 519	-709	-2 592	1 883	-5 864	-99	-5 765	304	-58	362
May	8 198	4 626	3 572	-4 291	1 511	-5 802	12 163	3 089	9 074	326	26	300
Jun	-1 088	-62	-1 025	-11 972	-2 126	-9 847	10 891	2 039	8 852	-6	25	-31
Jul	-16 919	-2 631	-14 288	-8 123	-2 922	-5 201	-8 955	133	-9 089	159	158	1
Ago	-1 416	-6 444	5 028	-2 390	-3 343	952	1 011	-3 064	4 075	-37	-37	-
Sep	9 914	-1 618	11 532	1 233	-2 488	3 722	8 552	741	7 811	130	130	-
Oct	8 417	3 527	4 890	11 549	5 134	6 416	-3 243	-1 745	-1 498	111	138	-27
Nov	17 798	3 969	13 829	7 101	1 144	5 956	10 729	2 859	7 871	-32	-35	3
Dic	25 067	5 817	19 250	9 390	2 602	6 787	15 575	3 209	12 366	103	6	97
12 Ene	23 704	5 164	18 540	7 926	6 182	1 744	15 707	-1 059	16 766	71	41	30
Feb	37 473	2 588	34 885	26 629	6 824	19 806	10 445	-4 528	14 973	399	292	106
Mar	7 580	-1 773	9 353	208	85	124

Millones de euros

21. MERCADO PRIMARIO DE VALORES
A) Economía nacional

Valores nominales

	Economía nacional			Instituciones financieras			Administraciones Públicas			Sociedades no financieras		
	Total	A corto plazo	A largo plazo	Total	A corto plazo	A largo plazo	Total	A corto plazo	A largo plazo	Total	A corto plazo	A largo plazo
	1	2	3	4	5	6	7	8	9	10	11	12
06	1 076 199	105 468	970 731	721 711	68 551	653 160	342 882	32 815	310 067	11 606	4 102	7 504
07	1 291 346	138 991	1 152 355	940 533	100 839	839 694	337 995	34 196	303 799	12 818	3 956	8 862
08	1 420 630	138 070	1 282 561	1 016 076	79 471	936 605	390 102	54 319	335 783	14 452	4 279	10 173
09	1 611 052	155 764	1 455 288	1 078 573	65 914	1 012 660	517 914	87 604	430 310	14 565	2 246	12 319
10	1 689 484	130 570	1 558 914	1 080 119	37 904	1 042 214	595 505	91 985	503 521	13 860	681	13 179
11	1 783 928	135 125	1 648 803	1 095 588	35 811	1 059 777	673 303	98 398	574 906	15 036	916	14 120
10 Oct	1 672 645	144 987	1 527 658	1 076 140	48 681	1 027 458	582 372	95 400	486 972	14 134	905	13 228
Nov	1 681 112	141 986	1 539 126	1 076 321	46 896	1 029 425	590 729	94 276	496 453	14 062	813	13 249
Dic	1 689 484	130 570	1 558 914	1 080 119	37 904	1 042 214	595 505	91 985	503 521	13 860	681	13 179
11 Ene	1 697 385	128 718	1 568 666	1 078 100	36 637	1 041 463	605 465	91 430	514 034	13 820	651	13 169
Feb	1 718 793	132 078	1 586 715	1 085 040	38 053	1 046 987	620 002	93 439	526 563	13 751	585	13 166
Mar	1 734 637	130 405	1 604 232	1 089 015	38 612	1 050 403	631 690	91 230	540 459	13 933	563	13 369
Abr	1 726 200	127 424	1 598 776	1 086 423	35 790	1 050 633	625 551	91 129	534 423	14 225	505	13 720
May	1 736 460	132 247	1 604 213	1 083 874	37 487	1 046 387	638 024	94 229	543 795	14 561	531	14 031
Jun	1 734 748	132 144	1 602 604	1 071 284	35 326	1 035 958	648 910	96 263	552 646	14 555	556	13 999
Jul	1 719 371	129 610	1 589 761	1 064 453	32 491	1 031 961	640 192	96 405	543 788	14 726	714	14 012
Ago	1 717 076	123 110	1 593 965	1 061 291	29 098	1 032 194	641 098	93 336	547 762	14 687	677	14 010
Sep	1 730 122	121 716	1 608 406	1 065 313	26 836	1 038 477	649 969	94 072	555 897	14 839	807	14 032
Oct	1 736 826	125 154	1 611 672	1 075 392	31 879	1 043 513	646 500	92 330	554 170	14 935	945	13 990
Nov	1 756 786	129 218	1 627 568	1 084 384	33 119	1 051 265	657 482	95 188	562 294	14 919	910	14 009
Dic	1 783 928	135 125	1 648 803	1 095 588	35 811	1 059 777	673 303	98 398	574 906	15 036	916	14 120
12 Ene	1 807 025	140 273	1 666 752	1 102 988	41 976	1 061 012	688 933	97 339	591 594	15 104	958	14 146
Feb	1 843 254	142 840	1 700 414	1 128 572	48 779	1 079 794	699 196	92 811	606 385	15 486	1 250	14 235
Mar	706 801	91 038	615 763	15 693	1 335	14 358

Millones de euros

21.3 Valores distintos de acciones, excepto derivados financieros
Detalle por sectores y plazos
Emissiones netas

21.4 Valores distintos de acciones, excepto derivados financieros
Detalle por sectores y plazos
Saldos vivos

21. MERCADO PRIMARIO DE VALORES
B) Instituciones financieras

21.9 Valores distintos de acciones emitidos en euros, excepto derivados financieros. Instituciones financieras monetarias
Detalle por instrumentos. Saldos vivos

	Valores nominales			A largo plazo						Millones de euros	
	Total	A corto plazo	Total	Valores hipotecarios	Obligaciones subordinadas	Otros valores	del cual		ICO (a)		
							Cédulas territoriales	ICO (a)			
										7	8
1	2	3	4	5	6	7	8				
06	334 884	60 646	274 238	132 353	28 546	113 339	12 245	7 637			
07	399 690	91 063	308 627	151 676	28 033	128 919	17 005	11 475			
08	373 129	60 005	313 124	168 379	27 131	117 614	17 130	13 844			
09	411 408	40 250	371 157	185 550	37 665	147 943	16 216	17 388			
10	424 040	21 016	403 024	198 813	48 556	155 655	18 536	28 584			
11	505 337	29 117	476 220	241 325	47 779	187 117	34 553	47 317			
10 Sep	413 956	26 436	387 519	195 295	40 616	151 609	18 836	25 610			
Oct	420 094	27 229	392 865	197 370	41 061	154 434	18 536	28 315			
Nov	421 758	26 528	395 229	198 553	40 312	156 365	18 536	28 460			
Dic	424 040	21 016	403 024	198 813	48 556	155 655	18 536	28 584			
11 Ene	425 592	21 200	404 392	199 633	48 124	156 635	18 519	29 995			
Feb	438 000	22 874	415 126	206 263	48 865	159 998	18 519	33 993			
Mar	449 161	23 534	425 626	211 528	47 798	166 300	20 654	39 142			
Abr	451 348	22 348	429 000	213 080	47 758	168 162	20 754	41 243			
May	454 613	22 612	432 001	218 760	47 458	165 783	20 954	39 493			
Jun	453 635	19 758	433 877	220 835	47 393	165 649	21 954	41 523			
Jul	450 833	19 123	431 709	222 735	44 847	164 128	21 654	42 356			
Ago	452 683	18 048	434 636	222 735	44 812	167 089	24 318	42 573			
Sep	459 127	16 768	442 359	224 775	44 802	172 782	30 081	42 935			
Oct	477 518	21 907	455 611	234 247	43 114	178 250	33 253	44 867			
Nov	484 675	24 198	460 478	239 032	43 317	178 129	32 053	45 367			
Dic	505 337	29 117	476 220	241 325	47 779	187 117	34 553	47 317			
12 Ene	525 079	33 323	491 756	251 415	47 088	193 254	31 811	53 478			
Feb	555 006	38 719	516 287	254 769	48 476	213 043	32 486	57 182			

Nota: Las emisiones en euros incluyen históricamente todas las emisiones denominadas en euros o cualquiera de sus denominaciones nacionales.

Las emisiones en dracmas griegas se incorporan a la categoría de 'emisiones en euros' a partir de enero de 2001.

(a) Incluye las entidades oficiales de crédito, hasta su asimilación en junio de 1994 a bancos, por Ley 3/94, de 14 de abril. Desde esa fecha se incluyen en bancos.

21. MERCADO PRIMARIO DE VALORES
B) Instituciones financieras

21.10 Acciones y participaciones en fondos de inversión
Detalle por sectores
Emisiones netas, ofertas públicas de venta y saldos vivos

Millones de euros

	Emisiones netas								Ofertas públicas de venta	Saldos vivos (a precio de mercado)				
	Acciones						Participaciones en fondos de inversión			Acciones cotizadas		Participaciones en fondos de inversión		
	Cotizadas		No cotizadas		Total		Total			Total		Total		
	Total	del cual OIFM	Total	del cual OIFM	Total	del cual OIFM	Total	del cual OIFM		Total	del cual OIFM	Total	del cual OIFM	
1	2	3	4	5	6	7	8	9	10	11	12	13	14	
06	3 140	3 046	2 744	2 744	396	302	-10 861	-55 113	779	-	226 134	210 900	270 407	106
07	15 446	11 957	7 146	3 698	8 299	8 258	-22 008	-106	-	-	218 696	205 201	256 055	-
08	11 443	10 048	10 668	9 292	775	756	-69 535	-8 995	-	-	124 369	114 503	180 835	...
09	3 364	3 000	2 648	2 328	716	672	-	-	180 811	168 497
10	7 396	7 306	5 784	5 605	1 612	1 701	-	-	127 477	118 176
11	27 090	26 885	10 526	10 335	16 564	16 550	-	-	132 917	122 130
10 Sep	447	442	-	-	447	442	-	-	145 990	135 959
Oct	448	352	168	168	280	184	-	-	144 375	133 770
Nov	5 452	5 437	5 437	5 437	15	-	-	-	119 316	110 580
Dic	486	666	-	-	486	666	-	-	127 477	118 176
11 Ene	800	800	-	-	800	800	-	-	147 345	136 344
Feb	497	497	411	411	86	86	-	-	147 615	135 831
Mar	-8	-	-	-	-8	-	-	-	138 672	126 995
Abr	48	-	-	-	48	-	-	-	143 641	131 108
May	688	700	-	-	688	700	-	-	136 911	125 034
Jun	2 231	2 044	2 235	2 044	-4	-	-	-	148 931	137 295
Jul	8 468	8 468	5 922	5 922	2 547	2 547	-	-	147 598	136 300
Ago	2 722	2 714	-	-	2 722	2 714	-	-	132 334	121 522
Sep	2 695	2 702	2	2	2 694	2 700	-	-	127 542	117 171
Oct	2 461	2 461	8	8	2 453	2 453	-	-	132 540	121 005
Nov	-1	-	-	-	-1	-	-	-	124 999	114 247
Dic	6 489	6 498	1 949	1 949	4 540	4 549	-	-	132 917	122 130
12 Ene	635	636	636	636	-1	-	-	-	135 716	124 500
Feb	1 271	1 271	1 271	1 271	-	-	-	-	136 458	125 265

21. MERCADO PRIMARIO DE VALORES
C) Administraciones Públicas

21.11 Valores distintos de acciones, exceptos derivados financieros
Administración central
Detalle por instrumentos. Emisiones netas

Valores nominales

Millones de euros

	A corto plazo					A largo plazo								
	Total	Total	Letras y pagarés del Tesoro	Papel comercial	Valores asumidos	Total	En euros					En monedas distintas del euro		
							Total	Bonos (a)	Obligaciones y notas (b)	Euro-notas	Valores asumidos	Total	Bonos y obligaciones	Euro-notas
1	2	3	4	5	6	7	8	9	10	11	12	13	14	
06	-4 789	-1 993	-1 993	-	-	-2 796	-1 790	-7 690	6 082	-	-181	-1 006	-1 006	-
07	-4 716	1 144	1 144	-	-	-5 860	-5 737	-15 853	10 116	-	-	-123	-	-123
08	50 208	19 630	19 630	-	-	30 578	29 363	10 652	19 011	-	-301	1 215	-951	2 166
09	119 397	33 439	33 439	-	-	85 958	84 487	38 926	45 620	-	-60	1 472	-	1 472
10	63 228	4 244	4 244	-	-	58 985	59 652	25 858	33 831	-	-36	-668	-67	-601
11	69 927	851	851	-	-	69 076	70 478	41 653	28 825	-	-	-1 402	-	-1 402
11 E-M	35 687	-1 087	-1 087	-	-	36 775	36 775	16 386	20 389	-	-	-	-	-
12 E-M	31 193	-7 759	-7 759	-	-	38 952	39 709	26 438	13 271	-	-	-758	-	-758
11 Ene	10 118	-722	-722	-	-	10 840	10 840	4 840	6 000	-	-	-	-	-
Feb	14 044	2 055	2 055	-	-	11 990	11 990	6 893	5 096	-	-	-	-	-
Mar	11 525	-2 420	-2 420	-	-	13 945	13 945	4 652	9 293	-	-	-	-	-
Abr	-7 622	-229	-229	-	-	-7 393	-7 393	-11 412	4 019	-	-	-	-	-
May	8 371	462	462	-	-	7 909	7 909	4 354	3 555	-	-	-	-	-
Jun	10 378	2 488	2 488	-	-	7 889	7 889	4 696	3 193	-	-	-	-	-
Jul	-8 685	379	379	-	-	-9 064	-7 662	4 747	-12 409	-	-	-1 402	-	-1 402
Ago	1 391	-2 714	-2 714	-	-	4 105	4 105	2 728	1 378	-	-	-	-	-
Sep	8 449	737	737	-	-	7 712	7 712	3 621	4 091	-	-	-	-	-
Oct	-4 028	-1 652	-1 652	-	-	-2 376	-2 376	7 811	-10 187	-	-	-	-	-
Nov	9 834	223	223	-	-	9 611	9 611	5 280	4 330	-	-	-	-	-
Dic	16 152	2 244	2 244	-	-	13 908	13 908	3 442	10 466	-	-	-	-	-
12 Ene	15 779	-1 025	-1 025	-	-	16 804	16 804	11 495	5 309	-	-	-	-	-
Feb	9 996	-4 554	-4 554	-	-	14 550	14 550	8 622	5 929	-	-	-	-	-
Mar	5 418	-2 179	-2 179	-	-	7 597	8 355	6 322	2 033	-	-	-758	-	-758

Nota: Las emisiones en euros incluyen históricamente todas las emisiones denominadas en euros o cualquiera de sus denominaciones nacionales.

(a) Incluye deuda desgravable emitida desde 1977 y amortizada en 1991.

(b) Incluye deuda emitida antes de 1977 y deuda perpetua amortizadas o canjeadas en 1998.

21. MERCADO PRIMARIO DE VALORES
C) Administraciones Públicas

21.12 Valores distintos de acciones, excepto derivados financieros
Administración central
Detalle por instrumentos. Saldos vivos

Valores nominales

Millones de euros

	A corto plazo					A largo plazo								
	Total	Total	Letras y pagarés del Tesoro	Papel comercial	Valores asumidos	Total	En euros					En monedas distintas del euro		
							Total	Bonos (a)	Obligaciones y notas (b)	Euro-notas	Valores asumidos	Total	Bonos y obligaciones	Euro-notas
1	2	3	4	5	6	7	8	9	10	11	12	13	14	
06	309 205	31 301	31 301	-	-	277 904	273 779	67 377	205 849	-	553	4 125	1 228	2 897
07	304 103	32 444	32 444	-	-	271 659	268 041	51 524	215 964	-	553	3 617	1 101	2 517
08	354 739	52 074	52 074	-	-	302 665	297 404	62 176	234 976	-	252	5 261	63	5 198
09	473 897	85 513	85 513	-	-	388 384	381 890	101 102	280 596	-	192	6 493	68	6 426
10	537 697	89 756	89 756	-	-	447 940	441 543	126 960	314 427	-	156	6 398	-	6 398
11	607 717	90 608	90 608	-	-	517 109	512 020	168 613	343 252	-	156	5 089	-	5 089
10 Oct	529 217	93 734	93 734	-	-	435 483	429 483	120 956	308 371	-	156	6 000	-	6 000
Nov	534 766	91 866	91 866	-	-	442 900	436 524	124 343	312 026	-	156	6 376	-	6 376
Dic	537 697	89 756	89 756	-	-	447 940	441 543	126 960	314 427	-	156	6 398	-	6 398
11 Ene	547 660	89 034	89 034	-	-	458 626	452 383	131 800	320 427	-	156	6 243	-	6 243
Feb	561 647	91 089	91 089	-	-	470 558	464 372	138 693	325 523	-	156	6 186	-	6 186
Mar	573 002	88 669	88 669	-	-	484 333	478 317	143 345	334 816	-	156	6 016	-	6 016
Abr	565 133	88 440	88 440	-	-	476 693	470 924	131 933	338 835	-	156	5 769	-	5 769
May	573 691	88 903	88 903	-	-	484 788	478 833	136 287	342 390	-	156	5 955	-	5 955
Jun	584 040	91 391	91 391	-	-	492 649	486 722	140 984	345 583	-	156	5 927	-	5 927
Jul	575 458	91 770	91 770	-	-	483 689	479 061	145 730	333 174	-	156	4 628	-	4 628
Ago	576 797	89 056	89 056	-	-	487 741	483 166	148 458	334 552	-	156	4 575	-	4 575
Sep	585 553	89 793	89 793	-	-	495 760	490 878	152 079	338 643	-	156	4 882	-	4 882
Oct	581 350	88 141	88 141	-	-	493 209	488 502	159 890	328 455	-	156	4 707	-	4 707
Nov	591 386	88 364	88 364	-	-	503 022	498 113	165 171	332 786	-	156	4 910	-	4 910
Dic	607 717	90 608	90 608	-	-	517 109	512 020	168 613	343 252	-	156	5 089	-	5 089
12 Ene	623 417	89 582	89 582	-	-	533 835	528 825	180 107	348 561	-	156	5 010	-	5 010
Feb	633 287	85 028	85 028	-	-	548 259	543 375	188 729	354 490	-	156	4 884	-	4 884
Mar	638 735	82 849	82 849	-	-	555 886	551 730	195 050	356 523	-	156	4 157	-	4 157

Nota: Las emisiones en euros incluyen históricamente todas las emisiones denominadas en euros o cualquiera de sus denominaciones nacionales.

Véase nota del cuadro 12.9 en que se explica cómo se relacionan los datos de la deuda en valores distintos de acciones de la Administración Central elaborada según la metodología del Protocolo de Déficit Excesivo y los datos de este cuadro.

(a) Incluye deuda desgravable emitida desde 1977 y amortizada en 1991.

(b) Incluye deuda emitida antes de 1977 y deuda perpetua amortizadas o canjeadas en 1998.

21. MERCADO PRIMARIO DE VALORES
C) Administraciones Públicas

21.13 Valores distintos de acciones, excepto derivados financieros
Administración central
Saldos vivos por plazos al vencimiento

Valores nominales

Millones de euros

1	Total saldo vivo	Vencimientos											13
		Hasta el plazo de 1 año			Entre 1 y 2 años			Entre 2 y 3 años	Entre 3 y 4 años	Entre 4 y 5 años	Entre 5 y 10 años	A más de 10 años	
		2	3	4	5	6	7						
		Letras, pagares del Tesoro, papel oficial y val.asumidos	A medio y largo plazo y euronotas	Total	Letras y pagarés del Tesoro y papel comercial	A medio y largo plazo y euronotas							
01	298 404	53 382	28 526	24 856	45 970	7 058	38 912	29 060	29 581	17 012	81 799	41 600	-
02	304 684	65 661	29 473	36 189	38 335	6 358	31 977	29 670	20 956	11 277	92 204	46 580	-
03	303 802	63 436	32 520	30 915	35 370	6 246	29 124	31 287	17 847	22 473	93 224	40 165	-
04	310 084	58 565	30 015	28 550	39 444	7 097	32 347	26 706	21 307	29 927	86 636	47 498	-
05	314 504	57 756	26 907	30 850	39 104	6 387	32 717	21 157	32 159	23 312	88 457	52 559	-
06	309 205	56 062	25 077	30 985	36 587	6 224	30 363	32 536	28 524	24 962	74 356	56 178	-
07	304 103	64 357	32 444	31 912	32 416	-	32 416	29 899	24 962	23 596	86 948	41 925	-
08	354 739	84 549	52 074	32 475	35 713	-	35 713	41 941	25 386	28 246	87 650	51 253	-
08 //	308 341	65 177	31 714	33 463	28 966	-	28 966	21 459	26 910	37 711	76 850	51 269	-
08 ///	326 525	81 447	36 422	45 025	30 262	-	30 262	25 996	27 128	37 078	77 214	47 399	-
08 IV	354 739	84 549	52 074	32 475	35 713	-	35 713	41 941	25 386	28 246	87 650	51 253	-
09 /	385 035	95 784	63 339	32 446	18 471	-	18 471	46 935	43 874	25 158	85 393	69 419	-
09 //	418 327	103 000	70 675	32 326	32 469	-	32 469	41 696	42 259	27 597	87 530	83 775	-
09 ///	441 052	115 248	78 544	36 704	32 402	-	32 402	43 243	48 569	26 624	94 521	80 445	-
09 IV	473 897	121 206	85 513	35 693	46 517	-	46 517	49 455	39 198	41 075	101 941	74 505	-
10 /	485 008	97 384	78 923	18 461	53 558	4 866	48 692	61 829	40 655	49 260	90 407	91 916	-
10 //	503 336	105 253	72 677	32 576	56 000	10 082	45 918	66 032	31 500	56 694	101 307	86 550	-
10 ///	515 952	110 770	78 269	32 501	54 281	10 364	43 917	65 907	34 027	49 528	101 292	100 147	-
10 IV	537 697	129 101	82 475	46 626	57 547	7 281	50 265	59 965	41 205	34 948	117 786	97 146	-
11 /	573 002	129 160	80 582	48 578	70 281	8 087	62 194	62 131	50 406	35 504	113 235	112 286	-
11 //	584 040	130 012	84 463	45 549	72 866	6 928	65 938	56 187	68 074	28 652	121 295	106 955	-
11 ///	585 553	126 336	82 431	43 905	73 284	7 362	65 922	59 088	55 828	31 898	131 161	107 958	-
11 IV	607 717	134 601	84 711	49 890	72 020	5 897	66 123	67 582	39 508	43 583	137 870	112 553	-
12 /	638 735	135 601	73 616	61 985	80 756	9 232	71 523	70 451	53 246	50 893	138 506	109 281	-

21. MERCADO PRIMARIO DE VALORES
C) Administraciones Públicas

21.14 Valores distintos de acciones, excepto derivados financieros
Administración central
Vida media

Años

1	Total	A corto plazo				A largo plazo						
		2	3	4	5	6	En euros			En monedas distintas del euro		
							Emitidos por la Adción. Central		Valores asumidos	Emitidos por la Adción. Central		
							Bonos y obligaciones	Euronotas		Bonos y obligaciones	Euronotas	
(a)	(a)				(a)	7	8	9	10	11		
01	5,88	0,65	0,65	-	...	6,59	6,70	-	2,82	-	3,64	8,45
02	5,91	0,64	0,64	-	...	6,61	6,72	-	2,66	-	3,01	7,76
03	6,00	0,61	0,61	-	...	6,79	6,92	-	3,33	-	1,99	7,26
04	6,16	0,69	0,69	-	0,50	6,90	6,98	-	6,12	-	1,58	7,81
05	6,61	0,69	0,69	-	-	7,31	7,38	-	5,59	-	1,69	6,10
06	6,69	0,71	0,71	-	-	7,36	7,41	-	6,27	-	1,65	5,32
07	6,82	0,50	0,50	-	-	7,58	7,64	-	5,58	-	0,65	4,59
08	6,58	0,53	0,53	-	-	7,62	7,69	-	10,19	-	1,50	3,59
08 //	6,90	0,53	0,53	-	-	7,64	7,71	-	5,09	-	0,57	4,42
08 ///	6,66	0,57	0,57	-	-	7,42	7,50	-	4,83	-	1,50	3,84
08 IV	6,58	0,53	0,53	-	-	7,62	7,69	-	10,19	-	1,50	3,59
09 /	6,79	0,51	0,51	-	-	8,03	8,12	-	9,94	-	0,50	3,43
09 //	6,67	0,46	0,46	-	-	7,93	8,01	-	12,73	-	0,50	3,19
09 ///	6,74	0,44	0,44	-	-	8,11	8,22	-	12,48	-	0,50	2,75
09 IV	6,44	0,42	0,42	-	-	7,77	7,85	-	12,23	-	0,50	3,11
10 /	6,79	0,49	0,49	-	-	8,10	8,19	-	11,98	-	-	2,84
10 //	6,67	0,55	0,55	-	-	7,88	7,97	-	11,73	-	-	2,60
10 ///	6,75	0,56	0,56	-	-	8,04	8,11	-	14,18	-	-	2,70
10 IV	6,62	0,53	0,53	-	-	7,84	7,91	-	13,93	-	-	2,94
11 /	6,58	0,55	0,55	-	-	7,69	7,75	-	13,68	-	-	2,70
11 //	6,57	0,55	0,55	-	-	7,69	7,75	-	13,43	-	-	2,48
11 ///	6,55	0,52	0,52	-	-	7,64	7,69	-	13,18	-	-	2,98
11 IV	6,42	0,48	0,48	-	-	7,46	7,51	-	12,93	-	-	2,71
12 /	6,26	0,52	0,52	-	-	7,12	7,15	-	12,68	-	-	2,89

Nota: Las emisiones en euros incluyen históricamente todas las emisiones denominadas en euros o cualquiera de sus denominaciones nacionales.

(a) Sin incluir euronotas y papel comercial hasta el primer trimestre de 1996.

21. MERCADO PRIMARIO DE VALORES
C) Administraciones Públicas

21.15 Valores distintos de acciones emitidos en euros, excepto derivados financieros. Administración central
Emisiones netas, emisiones brutas y amortizaciones

Valores nominales

Millones de euros

	A corto plazo Letras, pagarés del Tesoro, papel comercial y valores asumidos			A largo plazo											
				Del cual											
				Total			Bonos (a)			Obligaciones y notas (b)			Valores asumidos		
	Emisio- nes netas	Emisio- nes brutas	Amortiza- ciones	Emisio- nes netas	Emisio- nes brutas	Amortiza- ciones	Emisio- nes netas	Emisio- nes brutas	Amortiza- ciones	Emisio- nes netas	Emisio- nes brutas	Amortiza- ciones	Emisio- nes netas	Emisio- nes brutas	Amortiza- ciones
1	2	3	4	5	6	7	8	9	10	11	12	13	14	15	
06	-1 993	25 891	27 884	-1 790	32 071	33 861	-7 690	16 718	24 409	6 082	15 353	9 271	-181	-	181
07	1 144	26 971	25 827	-5 737	25 120	30 857	-15 853	10 460	26 313	10 116	14 660	4 544	-	-	-
08	19 630	52 657	33 027	29 363	59 953	30 590	10 652	23 647	12 995	19 011	36 306	17 294	-301	-	301
09	33 439	109 999	76 560	84 487	115 884	31 397	38 926	53 534	14 608	45 620	62 349	16 729	-60	-	60
10	4 244	114 660	110 417	59 652	94 963	35 311	25 858	43 921	18 063	33 831	51 042	17 212	-36	-	36
11	851	101 843	100 992	70 478	116 067	45 589	41 653	57 656	16 003	28 825	58 411	29 587	-	-	-
11 E-M	-1 087	26 346	27 434	36 775	36 935	160	16 386	16 546	160	20 389	20 389	-	-	-	-
12 E-M	-7 759	23 703	31 462	39 709	41 067	1 358	26 438	26 458	20	13 271	14 609	1 338	-	-	-
11 Ene	-722	8 586	9 308	10 840	11 000	160	4 840	5 000	160	6 000	6 000	-	-	-	-
Feb	2 055	9 996	7 941	11 990	11 990	-	6 893	6 893	-	5 096	5 096	-	-	-	-
Mar	-2 420	7 765	10 185	13 945	13 945	-	4 652	4 652	-	9 293	9 293	-	-	-	-
Abr	-229	7 054	7 283	-7 393	8 149	15 542	-11 412	4 130	15 542	4 019	4 019	-	-	-	-
May	462	8 368	7 906	7 909	7 909	-	4 354	4 354	-	3 555	3 555	-	-	-	-
Jun	2 488	8 796	6 308	7 889	7 889	-	4 696	4 696	-	3 193	3 193	-	-	-	-
Jul	379	7 719	7 340	-7 662	7 832	15 494	4 747	4 747	-	-12 409	3 085	15 494	-	-	-
Ago	-2 714	9 142	11 856	4 105	4 105	-	2 728	2 728	-	1 378	1 378	-	-	-	-
Sep	737	8 075	7 338	7 712	7 712	-	3 621	3 621	-	4 091	4 091	-	-	-	-
Oct	-1 652	8 390	10 042	-2 376	11 998	14 374	7 811	8 092	281	-10 187	3 906	14 093	-	-	-
Nov	223	6 427	6 204	9 611	9 611	-	5 280	5 280	-	4 330	4 330	-	-	-	-
Dic	2 244	11 526	9 282	13 908	13 928	20	3 442	3 462	20	10 466	10 466	-	-	-	-
12 Ene	-1 025	7 586	8 611	16 804	16 824	20	11 495	11 515	20	5 309	5 309	-	-	-	-
Feb	-4 554	8 482	13 036	14 550	15 888	1 338	8 622	8 622	-	5 929	7 267	1 338	-	-	-
Mar	-2 179	7 635	9 815	8 355	8 355	-	6 322	6 322	-	2 033	2 033	-	-	-	-

Nota: Las emisiones en euros incluyen históricamente todas las emisiones denominadas en euros o cualquiera de sus denominaciones nacionales.

(a) Incluye deuda desgravable emitida desde 1977 y amortizada en 1991.

(b) Incluye deuda emitida antes de 1977 y deuda perpetua amortizadas o canjeadas en 1998.

21. MERCADO PRIMARIO DE VALORES
C) Administraciones Públicas

21.16 Valores distintos de acciones, excepto derivados financieros
Administración central
Tipos de interés a la emisión: subastas

Porcentajes

	A largo plazo										A corto plazo					
	Bonos a 3 años		Bonos a 5 años		Obligaciones a 10 años		Obligaciones a 15 años		Obligaciones a 30 años		Letras del Tesoro a 6 meses		Letras del Tesoro a 1 año		Letras del Tesoro a 18 meses	
	Tipo medio ponderado	Tipo marginal	Tipo medio ponderado	Tipo marginal	Tipo medio ponderado	Tipo marginal	Tipo medio ponderado	Tipo marginal	Tipo medio ponderado	Tipo marginal	Tipo medio ponderado	Tipo marginal	Tipo medio ponderado	Tipo marginal	Tipo medio ponderado	Tipo marginal
	1	2	3	4	5	6	7	8	9	10	11	12	13	14	15	16
06	3,35	3,36	3,57	3,57	3,78	3,78	-	-	4,04	4,04	-	-	3,25	3,26	3,37	3,37
07	3,99	4,00	4,16	4,16	4,24	4,24	-	-	4,62	4,63	4,03	4,04	4,09	4,11	3,90	3,90
08	3,90	3,93	4,09	4,10	4,46	4,47	4,92	4,92	4,75	4,76	2,95	2,99	3,74	3,78	-	-
09	2,27	2,30	2,97	2,99	3,98	3,99	4,44	4,45	4,82	4,83	0,81	0,83	1,02	1,04	-	-
10	2,75	2,79	3,23	3,27	4,49	4,51	4,94	4,96	5,09	5,11	1,19	1,24	1,74	1,80	2,11	2,17
11	4,06	4,10	4,61	4,64	5,51	5,55	5,97	5,99	5,95	5,96	2,37	2,42	3,23	3,30	3,58	3,64
10 Oct	2,53	2,55	-	-	-	-	4,54	4,55	4,78	4,79	1,23	1,25	1,84	1,86	2,01	2,03
Nov	-	-	3,58	3,60	4,62	4,63	-	-	5,49	5,50	2,11	2,26	2,36	2,45	2,66	2,75
Dic	3,72	3,80	-	-	5,45	5,49	5,95	5,99	-	-	2,60	2,65	3,45	3,52	3,72	3,79
11 Ene	-	-	4,54	4,59	5,60	5,60	-	-	-	-	1,80	1,83	2,95	3,01	3,37	3,40
Feb	3,26	3,30	4,05	4,08	5,20	5,22	-	-	5,96	5,98	1,59	1,60	2,41	2,46	2,94	2,95
Mar	3,59	3,61	4,39	4,41	5,16	5,18	6,01	6,01	5,88	5,89	1,36	1,38	2,13	2,18	2,44	2,50
Abr	3,57	3,60	-	-	5,47	5,48	5,67	5,70	-	-	1,87	1,90	2,77	2,90	3,36	3,50
May	-	-	4,55	4,56	5,40	5,41	-	-	6,00	6,01	1,77	1,80	2,55	2,57	3,09	3,13
Jun	4,04	4,05	4,23	4,25	5,35	5,37	6,03	6,04	-	-	1,78	1,79	2,70	2,73	3,26	3,30
Jul	4,29	4,32	4,87	4,89	5,90	5,92	6,19	6,22	-	-	2,52	2,65	3,70	3,76	3,91	3,98
Ago	4,81	4,90	-	-	4,99	5,05	-	-	-	-	2,19	2,22	3,34	3,40	3,59	3,65
Sep	-	-	4,49	4,52	5,16	5,20	-	-	-	-	2,66	2,73	3,59	3,65	3,81	3,90
Oct	3,50	3,52	-	-	5,43	5,45	-	-	-	-	3,30	3,35	3,61	3,69	3,80	3,86
Nov	4,27	4,36	4,85	4,89	6,98	7,09	-	-	-	-	5,23	5,33	5,03	5,20	5,16	5,32
Dic	5,19	5,20	5,55	5,56	5,55	5,57	-	-	-	-	2,43	2,53	4,05	4,09	4,23	4,25
12 Ene	3,38	3,58	3,91	3,95	5,40	5,47	-	-	-	-	1,85	1,90	2,05	2,15	2,40	2,49
Feb	2,97	3,13	3,57	3,70	4,83	4,90	-	-	-	-	0,76	0,78	1,90	1,95	2,31	2,39
Mar	2,44	2,52	4,19	4,24	-	-	-	-	-	-	0,84	0,87	1,42	1,47	1,71	1,77

21. MERCADO PRIMARIO DE VALORES
C) Administraciones Públicas

21.17 Valores distintos de acciones, excepto derivados financieros
Comunidades autónomas y Corporaciones locales
Detalle por instrumentos. Emisiones netas

Valores nominales

Millones de euros

	Comunidades autónomas							Corporaciones locales				
	Total	A corto plazo			A largo plazo			Total	A corto plazo	A largo plazo		
		Total	En euros	En monedas distintas del euro	Total	En euros	En monedas distintas del euro			Total	En euros	En monedas distintas del euro
1	2	3	4	5	6	7	8	9	10	11	12	
06	1 827	-141	-228	87	1 968	1 448	519	228	-	228	228	-
07	223	283	251	32	-60	357	-417	131	-	131	131	-
08	1 386	430	209	221	956	540	417	-14	-	-14	-14	-
09	8 760	-168	-158	-10	8 928	7 917	1 011	-139	-	-139	-139	-
10	13 437	85	619	-534	13 352	13 127	225	-114	-	-114	-114	-
11	8 083	5 566	5 743	-177	2 517	2 886	-370	-421	-	-421	-421	-
11 E-M	1 143	344	144	200	799	799	-	-100	-	-100	-100	-
12 E-M	2 539	399	399	-	2 140	2 140	-	-	-	-	-	-
11 Ene	93	174	209	-35	-81	-81	-	-	-	-	-	-
Feb	551	-46	-125	79	597	597	-	-	-	-	-	-
Mar	499	216	60	156	283	283	-	-100	-	-100	-100	-
Abr	1 758	130	81	49	1 629	1 629	-	-	-	-	-	-
May	3 792	2 627	2 645	-19	1 165	1 430	-265	-	-	-	-	-
Jun	544	-449	-242	-207	993	993	-	-30	-	-30	-30	-
Jul	-271	-246	-221	-25	-25	-25	-	-	-	-	-	-
Ago	-381	-351	-373	23	-30	-30	-	-	-	-	-	-
Sep	102	4	7	-3	99	99	-	-	-	-	-	-
Oct	820	-93	-89	-4	913	913	-	-35	-	-35	-35	-
Nov	944	2 636	2 747	-111	-1 692	-1 692	-	-48	-	-48	-48	-
Dic	-369	965	1 045	-81	-1 334	-1 229	-105	-208	-	-208	-208	-
12 Ene	-72	-33	-33	-	-39	-39	-	-	-	-	-	-
Feb	448	26	26	-	422	422	-	-	-	-	-	-
Mar	2 162	406	406	-	1 756	1 756	-	-	-	-	-	-

Nota: Las emisiones en euros incluyen históricamente todas las emisiones denominadas en euros o cualquiera de sus denominaciones nacionales.

21. MERCADO PRIMARIO DE VALORES
C) Administraciones Públicas

21.18 Valores distintos de acciones, excepto derivados financieros
Comunidades autónomas y Corporaciones locales
Detalle por instrumentos. Saldos vivos

Valores nominales

Millones de euros

	Comunidades autónomas							Corporaciones locales				
	Total	A corto plazo			A largo plazo			Total	A corto plazo	A largo plazo		
		Total	En euros	En monedas distintas del euro	Total	En euros	En monedas distintas del euro			Total	En euros	En monedas distintas del euro
1	2	3	4	5	6	7	8	9	10	11	12	
06	31 216	1 514	1 127	387	29 702	28 237	1 465	2 461	-	2 461	2 461	-
07	31 299	1 752	1 378	374	29 547	28 594	953	2 593	-	2 593	2 593	-
08	32 785	2 245	1 587	658	30 540	29 134	1 405	2 579	-	2 579	2 579	-
09	41 577	2 091	1 429	663	39 486	37 051	2 435	2 440	-	2 440	2 440	-
10	55 483	2 228	2 047	181	53 255	50 178	3 077	2 326	-	2 326	2 326	-
11	63 682	7 790	7 790	-	55 892	53 064	2 828	1 904	-	1 904	1 904	-
10 Oct	50 787	1 667	1 469	198	49 121	46 347	2 774	2 368	-	2 368	2 368	-
Nov	53 637	2 410	2 225	185	51 227	48 309	2 918	2 326	-	2 326	2 326	-
Dic	55 483	2 228	2 047	181	53 255	50 178	3 077	2 326	-	2 326	2 326	-
11 Ene	55 479	2 396	2 256	140	53 083	50 097	2 986	2 326	-	2 326	2 326	-
Feb	56 030	2 350	2 131	220	53 679	50 694	2 985	2 326	-	2 326	2 326	-
Mar	56 462	2 561	2 191	371	53 901	50 977	2 923	2 226	-	2 226	2 226	-
Abr	58 193	2 688	2 272	417	55 504	52 606	2 898	2 226	-	2 226	2 226	-
May	62 108	5 327	4 917	410	56 781	54 036	2 746	2 226	-	2 226	2 226	-
Jun	62 674	4 872	4 675	197	57 801	55 029	2 773	2 196	-	2 196	2 196	-
Jul	62 538	4 635	4 454	181	57 904	55 004	2 900	2 196	-	2 196	2 196	-
Ago	62 106	4 280	4 080	199	57 826	54 974	2 852	2 196	-	2 196	2 196	-
Sep	62 221	4 280	4 087	192	57 941	55 072	2 869	2 196	-	2 196	2 196	-
Oct	62 990	4 189	3 998	191	58 801	55 985	2 815	2 160	-	2 160	2 160	-
Nov	63 984	6 825	6 745	80	57 160	54 294	2 866	2 112	-	2 112	2 112	-
Dic	63 682	7 790	7 790	-	55 892	53 064	2 828	1 904	-	1 904	1 904	-
12 Ene	63 612	7 757	7 757	-	55 855	53 026	2 829	1 904	-	1 904	1 904	-
Feb	64 004	7 783	7 783	-	56 222	53 448	2 773	1 904	-	1 904	1 904	-
Mar	66 161	8 189	8 189	-	57 972	55 204	2 768	1 904	-	1 904	1 904	-

Nota: Las emisiones en euros incluyen históricamente todas las emisiones denominadas en euros o cualquiera de sus denominaciones nacionales.

Véanse las notas de los cuadros 13.7 y 14.7 en que se explica cómo se relacionan los datos de la deuda en valores distintos de acciones de las comunidades autónomas y corporaciones locales elaborada según la metodología del Protocolo de Déficit Excesivo y los datos de este cuadro.

21. MERCADO PRIMARIO DE VALORES
C) Administraciones Públicas

21.19 Valores distintos de acciones emitidos en euros, excepto derivados financieros. Comunidades autónomas y Corporaciones locales
Emisiones netas, emisiones brutas y amortizaciones

Valores nominales

Millones de euros

	Comunidades autónomas						Corporaciones locales			
	A corto plazo			A largo plazo			A corto plazo		A largo plazo	
	Emisiones netas	Emisiones brutas	Amortizaciones	Emisiones netas	Emisiones brutas	Amortizaciones	Emisiones netas	Emisiones brutas	Amortizaciones	
1	2	3	4	5	6	7	8	9	10	
06	-228	2 941	3 169	1 448	4 370	2 922	-	228	590	362
07	251	2 859	2 608	357	3 381	3 024	-	131	496	364
08	209	3 297	3 088	540	3 329	2 789	-	-14	208	222
09	-158	3 678	3 837	7 917	11 544	3 627	-	-139	51	190
10	619	4 988	4 369	13 127	18 223	5 096	-	-114	-	114
11	5 743	11 046	5 304	2 886	11 000	8 113	-	-421	-	421
11 E-M	144	1 355	1 211	799	1 549	750	-	-100	-	100
12 E-M	399	659	260	2 140	3 267	1 127	-	-	-	-
11 Ene	209	519	310	-81	129	210	-	-	-	-
Feb	-125	261	386	597	737	140	-	-	-	-
Mar	60	576	515	283	683	400	-	-100	-	100
Abr	81	629	548	1 629	2 261	633	-	-	-	-
May	2 645	3 268	622	1 430	1 538	108	-	-	-	-
Jun	-242	647	889	993	1 213	220	-	-30	-	30
Jul	-221	741	962	-25	379	404	-	-	-	-
Ago	-373	174	547	-30	20	50	-	-	-	-
Sep	7	114	107	99	469	370	-	-	-	-
Oct	-89	264	353	913	963	50	-	-35	-	35
Nov	2 747	2 770	24	-1 692	2 006	3 698	-	-48	-	48
Dic	1 045	1 086	40	-1 229	601	1 830	-	-208	-	208
12 Ene	-33	224	257	-39	87	125	-	-	-	-
Feb	26	28	3	422	1 424	1 002	-	-	-	-
Mar	406	407	1	1 756	1 756	-	-	-	-	-

Nota: Las emisiones en euros incluyen históricamente todas las emisiones denominadas en euros o cualquiera de sus denominaciones nacionales.

21. MERCADO PRIMARIO DE VALORES
D) Sociedades no financieras

21.20 Valores distintos de acciones, excepto derivados financieros
Detalle por instrumentos
Emisiones netas y saldos vivos

Valores nominales

Millones de euros

	Emisiones netas									Saldos vivos			
	Total	A corto plazo			A largo plazo					Total	En euros		En monedas distintas del euro
		Total	Emisiones brutas	Amortizaciones	Total	En euros			En monedas distintas del euro		A corto plazo	A largo plazo	
						Total	Emisiones brutas	Amortizaciones					
1	2	3	4	5	6	7	8	9	10	11	12	13	
06	993	1 314	7 785	6 471	-321	-321	342	663	-	11 606	4 102	7 504	-
07	1 626	-146	6 454	6 600	1 772	1 630	2 215	585	142	12 818	3 956	8 730	132
08	1 665	323	7 108	6 785	1 341	1 341	2 101	760	-	14 452	4 279	10 071	102
09	108	-2 033	6 697	8 730	2 141	1 989	3 798	1 809	153	14 565	2 246	12 059	259
10	-742	-1 566	3 401	4 967	823	737	2 369	1 632	86	13 860	681	12 796	383
11	1 154	236	1 167	932	919	919	1 326	408	-	15 036	916	13 715	405
10 Oct	-26	-45	175	220	19	14	34	20	5	14 134	905	12 788	440
Nov	-90	-92	161	253	2	2	2	-	-	14 062	813	12 790	459
Dic	-195	-132	122	254	-63	7	13	6	-69	13 860	681	12 796	383
11 Ene	-30	-30	23	53	-	-	-	-	-	13 820	651	12 796	373
Feb	-66	-65	54	119	-1	-1	-	1	-	13 751	585	12 796	370
Mar	193	-22	33	55	215	215	450	235	-	13 933	563	13 011	358
Abr	304	-58	43	102	362	362	380	18	-	14 225	505	13 373	347
May	326	26	66	40	300	300	366	66	-	14 561	531	13 673	358
Jun	-6	25	48	23	-31	-31	3	34	-	14 555	556	13 642	357
Jul	159	158	201	43	1	1	1	-	-	14 726	714	13 643	369
Ago	-37	-37	10	47	-	-	-	-	-	14 687	677	13 643	367
Sep	130	130	187	57	-	-	-	-	-	14 839	807	13 643	390
Oct	111	138	309	171	-27	-27	-	27	-	14 935	945	13 616	374
Nov	-32	-35	22	57	3	3	3	-	-	14 919	910	13 618	391
Dic	103	6	172	166	97	97	124	27	-	15 036	916	13 715	405
12 Ene	71	41	365	324	30	30	30	-	-	15 104	958	13 745	401
Feb	399	292	416	124	106	106	160	54	-	15 486	1 250	13 851	384
Mar	208	85	272	188	124	124	300	176	-	15 693	1 335	13 975	383

Nota: Las emisiones en euros incluyen históricamente todas las emisiones denominadas en euros o cualquiera de sus denominaciones nacionales.

21. MERCADO PRIMARIO DE VALORES
E) Resto del mundo

21.21 Valores distintos de acciones, excepto derivados financieros
Detalle por sectores
Emisiones netas, emisiones brutas, amortizaciones y saldos vivos
Millones de euros

		Filiales de empresas españolas residentes en el resto del mundo								No residentes Emisiones en España Bonos matador			
		Filiales de Instituciones financieras				Filiales de sociedades no financieras							
		Emisiones netas	Emisiones brutas	Amortiza- ciones	Saldos vivos	Emisiones netas	Emisiones brutas	Amortiza- ciones	Saldos vivos	Emisiones netas	Emisiones brutas	Amortiza- ciones	Saldos vivos
		1	2	3	4	5	6	7	8	9	10	11	12
06	P	-2 562	8 467	11 029	40 900	-5 659	9 767	15 426	30 893	-883	323	1 206	3 024
07	P	8 221	28 992	20 770	48 144	1 252	11 299	10 047	31 596	-1 178	428	1 606	1 846
08	P	14 312	138 101	123 790	62 038	-1 406	13 142	14 548	30 302	-385	185	570	1 462
09	P	-3 435	119 566	123 001	58 959	1 426	18 470	17 043	31 648	-168	70	238	1 294
10	P	-10 626	161 906	172 532	50 284	1 961	29 369	27 408	34 037	-3	-	3	1 291
11	P	-20 184	79 229	99 413	30 231	816	28 896	28 080	35 140	-3	-	3	1 288
10 Oct	P	1 502	15 077	13 574	64 170	-734	3 505	4 239	34 207	-	-	-	1 292
Nov	P	-8 134	11 117	19 250	57 672	682	2 156	1 475	35 239	-	-	-	1 292
Dic	P	-6 791	4 159	10 949	50 284	-1 049	1 565	2 614	34 037	-1	-	1	1 291
11 Ene	P	-2 391	6 878	9 269	47 370	2 239	4 824	2 586	36 105	-	-	-	1 291
Feb	P	674	10 126	9 452	47 890	-624	2 332	2 956	35 427	-	-	-	1 291
Mar	P	2 146	12 161	10 015	49 476	744	2 769	2 026	35 981	-1	-	1	1 290
Abr	P	2 404	12 739	10 336	50 987	-769	1 948	2 717	34 939	-	-	-	1 290
May	P	-486	10 599	11 084	51 231	725	2 758	2 033	35 887	-	-	-	1 290
Jun	P	-5 314	8 413	13 727	45 816	-1 732	1 128	2 860	34 121	-1	-	1	1 289
Jul	P	-4 157	5 687	9 844	42 011	74	2 034	1 960	34 328	-	-	-	1 289
Ago	P	-4 978	2 289	7 268	36 809	-271	1 383	1 654	33 967	-	-	-	1 289
Sep	P	-2 423	2 592	5 014	35 281	-591	1 127	1 718	33 812	-1	-	1	1 289
Oct	P	-2 391	2 792	5 183	32 403	222	2 555	2 333	33 783	-	-	-	1 289
Nov	P	-1 652	1 870	3 522	31 324	234	2 618	2 385	34 310	-	-	-	1 289
Dic	P	-1 616	3 082	4 699	30 231	565	3 420	2 855	35 140	-1	-	1	1 288
12 Ene	P	233	2 928	2 695	30 277	2 303	4 389	2 087	37 329	-	-	-	1 288
Feb	P	1 876	3 249	1 373	31 823	1 217	4 493	3 277	38 364	-	-	-	1 288
Mar	P	-495	1 438	1 933	31 385	799	2 731	1 932	39 204	-1	-	1	1 287

21. MERCADO PRIMARIO DE VALORES
F) Zona del euro

21.22 Valores distintos de acciones, excepto derivados financieros
Detalle por sectores y subsectores. Emisiones netas
Millones de euros

Fuente: BCE

Millones de euros

		En euros							En monedas distintas del euro		
		Total	Instituciones financieras		Administraciones públicas			Sociedades no financieras	Total	del cual	
			Total	Monetarias	No monetarias	Total	Administración central	Otras administraciones públicas		Administración central	
		1	2	3	4	5	6	7	8	9	10
06		664 256	519 665	318 899	200 766	125 719	98 488	27 231	18 867	143 777	-14 331
07		895 384	720 259	418 499	301 760	136 328	121 381	14 948	38 801	107 562	-4 473
08		1 131 822	722 417	279 051	443 366	371 122	360 495	10 627	38 283	21 912	19 706
09		953 590	300 904	101 197	199 708	579 485	548 162	31 322	73 201	90 860	6 299
10		496 513	5 840	-25 993	31 833	447 279	389 855	57 423	43 394	48 595	-10 426
11		583 099	232 239	281 951	-49 712	312 763	264 950	47 813	38 097	50 376	16 307
11 E-E		72 359	39 125	55 719	-16 594	28 299	41 777	-13 478	4 935	19 671	6 517
12 E-E		98 698	35 440	26 433	9 007	57 039	49 570	7 469	6 219	-7 485	5 968
10 Nov		202 095	55 433	5 468	49 965	144 082	139 237	4 845	2 579	32 653	-355
Dic		-145 598	-35 727	-29 038	-6 689	-103 098	-111 530	8 432	-6 772	-31 823	-3 633
11 Ene		72 359	39 125	55 719	-16 594	28 299	41 777	-13 478	4 935	19 671	6 517
Feb		92 149	43 869	50 645	-6 776	43 795	45 600	-1 804	4 485	6 528	-2 016
Mar		-8 931	-27 556	6 558	-34 114	16 836	3 302	13 534	1 789	9 217	2 214
Abr		47 548	6 171	-4 444	10 614	42 172	36 719	5 453	-794	3 362	963
May		90 916	11 715	26 850	-15 135	67 191	57 755	9 436	12 010	27 157	-990
Jun		24 027	-21 876	-16 096	-5 780	51 099	44 961	6 138	-5 196	578	2 979
Jul		-10 410	-2 817	-5 190	2 372	-16 402	-8 288	-8 115	8 809	-680	1 165
Ago		31 270	16 048	31 721	-15 672	12 283	3 744	8 539	2 938	-12 287	1 019
Sep		6 863	11 123	29 082	-17 959	-7 015	-9 055	2 040	2 756	1 820	153
Oct		79 135	52 719	12 437	40 281	20 326	19 354	972	6 091	-9 532	3 870
Nov		89 298	23 772	31 982	-8 210	61 196	42 390	18 806	4 330	4 482	2 744
Dic		68 875	79 948	62 687	17 261	-7 016	-13 309	6 292	-4 056	59	-2 312
12 Ene		98 698	35 440	26 433	9 007	57 039	49 570	7 469	6 219	-7 485	5 968

Nota: Las emisiones en euros incluyen históricamente todas las emisiones denominadas en euros o cualquiera de sus denominaciones nacionales.

Las emisiones en dracmas griegas se incorporan a la categoría de 'emisiones en euros' a partir de enero de 2001.

Los importes correspondientes a España incluidos en el agregado zona del euro figuran en las columnas 1 a 9 del cuadro 21.1.

21. MERCADO PRIMARIO DE VALORES
F) Zona del euro

21.23 Valores distintos de acciones, excepto derivados financieros
Detalle por sectores y subsectores. Saldos vivos

Fuente: BCE

Millones de euros

	En euros							En monedas distintas del euro		
	Total	Instituciones financieras			Administraciones públicas			Sociedades no financieras	Total del cual	Administra- ción central
		Total	Monetarias	No monetarias	Total	Administración central	Otras admi- nistraciones públicas			
1	2	3	4	5	6	7	8	9	10	
06	9 856 718	4 721 673	3 665 686	1 055 986	4 597 619	4 297 412	300 207	537 426	1 217 317	96 618
07	10 764 570	5 445 929	4 097 544	1 348 385	4 741 775	4 426 621	315 153	576 866	1 282 400	83 425
08	12 089 291	6 339 421	4 384 393	1 955 028	5 135 247	4 809 433	325 814	614 623	1 350 262	111 791
09	13 645 492	7 223 133	4 492 731	2 730 403	5 741 857	5 385 006	356 851	680 502	1 629 971	123 418
10	14 114 174	7 079 482	4 313 012	2 766 469	6 336 364	5 840 300	496 064	698 330	1 757 117	91 512
11	14 698 849	7 339 803	4 592 991	2 746 812	6 649 890	6 105 811	544 079	709 157	1 839 899	110 641
10 Ago	14 004 744	7 218 339	4 497 767	2 720 572	6 097 704	5 624 022	473 681	688 702	1 777 699	95 514
Sep	14 021 868	7 210 128	4 500 097	2 710 031	6 117 685	5 638 362	479 323	694 055	1 714 927	96 432
Oct	14 060 280	7 062 555	4 339 335	2 723 220	6 295 274	5 812 488	482 786	702 452	1 717 336	92 159
Nov	14 261 240	7 116 745	4 343 588	2 773 158	6 439 394	5 951 764	487 630	705 101	1 795 845	96 672
Dic	14 114 174	7 079 482	4 313 012	2 766 469	6 336 364	5 840 300	496 064	698 330	1 757 117	91 512
11 Ene	14 188 094	7 149 268	4 369 394	2 779 874	6 364 900	5 882 111	482 789	673 928	1 758 965	96 065
Feb	14 279 249	7 192 033	4 418 932	2 773 100	6 408 800	5 927 815	480 984	678 417	1 760 648	93 510
Mar	14 270 061	7 164 336	4 425 350	2 738 985	6 425 508	5 930 990	494 517	680 218	1 745 658	93 484
Abr	14 316 980	7 169 818	4 420 222	2 749 596	6 467 749	5 967 778	499 971	679 413	1 724 609	91 695
May	14 409 533	7 182 990	4 448 461	2 734 529	6 535 189	6 025 783	509 406	691 356	1 780 450	93 111
Jun	14 433 617	7 161 061	4 432 311	2 728 750	6 586 400	6 070 854	515 546	686 157	1 773 908	95 769
Jul	14 423 868	7 156 780	4 425 660	2 731 120	6 570 000	6 062 570	507 429	697 090	1 797 179	98 568
Ago	14 454 946	7 172 630	4 457 183	2 715 447	6 582 284	6 066 317	515 967	700 032	1 773 856	98 728
Sep	14 461 325	7 183 383	4 485 896	2 697 487	6 575 152	6 057 148	518 005	702 791	1 813 521	102 991
Oct	14 539 778	7 235 387	4 497 620	2 737 767	6 595 511	6 076 531	518 980	708 881	1 778 652	104 428
Nov	14 629 936	7 259 882	4 530 325	2 729 556	6 656 844	6 119 057	537 787	713 211	1 811 527	110 091
Dic	14 698 849	7 339 803	4 592 991	2 746 812	6 649 890	6 105 811	544 079	709 157	1 839 899	110 641
12 Ene	14 794 508	7 372 182	4 619 549	2 752 632	6 706 946	6 155 399	551 547	715 381	1 823 199	115 532

Nota: Las emisiones en euros incluyen históricamente todas las emisiones denominadas en euros o cualquiera de sus denominaciones nacionales.

Las emisiones en dracmas griegas se incorporan a la categoría de 'emisiones en euros' a partir de enero de 2001.

Los importes correspondientes a España incluidos en el agregado zona del euro figuran en las columnas 1 a 9 del cuadro 21.2.

CAPITULO 22 MERCADOS SECUNDARIOS DE VALORES

CHAPTER 22 DOMESTIC SECONDARY MARKETS FOR SECURITIES

22. MERCADOS SECUNDARIOS DE VALORES
A) Mercado de deuda en anotaciones en cuenta

22.3 Letras del Tesoro
Saldos nominales. Cartera registrada

Millones de euros

	Saldo en circulación	Instituciones Financieras Monetarias (IFM) excepto Fondos del Mercado Monetario (FMM)			Fondos del Mercado Monetario y Otros intermediarios financieros				Sociedades no financieras	Hogares e ISFLSH	Adminis-traciones Públicas	Resto del mundo
		Total	Banco de España	Otras IFM excepto FMM	Total	Instituciones de inversión colectiva (a)	Seguros y fondos de pensiones	Resto de intermediarios financieros				
	1	2	3	4	5	6	7	8	9	10	11	12
06	31 301	4 698	2 186	2 512	12 160	7 286	2 396	2 478	3 889	4 678	1 949	3 927
07	32 444	3 246	1 666	1 580	13 871	7 549	3 306	3 016	3 937	5 126	2 125	4 140
08	52 074	7 686	3 032	4 653	17 936	11 863	3 036	3 037	5 303	6 501	3 791	10 857
09	85 513	14 624	445	14 179	16 014	10 150	3 948	1 916	5 846	2 876	4 538	41 616
10	89 756	8 049	737	7 313	19 073	9 085	5 845	4 142	4 870	1 976	6 320	49 468
10 Ago	87 912	13 721	979	12 742	17 772	8 701	5 906	3 165	4 316	2 207	7 164	42 731
Sep	88 632	12 409	587	11 823	16 390	8 384	4 815	3 191	3 874	2 101	8 449	45 409
Oct	93 734	8 741	420	8 321	18 788	9 802	5 744	3 242	4 716	2 148	11 860	47 481
Nov	91 866	9 025	517	8 508	20 535	10 287	5 972	4 275	4 529	2 041	8 540	47 196
Dic	89 756	8 049	737	7 313	19 073	9 085	5 845	4 142	4 870	1 976	6 320	49 468
11 Ene	89 034	7 530	737	6 794	20 601	10 928	7 034	2 639	5 157	2 016	5 351	48 378
Feb	91 089	8 305	1 041	7 264	21 961	10 388	7 985	3 588	5 436	2 026	6 657	46 704
Mar	88 669	12 273	1 688	10 585	19 176	9 960	6 799	2 417	4 670	2 005	7 013	43 532
Abr	88 440	8 311	2 421	5 890	21 247	10 178	7 156	3 914	5 040	1 999	6 962	44 881
May	88 903	10 949	2 861	8 088	21 707	10 525	6 945	4 237	4 386	2 053	6 666	43 141
Jun	91 391	9 940	2 861	7 079	24 529	11 083	8 356	5 090	4 461	2 039	4 648	45 774
Jul	91 770	6 852	2 661	4 190	23 125	11 443	7 358	4 324	4 570	2 100	5 389	49 734
Ago	89 056	8 644	2 951	5 693	22 102	10 576	7 469	4 057	3 861	2 166	3 806	48 478
Sep	89 793	7 089	2 953	4 136	21 155	10 280	7 567	3 308	3 969	2 316	4 196	51 069
Oct	88 141	7 514	3 553	3 961	22 452	11 291	7 575	3 587	3 604	2 624	2 910	49 037
Nov	88 364	8 864	3 505	5 359	23 859	12 413	7 904	3 543	4 681	3 044	2 242	45 492
Dic	90 608	18 305	3 422	14 883	20 609	11 146	8 100	1 363	3 552	3 603	3 765	40 774
12 Ene	89 582	19 282	3 108	16 174	22 881	12 615	7 991	2 276	3 676	3 694	4 876	35 172
Feb	85 028	21 256	2 285	18 971	20 062	10 185	6 787	3 090	3 273	3 429	7 351	29 656
Mar	82 849	21 968	1 046	20 922	19 743	10 182	5 983	3 578	3 427	3 198	9 845	24 668

22. MERCADOS SECUNDARIOS DE VALORES
A) Mercado de deuda en anotaciones en cuenta

22.4 Letras del Tesoro
Saldos nominales. Cartera a vencimiento

Millones de euros

	Saldo en circulación	Instituciones Financieras Monetarias (IFM) excepto Fondos del Mercado Monetario (FMM)			Fondos del Mercado Monetario y Otros intermediarios financieros				Sociedades no financieras	Hogares e ISFLSH	Adminis-traciones Públicas	Resto del mundo
		Total	Banco de España	Otras IFM excepto FMM	Total	Instituciones de inversión colectiva (a)	Seguros y fondos de pensiones	Resto de intermediarios financieros				
	1	2	3	4	5	6	7	8	9	10	11	12
06	31 301	17 152	2 186	14 966	5 846	2 786	884	2 176	449	2 923	212	4 719
07	32 444	18 147	1 666	16 481	5 132	2 072	648	2 412	545	3 559	833	4 228
08	52 074	23 113	3 032	20 081	9 598	5 949	1 002	2 647	1 877	4 730	1 606	11 150
09	85 513	30 416	445	29 971	6 870	4 710	772	1 387	1 179	2 287	1 497	43 265
10	89 756	26 210	667	25 543	10 883	5 820	3 474	1 590	1 771	1 617	4 049	45 226
10 Jul	85 364	26 948	250	26 698	9 149	4 278	2 929	1 942	1 603	1 694	4 077	41 893
Ago	87 912	24 860	417	24 444	9 667	4 837	2 958	1 873	1 646	1 665	5 223	44 850
Sep	88 632	24 643	417	24 226	10 578	5 196	3 507	1 874	1 773	1 656	5 077	44 905
Oct	93 734	26 351	417	25 934	11 021	5 752	3 427	1 842	1 948	1 621	4 791	48 002
Nov	91 866	27 492	517	26 975	11 247	6 034	3 512	1 702	1 869	1 609	4 335	45 314
Dic	89 756	26 210	667	25 543	10 883	5 820	3 474	1 590	1 771	1 617	4 049	45 226
11 Ene	89 034	27 238	667	26 571	12 437	6 351	4 517	1 569	2 148	1 702	3 772	41 738
Feb	91 089	28 898	971	27 927	13 014	6 432	4 945	1 638	2 300	1 715	4 369	40 793
Mar	88 669	29 365	1 688	27 677	13 573	6 569	5 049	1 955	2 191	1 726	5 557	36 258
Abr	88 440	33 028	2 216	30 812	13 555	6 489	5 172	1 894	2 201	1 721	5 332	32 604
May	88 903	33 144	2 661	30 483	14 062	6 761	5 257	2 043	2 205	1 742	4 724	33 026
Jun	91 391	35 774	2 661	33 113	13 587	6 501	5 048	2 038	2 162	1 736	4 141	33 991
Jul	91 770	37 852	2 661	35 191	14 312	7 324	4 902	2 086	2 142	1 786	3 384	32 293
Ago	89 056	34 735	2 851	31 884	15 617	7 386	5 996	2 235	1 849	1 853	3 392	31 610
Sep	89 793	33 308	2 853	30 456	16 585	8 118	6 175	2 291	2 005	2 059	3 137	32 699
Oct	88 141	31 316	2 933	28 383	17 164	8 671	6 223	2 269	2 115	2 349	2 685	32 512
Nov	88 364	32 179	2 933	29 246	19 522	10 278	6 933	2 311	2 850	2 820	2 323	28 670
Dic	90 608	37 772	3 001	34 771	18 074	9 828	7 424	822	2 411	3 352	2 826	26 172
12 Ene	89 582	35 755	3 001	32 754	16 758	9 392	6 686	680	2 422	3 415	3 703	27 529
Feb	85 028	38 278	2 052	36 227	13 518	7 706	5 377	434	2 120	3 169	3 620	24 324

22. MERCADOS SECUNDARIOS DE VALORES
A) Mercado de deuda en anotaciones en cuenta

22.5 Letras del Tesoro
Operaciones simultáneas y con pacto de recompra

Millones de euros

	Instituciones Financieras Monetarias (IFM) excepto Fondos del Mercado Monetario (FMM)			Fondos del Mercado Monetario y Otros intermediarios financieros			Sociedades no financieras	Hogares e ISFLSH	Administraciones Públicas	Resto del mundo	
	Total	Banco de España	Otras IFM excepto FMM	Total	Instituciones de inversión colectiva (a)	Seguros y fondos de pensiones					Resto de intermediarios financieros
	1	2	3	4	5	6	7	8	9	10	11
06	-12 453	0	-12 454	6 314	4 501	1 512	302	3 440	1 755	1 737	-792
07	-14 901	-	-14 901	8 739	5 477	2 658	604	3 392	1 566	1 292	-89
08	-15 427	0	-15 428	8 338	5 914	2 034	390	3 426	1 771	2 186	-294
09	-15 792	-	-15 792	9 144	5 439	3 176	529	4 667	589	3 041	-1 649
10	-18 161	70	-18 231	8 189	3 265	2 372	2 552	3 099	359	2 271	4 242
10 Jul	-14 390	562	-14 952	9 668	5 245	2 802	1 621	3 251	592	1 080	-201
Ago	-11 139	562	-11 701	8 105	3 865	2 948	1 293	2 670	542	1 941	-2 119
Sep	-12 234	170	-12 404	5 812	3 188	1 308	1 316	2 101	445	3 372	504
Oct	-17 610	3	-17 613	7 766	4 050	2 316	1 400	2 768	527	7 070	-521
Nov	-18 467	-	-18 467	9 287	4 253	2 461	2 573	2 661	432	4 205	1 882
Dic	-18 161	70	-18 231	8 189	3 265	2 372	2 552	3 099	359	2 271	4 242
11 Ene	-19 707	70	-19 777	8 164	4 577	2 517	1 070	3 009	315	1 579	6 640
Feb	-20 593	70	-20 663	8 946	3 956	3 040	1 950	3 136	311	2 288	5 912
Mar	-17 092	-	-17 092	5 603	3 390	1 750	463	2 479	280	1 456	7 274
Abr	-24 717	205	-24 922	7 692	3 689	1 983	2 020	2 839	279	1 629	12 277
May	-22 195	200	-22 395	7 646	3 764	1 688	2 194	2 181	311	1 942	10 116
Jun	-25 834	200	-26 034	10 942	4 582	3 308	3 052	2 299	303	507	11 783
Jul	-31 001	-	-31 001	8 813	4 119	2 456	2 238	2 428	314	2 005	17 441
Ago	-26 091	100	-26 191	6 484	3 189	1 473	1 822	2 012	313	414	16 868
Sep	-26 220	100	-26 320	4 570	2 161	1 392	1 017	1 964	257	1 059	18 370
Oct	-23 802	620	-24 422	5 288	2 619	1 351	1 318	1 490	276	224	16 525
Nov	-23 315	572	-23 887	4 337	2 134	971	1 232	1 830	224	102	16 822
Dic	-19 467	421	-19 889	2 535	1 318	675	541	1 141	251	938	14 602
12 Ene	-16 473	107	-16 580	6 124	3 223	1 305	1 596	1 254	279	1 173	7 644
Feb	-17 022	233	-17 255	6 544	2 478	1 410	2 656	1 154	260	3 732	5 332

22. MERCADOS SECUNDARIOS DE VALORES
A) Mercado de deuda en anotaciones en cuenta

22.6 Bonos y obligaciones no segregados y principales de deuda segregada del Estado
Saldos nominales. Cartera registrada

Millones de euros

	Instituciones Financieras Monetarias (IFM) excepto Fondos del Mercado Monetario (FMM)			Fondos del Mercado Monetario y Otros intermediarios financieros			Sociedades no financieras	Hogares e ISFLSH	Administraciones Públicas	Resto del mundo		
	Total	Banco de España	Otras IFM excepto FMM	Total	Instituciones de inversión colectiva (a)	Seguros y fondos de pensiones					Resto de intermediarios financieros	
Saldo en circulación	1	2	3	4	5	6	7	8	9	10	11	12
06	264 575	11 503	6 363	5 140	75 298	35 864	33 488	5 945	24 541	5 358	30 333	117 542
07	261 421	16 152	7 538	8 614	73 520	33 359	32 550	7 610	20 565	4 704	34 805	111 675
08	293 542	26 710	11 941	14 769	60 201	25 501	27 532	7 168	19 592	4 383	42 837	139 819
09	376 588	75 416	14 163	61 253	54 166	19 762	29 662	4 742	14 539	3 122	55 733	173 612
10	437 157	57 032	18 022	39 011	67 154	23 918	40 206	3 030	14 948	2 330	60 024	235 668
10 Ago	409 663	83 115	17 864	65 250	58 840	21 062	33 701	4 076	14 146	2 334	58 206	193 022
Sep	416 974	73 769	17 540	56 229	61 895	21 152	36 098	4 645	14 416	2 373	60 275	204 247
Oct	424 717	75 377	17 605	57 772	61 844	20 950	36 153	4 741	12 714	2 201	70 157	202 424
Nov	431 758	64 709	18 031	46 677	64 851	21 761	38 459	4 630	13 536	2 236	69 880	216 547
Dic	437 157	57 032	18 022	39 011	67 154	23 918	40 206	3 030	14 948	2 330	60 024	235 668
11 Ene	446 157	55 677	18 348	37 329	71 064	23 565	42 876	4 623	14 035	2 307	62 680	240 393
Feb	453 146	60 507	18 537	41 969	72 782	24 930	43 683	4 170	14 116	2 352	66 929	236 461
Mar	465 091	65 550	18 127	47 422	75 835	24 602	45 578	5 655	13 859	2 489	64 649	242 709
Abr	473 240	64 917	18 058	46 859	74 269	24 540	45 648	4 081	14 339	2 335	65 410	251 971
May	464 272	62 080	17 834	44 246	73 049	23 805	46 073	3 171	13 321	2 208	67 555	246 059
Jun	472 161	59 539	18 369	41 170	71 985	23 493	45 822	2 670	11 666	2 207	63 398	263 366
Jul	478 243	54 288	19 001	35 287	78 288	23 781	50 887	3 621	13 320	2 199	69 445	260 704
Ago	466 855	59 670	20 827	38 843	73 803	23 896	46 216	3 691	13 077	2 235	60 767	257 303
Sep	474 567	49 867	22 107	27 760	76 307	25 258	46 569	4 480	12 130	3 756	66 617	265 889
Oct	469 137	63 078	30 924	32 154	75 904	23 911	47 285	4 708	12 237	3 345	59 877	254 696
Nov	477 977	65 765	35 955	29 811	77 063	24 888	47 724	4 450	12 256	3 442	60 007	259 445
Dic	489 909	80 676	26 170	54 507	79 700	24 631	49 951	5 118	12 502	3 660	65 811	247 560
12 Ene	506 733	104 228	26 229	77 999	78 386	23 587	51 009	3 791	13 789	2 857	66 393	241 081
Feb	518 919	125 350	27 967	97 383	83 825	25 147	53 528	5 150	12 605	2 803	72 702	221 634
Mar	526 430	153 062	26 744	126 318	84 238	24 685	55 331	4 222	12 043	2 478	72 815	201 793

22. MERCADOS SECUNDARIOS DE VALORES
A) Mercado de deuda en anotaciones en cuenta

22.7 Bonos y obligaciones no segregados
y principales de deuda segregada del Estado
Saldos nominales. Cartera a vencimiento

Millones de euros

	Saldo en circulación	Instituciones Financieras Monetarias (IFM) excepto Fondos del Mercado Monetario (FMM)			Fondos del Mercado Monetario y Otros intermediarios financieros				Sociedades no financieras	Hogares e ISFLSH	Adminis- traciones Públicas	Resto del mundo
		Total	Banco de España	Otras IFM excepto FMM	Total	Instituciones de inversión colectiva (a)	Seguros y fondos de pensiones	Resto de intermediarios financieros				
	1	2	3	4	5	6	7	8	9	10	11	12
06	264 575	60 175	6 329	53 846	35 641	8 983	23 802	2 856	9 351	2 351	18 285	138 771
07	261 421	64 414	7 395	57 019	35 745	7 859	23 990	3 896	7 446	2 588	21 906	129 321
08	293 542	78 178	11 937	66 242	31 266	5 640	21 124	4 502	4 905	2 176	32 635	144 382
09	376 588	118 262	14 142	104 120	39 418	9 526	26 438	3 454	6 354	2 433	44 578	165 543
10	437 157	116 957	17 863	99 095	59 377	15 431	41 945	2 000	8 957	1 952	57 247	192 666
10 Jul	406 163	122 099	16 596	105 504	49 430	11 583	35 324	2 523	8 049	1 988	50 618	173 978
Ago	409 663	120 830	16 926	103 904	50 631	12 629	35 560	2 442	8 139	2 026	53 823	174 214
Sep	416 974	124 583	16 944	107 639	52 439	12 726	37 178	2 534	8 235	2 049	54 123	175 545
Oct	424 717	124 956	17 355	107 601	53 884	12 812	38 517	2 555	8 346	1 962	54 666	180 905
Nov	431 758	120 600	17 781	102 820	55 779	13 712	40 096	1 970	8 602	1 975	56 017	188 785
Dic	437 157	116 957	17 863	99 095	59 377	15 431	41 945	2 000	8 957	1 952	57 247	192 666
11 Ene	446 157	130 411	18 251	112 161	62 921	15 621	45 326	1 975	9 384	1 885	57 250	184 305
Feb	453 146	132 004	18 115	113 889	65 576	15 734	47 840	2 002	9 635	1 944	57 556	186 432
Mar	465 091	132 934	18 122	114 813	69 140	17 513	49 643	1 984	9 875	2 004	59 007	192 132
Abr	473 240	134 819	18 045	116 774	70 283	17 544	50 661	2 078	9 922	2 033	60 717	195 466
May	464 272	135 548	17 827	117 721	70 899	17 647	51 374	1 878	8 914	1 967	61 419	185 525
Jun	472 161	140 808	18 361	122 447	71 389	17 753	51 779	1 858	7 827	1 956	61 426	188 756
Jul	478 243	142 819	18 905	123 914	75 076	18 543	54 632	1 901	9 325	1 990	61 286	187 747
Ago	466 855	141 166	20 705	120 461	73 995	17 826	54 336	1 833	8 291	2 021	60 507	180 875
Sep	474 567	143 393	22 078	121 315	74 560	17 926	54 733	1 901	8 246	3 510	61 959	182 899
Oct	469 137	144 063	22 656	121 406	73 902	17 098	54 995	1 809	8 500	3 143	59 435	180 095
Nov	477 977	146 921	24 216	122 704	76 094	18 157	56 019	1 918	8 854	3 204	59 324	183 580
Dic	489 909	165 350	24 670	140 680	77 642	18 270	57 970	1 402	8 753	3 115	60 618	174 430
12 Ene	506 733	185 711	25 123	160 588	78 947	18 318	59 178	1 451	10 149	2 675	60 758	168 493
Feb	518 919	194 001	26 033	167 968	80 662	18 426	60 971	1 265	9 253	2 585	60 991	171 427

22. MERCADOS SECUNDARIOS DE VALORES
A) Mercado de deuda en anotaciones en cuenta

22.8 Bonos y obligaciones no segregados
y principales de deuda segregada del Estado
Operaciones simultáneas y con pacto de recompra

Millones de euros

	Instituciones Financieras Monetarias (IFM) excepto Fondos del Mercado Monetario (FMM)			Fondos del Mercado Monetario y Otros intermediarios financieros				Sociedades no financieras	Hogares e ISFLSH	Adminis- traciones Públicas	Resto del mundo
	Total	Banco de España	Otras IFM excepto FMM	Total	Instituciones de inversión colectiva (a)	Seguros y fondos de pensiones	Resto de intermediarios financieros				
	1	2	3	4	5	6	7	8	9	10	11
06	-48 672	34	-48 706	39 657	26 882	9 686	3 090	15 190	3 007	12 048	-21 230
07	-48 262	143	-48 405	37 774	25 500	8 559	3 715	13 119	2 117	12 898	-17 647
08	-51 468	4	-51 473	28 935	19 861	6 408	2 666	14 687	2 207	10 202	-4 563
09	-42 846	21	-42 867	14 748	10 236	3 224	1 288	8 185	690	11 155	8 069
10	-59 925	159	-60 084	7 777	8 487	-1 740	1 030	5 991	378	2 777	43 002
10 Jul	-44 410	5 516	-49 926	9 979	9 321	-1 056	1 713	5 217	280	12 066	16 868
Ago	-37 715	939	-38 654	8 208	8 434	-1 859	1 634	6 007	308	4 383	18 809
Sep	-50 813	596	-51 410	9 455	8 425	-1 080	2 110	6 180	324	6 152	28 702
Oct	-49 578	251	-49 829	7 961	8 138	-2 364	2 186	4 368	239	15 491	21 519
Nov	-55 891	251	-56 142	9 072	8 049	-1 637	2 660	4 934	261	13 863	27 761
Dic	-59 925	159	-60 084	7 777	8 487	-1 740	1 030	5 991	378	2 777	43 002
11 Ene	-74 734	97	-74 831	8 142	7 944	-2 450	2 648	4 651	422	5 430	56 088
Feb	-71 497	422	-71 920	7 206	9 196	-4 158	2 167	4 481	408	9 374	50 029
Mar	-67 385	6	-67 391	6 695	7 089	-4 064	3 671	3 984	485	5 643	50 578
Abr	-69 902	13	-69 915	3 985	6 996	-5 014	2 003	4 417	302	4 693	56 505
May	-73 468	8	-73 475	2 150	6 158	-5 302	1 293	4 406	241	6 136	60 534
Jun	-81 268	9	-81 277	596	5 741	-5 956	812	3 839	251	1 972	74 611
Jul	-88 531	96	-88 627	3 212	5 237	-3 745	1 720	3 995	209	8 159	72 956
Ago	-81 495	122	-81 618	-192	6 070	-8 120	1 859	4 785	214	260	76 428
Sep	-93 527	28	-93 555	1 747	7 332	-8 164	2 579	3 884	246	4 659	82 990
Oct	-80 985	8 268	-89 252	2 002	6 812	-7 710	2 899	3 738	202	442	74 601
Nov	-81 155	11 738	-92 894	969	6 731	-8 295	2 532	3 401	238	683	75 864
Dic	-84 674	1 499	-86 173	2 058	6 362	-8 019	3 715	3 748	545	5 193	73 130
12 Ene	-81 483	1 106	-82 589	-561	5 269	-8 170	2 340	3 640	181	5 635	72 587
Feb	-68 651	1 934	-70 584	3 163	6 721	-7 443	3 885	3 352	218	11 711	50 207

22. MERCADOS SECUNDARIOS DE VALORES
A) Mercado de deuda en anotaciones en cuenta

22.9 Letras del Tesoro
Importes negociados

Millones de euros

	Conjunto del mercado						Entre titulares de cuentas					
	Total	Operaciones simples al contado	Operaciones simples a plazo	Operaciones con pacto de recompra	Operaciones simultáneas al contado	Operaciones simultáneas a plazo	Total	Operaciones simples al contado	Operaciones simples a plazo	Operaciones con pacto de recompra	Operaciones simultáneas al contado	Operaciones simultáneas a plazo
	1	2	3	4	5	6	7	8	9	10	11	12
06	1 695 552	92 831	501	1 185 339	416 455	426	480 711	63 694	470	-	416 121	426
07	1 594 556	57 363	561	1 230 166	306 466	-	339 956	35 868	27	-	304 062	-
08	2 222 278	114 611	701	1 635 437	471 477	52	534 919	63 915	44	-	470 907	52
09	3 091 844	197 502	5 087	2 107 507	780 623	1 125	862 448	81 441	2 060	-	777 823	1 125
10	3 319 700	420 292	10 249	1 594 756	1 291 687	2 716 1	362 121	88 218	45	-	1 271 289	2 569
11	3 692 347	876 841	24 004	1 213 816	1 571 021	6 665 1	651 528	138 749	3 476	-	1 502 638	6 665
10 Ago	307 552	40 017	661	123 190	143 684	-	148 840	6 066	-	-	142 774	-
Sep	257 199	32 933	223	96 790	127 106	148	133 328	8 402	-	-	124 926	-
Oct	278 119	40 072	1 982	118 706	117 303	57	120 553	5 398	30	-	115 068	57
Nov	292 394	45 037	1 205	122 496	121 658	1 997	125 867	5 820	-	-	118 050	1 997
Dic	310 269	65 322	3 474	126 148	115 291	34	116 526	5 523	15	-	110 955	34
11 Ene	300 248	74 837	6 879	123 258	95 274	-	97 233	9 537	1 176	-	86 520	-
Feb	278 934	65 461	5 299	121 684	86 265	225	95 386	12 393	2 099	-	80 668	225
Mar	317 130	76 012	1 579	116 554	121 710	1 275	126 466	9 942	-	-	115 249	1 275
Abr	237 108	57 558	43	91 408	88 012	87	92 558	6 559	11	-	85 902	87
May	313 322	77 301	402	108 494	126 612	514	135 503	13 026	-	-	121 963	514
Jun	344 881	78 785	856	114 287	147 916	3 038	158 700	13 496	-	-	142 166	3 038
Jul	368 221	63 539	1 462	129 448	173 585	188	177 635	8 704	-	-	168 744	188
Ago	413 385	78 538	1 009	116 911	216 478	449	222 294	13 998	-	-	207 847	449
Sep	339 949	85 909	331	98 361	155 155	192	159 880	10 945	-	-	148 743	192
Oct	279 702	74 931	3 577	77 396	123 247	551	132 302	12 538	57	-	119 157	551
Nov	272 740	80 935	2 314	64 828	124 518	145	129 607	12 771	133	-	116 558	145
Dic	226 727	63 035	252	51 188	112 250	-	123 963	14 841	-	-	109 122	-
12 Ene	244 510	67 294	1 551	52 286	123 328	50	134 848	15 744	-	-	119 054	50
Feb	312 987	72 565	1 703	78 234	160 139	347	182 232	24 376	200	-	157 309	347
Mar	283 831	124 594	1 323	77 990	77 426	2 498	159 609	80 984	468	-	75 658	2 498

22. MERCADOS SECUNDARIOS DE VALORES
A) Mercado de deuda en anotaciones en cuenta

22.10 Letras del Tesoro
Operaciones simples al contado
Importes negociados y tipos de interés

Millones de euros y porcentajes

	Importes negociados				Tipos de interés											
					Conjunto del mercado						Entre titulares de cuentas					
	Hasta tres meses	De tres a seis meses	De seis a doce meses	A más de doce meses	Hasta tres meses	De tres a seis meses	A seis meses	De seis a doce meses	A doce meses	A más de doce meses	Hasta tres meses	De tres a seis meses	A seis meses	De seis a doce meses	A doce meses	A más de doce meses
1	2	3	4	5	6	7	8	9	10	11	12	13	14	15	16	
06	17 239	18 818	34 089	22 684	2,80	2,99	3,17	3,19	3,24	3,32	2,85	2,99	3,15	3,19	3,26	3,33
07	12 031	10 497	29 736	5 099	3,84	3,95	4,01	4,04	4,06	4,06	3,80	3,92	3,99	4,03	4,07	4,06
08	20 301	26 546	67 764	-	3,67	3,73	3,69	3,73	3,73	-	3,64	3,71	3,70	3,73	3,71	-
09	47 755	69 841	79 906	-	0,69	0,77	0,87	0,95	0,95	-	0,67	0,77	0,80	1,00	0,99	-
10	104 481	90 573	177 620	47 617	0,69	1,08	1,17	1,47	1,63	2,01	0,68	1,01	1,25	1,49	1,69	2,06
11	204 213	185 694	388 302	98 632	1,58	2,20	2,51	2,85	3,16	3,35	1,58	2,09	2,35	2,70	3,04	3,25
10 Ago	10 858	8 146	16 049	4 964	0,81	1,15	1,11	1,58	1,72	1,83	0,60	0,83	1,03	1,57	1,73	1,75
Sep	6 417	7 212	15 907	3 397	0,78	0,95	1,15	1,59	1,78	1,98	0,65	1,01	1,16	1,54	1,79	1,95
Oct	8 648	7 813	20 196	3 415	0,61	1,37	1,26	1,42	1,77	2,08	0,77	1,03	1,55	1,65	1,83	2,03
Nov	10 509	11 106	18 941	4 481	0,87	1,46	2,22	2,03	2,25	2,76	1,21	1,47	2,24	2,01	2,30	2,68
Dic	14 969	15 289	26 672	8 393	1,68	2,34	2,64	3,09	3,07	3,21	1,49	2,38	2,69	3,05	3,26	3,44
11 Ene	20 680	12 537	33 959	7 662	1,54	1,75	2,04	2,49	2,94	3,18	1,12	1,66	1,90	2,49	2,77	3,02
Feb	14 209	14 864	28 639	7 749	1,08	1,43	1,75	2,21	2,43	2,72	1,00	1,35	1,67	1,90	2,22	2,50
Mar	14 404	17 180	35 646	8 782	0,84	1,05	1,56	2,07	2,21	2,51	0,95	1,19	1,35	1,77	2,14	2,36
Abr	12 410	13 483	27 999	3 665	1,21	1,71	2,04	2,31	2,60	2,88	1,25	1,58	1,86	2,08	2,55	2,73
May	13 802	12 097	45 173	6 228	1,32	1,59	2,01	2,32	2,58	2,93	1,33	1,65	1,78	2,24	2,52	3,04
Jun	15 809	13 651	36 266	13 059	1,40	1,83	1,67	2,31	2,69	2,89	1,41	1,68	1,79	2,26	2,69	2,96
Jul	15 195	7 835	34 020	6 490	1,77	2,00	2,54	2,67	3,52	3,53	1,80	1,86	2,45	2,59	3,29	3,51
Ago	19 100	17 237	29 408	12 793	1,48	2,16	2,55	2,85	3,34	3,43	1,39	2,06	2,33	2,94	3,25	3,44
Sep	15 805	23 739	34 466	11 899	1,32	2,35	2,70	3,18	3,62	3,19	1,45	2,10	2,59	2,88	3,33	3,56
Oct	18 617	18 511	29 824	7 979	1,63	2,74	3,50	3,78	3,63	3,74	1,69	2,59	2,97	3,27	3,47	3,49
Nov	25 759	17 865	29 414	7 896	2,79	4,22	4,76	4,21	4,68	4,77	3,54	4,29	4,59	4,58	4,75	4,88
Dic	18 423	16 694	23 489	4 430	2,49	3,56	2,94	3,70	3,66	4,42	2,05	3,00	2,87	3,40	3,45	3,52
12 Ene	18 651	24 068	17 004	7 571	0,70	2,00	2,17	2,50	2,30	2,21	0,99	1,74	1,87	2,15	2,04	2,34
Feb	15 832	16 360	30 350	10 022	0,37	0,64	0,89	1,18	1,68	1,86	0,53	0,80	0,94	1,31	1,63	1,87
Mar	27 540	27 655	51 052	18 347	0,21	0,43	0,39	0,81	1,38	1,62	0,39	0,56	0,67	1,03	1,43	1,57

22. MERCADOS SECUNDARIOS DE VALORES
A) Mercado de deuda en anotaciones en cuenta

22.11 Letras del Tesoro
Operaciones simultáneas al contado
Importes negociados y tipos de interés
Millones de euros y porcentajes

	Importes negociados						Tipos de interés									
	Conjunto del mercado						Conjunto del mercado					Entre titulares de cuentas				
	Día a día	Hasta un mes	De uno a tres meses	De tres a seis meses	De seis a doce meses	A más de doce meses	Día a día	A una semana	A un mes	A tres meses	A seis meses	Día a día	A una semana	A un mes	A tres meses	A seis meses
1	2	3	4	5	6	7	8	9	10	11	12	13	14	15	16	
06	365 365	45 982	2 842	1 689	564	12	2,74	2,73	2,81	2,94	3,13	2,74	2,73	2,81	2,94	3,13
07	265 524	38 847	1 294	634	164	3	3,78	3,74	3,82	3,87	3,98	3,78	3,74	3,82	3,87	3,98
08	417 714	50 318	2 129	1 239	77	-	3,70	3,67	3,71	3,65	3,89	3,70	3,67	3,71	3,65	3,89
09	677 290	97 669	2 904	2 298	463	-	0,62	0,59	0,58	0,63	0,65	0,62	0,59	0,58	0,63	0,65
10	1 147 826	138 977	2 143	1 880	861	1	0,41	0,40	0,49	0,56	0,59	0,41	0,40	0,49	0,56	0,59
11	1 385 024	154 686	17 431	2 263	7 636	3 982	0,89	0,97	1,17	1,19	1,18	0,89	0,97	1,15	1,19	1,18
10 Ago	133 014	10 656	14	-	-	-	0,34	0,44	0,55	0,71	-	0,34	0,44	0,55	0,71	-
Sep	116 757	10 274	26	-	49	-	0,39	0,38	0,47	0,53	-	0,39	0,38	0,47	0,53	-
Oct	105 721	11 293	289	0	0	0	0,65	0,61	0,65	0,80	-	0,65	0,61	0,71	0,80	-
Nov	111 385	9 360	714	199	0	-	0,54	0,50	0,74	0,81	-	0,54	0,50	0,72	0,81	-
Dic	98 649	16 499	143	-	-	-	0,62	0,54	0,79	0,87	-	0,62	0,53	0,79	0,87	-
11 Ene	82 273	11 811	657	52	479	-	0,59	0,59	0,79	0,93	1,03	0,59	0,56	0,67	0,93	1,03
Feb	73 484	8 287	3 289	30	1 175	-	0,66	0,63	0,80	0,89	1,55	0,66	0,63	0,76	0,89	1,55
Mar	103 424	13 052	2 667	495	1 999	73	0,60	0,72	0,83	1,00	1,15	0,60	0,72	0,83	1,00	1,15
Abr	67 424	16 918	1 898	198	1 573	-	0,96	1,02	1,18	1,24	-	0,96	1,02	1,17	1,24	-
May	114 369	10 070	780	3	633	757	0,98	1,05	1,15	1,24	1,46	0,98	1,04	1,14	1,24	1,46
Jun	129 353	13 835	2 057	326	292	2 053	1,14	1,09	1,27	1,37	-	1,14	1,09	1,25	1,37	-
Jul	155 142	15 272	2 640	2	432	96	1,01	1,19	1,40	1,45	1,70	1,01	1,18	1,40	1,45	1,70
Ago	198 961	16 475	667	332	43	-	0,94	1,16	1,40	1,09	-	0,95	1,16	1,40	1,09	-
Sep	145 853	8 764	196	0	342	-	1,03	1,14	1,26	1,39	1,40	1,04	1,15	1,28	1,39	1,40
Oct	102 826	18 486	1 183	579	173	0	1,09	1,24	1,29	1,83	-	1,09	1,22	1,31	1,83	-
Nov	111 577	11 146	382	161	250	1 003	1,01	1,11	1,51	0,87	-	1,02	1,14	1,51	0,87	-
Dic	100 337	10 570	1 014	84	246	-	0,64	0,66	1,13	0,98	-	0,64	0,67	1,06	0,98	-
12 Ene	107 768	14 325	876	213	146	-	0,25	0,35	0,33	0,24	0,75	0,25	0,35	0,33	0,24	0,75
Feb	147 494	10 310	931	218	1 186	-	0,28	0,26	0,30	0,33	0,56	0,28	0,25	0,31	0,33	0,56
Mar	69 126	7 749	403	6	142	-	0,18	0,18	0,20	0,26	0,28	0,18	0,18	0,22	0,26	0,28

22. MERCADOS SECUNDARIOS DE VALORES
A) Mercado de deuda en anotaciones en cuenta

22.12 Letras del Tesoro
Operaciones con pacto de recompra
Importes negociados y tipos de interés
Millones de euros y porcentajes

	Importes negociados						Tipos de interés									
	Conjunto del mercado						Conjunto del mercado					Entre titulares de cuentas				
	Día a día	Hasta un mes	De uno a tres meses	De tres a seis meses	De seis a doce meses	A más de doce meses	Día a día	A una semana	A un mes	A tres meses	A seis meses	Día a día	A una semana	A un mes	A tres meses	A seis meses
1	2	3	4	5	6	7	8	9	10	11	12	13	14	15	16	
06	1 076 529	95 049	7 148	4 728	1 717	169	2,70	2,68	2,52	2,60	3,03	-	-	-	-	-
07	1 109 217	108 566	8 267	2 462	1 614	40	3,73	3,71	3,71	3,66	3,84	-	-	-	-	-
08	1 491 943	133 258	6 200	2 216	1 820	-	3,68	3,68	3,62	3,66	3,61	-	-	-	-	-
09	1 938 564	157 095	7 676	3 631	540	-	0,60	0,57	0,59	0,75	0,79	-	-	-	-	-
10	1 459 209	128 646	3 331	2 332	1 134	104	0,41	0,43	0,53	0,77	1,21	-	-	-	-	-
11	1 109 877	100 581	2 218	476	620	43	0,94	0,96	1,08	1,20	1,80	-	-	-	-	-
10 Ago	117 014	5 858	188	64	59	7	0,34	0,49	0,61	0,80	1,02	-	-	-	-	-
Sep	87 388	9 098	169	79	56	1	0,38	0,40	0,54	0,73	1,30	-	-	-	-	-
Oct	101 573	16 770	160	84	116	3	0,66	0,66	0,71	0,84	0,80	-	-	-	-	-
Nov	114 528	7 668	145	67	88	0	0,54	0,60	0,75	0,80	2,09	-	-	-	-	-
Dic	105 630	19 925	331	86	174	1	0,65	0,67	0,85	1,91	2,98	-	-	-	-	-
11 Ene	112 347	10 597	193	12	106	2	0,66	0,64	0,78	0,78	1,04	-	-	-	-	-
Feb	114 998	6 555	93	13	23	2	0,67	0,67	0,79	0,82	1,14	-	-	-	-	-
Mar	111 226	5 065	192	19	51	0	0,61	0,68	0,81	1,00	1,30	-	-	-	-	-
Abr	81 996	9 199	119	78	16	1	0,95	1,08	1,05	0,96	1,56	-	-	-	-	-
May	101 262	6 926	135	70	83	18	0,97	1,02	1,09	1,07	1,74	-	-	-	-	-
Jun	103 183	10 782	236	51	33	2	1,17	1,07	1,22	1,48	1,51	-	-	-	-	-
Jul	119 614	9 088	664	50	29	2	1,03	1,11	1,33	1,34	1,53	-	-	-	-	-
Ago	108 156	8 529	118	4	102	2	0,99	1,02	1,25	1,27	1,62	-	-	-	-	-
Sep	91 129	6 949	222	18	39	4	1,07	1,05	1,20	1,48	1,69	-	-	-	-	-
Oct	64 536	12 598	107	95	56	4	1,19	1,14	1,28	1,64	2,86	-	-	-	-	-
Nov	57 874	6 868	62	5	17	2	1,17	1,10	1,24	1,62	2,91	-	-	-	-	-
Dic	43 557	7 424	75	63	66	4	0,76	0,88	0,92	0,88	2,67	-	-	-	-	-
12 Ene	46 645	5 525	74	11	31	0	0,28	0,34	0,58	1,94	0,96	-	-	-	-	-
Feb	74 059	4 081	49	24	20	1	0,29	0,30	0,36	0,49	0,68	-	-	-	-	-
Mar	72 585	5 284	88	23	10	0	0,22	0,20	0,22	0,46	0,36	-	-	-	-	-

22. MERCADOS SECUNDARIOS DE VALORES
A) Mercado de deuda en anotaciones en cuenta

22.13 Bonos y Obligaciones del Estado no segregados
Importes negociados

Millones de euros

	Conjunto del mercado						Entre titulares de cuentas					
	Total	Operaciones simples al contado	Operaciones simples a plazo	Operaciones con pacto de recompra	Operaciones simultáneas al contado	Operaciones simultáneas a plazo	Total	Operaciones simples al contado	Operaciones simples a plazo	Operaciones con pacto de recompra	Operaciones simultáneas al contado	Operaciones simultáneas a plazo
	1	2	3	4	5	6	7	8	9	10	11	12
06	20 686 036	2 795 897	325 813	9 638 485	7 902 772	23 069	7 051 193	439 194	2 785	96	6 589 471	19 647
07	20 745 322	3 102 825	289 719	9 446 703	7 881 970	24 106	7 132 868	414 133	875	-	6 695 946	21 914
08	17 177 610	2 063 699	256 723	7 977 282	6 854 146	25 758	6 448 130	356 611	1 151	-	6 066 297	24 072
09	14 959 221	2 250 988	137 327	6 098 192	6 452 021	20 693	6 514 750	549 774	5 048	-	5 939 749	20 179
10	14 969 688	4 178 095	135 317	3 967 326	6 628 567	60 383	7 056 407	867 167	6 935	-	6 125 074	57 600
11	16 286 744	6 034 598	176 136	2 740 862	7 286 806	48 343	7 494 864	807 646	10 925	-	6 629 648	46 646
10 Ago	1 139 882	311 529	7 478	297 006	521 337	2 532	534 026	48 707	80	-	482 706	2 532
Sep	1 179 425	310 031	7 584	306 897	548 118	6 794	580 855	61 121	65	-	512 928	6 741
Oct	1 132 927	341 475	7 859	255 664	523 707	4 223	557 380	63 972	160	-	489 090	4 158
Nov	1 244 660	404 844	7 725	255 787	575 158	1 145	622 799	82 103	82	-	539 568	1 047
Dic	1 188 150	388 626	8 536	289 627	491 148	10 214	500 620	34 065	563	-	455 874	10 117
11 Ene	1 267 185	457 497	16 097	283 519	509 442	629	535 300	71 807	1 767	-	461 097	629
Feb	1 285 863	474 080	13 311	283 272	511 937	3 262	546 394	77 604	3 823	-	461 705	3 262
Mar	1 449 758	509 200	13 887	311 727	608 524	6 420	671 382	97 639	296	-	567 027	6 420
Abr	1 193 300	449 111	9 895	212 539	513 427	8 329	547 262	59 662	762	-	478 510	8 329
May	1 474 332	582 397	13 246	252 761	623 501	2 427	651 042	76 817	113	-	571 686	2 427
Jun	1 448 475	588 501	19 623	234 163	603 546	2 643	618 674	78 898	336	-	537 418	2 022
Jul	1 432 831	554 378	15 133	203 839	649 055	10 426	663 994	64 200	547	-	588 888	10 359
Ago	1 470 778	555 254	13 579	193 354	706 807	1 784	695 467	57 891	306	-	635 487	1 784
Sep	1 471 466	531 242	16 493	204 555	713 848	5 328	704 592	52 095	1 908	-	645 333	5 256
Oct	1 338 397	489 431	17 326	191 160	637 246	3 235	634 870	53 823	613	-	577 200	3 235
Nov	1 318 350	464 616	15 773	190 503	646 038	1 420	644 162	56 912	290	-	585 575	1 386
Dic	1 136 010	378 889	11 774	179 472	563 435	2 440	581 725	60 299	164	-	519 723	1 539
12 Ene	1 210 187	407 973	10 000	195 725	594 544	1 945	625 625	73 749	246	-	549 685	1 945
Feb	1 251 176	436 684	11 269	191 424	608 940	2 859	659 471	92 493	1 399	-	562 720	2 859
Mar	1 237 266	602 618	2 490	195 137	436 137	885	668 152	270 489	57	-	396 721	885

22. MERCADOS SECUNDARIOS DE VALORES
A) Mercado de deuda en anotaciones en cuenta

22.14 Bonos y obligaciones del Estado no segregados
Operaciones simples al contado
Importes negociados y tipos de interés

Millones de euros y porcentajes

	Importes negociados								Tipos de interés									
	Conjunto del mercado								Conjunto del mercado				Entre titulares de cuentas					
	Hasta un año	De uno a dos años	De dos a tres años	De tres a cuatro años	De cuatro a seis años	De seis a diez años	De diez a veinte años	De veinte a treinta años	A tres años	A cinco años	A diez años	A quince años	A treinta años	A tres años	A cinco años	A diez años	A quince años	A treinta años
1	2	3	4	5	6	7	8	9	10	11	12	13	14	15	16	17	18	
06	108 815	205 132	301 769	277 923	407 117	878 243	209 267	407 632	3,52	3,69	3,78	3,83	4,22	3,48	3,63	3,79	3,83	4,05
07	312 883	247 187	332 310	111 958	535 053	807 231	117 467	638 736	4,24	4,31	4,33	4,04	4,58	4,13	4,19	4,31	4,04	4,51
08	154 908	181 844	171 118	184 830	352 943	577 967	113 752	326 338	3,95	4,12	4,36	4,64	4,81	3,89	4,02	4,36	4,55	4,83
09	101 698	137 232	260 180	267 654	419 197	528 438	322 416	214 173	2,32	3,11	4,02	4,49	4,77	2,23	2,98	3,97	4,39	4,58
10	236 799	376 261	560 366	367 223	756 500	000 134	546 995	333 818	2,60	3,30	4,26	4,75	5,03	2,64	3,28	4,25	4,77	5,11
11	377 179	600 353	779 458	546 895	930 519	734 464	688 138	377 591	4,04	4,37	5,43	5,68	5,75	3,97	4,64	5,44	5,90	6,05
10 Ago	22 508	30 739	36 203	33 797	51 822	72 244	43 934	20 283	2,40	3,21	4,12	4,52	4,88	2,34	2,97	4,04	4,52	4,94
Sep	24 963	33 027	34 156	23 559	53 558	61 734	54 731	24 302	2,62	3,27	4,11	4,58	4,92	2,59	3,12	4,09	4,61	4,99
Oct	18 927	28 005	46 301	40 506	41 843	74 259	60 113	31 521	2,66	3,21	4,05	4,55	4,87	2,49	3,04	4,04	4,56	4,89
Nov	25 260	32 013	51 626	30 424	71 710	118 495	41 154	34 163	3,12	3,74	4,65	5,16	5,19	3,28	3,95	4,69	5,22	5,42
Dic	33 876	32 260	51 740	34 575	54 125	118 366	30 827	32 857	3,66	4,06	5,14	5,53	5,72	3,90	4,64	5,37	5,89	6,06
11 Ene	29 521	41 202	45 075	34 305	72 017	142 626	65 604	27 148	3,67	4,25	5,20	5,40	5,64	3,75	4,61	5,38	5,77	5,90
Feb	34 503	46 423	79 165	43 077	65 316	114 702	56 578	34 315	3,39	4,06	5,09	5,62	5,28	3,49	4,37	5,26	5,70	5,94
Mar	25 684	48 887	80 666	44 310	61 232	108 624	97 839	41 958	3,46	4,03	5,21	5,67	5,83	3,41	4,30	5,25	5,71	5,95
Abr	17 670	36 493	73 955	48 769	54 511	109 853	73 226	34 634	3,77	4,14	5,26	5,60	5,43	3,73	4,51	5,33	5,77	5,96
May	34 348	61 932	73 524	65 999	85 883	159 841	57 947	42 923	3,81	4,16	5,35	5,58	5,88	3,97	4,57	5,32	5,68	5,90
Jun	29 955	69 032	63 901	65 842	86 394	176 330	62 202	34 844	3,94	4,29	5,47	5,59	5,80	4,07	4,70	5,48	5,85	6,00
Jul	43 355	50 998	62 764	54 855	92 008	173 752	45 310	31 338	4,45	4,59	5,71	5,80	5,83	4,50	5,07	5,82	6,12	6,18
Ago	31 112	60 844	61 809	44 646	102 654	175 911	51 249	27 031	4,23	4,24	5,59	5,63	5,55	3,98	4,52	5,25	5,73	5,83
Sep	32 230	46 790	56 015	53 080	93 024	169 085	52 930	28 088	4,19	4,26	5,20	5,69	5,67	3,76	4,40	5,20	5,88	6,05
Oct	32 830	43 145	68 349	43 469	73 525	164 525	42 682	20 906	4,12	4,62	5,26	5,71	5,97	3,89	4,46	5,25	5,95	6,10
Nov	37 122	50 723	65 462	22 513	79 039	133 591	47 757	28 410	4,84	4,91	6,24	5,94	6,33	5,07	5,49	6,19	6,73	6,73
Dic	28 849	43 884	48 774	26 029	64 917	105 625	34 816	25 996	4,54	4,88	5,53	5,93	5,70	4,02	4,63	5,50	5,94	6,08
12 Ene	23 432	39 550	51 966	38 637	79 420	108 067	41 707	25 194	3,61	4,34	5,40	5,79	6,08	3,34	4,12	5,40	5,92	6,10
Feb	37 724	48 066	52 833	48 536	67 293	132 212	28 345	21 675	3,15	3,92	5,46	5,49	5,85	2,95	3,80	5,11	5,71	5,79
Mar	54 064	59 196	89 442	64 253	99 046	166 035	36 444	34 138	3,10	3,93	5,28	5,58	5,66	2,76	3,83	5,17	5,71	5,87

22. MERCADOS SECUNDARIOS DE VALORES
A) Mercado de deuda en anotaciones en cuenta

22.15 Bonos y obligaciones del Estado no segregados
Operaciones simultáneas al contado
Importes negociados y tipos de interés

Millones de euros y porcentajes

	Importes negociados						Tipos de interés									
	Conjunto del mercado						Conjunto del mercado					Entre titulares de cuentas				
	Día a día	Hasta un mes	De uno a tres meses	De tres a seis meses	De seis a doce meses	A más de doce meses	Día a día	A una semana	A un mes	A tres meses	A seis meses	Día a día	A una semana	A un mes	A tres meses	A seis meses
1	2	3	4	5	6	7	8	9	10	11	12	13	14	15	16	
06	6 644 988	1 145 046	80 362	21 235	11 141	-	2,75	2,77	2,83	2,94	3,09	2,75	2,77	2,82	2,93	3,09
07	6 914 141	853 471	78 397	28 855	7 068	37	3,78	3,80	3,85	3,91	3,99	3,78	3,80	3,85	3,90	3,99
08	6 006 329	738 021	81 285	20 154	8 342	16	3,71	3,71	3,74	3,71	3,70	3,71	3,71	3,74	3,71	3,71
09	5 636 474	740 135	54 073	15 212	6 025	102	0,61	0,61	0,63	0,67	0,74	0,61	0,61	0,63	0,67	0,73
10	5 654 693	885 793	70 140	13 452	4 489	-	0,39	0,49	0,56	0,72	0,80	0,39	0,50	0,57	0,74	0,83
11	6 217 406	843 509	199 119	18 485	5 897	2 392	0,87	1,01	1,15	1,35	1,79	0,87	1,03	1,17	1,35	1,78
10 Ago	432 332	80 041	8 684	279	1	-	0,33	0,58	0,63	0,85	0,99	0,33	0,58	0,65	0,85	0,99
Sep	475 339	64 681	4 793	2 711	594	-	0,37	0,46	0,54	0,78	0,90	0,37	0,46	0,55	0,82	1,15
Oct	450 957	70 051	2 407	171	121	-	0,64	0,75	0,77	1,06	1,40	0,64	0,76	0,78	1,11	1,40
Nov	504 942	58 651	10 762	291	512	-	0,56	0,75	0,79	0,89	1,40	0,56	0,76	0,79	0,90	1,40
Dic	412 942	73 604	4 321	230	51	-	0,56	0,82	0,97	1,25	-	0,57	0,85	1,00	1,31	-
11 Ene	429 504	70 441	8 378	914	205	-	0,58	0,73	0,92	1,12	1,39	0,58	0,74	0,95	1,15	1,39
Feb	456 160	44 825	9 892	600	460	-	0,65	0,75	0,86	0,98	1,50	0,65	0,76	0,90	1,05	1,50
Mar	549 200	49 164	8 420	1 597	144	-	0,59	0,72	0,85	1,07	1,82	0,59	0,72	0,86	1,09	1,82
Abr	434 010	60 150	18 339	133	794	-	0,94	1,05	1,14	1,22	1,91	0,94	1,06	1,14	1,22	1,91
May	542 930	56 859	20 164	3 113	332	103	0,99	1,04	1,15	1,25	1,68	0,99	1,05	1,16	1,25	1,68
Jun	514 474	61 386	22 662	1 894	884	2 247	1,11	1,11	1,25	1,44	1,67	1,12	1,14	1,25	1,44	1,62
Jul	538 657	76 925	28 517	3 425	1 523	7	1,00	1,24	1,46	1,68	1,88	1,00	1,26	1,48	1,67	1,88
Ago	615 631	73 876	16 390	904	6	-	0,91	1,23	1,35	1,48	-	0,92	1,25	1,37	1,49	-
Sep	607 523	86 338	15 809	4 148	30	-	0,99	1,13	1,18	1,42	-	0,99	1,17	1,23	1,37	-
Oct	521 581	87 385	27 177	1 052	51	-	1,06	1,24	1,28	1,44	2,45	1,06	1,32	1,30	1,44	2,45
Nov	563 347	66 270	14 608	334	1 445	35	0,99	1,06	1,28	1,60	-	1,01	1,11	1,28	1,65	-
Dic	444 388	109 890	8 764	371	23	-	0,63	0,82	1,04	1,51	-	0,64	0,84	1,08	1,33	-
12 Ene	469 684	92 008	32 751	101	-	-	0,24	0,33	0,36	0,51	0,50	0,24	0,34	0,37	0,50	-
Feb	527 314	70 413	10 308	902	4	-	0,27	0,29	0,28	0,53	0,39	0,27	0,29	0,28	0,53	0,39
Mar	385 353	42 176	6 764	1 792	-	51	0,17	0,17	0,16	0,60	-	0,17	0,18	0,16	0,60	-

22. MERCADOS SECUNDARIOS DE VALORES
A) Mercado de deuda en anotaciones en cuenta

22.16 Bonos y obligaciones del Estado no segregados
Operaciones con pacto de recompra
Importes negociados y tipos de interés

Millones de euros y porcentajes

	Importes negociados						Tipos de interés									
	Conjunto del mercado						Conjunto del mercado					Entre titulares de cuentas				
	Día a día	Hasta un mes	De uno a tres meses	De tres a seis meses	De seis a doce meses	A más de doce meses	Día a día	A una semana	A un mes	A tres meses	A seis meses	Día a día	A una semana	A un mes	A tres meses	A seis meses
1	2	3	4	5	6	7	8	9	10	11	12	13	14	15	16	
06	8 814 616	783 190	27 964	10 806	1 585	324	2,71	2,70	2,74	2,87	3,11	2,50	-	-	-	-
07	8 786 896	616 721	26 777	13 949	2 036	324	3,73	3,72	3,78	3,87	4,01	-	-	-	-	-
08	7 444 969	492 913	26 976	11 241	1 116	66	3,67	3,66	3,66	3,76	3,85	-	-	-	-	-
09	5 697 686	382 468	13 316	3 418	1 240	63	0,60	0,60	0,61	0,77	0,83	-	-	-	-	-
10	3 728 173	228 746	7 864	1 940	602	-	0,42	0,50	0,62	0,83	1,00	-	-	-	-	-
11	2 558 669	176 745	4 081	832	528	7	0,93	1,02	1,17	1,67	2,04	-	-	-	-	-
10 Ago	286 495	10 105	218	140	48	-	0,36	0,61	0,81	1,02	1,26	-	-	-	-	-
Sep	290 996	15 387	405	95	15	-	0,40	0,47	0,60	1,20	1,80	-	-	-	-	-
Oct	224 715	30 139	635	66	110	-	0,67	0,72	0,80	1,00	0,90	-	-	-	-	-
Nov	242 011	13 273	367	69	67	-	0,56	0,70	0,79	1,05	0,98	-	-	-	-	-
Dic	260 201	28 830	472	111	14	-	0,66	0,73	0,91	0,99	1,98	-	-	-	-	-
11 Ene	262 706	20 313	274	160	66	-	0,63	0,69	0,91	1,45	1,35	-	-	-	-	-
Feb	274 487	8 414	288	79	5	-	0,68	0,74	0,89	1,38	2,05	-	-	-	-	-
Mar	300 627	10 621	356	94	29	-	0,62	0,70	0,85	1,19	1,39	-	-	-	-	-
Abr	192 486	19 501	280	38	233	-	0,92	1,10	1,11	1,46	1,49	-	-	-	-	-
May	243 517	8 893	243	86	22	-	0,98	1,05	1,11	1,87	1,89	-	-	-	-	-
Jun	220 043	13 720	252	81	67	-	1,15	1,18	1,25	1,63	1,52	-	-	-	-	-
Jul	191 144	12 026	559	76	26	7	1,05	1,22	1,39	1,94	1,85	-	-	-	-	-
Ago	180 430	12 645	213	13	53	-	1,02	1,16	1,44	1,77	2,08	-	-	-	-	-
Sep	192 801	10 956	728	68	2	-	1,11	1,17	1,40	1,55	2,16	-	-	-	-	-
Oct	168 123	22 727	258	36	15	-	1,18	1,25	1,36	1,87	1,85	-	-	-	-	-
Nov	177 428	12 714	325	27	9	-	1,15	1,16	1,26	2,21	4,47	-	-	-	-	-
Dic	154 877	24 215	305	74	1	-	0,72	0,84	1,07	1,74	2,38	-	-	-	-	-
12 Ene	179 944	15 523	168	78	12	-	0,27	0,32	0,49	1,34	0,82	-	-	-	-	-
Feb	182 673	8 551	159	31	10	-	0,30	0,31	0,35	0,67	1,03	-	-	-	-	-
Mar	182 233	12 480	279	135	11	-	0,21	0,21	0,27	0,29	0,43	-	-	-	-	-

22. MERCADOS SECUNDARIOS DE VALORES
A) Mercado de deuda en anotaciones en cuenta

22.17 Bonos y obligaciones del Estado no segregados
Índices de rendimiento y estadísticos complementarios

Base diciembre 1987 = 100

	Índices de Rendimiento			Estadísticos de riesgo esperado					
	Total	Índice de precios	Índice de intereses	Plazos		Variabilidad	Semielasticidades		
				Vida media	Duración		Sensibilidad	Convexidad	
1	2	3	4	5	6	7	8		
05	573,72	142,30	403,18	7,82	5,82	-6,93	-5,63	0,667	
06	577,02	136,02	424,23	7,77	5,74	-6,49	-5,52	0,636	
07	588,78	131,83	446,62	7,02	3,86	-4,05	-3,70	0,368	
08	643,51	136,64	470,96	7,30	5,40	-6,14	-5,21	0,582	
09	674,29	136,52	493,92	7,12	5,18	-5,81	-5,00	0,561	
10	647,73	124,72	519,33	7,69	5,31	-5,24	-5,04	0,573	
10 Ago	688,02	134,92	509,94	7,37	5,35	-5,89	-5,16	0,603	
Sep	683,51	133,47	512,10	7,24	5,22	-5,67	-5,02	0,583	
Oct	689,74	134,18	514,04	8,22	5,85	-6,44	-5,63	0,680	
Nov	650,13	125,75	517,01	7,82	5,44	-5,44	-5,18	0,593	
Dic	647,73	124,72	519,33	7,69	5,31	-5,24	-5,04	0,573	
11 Ene	655,39	125,68	521,46	7,58	5,33	-5,22	-5,07	0,578	
Feb	658,85	125,86	523,48	7,49	5,25	-5,18	-5,00	0,569	
Mar	665,55	126,62	525,63	7,34	5,15	-5,15	-4,91	0,557	
Abr	658,00	124,63	527,96	7,24	5,03	-4,95	-4,78	0,541	
May	665,09	125,44	530,23	7,22	5,01	-5,02	-4,76	0,545	
Jun	657,66	123,45	532,71	7,05	4,83	-4,73	-4,58	0,518	
Jul	653,51	122,11	535,17	7,84	5,46	-5,09	-5,17	0,592	
Ago	680,81	126,69	537,40	7,92	5,55	-5,51	-5,28	0,622	
Sep	679,43	125,88	539,74	7,77	5,40	-5,32	-5,14	0,600	
Oct	672,63	124,03	542,29	7,66	5,28	-5,12	-5,01	0,582	
Nov	634,95	116,38	545,57	7,34	4,93	-4,35	-4,62	0,514	
Dic	684,35	125,17	546,75	7,49	5,13	-5,07	-4,87	0,568	
12 Ene	693,90	126,40	548,99	7,32	5,11	-5,00	-4,87	0,565	
Feb	705,22	127,98	551,02	8,59	5,94	-5,95	-5,66	0,686	
Mar	699,70	126,43	553,41	8,44	5,78	-5,71	-5,50	0,660	

22. MERCADOS SECUNDARIOS DE VALORES
A) Mercado de deuda en anotaciones en cuenta

22.18 Principales y cupones de deuda segregada del Estado
Importes negociados

Millones de euros

	Conjunto del mercado						Entre titulares de cuentas					
	Total	Operaciones simples al contado	Operaciones simples a plazo	Operaciones con pacto de recompra	Operaciones simultáneas al contado	Operaciones simultáneas a plazo	Total	Operaciones simples al contado	Operaciones simples a plazo	Operaciones con pacto de recompra	Operaciones simultáneas al contado	Operaciones simultáneas a plazo
1	2	3	4	5	6	7	8	9	10	11	12	
08	544 609	23 819	7 751	497 241	15 286	513	11 709	3 027	1 451	-	6 718	513
09	471 395	21 793	7 157	439 645	2 490	309	4 978	2 100	117	-	2 452	309
10	262 782	36 635	10 383	213 778	1 737	250	12 997	8 530	2 537	-	1 679	250
11	316 997	46 462	5 538	252 348	11 614	1 035	19 560	5 171	1 912	-	11 447	1 031
10 Ago	22 323	1 665	467	20 189	2	-	207	204	-	-	2	-
Sep	23 387	3 959	503	18 558	367	-	2 459	1 986	106	-	367	-
Oct	25 409	6 302	928	17 958	221	-	2 274	1 382	672	-	221	-
Nov	24 969	5 508	1 450	17 924	87	-	2 223	1 520	658	-	46	-
Dic	24 201	2 308	571	20 931	391	-	733	342	0	-	391	-
11 Ene	23 377	2 707	325	19 235	1 111	-	1 502	335	71	-	1 096	-
Feb	25 202	4 909	313	18 763	1 217	-	2 338	1 084	36	-	1 217	-
Mar	27 905	4 301	1 461	20 729	1 414	-	2 599	387	917	-	1 296	-
Abr	23 571	3 651	916	17 634	339	1 031	2 026	466	190	-	339	1 031
May	24 821	4 310	590	19 246	675	-	1 139	464	-	-	675	-
Jun	25 425	5 323	393	19 695	14	-	427	396	17	-	14	-
Jul	30 241	8 445	347	19 923	1 526	-	2 029	375	129	-	1 526	-
Ago	22 399	2 002	35	20 233	129	-	271	157	-	-	114	-
Sep	23 597	4 611	664	17 692	626	4	1 124	205	293	-	626	-
Oct	30 117	1 894	262	23 985	3 976	-	4 778	672	145	-	3 961	-
Nov	30 307	2 728	159	27 114	306	-	898	482	115	-	301	-
Dic	30 036	1 582	72	28 100	282	-	430	148	-	-	282	-
12 Ene	30 891	2 506	96	27 057	1 232	-	1 491	331	2	-	1 158	-
Feb	18 810	2 360	35	16 253	146	16	463	322	-	-	124	16
Mar	30 370	2 749	0	27 485	137	-	800	664	-	-	137	-

22. MERCADOS SECUNDARIOS DE VALORES
A) Mercado de deuda en anotaciones en cuenta

22.19 Principales y cupones de deuda segregada del Estado
Operaciones simples al contado
Importes negociados y tipos de interés

Millones de euros y porcentajes

	Importes negociados								Tipos de interés									
	Conjunto del mercado								Conjunto del mercado					Entre titulares de cuentas				
	Hasta un año	De uno a dos años	De dos a tres años	De tres a cuatro años	De cuatro a seis años	De seis a diez años	De diez a veinte años	De veinte a treinta años	A tres años	A cinco años	A diez años	A quince años	A treinta años	A tres años	A cinco años	A diez años	A quince años	A treinta años
1	2	3	4	5	6	7	8	9	10	11	12	13	14	15	16	17	18	
08	1 703	1 461	989	1 239	1 559	2 900	2 606	11 362	3,84	4,06	4,46	4,72	4,70	3,96	4,01	4,54	4,60	4,89
09	934	861	1 846	1 948	1 176	4 653	5 665	4 710	2,24	3,14	4,16	4,64	4,65	2,25	3,05	4,11	4,55	4,62
10	1 642	3 035	2 215	2 782	2 956	5 544	7 580	10 882	2,69	3,41	4,47	5,00	5,22	2,63	3,41	4,48	5,27	5,26
11	2 111	4 723	1 902	2 114	3 520	5 379	7 017	19 695	3,96	4,78	5,60	6,15	6,04	3,92	4,75	5,51	6,15	6,13
10 Ago	148	250	265	111	117	335	192	247	2,46	3,25	4,34	4,69	5,15	2,39	3,26	4,12	-	-
Sep	95	149	159	175	199	276	897	2 009	2,56	3,28	4,31	4,87	5,11	2,73	3,22	4,22	4,75	5,15
Oct	214	278	263	379	365	828	1 327	2 648	2,46	3,22	4,19	4,78	5,05	2,42	3,35	4,45	-	5,09
Nov	256	550	194	354	297	568	1 364	1 925	3,32	4,18	4,83	5,71	5,64	-	3,63	-	-	-
Dic	120	291	199	133	317	276	406	567	4,03	4,54	5,70	5,98	5,96	4,11	4,48	5,63	6,09	6,03
11 Ene	321	97	202	191	257	536	514	589	3,78	4,53	5,49	6,22	5,71	3,81	4,64	5,59	6,13	-
Feb	241	389	143	383	339	516	1 104	1 794	3,22	4,65	5,55	6,11	6,05	3,67	4,58	5,33	5,92	6,11
Mar	368	775	431	517	500	519	474	716	3,37	4,26	5,27	6,02	6,26	3,34	4,47	5,26	5,92	-
Abr	157	544	45	148	283	451	844	1 178	3,80	4,65	5,25	5,88	5,95	3,76	4,61	-	-	6,08
May	277	611	283	202	481	1 065	638	753	3,89	4,77	5,47	5,92	6,15	4,08	4,96	5,47	5,71	6,09
Jun	101	146	106	101	242	738	454	3 435	4,12	4,68	-	6,07	6,03	3,98	4,61	-	6,00	6,07
Jul	195	130	283	160	390	507	233	6 547	4,50	5,06	5,59	6,09	5,94	4,24	5,29	5,89	6,35	-
Ago	47	127	70	108	81	97	1 121	351	4,33	4,68	5,81	6,17	5,73	4,03	-	-	-	6,04
Sep	120	101	238	116	159	110	602	3 166	4,21	4,50	5,42	6,05	5,85	3,99	-	-	-	6,25
Oct	88	184	57	38	254	423	523	328	3,93	4,59	5,37	6,01	6,07	3,92	4,54	-	-	6,17
Nov	104	991	28	67	381	277	329	551	4,48	5,96	6,96	6,65	6,57	-	4,80	-	7,20	6,58
Dic	92	629	16	82	153	141	181	287	3,87	5,03	5,49	6,56	6,24	4,28	5,03	-	6,00	5,83
12 Ene	46	119	33	34	145	673	517	939	3,64	4,58	5,63	6,07	5,92	3,51	4,35	-	6,07	5,98
Feb	100	134	85	121	317	729	326	548	2,82	3,88	5,47	6,27	5,99	2,81	3,88	5,53	-	-
Mar	260	177	228	114	235	417	547	770	2,61	4,05	5,53	6,13	6,10	2,78	3,98	5,42	6,01	-

22. MERCADOS SECUNDARIOS DE VALORES
A) Mercado de deuda en anotaciones en cuenta

22.20 Principales y cupones de deuda segregada del Estado
Operaciones simultáneas al contado
Importes negociados y tipos de interés

Millones de euros y porcentajes

	Importes negociados						Tipos de interés									
	Conjunto del mercado						Conjunto del mercado					Entre titulares de cuentas				
	Día a día	Hasta un mes	De uno a tres meses	De tres a seis meses	De seis a doce meses	A más de doce meses	Día a día	A una semana	A un mes	A tres meses	A seis meses	Día a día	A una semana	A un mes	A tres meses	A seis meses
1	2	3	4	5	6	7	8	9	10	11	12	13	14	15	16	
08	7 619	5 721	1 525	194	226	-	3,29	3,72	3,70	3,74	3,42	3,13	3,70	3,70	3,19	3,42
09	5	764	924	318	478	-	0,36	0,34	0,26	0,45	0,90	0,36	0,34	0,26	0,45	0,90
10	278	297	657	472	-	34	0,18	0,26	0,31	1,34	0,72	0,18	0,26	0,31	1,34	0,72
11	3 798	3 838	3 668	14	6	290	0,81	0,67	1,08	1,45	-	0,78	0,67	1,08	1,45	-
10 Ago	2	-	-	-	-	-	0,10	-	-	-	-	0,10	-	-	-	-
Sep	1	-	11	355	-	-	0,20	-	-	-	-	0,20	-	-	-	-
Oct	20	-	201	-	-	-	0,50	-	-	1,34	-	0,50	-	-	1,34	-
Nov	36	10	-	7	-	34	0,20	-	-	-	-	0,20	-	-	-	-
Dic	107	284	-	-	-	-	0,15	-	1,40	-	-	0,15	-	1,40	-	-
11 Ene	0	-	1 096	9	6	-	0,25	-	-	1,45	-	0,25	-	-	1,45	-
Feb	-	1 217	-	-	-	-	-	0,61	-	-	-	-	0,61	-	-	-
Mar	134	1 274	6	-	-	-	0,62	0,54	0,99	-	-	0,24	0,54	0,99	-	-
Abr	61	279	-	-	-	-	0,38	0,70	1,25	-	-	0,38	0,70	1,25	-	-
May	45	628	1	-	-	1	0,92	0,69	1,05	-	-	0,92	0,69	1,05	-	-
Jun	2	12	-	-	-	-	0,25	0,50	0,85	-	-	0,25	0,50	0,85	-	-
Jul	39	8	1 462	-	-	16	0,97	0,70	-	-	-	0,97	0,70	-	-	-
Ago	34	33	14	-	-	48	1,09	0,70	-	-	-	1,09	0,70	-	-	-
Sep	543	39	-	-	-	43	1,41	0,76	-	-	-	1,41	0,76	-	-	-
Oct	2 731	188	1 046	-	-	11	1,19	0,96	-	-	-	1,19	0,96	-	-	-
Nov	190	74	42	-	-	-	1,25	0,86	-	-	-	1,25	0,86	-	-	-
Dic	20	87	-	5	0	170	0,63	0,41	1,25	-	-	0,63	0,41	1,25	-	-
12 Ene	21	131	1 069	-	-	11	0,10	0,23	-	-	-	0,10	0,23	-	-	-
Feb	25	53	23	-	23	23	0,22	0,24	-	-	-	0,22	0,24	-	-	-
Mar	17	72	-	-	0	47	0,08	0,11	-	-	-	0,08	0,11	-	-	-

22. MERCADOS SECUNDARIOS DE VALORES
A) Mercado de deuda en anotaciones en cuenta

22.21 Principales y cupones de deuda segregada del Estado
Operaciones con pacto de recompra
Importes negociados y tipos de interés

Millones de euros y porcentajes

	Importes negociados						Tipos de interés									
	Conjunto del mercado						Conjunto del mercado					Entre titulares de cuentas				
	Día a día	Hasta un mes	De uno a tres meses	De tres a seis meses	De seis a doce meses	A más de doce meses	Día a día	A una semana	A un mes	A tres meses	A seis meses	Día a día	A una semana	A un mes	A tres meses	A seis meses
1	2	3	4	5	6	7	8	9	10	11	12	13	14	15	16	
08	482 825	13 828	115	118	142	213	3,67	3,72	3,69	3,57	3,45	-	-	-	-	-
09	424 973	14 255	74	17	39	288	0,61	0,61	0,64	0,66	0,87	-	-	-	-	-
10	203 617	9 910	71	17	39	123	0,43	0,55	0,58	0,71	1,52	-	-	-	-	-
11	240 966	11 116	71	24	22	149	0,93	1,09	1,21	1,45	1,96	-	-	-	-	-
10 Ago	19 986	194	1	1	-	7	0,37	0,64	0,83	0,92	-	-	-	-	-	-
Sep	18 266	284	6	2	-	-	0,40	0,48	0,58	-	1,00	-	-	-	-	-
Oct	15 970	1 979	9	-	-	-	0,68	0,83	0,73	0,80	-	-	-	-	-	-
Nov	17 092	808	12	5	-	8	0,58	0,78	0,80	0,90	1,39	-	-	-	-	-
Dic	18 643	2 275	9	3	0	0	0,68	0,75	0,93	1,18	3,95	-	-	-	-	-
11 Ene	18 478	752	3	1	-	-	0,68	0,86	0,82	1,00	1,35	-	-	-	-	-
Feb	18 539	176	21	3	0	24	0,69	0,76	0,89	1,16	1,48	-	-	-	-	-
Mar	20 638	82	3	3	2	1	0,63	0,68	0,90	1,15	1,50	-	-	-	-	-
Abr	16 100	1 531	2	-	2	-	0,93	1,20	1,14	1,26	-	-	-	-	-	-
May	19 136	101	6	1	2	1	0,97	1,25	1,09	1,53	1,70	-	-	-	-	-
Jun	18 703	980	1	10	2	-	1,21	1,23	1,24	-	-	-	-	-	-	-
Jul	19 764	144	7	2	0	6	1,04	1,14	1,47	1,71	3,70	-	-	-	-	-
Ago	19 188	984	10	4	-	48	1,01	1,20	1,40	1,74	-	-	-	-	-	-
Sep	17 088	604	-	-	-	-	1,06	1,34	1,40	-	-	-	-	-	-	-
Oct	21 501	2 440	10	-	8	26	1,10	1,27	1,46	1,65	-	-	-	-	-	-
Nov	26 613	493	7	-	-	-	1,10	1,20	1,48	1,83	-	-	-	-	-	-
Dic	25 218	2 828	2	-	7	44	0,76	0,97	1,21	-	-	-	-	-	-	-
12 Ene	25 943	1 098	5	-	-	11	0,30	0,33	0,56	0,64	-	-	-	-	-	-
Feb	16 093	1 11	6	0	22	21	0,30	0,32	0,40	0,79	0,50	-	-	-	-	-
Mar	26 018	1 414	4	0	0	49	0,21	0,20	0,36	-	0,35	-	-	-	-	-

22. MERCADOS SECUNDARIOS DE VALORES
A) Mercado de deuda en anotaciones en cuenta

22.22 Ratios de contratación

(Importe negociado / Saldo en circulación)*100

	A corto plazo: Letras del Tesoro								A medio y largo plazo: Bonos y obligaciones del Estado no segregados							
	Operaciones simples al contado		Operaciones simples a plazo		Operaciones con pacto de recompra		Operaciones simultáneas al contado		Operaciones simples al contado		Operaciones simples a plazo		Operaciones con pacto de recompra		Operaciones simultáneas al contado	
	Conjunto del mercado	Titulares de cuentas	Conjunto del mercado	Titulares de cuentas	Conjunto del mercado	Titulares de cuentas	Conjunto del mercado	Titulares de cuentas	Conjunto del mercado	Titulares de cuentas	Conjunto del mercado	Titulares de cuentas	Conjunto del mercado	Titulares de cuentas	Conjunto del mercado	Titulares de cuentas
1	2	3	4	5	6	7	8	9	10	11	12	13	14	15	16	
06	23,60	16,15	0,37	0,71	300,42	-	105,42	105,34	92,92	14,60	10,84	0,14	320,55	0,01	262,94	219,25
07	15,43	9,64	0,23	0,03	329,23	-	81,99	81,34	101,64	13,54	9,49	0,04	309,46	-	258,23	219,43
08	26,15	15,00	0,23	0,06	378,46	-	110,39	110,24	67,79	11,70	8,44	0,05	261,47	-	224,58	198,62
09	22,54	9,51	0,82	0,85	245,10	-	88,88	88,58	57,74	14,08	3,54	0,13	159,69	-	166,68	153,47
10	40,50	8,58	1,17	0,02	154,88	-	124,55	122,61	88,91	18,56	2,91	0,15	84,95	-	141,43	130,65
11	81,64	12,90	2,22	0,75	112,73	-	146,48	140,11	112,58	15,08	3,29	0,20	51,20	-	135,85	123,60
10 Ago	45,52	6,90	0,75	-	140,13	-	163,44	162,41	79,05	12,36	1,90	0,02	75,36	-	132,28	122,48
Sep	37,16	9,48	0,25	-	109,20	-	143,41	140,95	77,46	15,27	1,89	0,02	76,67	-	136,94	128,15
Oct	42,75	5,76	2,11	0,03	126,64	-	125,15	122,76	83,97	15,73	1,93	0,04	62,87	-	128,77	120,26
Nov	49,02	6,33	1,31	-	133,34	-	132,43	128,50	98,07	19,89	1,87	0,02	61,96	-	139,33	130,71
Dic	72,78	6,15	3,87	0,02	140,55	-	128,45	123,62	93,06	8,16	2,04	0,13	69,35	-	117,61	109,16
11 Ene	84,05	10,71	7,73	1,32	138,44	-	107,01	97,18	107,40	16,86	3,78	0,41	66,55	-	119,59	108,24
Feb	71,86	13,61	5,82	2,30	133,59	-	94,70	88,56	109,69	17,96	3,08	0,88	65,54	-	118,45	106,83
Mar	85,73	11,21	1,78	-	131,45	-	137,26	129,98	114,86	22,02	3,13	0,07	70,31	-	137,26	127,90
Abr	65,08	7,42	0,05	0,01	103,36	-	99,52	97,13	99,52	13,22	2,19	0,17	47,10	-	113,77	106,03
May	86,95	14,65	0,45	-	122,04	-	142,42	137,19	131,71	17,37	3,00	0,03	57,16	-	141,00	129,28
Jun	86,21	14,77	0,94	-	125,05	-	161,85	155,56	130,84	17,54	4,36	0,07	52,06	-	134,18	119,48
Jul	69,24	9,48	1,59	-	141,06	-	189,15	183,88	121,67	14,09	3,32	0,12	44,73	-	142,44	129,24
Ago	88,19	15,72	1,13	-	131,28	-	243,08	233,39	124,93	13,03	3,06	0,07	43,50	-	159,03	142,98
Sep	95,68	12,19	0,37	-	109,54	-	172,79	165,65	117,51	11,52	3,65	0,42	45,25	-	157,90	142,75
Oct	85,01	14,22	4,06	0,06	87,81	-	139,83	135,19	109,45	12,04	3,87	0,14	42,75	-	142,50	129,07
Nov	91,59	14,45	2,62	0,15	73,36	-	140,92	131,91	102,00	12,49	3,46	0,06	41,82	-	141,83	128,56
Dic	69,57	16,38	0,28	-	56,49	-	123,89	120,43	81,15	12,91	2,52	0,04	38,44	-	120,67	111,31
12 Ene	75,12	17,57	1,73	-	58,37	-	137,67	132,90	84,33	15,24	2,07	0,05	40,46	-	122,90	113,63
Feb	85,34	28,67	2,00	0,24	92,01	-	188,34	185,01	88,18	18,68	2,28	0,28	38,66	-	122,97	113,63
Mar	150,39	97,75	1,60	0,56	94,13	-	93,45	91,32	120,00	53,86	0,50	0,01	38,86	-	86,85	79,00

22. MERCADOS SECUNDARIOS DE VALORES
B) Mercado bursátil

22.23 Acciones. Capitalización en la Bolsa de Madrid

Sociedad Rectora de la Bolsa de Madrid

Millones de euros

	Sociedades residentes							Sociedades no residentes				
	Total 1 = 2 a 7	Petróleo y energía 2	Materiales básicos, industria y construcción 3	Bienes de consumo 4	Servicios de consumo 5	Tecnología y telecomunicaciones 6	Servicios financieros e inmobiliarios 7	del cual		Total 9	del cual	
								Total 8	Mercado alternativo bursátil		Total 10	Mercado Latibex
06	737 707	153 291	94 319	53 124	54 727	83 853	298 393	21 638	379 904	274 303		
07	810 483	212 333	88 015	58 314	48 314	110 417	293 090	31 635	561 505	426 334		
08	496 263	148 589	43 787	31 684	23 628	77 785	170 788	24 735	273 519	212 233		
09	567 989	129 535	54 282	40 398	23 826	92 395	227 553	26 364	510 330	415 402		
10	494 798	112 875	45 821	47 832	25 249	86 939	176 082	27 421	573 389	438 001		
11	442 034	95 475	40 216	55 063	20 883	68 687	161 710	24 260	521 321	406 499		
10 Oct	527 099	111 581	48 324	50 792	24 519	97 870	194 014	27 687	513 982	412 194		
Nov	464 774	101 925	42 791	48 068	21 695	83 803	166 492	26 942	553 381	425 698		
Dic	494 798	112 875	45 821	47 832	25 249	86 939	176 082	27 421	573 389	438 001		
11 Ene	543 057	121 818	50 361	48 313	30 110	93 334	199 122	27 395	556 683	422 574		
Feb	550 179	127 375	50 999	47 147	29 473	93 114	202 071	27 576	574 896	436 526		
Mar	544 668	130 687	52 534	49 913	29 798	89 497	192 239	27 717	569 298	429 724		
Abr	559 990	134 502	53 123	52 773	30 428	92 192	196 973	27 767	545 189	402 607		
May	543 091	132 124	51 183	54 284	29 513	86 249	189 738	27 714	584 404	446 425		
Jun	536 516	133 342	48 898	54 182	28 629	86 143	185 323	27 206	594 179	456 271		
Jul	500 537	111 713	46 126	55 858	25 715	79 961	181 163	26 647	593 484	459 377		
Ago	451 888	94 785	43 011	52 437	21 379	74 903	165 374	25 299	517 607	407 992		
Sep	442 458	93 564	39 957	55 009	20 865	73 364	159 699	25 106	475 479	371 789		
Oct	462 027	97 733	42 413	56 528	21 855	78 662	164 837	25 451	525 982	412 072		
Nov	437 790	94 433	40 919	54 183	20 737	71 441	156 076	24 243	515 947	402 957		
Dic	442 034	95 475	40 216	55 063	20 883	68 687	161 710	24 260	521 321	406 499		
12 Ene	444 108	89 437	39 950	57 791	22 494	68 732	165 703	24 753	574 051	450 026		
Feb	444 875	88 310	39 437	60 378	22 258	66 824	167 668	25 108	574 039	445 778		
Mar	424 219	84 651	36 141	62 078	22 845	64 291	154 214	25 091	547 510	421 971		

22. MERCADOS SECUNDARIOS DE VALORES
B) Mercado bursátil

22.24 Acciones. Volumen de contratación.

Sociedad de Bolsas y Sociedades Rectoras de las Bolsas de Valores

Millones de euros

	Contratación a través del sistema de interconexión bursátil							Resto de contratación					Pro memoria: Ofertas públicas de adquisición 13
	Volumen de contratación							Total 8= 9 a 12	Bolsa de Madrid 9	Bolsa de Barcelona 10	Bolsa de Bilbao 11	Bolsa de Valencia 12	
	Total 1	Total 2=3 a 7	Bancos 3	Eléctricas 4	Cons- trucción 5	Comu- nicación 6	Resto 7						
06	1 155 682	1 150 566	397 097	179 868	46 516	217 775	309 310	5 116	3 276	951	377	513	19 865
07	1 670 178	1 665 873	592 074	299 902	76 591	298 718	398 588	4 306	3 700	453	15	137	26 284
08	1 245 129	1 243 167	500 142	175 606	49 891	241 240	276 289	1 962	1 483	471	0	8	17 461
09	898 195	897 187	368 613	128 162	26 556	208 076	165 780	1 008	912	87	1	8	7 189
10	1 038 259	1 037 283	463 005	94 111	33 120	253 550	193 498	975	788	181	4	3	39
11	926 265	925 330	337 426	90 109	35 024	211 433	251 339	935	725	210	-	0	3 872
11 E-M	247 224	246 993	96 669	23 951	11 157	43 608	71 608	232	167	65	-	0	-
12 E-M	177 122	176 948	69 466	18 903	6 334	26 752	55 492	174	136	38	-	0	1
10 Dic	71 638	71 564	24 230	12 519	1 908	16 598	16 308	74	54	19	-	1	-
11 Ene	98 865	98 776	41 271	8 244	2 818	13 851	32 592	89	67	21	-	0	-
Feb	66 520	66 465	25 463	6 718	4 761	11 638	17 886	55	35	20	-	0	-
Mar	81 839	81 751	29 936	8 989	3 578	18 119	21 130	88	65	23	-	0	-
Abr	81 814	81 750	34 600	6 872	2 641	20 948	16 690	64	50	13	-	0	-
May	82 857	82 797	28 265	6 509	2 843	28 253	16 926	60	44	15	-	0	-
Jun	73 411	73 350	23 859	9 501	2 360	13 416	24 214	61	53	9	-	0	-
Jul	104 705	104 618	50 214	9 468	3 248	12 645	29 044	86	74	13	-	0	3 872
Ago	70 892	70 790	30 485	7 679	3 104	13 211	16 311	102	76	26	-	0	-
Sep	58 839	58 742	18 730	7 050	2 123	13 819	17 020	96	77	19	-	0	-
Oct	78 397	78 305	24 038	5 025	2 525	24 331	22 387	91	73	18	-	0	-
Nov	68 702	68 616	14 298	5 976	2 988	28 183	17 171	86	67	19	-	0	-
Dic	59 425	59 368	16 267	8 078	2 035	13 020	19 968	57	45	13	-	0	-
12 Ene	70 057	69 996	27 260	8 024	2 094	7 975	24 643	60	46	14	-	0	1
Feb	45 692	45 637	16 553	4 376	2 269	8 856	13 583	55	44	11	-	0	-
Mar	61 373	61 315	25 652	6 504	1 971	9 921	17 267	59	46	13	-	0	-

22. MERCADOS SECUNDARIOS DE VALORES
B) Mercado bursátil

22.25 Índice de cotización de acciones

Sociedad de Bolsas y Sociedad Rectora de la Bolsa de Madrid

Bolsa de Madrid									Índice IBEX-35	
Base Dic 85=100		Base diciembre 2004=1000								Base dic89 = 3000
1	2	3	4	5	6	7	8	9		
General	Petróleo y energía	Materiales básicos industria y construcción	Bienes de consumo	Servicios de consumo	Servicios financieros e inmobiliarias	del cual Bancos	Tecnología y telecomunicaciones			
06	1 554,93	1 706,29	2 321,12	1 638,43	1 316,36	1 654,30	1 517,36	1 199,20	12 343,9	
07	1 642,01	1 928,53	2 246,78	1 738,77	1 210,90	1 564,06	1 463,31	1 610,50	14 894,2	
08	975,97	1 285,55	1 112,39	1 292,13	664,52	794,88	745,96	1 146,55	11 742,7	
09	1 241,72	1 250,53	1 362,39	1 632,37	879,32	1 170,75	1 119,05	1 408,16	10 092,7	
10	1 003,73	1 142,42	1 155,41	1 910,66	878,81	800,18	749,12	1 227,54	10 200,7	
11	857,65	1 111,65	989,76	2 019,69	665,86	649,01	596,99	971,29	9 734,6	
11 Mar	1 079,01	1 274,05	1 284,26	1 974,22	964,69	863,01	798,28	1 269,83	10 576,5	
11 Abr	1 109,35	1 301,97	1 294,85	2 084,75	982,79	889,50	823,30	1 307,49	10 878,9	
11 May	1 066,37	1 275,57	1 249,35	2 133,04	954,04	849,80	785,03	1 222,37	10 476,0	
11 Jun	1 049,76	1 285,92	1 204,76	2 094,83	918,88	825,02	763,07	1 220,11	10 359,9	
11 Jul	973,30	1 191,88	1 131,67	2 074,55	832,16	755,58	697,15	1 130,43	9 630,7	
11 Ago	881,40	1 082,13	1 046,25	1 950,10	690,74	669,07	615,11	1 054,65	8 718,6	
11 Sep	862,85	1 071,17	969,63	2 034,32	662,10	647,52	595,88	1 040,46	8 546,6	
11 Oct	901,18	1 128,33	1 036,97	2 090,44	700,62	660,32	605,31	1 113,85	8 954,9	
11 Nov	845,97	1 096,48	1 000,13	1 997,08	660,21	613,99	562,87	1 012,94	8 449,5	
11 Dic	857,65	1 111,65	989,76	2 019,69	665,86	649,01	596,99	971,29	8 566,3	
12 Ene	855,17	1 036,45	987,59	2 110,51	726,97	652,06	599,03	971,86	8 509,2	
12 Feb	852,45	1 015,10	982,09	2 208,21	712,20	658,91	605,91	942,00	8 465,9	
12 Mar	807,46	972,11	905,46	2 264,98	737,56	599,29	549,66	907,69	8 008,0	
12 Mar 1S	862,39	1 041,80	977,84	2 209,06	723,12	668,46	615,25	947,01	8 563,4	
12 Mar 2S	835,41	997,61	957,41	2 178,90	713,33	641,63	589,85	926,74	8 282,7	
12 Mar 3S	856,04	1 001,71	972,38	2 256,50	742,54	662,90	609,97	945,47	8 486,3	
12 Mar 4S	834,28	994,94	942,97	2 260,44	746,94	630,06	578,58	933,33	8 281,8	
12 Mar 5S	807,46	972,11	905,46	2 264,98	737,56	599,29	549,66	907,69	8 008,0	

22. MERCADOS SECUNDARIOS DE VALORES
B) Mercado bursátil

22.26 Ratio PER (Cotización/Rentabilidad capital)
Bolsa de Madrid

Sociedad Rectora de la Bolsa de Madrid

Ratio PER (Cotización/Rentabilidad capital)							
1	2	3	4	5	6	7	
Total	Petróleo y energía	Materiales básicos, industria y construcción	Bienes de consumo	Servicios de consumo	Servicios financieros e inmobiliarias	Tecnología y telecomunicaciones	
06	15,04	12,56	16,92	30,25	28,20	13,71	13,53
07	12,08	14,16	9,11	25,46	19,18	10,16	12,38
08	8,16	7,49	6,09	16,65	12,28	7,60	11,52
09	14,38	13,00	18,70	25,40	33,58	13,56	11,92
10	9,83	10,22	9,81	19,06	22,86	8,84	7,68
11	9,75	7,46	7,70	20,30	12,78	8,81	15,13
10 Oct	11,90	10,01	13,49	21,89	23,01	10,63	11,96
10 Nov	9,27	9,27	9,16	19,83	21,16	8,29	7,40
10 Dic	9,83	10,22	9,81	19,06	22,86	8,84	7,68
11 Ene	10,82	11,09	11,07	19,00	26,53	10,15	8,24
11 Feb	10,24	8,75	9,68	17,91	24,89	10,32	9,04
11 Mar	10,14	8,97	9,95	18,48	25,16	9,82	8,69
11 Abr	10,38	9,16	9,41	19,50	25,92	10,21	8,95
11 May	10,19	9,43	9,04	19,88	21,88	9,89	8,40
11 Jun	10,00	9,49	8,63	19,31	21,02	9,58	8,39
11 Jul	9,41	8,30	7,66	19,30	17,02	9,69	7,79
11 Ago	8,55	7,54	6,97	18,08	13,82	8,70	7,34
11 Sep	8,59	7,45	6,47	18,63	13,27	9,16	7,20
11 Oct	8,95	7,75	7,29	21,07	13,29	9,01	7,74
11 Nov	9,64	7,38	7,60	20,37	12,71	8,41	15,76
11 Dic	9,75	7,46	7,70	20,30	12,78	8,81	15,13
12 Ene	10,66	6,84	7,43	21,08	14,14	11,80	15,17
12 Feb	12,86	10,40	13,96	22,52	18,69	12,80	10,72
12 Mar	12,30	9,97	12,78	22,43	19,24	11,87	10,34

22. MERCADOS SECUNDARIOS DE VALORES
B) Mercado bursátil

22.27 Obligaciones. Volumen de contratación

Sociedades Rectoras de las Bolsas de Valores

Millones de euros

	Volumen de contratación												
	Total	Detalle por bolsas				Detalle por instrumentos							
		Bolsa de Madrid	Bolsa de Barcelona	Bolsa de Bilbao	Bolsa de Valencia	Fondos públicos			Otras obligaciones				
						Total	Deuda del Estado	Otros	Total	Bancos	Eléctricas	Otras	
1	2	3	4	5	6	7	8	9	10	11	12		
06	93 449	295	88 743	4 269	141	88 302	36	88 266	5 147	188	0	4 958	
07	89 600	482	85 259	3 747	113	86 352	33	86 319	3 248	446	1	2 802	
08	79 578	1 161	76 749	1 470	198	71 827	46	71 781	7 751	1 525	0	6 226	
09	75 103	603	67 675	6 642	183	71 736	54	71 681	3 367	641	0	2 727	
10	67 454	414	62 580	4 082	377	63 741	340	63 401	3 713	327	0	3 386	
11	70 978	832	67 875	2 145	125	66 967	791	66 177	4 010	1 769	0	2 242	
11 E-M	13 300	58	12 761	444	36	12 480	4	12 476	820	77	-	743	
12 E-M	15 293	348	14 134	581	229	14 395	409	13 986	898	270	-	627	
10 Dic	4 765	41	4 498	186	40	4 177	4	4 174	587	29	0	558	
11 Ene	4 101	19	3 940	126	16	3 890	2	3 888	210	26	-	184	
Feb	3 982	20	3 862	90	10	3 896	1	3 895	86	26	-	60	
Mar	5 217	19	4 959	229	10	4 694	2	4 692	523	25	-	498	
Abr	6 855	17	6 656	172	10	6 458	1	6 456	397	22	-	375	
May	7 455	151	7 004	289	11	7 424	65	7 359	32	25	-	7	
Jun	4 294	13	4 158	107	16	4 273	1	4 272	21	18	0	2	
Jul	6 551	206	6 131	205	9	4 979	291	4 688	1 572	1 519	0	53	
Ago	5 279	10	5 190	74	6	5 224	2	5 222	55	8	-	47	
Sep	5 331	176	4 914	234	7	5 291	205	5 086	39	38	-	1	
Oct	4 071	8	3 938	118	8	4 057	3	4 054	15	13	0	2	
Nov	13 191	93	12 843	249	6	12 308	120	12 187	883	14	-	869	
Dic	4 652	100	4 281	253	17	4 474	97	4 377	177	35	-	142	
12 Ene	4 595	82	4 395	115	4	4 490	108	4 382	105	13	-	92	
Feb	5 239	133	4 783	317	5	5 040	150	4 890	199	31	-	168	
Mar	5 458	133	4 955	149	221	4 865	150	4 715	593	226	-	367	

22. MERCADOS SECUNDARIOS DE VALORES
C) Otros mercados de valores

22.28 Mercado organizado de renta fija AIAF
Pagará de empresa

Millones de euros y porcentajes

	Saldo admitido a cotización	Importes negociados					Tipos de interés				
		Total	Del cual		Hasta seis meses	A un año	A más de un año	A tres meses	A seis meses	A un año	A dieciocho meses
			Entre miembros								
1	2	3	4	5	6	7	8	9	10		
06	70 779	481 596	41 390	313 118	137 641	30 838	2,93	3,24	3,44	3,49	
07	99 250	557 018	40 271	329 505	187 602	39 911	4,12	4,35	4,49	4,49	
08	73 105	577 692	83 640	372 693	84 214	120 785	4,43	4,81	4,89	4,94	
09	42 090	529 013	127 692	445 348	46 787	36 878	1,00	1,50	1,67	0,99	
10	23 580	383 282	98 273	291 629	53 399	38 253	0,84	1,36	1,62	0,31	
11	37 549	225 414	49 235	177 447	16 704	31 263	1,92	2,47	3,11	2,82	
10 Ago	28 113	25 663	7 208	19 420	6 232	12	1,25	1,67	1,89	-	
Sep	27 300	32 579	9 939	26 797	5 429	353	1,26	1,66	2,05	-	
Oct	27 957	22 715	6 056	18 728	3 556	431	1,18	1,82	2,32	2,38	
Nov	28 310	22 143	6 388	19 252	2 304	587	1,23	1,92	1,93	-	
Dic	23 580	27 383	7 548	25 842	686	855	1,49	2,08	2,11	-	
11 Ene	24 171	25 148	7 127	21 929	1 236	1 983	1,46	1,55	2,99	-	
Feb	24 869	22 336	5 291	20 402	386	1 548	1,69	2,28	2,86	2,78	
Mar	24 275	19 277	3 671	16 634	527	2 116	1,70	2,22	2,88	3,00	
Abr	24 254	17 846	3 396	14 213	969	2 664	1,74	2,47	3,07	3,58	
May	25 741	20 341	3 489	16 021	3 161	1 160	1,62	2,37	2,19	3,38	
Jun	22 123	18 622	4 312	11 806	1 705	5 112	1,94	2,03	2,80	3,35	
Jul	21 920	17 481	3 360	13 311	1 329	2 841	2,01	2,42	3,10	-	
Ago	21 667	13 093	2 385	7 827	1 394	3 872	1,55	2,74	3,50	3,35	
Sep	18 814	18 699	5 508	13 686	1 327	3 686	2,22	2,36	3,34	3,55	
Oct	26 450	16 360	4 013	11 748	1 883	2 728	2,22	2,59	3,44	3,46	
Nov	31 970	14 608	3 136	11 652	1 269	1 687	2,17	3,27	3,53	3,65	
Dic	37 549	21 605	3 547	18 219	1 520	1 866	2,70	3,38	3,66	3,71	
12 Ene	44 048	17 899	4 576	12 741	1 911	3 247	2,64	3,12	3,65	3,81	
Feb	52 646	19 285	5 074	13 867	3 212	2 206	2,71	2,98	3,42	3,67	
Mar	62 371	20 073	7 288	15 145	3 313	1 615	2,19	2,61	3,23	3,55	

22. MERCADOS SECUNDARIOS DE VALORES
C) Otros mercados de valores

22.29 Mercado organizado de renta fija AIAF
Obligaciones

Millones de euros, porcentaje y plazo en años

	No residentes. Emisiones en España. Bonos matador								Cédulas hipotecarias					Obligaciones y bonos simples				
	Importe negociado	Detalle por plazos hasta vencimiento						Del cual		A más de dos años			Del cual		A más de dos años			
		A más de dos años			A más de seis años			Importe negociado	Entre miembros	Importe negociado	Tipo de interés	Vencimiento medio	Importe negociado	Entre miembros	Importe negociado	Tipo de interés	Vencimiento medio	
		Importe negociado	Tipo de interés	Vencimiento medio	Importe negociado	Tipo de interés	Vencimiento medio											
1	2	3	4	5	6	7	8	9	10	11	12	13	14	15	16	17	18	
06	418 606	3 192	1 303	1,61	2,9	15	1,64	5,2	69 962	6 662	68 646	3,97	9,0	345 452	153 211	317 428	4,05	21,1
07	558 690	1 404	1	0,79	2,0	1	0,79	2,0	80 283	13 746	74 965	4,76	8,5	477 003	229 166	437 029	4,67	25,6
08	1 825 468	15	14	1,62	4,4	6	1,28	3,2	123 592	77 712	98 700	4,98	6,8	1 701 861	512 552	1 546 705	5,25	21,6
09	3 169 995	62	62	0,75	2,7	8	-	1,0	246 563	92 628	99 936	3,84	8,6	2 923 370	704 080	2 616 890	3,46	23,7
10	3 277 590	183	183	0,66	3,6	41	0,72	3,1	265 969	99 518	93 553	3,78	5,1	3 011 438	817 981	2 342 408	3,74	20,2
11	5 223 088	133	126	2,92	4,8	71	1,89	5,9	601 055	114 643	74 298	4,65	5,1	4 621 897	405 259	4 071 168	5,00	29,1
10 Ago	282 879	0	0	-	2,9	-	-	-	26 874	22 245	20 465	4,08	4,4	256 004	246 604	199 123	4,45	24,7
Sep	310 367	-	-	-	-	-	-	-	17 710	7 521	16 141	3,62	3,9	292 656	280 277	221 739	3,57	23,8
Oct	373 791	-	-	-	-	-	-	-	9 568	5 370	8 381	4,06	4,6	364 223	350 113	273 289	3,64	19,9
Nov	478 096	21	21	3,83	14,3	19	3,83	15,3	32 807	29 639	22 165	4,14	4,1	445 269	428 222	314 040	4,13	17,8
Dic	550 145	26	26	3,86	11,8	21	4,49	13,4	50 713	48 000	33 330	4,52	5,0	499 406	476 904	398 435	4,36	27,3
11 Ene	547 219	7	7	-	5,4	1	-	16,2	40 182	33 836	36 469	4,69	5,4	507 031	491 201	448 984	5,35	32,6
Feb	627 621	25	25	4,95	7,4	25	4,95	7,4	70 231	57 312	60 248	4,86	4,7	557 365	540 359	480 608	4,87	33,4
Mar	586 568	9	9	2,80	2,1	-	-	-	44 737	32 363	32 017	4,57	5,0	541 823	522 462	457 488	4,81	31,6
Abr	326 648	-	-	-	-	-	-	-	20 899	14 926	15 037	4,86	4,7	305 748	288 767	255 097	5,45	29,8
May	384 997	-	-	-	-	-	-	-	50 108	44 977	44 209	4,82	5,4	334 889	311 597	293 697	5,43	25,6
Jun	435 465	12	12	3,52	6,7	5	3,84	10,4	34 006	31 127	9 211	4,79	5,8	401 447	382 258	357 687	5,03	29,9
Jul	375 846	5	5	3,83	4,0	2	4,58	6,9	40 664	36 672	27 297	4,81	4,5	335 178	321 128	299 185	5,23	27,6
Ago	459 970	33	33	3,43	7,2	13	3,43	10,2	24 265	20 516	17 754	4,72	5,3	435 672	421 543	404 690	4,56	34,5
Sep	305 165	20	14	2,51	7,7	9	2,87	10,1	31 686	26 417	27 066	4,52	6,7	273 459	255 003	255 290	4,12	34,3
Oct	447 410	17	17	3,35	10,0	17	3,35	10,0	81 530	69 709	73 826	3,73	4,5	365 864	342 788	316 804	4,13	21,6
Nov	362 395	5	5	1,80	3,0	-	-	-	73 126	69 063	59 827	5,33	5,0	289 264	274 984	255 784	5,78	21,0
Dic	363 783	1	1	8,78	4,9	-	-	-	89 625	77 726	71 336	4,07	4,6	274 158	253 169	245 855	5,21	27,2
12 Ene	374 436	-	-	-	-	-	-	-	75 183	68 462	39 257	6,03	4,4	299 253	272 996	249 916	5,95	26,1
Feb	177 974	2	2	-	4,7	-	-	-	75 593	57 186	60 209	3,93	4,8	102 380	79 912	83 711	4,79	19,0
Mar	146 532	10	6	-	6,1	3	-	8,0	77 780	64 338	72 352	4,01	6,5	68 742	39 765	59 846	4,43	19,6

22. MERCADOS SECUNDARIOS DE VALORES
C) Otros mercados de valores

22.30 Mercados oficiales de opciones y futuros financieros
Operaciones realizadas y posiciones abiertas

Miles de contratos

	Renta variable								Renta fija: Bono nacional a 10 años			
	Futuros financieros				Opciones financieras				Futuros financieros		Opciones financieras	
	Ibex-35		Acciones		Ibex-35		Acciones		Futuros financieros	Opciones financieras	Futuros financieros	Opciones financieras
	Operaciones realizadas	Posiciones abiertas	Operaciones realizadas	Posiciones abiertas	Operaciones realizadas	Posiciones abiertas	Operaciones realizadas	Posiciones abiertas	Operaciones realizadas	Posiciones abiertas	Operaciones realizadas	Posiciones abiertas
	1	2	3	4	5	6	7	8	9	10	11	12
06	6 569	82	21 230	1 650	551	119	12 426	2 593	-	-	-	-
07	8 722	64	21 294	1 820	567	131	13 593	4 312	-	-	-	-
08	7 605	60	46 238	1 620	829	168	18 317	4 669	-	-	-	-
09	5 752	55	44 587	799	436	94	33 510	7 728	-	-	-	-
10	6 639	43	19 684	1 679	297	54	37 607	8 553	-	-	-	-
11	5 591	48	27 579	1 948	220	37	29 410	8 898	-	-	-	-
10 Ago	415	37	248	886	13	118	2 267	12 961	-	-	-	-
Sep	450	42	3 552	1 695	18	117	3 278	12 787	-	-	-	-
Oct	454	50	1 620	1 479	15	120	2 345	13 677	-	-	-	-
Nov	570	46	1 445	1 521	23	123	4 030	14 059	-	-	-	-
Dic	481	43	3 587	1 679	42	54	4 370	8 553	-	-	-	-
11 Ene	581	58	2 294	1 410	16	60	2 976	10 087	-	-	-	-
Feb	511	51	1 176	1 684	14	62	2 229	10 993	-	-	-	-
Mar	573	52	4 535	2 452	19	59	3 163	9 271	-	-	-	-
Abr	412	61	1 554	2 368	13	60	1 356	9 629	-	-	-	-
May	446	51	1 223	2 120	17	64	2 249	10 358	-	-	-	-
Jun	495	50	5 659	2 152	19	63	2 559	9 799	-	-	-	-
Jul	524	52	890	1 833	20	70	1 272	10 449	-	-	-	-
Ago	602	47	178	1 778	18	73	1 505	11 204	-	-	-	-
Sep	441	42	4 162	1 488	22	68	3 008	11 402	-	-	-	-
Oct	356	42	642	1 220	13	70	1 981	12 395	-	-	-	-
Nov	367	42	1 876	1 853	20	75	2 929	13 393	-	-	-	-
Dic	283	48	3 387	1 948	28	37	4 183	8 898	-	-	-	-
12 Ene	304	49	2 006	2 122	10	40	2 979	10 750	-	-	-	-
Feb	327	48	765	2 221	13	45	1 964	11 960	-	-	-	-
Mar	62	6	4 318	1 739	25	52	4 502	11 069	-	-	-	-

CAPITULO 23 PRODUCCIÓN Y DEMANDA
CHAPTER 23 OUTPUT AND DEMAND

23. PRODUCCIÓN Y DEMANDA
A) Índice de producción industrial

23.1 General y resumen

Instituto Nacional de Estadística

Año base 2005

		Índice general	Por ramas de actividad (CNAE 2009)			Por destino económico de los bienes					
			Extrac-tivas	Manufac-tureras	Suministro de energía eléctrica, gas, vapor y aire acondicionado	Energía	Bienes de equipo	Bienes inter-medios	Bienes de consumo		
									Total	Duradero	No duradero
1	2	3	4	5	6	7	8	9	10		
06	MP	103,7	102,9	104,0	100,6	101,0	107,7	103,6	102,1	108,3	100,9
07	MP	106,2	103,7	106,6	102,7	101,8	113,0	105,3	104,4	112,0	103,0
08	MP	98,6	89,5	98,3	103,8	103,5	103,2	93,7	99,6	93,6	100,7
09	MP	82,6	67,8	81,5	95,9	94,6	79,9	73,7	90,8	67,1	95,2
10	MP	83,4	70,8	82,0	98,7	97,0	77,3	75,7	91,6	62,1	97,0
11	MP	81,9	60,4	80,9	95,1	93,5	77,6	73,7	90,3	55,3	96,7
11 E-F	MP	82,0	57,0	80,2	104,6	99,6	75,2	74,2	89,2	53,5	95,7
12 E-F	MP	79,8	55,7	77,5	105,8	101,2	69,8	71,2	88,5	49,1	95,7
10 Nov	P	90,3	69,7	89,7	100,0	98,2	87,7	82,9	98,2	68,0	103,7
10 Dic	P	79,4	50,3	77,1	107,4	103,9	74,0	66,5	89,1	58,8	94,7
11 Ene	P	80,5	55,2	77,8	112,1	106,5	69,6	71,1	88,9	49,8	96,0
11 Feb	P	83,5	58,7	82,6	97,0	92,7	80,7	77,3	89,4	57,2	95,3
11 Mar	P	92,4	68,1	91,7	104,0	98,6	89,7	86,7	98,9	64,0	105,2
11 Abr	P	78,9	61,5	78,5	86,5	87,9	76,3	73,0	84,4	53,2	90,0
11 May	P	87,1	66,9	87,4	88,4	88,8	87,7	80,7	94,4	62,1	100,3
11 Jun	P	86,7	69,6	86,7	90,0	89,6	87,3	80,0	93,7	60,3	99,8
11 Jul	P	85,0	64,6	84,4	94,4	94,2	83,2	76,5	93,2	61,9	99,9
11 Ago	P	64,1	49,9	61,4	93,1	93,4	46,9	54,1	76,3	34,7	83,8
11 Sep	P	84,9	64,8	84,4	93,0	91,7	83,4	75,7	94,8	61,2	101,0
11 Oct	P	81,1	61,5	80,6	89,5	88,0	77,5	73,9	90,0	54,9	96,4
11 Nov	P	84,0	58,4	83,5	93,7	93,1	80,9	74,7	94,3	56,7	101,1
11 Dic	P	74,2	46,0	72,2	99,7	97,3	68,0	61,1	85,5	48,0	92,4
12 Ene	P	78,5	54,7	76,1	106,2	102,6	65,8	68,6	89,7	47,2	97,5
12 Feb	P	81,0	56,7	78,9	105,4	99,8	73,8	73,7	87,2	50,9	93,9

23. PRODUCCIÓN Y DEMANDA
A) Índice de producción industrial

23.2 Por ramas de actividad (CNAE 2009)
Industrias extractivas y manufactureras

Instituto Nacional de Estadística

Año base 2005

		Industrias extractivas			Industrias manufactureras						
		Total	Extracción de antracita, hulla y lignito	Otras industrias extractivas	Total	Alimentación	Fabricación de bebidas	Tabaco	Textil	Confección de prendas de vestir	Cuero y calzado
1	2	3	4	5	6	7	8	9	10		
06	MP	102,9	102,0	103,9	104,0	100,3	101,3	84,9	96,6	97,5	94,1
07	MP	103,7	97,4	106,5	106,6	102,4	101,6	86,8	92,3	96,0	85,7
08	MP	89,5	91,4	89,8	98,3	101,4	102,5	84,5	76,6	87,9	79,3
09	MP	67,8	76,0	65,5	81,5	100,7	97,3	74,4	60,6	70,6	63,2
10	MP	70,8	82,6	67,2	82,0	102,8	91,7	70,8	65,0	63,5	64,6
11	MP	60,4	56,2	60,5	80,9	102,7	89,8	67,3	63,4	55,7	67,8
11 E-F	MP	57,0	37,0	60,8	80,2	101,8	70,2	63,6	65,5	64,5	74,7
12 E-F	MP	55,7	77,1	49,3	77,5	103,7	70,7	65,5	63,1	63,2	79,7
10 Nov	P	69,7	68,1	70,0	89,7	109,3	96,0	75,2	71,1	54,2	55,1
10 Dic	P	50,3	40,1	52,2	77,1	108,6	94,5	55,0	60,7	48,6	54,5
11 Ene	P	55,2	41,9	57,4	77,8	105,2	68,5	57,7	63,6	61,8	73,3
11 Feb	P	58,7	32,1	64,2	82,6	98,4	71,9	69,4	67,4	67,1	76,1
11 Mar	P	68,1	48,7	72,0	91,7	105,4	89,1	79,4	77,6	67,0	79,5
11 Abr	P	61,5	53,2	62,8	78,5	93,0	80,1	55,3	63,6	46,5	57,2
11 May	P	66,9	63,3	66,4	87,4	103,4	96,8	80,8	71,9	47,5	62,5
11 Jun	P	69,6	63,8	70,1	86,7	103,0	103,3	73,9	66,8	51,8	70,5
11 Jul	P	64,6	64,2	64,6	84,4	99,9	103,3	43,1	68,6	67,4	83,6
11 Ago	P	49,9	56,5	48,0	61,4	101,0	90,2	50,5	26,9	65,1	53,8
11 Sep	P	64,8	68,8	63,0	84,4	104,8	96,1	67,1	73,0	59,6	76,4
11 Oct	P	61,5	73,1	57,2	80,6	101,0	88,4	91,0	64,0	47,1	63,7
11 Nov	P	58,4	64,9	55,6	83,5	106,6	99,6	81,5	63,7	44,9	61,3
11 Dic	P	46,0	44,3	44,7	72,2	111,1	90,4	58,0	53,7	43,1	55,6
12 Ene	P	54,7	77,9	47,7	76,1	110,7	70,7	61,2	59,1	59,1	76,0
12 Feb	P	56,7	76,3	50,9	78,9	96,6	70,7	69,7	67,0	67,3	83,4

23. PRODUCCIÓN Y DEMANDA
A) Índice de producción industrial

23.3 Por ramas de actividad (CNAE 2009)
Industrias manufactureras (continuación 1)

Instituto Nacional de Estadística

Año base 2005

		Industrias manufactureras									
		Madera y corcho, excepto muebles; cestería y espartería	Papel	Artes gráficas y reproducción de soportes grabados	Coquerías y refinado de petróleo	Química	Fabricación de productos farmacéuticos	Fabricación de productos de caucho y plásticos	Fabricación de otros productos minerales no metálicos	Metalurgia	Fabricación de productos metálicos, excepto maquinaria y equipo
		1	2	3	4	5	6	7	8	9	10
06	MP	101,9	101,2	100,7	101,9	101,4	109,8	102,1	104,0	106,1	104,5
07	MP	98,8	102,9	106,0	100,2	103,7	117,7	104,2	102,7	106,9	109,1
08	MP	77,5	101,1	94,4	104,1	98,3	126,9	93,1	81,1	99,8	98,6
09	MP	58,2	91,8	82,5	93,3	96,4	126,9	77,4	57,5	75,5	75,7
10	MP	54,0	96,5	83,1	94,1	101,0	138,9	83,7	54,6	84,1	70,8
11	MP	51,1	97,1	86,2	93,4	101,2	137,1	82,4	49,9	84,5	69,9
11 E-F	MP	49,0	96,6	88,9	93,6	99,8	141,2	83,8	48,9	89,7	70,3
12 E-F	MP	46,3	101,2	74,8	91,9	101,9	148,7	80,5	43,0	82,7	60,9
10 Nov	P	62,7	102,5	92,6	96,9	109,4	166,7	89,2	57,6	91,9	78,6
Dic	P	51,7	85,7	85,4	101,7	85,9	127,8	71,4	43,3	67,6	62,9
11 Ene	P	48,1	93,9	86,3	99,0	97,9	143,4	81,9	45,8	85,9	64,1
Feb	P	49,8	99,2	91,5	88,1	101,7	138,9	85,7	52,0	93,5	76,4
Mar	P	57,7	109,1	107,6	89,9	116,4	156,1	93,6	59,7	105,1	82,7
Abr	P	52,5	96,2	108,0	95,5	96,0	124,8	81,8	52,0	85,6	69,0
May	P	57,2	105,5	88,9	92,5	103,8	150,2	90,3	57,2	95,5	79,2
Jun	P	56,9	101,6	81,6	91,4	106,0	146,6	87,9	56,1	91,6	79,4
Jul	P	58,6	100,1	66,5	97,4	108,1	152,6	87,8	53,7	80,0	75,2
Ago	P	27,1	80,5	71,9	98,4	91,7	74,6	63,4	37,5	56,8	47,4
Sep	P	47,4	98,9	78,6	91,2	105,3	150,1	86,3	50,3	86,3	74,2
Oct	P	52,7	97,9	87,8	85,7	98,4	143,4	83,1	50,1	87,7	68,8
Nov	P	56,9	98,8	91,0	94,8	98,0	148,9	82,9	48,0	83,5	70,2
Dic	P	48,8	84,0	75,2	96,8	91,2	115,7	64,0	36,2	61,9	52,0
12 Ene	P	43,0	99,1	75,3	96,0	95,4	146,2	80,4	41,0	80,9	58,6
Feb	P	49,6	103,3	74,2	87,7	108,3	151,2	80,5	44,9	84,4	63,1

23. PRODUCCIÓN Y DEMANDA
A) Índice de producción industrial

23.4 Por ramas de actividad (CNAE 2009)
Industrias manufactureras (continuación 2) y resto

Instituto Nacional de Estadística

Año base 2005

		Industrias manufactureras								Suministro de energía eléctrica, gas, vapor y aire acondicionado
		Fabricación de productos informáticos, electrónicos y ópticos	Fabricación de material y equipo eléctrico	Fabricación de maquinaria y equipo n.c.o.p.	Fabricación de vehículos de motor, remolques y semirremolques	Fabricación de otro material de transporte	Fabricación de muebles	Otras industrias manufactureras	Reparación e instalación de maquinaria y equipo	
		1	2	3	4	5	6	7	8	9
06	MP	103,8	111,2	114,7	105,0	100,4	108,7	103,5	153,4	100,6
07	MP	111,0	114,2	125,5	108,8	107,5	113,9	103,7	145,0	102,7
08	MP	114,2	107,0	114,6	92,8	113,8	91,4	95,6	157,7	103,8
09	MP	84,2	78,1	84,0	66,8	99,7	63,6	80,0	131,2	95,9
10	MP	86,7	76,0	80,4	75,0	88,2	58,1	84,4	106,3	98,7
11	MP	69,8	75,0	85,3	78,6	75,0	52,6	84,3	100,8	95,1
11 E-F	MP	69,5	75,5	73,8	80,9	80,9	49,4	86,3	81,7	104,6
12 E-F	MP	57,0	77,4	79,2	75,9	69,5	44,0	84,1	86,5	105,8
10 Nov	P	97,6	87,7	97,3	85,7	94,4	63,8	90,2	100,4	100,0
Dic	P	88,0	83,9	90,9	59,4	83,8	56,9	71,7	140,5	107,4
11 Ene	P	62,6	70,4	67,6	77,4	74,9	45,0	83,1	77,5	112,1
Feb	P	76,4	80,5	79,9	84,3	86,8	53,8	89,5	85,9	97,0
Mar	P	83,4	87,0	91,4	94,5	93,3	61,5	99,6	112,3	104,0
Abr	P	65,1	69,6	79,4	79,2	75,2	52,9	82,0	92,7	86,5
May	P	75,8	81,6	98,0	88,8	81,4	59,6	93,7	96,3	88,4
Jun	P	79,6	80,8	91,7	90,3	80,9	57,4	95,5	105,2	90,0
Jul	P	73,1	71,6	96,9	81,1	74,2	61,4	90,1	105,5	94,4
Ago	P	40,8	45,8	55,6	37,3	41,7	31,7	46,1	92,9	93,1
Sep	P	75,8	78,1	87,1	90,2	75,9	57,0	90,8	101,3	93,0
Oct	P	65,7	74,5	85,4	81,8	72,7	52,0	86,8	106,2	89,5
Nov	P	69,2	87,4	92,3	84,6	77,9	53,3	91,0	104,1	93,7
Dic	P	70,5	72,5	98,1	53,7	65,4	45,6	63,7	129,9	99,7
12 Ene	P	52,5	75,4	75,7	72,0	61,8	41,9	80,8	75,0	106,2
Feb	P	61,5	79,4	82,7	79,8	77,2	46,1	87,4	98,0	105,4

23. PRODUCCIÓN Y DEMANDA
B) Indicadores de energía

23.5 Producción y consumo interior bruto de energía primaria

Boletín Trimestral de Coyuntura Energética del Ministerio de Industria, Energía y Turismo

Miles de toneladas equivalentes de petróleo y porcentaje

		Producción interior bruta							Consumo interior bruto							
		Total	Petróleo	Carbón	Gas natural	Electricidad primaria			Energías renovables (a)	Total	Petróleo	Carbón	Gas natural	Electricidad primaria	Energías renovables (a)	Relación de autoabastecimiento
						Total	Hidráulica	Nuclear								
1	2	3	4	5	6	7	8	9	10	11	12	13	14	15		
07	P	30 279	145	5 455	16	16 702	2 342	14 360	7 961	147 185	71 239	19 998	31 778	16 208	7 963	20,8
08	P	30 364	129	4 193	14	17 393	2 024	15 369	8 634	142 041	68 342	13 487	34 903	16 443	8 866	21,5
09	P	29 962	107	3 627	12	16 014	2 265	13 750	10 201	129 758	63 283	9 556	31 219	15 317	10 382	23,1
10	P	34 224	125	3 033	51	19 791	3 636	16 155	11 223	130 032	60 993	7 156	31 182	19 074	11 627	26,4
10 E-J	P	17 538	70	1 713	21	10 060	2 388	7 672	5 674	64 466	30 331	2 964	15 636	9 762	5 774	27,2
11 E-J	P	15 027	55	972	20	8 876	1 761	7 115	5 103	63 962	29 186	5 202	15 094	8 580	5 900	23,5
10 May	P	2 770	12	278	2	1 549	340	1 209	929	10 129	4 946	432	2 288	1 502	961	27,3
Jun	P	2 796	11	264	2	1 602	315	1 287	917	10 336	5 104	545	2 308	1 531	848	27,0
Jul	P	2 899	9	268	4	1 741	258	1 484	878	11 082	5 312	711	2 496	1 655	908	26,2
Ago	P	2 770	9	254	7	1 663	173	1 490	836	10 435	5 001	853	2 119	1 598	865	26,5
Sep	P	2 551	10	202	9	1 529	134	1 394	802	10 487	4 931	855	2 422	1 446	833	24,3
Oct	P	2 792	11	243	1	1 580	129	1 451	957	10 676	5 100	630	2 487	1 468	990	26,2
Nov	P	2 892	10	217	2	1 603	219	1 384	1 060	11 240	5 123	530	2 935	1 552	1 100	25,7
Dic	P	2 883	8	137	6	1 616	336	1 280	1 115	11 646	5 195	612	3 087	1 594	1 157	24,8
11 Ene	P	2 742	8	116	4	1 728	443	1 285	885	11 444	4 932	707	3 120	1 676	1 010	24,0
Feb	P	2 425	8	113	4	1 422	258	1 164	879	10 697	4 773	776	2 752	1 391	1 005	22,7
Mar	P	2 635	8	142	4	1 513	332	1 181	968	11 517	5 224	1 028	2 720	1 447	1 098	22,9
Abr	P	2 489	8	169	2	1 520	306	1 214	789	9 965	4 757	852	1 999	1 428	930	25,0
May	P	2 236	11	214	2	1 229	241	988	781	10 040	4 698	973	2 240	1 209	921	22,3
Jun	P	2 500	11	218	4	1 465	182	1 283	802	10 298	4 802	866	2 264	1 430	937	24,3

a. Hasta diciembre de 2002 comprende "Energía eólica, residuos sólidos urbanos y otros combustibles sólidos". A partir de enero 2003 "Energía eólica, energía solar, biomasa y residuos (Energías renovables)". En el segundo trimestre de 2010 se ha producido un cambio metodológico en las series correspondientes a la producción y el consumo de las "Energías renovables" que consiste en la inclusión, por primera vez, del consumo para el uso final de estas energías. Este cambio afecta a estas series desde enero de 2005. Las series mensuales sólo están disponibles desde abril de 2008 por lo que, desde enero de 2005 hasta marzo de 2008, los datos mensuales se han estimado aplicando a los totales anuales disponibles, el porcentaje que representa cada mes sobre el total anual en las series que no incluyen el consumo final.

Nota : Para todas las series mensuales, los datos anuales no siempre se corresponden con la suma anual de los datos mensuales. Cuando esto ocurre, las diferencias entre el dato anual y la suma de datos mensuales se reparten uniformemente a lo largo del año.

23. PRODUCCIÓN Y DEMANDA
B) Indicadores de energía

23.6 Electricidad: producción y consumo

Red Eléctrica de España (REE)

Millones de KWH

		Producción interior					Consumo			
		Total	Térmica convencional (a)	Hidráulica	Nuclear	Régimen especial	Exportación -Importación	Consumo interior bruto	Consumos generación y bombeo	Consumo interior neto
1=2+3+4+5	2	3	4	5	6	7=1-6	8	9=7-8		
06	P	285 591	150 598	25 330	60 126	49 536	3 273	282 318	15 052	267 266
07	P	296 108	158 130	26 352	55 102	56 523	5 750	290 357	14 081	276 276
08	P	305 201	155 892	21 428	58 973	68 907	11 040	294 161	13 062	281 099
09	P	287 592	129 607	23 862	52 761	81 362	8 086	279 506	11 793	267 712
10	P	296 135	103 626	38 653	61 990	91 866	8 333	287 803	12 030	275 773
11	P	287 940	109 195	27 571	57 731	93 443	6 090	281 850	11 338	270 512
11 E-E	P	26 579	8 648	4 786	4 938	8 207	611	25 967	1 077	24 890
12 E-E	P	26 028	11 107	1 630	5 368	7 923	525	25 503	1 245	24 258
10 Nov	P	24 688	8 807	2 301	5 336	8 245	593	24 095	959	23 136
Dic	P	25 986	8 625	3 615	5 050	8 696	256	25 729	1 099	24 631
11 Ene	P	26 579	8 648	4 786	4 938	8 207	611	25 967	1 077	24 890
Feb	P	23 655	8 526	2 694	4 471	7 965	359	23 297	882	22 414
Mar	P	25 751	8 472	3 452	4 533	9 294	763	24 988	986	24 002
Abr	P	22 431	6 606	3 185	4 663	7 977	1 075	21 356	877	20 479
May	P	22 641	8 652	2 447	3 797	7 746	234	22 407	757	21 650
Jun	P	23 358	9 147	1 784	4 932	7 495	405	22 953	813	22 140
Jul	P	24 803	10 473	1 400	5 068	7 862	471	24 332	907	23 425
Ago	P	24 211	10 579	1 367	5 537	6 727	197	24 014	950	23 064
Sep	P	23 833	10 918	1 142	5 233	6 539	549	23 284	965	22 320
Oct	P	22 884	9 655	1 293	4 727	7 208	382	22 502	1 026	21 476
Nov	P	23 240	8 764	1 977	4 761	7 738	580	22 661	1 007	21 654
Dic	P	24 555	8 755	2 044	5 073	8 684	466	24 089	1 091	22 998
12 Ene	P	26 028	11 107	1 630	5 368	7 923	525	25 503	1 245	24 258

a. A partir de 1 enero de 2011 incluye GICC (Elgogás) debido a que según el R.D.134/2010, esta central está obligada a participar, como unidad vendedora que utiliza carbón autóctono como combustible, en el proceso de resolución de restricciones por garantía de suministro.

23. PRODUCCIÓN Y DEMANDA
C) Indicadores de construcción, acero y cemento

23.7 Edificación y vivienda
Licencias de obra mayor

Ministerio de Fomento

Unidades, miles de metros cuadrados

	Edificios de nueva planta												Obras de rehabilitación	Obras de demolición Superficie (miles de m²)		Pro memoria Incremento del número de viviendas (unidades)	
	Edificios a construir (unidades)						Superficie (miles de m²)							Superficie total (miles de m²)	Demolida totalmente		Demolida parcialmente
	Total	Residenciales				No residenciales	De terrenos, solares o parcelas afectados por edificación residencial	De los edificios				No residenciales					
		Nº de viviendas	Total edificios	Destinados a viviendas	Residencia colectiva			Total	Residenciales		Residencia colectiva						
1=3+6	2	3=4+5	4	5	6	7	8=9+12	9=10+11	10	11		12	13	14	15	16	
07	187 147	634 098	166 322	165 833	489	20 825	81 990	128 254	102 790	101 145	1 645 25 464	3 408	8 641	1 766	624 136		
08	93 678	268 435	79 752	79 467	285	13 926	51 368	66 085	48 205	46 738	1 467 17 880	3 582	4 407	1 569	269 577		
09	51 744	130 546	39 564	39 349	215	12 180	34 976	37 433	24 419	23 729	690 13 014	2 495	2 689	1 660	134 117		
10	44 781	91 645	35 110	34 317	793	9 671	30 426	26 706	18 488	17 752	736 8 218	2 761	2 180	1 440	94 633		
10 E-N	40 287	79 171	31 363	30 613	750	8 924	27 369	23 290	16 118	15 501	617 7 172	2 626	1 969	1 325	81 909		
11 E-N	35 478	69 781	27 352	27 220	132	8 126	24 790	20 673	13 928	13 502	426 6 745	1 573	4 308	1 246	71 283		
10 Ago	2 963	6 528	2 416	2 402	14	547	1 798	1 926	1 312	1 294	18 614	283	131	100	6 745		
Sep	3 943	7 109	3 220	3 185	35	723	2 353	2 426	1 679	1 588	91 747	161	124	166	7 442		
Oct	3 498	6 257	2 800	2 794	6	698	1 908	2 028	1 334	1 275	59 694	171	188	157	6 459		
Nov	5 415	9 224	4 417	3 903	514	998	3 612	2 800	2 040	1 874	166 760	231	206	149	9 598		
Dic	4 494	12 474	3 747	3 704	43	747	3 057	3 416	2 370	2 251	119 1 046	135	211	115	12 724		
11 Ene	2 899	10 310	2 314	2 307	7	585	1 985	2 499	1 965	1 845	120 534	92	2 793	69	10 646		
Feb	2 671	5 756	1 962	1 950	12	709	1 391	1 757	1 221	1 136	85 536	155	130	94	5 857		
Mar	3 203	6 976	2 496	2 493	3	707	1 729	2 119	1 371	1 365	6 748	226	146	113	7 359		
Abr	2 988	4 656	2 188	2 162	26	800	1 563	1 858	1 031	1 002	29 827	217	198	107	4 837		
May	4 223	7 294	3 414	3 406	8	809	2 461	2 059	1 454	1 416	38 605	138	265	125	6 877		
Jun	3 590	5 616	2 394	2 382	12	1 196	1 782	1 930	1 166	1 153	13 764	113	149	138	5 727		
Jul	3 172	5 562	2 317	2 303	14	855	1 633	1 613	1 064	1 024	40 549	104	99	112	5 718		
Ago	3 040	4 998	2 298	2 277	21	742	4 043	1 447	953	921	32 494	103	130	86	4 985		
Sep	3 290	5 891	2 758	2 749	9	532	1 725	1 508	1 131	1 113	18 377	112	116	108	6 032		
Oct	2 797	5 411	2 103	2 095	8	694	4 629	1 648	1 071	1 055	16 577	150	172	135	5 529		
Nov	3 605	7 311	3 108	3 096	12	497	1 849	2 235	1 501	1 472	29 734	163	110	159	7 716		

23. PRODUCCIÓN Y DEMANDA
C) Indicadores de construcción, acero y cemento

23.8 Obras en edificación

Ministerio de Fomento

Unidades, miles de metros cuadrados, millones de euros

	Visados de dirección de obra												Certificados fin obra						
	Número de edificios (unidades)						Superficies (miles de m²)						Presupuesto de ejecución de obras (millones de euros)	Número de edificios (unidades)		Valor liquidación de ejecución material de obra (millones de euros)			
	Obra nueva			Ampliación			Reforma			Obra nueva				Ampliación			Total	Número de viviendas que incluyen	
	Del cual		Número de viviendas que incluyen	Del cual		Destinados a viviendas	Del cual		Destinados a viviendas	Del cual		Destinados a viviendas		Obra nueva ampliación y reforma	Pro memoria Reforma de locales, urbanización y otros				
Total	Destinados a viviendas	Total		Destinados a viviendas	Total		Destinados a viviendas	Total		Destinados a viviendas	Total		Destinados a viviendas			12	13	14	15
09	39 638	31 500	110 849	4 886	3 498	40 758	31 789	29 169	19 399	1 596	516 16 612	1 291	114 705	387 075	32 807				
10	35 763	28 349	91 662	4 334	3 068	40 448	32 597	24 507	16 278	1 297	460 14 323	1 064	81 543	257 443	23 585				
11	28 623	23 076	78 286	3 777	2 833	34 498	28 610	19 958	14 129	1 119	416 11 321	820	65 123	167 914	17 955				
11 E-F	4 596	3 737	14 967	520	378	5 155	4 221	3 552	2 601	158	58 2 012	148	10 474	27 860	2 936				
12 E-F	3 759	2 966	9 371	518	365	4 635	3 878	2 415	1 759	308	56 1 423	111	8 692	19 520	2 486				
10 Nov	2 844	2 269	7 670	317	229	3 041	2 479	2 033	1 372	85	34 1 159	96	7 180	20 627	1 950				
Dic	3 034	2 433	7 977	298	215	2 704	2 148	2 049	1 399	94	34 1 177	64	6 522	19 457	1 876				
11 Ene	2 084	1 715	6 777	248	182	2 223	1 849	1 642	1 210	61	28 918	74	5 272	13 892	1 400				
Feb	2 512	2 022	8 190	272	196	2 932	2 372	1 910	1 391	96	31 1 094	74	5 202	13 968	1 536				
Mar	3 035	2 461	6 986	371	274	3 477	2 883	1 968	1 291	108	45 1 128	101	6 436	16 098	1 684				
Abr	2 525	1 954	5 922	292	205	2 931	2 456	1 580	1 064	86	35 916	65	5 332	13 278	1 488				
May	2 935	2 263	6 516	350	249	3 595	2 964	1 713	1 183	117	40 1 007	66	6 027	15 370	1 720				
Jun	2 733	2 197	8 545	421	322	3 545	2 997	2 051	1 527	124	40 1 161	85	6 040	14 867	1 533				
Jul	2 668	2 179	7 236	460	378	3 508	2 884	1 979	1 288	117	50 1 084	78	6 131	18 316	1 888				
Ago	1 589	1 272	4 351	220	161	1 890	1 564	1 168	803	43	24 618	40	3 299	7 327	937				
Sep	2 251	1 926	7 870	300	237	2 873	2 406	1 817	1 427	94	33 988	59	4 745	13 969	1 244				
Oct	2 263	1 859	5 882	267	194	2 568	2 125	1 557	1 090	121	29 853	63	5 345	15 264	1 523				
Nov	2 125	1 697	4 597	301	228	2 739	2 288	1 193	881	80	34 776	52	5 806	13 283	1 505				
Dic	1 903	1 531	5 414	275	207	2 217	1 822	1 380	973	70	27 779	65	5 488	12 282	1 498				
12 Ene	1 776	1 369	4 771	255	182	2 179	1 828	1 240	850	213	29 720	45	4 195	10 087	1 124				
Feb	1 983	1 597	4 600	263	183	2 456	2 050	1 175	908	95	27 703	66	4 497	9 433	1 362				

23. PRODUCCIÓN Y DEMANDA
C) Indicadores de construcción, acero y cemento

23.9 Licitación oficial por tipología de obra

Ministerio de Fomento

Millones de euros

	Administraciones públicas (S.13)								Entidades públicas estatales (S.11)			
	Total 1=2+9	Total 2=3+8	Edificación					Ingeniería civil 8	Total 9=10+11	Edificación 10	Ingeniería civil 11	
			Total 3=4+7	Residencial			No residencial 7					
				Total 4=5+6	Viviendas familiares 5	Estableci- mientos colectivos 6						
07	37 399	28 474	9 604	2 169	1 195	974	7 435	18 870	8 925	1 288	7 638	
08	38 495	27 728	8 878	2 354	1 355	999	6 524	18 850	10 767	1 197	9 570	
09	35 354	27 097	9 619	2 442	1 086	1 356	7 177	17 477	8 258	568	7 690	
10	21 909	18 936	7 667	1 501	666	836	6 166	11 268	2 973	449	2 524	
11	11 783	7 992	3 225	784	326	458	2 441	4 767	3 791	299	3 492	
11 E-F	2 143	1 736	708	96	68	28	612	1 028	407	57	350	
12 E-F	1 235	1 167	362	23	18	4	340	804	68	3	65	
10 Nov	1 786	1 527	445	106	35	71	339	1 081	260	31	228	
Dic	1 935	1 577	559	61	46	15	498	1 017	359	55	304	
11 Ene	1 054	965	369	62	53	9	308	595	90	26	63	
Feb	1 089	771	339	34	15	19	305	432	318	31	287	
Mar	1 023	788	357	126	12	114	231	431	235	41	194	
Abr	867	669	260	98	74	24	162	409	197	53	145	
May	2 006	883	314	46	23	23	268	569	1 123	6	1 117	
Jun	845	498	257	92	32	59	165	241	347	14	332	
Jul	835	716	243	77	54	23	166	473	119	40	79	
Ago	880	683	284	53	26	27	231	399	197	5	193	
Sep	999	736	195	50	16	34	145	541	262	10	252	
Oct	570	470	302	105	5	100	197	168	100	43	58	
Nov	1 074	400	144	21	5	16	122	256	674	17	657	
Dic	543	413	161	20	10	10	141	252	130	13	117	
12 Ene	339	278	133	10	6	4	122	145	61	2	59	
Feb	896	889	229	12	12	0	217	659	7	1	6	

23. PRODUCCIÓN Y DEMANDA
C) Indicadores de construcción, acero y cemento

23.10 Índices de producción de la industria de la construcción

Ministerio de Fomento

Millones de euros

	Nueva contratación				Trabajos realizados por las empresas				Ingresos de explotación				Subcontratas cedidas a otras empresas			
	Total	Edifi- cación	Inge- nería civil	Otras acti- vida- des	Total	Edifi- cación	Inge- nería civil	Otras acti- vida- des	Total	Edifi- cación	Inge- nería civil	Otras acti- vida- des	Total	Edifi- cación	Inge- nería civil	Otras acti- vida- des
	2+3+4 1=	2	3	4	6+7+8 5=	6	7	8	10+11+12 9=	10	11	12	+15+16 13=14+	14	15	16
04
05	262 502	188 096	72 470	1 935	251 221	185 575	63 773	1 873	362 844	269 499	90 720	2 624	111 622	83 924	26 947	751
06	244 215	176 488	66 057	1 670	272 525	213 476	57 083	1 965	372 202	289 640	80 313	2 248	99 677	76 164	23 230	283
07	282 456	190 957	89 929	1 570	283 509	221 424	59 978	2 103	392 409	305 086	84 911	2 412	108 900	83 662	23 081	309
07 E-D	282 456	190 957	89 929	1 570	283 509	221 424	59 978	2 103	392 409	305 086	84 911	2 412	108 900	83 662	23 081	309
08 E-D	208 037	131 787	75 463	787	257 052	201 653	53 376	2 104	350 059	273 712	73 973	2 374	93 007	72 059	20 597	270
07 Sep	35 566	14 926	20 435	205	23 936	19 268	4 434	235	33 994	27 095	6 643	256	10 058	7 827	2 209	21
Oct	26 344	17 837	8 318	188	25 185	19 644	5 361	181	35 437	28 064	7 178	195	10 252	8 420	1 818	14
Nov	18 921	12 572	6 305	44	24 071	18 562	5 347	162	33 880	25 892	7 799	189	9 809	7 330	2 452	26
Dic	23 754	16 740	6 964	51	25 592	19 672	5 752	168	34 417	26 388	7 840	188	8 825	6 717	2 088	20
08 Ene	17 036	12 090	4 790	157	20 499	16 289	4 084	127	27 506	21 768	5 602	136	7 006	5 479	1 519	9
Feb	16 677	11 620	5 009	47	21 519	16 771	4 613	134	30 084	23 431	6 507	147	8 565	6 660	1 893	12
Mar	20 664	12 303	8 322	39	21 099	16 440	4 528	130	29 807	23 322	6 344	141	8 708	6 882	1 816	10
Abr	16 402	11 797	4 561	44	21 866	17 187	4 434	249	29 361	23 010	6 085	266	7 495	5 823	1 651	17
May	18 782	14 509	4 244	30	21 233	16 595	4 569	69	28 790	22 710	5 997	83	7 557	6 114	1 428	14
Jun	26 277	10 910	15 327	41	20 791	16 482	4 174	136	29 039	22 965	5 915	158	8 247	6 484	1 741	22
Jul	17 251	12 540	4 676	35	23 507	19 021	4 306	180	30 796	24 870	5 708	218	7 289	5 849	1 402	38
Ago	15 696	9 244	6 412	39	19 849	15 530	4 228	91	27 132	21 048	5 971	112	7 283	5 519	1 743	22
Sep	15 418	9 758	5 541	119	20 994	16 578	4 203	223	28 816	22 434	6 108	274	7 822	5 856	1 905	52
Oct	18 426	10 212	8 100	113	23 070	18 231	4 586	321	31 690	24 808	6 532	349	8 620	6 577	1 947	28
Nov	13 055	8 268	4 715	72	20 032	15 340	4 384	308	26 443	20 033	6 089	320	6 410	4 693	1 705	12
Dic	12 354	8 538	3 766	50	22 593	17 187	5 269	136	30 596	23 311	7 115	170	8 003	6 123	1 846	34

Nota: Esta estadística sustituye a la antigua Encuesta Coyuntural de la Industria de la Construcción (ECIC).

23. PRODUCCIÓN Y DEMANDA
C) Indicadores de construcción, acero y cemento

23.11 Producción y consumo aparente de acero y cemento

Unión de Empresas Siderúrgicas (UNESID) y Asociación de Fabricantes de Cemento de España (OFICEMEN)

Miles de toneladas

	Acero				Cemento				
	Producción	Exportación	Importación	Disponibilidades	Producción	Incremento de stocks	Exportación	Importación	Consumo aparente
	1	2	3	4=1-2+3	5	6	7	8	9
06	18 391	6 757	14 232	25 866	54 048	189	1 127	3 164	55 896
07	18 999	7 770	14 984	26 213	54 720	486	1 091	2 854	55 997
08	18 640	9 276	11 770	21 134	42 083	-218	1 350	1 744	42 696
09	14 362	8 170	6 993	13 184	29 505	-162	1 482	729	28 913
10	16 343	9 696	8 688	15 335	26 166	-164	2 528	654	24 456
11	P	22 132	-168	2 380	468	20 387
11 E-F	2 720	1 502	1 585	2 803	3 518	-64	374	53	3 262
12 E-F	P	2 767	78	405	64	2 348
10 Jul	994	922	711	783	2 672	48	249	47	2 421
Ago	1 226	646	533	1 112	2 400	114	242	37	2 080
Sep	1 389	806	782	1 365	2 207	-130	232	47	2 152
Oct	1 419	935	799	1 283	2 314	77	212	61	2 086
Nov	1 337	839	626	1 124	2 111	-28	193	49	1 995
Dic	1 021	721	720	1 020	1 621	-3	179	61	1 506
11 Ene	1 356	657	692	1 391	1 683	67	138	21	1 499
Feb	1 364	845	893	1 412	1 835	-131	235	32	1 763
Mar	P 1 646	1 191	858	1 314	2 164	-54	207	48	2 060
Abr	P 1 464	820	721	1 366	2 052	98	219	40	1 774
May	P 1 501	818	905	1 588	2 147	-89	219	60	2 077
Jun	P 1 399	947	691	1 143	2 021	-42	200	79	1 942
Jul	P 948	743	823	1 027	2 092	119	238	54	1 790
Ago	P 1 161	592	534	1 103	1 852	13	157	52	1 733
Sep	P 1 289	735	782	1 336	1 760	-122	207	22	1 697
Oct	P 1 335	1 817	144	221	12	1 465
Nov	P	1 422	-125	159	21	1 410
Dic	P	1 286	-45	180	27	1 177
12 Ene	P	1 393	79	197	32	1 149
Feb	P	1 374	-1	208	32	1 199

23. PRODUCCIÓN Y DEMANDA
D) Indicadores de vehículos

23.12 Disponibilidades y utilizaciones de vehículos de carga, autobuses y autocares

Dirección General de Tráfico y Asociación Española de Fabricantes de Automóviles

Número de vehículos

	Vehículos industriales								Autobuses y autocares								
	Disponibilidades			Disponibilidades = Utilizaciones	Utilizaciones				Nivel estimado del parque (miles) (b)	Disponibilidades			Disponibilidades = Utilizaciones	Utilizaciones			Nivel estimado del parque (miles) (b)
	Producción (a)	Matriculaciones ordinarias de importación (b)	Otras matriculaciones de importación (c)		Exportaciones (a)	Matriculaciones ordinarias (b)	Matriculaciones especiales diplomáticas y turísticas (b)	Estimación de variación de existencias (BE)		Producción (a)	Matriculaciones ordinarias de importación (b)	Otras matriculaciones de importación (b)		Exportaciones (a)	Matriculaciones ordinarias (b)	Estimación de variación de existencias (BE)	
1	2	3	4=1+2+3=5+6+7+8	5	6	7	8=1+2+3-5-6-7	9	10	11	12	13=10+11+12=14+15+16	14	15	16=10+11+12-14-15	17	
07	692 377	342 155	3621	034 894	584 173	426 446	166 24 109	5 353	1 546	3 261	3	4 810	1 096	4 216	-502	61	
08	598 595	188 815	322	787 732	524 771	239 934	179 22 848	5 406	1 384	3 065	5	4 454	927	3 869	-344	62	
09	356 838	112 649	240	469 727	327 524	144 729	132 -2 658	5 343	552	2 246	2	2 800	567	2 967	-734	63	
10	474 149	120 837	183	595 169	421 083	155 176	86 19 340	5 303	244	1 876	3	2 123	358	2 593	-828	62	
11	P 533 848	111 016	188	645 052	477 560	143 702	90 23 700	5 184	411	2 014	2	2 427	351	2 862	-787	62	
11 E-A	P 187 209	37 489	40	224 738	166 657	49 803	21 8 257	5 279	128	815	1	944	110	1 211	-378	63	
12 E-A	P ...	30 552	43	39 414	12 ...	5 145	...	378	12	640	...	62	
11 Jul	P 51 288	9 566	21	60 875	45 007	12 195	7 3 666	5 260	47	103	1	151	40	158	-47	62	
Ago	P 12 438	6 826	13	19 277	11 254	8 555	7 -539	5 252	6	76	-	82	3	152	-73	62	
Sep	P 47 230	8 565	12	55 807	43 329	10 731	4 1 743	5 241	44	194	-	238	39	262	-63	62	
Oct	P 46 057	9 334	24	55 415	42 235	11 791	5 1 384	5 233	34	130	-	164	30	181	-47	62	
Nov	P 54 779	9 409	12	64 200	49 905	11 682	4 2 609	5 221	39	141	-	180	33	173	-26	62	
Dic	P 28 556	9 607	25	38 188	25 273	12 074	15 826	5 184	30	178	-	208	26	209	-27	62	
12 Ene	P 38 378	6 919	8	45 305	34 529	8 655	3 2 118	5 177	-	113	8	121	28	162	-69	62	
Feb	P 47 055	7 488	10	54 553	41 710	9 616	2 3 225	5 167	-	83	-	83	25	134	-76	62	
Mar	P 39 242	8 930	17	48 189	35 237	12 151	6 795	5 155	-	108	3	111	38	193	-120	62	
Abr	P ...	7 215	8	8 992	1 ...	5 145	...	74	1	151	...	62	

a. Asociación Española de Fabricantes de Automóviles.

b. Dirección General de Tráfico.

c. Incluye matriculaciones ordinarias de segunda mano de fabricación nacional y matriculaciones especiales, diplomáticas y turísticas de importación (los autobuses no tienen matriculaciones especiales).

23. PRODUCCIÓN Y DEMANDA
E) Indicadores de los servicios

23.15 Transporte y turismo

Instituto Nacional de Estadística, Ministerio de Industria, Turismo y Comercio, CORES e Instituto de Estudios Turísticos

		Transportes						Consumo		Viajeros entrados por fronteras (miles de personas)							
		Terrestre (miles)			Marítimo (miles)		Aéreo		Gasolina	Gasóleo	Total	Turistas				Excursionistas	
		Ferrocarril		Autobús	Pasajeros	Toneladas métricas	Pasajeros (miles)	Toneladas métricas				Total	Según vía de acceso				
		Viajeros (a)	Tm. (b)	Viajeros (c)					Carretera	Aeropuertos			Ferrocarril	Puertos			
1	2	3	4	5	6	7	8	9	10=	11=	12		13	14	15	16	
06	P	628 342	24 915	1 407 100	11 065	223 517	191 125	582 876	6 931	35 257	96 152	58 004	13 819	42 445	281	1 460	38 148
07	P	620 660	24 534	1 336 437	11 738	233 986	208 510	607 129	6 685	36 752	98 907	58 666	12 739	44 324	146	1 456	40 241
08	P	616 225	22 014	1 306 899	11 815	229 189	202 233	607 346	6 287	35 377	97 670	57 192	11 200	44 397	143	1 452	40 478
09	P	582 342	16 563	1 256 768	11 335	199 556	186 000	549 237	6 005	33 344	91 899	52 178	10 407	40 233	139	1 398	39 722
10	P	566 170	16 065	1 218 368	11 653	208 647	191 552	635 765	5 677	33 227	93 744	52 677	10 505	40 559	172	1 442	41 067
11	P	581 134	17 327	1 197 092	11 029	220 834	203 291	649 820	5 282	31 025	99 853	56 578	10 372	44 636	140	1 430	43 274
11 E-M	P	147 929	4 354	304 030	1 580	50 945	39 483	158 592	1 236	8 184	17 745	8 950	1 468	7 243	23	217	8 795
12 E-M	P	17 549	9 182	1 415	7 553	21	193	8 367
11 May	P	51 965	1 583	114 616	859	18 490	17 792	54 636	429	2 462	8 399	5 259	957	4 172	12	117	3 140
Jun	P	50 650	1 557	108 281	1 030	18 403	19 357	52 457	457	2 547	9 475	5 738	959	4 653	15	111	3 736
Jul	P	47 342	1 512	84 635	1 639	18 408	22 534	55 294	496	2 599	12 219	7 481	1 723	5 595	19	143	4 738
Ago	P	35 167	1 362	72 781	1 607	19 024	22 747	49 523	506	2 489	14 096	7 641	1 728	5 572	19	322	6 455
Sep	P	47 596	1 640	101 470	1 232	17 840	20 232	55 016	450	2 461	9 723	5 844	843	4 827	13	161	3 880
Oct	P	53 215	1 370	108 746	924	18 747	18 196	58 784	438	2 546	8 729	5 192	751	4 315	11	114	3 538
Nov	P	52 081	1 486	107 577	663	19 661	13 033	56 937	401	2 593	5 705	3 015	481	2 457	6	71	2 689
Dic	P	47 473	1 132	93 828	671	21 342	12 631	57 104	419	2 658	5 630	2 729	495	2 163	9	63	2 901
12 Ene	P	47 641	1 327	94 340	591	18 392	11 672	46 980	386	2 579	5 653	2 778	378	2 313	7	80	2 875
Feb	P	49 091	...	100 023	5 387	2 807	448	2 311	6	42	2 580
Mar	P	6 509	3 597	589	2 928	8	71	2 912

a. RENFE, FEVE y ferrocarriles autonómicos.

b. RENFE.

c. Incluye interurbano, y especial y discrecional.

Nota : Las fuentes de los datos de consumo de gasolina y gasóleo son, hasta diciembre de 1999, la Asociación de Operadores de Petróleo y, desde enero de 2000, el "Boletín Estadístico de Hidrocarburos" del Ministerio de Industria, Turismo y Comercio y la Corporación de Reservas Estratégicas de Productos Petrolíferos (CORES).

23. PRODUCCIÓN Y DEMANDA
F) Opiniones empresariales

23.16 Total industria e industria de bienes de inversión (CNAE 2009)

Encuesta de Coyuntura Industrial del Ministerio de Industria, Energía y Turismo

Porcentajes netos

		Total industria										Bienes de inversión						
		Indicador del clima industrial y componentes (a)				Producción	Cartera de pedidos		Existencias de productos terminados	Tendencia prevista			Producción	Cartera de pedidos		Existencias de productos terminados	Tendencia prevista	
		Indicador clima industrial = (2-3+4)/3	Cartera de pedidos total	Existencias productos terminados	Tendencia prevista de la producción		Total	Extranjeros		Producción	Empleo	Precios		Total	Extranjeros		Producción	Precios
1	2	3	4	5	6	7	8	9	10	11	12	13	14	15	16	17		
06	M	-2	1	11	6	8	1	-11	11	6	-2	10	7	3	-8	9	9	2
07	M	-0	3	9	6	7	3	-0	9	5	-0	11	13	16	6	4	7	4
08	M	-18	-24	21	-8	-16	-24	-17	21	-8	-14	5	-6	-5	-4	10	-8	4
09	M	-29	-54	23	-11	-34	-55	-52	23	-12	-25	-13	-34	-51	-47	18	-11	-12
10	M	-16	-37	11	-1	-8	-37	-29	11	-1	-12	-3	-7	-31	-33	4	-8	-9
11	M	-15	-31	11	-3	-12	-31	-24	11	-3	-10	2	-13	-23	-25	3	-9	-8
10 Sep		-15	-33	7	-4	1	-33	-22	7	-6	-13	-5	4	-19	-26	6	-12	-12
Oct		-14	-30	9	-2	-7	-28	-9	9	-6	-13	-6	-9	-24	-23	9	-10	-16
Nov		-13	-29	8	-3	-7	-30	-24	8	-13	-16	-7	-10	-28	-30	-3	-15	-19
Dic		-12	-27	10	3	-7	-27	-26	10	-5	-10	4	1	-15	-22	-3	-7	-4
11 Ene		-13	-28	9	-0	-7	-29	-20	9	0	-11	6	-6	-20	-19	-2	7	-2
Feb		-13	-29	10	1	-14	-31	-27	10	5	-6	12	-16	-20	-24	-3	-10	3
Mar		-14	-30	11	-1	-7	-31	-24	11	5	-5	14	-4	-26	-25	3	-5	1
Abr		-15	-29	12	-3	-6	-26	-21	12	5	-1	11	-11	-22	-18	5	-10	1
May		-15	-30	12	-5	-7	-31	-22	12	0	-4	10	-5	-26	-32	2	-5	2
Jun		-12	-28	6	-2	-6	-26	-17	6	-1	-3	3	-15	-15	-17	-5	-2	-15
Jul		-16	-29	13	-5	-6	-25	-20	13	-9	-7	4	-7	-21	-20	-1	-23	-7
Ago		-13	-30	10	-0	-7	-30	-24	10	-2	-11	-5	-0	-17	-30	3	3	-13
Sep		-16	-31	12	-4	-11	-33	-28	12	-5	-16	-1	-10	-32	-27	5	-6	-3
Oct		-16	-32	11	-3	-19	-29	-23	11	-8	-21	-10	-18	-11	-19	13	-7	-22
Nov		-17	-36	9	-6	-26	-39	-29	9	-15	-17	-12	-30	-30	-35	2	-30	-15
Dic		-20	-37	16	-6	-30	-41	-30	16	-13	-23	-6	-38	-37	-32	21	-24	-19
12 Ene		-14	-36	4	-2	-26	-38	-26	4	-1	-17	-0	-37	-35	-32	-8	-16	-12
Feb		-16	-34	10	-4	-26	-35	-26	10	3	-15	5	-28	-28	-31	5	-6	-5
Mar		-16	-33	8	-7	-19	-33	-19	8	-2	-13	3	-27	-32	-23	-2	-10	-8
Abr		-16	-33	10	-5	-17	-33	-23	10	3	-10	1	-30	-38	-31	1	-2	1

a. Corregidos de efectos estacionales

23. PRODUCCIÓN Y DEMANDA
F) Opiniones empresariales

23.17 Industrias de bienes de consumo, bienes intermedios y otros sectores (CNAE 2009)

Encuesta de Coyuntura Industrial del Ministerio de Industria, Energía y Turismo

Porcentajes netos

		Bienes de consumo						Bienes intermedios						Otros sectores (a)					
		Pro- duc- ción	Cartera de pedidos		Existen- cias de productos termina- dos	Tendencia prevista		Pro- duc- ción	Cartera de pedidos		Existen- cias de productos termina- dos	Tendencia prevista		Pro- duc- ción	Cartera de pedidos		Existen- cias de productos termina- dos	Tendencia prevista	
			Total	Extran- jeros		Pro- duc- ción	Precios		Total	Extran- jeros		Pro- duc- ción	Precios		Total	Extran- jeros		Pro- duc- ción	Precios
			1	2		3	4		5	6		7	8		9	10		11	12
06	M	9	-3	-12	11	7	4	9	2	-14	14	4	18	-3	-2	-1	1	0	9
07	M	5	-3	-11	10	7	9	6	2	3	12	4	15	-4	-2	-0	2	-0	7
08	M	-10	-21	-19	16	1	8	-26	-37	-25	31	-15	5	-3	-7	-4	1	-2	1
09	M	-22	-40	-37	12	-4	-6	-40	-65	-62	32	-15	-19	-55	-74	-68	30	-27	1
10	M	-7	-27	-18	6	3	-5	-6	-41	-31	14	1	0	-54	-87	-61	65	-4	8
11	M	-6	-22	-15	8	1	3	-11	-36	-25	14	-2	7	-60	-84	-64	40	-11	5
10	Sep	-2	-29	-15	6	2	-5	2	-40	-21	8	-9	-1	-4	-61	-62	5	-2	-2
	Oct	-9	-20	-8	7	-2	-2	3	-28	-11	9	-8	-3	-85	-96	85	12	-3	-10
	Nov	-6	-19	-11	4	-9	-7	-7	-33	-23	10	-12	0	-5	-90	-85	89	-27	-3
	Dic	-5	-18	-17	5	-6	3	-13	-32	-30	13	-4	10	-3	-87	-80	85	1	1
11	Ene	-12	-29	-18	4	-1	1	-4	-30	-18	12	1	14	-3	-62	-54	71	-35	-6
	Feb	-18	-26	-18	9	6	7	-12	-34	-29	11	14	21	-4	-84	-76	84	-16	3
	Mar	-14	-30	-19	9	8	9	-3	-30	-22	11	9	24	-5	-81	-74	73	-3	14
	Abr	-3	-22	-22	7	12	10	-	-25	-15	12	10	19	-65	-90	-82	91	-21	3
	May	-11	-24	-16	7	4	7	0	-32	-16	12	1	15	-63	-87	-66	91	-18	25
	Jun	4	-21	-15	9	1	2	-0	-28	-11	10	-2	13	-84	-85	-82	8	-5	0
	Jul	-0	-20	-18	10	4	3	-3	-26	-16	22	-8	9	-69	-90	-66	22	-24	18
	Ago	4	-21	-7	12	-6	-11	-11	-37	-27	12	-2	4	-85	-86	-94	11	-6	-3
	Sep	0	-16	-10	13	1	-3	-11	-40	-35	16	-10	1	-81	-86	-83	6	8	-
	Oct	-4	-10	-3	5	-4	3	-22	-45	-33	15	-12	-13	-85	-87	-79	10	-6	-
	Nov	-10	-23	-15	5	-2	-3	-28	-49	-36	15	-18	-16	-86	-85	-5	5	2	0
	Dic	-10	-20	-16	8	-12	10	-34	-53	-40	19	-8	-11	-89	-87	-1	10	-6	-0
12	Ene	-14	-34	-23	4	-0	9	-29	-45	-28	10	8	0	-9	-10	-	11	-9	-
	Feb	-24	-34	-24	13	4	5	-27	-42	-27	11	7	11	-6	-7	-	7	-3	-
	Mar	-18	-26	-6	7	8	1	-17	-41	-27	13	-3	10	-6	-6	-2	7	-9	-
	Abr	-6	-23	-15	1	14	3	-18	-41	-25	21	1	0	-6	-6	-	6	-16	1

a. Incluye las industrias extractivas y refino de petróleo, coquerías y combustibles nucleares.

23. PRODUCCIÓN Y DEMANDA
F) Opiniones empresariales

23.18 Industria de la construcción (CNAE 2009)

Encuesta de Coyuntura Industrial del Ministerio de Industria, Energía y Turismo

Porcentajes netos

		Total				Construcciones industriales		Vivienda		Obras públicas		Servicios varios	
		Nivel de producción respecto media trimestre anterior	Nivel de contratación respecto media trimestre anterior	Tendencias previstas próximos tres meses		Nivel de producción	Nivel de contratación	Nivel de producción	Nivel de contratación	Nivel de producción	Nivel de contratación	Nivel de producción	Nivel de contratación
				Nivel de producción	Nivel de contratación								
06	M	27	21	23	15	32	55	7	-4	44	40	41	29
07	M	20	11	18	21	20	7	0	-4	33	34	38	-0
08	M	-2	-20	-16	-16	-2	-20	-33	-60	23	22	19	-19
09	M	-20	-32	-13	-19	-14	-25	-51	-79	7	17	-3	-28
10	M	-19	-31	-26	-33	-12	-26	-25	-59	-15	-4	-17	-32
11	M	-23	-48	-46	-45	-8	-16	-34	-77	-17	-25	-15	-41
10	Sep	-34	-21	-2	-43	-10	-14	-24	-31	-39	-11	-55	-21
	Oct	-25	-32	-55	-55	-11	-15	-34	-58	-13	-17	-37	-16
	Nov	-29	-43	-56	-44	-24	-30	-45	-74	-19	-25	-22	-18
	Dic	-29	-51	-51	-48	-10	-23	-47	-70	-15	-40	-25	-45
11	Ene	-35	-67	-41	-24	-25	-35	-34	-83	-41	-49	-29	-84
	Feb	-42	-58	-50	-51	-11	-22	-48	-88	-56	-37	-10	-49
	Mar	-48	-58	-43	-21	-9	-16	-62	-82	-45	-41	-38	-55
	Abr	-10	-47	-43	-27	-2	-9	-24	-81	-9	-17	13	-52
	May	-6	-47	-24	-31	-7	-19	-14	-82	2	-18	-3	-46
	Jun	-6	-41	-27	-31	-3	-15	-28	-82	17	-12	-11	-21
	Jul	-9	-40	-62	-65	-3	-14	-37	-74	4	-18	24	-20
	Ago	-10	-45	-47	-49	-5	-13	-17	-83	-13	-10	7	-48
	Sep	-38	-46	-51	-56	-5	-15	-57	-56	-19	-49	-49	-25
	Oct	-12	-46	-31	-54	-5	-19	-27	-73	-9	-24	14	-46
	Nov	-37	-33	-71	-74	-21	-12	-45	-69	-27	-8	-48	-16
	Dic	-19	-43	-65	-62	-3	-5	-17	-73	-11	-23	-44	-31
12	Ene	-14	-50	-67	-66	-17	-43	-22	-71	-16	-31	8	-50
	Feb	-40	-46	-49	-51	-7	-8	-32	-58	-51	-41	-43	-40
	Mar	-29	-31	-34	-61	-65	-19	-39	-71	-20	-1	-20	-13
	Abr	7	-33	-31	-67	-3	-51	5	-70	9	-3	9	-16

23. PRODUCCIÓN Y DEMANDA
F) Opiniones empresariales

23.19 Utilización de la capacidad productiva y factores que han limitado la producción.
Total industria (excluida construcción) (CNAE 2009)

Encuesta de Coyuntura Industrial del Ministerio de Industria, Turismo y Comercio

Porcentajes y saldos

	Capacidad productiva instalada	Utilización de la capacidad productiva instalada		Factores que han limitado la producción en los últimos tres meses								Pro memoria	
		En los tres últimos meses	Prevista	Ninguno	Debilidad demanda interior	Insuficiencia exportaciones	Insuficiencia equipo instalado	Falta de mano de obra	Insuficiencia materias primas	Dificultad financiación y tesorería	Otros	Período de trabajo asegurado (días)	Stocks de materias primas
	1	2	3	4	5	6	7	8	9	10	11	12	13
07 M	1	82,1	83,3	44	29	9	4	3	2	1	8	121	4
08 M	7	80,1	80,4	36	39	9	3	2	2	1	8	122	6
09 M	26	71,2	71,4	21	52	18	0	0	1	2	5	95	10
10 M	22	72,0	72,8	22	51	17	1	1	1	3	5	106	4
11 M	18	73,3	73,7	26	49	13	1	1	2	3	5	67	5
07 IV	4	81,7	82,5	40	33	7	4	2	2	1	10	128	5
08 I	4	81,6	82,6	42	29	8	4	2	2	2	12	137	4
II	5	80,7	81,8	41	38	8	2	1	2	1	7	112	4
III	6	80,4	80,8	34	41	9	3	2	3	1	7	126	5
IV	12	77,6	76,5	27	49	13	2	1	2	1	6	115	11
09 I	22	73,4	72,9	21	51	17	0	1	1	2	8	118	11
II	26	70,9	71,4	21	51	20	1	0	1	3	4	85	13
III	30	69,8	70,7	23	49	20	1	0	1	3	4	94	10
IV	24	70,6	70,4	20	55	17	0	1	1	2	5	83	6
10 I	25	69,5	70,7	21	50	19	0	0	1	2	7	103	8
II	21	71,8	73,9	22	51	17	0	1	1	3	6	110	4
III	15	73,9	74,6	25	49	17	1	0	2	2	4	117	2
IV	26	72,9	72,1	20	53	15	1	1	2	3	6	96	3
11 I	16	72,6	73,4	23	51	13	1	1	2	3	5	79	3
II	17	74,7	75,8	28	48	11	1	1	3	3	5	69	7
III	20	73,3	73,4	27	49	12	1	1	3	3	6	62	6
IV	21	72,7	72,0	26	48	16	1	0	2	4	4	57	6
12 I	23	72,5	73,4	20	51	18	1	1	2	3	4	53	-0
II	21	73,4	74,6	25	52	13	1	0	1	3	5	56	5

CAPITULO 24 EMPLEO Y SALARIOS

CHAPTER 24 EMPLOYMENT AND WAGES

24. EMPLEO Y SALARIOS
A) Encuesta de población activa

24.1 Población de 16 y más años: resumen

Instituto Nacional de Estadística

Miles de personas

		Población de 16 y más años										Pro memoria : Tasas			
		Activa							Inactiva (a)			Activa (a)	Paro (a)	Empleo	
		Ocupados					Parados (a)	Total	Hombres	Mujeres					
Total	Total (a)	Total	No asalariados	Asalariados											
				Total	Sector privado	Sector público									
		1=2+9	2=3+8	3=4+5	4	5=6+7	6	7	8	9=10+11	10	11	12=2/1	13=8/2	14=3/1
06	M	37 008	21 585	19 748	3 540	16 208	13 326	2 882	1 837	15 423	5 599	9 824	58,33	8,51	53,36
07	M	37 663	22 190	20 356	3 596	16 760	13 847	2 913	1 834	15 473	5 678	9 795	58,92	8,26	54,05
08	M	38 208	22 848	20 258	3 576	16 681	13 723	2 959	2 591	15 360	5 720	9 639	59,80	11,33	53,02
09	M	38 432	23 037	18 888	3 207	15 681	12 619	3 062	4 150	15 394	5 910	9 484	59,95	18,01	49,15
10	M	38 479	23 089	18 457	3 110	15 347	12 217	3 130	4 632	15 390	6 010	9 380	60,00	20,07	47,97
11	M	38 497	23 104	18 105	2 999	15 105	11 915	3 190	4 999	15 394	6 120	9 274	60,01	21,64	47,03
11 I-I	M	38 512	23 062	18 152	3 031	15 121	11 935	3 186	4 910	15 450	6 133	9 318	59,88	21,29	47,13
12 I-I	M	38 494	23 073	17 433	3 022	14 411	11 307	3 104	5 640	15 421	6 222	9 199	59,94	24,44	45,29
10 I		38 451	23 007	18 394	3 141	15 253	12 165	3 088	4 613	15 444	6 034	9 410	59,83	20,05	47,84
II		38 468	23 122	18 477	3 113	15 363	12 278	3 086	4 646	15 345	5 956	9 390	60,11	20,09	48,03
III		38 485	23 122	18 577	3 090	15 456	12 280	3 176	4 575	15 364	5 972	9 392	60,08	19,79	48,19
IV		38 512	23 105	18 408	3 094	15 314	12 146	3 169	4 697	15 408	6 080	9 328	59,99	20,33	47,80
11 I		38 512	23 062	18 152	3 031	15 121	11 935	3 186	4 910	15 450	6 133	9 318	59,88	21,29	47,13
II		38 481	23 137	18 303	3 011	15 292	12 075	3 218	4 834	15 345	6 120	9 225	60,12	20,89	47,56
III		38 488	23 135	18 156	2 977	15 179	11 959	3 221	4 978	15 353	6 080	9 273	60,11	21,52	47,17
IV		38 508	23 081	17 808	2 978	14 829	11 693	3 136	5 274	15 427	6 146	9 281	59,94	22,85	46,24
12 I		38 494	23 073	17 433	3 022	14 411	11 307	3 104	5 640	15 421	6 222	9 199	59,94	24,44	45,29

a. Desde el primer trimestre de 2001 en adelante reflejan la nueva definición de parado, lo que implica una ruptura en las series. (Véase www.ine.es)

Nota general a los cuadros de la EPA: Como consecuencia del cambio en la base poblacional (Censo 2001), se han revisado todas las series que figuran en este cuadro, a partir del año 1996. Adicionalmente, desde el 1er. trimestre de 2005, se han incorporado las nuevas variables obligatorias a que se refiere el Reglamento (CE) 2257/2003 (sobre adaptación de lista de características de la EPA), se ha implantado un procedimiento centralizado para las entrevistas telefónicas y se ha modificado el cuestionario. Por tanto, en el 1er. trimestre de 2005, se produce una ruptura en las series de algunas variables. Para más información, véase www.ine.es.

24. EMPLEO Y SALARIOS
A) Encuesta de población activa

24.2 Población de 16 y más años por grupos de edad y sexo

Instituto Nacional de Estadística

Miles de personas

		Ambos sexos					Hombres				Mujeres					
		Total	De 16 a 19 años	De 20 a 24 años	De 25 a 54 años	De 55 y más años	Total	De 16 a 19 años	De 20 a 24 años	De 25 a 54 años	De 55 y más años	Total	De 16 a 19 años	De 20 a 24 años	De 25 a 54 años	De 55 y más años
		1=2 a 5	2=7+12	3=8+13	4=9+14	5=10+15	6=7 a 10	7	8	9	10	11=12 a 15	12	13	14	15
06	M	37 008	1 848	2 847	20 461	11 853	18 133	949	1 457	10 397	5 331	18 875	899	1 390	10 064	6 523
07	M	37 663	1 845	2 798	20 947	12 074	18 481	948	1 431	10 666	5 436	19 182	896	1 366	10 281	6 638
08	M	38 208	1 841	2 750	21 336	12 282	18 752	946	1 405	10 868	5 534	19 456	895	1 345	10 468	6 748
09	M	38 432	1 822	2 667	21 468	12 474	18 848	936	1 361	10 926	5 625	19 583	886	1 305	10 542	6 850
10	M	38 479	1 794	2 572	21 440	12 672	18 830	921	1 309	10 883	5 716	19 650	873	1 263	10 557	6 956
11	M	38 497	1 767	2 491	21 350	12 889	18 800	906	1 265	10 811	5 817	19 697	860	1 226	10 539	7 072
11 I-I	M	38 512	1 776	2 523	21 410	12 804	18 827	911	1 283	10 855	5 778	19 685	865	1 240	10 555	7 026
12 I-I	M	38 494	1 751	2 447	21 260	13 036	18 773	898	1 242	10 748	5 886	19 720	853	1 206	10 512	7 150
10 I		38 451	1 805	2 603	21 449	12 595	18 828	927	1 326	10 896	5 680	19 623	878	1 277	10 553	6 915
II		38 468	1 798	2 582	21 442	12 647	18 828	923	1 314	10 886	5 704	19 640	875	1 268	10 555	6 943
III		38 485	1 791	2 561	21 435	12 698	18 828	920	1 303	10 877	5 728	19 658	872	1 258	10 558	6 970
IV		38 512	1 784	2 543	21 435	12 751	18 835	916	1 293	10 874	5 753	19 678	868	1 250	10 562	6 998
11 I		38 512	1 776	2 523	21 410	12 804	18 827	911	1 283	10 855	5 778	19 685	865	1 240	10 555	7 026
II		38 481	1 769	2 498	21 356	12 858	18 795	908	1 268	10 816	5 803	19 687	861	1 230	10 540	7 055
III		38 488	1 764	2 480	21 328	12 917	18 788	905	1 259	10 794	5 830	19 699	859	1 221	10 534	7 086
IV		38 508	1 758	2 466	21 307	12 977	18 791	901	1 252	10 780	5 859	19 717	857	1 214	10 528	7 119
12 I		38 494	1 751	2 447	21 260	13 036	18 773	898	1 242	10 748	5 886	19 720	853	1 206	10 512	7 150

Nota general a los cuadros de la EPA: Como consecuencia del cambio en la base poblacional (Censo 2001), se han revisado todas las series que figuran en este cuadro, a partir del año 1996. Adicionalmente, desde el 1er. trimestre de 2005, se han incorporado las nuevas variables obligatorias a que se refiere el Reglamento (CE) 2257/2003 (sobre adaptación de lista de características de la EPA), se ha implantado un procedimiento centralizado para las entrevistas telefónicas y se ha modificado el cuestionario. Por tanto, en el 1er. trimestre de 2005, se produce una ruptura en las series de algunas variables. Para más información, véase www.ine.es.

24. EMPLEO Y SALARIOS

A) Encuesta de población activa

24.3 Población activa y ocupada por grupos de edad y sexo

Instituto Nacional de Estadística Miles de personas

		Población activa (a)								Población ocupada									
		Hombres				Mujeres				Hombres				Mujeres					
Total		Total	De 16 a 24 años	De 25 a 54 años	De 55 y más años	Total	De 16 a 24 años	De 25 a 54 años	De 55 y más años	Total	De 16 a 24 años	De 25 a 54 años	De 55 y más años	Total	De 16 a 24 años	De 25 a 54 años	De 55 y más años		
1=2+6		2=3a5	3	4	5	6=7a9	7	8	9	10=11+15	11=12a14	12	13	14	15=16a18	16	17	18	
06	M	21 585	12 534	1 374	9 622	1 538	9 051	1 100	7 161	789	19 748	11 743	1 168	9 107	1 467	8 005	863	6 409	733
07	M	22 190	12 802	1 362	9 879	1 562	9 387	1 072	7 470	845	20 356	11 987	1 154	9 344	1 489	8 369	837	6 749	782
08	M	22 848	13 032	1 331	10 064	1 637	9 817	1 077	7 822	917	20 258	11 721	1 015	9 168	1 537	8 537	800	6 899	838
09	M	23 037	12 939	1 221	10 086	1 631	10 099	1 002	8 087	1 010	18 888	10 646	744	8 448	1 455	8 242	638	6 722	882
10	M	23 089	12 819	1 108	10 066	1 645	10 270	940	8 268	1 062	18 457	10 290	630	8 241	1 419	8 167	566	6 677	924
11	M	23 104	12 681	1 014	10 007	1 659	10 423	900	8 360	1 163	18 105	9 991	525	8 049	1 417	8 113	500	6 611	1 002
11 /-	M	23 062	12 694	1 019	10 027	1 648	10 368	892	8 358	1 118	18 152	10 059	537	8 104	1 419	8 093	507	6 619	967
12 /-	M	23 073	12 551	932	9 946	1 673	10 522	840	8 479	1 203	17 433	9 527	428	7 706	1 393	7 906	422	6 475	1 009
10 /		23 007	12 794	1 109	10 063	1 622	10 213	933	8 232	1 049	18 394	10 240	628	8 198	1 414	8 154	578	6 670	907
II		23 122	12 872	1 133	10 087	1 652	10 251	938	8 272	1 041	18 477	10 334	641	8 269	1 424	8 143	559	6 676	908
III		23 122	12 856	1 134	10 065	1 657	10 265	980	8 225	1 061	18 547	10 376	664	8 285	1 428	8 171	590	6 657	924
IV		23 105	12 755	1 055	10 050	1 650	10 350	910	8 343	1 098	18 408	10 210	586	8 213	1 411	8 199	538	6 704	957
11 /		23 062	12 694	1 019	10 027	1 648	10 368	892	8 358	1 118	18 152	10 059	537	8 104	1 419	8 093	507	6 619	967
II		23 137	12 875	1 134	10 087	1 655	10 462	909	8 396	1 158	18 303	10 067	525	8 118	1 423	8 236	511	6 717	1 009
III		23 135	12 708	1 058	10 000	1 650	10 427	944	8 298	1 185	18 156	10 034	560	8 063	1 411	8 122	525	6 580	1 018
IV		23 081	12 646	966	9 995	1 684	10 436	854	8 388	1 193	17 808	9 806	478	7 912	1 416	8 002	459	6 529	1 015
12 /		23 073	12 551	932	9 946	1 673	10 522	840	8 479	1 203	17 433	9 527	428	7 706	1 393	7 906	422	6 475	1 009

a. Desde el primer trimestre de 2001 en adelante reflejan la nueva definición de parado, lo que implica una ruptura en las series. (Véase www.ine.es)

Nota general a los cuadros de la EPA: Como consecuencia del cambio en la base poblacional (Censo 2001), se han revisado todas las series que figuran en este cuadro, a partir del año 1996. Adicionalmente, desde el 1er. trimestre de 2005, se han incorporado las nuevas variables obligatorias a que se refiere el Reglamento (CE) 2257/2003 (sobre adaptación de lista de características de la EPA), se ha implantado un procedimiento centralizado para las entrevistas telefónicas y se ha modificado el cuestionario. Por tanto, en el 1er. trimestre de 2005, se produce una ruptura en las series de algunas variables. Para más información, véase www.ine.es.

24. EMPLEO Y SALARIOS

A) Encuesta de población activa

24.4 Ocupados por ramas de actividad, según secciones de la CNAE 2009 (a)

Instituto Nacional de Estadística Miles de personas

		Industria									Servicios								
		Manufactureras									Energía eléctrica, gas, vapor, aire acond., agua, saneamiento, residuos y descont.	Construcción	Servicios						
Total		Total	Extractivas	Total			Alimentos, bebidas y tabaco	Textil, confección, cuero, calzado, madera y artes gráficas	Refino, química, metalurgia, min.no metálicos y prod.de caucho y plástico	Maquinaria, óptica, informática, electrónica, vehículos y diversas	D+E		Total	Comercio, reparación de vehículos de motor y motocicletas y hostelería	Transporte, almacenamiento, información y comunicaciones	Actividades financieras y de seguros	Act.inmobiliarias, profesionales, técnicas, administrativas y servicios auxiliares	AAPP y defensa, Seg.Social, educación y act. sanitarias y serv. sociales	Activ. artísticas, de los hogares, extraterritoriales y otros servicios
1		A	B a E	B	C	10 a 12	13 a 18	19 a 24	25 a 33	D+E	F	G a U	G+I	H+J	K	L a N	O a Q	R a U	
06	M	19 748	880	3 269	66	2 994	496	557	644	1 297	209	2 584	13 014	4 353	1 459	473	1 756	3 511	1 462
07	M	20 356	863	3 240	60	2 974	495	502	658	1 319	206	2 740	13 514	4 544	1 505	501	1 887	3 581	1 496
08	M	20 258	819	3 199	53	2 952	508	478	645	1 320	194	2 453	13 786	4 656	1 525	508	1 921	3 687	1 489
09	M	18 888	786	2 775	46	2 519	465	392	544	1 119	210	1 888	13 439	4 396	1 427	474	1 842	3 851	1 449
10	M	18 457	793	2 611	45	2 370	449	375	511	1 036	196	1 651	13 402	4 280	1 416	464	1 830	3 953	1 461
11	M	18 105	760	2 555	41	2 305	452	352	478	1 023	209	1 393	13 396	4 320	1 392	451	1 818	4 017	1 400
11 /-	M	18 152	783	2 541	42	2 300	454	364	486	997	198	1 494	13 334	4 227	1 401	456	1 833	4 027	1 390
12 /-	M	17 433	776	2 459	38	2 204	449	345	454	956	217	1 187	13 011	4 104	1 360	439	1 776	3 968	1 364
10 /		18 394	835	2 600	45	2 361	443	366	512	1 040	194	1 663	13 296	4 230	1 382	473	1 807	3 921	1 483
II		18 477	778	2 619	45	2 378	447	373	523	1 035	196	1 700	13 380	4 272	1 395	479	1 828	3 928	1 479
III		18 547	754	2 601	43	2 367	444	372	505	1 045	191	1 668	13 524	4 335	1 446	456	1 862	3 955	1 470
IV		18 408	805	2 623	47	2 375	462	387	503	1 023	201	1 573	13 408	4 282	1 439	447	1 822	4 006	1 413
11 /		18 152	783	2 541	42	2 300	454	364	486	997	198	1 494	13 334	4 227	1 401	456	1 833	4 027	1 390
II		18 303	741	2 578	43	2 324	449	363	474	1 038	211	1 430	13 554	4 368	1 394	461	1 842	4 055	1 435
III		18 156	708	2 576	40	2 317	449	344	486	1 039	219	1 371	13 502	4 436	1 389	451	1 799	4 011	1 416
IV		17 808	809	2 526	39	2 278	455	337	467	1 019	209	1 277	13 196	4 249	1 382	435	1 796	3 975	1 358
12 /		17 433	776	2 459	38	2 204	449	345	454	956	217	1 187	13 011	4 104	1 360	439	1 776	3 968	1 364

a. Series recalculadas a partir de la matriz de paso a CNAE 2009 publicada por el INE.

Nota general a los cuadros de la EPA: Como consecuencia del cambio en la base poblacional (Censo 2001), se han revisado todas las series que figuran en este cuadro, a partir del año 1996. Adicionalmente, desde el 1er. trimestre de 2005, se han incorporado las nuevas variables obligatorias a que se refiere el Reglamento (CE) 2257/2003 (sobre adaptación de lista de características de la EPA), se ha implantado un procedimiento centralizado para las entrevistas telefónicas y se ha modificado el cuestionario. Por tanto, en el 1er. trimestre de 2005, se produce una ruptura en las series de algunas variables. Para más información, véase www.ine.es.

24. EMPLEO Y SALARIOS

A) Encuesta de población activa

24.5 Ocupados por situación profesional

Instituto Nacional de Estadística

Miles de personas

		No asalariados							Asalariados								
		Total	Empleador	Empresario sin asalariados	Miembro de una cooperativa	Ayuda familiar	Otros	Total	Sector privado	Sector público							
										Total	Administraciones públicas					Empresas públicas	
											Total	Central	Seguridad social	CCAA	Local y otras		
1=2+8	2=3 a 7	3	4	5	6	7	8=9+10	9	10=11+16	11=12 a 15	12	13	14	15	16		
06	M	19 748	3 540	1 081	2 085	92	265	17	16 208	13 326	2 882	2 710	474	352	1 231	653	172
07	M	20 356	3 596	1 118	2 167	80	222	9	16 760	13 847	2 913	2 756	512	57	1 537	651	157
08	M	20 258	3 576	1 165	2 125	66	208	12	16 681	13 723	2 959	2 813	521	45	1 601	646	145
09	M	18 888	3 207	1 073	1 918	33	173	11	15 681	12 619	3 062	2 917	527	39	1 675	677	145
10	M	18 457	3 110	1 026	1 890	32	152	9	15 347	12 217	3 130	2 985	537	38	1 745	666	144
11	M	18 105	2 999	942	1 879	32	138	8	15 105	11 915	3 190	3 038	548	39	1 784	667	152
11 /-/	M	18 152	3 031	974	1 864	33	154	6	15 121	11 935	3 186	3 039	562	42	1 764	671	147
12 /-/	M	17 433	3 022	910	1 943	34	128	7	14 411	11 307	3 104	2 957	544	37	1 750	626	148
10 /		18 394	3 141	1 048	1 880	33	170	10	15 253	12 165	3 088	2 946	522	38	1 724	662	142
II		18 477	3 113	1 037	1 885	30	152	10	15 363	12 278	3 086	2 955	529	39	1 734	653	130
III		18 547	3 090	1 008	1 897	31	150	5	15 456	12 280	3 176	3 023	535	36	1 769	683	153
IV		18 408	3 094	1 013	1 898	36	138	10	15 314	12 146	3 169	3 017	561	40	1 751	664	152
11 /		18 152	3 031	974	1 864	33	154	6	15 121	11 935	3 186	3 039	562	42	1 764	671	147
II		18 303	3 011	953	1 871	35	144	8	15 292	12 075	3 218	3 068	551	35	1 795	688	149
III		18 156	2 977	936	1 878	31	124	8	15 179	11 959	3 221	3 064	546	40	1 808	671	156
IV		17 808	2 978	904	1 905	30	130	10	14 829	11 693	3 136	2 979	533	39	1 770	638	157
12 /		17 433	3 022	910	1 943	34	128	7	14 411	11 307	3 104	2 957	544	37	1 750	626	148

Nota general a los cuadros de la EPA: Como consecuencia del cambio en la base poblacional (Censo 2001), se han revisado todas las series que figuran en este cuadro, a partir del año 1996. Adicionalmente, desde el 1er. trimestre de 2005, se han incorporado las nuevas variables obligatorias a que se refiere el Reglamento (CE) 2257/2003 (sobre adaptación de lista de características de la EPA), se ha implantado un procedimiento centralizado para las entrevistas telefónicas y se ha modificado el cuestionario. Por tanto, en el 1er. trimestre de 2005, se produce una ruptura en las series de algunas variables. Para más información, véase www.ine.es.

24. EMPLEO Y SALARIOS

A) Encuesta de población activa

24.6 Asalariados por ramas de actividad, según secciones de la CNAE 2009 (a)

Instituto Nacional de Estadística

Miles de personas

		Total	Industria							Energía eléctrica, gas, vapor, aire acond., agua, saneamiento, residuos y descont.	Construcción	Servicios													
			Total	Extractivas	Manufactureras				Total			Comercio, reparación de vehículos de motor y motocicletas y hostelería	Transporte, almacenamiento, información y comunicaciones	Actividades financieras y de seguros	Act.inmobiliarias, profesionales, técnicas, administrativas y servicios auxiliares	AAPP y defensa, Seg.Social, educación y act. sanitarias y serv. sociales	Activ.arquitectónicas, de los hogares, extraterrestres y otros servicios								
					Total	Alimentos, bebidas y tabaco	Textil, confec., cuero, calzado, madera y artes gráficas	Refino, química, metalurgia, min.no metálicos y prod.de caucho y plástico										Maquina, óptica, informática, electrónica, vehículos y diversas	Total	Comercio	Transporte	Actividades	Act.inmo.	AAPP	Activ.arq.
					C	10 a 12	13 a 18	19 a 24										25 a 33	D+E	G a U	G+I	H+J	K	L a N	O a Q
1	2	3	4	5	6	7	8	9	10	11	12	13	14	15	16	17	18								
06	M	16 208	453	2 885	63	2 622	435	461	603	1 123	199	2 057	10 818	3 205	1 173	435	1 358	3 368	1 279						
07	M	16 760	462	2 869	56	2 616	431	419	625	1 141	197	2 195	11 235	3 363	1 224	445	1 461	3 442	1 299						
08	M	16 681	425	2 832	49	2 595	445	397	615	1 139	188	1 927	11 497	3 442	1 262	455	1 498	3 552	1 289						
09	M	15 681	425	2 461	43	2 215	412	323	515	965	202	1 446	11 350	3 278	1 208	440	1 444	3 729	1 250						
10	M	15 347	447	2 332	43	2 102	406	308	485	903	187	1 231	11 337	3 195	1 183	426	1 435	3 825	1 273						
11	M	15 105	433	2 286	39	2 047	405	298	451	893	200	1 037	11 349	3 235	1 163	412	1 431	3 891	1 218						
11 /-/	M	15 121	459	2 282	41	2 052	411	304	458	878	190	1 125	11 255	3 134	1 161	418	1 438	3 895	1 208						
12 /-/	M	14 411	445	2 178	35	1 938	402	288	429	819	206	832	10 957	3 031	1 134	403	1 389	3 824	1 175						
10 /		15 253	481	2 307	44	2 079	401	297	484	897	184	1 236	11 229	3 144	1 162	438	1 403	3 797	1 284						
II		15 363	429	2 346	43	2 115	401	304	501	909	188	1 269	11 320	3 204	1 165	438	1 429	3 802	1 281						
III		15 456	420	2 324	41	2 101	403	307	480	911	183	1 255	11 457	3 250	1 207	417	1 472	3 825	1 287						
IV		15 314	459	2 352	45	2 114	421	324	475	894	193	1 164	11 340	3 181	1 196	410	1 437	3 875	1 240						
11 /		15 121	459	2 282	41	2 052	411	304	458	878	190	1 125	11 255	3 134	1 161	418	1 438	3 895	1 208						
II		15 292	413	2 304	41	2 062	401	305	447	908	202	1 071	11 504	3 272	1 167	422	1 461	3 929	1 253						
III		15 179	385	2 312	38	2 062	404	295	458	906	211	1 022	11 461	3 349	1 169	407	1 418	3 889	1 229						
IV		14 829	473	2 246	36	2 011	403	287	439	882	199	932	11 178	3 184	1 154	399	1 409	3 850	1 182						
12 /		14 411	445	2 178	35	1 938	402	288	429	819	206	832	10 957	3 031	1 134	403	1 389	3 824	1 175						

a. Series recalculadas a partir de la matriz de paso a CNAE 2009 publicada por el INE.

Nota general a los cuadros de la EPA: Como consecuencia del cambio en la base poblacional (Censo 2001), se han revisado todas las series que figuran en este cuadro, a partir del año 1996. Adicionalmente, desde el 1er. trimestre de 2005, se han incorporado las nuevas variables obligatorias a que se refiere el Reglamento (CE) 2257/2003 (sobre adaptación de lista de características de la EPA), se ha implantado un procedimiento centralizado para las entrevistas telefónicas y se ha modificado el cuestionario. Por tanto, en el 1er. trimestre de 2005, se produce una ruptura en las series de algunas variables. Para más información, véase www.ine.es.

24. EMPLEO Y SALARIOS
A) Encuesta de población activa

24.7 Asalariados según duración de la jornada, tipo de contrato y sexo

Instituto Nacional de Estadística

Miles de personas

		Total	Hombres	Mujeres	Duración de la jornada		Con contrato indefinido					Con contrato temporal				
					A tiempo completo	A tiempo parcial	Total	Hombres	Mujeres	A tiempo completo	A tiempo parcial	Total	Hombres	Mujeres	A tiempo completo	A tiempo parcial
					4=9+14	5=10+15	6=7+8	7	8	9	10	11=12+13	12	13	14	15
		4+5= =6+11 1=2+3=	2=7+12	3=8+13	4=9+14	5=10+15	6=7+8	7	8	9	10	11=12+13	12	13	14	15
06	M	16 208	9 314	6 894	14 242	1 966	10 691	6 330	4 361	9 790	902	5 517	2 984	2 533	4 453	1 064
07	M	16 760	9 522	7 238	14 737	2 023	11 453	6 611	4 842	10 418	1 035	5 307	2 910	2 396	4 319	988
08	M	16 681	9 279	7 402	14 625	2 056	11 801	6 720	5 081	10 696	1 105	4 880	2 559	2 321	3 929	951
09	M	15 681	8 494	7 187	13 589	2 092	11 698	6 473	5 226	10 493	1 205	3 982	2 021	1 961	3 096	887
10	M	15 347	8 195	7 151	13 206	2 141	11 524	6 239	5 284	10 300	1 224	3 823	1 956	1 867	2 906	918
11	M	15 105	7 994	7 111	12 902	2 204	11 280	6 059	5 221	10 075	1 205	3 826	1 936	1 890	2 827	999
11 I-I	M	15 121	8 029	7 092	12 877	2 243	11 375	6 139	5 236	10 133	1 241	3 746	1 890	1 856	2 744	1 002
12 I-I	M	14 411	7 536	6 875	12 220	2 192	10 986	5 855	5 131	9 777	1 210	3 425	1 681	1 744	2 443	982
10 I		15 253	8 135	7 118	13 120	2 133	11 533	6 248	5 285	10 291	1 242	3 721	1 887	1 833	2 829	892
II		15 363	8 241	7 123	13 180	2 183	11 541	6 272	5 269	10 302	1 240	3 822	1 969	1 854	2 878	944
III		15 456	8 282	7 175	13 382	2 074	11 507	6 251	5 255	10 326	1 181	3 950	2 031	1 919	3 057	893
IV		15 314	8 123	7 191	13 140	2 174	11 514	6 186	5 328	10 282	1 232	3 800	1 937	1 863	2 858	942
11 I		15 121	8 029	7 092	12 877	2 243	11 375	6 139	5 236	10 133	1 241	3 746	1 890	1 856	2 744	1 002
II		15 292	8 055	7 237	12 998	2 295	11 390	6 107	5 283	10 162	1 228	3 903	1 948	1 955	2 836	1 067
III		15 179	8 068	7 112	13 061	2 119	11 229	6 046	5 183	10 079	1 150	3 950	2 022	1 928	2 982	969
IV		14 829	7 825	7 004	12 671	2 159	11 125	5 943	5 182	9 924	1 200	3 704	1 882	1 823	2 746	958
12 I		14 411	7 536	6 875	12 220	2 192	10 986	5 855	5 131	9 777	1 210	3 425	1 681	1 744	2 443	982

Nota general a los cuadros de la EPA: Como consecuencia del cambio en la base poblacional (Censo 2001), se han revisado todas las series que figuran en este cuadro, a partir del año 1996. Adicionalmente, desde el 1er. trimestre de 2005, se han incorporado las nuevas variables obligatorias a que se refiere el Reglamento (CE) 2257/2003 (sobre adaptación de lista de características de la EPA), se ha implantado un procedimiento centralizado para las entrevistas telefónicas y se ha modificado el cuestionario. Por tanto, en el 1er. trimestre de 2005, se produce una ruptura en las series de algunas variables. Para más información, véase www.ine.es.

24. EMPLEO Y SALARIOS
A) Encuesta de población activa

24.8 Parados por ramas de actividad (CNAE 2009) y sexo (a)

Instituto Nacional de Estadística

Miles de personas

		Total	Buscan primer empleo	Han trabajado antes (b)												
				Del cual		Agricultura		Industria		Construcción		Servicios		Han dejado su empleo hace más de un año		
				Total	Mujeres	Total	Mujeres	Total	Mujeres	Total	Mujeres	Total	Mujeres	Total	Mujeres	
				12+14	13+15	6	7	8	9	10	11	12	13	14	15	
				4=6+8+10+	5=7+9+11+											
06	M	1 837	207	131	1 630	914	84	41	148	57	164	7	709	463	525	347
07	M	1 834	198	121	1 636	897	90	41	137	55	186	9	717	461	506	331
08	M	2 591	232	139	2 359	1 140	132	61	212	72	424	15	955	586	636	407
09	M	4 150	300	173	3 849	1 685	193	75	364	108	671	23	1 433	828	1 189	650
10	M	4 632	355	200	4 277	1 903	219	85	262	75	507	19	1 436	827	1 853	897
11	M	4 999	421	235	4 578	2 075	233	91	240	65	445	19	1 504	852	2 156	1 048
11 I-I	M	4 910	374	219	4 536	2 056	226	92	253	66	442	17	1 505	855	2 109	1 027
12 I-I	M	5 640	456	260	5 184	2 356	269	92	297	77	482	23	1 750	999	2 385	1 165
10 I		4 613	324	179	4 289	1 881	199	66	303	82	602	22	1 504	868	1 682	842
II		4 646	362	208	4 284	1 900	236	92	267	78	528	20	1 443	831	1 811	880
III		4 575	378	218	4 196	1 877	232	98	245	71	461	19	1 386	805	1 872	884
IV		4 697	357	195	4 340	1 956	209	86	232	68	439	15	1 411	804	2 049	984
11 I		4 910	374	219	4 536	2 056	226	92	253	66	442	17	1 505	855	2 109	1 027
II		4 834	410	230	4 424	1 995	245	93	241	65	430	17	1 432	804	2 077	1 017
III		4 978	458	243	4 520	2 061	252	93	218	62	456	20	1 478	851	2 117	1 036
IV		5 274	443	247	4 831	2 186	210	85	247	67	453	24	1 602	899	2 319	1 112
12 I		5 640	456	260	5 184	2 356	269	92	297	77	482	23	1 750	999	2 385	1 165

a. Desde el primer trimestre de 2001 en adelante reflejan la nueva definición de parado, lo que implica una ruptura en las series. (Véase www.ine.es).
b. Series recalculadas a partir de la matriz de paso a CNAE 2009 publicada por el INE y homogéneas en cuanto al tiempo que hace que dejaron su último empleo.
Nota general a los cuadros de la EPA: Como consecuencia del cambio en la base poblacional (Censo 2001), se han revisado todas las series que figuran en este cuadro, a partir del año 1996. Adicionalmente, desde el 1er trimestre de 2005, se han incorporado a las nuevas variables obligatorias a que se refiere el Reglamento(CE) 2257/2003 (sobre adaptación de lista de características de la EPA), se ha implantado un procedimiento centralizado para las entrevistas telefónicas y se ha modificado el cuestionario. Por tanto, en el 1er. trimestre de 2005, se produce una ruptura en las series de algunas variables. Para más información, véase www.ine.es.

24. EMPLEO Y SALARIOS
A) Encuesta de población activa

24.9 Parados por estudios terminados y sexo, situación familiar y duración del paro (a)

Instituto Nacional de Estadística

Miles de personas

		Por estudios terminados								Por situación familiar			Tiempo de búsqueda				
		Analfabetos y sin estudios		Primarios		Medios y formación profesional		Superiores y su nivel anterior		Persona de referencia	Cónyuge de persona de referencia	Otros miembros	Hasta cinco meses	De seis a once meses	De 1 año en adelante y no consta	Ya han encontrado trabajo	
		Del cual		Del cual		Del cual		Del cual									
		Total	Mujeres	Total	Mujeres	Total	Mujeres	Total	Mujeres	10	11	12	13	14	15	16	
		13 a 16=	10 a 12=														
		1=2+4+6+8=	2	3	4	5	6	7	8	9	10	11	12	13	14	15	16
06	M	1 837	92	45	265	133	1 204	690	276	178	565	478	794	886	237	471	244
07	M	1 834	104	48	280	139	1 201	677	249	155	596	477	761	904	236	435	259
08	M	2 591	156	66	459	180	1 684	857	291	177	890	660	1 041	1 389	383	552	267
09	M	4 150	229	90	703	256	2 788	1 264	429	247	1 544	1 036	1 570	1 826	899	1 182	243
10	M	4 632	243	92	782	294	3 089	1 408	518	308	1 721	1 180	1 731	1 514	888	1 970	261
11	M	4 999	244	102	760	287	3 369	1 554	627	367	1 886	1 271	1 842	1 502	825	2 408	264
11 I-I	M	4 910	228	95	763	292	3 326	1 540	593	348	1 843	1 276	1 792	1 534	828	2 287	262
12 I-I	M	5 640	263	108	813	320	3 875	1 776	688	412	2 166	1 455	2 019	1 644	946	2 823	228
10 I		4 613	247	96	796	292	3 063	1 379	508	292	1 721	1 170	1 722	1 637	977	1 787	212
II		4 646	248	92	803	308	3 108	1 417	487	291	1 733	1 172	1 741	1 503	901	1 968	273
III		4 575	239	93	771	286	3 028	1 384	538	331	1 684	1 163	1 728	1 411	883	1 970	311
IV		4 697	238	88	761	292	3 158	1 453	539	320	1 747	1 218	1 733	1 504	790	2 155	248
11 I		4 910	228	95	763	292	3 326	1 540	593	348	1 843	1 276	1 792	1 534	828	2 287	262
II		4 834	241	102	756	280	3 254	1 499	583	344	1 794	1 234	1 806	1 423	842	2 310	259
III		4 978	242	98	751	293	3 328	1 531	658	383	1 886	1 238	1 854	1 451	817	2 399	312
IV		5 274	264	113	769	283	3 568	1 646	673	391	2 019	1 339	1 916	1 599	814	2 638	223
12 I		5 640	263	108	813	320	3 875	1 776	688	412	2 166	1 455	2 019	1 644	946	2 823	228

a. Desde el primer trimestre de 2001 en adelante reflejan la nueva definición de parado, lo que implica una ruptura en las series. (Véase www.ine.es)

Nota general a los cuadros de la EPA: Como consecuencia del cambio en la base poblacional (Censo 2001), se han revisado todas las series que figuran en este cuadro, a partir del año 1996. Adicionalmente, desde el 1er. trimestre de 2005, se han incorporado las nuevas variables obligatorias a que se refiere el Reglamento (CE) 2257/2003 (sobre adaptación de lista de características de la EPA), se ha implantado un procedimiento centralizado para las entrevistas telefónicas y se ha modificado el cuestionario. Por tanto, en el 1er. trimestre de 2005, se produce una ruptura en las series de algunas variables. Para más información, véase www.ine.es.

24. EMPLEO Y SALARIOS
A) Encuesta de población activa

24.10 Parados por tipo de jornada en el empleo buscado y sexo

Instituto Nacional de Estadística

Miles de personas

		Hombres									Mujeres							
		Total	A tiempo completo		A tiempo parcial		La que encuentre	No sabe	No clasificable (a)	Total	A tiempo completo		A tiempo parcial		La que encuentre	No sabe	No clasificable (a)	
			Únicamente	Aceptaría a tiempo parcial	Únicamente	Aceptaría a tiempo completo					Únicamente	Aceptaría a tiempo parcial	Únicamente	Aceptaría a tiempo completo				
																		3
06	M	1 837	792	315	68	39	5	258	10	98	1 046	273	103	191	25	347	12	95
07	M	1 834	815	344	73	35	6	247	9	101	1 019	273	96	198	26	323	10	92
08	M	2 591	1 311	626	125	49	5	460	9	36	1 280	391	120	246	35	453	14	21
09	M	4 150	2 292	822	273	55	9	1 076	12	45	1 857	423	218	283	41	861	10	21
10	M	4 632	2 529	748	339	68	10	1 299	13	52	2 103	427	278	266	45	1 048	12	26
11	M	4 999	2 689	658	400	70	12	1 476	14	59	2 310	391	304	279	59	1 227	13	37
11 I-I	M	4 910	2 635	710	367	62	13	1 414	16	52	2 275	423	300	276	60	1 170	13	35
12 I-I	M	5 640	3 024	634	432	86	19	1 783	10	60	2 616	364	355	291	68	1 490	10	37
10 I		4 613	2 554	789	347	65	12	1 276	13	52	2 059	447	272	257	39	1 012	12	21
II		4 646	2 538	769	357	60	8	1 287	16	42	2 108	436	290	255	47	1 042	11	27
III		4 575	2 480	734	313	64	8	1 290	12	59	2 095	403	259	277	40	1 071	12	32
IV		4 697	2 545	700	341	81	11	1 344	12	55	2 151	423	290	276	55	1 067	15	26
11 I		4 910	2 635	710	367	62	13	1 414	16	52	2 275	423	300	276	60	1 170	13	35
II		4 834	2 608	681	390	61	10	1 390	14	62	2 226	395	300	257	53	1 174	11	36
III		4 978	2 674	621	419	74	10	1 481	12	57	2 304	373	313	292	61	1 210	17	39
IV		5 274	2 840	620	426	83	15	1 617	13	65	2 434	374	306	291	62	1 353	9	38
12 I		5 640	3 024	634	432	86	19	1 783	10	60	2 616	364	355	291	68	1 490	10	37

a. Solo se clasifican por tipo de jornada, los parados que buscan (o han encontrado) un empleo como asalariados y, por tanto, la categoría "No clasificable" corresponde a los parados excluidos de la condición anterior.

24. EMPLEO Y SALARIOS
A) Encuesta de población activa

24.11 Tasa de actividad por grupos de edad y sexo (a)

Instituto Nacional de Estadística

Porcentajes

		Ambos sexos					Hombres					Mujeres							
		Menores de 25 años			De 25 a 54 años	De 55 y más años	Menores de 25 años			De 25 a 54 años	De 55 y más años	Menores de 25 años			De 25 a 54 años	De 55 y más años			
Total		Total	De 16 a 19 años	De 20 a 24 años			Total	De 16 a 19 años	De 20 a 24 años			Total	De 16 a 19 años	De 20 a 24 años					
1		2	3	4	5	6	7	8	9	10	11	12	13	14	15	16	17	18	
06	M	58,3	52,7	29,3	67,9	82,0	19,6	69,1	57,1	33,5	72,4	92,6	28,9	47,9	48,1	24,8	63,1	71,2	12,1
07	M	58,9	52,4	29,7	67,4	82,8	19,9	69,3	57,2	34,7	72,2	92,6	28,7	48,9	47,4	24,5	62,4	72,7	12,7
08	M	59,8	52,5	29,1	68,1	83,8	20,8	69,5	56,6	32,8	72,7	92,6	29,6	50,5	48,1	25,2	63,3	74,7	13,6
09	M	59,9	49,5	24,7	66,5	84,7	21,2	68,6	53,1	28,9	69,8	92,3	29,0	51,6	45,7	20,3	63,0	76,7	14,7
10	M	60,0	46,9	21,5	64,6	85,5	21,4	68,1	49,7	24,5	67,4	92,5	28,8	52,3	44,0	18,4	61,7	78,3	15,3
11	M	60,0	44,9	19,4	63,1	86,0	21,9	67,5	46,7	21,5	64,8	92,6	28,5	52,9	43,1	17,2	61,3	79,3	16,5
11 I-I	M	59,9	44,5	18,6	62,7	85,9	21,6	67,4	46,4	21,1	64,4	92,4	28,5	52,7	42,4	15,9	60,8	79,2	15,9
12 I-I	M	59,9	42,2	17,1	60,2	86,7	22,1	66,9	43,6	18,4	61,8	92,5	28,4	53,4	40,8	15,7	58,6	80,7	16,8
10 I		59,8	46,3	21,5	63,6	85,3	21,2	68,0	49,2	25,2	66,0	92,4	28,6	52,1	43,3	17,5	61,0	78,0	15,2
II		60,1	47,3	22,8	64,3	85,6	21,3	68,4	50,7	26,0	68,0	92,7	29,0	52,2	43,8	19,5	60,5	78,4	15,0
III		60,1	48,6	22,6	66,7	85,3	21,4	68,3	51,0	25,4	69,1	92,5	28,9	52,2	46,0	19,6	64,3	77,9	15,2
IV		60,0	45,4	19,1	63,8	85,8	21,6	67,7	47,7	21,3	66,4	92,4	28,7	52,6	43,0	16,8	61,1	79,0	15,7
11 I		59,9	44,5	18,6	62,7	85,9	21,6	67,4	46,4	21,1	64,4	92,4	28,5	52,7	42,4	15,9	60,8	79,2	15,9
II		60,1	45,1	19,8	63,0	86,2	21,9	67,4	46,6	21,3	64,7	92,5	28,5	53,1	43,5	18,2	61,2	79,7	16,4
III		60,1	47,2	22,1	65,0	85,8	21,9	67,6	48,9	24,4	66,5	92,6	28,3	52,9	45,4	19,7	63,5	78,8	16,7
IV		59,9	43,1	17,1	61,6	86,3	22,2	67,3	44,9	19,1	63,5	92,7	28,8	52,9	41,3	15,1	59,7	79,7	16,8
12 I		59,9	42,2	17,1	60,2	86,7	22,1	66,9	43,6	18,4	61,8	92,5	28,4	53,4	40,8	15,7	58,6	80,7	16,8

a. Desde el primer trimestre de 2001 en adelante reflejan la nueva definición de parado, lo que implica una ruptura en las series. (Véase www.ine.es)

Nota general a los cuadros de la EPA: Como consecuencia del cambio en la base poblacional (Censo 2001), se han revisado todas las series que figuran en este cuadro, a partir del año 1996. Adicionalmente, desde el 1er. trimestre de 2005, se han incorporado las nuevas variables obligatorias a que se refiere el Reglamento (CE) 2257/2003 (sobre adaptación de lista de características de la EPA), se ha implantado un procedimiento centralizado para las entrevistas telefónicas y se ha modificado el cuestionario. Por tanto, en el 1er. trimestre de 2005, se produce una ruptura en las series de algunas variables. Para más información, véase www.ine.es.

24. EMPLEO Y SALARIOS
A) Encuesta de población activa

24.12 Tasa de paro por grupos de edad y sexo (a)

Instituto Nacional de Estadística

Porcentajes

		Ambos sexos					Hombres					Mujeres							
		Menores de 25 años			De 25 a 54 años	De 55 y más años	Menores de 25 años			De 25 a 54 años	De 55 y más años	Menores de 25 años			De 25 a 54 años	De 55 y más años			
Total		Total	De 16 a 19 años	De 20 a 24 años			Total	De 16 a 19 años	De 20 a 24 años			Total	De 16 a 19 años	De 20 a 24 años					
1		2	3	4	5	6	7	8	9	10	11	12	13	14	15	16	17	18	
06	M	8,5	17,9	29,1	14,8	7,6	5,4	6,3	15,0	23,9	12,3	5,4	4,6	11,6	21,6	36,6	17,8	10,5	7,1
07	M	8,3	18,2	28,8	15,1	7,2	5,6	6,4	15,2	23,9	12,5	5,4	4,6	10,9	22,0	36,1	18,3	9,7	7,4
08	M	11,3	24,6	39,5	20,4	10,2	7,0	10,1	23,7	36,0	20,0	8,9	6,1	13,0	25,8	44,4	20,8	11,8	8,6
09	M	18,0	37,9	55,4	33,4	16,5	11,5	17,7	39,1	55,0	34,6	16,2	10,8	18,4	36,4	56,1	32,1	16,9	12,7
10	M	20,1	41,6	61,5	37,0	18,6	13,4	19,7	43,2	60,4	38,8	18,1	13,7	20,5	39,8	62,9	35,0	19,2	13,0
11	M	21,6	46,5	64,4	42,6	20,2	14,3	21,2	48,3	64,6	44,4	19,6	14,6	22,2	44,4	64,1	40,6	20,9	13,8
11 I-I	M	21,3	45,4	65,1	41,3	19,9	13,8	20,8	47,3	63,9	43,5	19,2	13,9	21,9	43,2	66,8	38,9	20,8	13,5
12 I-I	M	24,4	52,0	71,5	48,1	23,0	16,5	24,1	54,0	71,2	50,3	22,5	16,8	24,9	49,8	71,7	45,6	23,6	16,1
10 I		20,1	40,9	59,8	36,5	18,7	13,1	20,0	43,4	59,4	39,1	18,5	12,8	20,2	38,0	60,4	33,6	19,0	13,5
II		20,1	42,1	62,3	37,1	18,6	13,4	19,7	43,5	60,9	38,8	18,0	13,8	20,6	40,4	64,3	35,1	19,3	12,8
III		19,8	40,7	59,9	36,2	18,3	13,5	19,3	41,5	58,8	37,0	17,7	13,8	20,4	39,8	61,5	35,2	19,1	12,9
IV		20,3	42,8	63,8	38,4	18,9	13,8	20,0	44,5	62,6	40,3	18,3	14,5	20,8	40,9	65,5	36,2	19,6	12,8
11 I		21,3	45,4	65,1	41,3	19,9	13,8	20,8	47,3	63,9	43,5	19,2	13,9	21,9	43,2	66,8	38,9	20,8	13,5
II		20,9	46,1	62,6	42,5	19,4	13,5	20,6	48,2	64,1	44,4	18,9	14,0	21,3	43,8	60,8	40,3	20,0	12,8
III		21,5	45,8	60,5	42,3	20,0	14,3	21,0	47,1	61,2	43,4	19,4	14,5	22,1	44,5	59,5	41,2	20,7	14,1
IV		22,9	48,6	69,4	44,5	21,4	15,6	22,5	50,6	69,3	46,5	20,8	16,0	23,3	46,3	69,5	42,2	22,2	15,0
12 I		24,4	52,0	71,5	48,1	23,0	16,5	24,1	54,0	71,2	50,3	22,5	16,8	24,9	49,8	71,7	45,6	23,6	16,1

a. Desde el primer trimestre de 2001 en adelante reflejan la nueva definición de parado, lo que implica una ruptura en las series. (Véase www.ine.es)

Nota general a los cuadros de la EPA: Como consecuencia del cambio en la base poblacional (Censo 2001), se han revisado todas las series que figuran en este cuadro, a partir del año 1996. Adicionalmente, desde el 1er. trimestre de 2005, se han incorporado las nuevas variables obligatorias a que se refiere el Reglamento (CE) 2257/2003 (sobre adaptación de lista de características de la EPA), se ha implantado un procedimiento centralizado para las entrevistas telefónicas y se ha modificado el cuestionario. Por tanto, en el 1er. trimestre de 2005, se produce una ruptura en las series de algunas variables. Para más información, véase www.ine.es.

24. EMPLEO Y SALARIOS
A) Encuesta de población activa

24.13 Tasa de paro por Comunidades Autónomas (a)

Instituto Nacional de Estadística *Porcentajes*

		Total	Andalucía	Aragón	Asturias, Principado de	Baleares	Canarias	Cantabria	Castilla-La Mancha	Castilla-León	Cataluña	Comunidad Valenciana	Extremadura	Galicia	Madrid	Murcia	Navarra	País Vasco	Rioja (La)	Ceuta y Melilla
		1	2	3	4	5	6	7	8	9	10	11	12	13	14	15	16	17	18	19
06	M	8,5	12,7	5,5	9,3	6,5	11,7	6,6	8,8	8,1	6,6	8,4	13,4	8,5	6,4	7,9	5,3	7,0	6,2	17,2
07	M	8,3	12,8	5,2	8,5	7,0	10,4	5,9	7,6	7,2	6,5	8,8	13,1	7,6	6,3	7,6	4,8	6,1	5,7	19,3
08	M	11,3	17,8	7,1	8,5	10,2	17,3	7,2	11,6	9,5	9,0	12,1	15,2	8,7	8,7	12,6	6,7	6,4	7,8	18,8
09	M	18,0	25,4	12,8	13,4	18,1	26,2	12,0	18,8	13,8	16,3	21,2	20,5	12,6	14,0	20,7	10,9	11,0	12,8	21,4
10	M	20,1	28,0	14,8	16,0	20,4	28,7	13,9	21,0	15,8	17,8	23,3	23,0	15,4	16,1	23,3	11,8	10,5	14,3	23,9
11	M	21,6	30,4	17,1	17,9	22,0	29,7	15,3	22,9	16,7	19,3	24,5	25,1	17,4	16,7	25,4	12,9	12,0	17,0	27,0
11 I-I	M	21,3	29,7	18,0	18,2	25,4	28,5	16,4	21,8	17,4	19,0	24,1	25,1	17,3	15,4	26,2	13,4	11,6	15,4	24,5
12 I-I	M	24,4	33,2	18,4	20,4	28,0	32,3	18,6	27,2	19,3	22,2	27,3	32,1	20,2	18,7	27,0	16,3	13,6	20,1	30,4
10 I		20,1	27,2	15,2	16,6	22,4	27,7	14,5	21,6	15,9	17,9	23,0	23,5	15,5	16,2	23,2	12,3	10,9	15,2	21,7
II		20,1	27,8	14,2	16,4	19,9	29,5	13,9	21,4	16,3	17,7	23,8	22,4	15,6	16,4	21,3	11,0	10,4	12,2	25,7
III		19,8	28,6	13,6	14,3	17,1	28,7	12,2	19,7	15,2	17,4	23,4	22,4	14,9	16,0	24,0	12,5	10,0	14,0	23,0
IV		20,3	28,4	16,1	16,7	22,2	29,0	14,9	21,3	15,8	18,0	22,9	23,9	15,7	15,8	25,0	11,6	10,9	15,7	25,4
11 I		21,3	29,7	18,0	18,2	25,4	28,5	16,4	21,8	17,4	19,0	24,1	25,1	17,3	15,4	26,2	13,4	11,6	15,4	24,5
II		20,9	29,7	17,4	17,2	19,5	29,8	14,8	23,0	16,3	18,1	23,7	23,1	16,8	16,0	24,5	12,9	11,6	16,5	26,2
III		21,5	30,9	16,2	17,2	17,8	29,6	14,1	22,4	16,1	19,4	24,7	23,6	17,3	17,0	24,2	11,7	12,2	17,4	28,5
IV		22,9	31,2	16,8	18,9	25,2	30,9	15,9	24,5	17,2	20,5	25,5	28,6	18,3	18,5	26,8	13,8	12,6	18,7	28,7
12 I		24,4	33,2	18,4	20,4	28,0	32,3	18,6	27,2	19,3	22,2	27,3	32,1	20,2	18,7	27,0	16,3	13,6	20,1	30,4

a. Desde el primer trimestre de 2001 en adelante reflejan la nueva definición de parado, lo que implica una ruptura en las series. (Véase www.ine.es)

Nota general a los cuadros de la EPA: Como consecuencia del cambio en la base poblacional (Censo 2001), se han revisado todas las series que figuran en este cuadro, a partir del año 1996. Adicionalmente, desde el 1er. trimestre de 2005, se han incorporado las nuevas variables obligatorias a que se refiere el Reglamento (CE) 2257/2003 (sobre adaptación de lista de características de la EPA), se ha implantado un procedimiento centralizado para las entrevistas telefónicas y se ha modificado el cuestionario. Por tanto, en el 1er. trimestre de 2005, se produce una ruptura en las series de algunas variables. Para más información, véase www.ine.es.

24. EMPLEO Y SALARIOS
B) Encuesta de coyuntura laboral

24.14 Efectivos laborales y jornada media por ramas de actividad (a)

Ministerio de Empleo y Seguridad Social *Miles de personas, número de horas y porcentajes*

		Total				Industria				Construcción				Servicios (sin AAPP)				
		Número de efectivos laborales (miles)	De los cuales Con remuneración igual al Salario Mínimo Interprofesional	Jornada media efectiva al trimestre por trabajador (nº horas)	Previsiones sobre la variación porcentual de efectivos laborales		Número de efectivos laborales (miles)	Jornada media efectiva al trimestre por trabajador (nº horas)	Previsiones sobre la variación porcentual de efectivos laborales		Número de efectivos laborales (miles)	Jornada media efectiva al trimestre por trabajador (nº horas)	Previsiones sobre la variación porcentual de efectivos laborales		Número de efectivos laborales (miles)	Jornada media efectiva al trimestre por trabajador (nº horas)	Previsiones sobre la variación porcentual de efectivos laborales	
					Para trimestre siguiente	Para igual trim. año próximo			Para trimestre siguiente	Para igual trim. año próximo			Para trimestre siguiente	Para igual trim. año próximo			Para trimestre siguiente	Para igual trim. año próximo
		1	2	3	4	5	6	7	8	9	10	11	12	13	14	15	16	17
05	M	12 338	93	410	0,8	1,6	2 403	421	0,3	0,6	1 800	438	1,6	2,6	8 135	400	0,7	1,7
06	M	12 991	125	407	1,1	2,0	2 413	420	0,7	1,0	1 962	436	1,5	2,9	8 615	397	1,2	2,1
07	M	13 607	100	405	1,0	1,9	2 486	418	1,1	1,2	1 988	435	0,8	1,9	9 134	395	1,1	2,1
08	M	13 212	111	403	-0,6	-0,3	2 388	417	-1,3	-1,3	1 658	433	-2,8	-3,5	9 166	394	-0,1	0,6
09	M	12 193	104	396	-0,6	-0,4	2 109	410	-1,3	-1,5	1 258	430	-3,7	-3,7	8 825	388	-0,0	0,3
10	M	11 899	115	395	-0,3	0,0	2 021	413	-0,7	-0,6	1 085	428	-2,0	-3,2	8 793	387	0,1	0,6
10 I-IV	M	11 899	115	395	-0,3	0,0	2 021	413	-0,7	-0,6	1 085	428	-2,0	-3,2	8 793	387	0,0	0,6
11 I-IV	M	11 663	137	393	-0,4	-0,7	1 963	413	-1,1	-0,8	924	426	-3,0	-4,2	8 776	385	0,4	-0,4
09 I		12 354	107	414	-0,7	-0,6	2 165	431	-1,2	-2,2	1 335	450	-3,5	-3,4	8 854	404	-0,1	0,2
II		12 280	91	416	-0,5	-0,9	2 126	432	-1,3	-1,3	1 326	450	-3,8	-5,1	8 828	407	0,1	-0,2
III		12 161	90	353	-0,8	-0,2	2 101	357	-1,2	-1,3	1 262	387	-4,3	-4,0	8 798	348	-0,2	0,6
IV		11 976	126	403	-0,5	0,2	2 043	421	-1,3	-1,0	1 110	432	-3,2	-2,2	8 822	395	0,1	0,7
10 I		11 861	101	411	0,2	0,5	2 023	433	-0,7	-0,5	1 109	444	-1,3	-1,1	8 729	401	0,7	0,9
II		11 970	100	414	0,1	-0,4	2 037	435	-0,5	-0,9	1 140	450	-2,3	-3,5	8 793	405	0,5	0,1
III		11 944	124	353	-0,7	-	2 032	361	-0,7	-0,4	1 094	388	-3,0	-4,0	8 819	346	-0,5	0,6
IV		11 821	137	402	-0,6	0,1	1 993	422	-0,9	-0,6	998	431	-1,2	-4,1	8 830	394	-0,5	0,7
11 I		11 743	132	410	0,4	0,2	1 983	435	-0,2	0,7	1 002	442	-1,8	-3,5	8 759	401	0,5	0,5
II		11 747	142	411	-0,3	-1,0	1 986	433	-0,8	-0,7	972	447	-2,9	-5,0	8 789	402	0,1	-0,6
III		11 660	134	351	-0,5	-1,1	1 968	365	-1,6	-1,6	911	383	-3,4	-4,0	8 781	345	0,1	-0,7
IV		11 502	142	400	-1,2	-1,0	1 915	420	-1,6	-1,7	812	431	-3,7	-4,2	8 776	393	0,9	-0,6

a. Los datos a partir de enero de 2009 se basan en la nueva CNAE-09. Para reconstruir los datos de años anteriores se ha utilizado la doble codificación de la actividad económica del Fichero de Cuentas de Cotización de la Seguridad Social, de fecha 31 de enero de 2009.

24. EMPLEO Y SALARIOS
C) Estadísticas de empleo

24.15 Movimiento laboral registrado: demanda de empleo y paro por ramas de actividad (a)

Instituto de Empleo Servicio Público de Empleo Estatal (INEM)

Miles de personas

		Demanda de empleo efectiva o pendiente (demandantes de empleo) (b)	Demandantes de empleo no ocupados (c)										Otros no ocupados (c)	Demandantes de empleo ocupados (c)	Demandantes de empleo con disponibilidad limitada (c)
			Total	Paro registrado (a)								Total			
				Total	Sin empleo anterior (d)	Han trabajado antes (d)									
						Total	Agrícolas	No agrícolas							
								Total	Industria	Construcción	Servicios				
1=2+12+13	2=3+11	3=4+5	4	5=6+7	6	7=8+9+10	8	9	10	11	12	13			
08	M	3 588	2 794	2 540	240	2 300	85	2 215	321	402	1 492	254	655	140	
09	M	4 983	3 915	3 644	251	3 393	96	3 297	486	715	2 097	271	878	190	
10	M	5 500	4 324	4 061	336	3 725	122	3 603	500	755	2 348	264	958	217	
11	M	5 745	4 562	4 257	378	3 879	141	3 738	494	748	2 497	305	950	234	
11 E-M	M	5 734	4 538	4 288	379	3 909	137	3 772	503	761	2 508	250	970	226	
12 E-M	M	6 237	5 045	4 688	400	4 288	161	4 126	533	804	2 790	358	925	266	
11 Mar		5 810	4 597	4 334	391	3 943	143	3 799	505	763	2 531	263	988	225	
11 Abr		5 720	4 527	4 269	385	3 885	141	3 743	501	760	2 482	258	973	219	
11 May		5 625	4 444	4 190	376	3 813	136	3 677	490	739	2 448	254	961	221	
11 Jun		5 651	4 397	4 122	367	3 755	140	3 615	480	728	2 407	275	1 025	229	
11 Jul		5 634	4 452	4 080	367	3 713	141	3 572	471	722	2 378	372	956	226	
11 Ago		5 656	4 491	4 131	363	3 768	139	3 630	481	733	2 416	360	937	228	
11 Sep		5 716	4 585	4 227	382	3 845	137	3 708	484	732	2 491	358	896	236	
11 Oct		5 868	4 726	4 361	387	3 974	154	3 820	497	746	2 576	365	894	248	
11 Nov		5 955	4 766	4 420	391	4 029	152	3 878	500	752	2 625	346	927	262	
11 Dic		5 917	4 742	4 422	378	4 044	146	3 898	509	776	2 613	319	919	257	
12 Ene		6 120	4 948	4 600	386	4 214	152	4 062	525	792	2 745	348	910	261	
12 Feb		6 274	5 074	4 712	402	4 311	163	4 147	535	808	2 804	362	933	267	
12 Mar		6 317	5 113	4 751	413	4 338	168	4 170	540	810	2 819	362	933	271	

- a. El 3 de mayo de 2005 entró en funcionamiento el nuevo modelo de gestión SISPE, lo que ha supuesto un cambio en la forma de obtener el paro registrado (fundamentalmente, los colectivos que deben ser excluidos de las demandas pendientes se calculan de otra manera debido a una mejora en los procesos de cruce de la información). La inclusión de los nuevos datos de paro registrado supone una ruptura en la serie desde enero de 1996.
- b. Las series históricas homogéneas publicadas por el INEM comienzan en enero de 1996.
- c. Las series históricas homogéneas publicadas por el INEM comienzan en febrero de 2001.
- d. Hasta diciembre de 2008, CNAE 1993; desde enero de 2009, CNAE 2009.

24. EMPLEO Y SALARIOS
C) Estadísticas de empleo

24.16 Movimiento laboral registrado: ofertas y demandas de empleo, y colocaciones (a)

Instituto de Empleo Servicio Público de Empleo Estatal (INEM)

Miles de personas

	Ofertas (Puestos de trabajo ofrecidos) (b)				Demandas de empleo (c)		Colocaciones		
	Altas	Bajas			Altas	Bajas	Total	Sin oferta previa (d)	Con oferta previa (d)
		Total	Por colocación	Por otras causas					
1	2=3+4	3	4	5	6	7=8+9	8	9	
08	659	522	422	100	8 191	7 174	16 298	15 876	422
09	595	505	426	79	8 983	8 143	13 978	13 551	426
10	606	503	434	69	8 443	8 643	14 296	13 867	428
11	512	463	399	64	8 801	8 878	14 561	14 162	399
11 E-M	125	113	96	18	2 142	2 003	3 268	3 173	96
12 E-M	87	86	74	11	2 299	2 010	3 060	2 986	74
11 Mar	53	45	37	8	675	688	1 148	1 111	37
11 Abr	46	40	37	3	591	724	1 083	1 047	37
11 May	55	52	47	4	677	809	1 306	1 258	47
11 Jun	51	48	43	5	780	783	1 304	1 261	43
11 Jul	38	39	34	4	711	777	1 346	1 311	34
11 Ago	47	34	24	10	665	695	1 075	1 051	24
11 Sep	44	33	27	6	921	875	1 473	1 446	27
11 Oct	42	37	32	4	883	767	1 333	1 301	32
11 Nov	36	38	32	6	779	715	1 206	1 174	32
11 Dic	28	29	25	4	652	731	1 165	1 140	25
12 Ene	25	32	28	4	865	696	1 054	1 026	28
12 Feb	29	25	21	4	726	614	970	949	21
12 Mar	33	28	25	3	708	700	1 036	1 011	25

- a. El 3 de mayo de 2005 entró en funcionamiento el nuevo modelo de gestión SISPE, lo que ha supuesto cambios y rupturas en las series de este cuadro.
- b. Altas y bajas sufren una ruptura en 1994 (RDL 18/1993). Desde mayo 2005, son puestos de trabajo ofrecidos. No puede obtenerse la oferta pendiente. Puede darse de baja un número de puestos de trabajo superior al inicialmente ofrecido.
- c. Existe ruptura en mayo de 2005. Sólo se contabilizan los movimientos realmente registrados. No se produce alta y baja simultáneas por cada nuevo contrato.
- d. La entrada en funcionamiento del nuevo modelo de gestión SISPE ha supuesto un cambio en la clasificación de las colocaciones. La nueva clasificación no es homogénea con la anterior, lo que supone una ruptura en las series a partir de mayo de 2005. Anteriormente, se clasificaban en Nominadas y Genéricas (hasta 1993) y en Comunicadas y Gestionadas (desde 1994).

24. EMPLEO Y SALARIOS
C) Estadísticas de empleo

24.17 Contratos de trabajo

Instituto de Empleo Servicio Público de Empleo Estatal (INEM)

Miles de personas

		Por modalidad de contratación												Por tipo de jornada		
		Indefinidos				De duración determinada								Completa	Parcial	
		Total	Ordinario	Fomento contratación indefinida	Conversión indefinidos	Total	Obra o servicio	Eventuales por circunstancias de producción	Interinidad	Prácticas	Formación	Minusválidos y jubilación especial 64 años (b)	Otros			
1	2 (a)	3	4	5	6 (a)	7	8	9	10	11	12 (b)	13	14	15 (c)		
07	M	1 552	185	83	27	75	1 367	572	639	124	7	9	7	8	1 180	372
08	M	1 383	159	73	20	65	1 225	516	553	128	5	7	8	7	1 029	354
09	M	1 168	109	50	16	43	1 059	456	455	125	4	5	7	7	839	329
10	M	1 201	102	48	13	41	1 099	469	479	131	4	5	5	6	848	354
11	M	1 203	93	45	9	38	1 110	467	491	132	4	5	5	6	832	371
11 E-M	M	1 094	103	49	10	44	991	426	430	116	4	5	6	5	787	307
12 E-M	M	1 008	83	48	3	32	925	394	407	108	3	4	6	4	697	311
11 Feb		1 011	94	45	10	39	917	397	396	107	3	4	5	5	727	284
Mar		1 155	111	53	12	46	1 044	451	452	121	4	5	6	6	809	346
Abr		1 067	96	47	10	40	971	399	450	102	3	7	5	5	735	332
May		1 289	103	49	10	44	1 186	499	537	126	4	7	5	7	899	390
Jun		1 313	95	45	9	41	1 218	489	570	136	5	5	5	8	899	414
Jul		1 349	90	44	8	38	1 259	484	585	166	6	6	5	7	898	451
Ago		1 061	66	32	5	29	995	383	443	152	3	3	4	7	739	322
Sep		1 394	105	57	10	37	1 289	591	523	152	8	3	6	6	930	464
Oct		1 295	97	52	8	37	1 198	532	510	134	6	5	6	5	838	457
Nov		1 218	84	42	6	35	1 134	497	485	133	4	5	5	5	840	378
Dic		1 165	66	31	5	30	1 100	449	498	137	3	4	6	5	842	324
12 Ene		1 039	76	40	5	30	963	408	423	115	3	3	6	4	733	305
Feb		959	74	41	5	29	885	377	386	107	3	2	5	4	663	296
Mar		1 027	98	62	0	37	928	399	411	101	3	5	5	4	694	333

a. Con anterioridad a enero de 2002 el total no coincide con la suma de los componentes que aquí aparecen, para obtener el total hay que sumar también los contratos a tiempo parcial que desaparecen en enero de 2002 como modalidad de contratación.

b. A partir de enero de 2002, además de los contratos de sustitución por jubilación a los 64 años se incluyen los de relevo y jubilación parcial.

c. Hasta diciembre de 1998 se corresponde con la modalidad de contratación de tiempo parcial. A partir de enero de 1999 se corresponde con jornada a tiempo parcial.

24. EMPLEO Y SALARIOS
C) Estadísticas de empleo

24.18 Beneficiarios de prestaciones por desempleo

Instituto de Empleo, Servicio Público de Empleo Estatal (INEM) y Ministerio de Empleo y Seguridad Social

Miles de personas y porcentajes

		Contributivas					Asistenciales					Rentas activas-de inserción	Tasa de cobertura bruta del sistema de protección por desempleo	
		Total	Desempleo total			Desem-pleo parcial	Total	Subsidio de desem-pleo	Eventuales agrícolas subsidiados					
			Total	Del cual					Total	Según el nº de jornadas trabajadas en el mes				
				Total	Acogidos al pago único						Hasta siete			Más de siete
1	2	3	4	5	6	7	8	9	10	11	12			
06	M	1 330	720	720	65	0	559	374	185	148	37	51	66,56	
07	M	1 421	780	780	100	0	576	400	175	144	32	66	71,37	
08	M	1 815	1 101	1 101	111	0	646	480	166	136	31	68	73,43	
09	M	2 681	1 625	1 622	102	2	961	802	159	133	26	96	75,44	
10	M	3 043	1 472	1 469	94	3	1 445	1 291	154	130	24	126	78,43	
11	M	2 846	1 328	1 320	87	8	1 331	1 184	147	124	23	186	70,70	
11 E-F	M	3 024	1 408	1 402	88	6	1 458	1 312	146	116	31	158	74,90	
12 E-F	MP	3 018	1 428	1 416	...	11	1 366	1 224	141	111	32	224	68,50	
11 Ene		3 055	1 436	1 431	88	5	1 464	1 315	148	114	34	155	76,10	
Feb		2 993	1 380	1 374	88	6	1 453	1 309	144	117	27	161	73,70	
Mar		2 931	1 333	1 326	89	7	1 430	1 287	143	121	22	168	71,80	
Abr		2 816	1 290	1 282	88	8	1 355	1 213	142	121	21	171	70,00	
May		2 740	1 242	1 234	88	8	1 318	1 175	143	119	24	179	69,30	
Jun		2 737	1 261	1 252	88	9	1 291	1 145	145	124	21	185	70,20	
Jul		2 759	1 320	1 311	87	9	1 251	1 102	149	135	13	189	71,40	
Ago		2 785	1 355	1 346	85	9	1 239	1 087	152	137	14	192	71,10	
Sep		2 721	1 272	1 263	85	9	1 250	1 097	152	131	21	199	68,00	
Oct		2 791	1 303	1 294	85	9	1 282	1 131	151	130	21	206	67,70	
Nov		2 892	1 354	1 344	85	10	1 324	1 173	150	127	23	214	69,20	
Dic		2 927	1 390	1 380	83	10	1 321	1 174	147	112	34	217	69,90	
12 Ene	P	3 012	1 435	1 425	...	11	1 355	1 212	143	111	32	222	69,10	
Feb	P	3 023	1 420	1 408	...	12	1 376	1 236	140	227	67,90	

24. EMPLEO Y SALARIOS
D) Afiliados al, y pensiones del, Sistema de Seguridad Social

24.19 Afiliación fin de mes. Altas, bajas y efectivos por regímenes

Ministerio de Empleo y Seguridad Social

Miles de personas

		De ellas	Altas laborales para el total de regímenes	Bajas laborales para el total de regímenes	Altas netas para el total de regímenes	Efectivos por regímenes											Especial Agrario	Especial del Mar	Especial Empleados del Hogar	Especial Trabajadores Autónomos		
						Total	General y Especial de Minería del Carbón								Servicios	(a)					(c)	
							General (a)	Del cual			Especial minería del carbón	De ellos, por ramas de actividad (b)										
								Sistema Especial Agrario (a)	Sistema Especial Hogar (a)	Agricul-tura		Indus-tria	Construc-ción	Servicios								
1	2	3	4=1-3	5= =6+9+ (14a17)	6	7	8	9	10		11				12	13	14	15	16	17		
08	M		1 681	59	1 732	-51	19 006	14 526	8	56	2 402	1 726	10 349	744	69	280	3 378			
09	M		1 457	42	1 505	-48	17 917	13 539	7	59	2 140	1 293	9 982	802	67	288	3 214			
10	M		1 496	41	1 508	-12	17 582	13 272	7	58	2 038	1 109	9 943	819	65	293	3 126			
11	MP		1 508	39	1 597	-89	17 326	13 053	6	55	1 980	946	9 913	820	63	295	3 089			
11 E-M	M		1 349	29	1 295	54	17 300	13 031	6	55	1 993	1 009	9 825	826	62	292	3 083			
12 E-M	MP		16 838			
11 Mar	P		1 401	34	1 348	54	17 325	13 062	6	56	1 990	1 005	9 860	812	63	294	3 088			
Abr	P		1 461	36	1 312	149	17 499	13 212	6	55	1 991	987	10 026	820	64	296	3 101			
May	P		1 572	42	1 574	-2	17 497	13 191	6	55	1 994	988	9 998	835	64	296	3 105			
Jun	P		1 687	57	1 859	-172	17 362	13 087	6	57	1 999	976	9 895	801	64	298	3 107			
Jul	P		1 726	68	1 574	152	17 591	13 340	6	60	2 009	959	10 148	780	66	298	3 101			
Ago	P		1 293	36	1 520	-228	17 287	13 046	6	59	1 981	926	9 916	783	65	297	3 090			
Sep	P		1 882	42	1 897	-16	17 255	12 976	6	56	1 972	913	9 870	829	62	295	3 087			
Oct	P		1 673	36	1 633	40	17 207	12 949	6	52	1 958	891	9 882	809	63	297	3 083			
Nov	P		1 437	44	1 381	57	17 204	12 928	6	51	1 955	876	9 880	838	62	297	3 073			
Dic	P		1 324	27	2 534	-1 209	17 112	12 817	6	49	1 920	814	9 866	868	59	295	3 067			
12 Ene	P		16 820	13 713	823	278	6	48	1 914	811	9 670	...	59	...	3 042			
Feb	P		16 810			
Mar	P		16 886			

- a. A partir de 1 de enero de 2012, los regímenes especiales Agrario y Empleados de Hogar, según establece la Ley 28/2011 y el Real Decreto 1620/2011, se integran en el Régimen General y pasan a denominarse Sistema Especial Agrario y Sistema Especial Empleados de Hogar, estos últimos durante un periodo transitorio de 6 meses que comprende desde el 1 de enero de 2012 a 30 de junio de 2012.
- b. A partir de enero de 2009 los datos se basan en la nueva CNAE 2009. Para reconstruir los datos de años anteriores se ha utilizado la doble codificación de la actividad económica del Fichero de Cuentas de Cotización de la Seguridad Social, de fecha 31 de enero de 2009.
- c. A partir de enero de 2008, los trabajadores por cuenta propia del Régimen Especial Agrario se han integrado en el Régimen Especial de Trabajadores Autónomos.

24. EMPLEO Y SALARIOS
D) Afiliados al, y pensiones del, Sistema de Seguridad Social

24.20 Pensiones en vigor

Instituto Nacional de la Seguridad Social (INSS) e Instituto de Mayores y Servicios Sociales (IMSERSO)

Miles de pensiones (primer día de cada mes)

		Total	Altas iniciales	Bajas	Por tipo de pensión								Por tipo de régimen								Pro memoria: pensiones no contributivas															
					9 a 17 1=4 a 8=2	3	4	5	6	7	8	9	10	11	12	13	14	15	16	17	18	19														
																							Jubilación	Invalidez	Viudedad	Orfandad	Favor familiar	General	Minería del carbón	Agrario cuenta propia	Agrario cuenta ajena	Autónomos	Empleados hogar	Trabajadores del mar	Accidentes de trabajo y enfermedades profesionales	Seguro obligatorio de vejez e inval. (SOVI)
																							(a)	(a)	(a)	(a)	(a)	(a)	(a)	(a)	(a)	(a)	(a)	(a)	(a)	(a)
05	M	7 980	43	32	4 678	833	2 166	263	40	4 527	71	815	660	968	195	130	245	368	77	485																
06	M	8 165	41	30	4 809	860	2 197	260	39	4 637	71	798	657	996	193	131	247	435	66	482																
07	M	8 274	41	31	4 863	889	2 226	258	38	4 746	70	779	652	1 022	190	131	248	435	57	475																
08	M	8 391	44	32	4 937	907	2 250	259	38	4 861	70	-	649	1 812	188	131	249	432	50	465																
09	M	8 532	45	34	5 039	921	2 270	264	38	4 993	69	-	646	1 827	186	131	251	430	43	458																
10	M	8 671	45	33	5 141	934	2 290	269	38	5 124	68	-	642	1 844	183	131	252	427	38	453																
10 E-D	M	8 671	45	33	5 141	934	2 290	269	38	5 124	68	-	642	1 844	183	131	252	427	38	453																
11 E-D	M	8 805	44	34	5 246	938	2 309	273	38	5 255	68	-	637	1 860	181	131	251	422	32	449																
10 Nov	M	8 725	48	34	5 183	935	2 299	271	38	5 174	68	-	641	1 850	183	131	252	426	35	451																
Dic	M	8 740	24	15	5 193	937	2 301	271	38	5 187	68	-	640	1 852	182	131	252	426	35	451																
11 Ene	M	8 749	65	62	5 203	936	2 302	270	38	5 195	68	-	641	1 854	183	131	252	426	35	452																
Feb	M	8 753	52	36	5 209	934	2 301	271	37	5 204	68	-	639	1 853	182	131	251	425	34	450																
Mar	M	8 768	53	39	5 220	935	2 303	272	38	5 218	68	-	638	1 855	182	131	251	425	34	450																
Abr	M	8 784	41	32	5 230	937	2 307	272	38	5 232	68	-	638	1 857	182	131	251	424	33	450																
May	M	8 783	46	32	5 231	937	2 304	272	38	5 237	68	-	637	1 858	181	131	251	420	33	449																
Jun	M	8 799	44	32	5 242	938	2 308	273	38	5 250	68	-	637	1 859	181	131	251	421	32	448																
Jul	M	8 813	40	31	5 251	940	2 310	273	38	5 262	68	-	637	1 861	181	131	251	421	32	448																
Ago	M	8 822	37	30	5 258	941	2 312	274	38	5 272	68	-	636	1 862	181	131	251	421	31	448																
Sep	M	8 830	45	34	5 265	940	2 313	274	38	5 280	68	-	636	1 863	181	131	251	420	31	448																
Oct	M	8 842	43	32	5 273	940	2 315	275	38	5 292	68	-	636	1 864	180	131	251	419	30	448																
Nov	M	8 853	45	33	5 282	941	2 317	276	38	5 303	68	-	635	1 866	180	131	251	419	30	448																
Dic	M	8 866	20	15	5 290	943	2 319	276	38	5 315	68	-	635	1 867	180	131	251	419	29	448																

- a. A partir del 1 de enero de 2008 los pensionistas del Régimen Especial Agrario Cuenta Propia se integran en el Régimen Especial de Trabajadores Autónomos (Ley 18/2007 de 4 de julio).
- b. Incluye a los beneficiarios de pensiones asistenciales y los acogidos al subsidio de garantía de ingresos mínimos de la Ley de Integración Social de Minusválidos (LISMI).

24. EMPLEO Y SALARIOS

D) Afiliados a, y pensiones del, Sistema de Seguridad Social

24.21 Cuantía media de las pensiones en vigor

Instituto Nacional de la Seguridad Social (INSS) e Instituto de Mayores y Servicios Sociales (IMSERSO)

Euros/mes

		Total	Altas iniciales	Bajas	Por tipo de pensión							Por tipo de régimen							Pro memoria: pensiones no contributivas	
					Jubilación	Invalidez	Viudedad	Orfandad	Favor familiar	General	Minería del carbón	Agrario cuenta propia	Agrario cuenta ajena	Autónomos	Empleados hogar	Trabajadores del mar	Accidentes de trabajo y enfermedades profesionales	Seguro obligatorio de vejez e invalidad. (SOVI)	Pensiones asistenciales y LISMI (b)	Jubilación e invalidez Ley 26/1990
05	M	610	686	535	687	700	455	268	350	732	1 089	399	416	446	388	680	710	286	150	293
06	M	642	750	574	723	732	477	286	375	772	1 146	420	437	471	408	714	748	306	150	303
07	M	674	794	612	760	761	498	301	398	808	1 197	438	456	496	425	745	782	319	150	312
08	M	720	854	663	814	801	529	325	428	861	1 269	-	484	503	449	789	827	336	150	322
09	M	754	903	703	854	831	554	340	447	900	1 320	-	505	528	465	823	862	349	150	335
10	M	779	948	731	884	850	572	350	459	927	1 356	-	519	547	476	845	887	359	150	340
10 E-D	M	779	948	731	884	850	572	350	459	927	1 356	-	519	547	476	845	887	359	150	340
11 E-D	M	805	969	752	915	869	586	359	472	955	1 396	-	529	565	485	868	912	366	150	348
10 Nov		785	957	739	891	853	574	351	462	933	1 363	-	519	550	476	849	893	359	150	340
10 Dic		786	986	717	892	854	574	351	462	934	1 365	-	519	551	476	850	894	359	150	340
11 Ene		798	989	745	906	865	584	358	471	948	1 384	-	529	561	485	863	905	367	150	348
11 Feb		800	952	743	908	866	584	358	472	950	1 387	-	529	562	485	865	907	366	150	348
11 Mar		801	943	747	910	867	585	358	471	951	1 389	-	529	563	485	866	908	366	150	348
11 Abr		802	958	746	912	868	585	358	471	952	1 390	-	529	563	485	866	910	366	150	348
11 May		804	954	755	914	869	586	359	472	954	1 394	-	529	564	485	867	911	366	150	348
11 Jun		805	959	757	915	870	586	359	472	955	1 396	-	529	565	485	868	912	366	150	348
11 Jul		806	972	755	916	870	587	360	473	956	1 398	-	529	565	485	868	913	366	150	348
11 Ago		807	971	752	918	871	587	360	473	957	1 399	-	529	566	485	869	914	366	150	348
11 Sep		808	996	768	919	871	588	360	473	958	1 401	-	529	566	485	869	915	366	150	348
11 Oct		809	973	762	920	872	588	360	474	959	1 403	-	529	567	484	870	916	366	150	348
11 Nov		810	961	758	922	872	588	360	474	961	1 405	-	529	568	484	871	917	366	150	348
11 Dic		811	998	736	923	873	589	360	474	962	1 407	-	529	568	484	872	918	366	150	348

a. A partir del 1 de enero de 2008 los pensionistas del Régimen Especial Agrario Cuenta Propia se integran en el Régimen Especial de Trabajadores Autónomos (Ley 18/2007 de 4 de julio).

b. Incluye a los beneficiarios de pensiones asistenciales y los acogidos al subsidio de garantía de ingresos mínimos de la Ley de Integración Social de Minusválidos (LISMI).

24. EMPLEO Y SALARIOS

E) Convenios, conflictos y otras estadísticas laborales

24.22 Convenios según mes de inicio de efectos económicos

Ministerio de Empleo y Seguridad Social

	Número de convenios según inicio de efectos				Trabajadores afectados (en miles de personas)				Incremento salarial medio pactado (en porcentaje)						Pro memoria: Incremento salarial medio pactado en convenios según mes de registro (datos acumulados) (a)				
	En el mes	Acumulados desde comienzo del año			En el mes	Acumulados desde comienzo del año			En el mes			Acumulados desde comienzo del año			Total	Revisa dos plurianuales	Firmados		
		Total	Ámbito superior a empresa	Empresa		Total	Ámbito superior a empresa	Empresa	Total	Ámbito superior a empresa	Empresa	Total	Ámbito superior a empresa	Empresa			Total	Vigencia anual	Vigencia sup. anual
1	2=3+4	3	4	5	6=7+8	7	8	9	10	11	12	13	14	15	16	17	18	19	
07	...	6 016	1 418	4 598	...	11 606	10 345	1 261	4,21	4,28	3,57	4,21	3,94	4,54	5,09	4,42	
08	...	5 987	1 448	4 539	...	11 968	10 753	1 215	3,60	3,65	3,09	3,60	3,49	3,79	3,35	3,87	
09	...	5 689	1 366	4 323	...	11 558	10 443	1 115	2,24	2,25	2,17	2,24	2,44	1,70	2,53	1,55	
10	...	4 151	1 170	2 981	...	10 215	9 500	715	2,13	2,16	1,74	2,13	2,30	1,61	1,98	1,53	
11	...	2 831	747	2 084	...	7 049	6 481	568	2,68	2,74	2,00	2,68	2,98	1,64	2,14	1,52	
10 Dic	4	4 151	1 170	2 981	1	10 215	9 500	715	0,95	-	0,95	2,13	2,16	1,74	1,30	1,32	1,20	1,13	1,25
11 Ene	2 706	2 706	715	1 991	6 553	6 553	6 033	520	2,67	2,71	2,13	2,67	2,71	2,13	2,98	2,98	0,50	-	0,50
11 Feb	6	2 712	717	1 995	17	6 570	6 049	520	1,99	2,00	1,68	2,67	2,71	2,13	3,12	3,12	0,50	-	0,50
11 Mar	10	2 722	719	2 003	132	6 701	6 179	522	3,62	3,63	2,35	2,69	2,73	2,13	3,06	3,08	1,66	1,19	1,68
11 Abr	28	2 750	725	2 025	118	6 819	6 294	526	3,82	3,84	3,36	2,71	2,75	2,14	3,01	3,03	1,63	1,02	1,92
11 May	14	2 764	731	2 033	7	6 826	6 300	526	2,54	2,65	1,37	2,71	2,75	2,14	2,80	2,82	1,95	1,14	2,15
11 Jun	19	2 783	732	2 051	13	6 839	6 311	528	0,18	-	1,20	2,70	2,74	2,14	2,71	2,82	1,41	1,34	1,51
11 Jul	23	2 806	742	2 064	119	6 958	6 393	565	1,78	2,55	0,08	2,69	2,74	2,00	2,65	2,77	1,59	1,37	1,74
11 Ago	3	2 809	742	2 067	1	6 958	6 393	566	2,25	-	2,25	2,69	2,74	2,00	2,65	2,77	1,60	1,38	1,75
11 Sep	6	2 815	743	2 072	41	6 999	6 433	567	2,28	2,30	1,54	2,68	2,74	2,00	2,63	2,77	1,64	1,38	1,79
11 Oct	9	2 824	745	2 079	45	7 044	6 477	567	2,18	2,19	1,32	2,68	2,73	2,00	2,60	2,73	1,73	1,55	1,84
11 Nov	5	2 829	746	2 083	1	7 045	6 477	568	1,55	1,50	1,58	2,68	2,73	2,00	2,51	2,71	1,61	1,55	1,63
11 Dic	2	2 831	747	2 084	4	7 049	6 481	568	2,77	2,80	1,50	2,68	2,74	2,00	2,48	2,68	1,58	1,58	1,58
12 Ene	828	828	211	617	2 094	2 094	1 861	233	2,16	2,18	1,98	2,16	2,18	1,98	2,44	2,45	1,71	-0,06	1,78
12 Feb	2	830	211	619	0	2 095	1 861	234	0,89	-	0,89	2,16	2,18	1,98	2,31	2,33	1,13	0,44	1,43
12 Mar	3	833	211	622	1	2 095	1 861	234	1,15	-	1,15	2,16	2,18	1,98	2,16	2,18	1,05	0,54	1,23

a. Los datos anuales incluyen los convenios registrados después de diciembre de cada año y la cláusula de salvaguarda; por este motivo, los datos acumulados al mes de diciembre no coinciden con los anuales.

24. EMPLEO Y SALARIOS
E) Convenios, conflictos y otras estadísticas laborales

24.23 Convenios según mes de registro
y año del inicio de efectos económicos (a)

Ministerio de Empleo y Seguridad Social

Datos acumulados

	Trabajadores afectados (en miles de personas)													Aumento salarial medio pactado (en porcentaje)				Jornada media por trabajador (horas/año)			
	Total	Pro memoria: asalariados EPA	Por ramas de actividad (b)				Total	Pro memoria: índice costes laborales, coste salarial	Por ramas de actividad (b)				Total	Por ramas de actividad (b)							
			No agrícola						No agrícola					No agrícola							
			Agrícola	Industria	Construcción	Servicios			Agrícola	Industria	Construcción	Servicios		Agrícola	Industria	Construcción	Servicios				
1	2=4 a 7	3	4	5	6	7	8	9	10	11	12	13	14	15	16	17	18				
07	6 016	11 606	16 760	809	2 879	1 367	6 551	4,21	4,13	4,62	4,28	5,59	3,84	1 748	1 769	1 752	1 746	1 745			
08	5 987	11 968	16 681	745	2 805	1 365	7 052	3,60	4,80	3,95	3,39	3,62	3,64	1 749	1 769	1 751	1 745	1 747			
09	5 689	11 558	15 681	736	2 828	1 347	6 647	2,24	2,72	1,92	2,15	3,49	2,06	1 751	1 769	1 751	1 738	1 751			
10	4 151	10 215	15 347	713	2 509	1 328	5 666	2,13	-0,01	2,19	2,29	1,60	2,18	1 752	1 772	1 755	1 738	1 752			
11	2 831	7 049	15 105	460	1 892	1 037	3 659	2,68	1,37	2,62	2,97	2,29	2,64	1 756	1 777	1 753	1 737	1 761			
10 Dic	2 704	7 093	15 314	557	1 699	1 084	3 753	1,30	-0,01	1,35	1,08	1,49	1,34	1 762	1 776	1 758	1 738	1 768			
11 Ene	955	1 373	15 121	210	438	12	712	2,98	0,98	2,90	2,95	1,62	3,04	1 752	1 763	1 755	1 737	1 748			
Feb	1 342	2 230	15 121	263	712	32	1 223	3,12	0,98	2,81	3,16	3,45	3,15	1 757	1 765	1 761	1 721	1 754			
Mar	1 462	2 780	15 121	263	1 064	155	1 298	3,06	0,98	2,81	3,27	1,81	3,10	1 755	1 765	1 757	1 733	1 754			
Abr	1 632	3 025	15 292	263	1 149	228	1 384	3,01	0,62	2,81	3,17	1,72	3,14	1 754	1 765	1 755	1 735	1 755			
May	1 756	4 007	15 292	263	1 193	644	1 906	2,80	0,62	2,81	3,11	1,58	3,02	1 755	1 765	1 755	1 737	1 759			
Jun	1 889	4 719	15 292	345	1 270	854	2 251	2,71	0,62	2,55	3,08	1,52	2,97	1 755	1 767	1 754	1 737	1 761			
Jul	1 996	5 004	15 179	351	1 306	918	2 429	2,65	1,21	2,53	3,04	1,52	2,89	1 755	1 768	1 753	1 737	1 761			
Ago	2 060	5 024	15 179	351	1 309	919	2 445	2,65	1,21	2,53	3,04	1,52	2,88	1 755	1 768	1 753	1 737	1 761			
Sep	2 145	5 122	15 179	352	1 374	919	2 476	2,63	1,21	2,54	2,99	1,52	2,87	1 756	1 768	1 754	1 737	1 761			
Oct	2 292	5 508	14 829	372	1 404	932	2 800	2,60	1,37	2,51	2,99	1,52	2,78	1 758	1 771	1 754	1 737	1 764			
Nov	2 411	6 064	14 829	412	1 693	964	2 994	2,51	1,37	2,49	2,76	1,52	2,69	1 758	1 776	1 755	1 737	1 763			
Dic	2 532	6 267	14 829	415	1 752	1 026	3 075	2,48	1,37	2,49	2,71	1,52	2,67	1 757	1 776	1 754	1 737	1 763			
12 Ene	589	1 240	...	162	587	2	490	2,44	...	2,45	2,54	2,50	2,32	1 743	1 748	1 755	1 749	1 728			
Feb	749	1 671	...	164	648	2	856	2,31	...	2,47	2,49	2,50	2,14	1 749	1 749	1 754	1 749	1 746			
Mar	849	2 105	...	164	678	2	1 260	2,16	...	2,47	2,46	2,59	1,95	1 753	1 749	1 753	1 748	1 754			

a. Los datos anuales incluyen los convenios registrados después de diciembre de cada año y la cláusula de salvaguarda; por este motivo, los datos acumulados al mes de diciembre no coinciden con los anuales.

b. Datos anuales: Hasta 2004, CNAE 1993; desde 2005, CNAE 2009. Datos mensuales: Hasta diciembre 2008, CNAE 1993; desde enero 2009, CNAE 2009.

24. EMPLEO Y SALARIOS
E) Convenios, conflictos y otras estadísticas laborales

24.24 Conflictos laborales y regulación de empleo

Ministerio de Empleo y Seguridad Social

	Conflictos laborales (a)				Trabajadores afectados por regulación de empleo (número de personas)									
	Número de huelgas en curso	Participantes (miles)	Jornadas no trabajadas (miles)	Total	Extinción y jubilación anticipada (b)					Suspensión y reducción de jornada (b)				
					Total	Agricultura	Industria	Construcción	Servicios	Total	Agricultura	Industria	Construcción	Servicios
					1	2	3	4	5	6	7	8	9	10
06	779	499	927	51 952	27 169	418	17 219	403	9 129	24 783	2 980	18 108	107	3 588
07	751	492	1 183	58 401	25 742	440	14 481	855	9 966	32 659	6 079	21 684	178	4 718
08	810	543	1 509	148 088	40 572	347	22 816	4 646	12 763	107 516	3 179	91 643	2 661	10 033
09	1 001	653	1 291	549 282	63 476	358	36 497	6 531	20 090	485 806	7 018	393 202	13 692	71 894
10	984	341	671	302 746	52 534	855	24 841	6 775	20 063	250 212	5 097	175 070	19 089	50 956
11	P 777	222	485	343 297	67 883	736	21 667	9 458	36 022	275 414	4 847	172 031	28 752	69 784
11 E-E	P	-	-	58	18 761	2 865	1 044	438	1 329	15 896	498	8 075	2 207	5 116
12 E-E	P	...	-	34	27 188	5 469	1 886	1 172	2 359	21 719	468	11 547	2 321	7 383
10 Nov	116	15	40	20 483	3 798	27	1 593	549	1 629	16 685	739	9 466	2 014	4 466
Dic	84	12	23	49 543	6 046	45	3 122	876	2 003	43 497	374	34 528	2 161	6 434
11 Ene	P 63	44	58	18 761	2 865	54	1 044	438	1 329	15 896	498	8 075	2 207	5 116
Feb	P 56	20	25	20 367	4 816	-	2 275	617	1 924	15 551	217	9 601	1 711	4 022
Mar	P 98	27	28	25 860	5 401	6	1 875	781	2 739	20 459	80	12 660	2 527	5 192
Abr	P 96	23	40	28 171	6 399	66	1 159	554	4 620	21 772	197	14 348	1 906	5 321
May	P 94	21	48	21 757	5 864	17	1 331	1 145	3 371	15 893	140	8 811	2 110	4 832
Jun	P 128	36	50	33 869	3 996	20	1 658	538	1 780	29 873	177	21 023	2 905	5 768
Jul	P 92	22	53	26 156	7 358	30	2 794	1 010	3 524	18 798	355	10 978	1 992	5 473
Ago	P 50	4	14	20 068	5 222	164	2 043	564	2 451	14 846	366	7 873	2 212	4 395
Sep	P 80	13	21	21 699	3 543	21	1 148	474	1 900	18 156	578	12 461	1 369	3 748
Oct	P 98	19	42	27 525	5 638	247	1 377	707	3 307	21 887	401	14 057	2 173	5 256
Nov	P 107	37	65	34 774	6 676	39	2 447	950	3 240	28 098	1 342	15 749	3 141	7 866
Dic	P 98	16	41	64 290	10 105	72	2 516	1 680	5 837	54 185	496	36 395	4 499	12 795
12 Ene	P	...	20	27 188	5 469	52	1 886	1 172	2 359	21 719	468	11 547	2 321	7 383

a. No se incluyen los datos correspondientes a las huelgas generales de: 14/12/1988, en la que participaron 4797,7 miles de trabajadores, con igual número de jornadas no trabajadas; 28/05/1992, con una participación de 3491,0 miles de trabajadores y 2190,8 miles de jornadas no trabajadas; 27/01/1994, en la que participaron 4974,9 miles de trabajadores con idéntico número de jornadas no trabajadas y 20/06/2002, con una participación de 3859,9 miles de trabajadores con idéntico número de jornadas no trabajadas. No se proporciona información sobre la huelga general de 29/09/2010 dado que no se dispone de información sobre el total nacional.

b. Hasta diciembre de 2008, CNAE 1993; desde enero de 2009, CNAE 2009.

24. EMPLEO Y SALARIOS
F) Encuesta trimestral de coste laboral

24.25 Coste laboral. Resumen

Instituto Nacional de Estadística

Euros

		Por trabajador							Por hora efectiva				Pro memoria		
		Coste laboral							Coste laboral		Coste salarial		Indemnización por trabajador despedido	Salario mínimo interprofesional	
Total		Coste salarial		Otros costes no salariales				Total	Por hora extra	Total	Ordinario	Euros por día		Euros por mes	
		Total	Ordinario	Total	Percepciones no salariales	Cotizaciones obligatorias	Subven. y bonif. a la Seg. Social								
													1		2
05	M	2 128	1 572	1 353	556	81	494	18	15,58	...	11,51	9,91	...	17,10	513,00
06	M	2 230	1 647	1 428	583	85	517	18	16,47	...	12,16	10,54	...	18,03	540,90
07	M	2 320	1 713	1 488	607	91	536	19	17,22	...	12,71	11,05	...	19,02	570,60
08	M	2 432	1 800	1 561	632	98	552	19	18,01	15,50	13,33	11,58	7 669	20,00	600,00
09	M	2 517	1 858	1 611	659	113	565	20	19,02	15,61	14,04	12,18	9 751	20,80	624,00
10	M	2 527	1 875	1 615	652	104	567	20	19,14	15,87	14,20	12,24	9 767	21,11	633,30
10 I-IV	M	2 527	1 875	1 615	652	104	567	20	19,14	15,87	14,20	12,24	9 767	21,11	633,30
11 I-IV	M	2 557	1 895	1 631	662	110	573	21	19,56	15,69	14,50	12,48	10 955	21,38	641,40
09 I		2 441	1 769	1 603	672	129	560	18	17,66	15,96	12,80	11,60	10 316	20,80	624,00
II		2 549	1 893	1 607	655	110	564	19	18,90	15,42	14,04	11,92	9 489	20,80	624,00
III		2 429	1 777	1 622	652	102	569	19	19,55	15,26	14,30	13,05	9 607	20,80	624,00
IV		2 649	1 993	1 613	656	111	568	23	19,96	15,78	15,02	12,15	9 590	20,80	624,00
10 I		2 466	1 802	1 619	664	115	567	18	18,03	16,34	13,17	11,83	10 204	21,11	633,30
II		2 578	1 927	1 614	651	104	567	19	19,05	15,89	14,24	11,93	10 573	21,11	633,30
III		2 421	1 779	1 620	642	93	569	19	19,28	15,06	14,17	12,90	7 576	21,11	633,30
IV		2 642	1 993	1 609	649	107	566	23	20,18	16,18	15,22	12,29	10 714	21,11	633,30
11 I		2 487	1 820	1 622	667	115	571	19	18,03	15,98	13,19	11,76	12 119	21,38	641,40
II		2 600	1 939	1 627	661	109	572	20	19,34	15,63	14,42	12,10	11 800	21,38	641,40
III		2 457	1 801	1 641	656	101	575	20	20,20	15,44	14,81	13,49	9 811	21,38	641,40
IV		2 684	2 020	1 633	664	115	573	24	20,68	15,71	15,56	12,58	10 090	21,38	641,40

24. EMPLEO Y SALARIOS
F) Encuesta trimestral de coste laboral

24.26 Coste laboral por trabajador y mes.
Por ramas de actividad (CNAE 2009)

Instituto Nacional de Estadística y Ministerio de Medio Ambiente y Medio Rural y Marino

Euros

		Coste laboral				Coste salarial								Pro memoria Índice de coste salarial en la agricultura 1985=100		
		Total	Indus - tria	Cons - trucción	Servi - cios	Total		Industria		Construcción		Servicios				
						Total	Ordinario	Total	Ordinario	Total	Ordinario	Total	Ordinario		Total	Ordinario
1	2															
05	M	2 128	2 408	2 127	2 038	1 572	1 353	1 774	1 503	1 496	1 332	1 524	1 309	310,5		
06	M	2 230	2 499	2 192	2 166	1 647	1 428	1 836	1 559	1 532	1 373	1 621	1 404	319,2		
07	M	2 320	2 588	2 298	2 255	1 713	1 488	1 898	1 618	1 602	1 436	1 689	1 465	329,0		
08	M	2 432	2 702	2 443	2 365	1 800	1 561	1 989	1 694	1 703	1 513	1 772	1 538	345,8		
09	M	2 517	2 786	2 576	2 449	1 858	1 611	2 030	1 731	1 791	1 578	1 830	1 589	354,6		
10	M	2 527	2 849	2 579	2 453	1 875	1 615	2 089	1 771	1 805	1 565	1 839	1 589	365,0		
10 I-IV	M	2 527	2 849	2 579	2 453	1 875	1 615	2 089	1 771	1 805	1 565	1 839	1 589	365,0		
11 I-IV	M	2 557	2 898	2 650	2 478	1 895	1 631	2 147	1 808	1 850	1 587	1 848	1 599	...		
09 I		2 441	2 698	2 440	2 382	1 769	1 603	1 919	1 725	1 648	1 570	1 753	1 581	355,2		
II		2 549	2 796	2 632	2 481	1 893	1 607	2 039	1 723	1 849	1 572	1 867	1 586	350,7		
III		2 429	2 680	2 494	2 364	1 777	1 622	1 948	1 734	1 710	1 588	1 748	1 602	350,4		
IV		2 649	2 970	2 737	2 567	1 993	1 613	2 215	1 741	1 958	1 584	1 950	1 589	362,2		
10 I		2 466	2 755	2 457	2 406	1 802	1 619	1 971	1 754	1 679	1 568	1 781	1 596	367,1		
II		2 578	2 867	2 643	2 509	1 927	1 614	2 101	1 765	1 874	1 562	1 897	1 589	362,1		
III		2 421	2 736	2 472	2 349	1 779	1 620	2 005	1 779	1 695	1 570	1 742	1 593	366,1		
IV		2 642	3 038	2 743	2 547	1 993	1 609	2 277	1 786	1 970	1 561	1 936	1 577	364,9		
11 I		2 487	2 791	2 526	2 420	1 820	1 622	2 031	1 790	1 718	1 585	1 787	1 591	373,4		
II		2 600	2 912	2 721	2 523	1 939	1 627	2 166	1 807	1 934	1 583	1 893	1 595	369,0		
III		2 457	2 797	2 517	2 382	1 801	1 641	2 062	1 820	1 729	1 598	1 755	1 609	372,1		
IV		2 684	3 092	2 835	2 586	2 020	1 633	2 331	1 817	2 018	1 582	1 957	1 600	...		

24. EMPLEO Y SALARIOS
F) Encuesta trimestral de coste laboral

24.27 Coste salarial por hora efectiva.
Por ramas de actividad (CNAE 2009)

Instituto Nacional de Estadística

Euros

		Total ramas de actividad			Industria			Construcción			Servicios		
		Total	Tiempo completo	Tiempo parcial	Total	Tiempo completo	Tiempo parcial	Total	Tiempo completo	Tiempo parcial	Total	Tiempo completo	Tiempo parcial
		1	2	3	4	5	6	7	8	9	10	11	12
05	M	11,51	11,77	8,41	12,59	12,71	8,85	10,14	10,17	8,49	11,49	11,88	8,36
06	M	12,16	12,44	8,92	13,10	13,22	9,59	10,45	10,49	8,87	12,30	12,72	8,87
07	M	12,71	13,03	9,22	13,59	13,72	9,88	10,97	10,99	9,82	12,89	13,37	9,14
08	M	13,33	13,67	9,69	14,24	14,37	10,40	11,68	11,70	10,65	13,43	13,91	9,58
09	M	14,04	14,44	10,07	14,95	15,11	10,85	12,39	12,41	11,98	14,10	14,64	9,93
10	M	14,20	14,68	10,04	15,15	15,33	11,21	12,47	12,51	11,07	14,22	14,85	9,92
10 I-IV	M	14,20	14,68	10,04	15,15	15,33	11,21	12,47	12,51	11,07	14,22	14,85	9,92
11 I-IV	M	14,50	15,05	10,19	15,56	15,78	11,21	12,89	12,96	11,08	14,45	15,14	10,09
09 I		12,80	13,13	9,33	13,35	13,48	9,86	11,00	11,02	10,46	12,97	13,43	9,24
II		14,04	14,42	10,16	14,62	14,78	10,62	12,57	12,58	12,29	14,14	14,66	10,04
III		14,30	14,73	10,13	15,76	15,96	10,96	12,31	12,33	11,83	14,30	14,86	10,00
IV		15,02	15,48	10,66	16,05	16,22	11,94	13,69	13,70	13,32	14,98	15,59	10,45
10 I		13,17	13,58	9,41	13,70	13,84	10,46	11,22	11,26	9,72	13,32	13,87	9,32
II		14,24	14,72	10,02	14,74	14,91	11,03	12,64	12,68	11,35	14,34	14,99	9,90
III		14,17	14,65	10,02	15,71	15,91	11,19	12,07	12,10	10,94	14,11	14,74	9,90
IV		15,22	15,77	10,69	16,46	16,65	12,17	13,94	13,99	12,27	15,11	15,80	10,54
11 I		13,19	13,66	9,31	13,75	13,91	10,05	11,37	11,44	9,35	13,29	13,90	9,25
II		14,42	14,95	10,24	15,12	15,31	11,26	13,06	13,11	11,70	14,43	15,11	10,12
III		14,81	15,40	10,29	16,45	16,71	11,56	12,73	12,79	11,28	14,70	15,43	10,16
IV		15,56	16,17	10,93	16,93	17,19	11,95	14,41	14,51	11,97	15,39	16,13	10,82

24. EMPLEO Y SALARIOS
F) Encuesta trimestral de coste laboral

24.28 Tiempo de trabajo efectivo por trabajador y mes.
Por ramas de actividad (CNAE 2009) y tipo de jornada

Instituto Nacional de Estadística

Horas

		Total ramas de actividad				Industria			Construcción			Servicios		
		Del cual		Tiempo completo	Tiempo parcial	Total	Tiempo completo	Tiempo parcial	Total	Tiempo completo	Tiempo parcial	Total	Tiempo completo	Tiempo parcial
		Total	Extras	3	4	5	6	7	8	9	10	11	12	13
		1	2	3	4	5	6	7	8	9	10	11	12	13
05	M	137	0,80	147	75	141	146	75	148	151	76	133	147	75
06	M	136	0,81	146	76	141	145	73	147	150	77	132	145	76
07	M	135	0,78	145	77	140	145	74	147	149	76	131	144	77
08	M	135	0,75	146	76	140	145	73	146	150	79	132	145	77
09	M	133	0,62	144	74	136	141	70	145	149	73	130	144	75
10	M	132	0,64	145	76	138	144	73	145	149	75	129	144	76
10 I-IV	M	132	0,64	145	76	138	144	73	145	149	75	129	144	76
11 I-IV	M	131	0,62	144	76	138	144	77	144	149	75	128	144	76
09 I		138	0,61	150	75	144	149	71	150	154	76	135	150	75
II		135	0,60	147	74	139	145	70	147	151	75	132	146	75
III		124	0,64	134	74	124	128	67	139	143	69	122	133	75
IV		133	0,64	145	75	138	143	71	143	148	73	130	145	75
10 I		137	0,62	150	76	144	150	73	150	154	78	134	150	76
II		135	0,61	148	77	143	148	76	148	153	78	132	148	77
III		126	0,65	136	76	128	132	71	141	145	71	123	136	77
IV		131	0,66	144	75	138	144	74	141	146	74	128	143	75
11 I		138	0,59	152	78	148	154	77	151	156	79	135	151	78
II		135	0,61	148	77	143	149	78	148	153	79	131	147	77
III		122	0,63	133	75	125	130	74	136	141	70	119	132	75
IV		130	0,63	144	75	138	143	78	140	146	72	127	143	75

CAPITULO 25 PRECIOS

CHAPTER 25 PRICES

25. PRECIOS

A) Índice de precios de consumo

25.1 General y por grupos de gasto

Instituto Nacional de Estadística

Año Base 2011

		Índice general	Alimentos, y bebidas no alcohólicas	Bebidas alcohólicas y tabaco	Vestido y calzado	Vivienda	Menaje	Medicina	Transporte	Comunicaciones	Ocio y cultura	Enseñanza	Hoteles, cafés y restaurantes	Otros
		1	2	3	4	5	6	7	8	9	10	11	12	13
09	M	95,2	98,8	81,8	100,1	90,1	98,3	102,3	86,6	101,6	101,3	95,3	97,3	95,0
10	M	96,9	98,0	90,8	99,8	93,3	98,9	101,3	92,6	100,8	100,1	97,7	98,4	97,2
11	M	100,0	100,0	100,0	100,0	100,0	100,0	100,0	100,0	100,0	100,0	100,0	100,0	100,0
09		96,2	98,3	85,1	107,9	90,5	99,0	101,9	88,0	101,4	101,1	97,0	97,2	95,4
10		99,0	99,0	98,0	108,6	95,7	99,9	100,6	96,1	100,6	100,0	99,2	98,9	98,1
11		101,4	101,1	102,1	108,9	101,2	101,0	97,8	100,8	99,1	101,4	102,0	100,0	100,7
10 Dic		99,0	99,0	98,0	108,6	95,7	99,9	100,6	96,1	100,6	100,0	99,2	98,9	98,1
11 Ene		98,3	99,1	100,1	93,1	98,4	99,1	100,6	97,5	100,6	98,2	99,3	98,9	98,7
Feb		98,4	98,9	100,4	91,6	98,7	99,0	100,6	98,3	100,6	98,8	99,3	99,1	99,2
Mar		99,2	99,3	100,5	95,0	99,1	99,3	100,7	99,8	100,6	99,1	99,2	99,4	99,7
Abr		100,4	99,6	100,4	104,1	99,8	99,9	100,6	100,9	100,7	100,6	99,2	99,9	99,9
May		100,4	99,8	100,5	106,2	99,7	100,3	100,5	100,0	100,7	98,9	99,3	99,8	100,0
Jun		100,2	99,9	95,7	105,4	99,6	100,5	100,6	99,8	100,6	99,2	99,3	100,1	100,3
Jul		99,7	100,1	97,7	92,7	100,6	99,7	100,5	100,4	99,6	101,5	99,3	100,8	100,1
Ago		99,8	100,3	97,5	91,9	100,4	99,7	100,0	100,2	99,6	103,0	99,3	101,6	100,2
Sep		100,1	100,5	101,0	95,4	100,5	100,1	100,1	100,8	99,7	100,5	99,9	100,5	100,3
Oct		100,9	100,6	102,0	105,2	101,0	100,5	100,3	100,6	99,1	99,7	101,9	100,2	100,4
Nov		101,3	100,8	102,1	110,4	101,1	100,9	97,7	101,0	99,1	99,2	102,0	99,9	100,5
Dic		101,4	101,1	102,1	108,9	101,2	101,0	97,8	100,8	99,1	101,4	102,0	100,0	100,7
12 Ene		100,3	101,4	102,3	93,2	101,7	100,1	97,6	102,7	97,0	98,9	102,1	99,9	101,2
Feb		100,4	101,5	102,6	91,6	101,9	100,1	97,7	103,5	97,0	99,1	102,1	100,0	101,5
Mar		101,1	101,6	102,7	95,1	102,2	100,3	97,7	105,1	97,2	99,8	102,1	100,2	101,6

25. PRECIOS

A) Índice de precios de consumo

25.2 General y por grupos específicos

Instituto Nacional de Estadística

Año Base 2011

		Índice general	Alimentos, bebidas y tabaco			No alimenticios				Índices específicos				Precio relativo de la energía 14=7/10	
			General alimentos	Sin elaborar	Elaborados	General no alimenticios	Bienes industriales			Servicios	No energéticos	Servicios y bienes elaborados no energéticos	No alimenticios sin energía		Bienes duraderos
							General industriales	Energía	Otros						
		1	2	3	4	5	6	7	8	9	10	11	12	13	14
09	M	95,2	96,3	98,2	95,4	94,9	92,9	76,8	99,8	97,0	97,7	97,7	98,2	100,0	76,8
10	M	96,9	96,9	98,2	96,4	96,9	95,6	86,4	99,4	98,3	98,3	98,3	98,7	99,2	86,4
11	M	100,0	100,0	100,0	100,0	100,0	100,0	100,0	100,0	100,0	100,0	100,0	100,0	100,0	100,0
09		96,2	96,4	97,5	95,9	96,1	94,9	79,5	101,5	97,3	98,4	98,5	99,0	98,9	79,5
10		99,0	98,9	100,1	98,3	99,1	99,3	91,9	102,4	98,8	100,0	99,9	100,3	100,2	91,9
11		101,4	101,2	100,8	101,4	101,4	102,3	101,4	102,7	100,5	101,4	101,4	101,4	100,4	101,4
10 Dic		99,0	98,9	100,1	98,3	99,1	99,3	91,9	102,4	98,8	100,0	99,9	100,3	100,2	91,9
11 Ene		98,3	99,3	100,0	98,9	98,1	97,3	96,1	97,7	98,8	98,6	98,5	98,4	99,6	96,1
Feb		98,4	99,1	99,2	99,1	98,2	97,3	97,3	97,4	99,1	98,6	98,5	98,4	99,7	97,3
Mar		99,2	99,4	99,7	99,3	99,1	98,7	99,6	98,4	99,5	99,1	99,1	99,0	99,7	99,6
Abr		100,4	99,7	99,6	99,7	100,6	101,2	101,2	101,2	100,0	100,3	100,4	100,5	100,1	101,2
May		100,4	99,9	100,0	99,9	100,5	101,3	99,9	101,9	99,7	100,4	100,5	100,6	100,0	99,9
Jun		100,2	99,3	99,8	99,1	100,5	101,0	99,4	101,7	100,0	100,3	100,4	100,7	100,1	99,4
Jul		99,7	99,8	99,9	99,7	99,7	98,8	101,0	97,9	100,6	99,5	99,5	99,5	99,7	101,0
Ago		99,8	99,9	100,1	99,8	99,8	98,4	100,3	97,7	101,1	99,8	99,7	99,7	99,9	100,3
Sep		100,1	100,6	100,4	100,7	99,9	99,4	101,0	98,8	100,4	99,9	99,9	99,7	100,1	101,0
Oct		100,9	100,8	100,3	101,0	100,9	101,5	101,1	101,7	100,2	100,8	100,9	100,8	100,3	101,1
Nov		101,3	101,0	100,2	101,3	101,3	102,7	101,7	103,1	100,0	101,2	101,3	101,3	100,5	101,7
Dic		101,4	101,2	100,8	101,4	101,4	102,3	101,4	102,7	100,5	101,4	101,4	101,4	100,4	101,4
12 Ene		100,3	101,5	101,0	101,7	100,0	99,6	103,8	97,9	100,3	99,8	99,7	99,3	99,7	103,8
Feb		100,4	101,6	101,0	101,9	100,0	99,7	104,9	97,5	100,4	99,8	99,2	99,7	104,9	
Mar		101,1	101,7	101,1	102,0	100,9	101,1	107,1	98,6	100,6	100,3	100,2	99,8	107,1	

25. PRECIOS
B) Índice de precios industriales

25.3 General y resumen

Instituto Nacional de Estadística

Año base 2005

		Índice general	Por ramas de actividad (CNAE 2009)				Por destino económico de los bienes					
			Extrac-tivas	Manufac-tureras	Suministro de energía eléctrica y gas	Suministro de agua	Energía	Bienes de equipo	Bienes inter-medios	Bienes de consumo		
										Total	Duradero	No duradero
1	2	3	4	5	6	7	8	9	10	11		
06	MP	105,4	104,0	105,0	108,4	...	109,1	103,0	106,2	103,2	102,5	103,3
07	MP	109,2	109,4	108,6	113,6	106,8	110,9	106,5	112,5	105,7	106,1	105,6
08	MP	116,3	115,7	115,1	125,4	111,9	126,7	109,2	118,7	110,3	109,8	110,4
09	MP	112,4	116,8	108,8	136,7	118,2	118,1	110,0	112,3	109,6	110,9	109,5
10	MP	115,9	118,5	112,6	139,3	121,4	129,7	110,3	115,5	109,9	111,6	109,6
11	MP	123,9	120,5	119,2	157,6	124,5	151,7	111,6	122,5	112,5	113,3	112,4
11 E-M	MP	122,4	120,4	117,9	155,0	124,1	148,0	111,2	121,4	111,5	112,6	111,4
12 E-M	MP	126,7	121,5	121,5	164,0	128,0	162,1	112,2	123,0	113,6	114,6	113,5
10 Dic	P	118,5	119,6	115,1	142,9	122,2	136,3	110,6	118,2	110,6	112,2	110,4
11 Ene	P	121,3	120,1	116,7	154,8	123,9	145,5	111,1	120,2	111,1	112,5	110,9
Feb	P	122,4	120,7	117,9	155,1	124,1	147,5	111,2	121,7	111,6	112,6	111,5
Mar	P	123,5	120,3	119,1	155,1	124,3	150,9	111,4	122,4	111,9	112,8	111,8
Abr	P	124,2	120,2	119,9	155,2	124,5	152,5	111,5	123,0	112,3	113,0	112,2
May	P	123,8	120,6	119,4	155,7	124,7	150,5	111,5	123,2	112,4	113,1	112,3
Jun	P	123,9	120,0	119,5	155,5	124,7	150,7	111,6	123,1	112,5	113,1	112,4
Jul	P	124,7	120,3	119,8	160,0	124,8	153,9	111,7	123,3	112,7	113,4	112,6
Ago	P	124,3	120,4	119,5	159,3	124,5	151,6	111,8	123,3	112,9	113,6	112,8
Sep	P	124,6	120,5	119,8	159,2	124,3	153,3	111,8	123,1	112,9	113,8	112,8
Oct	P	124,6	120,7	119,7	159,9	124,3	153,8	111,9	122,7	113,0	113,8	112,9
Nov	P	124,8	121,3	119,9	160,1	124,6	155,2	111,9	122,2	113,1	114,1	113,0
Dic	P	124,7	120,8	119,7	161,0	124,7	155,4	111,8	121,8	113,2	114,2	113,0
12 Ene	P	125,8	120,7	120,7	163,1	127,5	159,6	112,1	122,3	113,4	114,4	113,3
Feb	P	126,6	121,8	121,4	163,9	127,8	161,5	112,3	123,0	113,7	114,7	113,5
Mar	P	127,6	122,0	122,4	165,1	128,8	165,2	112,2	123,6	113,8	114,6	113,7

25. PRECIOS
B) Índice de precios industriales

25.4 Por ramas de actividad (CNAE 2009)
Industrias extractivas y manufactureras

Instituto Nacional de Estadística

Año base 2005

		Industrias extractivas			Industrias manufactureras						
		Total	Extracción de antracita hulla y lignito	Otras industrias extractivas	Total	Alimentación	Fabricación de bebidas	Tabaco	Textil	Confección de prendas de vestir	Cuero y calzado
1	2	3	4	5	6	7	8	9	10		
06	MP	104,0	98,2	105,2	105,0	103,9	103,6	102,0	101,8	100,5	101,9
07	MP	109,4	100,3	111,4	108,6	107,7	107,7	110,4	104,7	101,9	103,8
08	MP	115,7	112,1	116,4	115,1	116,3	112,2	116,5	107,2	105,0	105,1
09	MP	116,8	118,5	116,5	108,8	111,0	116,5	123,9	107,9	105,6	105,4
10	MP	118,5	127,4	116,5	112,6	111,0	117,2	135,8	109,0	105,7	106,1
11	MP	120,5	133,3	117,6	119,2	117,6	119,3	142,0	115,2	106,2	108,1
11 E-M	MP	120,4	133,6	117,4	117,9	116,4	118,9	140,7	113,8	106,2	107,4
12 E-M	MP	121,5	138,5	117,7	121,5	118,4	121,8	144,4	115,5	106,6	109,1
10 Dic	P	119,6	132,7	116,7	115,1	114,0	117,3	139,7	111,0	105,6	106,7
11 Ene	P	120,1	132,9	117,3	116,7	115,4	118,6	140,7	113,1	105,9	107,1
Feb	P	120,7	134,9	117,5	117,9	116,7	118,9	140,7	113,7	106,4	107,2
Mar	P	120,3	133,1	117,5	119,1	117,2	119,2	140,7	114,6	106,3	107,8
Abr	P	120,2	132,6	117,4	119,9	117,6	119,1	141,0	115,3	106,2	108,0
May	P	120,6	132,5	117,9	119,4	118,0	119,1	140,5	115,7	106,1	108,1
Jun	P	120,0	132,3	117,3	119,5	118,1	119,1	137,5	115,8	106,1	108,2
Jul	P	120,3	132,9	117,5	119,8	118,0	118,9	141,6	115,9	106,0	108,4
Ago	P	120,4	133,4	117,5	119,5	118,2	119,2	141,6	116,0	106,3	108,2
Sep	P	120,5	133,4	117,6	119,8	118,2	119,3	141,6	115,9	106,4	108,4
Oct	P	120,7	133,5	117,9	119,7	118,0	119,8	145,3	115,6	106,4	108,5
Nov	P	121,3	134,0	118,5	119,9	117,8	120,2	146,2	115,4	106,4	108,7
Dic	P	120,8	134,0	117,8	119,7	117,7	120,3	146,2	115,4	106,4	108,7
12 Ene	P	120,7	134,3	117,7	120,7	117,9	121,3	146,2	115,4	106,6	109,1
Feb	P	121,8	140,2	117,7	121,4	118,4	121,9	143,5	115,6	106,6	109,0
Mar	P	122,0	141,0	117,8	122,4	118,8	122,3	143,6	115,6	106,5	109,3

25. PRECIOS
B) Índice de precios industriales

25.5 Por ramas de actividad (CNAE 2009)
Industrias manufactureras (continuación 1)

Instituto Nacional de Estadística

Año base 2005

		Industrias manufactureras									
		Madera y corcho, excepto muebles; cestería y espartería	Papel	Artes gráficas y reproducción de soportes grabados	Coquerías y refinado de petróleo	Química	Fabricación de productos farmacéuticos	Fabricación de productos de caucho y plásticos	Fabricación de otros productos minerales no metálicos	Metalurgia	Fabricación de productos metálicos, excepto maquinaria y equipo
		1	2	3	4	5	6	7	8	9	10
06	MP	102,7	102,4	102,2	110,5	104,7	100,7	104,0	105,1	118,2	104,4
07	MP	108,8	106,6	106,8	107,4	108,1	101,9	106,8	111,4	125,7	110,3
08	MP	112,9	109,4	110,3	130,9	115,7	102,9	110,4	115,2	134,5	114,9
09	MP	111,6	105,7	109,2	89,7	111,3	102,3	107,8	113,7	107,9	116,4
10	MP	111,0	109,5	107,7	116,0	117,5	102,4	109,7	112,3	121,2	116,9
11	MP	112,7	115,2	108,9	146,5	127,3	102,3	115,2	113,4	135,1	119,0
11 E-M	MP	112,3	113,0	107,9	140,3	125,7	102,0	113,2	112,7	134,3	118,4
12 E-M	MP	113,7	115,0	110,0	163,7	130,0	101,6	116,6	114,3	133,1	119,4
10 Dic	P	111,4	112,1	107,5	127,9	120,7	102,6	111,1	112,0	127,6	117,2
11 Ene	P	111,9	112,4	107,8	134,1	123,4	102,0	112,1	112,5	132,1	117,9
Feb	P	112,5	113,0	108,0	138,9	125,8	102,1	113,2	112,7	135,6	118,5
Mar	P	112,6	113,7	108,0	148,0	127,8	101,9	114,4	113,0	135,1	118,9
Abr	P	112,4	114,7	108,2	152,3	128,5	102,8	114,8	113,3	137,2	119,0
May	P	112,4	115,8	108,3	146,2	128,8	102,5	115,6	113,5	135,9	119,1
Jun	P	112,6	115,9	109,2	146,7	128,1	102,4	115,6	113,5	136,3	119,2
Jul	P	112,7	116,4	109,1	148,7	127,3	102,6	116,1	113,7	138,1	119,3
Ago	P	112,7	116,3	109,6	143,6	127,9	102,8	116,2	114,1	136,8	119,3
Sep	P	112,9	116,8	108,7	148,0	127,7	102,6	116,0	113,7	136,6	119,2
Oct	P	113,2	116,3	109,2	148,3	127,8	102,1	116,2	113,7	134,0	119,2
Nov	P	113,3	115,7	109,7	151,8	127,3	101,8	116,0	113,6	132,9	119,1
Dic	P	113,3	115,3	110,5	151,1	126,7	102,0	115,6	113,8	131,1	119,0
12 Ene	P	113,6	114,9	109,9	158,6	128,7	101,8	115,9	114,0	131,9	119,2
Feb	P	113,6	114,6	110,0	162,3	130,1	101,5	116,7	114,5	133,3	119,4
Mar	P	113,8	115,4	110,0	170,3	131,3	101,5	117,1	114,5	134,1	119,5

25. PRECIOS
B) Índice de precios industriales

25.6 Por ramas de actividad (CNAE 2009)
Industrias manufactureras (continuación 2) y resto

Instituto Nacional de Estadística

Año base 2005

		Industrias manufactureras							Suministro de energía eléctrica y gas	Suministro de agua
		Fabricación de productos informáticos, electrónicos y ópticos	Fabricación de material y equipo eléctrico	Fabricación de maquinaria y equipo n.c.o.p.	Fabricación de vehículos de motor, remolques y semirremolques	Fabricación de otro material de transporte	Fabricación de muebles	Otras industrias manufactureras		
		1	2	3	4	5	6	7	8	9
06	MP	99,5	107,9	102,5	101,7	100,6	103,0	105,0	108,4	...
07	MP	99,1	116,7	106,4	102,6	101,9	106,9	108,4	113,6	106,8
08	MP	98,5	119,2	109,5	103,6	103,3	111,3	113,3	125,4	111,9
09	MP	98,3	115,8	110,7	104,8	104,5	112,6	117,9	136,7	118,2
10	MP	96,9	118,2	111,3	104,7	104,8	112,8	120,9	139,3	121,4
11	MP	95,9	123,0	112,6	105,9	105,1	114,0	125,0	157,6	124,5
11 E-M	MP	96,2	122,4	112,1	105,4	104,9	113,4	122,9	155,0	124,1
12 E-M	MP	95,6	123,1	113,7	106,7	105,5	114,9	127,5	164,0	128,0
10 Sep	P	96,8	118,3	111,4	104,9	104,6	112,9	121,8	138,0	121,7
Oct	P	96,8	118,8	111,4	105,0	104,6	112,8	122,1	142,6	121,8
Nov	P	96,9	119,7	111,5	105,1	104,6	112,9	122,3	142,3	122,1
Dic	P	96,9	119,7	111,6	105,1	104,5	113,0	122,4	142,9	122,2
11 Ene	P	96,4	121,8	112,1	105,4	104,8	113,3	122,9	154,8	123,9
Feb	P	96,2	122,4	112,1	105,4	105,0	113,4	122,8	155,1	124,1
Mar	P	96,0	123,1	112,2	105,5	105,0	113,5	123,0	155,1	124,3
Abr	P	96,1	123,2	112,3	105,7	105,0	113,7	123,3	155,2	124,5
May	P	96,4	123,5	112,4	105,8	105,1	113,8	123,9	155,7	124,7
Jun	P	96,1	123,1	112,5	105,9	105,2	114,0	124,6	155,5	124,7
Jul	P	95,8	123,4	112,6	106,0	105,0	114,2	125,4	160,0	124,8
Ago	P	95,7	123,6	112,9	106,2	105,1	114,2	126,1	159,3	124,5
Sep	P	95,3	123,3	112,9	106,1	105,2	114,2	126,8	159,2	124,3
Oct	P	95,3	122,9	113,0	106,3	105,1	114,3	126,9	159,9	124,3
Nov	P	95,5	122,7	113,1	106,4	105,2	114,3	127,6	160,1	124,6
Dic	P	95,6	122,4	113,1	106,4	105,2	114,5	126,6	161,0	124,7
12 Ene	P	95,8	122,6	113,6	106,7	105,2	114,8	127,4	163,1	127,5
Feb	P	95,7	123,0	113,7	106,8	105,6	115,0	127,7	163,9	127,8
Mar	P	95,3	123,6	113,8	106,7	105,6	114,9	127,3	165,1	128,8

25. PRECIOS
C) Precios en la construcción

25.7 Índice de costes de la construcción y precio medio del metro cuadrado de las viviendas libres tasadas

Ministerio de Fomento

Base enero 2005=100 y Euros

Índice de costes de la construcción Base enero 2005 = 100 (series mensuales)								Precio medio del m2 de las viviendas libres tasadas (series trimestrales)									
General			Edificación		Ingeniería civil			Base 2005									
Total	Labo- ral	Consumos inter- medios	Del cual		Del cual		Total nacio- nal	Menos de 2 años	Mas de 2 años	Comunidades autónomas con más de 2.000.000 de habitantes							
			Total	Consumos Interme- dios	Total	Consumos Interme- dios				Anda- lucía	Castilla- León	Cata- luña	Comu- nidad Valen- ciana	Gali- cia	Comu- nidad de Madrid		
1	2	3	4	5	6	7	8	9	10	11	12	13	14	15	16		
06	M	107,8	104,3	109,7	107,6	109,7	108,5	110,0	1 944	1 913	1 956	1 678	1 417	2 257	1 570	1 394	2 912
07	M	113,0	106,8	116,6	112,5	116,2	114,7	117,4	2 056	2 032	2 063	1 759	1 502	2 398	1 645	1 512	3 001
08	M	118,5	112,9	121,7	117,8	120,9	121,8	124,9	2 071	2 069	2 068	1 740	1 495	2 463	1 670	1 552	2 914
09	M	119,5	118,2	123,2	118,5	118,6	123,8	125,8	1 917	1 923	1 911	1 614	1 397	2 303	1 542	1 452	2 665
10	M	121,9	119,4	120,3	121,0	122,1	126,0	128,3	1 843	1 848	1 841	1 564	1 384	2 233	1 453	1 455	2 529
11	M	126,3	121,6	129,0	125,0	127,2	132,1	135,8	1 740	1 758	1 729	1 441	1 305	2 099	1 357	1 394	2 317
11 I-I	M	125,6	121,0	128,3	124,5	126,8	130,8	134,6	1 778	1 794	1 765	1 523	1 331	2 145	1 384	1 405	2 361
12 I-I	M	1 649	1 672	1 638	1 379	1 233	1 960	1 271	1 302	2 182
09 I		119,5	115,8	121,6	118,2	119,7	125,4	128,7	1 958	1 959	1 957	1 700	1 417	2 361	1 574	1 471	2 706
II		119,4	118,5	119,9	118,4	118,4	123,5	125,3	1 921	1 924	1 918	1 666	1 400	2 305	1 544	1 441	2 666
III		119,5	119,2	119,7	118,7	118,0	123,2	124,5	1 897	1 911	1 891	1 635	1 383	2 261	1 543	1 426	2 670
IV		119,6	119,4	119,7	118,8	118,4	123,2	124,5	1 892	1 900	1 879	1 614	1 389	2 286	1 506	1 468	2 620
10 I		120,2	119,4	120,7	119,5	119,5	123,6	125,1	1 866	1 870	1 863	1 607	1 396	2 246	1 477	1 460	2 591
II		122,4	119,4	124,1	121,4	122,6	127,1	129,8	1 849	1 847	1 855	1 590	1 392	2 253	1 459	1 449	2 552
III		122,3	119,4	123,9	121,3	122,6	126,7	129,3	1 832	1 847	1 828	1 561	1 369	2 222	1 434	1 440	2 508
IV		122,7	119,4	124,6	121,9	123,5	126,5	129,1	1 826	1 830	1 820	1 564	1 380	2 211	1 443	1 470	2 466
11 I		125,6	121,0	128,3	124,5	126,8	130,8	134,6	1 778	1 794	1 765	1 523	1 331	2 145	1 384	1 405	2 361
II		126,8	121,8	129,6	125,5	127,9	132,5	136,2	1 752	1 771	1 739	1 514	1 312	2 132	1 346	1 402	2 352
III		126,9	121,8	129,8	125,6	128,0	133,0	136,9	1 729	1 748	1 719	1 481	1 286	2 077	1 358	1 397	2 295
IV		125,9	121,9	128,2	124,5	126,2	132,1	135,7	1 702	1 721	1 692	1 441	1 292	2 040	1 340	1 373	2 261
12 I		1 649	1 672	1 638	1 379	1 233	1 960	1 271	1 302	2 182

25. PRECIOS
D) Índices de precios percibidos y pagados por los agricultores

25.8 Total y detalle

Ministerio de Agricultura, Alimentación y Medio Ambiente

Año Base 2005 = 100

Precios percibidos								Precios pagados											
Total	Productos vegetales						Produc- tos fore- stales	Productos animales			Bienes y servicios de uso corriente			Bienes de inversión					
	Total	Productos agrícolas						Total	Ganado abasto	Produc- tos gana- deros	Total	Del cual			Total	Maqui- naria y otros bienes	Obras de inversión		
		Total	Del cual			Cereales						Horta- lizas	Fruta	Alimen- tos del ganado				Fertili- zantes	Energía y lubri- cantes
			(a)	(a)	(a)														
1	2	3	4	5	6	7	8	9	10	11	12	13	14	15	16	17			
07	M	103,8	101,7	101,8	144,4	91,6	97,4	97,5	107,0	103,0	118,5	111,7	115,6	110,5	111,0	108,5	106,7	111,1	
08	M	107,0	105,1	105,2	142,5	91,8	114,3	98,5	110,0	104,9	124,9	130,1	133,3	181,8	133,6	115,4	114,0	117,2	
09	M	94,9	88,0	88,0	107,2	82,4	96,0	85,8	105,4	104,0	109,4	115,5	112,0	151,2	106,3	117,3	116,1	118,8	
10	M	100,8	98,8	99,2	122,5	100,5	105,5	81,3	103,8	104,0	103,1	117,9	115,5	133,0	127,0	118,5	116,4	121,4	
10 E-D	M	100,8	98,8	99,2	122,5	100,5	105,5	81,3	103,8	104,0	103,1	117,9	115,5	133,0	127,0	118,5	116,4	121,4	
11 E-D	MP	101,5	94,2	94,4	154,5	76,8	96,8	84,6	112,5	114,0	107,9	132,3	133,3	161,4	151,3	120,8	117,4	125,4	
10 Dic		103,1	102,0	102,4	149,2	111,4	84,7	84,9	104,7	104,8	104,4	126,3	127,5	148,5	137,9	119,4	117,2	122,5	
11 Ene		99,0	95,6	95,9	164,2	98,6	102,6	83,8	103,4	103,4	103,4	130,7	133,9	154,2	143,7	119,7	117,3	123,0	
Feb		105,2	103,5	104,1	166,6	112,2	103,7	82,6	107,2	107,8	105,7	132,2	135,3	157,5	147,6	119,8	117,4	123,0	
Mar		105,5	102,2	102,8	162,3	109,8	104,2	83,7	109,3	110,0	107,4	132,7	134,8	157,6	153,2	119,8	117,4	123,0	
Abr		105,7	102,6	103,2	166,0	91,9	123,8	84,9	109,2	110,6	105,0	133,2	135,1	158,7	154,2	120,5	117,0	125,4	
May		106,5	103,1	103,6	169,3	96,5	113,7	84,0	110,7	113,3	103,3	132,8	135,5	156,9	149,5	120,5	117,0	125,4	
Jun		108,6	106,7	107,2	174,3	103,9	112,5	88,1	111,1	113,9	102,9	132,3	134,3	159,6	148,9	120,6	117,0	125,4	
Jul		91,5	79,4	79,3	150,9	45,4	92,5	83,7	113,7	115,8	107,9	132,5	133,3	161,3	150,6	121,1	117,2	126,4	
Ago		92,2	79,5	79,4	151,0	39,8	80,9	83,7	115,7	118,1	108,8	132,4	132,9	163,1	150,3	121,1	117,2	126,4	
Sep		102,7	95,1	95,3	152,6	60,6	89,7	83,5	117,3	120,1	109,1	132,6	132,3	165,0	152,5	121,1	117,3	126,4	
Oct		103,5	96,8	97,0	147,8	72,6	94,8	85,3	117,2	119,4	111,0	132,1	131,3	168,0	153,0	121,6	118,1	126,6	
Nov	P	101,6	92,7	92,8	148,7	77,4	86,7	86,2	117,6	118,8	114,1	131,8	130,2	166,9	156,2	121,7	118,2	126,6	
Dic	P	100,3	89,2	89,3	148,1	79,6	73,8	85,5	117,0	117,1	116,5	131,9	130,2	167,8	156,0	121,7	118,2	126,6	

a. En el caso de los precios percibidos, para el total, productos vegetales, productos agrícolas, cereales, hortalizas y fruta, las medias que se presentan son ponderadas. Las ponderaciones para cada producto varían mensualmente a lo largo del año, siendo constantes para cada mes del mismo nombre.

CAPITULO 26 ECONOMÍA INTERNACIONAL
CHAPTER 26 INTERNATIONAL ECONOMY

26. ECONOMÍA INTERNACIONAL
A) Agregados macroeconómicos

26.1 Producto interior bruto a precios corrientes (a)

OCDE, EUROSTAT

Euros y otras unidades nacionales (b)

	OCDE	UE 27	Zona del euro	Alemania	España	Estados Unidos de América	Francia	Holanda	Italia	Japón	Reino Unido	Suiza
	Base 2005 mm (c)	Base 2005 mm (d)	Base 2005 mm (d)	Base 2005 mm	Base 2005 mm	Base 2005 mm	Base 2005 mm	Base 2005 mm	Base 2005 mm	Base 2005 Billones	Base 2005 mm	Base 2000 mm
	1	2	3	4	5	6	7	8	9	10	11	12
05	35 300	11 056	8 141	2 221	909	12 623	1 716	514	1 437	504	1 254	464
06	37 878	11 699	8 569	2 315	986	13 377	1 800	541	1 495	507	1 329	491
07	40 050	12 401	9 033	2 432	1 053	14 029	1 887	572	1 554	513	1 406	521
08	41 317	12 459	9 237	2 471	1 088	14 292	1 931	595	1 575	501	1 434	545
09	40 320	11 743	8 921	2 373	1 048	13 939	1 890	571	1 519	471	1 394	536
10	41 930	12 248	9 151	2 472	1 051	14 527	1 931	588	1 552	482	1 464	551
08 III	10 414	3 134	2 316	619	273	3 599	484	149	393	124	357	137
IV	10 206	3 046	2 284	607	269	3 520	480	149	388	122	353	136
09 I	10 008	2 911	2 225	585	265	3 473	472	144	380	117	346	133
II	10 024	2 923	2 221	589	262	3 464	471	142	379	118	345	133
III	10 091	2 953	2 232	597	261	3 480	472	142	380	117	350	135
IV	10 198	2 957	2 242	602	260	3 522	475	143	380	118	353	135
10 I	10 308	2 998	2 257	605	261	3 570	477	144	385	120	360	136
II	10 448	3 055	2 284	617	262	3 617	481	147	388	121	365	137
III	10 535	3 095	2 300	623	263	3 651	485	148	389	121	369	138
IV	10 639	3 100	2 310	627	265	3 689	488	149	390	120	370	139
11 I	10 765	3 145	2 338	636	267	3 717	495	150	394	118	374	141
II	10 835	3 149	2 351	640	268	3 753	497	151	397	116	375	141
III	10 947	3 164	2 362	646	269	3 794	500	151	396	118	378	142
IV	...	3 168	2 359	646	269	3 830	504	151	394	117	381	142

(a) Series corregidas de efectos estacionales. En el caso de los países, excepto Suiza, las series están, además, corregidas de efecto calendario.

(b) Las series de los países de la zona del euro se han obtenido hasta el último trimestre de 1998 aplicando a las series en moneda nacional los tipos de conversión irrevocables del euro. Como, para ese período, el agregado de la zona del euro se ha obtenido aplicando a las series en moneda nacional los tipos de cambio respecto al ECU, el agregado de la zona del euro no coincide con la suma de los PIB de los países que la componen.

(c) Esta serie se ha convertido a dólares estadounidenses utilizando las paridades de poder de compra corrientes, según aparece en las publicaciones de la OCDE.

(d) Los datos de la UE y de la zona del euro proceden de Eurostat. Para detalles metodológicos adicionales, consúltense la News Release de Eurostat nº 151/2005 y la nota metodológica a la que allí se alude, 'Changes to National Accounts in 2005', ambas de 30 de noviembre de 2005.

26. ECONOMÍA INTERNACIONAL
A) Agregados macroeconómicos

26.2 Producto interior bruto a precios constantes (a)

OCDE, EUROSTAT

Euros y otras unidades nacionales (b)

	OCDE	UE 27	Zona del euro	Alemania	España	Estados Unidos de América	Francia	Holanda	Italia	Japón	Reino Unido	Suiza
	Base 2005 mm (c)	Base 2005 mm (d)	Base 2005 mm (d)	Base 2005 mm	Base 2005 mm	Base 2005 mm	Base 2005 mm	Base 2005 mm	Base 2005 mm	Base 2005 Billones	Base 2005 mm	Base 2000 mm
	1	2	3	4	5	6	7	8	9	10	11	12
06	36 410	11 433	8 414	2 307	946	12 958	1 762	531	1 470	513	1 287	467
07	37 421	11 798	8 664	2 386	979	13 206	1 801	552	1 492	524	1 332	484
08	37 476	11 825	8 686	2 405	988	13 162	1 798	562	1 475	518	1 317	494
09	36 071	11 319	8 314	2 283	951	12 703	1 750	542	1 394	489	1 259	485
10	37 204	11 546	8 468	2 364	950	13 088	1 775	551	1 418	511	1 286	498
11	28 353	11 726	8 597	2 436	957	13 315	1 805	558	1 426	507	1 294	507
08 IV	9 175	2 901	2 135	590	244	3 221	443	139	361	125	319	122
09 I	8 955	2 827	2 075	566	240	3 166	436	136	348	120	314	120
II	8 974	2 820	2 071	568	238	3 160	436	134	348	122	314	121
III	9 031	2 830	2 080	572	237	3 174	438	135	349	122	314	122
IV	9 110	2 843	2 088	577	237	3 203	440	136	349	124	317	122
10 I	9 187	2 856	2 097	580	237	3 234	440	137	352	126	318	123
II	9 286	2 884	2 116	591	238	3 265	443	138	354	128	322	124
III	9 342	2 899	2 125	595	238	3 285	445	138	356	129	324	125
IV	9 389	2 907	2 132	598	238	3 304	447	139	356	128	322	126
11 I	9 413	2 926	2 147	606	239	3 307	450	140	357	126	323	126
II	9 440	2 931	2 150	608	240	3 318	450	140	358	126	323	127
III	9 499	2 939	2 153	612	240	3 333	452	139	357	128	325	127
IV	...	2 931	2 147	610	239	3 357	452	139	355	128	324	127
12 I	238	323	...

(a) Series corregidas de efectos estacionales. En el caso de los países, excepto Suiza, las series están, además, corregidas de efecto calendario.

(b) Las series de los países de la zona del euro se han obtenido hasta el último trimestre de 1998 aplicando a las series en moneda nacional los tipos de conversión irrevocables del euro. Como, para ese período, el agregado de la zona del euro se ha obtenido aplicando a las series en moneda nacional los tipos de cambio respecto al ECU, el agregado de la zona del euro no coincide con la suma de los PIB de los países que la componen.

(c) Esta serie se ha convertido a dólares estadounidenses utilizando las paridades de poder de compra del PIB del año 2000, según aparece en las publicaciones de la OCDE.

(d) Los datos de la UE y de la zona del euro proceden de Eurostat. Para detalles metodológicos adicionales, consúltense la News Release de Eurostat nº 151/2005 y la nota metodológica a la que allí se alude, 'Changes to National Accounts in 2005', ambas de 30 de noviembre de 2005.

26. ECONOMÍA INTERNACIONAL
B) Precios y mercado de trabajo

26.11 Índice de precios de consumo

OCDE		Unión Europea													Estados Unidos de América	Japón	Suiza
		Alemania	Bélgica	Dinamarca	España	Francia	Grecia	Holanda	Irlanda	Italia	Luxemburgo	Portugal	Reino Unido				
1	2	3	4	5	6	7	8	9	10	11	12	13	14	15	16		
06	M	102,6	101,6	101,8	101,9	103,5	101,7	103,2	101,2	103,9	102,1	102,7	103,1	102,3	103,2	100,2	101,1
07	M	105,2	103,9	103,6	103,6	106,4	103,2	106,2	102,8	109,1	104,0	105,0	105,6	104,7	106,2	100,3	101,8
08	M	109,1	106,6	108,3	107,2	110,7	106,1	110,6	105,4	113,5	107,4	108,6	108,3	108,5	110,2	101,7	104,3
09	M	109,7	107,0	108,2	108,6	110,4	106,2	111,9	106,6	108,4	108,3	109,0	107,4	110,8	109,9	100,3	103,8
10	M	111,7	108,2	110,6	111,1	112,4	107,8	117,2	108,0	107,4	109,9	111,5	108,9	114,5	111,7	99,6	104,5
11	M	115,0	110,7	114,5	114,1	116,0	110,1	121,1	110,5	110,1	113,0	115,3	112,9	119,6	115,2	99,3	104,7
10	Oct	112,3	108,4	111,3	111,7	113,6	108,1	119,1	108,6	108,0	110,4	112,4	109,8	115,2	112,0	99,8	104,5
Nov		112,4	108,5	111,5	111,8	114,2	108,2	119,3	108,5	107,9	110,4	112,6	110,0	115,6	112,0	99,5	104,7
Dic		112,7	109,6	111,9	111,9	114,9	108,7	119,8	108,2	108,1	110,8	112,9	110,3	116,8	112,2	99,2	104,8
11	Ene	113,0	109,2	112,5	112,0	114,0	108,4	119,0	108,3	107,9	111,3	112,4	110,9	116,9	112,8	99,1	104,4
Feb		113,5	109,8	113,2	113,3	114,2	108,9	117,4	109,0	108,9	111,6	114,2	110,9	117,8	113,3	99,1	104,8
Mar		114,3	110,3	113,7	114,0	115,0	109,8	121,2	110,3	109,8	112,1	115,1	112,7	118,1	114,4	99,4	105,5
Abr		114,9	110,5	114,0	114,4	116,5	110,2	122,0	110,8	110,2	112,6	115,4	113,2	119,3	115,2	99,5	105,6
May		115,2	110,5	114,4	114,6	116,4	110,2	122,2	111,0	110,3	112,7	115,5	113,1	119,5	115,7	99,5	105,6
Jun		115,1	110,6	114,8	114,3	116,3	110,3	122,0	110,5	110,2	112,8	115,4	112,9	119,4	115,6	99,3	105,3
Jul		115,1	111,0	114,9	114,2	115,6	109,8	120,3	110,5	110,2	113,1	114,3	112,8	119,4	115,7	99,3	104,5
Ago		115,4	111,0	114,8	114,2	115,8	110,4	118,6	110,7	110,4	113,5	115,9	112,3	120,1	116,0	99,5	104,2
Sep		115,6	111,1	115,1	114,6	116,1	110,3	122,5	111,5	110,8	113,5	116,1	113,2	120,9	116,2	99,5	104,4
Oct		115,8	111,1	115,3	114,8	117,0	110,6	122,6	111,4	111,1	114,1	116,2	114,4	121,0	115,9	99,6	104,4
Nov		115,9	111,1	115,7	114,7	117,5	110,9	122,8	111,3	111,1	114,0	116,6	114,3	121,2	115,8	99,0	104,2
Dic		116,0	111,9	115,8	114,7	117,6	111,3	122,7	110,8	110,8	114,5	116,5	114,3	121,7	115,6	99,0	104,0
12	Ene	116,2	111,5	116,6	115,0	116,3	111,0	121,7	110,8	110,2	114,8	115,7	114,8	121,1	116,1	99,2	103,6
Feb		116,7	112,3	117,3	116,5	116,4	111,4	119,9	111,6	111,2	115,2	117,7	114,9	121,8	116,6	99,4	103,9
Mar		117,6	117,0	...	112,3	123,3	115,8	118,1	116,3	104,4

26. ECONOMÍA INTERNACIONAL
B) Precios y mercado de trabajo

26.12 Índice de precios a la producción

OCDE		UE 27	Zona del euro	Unión Europea												Estados Unidos de América	Japón	Suiza	
				Alemania	Bélgica	Dinamarca	España	Francia	Grecia	Holanda	Irlanda	Italia	Luxemburgo	Portugal	Reino Unido				
1	2	3	4	5	6	7	8	9	10	11	12	13	14	15	16	17	18		
06	M	103,7	105,6	105,1	101,9	106,0	103,2	105,4	102,5	107,0	104,9	100,4	103,6	106,3	104,2	103,1	104,0	101,9	102,0
07	M	107,0	108,5	107,9	103,7	109,5	106,7	109,2	104,9	110,7	109,4	98,1	106,7	112,6	106,8	106,2	108,0	103,2	104,5
08	M	114,3	116,7	114,4	106,3	115,7	111,3	116,3	109,6	120,5	117,4	96,8	111,4	119,5	112,4	116,3	116,6	107,5	107,7
09	M	109,7	111,6	108,6	103,4	110,9	109,6	112,4	102,8	112,2	105,3	97,5	106,1	107,7	106,0	114,6	110,8	102,3	106,0
10	M	113,8	115,5	111,7	106,3	119,2	113,6	115,9	105,8	120,6	114,5	97,6	109,6	113,2	109,8	120,8	116,3	102,2	105,7
11	M	121,0	123,3	118,3	110,5	129,2	117,8	123,9	111,2	131,0	125,8	98,1	115,0	124,2	116,0	130,4	125,4	103,7	104,3
10	Oct	114,8	116,7	113,0	107,2	120,8	114,6	117,0	106,5	121,0	116,3	95,7	110,6	115,3	110,4	122,0	117,6	102,3	105,5
Nov		115,3	117,3	113,4	107,5	121,5	115,5	117,4	107,1	122,4	117,3	97,2	110,9	114,7	111,1	122,8	118,2	102,2	105,0
Dic		116,1	118,7	114,3	108,2	123,2	115,9	118,5	107,9	125,2	119,0	97,2	111,7	118,3	111,9	124,1	118,8	102,5	105,3
11	Ene	117,4	120,1	115,8	109,1	125,6	116,3	121,3	109,1	126,7	121,7	98,2	112,8	120,1	113,6	125,9	120,1	103,1	105,3
Feb		118,5	121,1	116,7	109,6	127,4	116,4	122,4	109,9	128,7	124,1	98,0	113,7	121,0	114,7	127,0	121,5	103,2	105,2
Mar		120,1	122,5	117,6	110,1	129,1	117,4	123,5	110,9	131,3	126,1	97,8	114,7	123,9	116,0	129,2	124,2	103,8	105,4
Abr		121,4	123,8	118,7	110,6	130,7	117,7	124,2	111,6	132,5	127,6	97,1	115,3	125,3	116,7	130,7	126,1	104,6	105,5
May		121,7	123,4	118,4	110,7	129,9	117,8	123,8	111,3	130,5	127,0	98,4	115,1	125,2	116,5	130,7	127,2	104,4	105,0
Jun		121,5	123,3	118,4	110,8	129,7	118,1	123,9	111,2	130,6	125,9	97,6	115,2	123,2	116,2	130,9	126,7	104,3	104,8
Jul		121,8	123,9	118,9	111,0	130,0	118,2	124,7	111,5	132,2	126,5	97,6	115,6	124,5	116,2	131,4	127,1	104,3	104,4
Ago		121,7	123,6	118,7	110,8	129,3	118,1	124,3	111,5	130,7	125,9	97,2	115,4	123,6	116,3	131,2	126,4	104,0	103,5
Sep		122,1	124,1	119,0	111,1	129,7	118,5	124,6	111,7	131,7	126,6	98,4	115,7	124,5	116,6	131,8	127,0	103,8	103,5
Oct		121,8	124,3	119,2	110,9	129,7	118,6	124,6	111,6	131,7	126,0	98,1	115,6	126,7	116,3	131,8	126,1	103,2	103,3
Nov		122,0	124,8	119,5	111,0	129,7	118,5	124,8	111,8	132,5	126,3	99,0	115,7	125,9	116,6	132,2	126,4	103,2	102,5
Dic		121,8	124,5	119,2	110,9	129,7	118,7	124,7	111,9	132,5	126,2	99,5	115,7	126,8	116,4	131,7	125,9	102,9	102,7
12	Ene	122,4	125,3	120,1	111,6	131,5	119,6	125,8	112,7	135,3	128,4	100,9	116,5	126,8	117,4	132,2	126,6	102,8	102,8
Feb		123,0	126,4	120,8	112,1	132,7	119,6	126,6	113,5	136,5	130,1	100,3	116,8	...	117,8	132,8	127,4	103,0	103,6
Mar		...	127,1	121,5	127,6

26. ECONOMÍA INTERNACIONAL
B) Precios y mercado de trabajo

26.13 Índice de costes laborales unitarios de manufacturas

OCDE, EUROSTAT

Base 2005 = 100

		OCDE	UE 27	Zona del euro	Unión Europea											Estados Unidos de América	Japón	
					Alemania	Bélgica	Luxemburgo	Dinamarca	España	Francia	Grecia	Holanda	Irlanda	Italia	Portugal			Reino Unido
		1	2	3	4	5	6	7	8	9	10	11	12	13	14	15	16	17
05	M	100,0	100,0	100,0	100,0	100,0	100,0	100,0	100,0	100,0	100,0	100,0	100,0	100,0	100,0	100,0	100,0	100,0
06	M	99,5	99,5	98,8	96,1	102,2	109,2	98,8	102,5	101,4	110,1	99,1	100,5	100,4	101,8	102,1	100,1	97,7
07	M	98,5	99,7	98,4	94,5	102,3	99,1	102,0	106,7	102,4	119,2	97,1	94,1	102,8	101,0	102,2	98,4	92,6
08	M	102,4	105,5	104,9	102,3	105,5	115,6	101,8	114,2	106,8	130,3	103,1	95,3	110,8	104,0	104,2	103,1	92,9
09	M	108,3	114,0	114,8	117,8	110,3	147,1	106,1	117,3	115,2	123,2	111,9	84,4	122,0	109,8	117,0	103,4	100,8
10	M	103,2	108,5	107,9	107,8	106,7	140,0	99,7	112,2	110,4	137,3	103,0	72,6	116,2	106,4	117,2	100,2	92,3
07 IV		98,4	100,4	99,6	95,4	102,2	99,6	100,8	109,6	103,2	121,0	98,1	90,0	104,0	101,4	104,2	98,6	89,8
08 I		99,5	102,2	101,1	98,7	103,2	110,6	100,0	112,7	104,4	126,7	100,1	95,9	105,7	101,2	103,3	100,3	89,3
II		100,7	103,6	102,5	98,7	104,1	109,1	101,3	112,9	104,7	129,0	101,7	96,9	107,5	102,9	103,0	102,3	90,8
III		102,7	105,1	104,6	101,5	105,8	111,2	101,5	114,8	106,0	130,5	103,2	93,9	113,4	104,4	103,3	104,1	92,9
IV		106,8	111,1	111,3	110,2	108,9	131,3	104,4	116,2	112,3	135,1	107,5	94,4	116,8	107,4	107,2	105,9	98,5
09 I		112,0	117,0	119,9	122,3	110,7	140,4	106,0	118,4	118,7	123,7	116,2	87,1	126,9	113,6	120,9	105,7	106,7
II		109,5	115,0	116,2	119,9	111,2	157,1	108,9	118,7	116,4	124,5	115,1	83,7	124,8	109,9	111,9	104,4	101,5
III		106,7	112,3	112,3	115,0	109,7	150,6	107,1	116,9	113,6	122,3	109,6	81,7	118,6	107,2	116,0	102,5	99,7
IV		102,7	111,8	110,9	114,1	109,6	140,2	102,3	115,1	112,3	122,1	106,7	84,9	118,0	108,5	119,3	101,2	95,4
10 I		104,2	109,4	109,6	111,6	108,1	150,5	102,6	112,3	111,9	137,1	106,6	74,5	116,2	106,2	118,7	100,6	93,2
II		103,0	108,3	108,0	108,5	106,5	136,0	99,9	112,9	110,2	141,4	103,2	75,1	114,8	107,3	116,0	100,6	90,8
III		102,9	108,0	107,2	106,9	106,7	137,1	96,9	111,9	109,9	137,3	101,6	70,1	115,6	105,7	116,2	99,9	92,1
IV		102,7	108,3	106,8	104,3	105,6	136,4	99,3	111,6	109,5	133,3	100,7	70,5	118,2	106,4	117,8	99,8	93,0
11 I		102,7	107,9	106,6	102,4	104,7	131,6	99,6	109,6	108,4	129,4	101,4	68,2	122,0	105,4	120,5	99,7	94,0
II		...	109,0	106,5	129,5	93,3	108,4	...	130,7	100,3	95,1
III		132,9	99,6	94,5

26. ECONOMÍA INTERNACIONAL
B) Precios y mercado de trabajo

26.14 Índice de precios de exportación

OCDE, FMI, Ministerio de Economía

Base 1995 = 100

		UE 15	Zona del euro	Unión Europea											Estados Unidos de América	Japón	Suiza
				Alemania	Bélgica	Dinamarca	España	Francia	Grecia	Holanda	Irlanda	Italia	Portugal	Reino Unido			
		1	2	3	4	5	6	7	8	9	10	11	12	13	14	15	16
06	M	108,0	118,5	112,8	118,9	79,9	149,8	135,1	98,2	139,5	98,6	111,4	106,5	118,7	108,9
07	M	109,3	134,9	122,4	122,0	87,3	154,3	140,2	104,4	146,6	96,8	120,5	111,7	125,2	118,3
08	M	111,2	150,3	135,9	124,0	92,3	164,1	150,4	108,3	154,7	96,6	127,2	118,4	122,5	135,8
09	M	108,8	133,8	121,6	115,6	...	154,3	132,7	103,1	151,8	90,0	108,7	113,0	111,8	137,8
10	M	112,5	137,8	120,7	117,4	...	167,9	146,5	100,5	161,0	99,6	114,2	118,5	111,9	143,4
11	M	116,7	155,7	132,1	123,1	...	182,7	161,8	104,9	172,3	...	128,3	128,0	112,1	159,0
10 Sep		113,5	137,6	119,7	119,4	...	168,8	147,7	99,3	163,6	101,4	114,6	119,0	110,5	144,9
Oct		113,4	147,4	125,1	119,8	...	169,2	148,7	100,7	162,4	...	118,7	120,0	110,8	152,3
Nov		113,9	144,6	124,0	120,2	...	171,2	150,1	99,6	163,6	...	118,3	121,8	111,6	152,7
Dic		115,2	142,1	123,0	118,4	...	174,9	152,3	101,2	165,6	100,3	117,8	122,7	111,6	143,1
11 Ene		115,9	146,4	125,3	120,8	...	176,8	155,9	101,3	168,8	...	119,4	124,2	112,0	150,5
Feb		116,1	151,9	128,0	120,6	...	179,5	159,9	102,5	170,2	...	124,2	125,9	111,4	150,9
Mar		116,4	158,4	133,4	121,5	...	183,1	162,2	105,0	172,5	...	128,8	127,7	113,5	156,5
Abr		116,4	159,9	138,4	123,4	...	183,7	164,1	107,0	171,8	...	132,6	128,7	112,0	155,0
May		116,5	158,7	135,7	120,6	...	181,6	163,3	105,0	170,6	...	130,4	129,2	113,3	170,0
Jun		116,5	161,3	135,9	122,8	...	182,4	161,5	107,5	173,0	...	133,0	129,4	113,5	163,3
Jul		116,9	157,4	137,0	124,9	...	184,8	162,6	106,3	173,0	...	131,0	128,9	112,7	167,1
Ago		116,8	162,2	136,8	122,4	...	182,8	161,9	105,8	172,6	...	130,1	129,5	113,0	173,3
Sep		116,8	154,6	132,4	123,8	...	183,9	163,1	103,7	174,6	...	128,4	130,2	111,5	156,2
Oct		116,8	155,5	126,4	127,1	...	183,9	161,9	103,9	173,0	...	127,7	127,6	111,0	154,8
Nov		117,2	155,2	129,4	125,3	...	185,1	162,6	105,2	173,7	...	127,2	127,7	111,5	158,1
Dic		117,6	147,1	125,9	123,6	...	184,9	162,3	105,2	174,3	...	126,3	127,1	110,0	152,3
12 Ene		118,3	123,3	...	188,9	165,4	...	179,4	...	126,5	127,3	113,1	156,2
Feb		118,5	126,8	167,8	127,8

26. ECONOMÍA INTERNACIONAL
B) Precios y mercado de trabajo

26.15 Índices armonizados de precios de consumo (a)

EUROSTAT Base media 2005 = 100

		Zona del euro		Unión Europea														
UE 27				Alemania	Austria	Bélgica	Dinamarca	España	Finlandia	Francia	Grecia	Holanda	Irlanda	Italia	Luxemburgo	Portugal	Reino Unido	Suecia
		1	2	3	4	5	6	7	8	9	10	11	12	13	14	15	16	17
06	M	102,3	102,2	101,8	101,7	102,3	101,8	103,6	101,3	101,9	103,3	101,7	102,7	102,2	103,0	103,0	102,3	101,5
07	M	104,7	104,4	104,1	103,9	104,2	103,5	106,5	102,9	103,6	106,4	103,3	105,6	104,3	105,7	105,5	104,7	103,2
08	M	108,6	107,8	107,0	107,3	108,9	107,3	110,9	106,9	106,8	110,9	105,5	108,9	108,0	110,0	108,3	108,5	106,7
09	M	109,6	108,1	107,2	107,7	108,9	108,4	110,6	108,7	106,9	112,4	106,6	107,1	108,8	110,0	107,4	110,8	108,7
10	M	111,9	109,8	108,4	109,5	111,4	110,8	112,9	110,5	108,8	117,7	107,6	105,4	110,6	113,1	108,9	114,5	110,8
11	M	115,4	112,8	111,1	113,4	115,3	113,8	116,3	114,2	111,3	121,4	110,2	106,6	113,8	117,3	112,7	119,6	112,3
10	Nov	112,8	110,6	108,7	110,2	112,5	111,5	114,4	111,5	109,2	119,8	108,1	105,3	111,8	114,1	109,7	115,6	111,6
	Dic	113,5	111,3	110,0	110,9	113,2	111,6	115,0	112,1	109,8	120,4	107,8	105,5	112,2	114,7	110,2	116,8	112,3
11	Ene	113,1	110,5	109,4	110,9	111,8	111,7	113,5	112,5	109,4	119,2	107,5	105,2	110,4	114,3	110,7	116,9	111,3
	Feb	113,6	111,0	110,1	111,8	114,3	112,8	113,7	113,4	110,0	117,6	108,6	106,1	110,6	116,0	110,6	117,8	111,8
	Mar	114,8	112,5	110,8	113,1	114,8	113,5	116,3	114,0	110,9	121,4	110,1	106,6	113,0	117,0	112,4	118,1	112,3
	Abr	115,5	113,1	111,1	113,8	115,2	114,0	117,4	114,2	111,3	122,2	107,7	106,9	114,1	117,4	113,0	119,3	112,6
	May	115,6	113,1	110,9	113,7	115,4	114,2	117,2	114,1	111,4	122,4	110,8	106,9	114,3	117,6	112,9	119,5	112,7
	Jun	115,6	113,1	110,9	113,6	115,7	113,9	117,0	114,4	111,5	122,2	110,1	106,7	114,4	117,5	112,7	119,4	112,3
	Jul	115,1	112,4	111,4	113,2	114,2	113,9	115,6	113,9	111,0	120,5	110,5	106,5	112,4	116,4	112,9	119,4	112,0
	Ago	115,3	112,7	111,4	113,4	115,9	113,8	115,6	114,1	111,6	118,8	110,6	106,7	112,8	118,0	112,4	120,1	111,9
	Sep	116,0	113,5	111,6	114,1	116,0	114,2	117,0	114,6	111,6	122,8	111,2	106,8	115,0	118,2	113,1	120,9	112,7
	Oct	116,4	113,9	111,7	114,4	116,2	114,4	117,5	114,8	111,9	123,0	111,3	107,1	116,0	118,3	114,1	121,0	112,6
	Nov	116,6	114,0	111,7	114,4	116,7	114,3	117,7	115,0	112,2	123,2	110,8	107,1	115,9	118,7	113,9	121,2	112,8
	Dic	117,0	114,4	112,5	114,7	116,8	114,3	117,8	115,0	112,7	123,0	110,5	107,0	116,3	118,6	114,0	121,7	112,8
12	Ene	116,3	113,4	111,9	114,1	115,5	114,8	115,8	115,9	112,2	121,6	110,6	106,6	114,2	118,0	114,4	121,1	112,1
	Feb	116,9	114,0	112,9	114,7	118,2	115,9	115,8	116,8	112,8	119,6	111,7	107,8	114,4	119,8	114,6	121,8	112,9
	Mar	118,2	115,5	113,4	116,1	118,4	116,6	118,4	117,4	113,8	123,0	113,3	108,9	117,3	120,4	115,9	122,2	113,4
	Abr	...	116,0	118,5	...	119,7

(a) Véase también el cuadro 2.8.

26. ECONOMÍA INTERNACIONAL
C) Tipos de interés y rentabilidades

26.21 Tipos de interés interbancarios a tres meses en los diferentes mercados nacionales

		Medias de cifras diarias																Porcentajes				
		OCDE		UE 15		Zona del euro	Unión Europea														Estados Unidos de América	Japón
		1	2	3	4	5	6	7	8	9	10	11	12	13	14	15	16	17	18	19		
06	M	3,61	3,32	3,08	-	-	-	3,13	-	-	-	-	-	-	-	-	-	4,78	2,41	5,13	0,26	
07	M	4,23	4,52	4,28	-	-	-	4,33	-	-	-	-	-	-	-	-	-	5,93	3,73	5,24	0,71	
08	M	3,45	4,75	4,63	-	-	-	4,87	-	-	-	-	-	-	-	-	-	5,41	4,57	3,07	0,77	
09	M	0,93	1,19	1,22	-	-	-	1,80	-	-	-	-	-	-	-	-	-	1,01	0,78	0,83	0,27	
10	M	0,61	0,78	0,81	-	-	-	0,70	-	-	-	-	-	-	-	-	-	0,57	0,80	0,40	0,11	
11	M	0,81	1,32	1,39	-	-	-	1,06	-	-	-	-	-	-	-	-	-	0,81	2,33	0,32	0,12	
10	Nov	0,69	0,98	1,04	-	-	-	0,82	-	-	-	-	-	-	-	-	-	0,60	1,47	0,38	0,08	
	Dic	0,69	0,98	1,02	-	-	-	0,80	-	-	-	-	-	-	-	-	-	0,65	1,73	0,35	0,10	
11	Ene	0,71	0,99	1,02	-	-	-	0,84	-	-	-	-	-	-	-	-	-	0,70	1,89	0,37	0,12	
	Feb	0,68	1,05	1,09	-	-	-	0,84	-	-	-	-	-	-	-	-	-	0,70	2,06	0,27	0,12	
	Mar	0,74	1,13	1,18	-	-	-	0,93	-	-	-	-	-	-	-	-	-	0,71	2,26	0,34	0,11	
	Abr	0,78	1,25	1,32	-	-	-	1,03	-	-	-	-	-	-	-	-	-	0,75	2,29	0,32	0,14	
	May	0,79	1,34	1,43	-	-	-	1,11	-	-	-	-	-	-	-	-	-	0,75	2,34	0,26	0,12	
	Jun	0,79	1,39	1,49	-	-	-	1,20	-	-	-	-	-	-	-	-	-	0,75	2,33	0,21	0,12	
	Jul	0,86	1,48	1,60	-	-	-	1,29	-	-	-	-	-	-	-	-	-	0,75	2,44	0,29	0,14	
	Ago	0,83	1,44	1,55	-	-	-	1,23	-	-	-	-	-	-	-	-	-	0,79	2,46	0,26	0,13	
	Sep	0,84	1,46	1,54	-	-	-	1,17	-	-	-	-	-	-	-	-	-	0,88	2,41	0,28	0,13	
	Oct	0,88	1,49	1,58	-	-	-	1,24	-	-	-	-	-	-	-	-	-	0,93	2,39	0,34	0,13	
	Nov	0,88	1,42	1,48	-	-	-	1,05	-	-	-	-	-	-	-	-	-	0,97	2,49	0,42	0,11	
	Dic	0,88	1,38	1,43	-	-	-	0,76	-	-	-	-	-	-	-	-	-	1,03	2,57	0,48	0,09	
12	Ene	0,79	1,21	1,22	-	-	-	0,80	-	-	-	-	-	-	-	-	-	1,05	2,50	0,42	0,10	
	Feb	0,71	1,07	1,05	-	-	-	0,75	-	-	-	-	-	-	-	-	-	1,03	2,33	0,34	0,11	
	Mar	0,65	0,91	0,86	-	-	-	0,72	-	-	-	-	-	-	-	-	-	0,99	2,18	0,35	0,11	
	Abr	0,62	0,81	0,74	-	-	-	0,73	-	-	-	-	-	-	-	-	-	0,97	2,08	0,35	0,11	

26. ECONOMÍA INTERNACIONAL
C) Tipos de interés y rentabilidades

26.22 Rendimientos de la deuda pública a tres años en mercados nacionales

Medias de cifras diarias

Porcentajes

		OCDE	Zona euro	Unión Europea												Estados Unidos de América	Japón	
				Alemania	Austria	Bélgica	Dinamarca	España	Finlandia	Francia	Holanda	Irlanda	Italia	Portugal	Reino Unido			Suecia
		1	2	3	4	5	6	7	8	9	10	11	12	13	14	15	16	17
06	M	3,74	3,51	3,48	3,51	3,49	3,56	3,48	3,55	3,49	3,46	3,54	3,55	3,51	4,77	3,36	4,83	0,88
07	M	3,85	4,16	4,10	4,14	4,12	4,22	4,13	4,16	4,12	4,12	4,17	4,21	4,18	5,32	4,10	4,39	0,98
08	M	2,81	3,83	3,55	3,72	3,88	4,06	3,89	3,84	3,69	3,79	4,07	4,05	3,97	4,14	3,75	2,42	0,83
09	M	1,59	2,09	1,75	1,98	2,00	2,48	2,23	2,26	1,87	2,00	2,86	2,31	2,31	1,94	2,00	1,45	0,49
10	M	1,33	2,16	1,12	1,60	1,58	1,60	2,64	1,21	1,22	1,19	3,77	2,30	3,59	1,43	1,90	1,10	0,22
11	M	1,69	4,89	1,31	1,90	2,88	1,50	3,97	1,52	1,70	1,49	10,52	4,20	12,68	1,19	2,10	0,75	0,26
10 Nov		1,24	2,55	1,14	1,46	1,88	1,43	3,28	1,21	1,29	1,19	6,79	2,72	5,12	1,12	1,87	0,66	0,22
Dic		1,48	2,75	1,18	1,69	2,38	1,47	3,90	1,20	1,33	1,18	6,73	3,07	4,85	1,63	2,26	0,99	0,30
11 Ene		1,55	2,94	1,37	1,95	2,62	1,55	3,75	1,33	1,52	1,35	6,99	3,17	5,10	1,75	2,45	1,03	0,30
Feb		1,75	3,19	1,79	2,22	2,82	1,88	3,49	1,69	1,92	1,67	7,11	3,14	5,81	2,00	2,65	1,28	0,37
Mar		1,76	3,71	1,94	2,35	2,80	2,04	3,41	1,87	2,08	1,99	9,55	3,15	7,26	1,77	2,88	1,17	0,32
Abr		1,89	4,06	2,11	2,54	2,86	2,34	3,73	2,27	2,23	2,13	10,83	3,37	10,59	1,74	3,01	1,21	0,31
May		1,78	4,44	1,95	2,40	2,78	2,32	3,97	2,24	2,12	2,21	13,01	3,41	11,60	1,42	2,76	0,94	0,26
Jun		1,65	4,67	1,69	2,15	2,70	2,05	4,07	2,01	1,88	1,97	14,28	3,51	13,39	1,18	2,50	0,70	0,24
Jul		1,71	5,07	1,50	1,98	2,81	1,86	4,50	1,85	1,73	1,76	17,97	4,38	17,90	1,03	2,33	0,69	0,25
Ago		1,36	4,45	1,02	1,39	2,60	1,24	3,98	1,24	1,28	1,16	10,74	4,17	13,62	0,71	1,73	0,39	0,21
Sep		1,43	5,42	0,67	1,24	2,56	0,86	3,76	0,98	1,17	0,90	9,12	4,64	14,99	0,73	1,35	0,35	0,20
Oct		1,62	6,08	0,77	1,36	2,87	0,88	3,89	1,04	1,37	1,05	8,30	4,83	17,04	0,86	1,44	0,47	0,23
Nov		1,89	8,10	0,56	1,81	3,97	0,70	5,07	0,97	1,75	1,01	9,24	6,77	17,21	0,65	1,16	0,39	0,21
Dic		1,89	6,50	0,43	1,40	3,25	0,34	4,02	0,75	1,32	0,73	8,89	5,80	17,17	0,52	1,03	0,39	0,22
12 Ene		1,78	5,96	0,34	1,64	2,53	0,31	3,34	0,67	1,15	0,58	7,00	4,66	18,29	0,53	1,16	0,36	0,22
Feb		1,75	7,62	0,41	1,29	1,85	0,39	2,95	0,86	1,06	0,76	5,22	3,43	16,59	0,52	1,30	0,38	0,19
Mar		1,89	3,77	0,38	1,13	1,65	0,43	2,76	0,83	1,06	0,72	5,47	2,83	15,62	0,58	1,38	0,50	0,17
Abr		...	2,20	0,27	1,09	1,63	0,34	3,62	0,73	1,04	0,72	5,59	3,79	13,92	0,54	1,33	0,43	0,17

26. ECONOMÍA INTERNACIONAL
C) Tipos de interés y rentabilidades

26.23 Rendimientos de la deuda pública a largo plazo (a)

Banco Central Europeo

Porcentajes

		Zona del euro	Unión Europea														
			Alemania	Austria	Bélgica	Dinamarca	España (b)	Finlandia	Francia	Grecia	Holanda	Irlanda	Italia	Luxemburgo	Portugal	Reino Unido	Suecia
		1	2	3	4	5	6	7	8	9	10	11	12	13	14	15	16
06	M	3,86	3,76	3,80	3,82	3,81	3,78	3,78	3,80	4,07	3,78	3,77	4,05	3,30	3,91	4,37	3,71
07	M	4,33	4,22	4,30	4,33	4,29	4,31	4,29	4,30	4,50	4,29	4,31	4,49	4,46	4,42	5,06	4,17
08	M	4,36	3,98	4,36	4,42	4,28	4,37	4,29	4,23	4,80	4,23	4,53	4,68	4,61	4,52	4,50	3,89
09	M	4,03	3,22	3,94	3,90	3,59	3,98	3,74	3,65	5,17	3,69	5,23	4,31	4,23	4,21	3,36	3,25
10	M	3,79	2,74	3,23	3,46	2,93	4,25	3,01	3,12	9,09	2,99	5,74	4,04	3,17	5,40	3,36	2,89
11	M	4,31	2,61	3,32	4,23	2,73	5,44	3,01	3,32	15,75	2,99	9,60	5,42	2,92	10,24	3,05	2,61
10 Nov		3,73	2,53	3,01	3,48	2,65	4,69	2,82	3,00	11,52	2,79	8,22	4,18	2,94	6,91	3,03	2,86
Dic		4,07	2,91	3,43	3,99	3,01	5,38	3,19	3,34	12,01	3,16	8,45	4,60	3,32	6,53	3,34	3,21
11 Ene		3,94	3,02	3,54	4,14	3,05	5,38	3,27	3,44	11,73	3,23	8,75	4,73	3,30	6,95	3,82	3,28
Feb		4,48	3,20	3,68	4,21	3,23	5,26	3,41	3,60	11,40	3,41	9,10	4,74	3,45	7,34	4,00	3,41
Mar		4,49	3,21	3,68	4,21	3,29	5,25	3,45	3,61	12,44	3,42	9,67	4,88	3,47	7,80	3,78	3,35
Abr		4,66	3,34	3,76	4,29	3,42	5,33	3,57	3,69	13,86	3,65	9,79	4,84	3,58	9,19	3,78	3,30
May		4,37	3,06	3,53	4,21	3,13	5,32	3,32	3,49	15,94	3,40	10,64	4,76	3,29	9,63	3,49	3,01
Jun		4,37	2,89	3,43	4,14	2,96	5,48	3,29	3,43	16,69	3,28	11,43	4,82	3,15	10,87	3,09	2,89
Jul		4,59	2,74	3,35	4,22	3,02	5,82	3,16	3,40	16,15	3,17	12,45	5,46	3,03	12,15	2,88	2,75
Ago		4,21	2,21	2,84	4,11	2,49	5,25	2,68	2,98	15,90	2,68	9,57	5,27	2,59	10,93	2,37	2,17
Sep		4,04	1,83	2,64	3,88	2,07	5,20	2,35	2,64	17,78	2,34	8,51	5,75	2,27	11,34	2,41	1,83
Oct		4,09	2,00	2,92	4,20	2,23	5,26	2,51	2,99	18,04	2,46	8,10	5,97	2,37	11,72	2,52	1,90
Nov		4,41	1,87	3,36	4,84	2,01	6,20	2,54	3,41	17,92	2,45	8,51	7,06	2,31	11,89	2,29	1,69
Dic		4,11	1,93	3,10	4,35	1,86	5,53	2,52	3,16	21,14	2,38	8,70	6,81	2,27	13,08	2,12	1,68
12 Ene		3,92	1,82	3,27	4,11	1,74	5,41	2,28	3,18	25,91	2,20	7,71	6,54	2,07	13,85	1,47	1,70
Feb		3,75	1,85	3,00	3,70	1,84	5,11	2,34	3,02	29,24	2,24	7,02	5,55	2,03	12,81	1,48	1,89
Mar		3,29	1,83	2,87	3,53	1,89	5,17	2,31	2,95	19,07	2,25	6,90	5,05	2,06	13,01	1,54	1,95
Abr		3,39	1,62	2,83	3,52	1,71	5,79	2,15	2,99	21,48	2,29	6,88	5,68	1,97	12,01	1,47	1,82

Nota: Véase también el cuadro 2.8.

(a) Tipo de interés de los bonos a diez años, que es el tipo que se utilizó en el criterio de convergencia de tipos de interés.

(b) Véase también la columna 11 del cuadro 2.10.

APÉNDICE 1 BANCO DE ESPAÑA. BALANCE DE SITUACIÓN RESUMIDO
APPENDIX 1 BANCO DE ESPAÑA. OFFICIAL BALANCE SHEET

BALANCE DE SITUACIÓN RESUMIDO DEL BANCO DE ESPAÑA

Balance de situación resumido del Banco de España, que se publica en cumplimiento de lo establecido en el artículo 29 del Reglamento interno del Banco de España, aprobado por Resolución de 28.3.2000 (BOE de 6.4.2000)

Banco de España balance sheet published pursuant to the Resolution of 28.3.2000 ((BOE 6.4.2000)

De conformidad con el sistema contable establecido en el Eurosistema en relación con la emisión de billetes de euro, el 8% del total de los billetes de euro en circulación se asigna al BCE con periodicidad mensual. La contrapartida de este ajuste se contabiliza (en las cuentas de los BCN) como un pasivo Intra-Eurosistema relacionado con la emisión de billetes. El 92% restante de los billetes de euro en circulación se asigna a los BCN también con periodicidad mensual, de modo que cada BCN muestra en su balance la parte de los billetes de euro emitidos que le corresponde de acuerdo con su participación en el capital desembolsado del BCE. La diferencia entre el valor de los billetes de euro asignados a cada BCN de acuerdo con el citado sistema contable y el valor de los billetes de euro puestos en circulación también se contabiliza (en las cuentas de los BCN) como un activo/pasivo Intra-Eurosistema relacionado con la emisión de billetes. / *According to the accounting regime chosen by the Eurosystem on the issue of euro banknotes, a share of 8% of the total value of the euro banknotes in circulation is allocated to the ECB on a monthly basis. The counterpart of this adjustment is recorded as an Intra-Eurosystem liability related to banknote issue. The remaining 92% of the value of the euro banknotes in circulation are allocated to the NCBs on a monthly basis too, whereby each NCB shows in its balance sheet a share of the euro banknotes issued corresponding to its paid-up share in the ECB's capital. The difference between the value of the euro banknotes allocated to the NCB according to the aforementioned accounting regime, and the value of euro banknotes put into circulation, is also recorded as an Intra-Eurosystem claim/liability related to banknote issue.*

BALANCE DE SITUACIÓN RESUMIDO AL 30 DE ABRIL DE 2012

CONCEPTOS	EUROS
ACTIVO	
Oro y derechos en oro.	11.300.075.263,48
Activos en moneda extranjera frente a no residentes en la zona del euro.	24.879.439.010,89
Activos en moneda extranjera frente a residentes en la zona del euro.	302.734.279,31
Activos en euros frente a no residentes en la zona del euro.	811.108.519,43
Préstamos en euros concedidos a entidades de crédito de la zona del euro en relación con operaciones de política monetaria.	316.514.954.246,13
Otros activos en euros frente a entidades de crédito de la zona del euro.	2.773.098,18
Valores emitidos en euros por residentes en la zona del euro.	98.403.324.705,04
Créditos en euros a las Administraciones Públicas.	2.915.047.581,26
Cuentas Intra-Eurosistema.	34.496.728.575,92
Partidas en curso de liquidación.	2.803.728,84
Otros activos.	5.348.783.277,43
TOTAL ACTIVO	494.977.772.285,91
PASIVO	
Billetes en circulación.	95.412.294.915,00
Depósitos en euros mantenidos por entidades de crédito de la zona del euro en relación con operaciones de política monetaria.	45.931.534.897,75
Otros pasivos en euros con entidades de crédito de la zona del euro.	22.943,92
Certificados de deuda emitidos.	0,00
Depósitos en euros de otros residentes en la zona del euro.	22.085.324.298,01
Pasivos en euros con no residentes en la zona del euro.	443.133.942,31
Pasivos en moneda extranjera con residentes en la zona del euro.	1.187.265,36
Pasivos en moneda extranjera con no residentes en la zona del euro.	764.941,61
Contrapartida de los derechos especiales de giro asignados por el FMI.	3.317.887.983,80
Cuentas Intra-Eurosistema.	302.840.530.163,04
Partidas en curso de liquidación.	236.453.069,23
Otros pasivos.	4.404.894.185,63
Provisiones.	6.295.443.574,73
Cuentas de revalorización.	12.058.300.105,52
Capital y reservas.	1.950.000.000,00
TOTAL PASIVO	494.977.772.285,91

APÉNDICE 2 ESQUEMAS DE SECTORIZACIÓN
APPENDIX 2 SECTORISATION SCHEMES

Esquema de sectorización 1

AGRUPACIONES INSTITUCIONALES UTILIZADAS EN LOS CUADROS DE ANÁLISIS MONETARIO EN EL CONTEXTO DE LA ZONA EURO		
A. RESIDENTES EN ESPAÑA		
A.1. Instituciones financieras monetarias	1. BANCO DE ESPAÑA (S.121)	
	2. OTRAS INSTITUCIONES FINANCIERAS MONETARIAS (S.122)	1. <i>Entidades de crédito</i> 1. Bancos 2. Cajas de ahorros 3. Cooperativas de crédito 4. Establecimientos financieros de crédito 5. Instituto de Crédito Oficial 2. <i>Fondos del mercado monetario (FMM)</i>
A.2. Administraciones públicas (S.13)	1. ADMINISTRACIÓN CENTRAL (S.1311)	1. <i>Estado</i> 2. <i>Organismos de la Administración central</i> ¹
	2. COMUNIDADES AUTÓNOMAS (1) (S.1312)	
	3. CORPORACIONES LOCALES (1) (S.1313)	
	4. ADMINISTRACIONES DE SEGURIDAD SOCIAL (S.1314)	1. <i>Sistema de seguridad social</i> 2. <i>Otras administraciones de seguridad social</i>
A.3. Otros sectores residentes	1. INSTITUCIONES FINANCIERAS NO MONETARIAS ² (S.123+S.124)	1. <i>Otros intermediarios financieros</i> ² (S.123) 1. Instituciones de inversión colectiva en valores mobiliarios (excepto FMM, vea se A.1.2.2) a) Sociedades de inversión mobiliaria b) Fondos de inversión mobiliaria, excepto FMM 2. Instituciones de inversión colectiva en inmuebles a) Sociedades de inversión inmobiliaria b) Fondos de inversión inmobiliaria 3. Sociedades de valores 4. Fondos de titulación de activos 5. Sociedades y Fondos de capital riesgo 6. Holdings financieros 7. Sociedades emisoras de participaciones preferentes y otros valores negociables 2. <i>Auxiliares Financieros (S.124)</i> 1. Fondos de Garantía de Depósitos 2. Sociedades Gestoras de Cartera y de otras instituciones financieras y de seguro 3. Organismos rectores de los mercados oficiales 4. Agencias de valores 5. Agencias de calificación financiera 6. Sociedades de tasación 7. Fondos de regulación del mercado hipotecario 8. Sociedades de garantías 9. Comisión liquidadora de entidades aseguradoras (hasta su absorción por el Consorcio de Compensación de Seguros)

1. Incluye los organismos autónomos administrativos (excepto las unidades de la seguridad social), universidades y empresas que se consideran administraciones públicas. 2. Excepto Empresas de seguros y Fondos de pensiones.

Sectorisation scheme 1

INSTITUTIONAL GROUPINGS USED IN EURO AREA MONETARY ANALYSIS TABLES		
A. DOMESTIC		
A.1. Monetary Financial Institutions	1. BANCO DE ESPAÑA (S.121)	
	2. OTHER MONETARY FINANCIAL INSTITUTIONS (S.122)	<ul style="list-style-type: none"> 1. <i>Credit institutions</i> <ul style="list-style-type: none"> 1. Private banks 2. Savings banks 3. Credit co-operative banks 4. Specialised lending institutions 5. Instituto de Crédito Oficial (ICO) 2. <i>Money market funds</i>
A.2. General government (S.13)	1. CENTRAL GOVERNMENT (S.1311)	<ul style="list-style-type: none"> 1. <i>State (central government except government agencies)</i> 2. <i>Central government agencies</i>¹
	2. REGIONAL (AUTONOMOUS) GOVERNMENTS (1) (S.1312)	
	3. LOCAL GOVERNMENTS (1) (S.1313)	
	4. SOCIAL SECURITY FUNDS (S.1314)	<ul style="list-style-type: none"> 1. <i>Social Security System</i> 2. <i>Other social security funds</i>
A.3. Other resident sectors	1. NON-MONETARY FINANCIAL INSTITUTIONS ² (S.123+S.124)	<ul style="list-style-type: none"> 1. <i>Other financial intermediaries</i>² (S.123) <ul style="list-style-type: none"> 1. Portfolio investment institutions (except Money market funds, see A.1.2.2) <ul style="list-style-type: none"> a) Open end investment companies b) Mutual funds, except Money market funds 2. Real estate investment institutions <ul style="list-style-type: none"> a) Real estate investment companies b) Real estate mutual funds 3. Securities-dealer companies 4. Asset securitisation vehicles 5. Venture capital funds and companies 6. Financial holding companies 7. Issuers of preference shares and other negotiable securities 2. <i>Financial auxiliaries</i> (S.124) <ul style="list-style-type: none"> 1. Deposit guarantee funds of deposits institutions 2. Portfolio management companies and the management companies of other financial and insurance institutions 3. Official market governing bodies 4. Securities agencies 5. Rating agencies 6. Appraisal companies 7. Mortgage market regulations funds 8. Guarantee companies 9. Comisión liquidadora de entidades aseguradoras (until its inclusion in Consorcio de Compensación de Seguros)

1. Including autonomous administrative agencies (except social security units), universities and corporations considered to be part of general government. 2. Except insurance corporations and pension funds.

Esquema de sectorización 1 (continuación)

AGRUPACIONES INSTITUCIONALES UTILIZADAS EN LOS CUADROS DE ANÁLISIS MONETARIO EN EL CONTEXTO DE LA ZONA EURO		
A.3. Otros sectores residentes (continuación)		110. Establecimientos de cambio de moneda 111. Sociedades de compensación y liquidación de valores 112. Holdings que realizan actividades de auxiliares financieros
	2. EMPRESAS DE SEGUROS Y FONDOS DE PENSIONES (S.125)	1. Seguros privados 2. Entidades de previsión social 3. Consorcio de Compensación de Seguros 4. Fondos de pensiones
	3. SOCIEDADES NO FINANCIERAS ³ (S.11)	
	4. HOGARES E INSTITUCIONES SIN FINES DE LUCRO ⁴ (S.14+S.15)	
B. RESIDENTES EN OTROS PAÍSES DE LA ZONA EURO		
B.1. Instituciones financieras monetarias (S.12)	1. EUROSISTEMA ⁵ (excepto Banco de España)	
	2. OTRAS INSTITUCIONES FINANCIERAS MONETARIAS	
B.2. Administraciones Públicas (S.13)	1. ADMINISTRACIÓN CENTRAL (S.1311)	
	2. OTRAS ADMINISTRACIONES PÚBLICAS	1. Administración regional (S.1312) 2. Administración local (S.1313) 3. Administraciones de seguridad social (S.1314)
B.3. Otros sectores residentes	1. INSTITUCIONES FINANCIERAS NO MONETARIAS ² (S123+S124)	
	2. EMPRESAS DE SEGUROS Y FONDOS DE PENSIONES (S.125)	
	3. SOCIEDADES NO FINANCIERAS ³ (S.11)	
	4. HOGARES E INSTITUCIONES SIN FINES DE LUCRO ⁴ (S.14+S.15)	
C. RESTO DEL MUNDO		
C.1. Bancos		
C.2. Agencias no Bancarias	1. ADMINISTRACIONES PÚBLICAS	
	2. OTROS RESIDENTES	
Por memoria		
I. Instituciones financieras residentes en España (A.1+A.3.1+A.3.2)		
II. Instituciones financieras residentes en otros países de la zona del euro (B.1+B.3.1+B.3.2)		

NOTA GENERAL: Los códigos que figuran detrás de las principales agrupaciones (S.12, S.13, ...) son los del Sistema Europeo de Cuentas 1995 (SEC95), aprobado por el Reglamento (CE) N° 2223/96 del Consejo, de 25 de junio de 1996. 3. Públicas y privadas. 4. ISFL al servicio de los hogares. 5. El Eurosistema está formado por el Banco Central Europeo y los bancos centrales nacionales de la zona del euro.

Sectorisation scheme 1 (continued)

INSTITUTIONAL GROUPINGS USED IN EURO AREA MONETARY ANALYSIS TABLES		
A.3. Other resident sectors (continued)		110. Currency-exchange bureaux 111. Securities cleaning and settlement companies 12. Holdings companies that themselves carry out activities of financial auxiliaries
	2. INSURANCE CORPORATIONS AND PENSION FUNDS (S.125)	1. <i>Life and risk insurance corporations</i> 2. <i>Non-profit insurance institutions</i> 3. <i>Consortio de Compensación de Seguros</i> 4. <i>Pension funds</i>
	3. NON-FINANCIAL CORPORATIONS ³ (S.11)	
	4. HOUSEHOLDS AND NON-PROFIT INSTITUTIONS ⁴ (S.14+S.15)	
B. RESIDENTS IN OTHER EURO AREA COUNTRIES		
B.1. Monetary Financial Institutions (S.12)	1. EUROSISTEM ⁵ (except Banco de España)	
	2. OTHER MONETARY FINANCIAL INSTITUTIONS	
B.2. General government (S.13)	1. CENTRAL GOVERNMENT (S.1311)	
	2. OTHER GENERAL GOVERNMENT	1. <i>State government (S.1312)</i> 2. <i>Local government (S.1313)</i> 3. <i>Social security funds (S.1314)</i>
B.3. Other resident sectors	1. NON-MONETARY FINANCIAL CORPORATIONS ² (S123+S124)	
	2. INSURANCE CORPORATIONS AND PENSION FUNDS (S.125)	
	3. NON-FINANCIAL CORPORATIONS ³ (S.11)	
	4. HOUSEHOLDS AND NON-PROFIT INSTITUTIONS ⁴ (S.14+S.15)	
C. REST OF THE WORLD		
C.1. Banks		
C.2. Non-banks	1. GENERAL GOVERNMENT	
	2. OTHER RESIDENTS	
Memorandum ítem		
I. Domestic financial institutions (A.1+A.3.1+A.3.2)		
II. Financial institutions of other euro area countries (B.1+B.3.1+B.3.2)		

GENERAL NOTE: Codes after institutional groupings (S.12, S.13...) refer to the European System of Accounts 1995 (ESA 95), approved by Council Regulation (EC) No 2223/96 of 25 June 1996. 3. Public and private. 4. NPIs serving households. 5. The eurosystem consists of the ECB and the national central Banks of the euro area.

Esquema de sectorización 2

AGRUPACIONES INSTITUCIONALES UTILIZADAS EN LOS ESTADOS DE SUPERVISIÓN (CAPÍTULO 4)		
A. SECTORES RESIDENTES		
A.1. Sistema crediticio	A.1.1. BANCO DE ESPAÑA	
	A.1.2. ENTIDADES DE DEPÓSITO	A.1.2.1. Bancos A.1.2.2. Cajas de ahorros A.1.2.3. Cooperativas de crédito
	A.1.3. ESTABLECIMIENTOS FINANCIEROS DE CRÉDITO	
	A.1.4. INSTITUTO DE CRÉDITO OFICIAL	
A.2. Administraciones Públicas	A.2.1. ADMINISTRACIÓN CENTRAL	A.2.1.1. Estado A.2.1.2. Organismos de la Administración Central
	A.2.2. ADMINISTRACIONES TERRITORIALES	A.2.2.1. Comunidades Autónomas y sus Organismos A.2.2.2. Corporaciones Locales y sus Organismos
	A.2.3. ADMINISTRACIONES DE SEGURIDAD SOCIAL	
A.3. Otros sectores Residentes	A.3.1. OTROS INTERMEDIARIOS FINANCIEROS, INCLUIDOS EMPRESAS DE SEGUROS Y FONDOS DE PENSIONES	
	A.3.2. AUXILIARES FINANCIEROS	
	A.3.3. SOCIEDADES NO FINANCIERAS PÚBLICAS ¹ Y PRIVADAS	
	A.3.4. PERSONAS FÍSICAS (HOGARES O FAMILIAS)	
	A.3.5. INSTITUCIONES PRIVADAS SIN FINES DE LUCRO	
B. SECTOR EXTERIOR		

1. Incluye, además, los organismos autónomos comerciales y similares.

Sectorisation scheme 2

INSTITUTIONAL GROUPINGS USED IN SUPERVISORY RETURNS (CHAPTER 4)		
A. RESIDENT SECTORS		
A.1. Credit system	A.1.1. BANCO DE ESPAÑA	
	A.1.2. DEPOSIT MONEY INSTITUTIONS	<i>A.1.2.1. Private banks A.1.2.2. Savings banks A.1.2.3. Credit Co-operatives</i>
	A.1.3. SPECIALISED CREDIT INSTITUTIONS	
	A.1.4. INSTITUTO DE CRÉDITO OFICIAL (ICO)	
A.2. General Government	A.2.1. CENTRAL GOVERNMENT	<i>A.2.1.1. State A.2.1.2. Administrative and Similar Agencies</i>
	A.2.2. TERRITORIAL GOVERNMENTS	<i>A.2.2.1. Regional (Autonomous) Governments and their agencies A.2.2.2. Local Governments and their agencies</i>
	A.2.3. SOCIAL SECURITY FUNDS	
A.3. Other Resident Sectors	A.3.1. OTHER FINANCIAL INTERMEDIARIES INCLUDING INSURANCE CO. AND PENSION FUNDS	
	A.3.2. FINANCIAL AUXILIARIES	
	A.3.3. NON-FINANCIAL PUBLIC ¹ AND PRIVATE ENTERPRISES	
	A.3.4. INDIVIDUALS (HOUSEHOLDS)	
	A.3.5. NON-PROFIT PRIVATE INSTITUTIONS	
B. FOREIGN SECTOR		

1. Including commercial and similar autonomous agencies.

Esquema de sectorización 3

AGRUPACIONES INSTITUCIONALES UTILIZADAS EN LOS CUADROS DE CONTABILIDAD NACIONAL (INCLUIDAS CUENTAS FINANCIERAS DE LA ECONOMÍA ESPAÑOLA)		
S.1. ECONOMÍA NACIONAL		
S.11. Sociedades no Financieras		
S.12. Instituciones financieras	S.121/S.122. INSTITUCIONES FINANCIERAS MONETARIAS	S.121. <i>Banco de España</i> S.122. <i>Otras instituciones financieras monetarias</i>
	S.123/S.125. INSTITUCIONES FINANCIERAS NO MONETARIAS	S.123. <i>Otros intermediarios financieros, excepto Empresas de seguros y fondos de pensiones</i> S.124. <i>Auxiliares financieros</i> S.125. <i>Empresas de seguros y fondos de pensiones</i>
S.13. Administraciones Públicas	S.1311. ADMINISTRACIÓN CENTRAL	
	S.1312. COMUNIDADES AUTÓNOMAS	
	S.1313. CORPORACIONES LOCALES	
	S.1314. ADMINISTRACIONES DE SEGURIDAD SOCIAL	
S.14/S.15. Otros sectores residentes: Hogares e instituciones sin fines de lucro al servicio de los hogares	S.14. HOGARES	
	S.15. INSTITUCIONES SIN FINES DE LUCRO AL SERVICIO DE LOS HOGARES	
S.2. RESTO DEL MUNDO		

Sectorisation Scheme 3

INSTITUTIONAL GROUPINGS USED IN NATIONAL ACCOUNTS (INCLUDING THE FINANCIAL ACCOUNTS OF THE SPANISH ECONOMY)		
S.1. NATIONAL ECONOMY		
S.11. Non-financial Corporations		
S.12. Financial Corporations	S.121/S.122. MONETARY FINANCIAL INSTITUTIONS	S.121. <i>Banco de España</i> S.122. <i>Other Monetary Financial Institutions</i>
	S.123/S.125. NON-MONETARY FINANCIAL INSTITUTIONS	S.123. <i>Other Financial Intermediaries, except insurance companies and pension funds</i> S.124. <i>Financial Auxiliaries</i> S.125. <i>Insurance Corporations and Pension Funds</i>
S.13. General Government	S.1311. CENTRAL GOVERNMENT	
	S.1312. REGIONAL (AUTONOMOUS) GOVERNMENTS	
	S.1313. LOCAL GOVERNMENTS	
	S.1314. SOCIAL SECURITY FUNDS	
S.14/S.15. Other resident sectors: Households and Nonprofit institutions serving households	S.14. HOUSEHOLDS	
	S.15. NON-PROFIT INSTITUTIONS SERVING HOUSEHOLDS	
S.2. REST OF THE WORLD		

APÉNDICE 3 NOTAS METODOLÓGICAS
APPENDIX 3 METHODOLOGICAL NOTES

NOTA METODOLÓGICA DEL CAPÍTULO 10

EMPRESAS DE SEGUROS Y FONDOS DE PENSIONES

Introducción

De acuerdo con lo establecido en el SEC 95, el conjunto de Empresas de seguros y los fondos de pensiones constituyen en subsector dentro del sector de Instituciones financieras. La inclusión de estas entidades dentro del sector de Instituciones financieras se deba, fundamentalmente, a que el ejercicio de su actividad principal, que es la cobertura de riesgos, conlleva una importante labor de intermediación de recursos financieros desde unos sectores a otros. A lo largo de los últimos años, la actividad de este subsector ha ido creciendo significativamente, evolución que cabe atribuir no solo al aumento del deseo de la población de cubrir los distintos tipos de riesgos que ofrecen estas entidades, sino también a la utilización creciente de determinada gama de productos con una finalidad de ahorro.

En los siguientes epígrafes de esta nota se informa de los distintos grupos de agentes que integran este subsector (epígrafe 2), de las fuentes de información utilizadas y de la disponibilidad de datos (epígrafe3) y de la información concreta que contienen los diferentes cuadros que componen este capítulo (epígrafe 4).

Los agentes que integran el subsector

Este subsector comprende cuatro grupos de agentes diferentes: las Empresas de seguros privados, las Mutualidades de previsión social, el Consorcio de Compensación de Seguros y los Fondos de pensiones, todos ellos bajo la supervisión de la Dirección General de Seguros y Fondos de Pensiones (DGSFP).

- **Las Empresas de seguros privados** recogen la actividad de las sociedades anónimas –cuyo capital puede ser solo español, solo extranjero o mixto-, las mutuas de seguros privados, las delegaciones en España de empresas de seguros extranjeras y las empresas reaseguradoras residentes en España (1).
- **Las mutualidades de previsión social** son entidades privadas de carácter benéfico, creadas generalmente por determinados colectivos como una forma de apoyo corporativo (otorgan prestaciones de pequeña cuantía por fallecimiento, nacimiento, etc. Y conceden pequeños préstamos). Son entidades autónomas de los colectivos (empresas, asociaciones, etc.) en cuyo ámbito nacen y su es complementar las pensiones de la Seguridad Social. Sus recursos principales son las aportaciones directas de los asociados o de otras personas o entidades protectoras. Estas entidades pueden tener carácter voluntario u obligatorio (la afiliación de los asociados está vinculada de forma obligatoria a la pertenencia de estos a un colegio profesional, colectivo o empresa). En este grupo están incluidas las denominadas “Cajas de pensiones sustitutorias”, que existieron hasta 1984 en el sistema asegurador español. Estas cajas se constituían por determinados colectivos con la finalidad de actuar como sustitutorias del régimen de la Seguridad Social. Al establecer la disposición adicional quinta de la Ley de Presupuestos para 1984 el traspaso obligatorio de los colectivos cubiertos por estas cajas (tanto jubilados como empleados todavía en activo) a la Seguridad Social, estas entidades pasaron a desempeñar un papel complementario de la seguridad social, estatus que siguen manteniendo en la actualidad.
- **El Consorcio de Compensación de Seguros (CCS)** es una entidad de derecho público con personalidad jurídica propia, cuyo objeto es cubrir los riesgos extraordinarios sobre personas y bienes. Se financia fundamental mente con los recargos establecidos sobre las primas pagadas por los tomadores de cualquier tipo de seguro, con las ayudas y préstamos que recibe del Estado y con primas directas. Además, actúa como agente del Estado ante la Compañía Española de Crédito a la Exportación (CESCE), que es la empresa pública de seguros privados que gestiona, por cuenta del Estado, la cobertura de los riesgos políticos y de determinados riesgos comerciales de las exportaciones españolas. Esta última actividad del CCS no se incluye en las series, ya que se imputa directamente al Estado.
- **Los fondos de pensiones** son los Fondos creados al amparo de la Ley 8/1987, de 8 de junio. Son patrimonios separados e independientes de las entidades que los promueven, y carecen de personalidad jurídica. Estos patrimonios están integrados por los recursos afectos a las finalidades establecidas en los planes de pensiones adscritos. Su administración está encomendada a una entidad gestora y a un depositario, bajo la supervisión de una comisión de control. Estos Fondos se denominan usualmente “Fondos de pensiones autónomos” o externos, en contraposición a los “Fondos de pensiones no autónomos” o internos, que son los constituidos por determinadas entidades de crédito y sociedades no financieras mediante dotaciones a fondos de provisión o reservas internas. Los Fondos internos figuran dentro del balance de los sectores o subsectores que los han constituido (Otras instituciones financieras y Sociedades no financieras) y representan un pasivo frente a los trabajadores (Hogares) con derechos sobre los mismos. Normalmente, en el activo del balance no figura ninguna adscripción diferenciada de activos para cubrir los citados derechos pasivos.

Fuentes y disponibilidad de información

- **Empresas de seguros privados**
La fuente principal de datos son los balances anuales y otras informaciones complementarias que las empresas de seguros remiten a la DGSFP y que esta publica anualmente en sus memorias. Los datos anuales, para el total de esta agrupación, están disponibles desde 1962, y corresponden a tres planes contables distintos (1962-1982, 1983-1997 y 1998 en adelante). En consecuencia, la elaboración de las series históricas ha requerido la realización de los correspondientes enlaces por parte del Banco de España. Este ejercicio se ha realizado adaptando la información de los dos planes anteriores al de 1998, sin que se hayan producido rupturas en las series que merezca la pena resaltarse. Por un lado, las diferencias atribuibles a la distinta cobertura, según los años, señalada en

la nota a pie de página núm. 1, eran pequeñas en el momento de realizarse dicho enlace y, por otro lado, las restantes diferencias por cambio de plan contable fueron, asimismo, reducidas. Además, para una muestra de entidades cuyas provisiones técnicas de seguros suponen el 98% del total, aproximadamente, se dispone de información trimestral desde 1986, aunque son algunas limitaciones. Concretamente, esta información trimestral no incluye datos de las entidades reaseguradoras y no se dispone de datos para los trimestres de 1990 y para los tres primeros de 1998, por lo que estos trimestres figuran como no disponibles en las series históricas.

– **Mutualidades de previsión social**

Se dispone de información desde 1970, con distinto contenido y a partir de las siguientes fuentes:

- Para el período 1970-1984 los datos provienen de los balances individuales de las propias entidades y de información parcial y heterogénea del Ministerio de Trabajo y Seguridad Social (del que dependieron hasta 1984) y del Ministerio de Economía. A partir de estos datos, el Banco de España ha estimado las correspondientes series.
- Para el período 1985-1997, inclusive, se dispone de datos de las memorias estadísticas anuales de la DGSFP que integran la información correspondiente a las mutualidades de ámbito nacional, bajo la supervisión de dicha Dirección General, y la información de las entidades bajo supervisión de las Comunidades Autónomas, tras el traspaso de las competencias en esta materia.
- Para 1998 las series recogen únicamente los datos de las Mutualidades de previsión social de ámbito nacional, procedentes de las memorias trimestrales de la DGSFP, y de las entidades de Cataluña y del País Vasco, información proporcionada directamente por la Generalidad de Cataluña y del Gobierno Vasco.
- Desde 1999 las series son estimaciones del Banco de España a partir de los datos de las memorias de la Confederación Española de Mutualidades. Estas estimaciones se sustituirán por los datos oficiales a medida que se vaya disponiendo de los mismos.

– **Consorcio de Compensación de Seguros**

Para el período 1970- 1982 la disponibilidad de datos es parcial y procede de diversas fuentes, principalmente de los tres organismos que en 1982 se refundieron constituyendo el actual CCS: el propio CCS, el Fondo Nacional de Garantía y el Seguro Obligatorio de Viajeros. A partir de esta información, el Banco de España ha estimado las correspondientes series históricas. Desde 1983 los datos provienen de las memorias anuales del propio Consorcio.

– **Fondos de pensiones externos**

Se dispone de datos desde que estos Fondos comenzaron a constituirse, en el año 1998. La fuente de los mismos son las memorias estadísticas anuales que publica la DGSFP.

Información que contienen los diferentes cuadros del capítulo

El capítulo comienza con un cuadro (10.A) de conciliación o cruce entre las diferentes rúbricas del balance anual que los distintos agentes que componen este subsector envían a la DGSFP por razones de supervisión y los instrumentos que, siguiendo la metodología del SEC95, recogen las Cuentas Financieras de la Economía Española (CFEE). La conciliación se realiza entre el balance del último año publicado por la DGSFP y las CFEE referidas a ese mismo año.

Al analizar este cuadro hay que tener en cuenta dos cuestiones importantes:

- Para algunas rúbricas no se toma el dato del balance como dato para las CFEE, sino que se toman los datos de fuentes alternativas disponibles para las mismas rúbricas, atendiendo el orden de jerarquización de fuentes estadísticas que rige en la elaboración de las CFEE (el dato de las empresas de seguros y fondos de pensiones se subordina al procedente de otras fuentes). La diferencia entre los dos datos se recoge en la denominada “diferencia por jerarquización”, que figura de forma explícita en la columna 9 del cuadro. Esta diferencia se da en los casos de los depósitos y de los préstamos frente a las Entidades de crédito, que se toman de estas últimas, y en los depósitos (por motivos distintos del reaseguro) frente al Resto del Mundo, que se toman de Balanza de pagos. También se incluyen en este concepto las diferencias debidas a la distinta delimitación de las rúbricas Otras cuentas pendientes de cobro/pago, en las CFEE, y el Resto de activos/pasivos del balance de las empresas de seguros y fondos de pensiones.
- Las rúbricas de valores de las CFEE se recogen a precios de mercado, según establece el SEC95. Dado que en los balances de los distintos agentes no se aplica este criterio, surge una “diferencia de valoración”, que figura, explícitamente, en la columna 10 del cuadro.

Los restantes cuadros recogen, en forma de series históricas, la información contable- administrativa procedente de la DGSFP, las Comunidades Autónomas que suministran datos y el CCS, y se corresponde con la primera fila del cuadro 10.A (2). El cuadro 10.1 tiene por finalidad proporcionar una visión global de la importancia relativa de cada uno de los cuatro grupos de entidades que integran el subsector a través del total de su balance y de la partida más relevante del mismo: las provisiones técnicas y los fondos propios, en el caso de los fondos de pensiones. A continuación, los cuadros 10.2 a 10.6 proporcionan determinados detalles del activo y del pasivo del balance del total del subsector (cuadro 10.2) y de cada uno de los grupos de agentes que lo componen (cuadros 10.3 a 10.6). La estructura de todos estos cuadros es idéntica, por lo que ha sido preciso realizar alguna adaptación, de carácter menor, al formato de balance que cada grupo de agentes remite a la DGSFP.

Notas

- Hasta 1997 (inclusive), las series anuales que se presentan incluyen la actividad en España de las empresas residentes en España (es decir, tanto las de nacionalidad española como las sucursales de entidades extranjeras); desde entonces no se incluye la información del negocio asegurador realizado en España por sucursales con sede social en otros países de la UE, dado que, en el marco jurídico vigente, no se prevé la remisión de datos por parte de estas sucursales. En cuanto a las series trimestrales, a partir del primer

trimestre de 1996 recogen la actividad tanto en España como en el extranjero de las entidades de nacionalidad española. Además, a partir de 1998, al igual que las series anuales y por el mismo motivo estas series no incluyen la actividad en España de las sucursales de entidades con sede social en otros países de la UE.

- Las series históricas con el enfoque de las CFEE (última columna del cuadro 10.A) están disponibles en la publicación Cuentas financieras de la economía española.

NOTA METODOLÓGICA

LA DEUDA DE LAS ADMINISTRACIONES PÚBLICAS (AAPP) ELABORADA SEGÚN LA METODOLOGÍA DEL PROTOCOLO DE DÉFICIT EXCESIVO (PDE)

Introducción

Entre las funciones que el Banco de España tiene atribuidas por la legislación española y, en concreto, por la Ley de Autonomía del Banco de España y por los sucesivos Planes Estadísticos Nacionales aparece, de forma destacada, la elaboración de un conjunto de estadísticas, entre las que se incluye la deuda pública según el Protocolo de Déficit Excesivo (PDE). Así, el Banco de España publica en Internet regularmente información trimestral sobre la deuda pública en su Boletín Estadístico.

Esta nota describe la metodología utilizada en la elaboración de la deuda PDE. En el apartado que sigue a esta introducción, se exponen los diferentes conceptos de deuda o endeudamiento que suelen manejarse, dependiendo del contexto al que estén referidos. Seguidamente, en el apartado 3, se proporciona una descripción de la metodología aplicada. Finalmente, el apartado 4 detalla la información que publica el Banco de España.

Distintos conceptos de endeudamiento

En el marco de la actividad económica de cualquier agente, los gastos (incluida la adquisición neta de activos financieros) que no se financian con los ingresos corrientes y de capital deben financiarse mediante la contracción neta de pasivos. Esta generación de pasivos se suele denominar deuda o endeudamiento; no obstante, es necesario distinguir entre la contracción de pasivos en un período de tiempo (flujos) y el saldo en circulación de estos pasivos en un momento determinado (saldos). Por ello, formalmente se denomina variación neta de pasivos a los flujos (operaciones del período), y deuda o endeudamiento o pasivos en circulación, a los saldos. Dentro de esta definición general de endeudamiento se inscriben distintos conceptos, delimitados por los instrumentos incluidos y por los métodos de valoración de éstos, y que, por tanto, deben ser contemplados junto a la propia definición general. En este epígrafe se describe la diferente cobertura de los principales conceptos de endeudamiento que se utilizan frecuentemente y se facilita, mediante el esquema 1, una comparación entre ellos.

1. Pasivos totales

Es el concepto de endeudamiento más amplio posible, y es el reflejado en las Cuentas Financieras de la Economía Española (CFEE), publicación trimestral del Banco de España con un grado importante de detalle (<http://www.bde.es/webbde/es/estadis/ccff/ccff.html>). En su capítulo 2 se presentan las operaciones financieras (flujos) y los activos financieros y pasivos (saldos) para todos los sectores, y subsectores en los que se ha clasificado la economía, entre ellos las AAPP. Así, en este caso concreto, las CFEE informan sobre la actividad financiera de estas Administraciones de una forma completa, coherente e integrada con el resto de los sectores y subsectores de la economía y con las operaciones no financieras de las propias AAPP; por tanto, sirven como marco de referencia global para analizar la actividad financiera de éstas en su conjunto. El concepto de endeudamiento que proporciona esta publicación es el más amplio posible, porque comprende la totalidad de los pasivos contraídos por las AAPP, independientemente de su naturaleza (emisión de moneda, valores distintos de acciones, participaciones, créditos no comerciales, a corto y a largo plazo, en euros y en monedas distintas del euro, créditos comerciales y otras obligaciones pendientes de pago). En cuanto a la valoración de los pasivos incluidos en este concepto, se sigue la metodología que establece el Sistema Europeo de Cuentas Económicas Integradas de 1995 (SEC 95) descrita en la nota metodológica de las CFEE que se difunde en la página web del Banco de España (<http://www.bde.es/webbde/SES/Secciones/Publicaciones/PublicacionesSerias/NotasEstadisticas/07/Fic/nest05.pdf>) y que se caracteriza por utilizar los valores de mercado en la valoración de los saldos y flujos de los pasivos materializados en valores distintos de las acciones.

La variación de este endeudamiento se explica por: a) La necesidad neta de financiación, es decir, los gastos no financieros menos los ingresos no financieros, según el criterio de la Contabilidad Nacional, que, a su vez, debe seguir las normas del SEC 95; b) El incremento neto de activos financieros; y, c) Los ajustes por cambios de valoración (que se producen, por ejemplo, en el caso de los valores distintos de acciones y los pasivos en monedas distintas del euro).

2. Deuda elaborada según el PDE

Este concepto de endeudamiento no es tan amplio como el anterior. El Banco de España publica un detalle pormenorizado de este concepto de deuda sobre cada uno de los subsectores que componen las AAPP y se difunde con un menor desfase temporal que las CFEE. Asimismo, proporciona un detalle por instrumentos muy completo ya que distingue:

- Efectivo y depósitos (emisión de moneda metálica)
- Valores distintos de acciones
 - a) En euros, por plazos en origen:
 - a corto plazo
 - a medio y largo plazo
 - b) En monedas distintas del euro
- Préstamos y créditos
 - a) Concedidos por entidades de crédito residentes, tanto en euros como en monedas distintas del euro, por plazos en origen.
 - a corto plazo (igual o inferior a 12 meses)
 - a medio y largo plazo (superior a 12 meses)
 - b) Concedidos por no residentes, tanto en euros como en monedas distintas del euro (Resto del mundo)

El concepto de “Deuda elaborada según el PDE” se diferencia del concepto de “Pasivos totales” en que no incluye los pasivos de las AAPP en poder de otras AAPP ni los créditos comerciales y otras cuentas pendientes de pago. Además, los métodos de valoración de los pasivos que se aplican en la deuda elaborada según el PDE son los que se describen en el apartado 3.

Esquema 1

Administraciones Públicas: diferentes conceptos de endeudamiento

Estructura porcentual a 31.12.2010

Instrumentos		Pasivos totales	Deuda elaborada según el PDE
Efectivo y depósitos		0,4%	0,4 %
Valores distintos de acciones	Valores en poder de AAPP	7,6%	
	Resto de valores (corto, medio y largo plazo)	65,6%	65,6%
Créditos no comerciales a largo plazo en poder de AAPP		2,1%	
Otros créditos no comerciales a largo plazo		12,1%	12,1%
Créditos no comerciales a corto plazo		1,0%	1,0%
Créditos comerciales y otros pasivos		11,2%	
Porcentaje respecto al total de pasivos		100%	79,1%

Estos dos conceptos de endeudamiento no son los únicos posibles. También se han defendido otras definiciones para valorar este aspecto de las finanzas públicas como, por ejemplo, que a la deuda bruta, que es como se contempla ésta en los dos conceptos que recoge este epígrafe, habría que deducirle el saldo de activos financieros puesto que hay que distinguir cuando un agente económico aumenta su endeudamiento para financiar déficit de cuando lo hace para adquirir activos financieros. Cualquier concepto de endeudamiento tiene su significado y es válido para el análisis económico, siempre que se especifique con detalle el ámbito al que va referido. No obstante, se considera de interés resaltar es que el concepto de deuda elaborada según el PDE tiene la virtud de estar definido según normas homogéneas de obligado cumplimiento para todos los países de la UE y estar sometido a un escrutinio minucioso por parte de la Comisión europea (Eurostat), por tanto, es comparable entre los distintos Estados miembros de la UE. Esto no sucede con cualquier definición establecida con criterios de un solo país. Además, el concepto de deuda elaborada según el PDE es útil a nivel práctico dado que, por un lado, es aquel cuyos datos se publican con menor desfase temporal y, por otro lado, su evolución constituye una buena *proxy* de los pasivos totales. Por su parte, los pasivos totales es el concepto de deuda utilizado en las cuentas financieras que elaboran todos los Estados miembros de la UE.

El endeudamiento según el Protocolo de Déficit Excesivo (PDE)

La definición de este endeudamiento está regulada por el Reglamento (CE) n° 479/2009 del Consejo, de 25 de mayo de 2009, el cual remite, a su vez, al SEC para delimitar los principales términos que se utilizan. Este reglamento ha modificado el 3605/93 de 22 de noviembre de 1993. Entre otras cosas, esta normativa obliga a los Estados miembros de la UE a enviar a la Comisión Europea y, concretamente, a Eurostat, dos veces al año (a finales de marzo y a finales de septiembre) los datos de esta definición de deuda por subsectores y con un amplio detalle sobre determinados conceptos y operaciones. Estos envíos de datos se conocen como Notificaciones de la deuda PDE¹.

A los efectos que interesan en esta nota, el Reglamento 479/2009, al igual que su antecesor, el 3605/93, especifica los conceptos de AAPP y deuda pública de la forma siguiente:

1. Ámbito institucional de las AAPP

¹ Es preciso aclarar que la versión del SEC vigente hasta la Notificación PDE de septiembre de 1999 inclusive fue la segunda edición, publicada en 1979 (SEC 79). A partir de la Notificación PDE de marzo de 2000, el SEC en vigor es el correspondiente a 1995 (SEC 95). Resulta interesante señalar que esta nueva versión del SEC es el primer sistema de cuentas nacionales que se implanta mediante un texto legal, concretamente, por el Reglamento (CE) n° 2223/96 del Consejo, de 25 de junio de 1996 (denominado Reglamento SEC 95) y constituye, por tanto, una obligación legal para los países de la UE. La edición anterior del SEC suponía únicamente una “recomendación” a los países para elaborar cuentas nacionales lo más homogéneas posibles.

El Reglamento 479/2009 especifica que el sector AAPP comprende los subsectores: Administración central, Comunidades autónomas, Corporaciones locales, y, Administraciones de seguridad social, con exclusión de las operaciones comerciales, según se definen en el SEC 95. La exclusión de las operaciones comerciales significa que el sector AAPP abarca, exclusivamente, las unidades institucionales que producen, como función principal, servicios no destinados a la venta.

En el caso de España, el sector AAPP se compone de los cuatro subsectores siguientes:

- La **Administración Central**, constituido por unidades institucionales que tienen competencias generales en todo el territorio nacional y que, en España, está formado por el Estado, por los Organismos de la Administración central y por las empresas que se clasifican como Administración Central.
- Las **Comunidades Autónomas**, que Incluye los órganos de gobierno de las Comunidades Autónomas y los Organismos autónomos de carácter administrativo y similares. En esta última agrupación se incluyen las universidades dependientes de cada Comunidad y, también, las empresas que se clasifican como Comunidades Autónomas.
- Las **Corporaciones Locales**, constituidas por los Ayuntamientos, Diputaciones y Cabildos, sus mancomunidades y agrupaciones, Ciudades Autónomas (Ceuta y Melilla) y los organismos autónomos de carácter administrativo y similares dependientes.
- Las **Administraciones de Seguridad Social**, que incluye las unidades institucionales de naturaleza jurídica y ámbito territorial diversos que llevan a cabo funciones relacionadas con la provisión de prestaciones sociales. Desde el primer trimestre del año 2000, de acuerdo con la sectorización de la Base 2000 y de la Base 2008 de la Contabilidad Nacional de España que elabora el INE, las unidades que realizan funciones de Seguridad Social financiadas mediante los impuestos generales (fundamentalmente la Sanidad) se clasifican junto con las unidades de las que dependen en los subsectores Administración Central, Comunidades Autónomas y Corporaciones Locales, mientras que las unidades que realizan funciones de Seguridad Social financiadas mediante cotizaciones sociales se clasifican en el subsector Administraciones de Seguridad Social.

Todos estos subsectores tienen dos características básicas: a) están constituidos por unidades institucionales cuya función principal es producir bienes y servicios no destinados a la venta, y/o efectuar operaciones de redistribución de la renta y la riqueza nacionales; y, b) sus recursos principales proceden de pagos obligatorios efectuados por otras unidades institucionales, y no de la venta de su producción.

Dicho de otro modo, para decidir si una unidad institucional ha de incluirse o no en el sector AAPP han de tenerse en cuenta dos criterios: el jurídico institucional (determinación de si una unidad es un productor público o privado) y el económico, según la naturaleza de la producción (determinación de si una unidad es un productor de mercado o no de mercado). Atendiendo al primer criterio, se incluyen como públicas aquellas unidades institucionales controladas por las AAPP. Atendiendo al segundo criterio, se consideran productores de mercado a aquellas unidades institucionales que cubran más del 50% de sus costes de producción con los ingresos procedentes de la venta de sus productos. Este segundo criterio implica, de hecho, supeditar el criterio jurídico al económico a la hora de incluir o excluir a las unidades institucionales en el sector AAPP y sus subsectores, ya que puede ocurrir que una unidad sea de naturaleza comercial desde la óptica jurídica pero no cumpla la regla del 50% en cuyo caso se sectorizará dentro de las AAPP.

2 Concepto de deuda pública

El Reglamento 479/2009 establece que por deuda pública se entiende el valor nominal total de las obligaciones brutas del sector AAPP pendientes a final de año, a excepción de las obligaciones representadas por activos financieros que estén en manos del propio sector. El valor nominal se corresponde con el valor facial. En el caso de obligaciones indexadas, el reglamento especifica que su valor nominal corresponderá a su valor facial ajustado en función del incremento del capital derivado de la indexación acumulado al final de año.

En cuanto a los instrumentos financieros que deben incluirse, la deuda pública estará constituida por las obligaciones de las AAPP en las siguientes categorías, conforme a las definiciones del SEC 95: Efectivo y depósitos, títulos que no sean acciones, con exclusión de los productos financieros derivados, y préstamos.

Por lo que se refiere a las obligaciones denominadas en divisas dicho reglamento establece que deberán convertirse a la moneda nacional al tipo de cambio representativo del mercado registrado el último día laborable de cada año.

En el caso de España, los instrumentos y las fuentes estadísticas utilizadas se recogen en el esquema 2 siguiente:

Esquema 2
Instrumentos y fuentes

Instrumentos (pasivos)		Fuente estadística
Efectivo y depósitos: emisión de moneda metálica		Banco de España.
Valores distintos de acciones: valores negociables representativos de deuda	Valores a corto plazo emitidos en euros	Banco de España. Información recopilada por el Banco de España a través de: -Secretaría General del Tesoro y Política Financiera -Boletines oficiales del Estado y de las Comunidades Autónomas -Comisión Nacional del Mercado de Valores. -IBERCLEAR y Bolsas de valores Para las emisiones en monedas distintas del euro se utiliza información de la Balanza de pagos y datos de agencias especializadas como por ejemplo Reuters.
	Valores a largo plazo emitidos en euros	
	Valores emitidos en monedas distintas del euro	
Créditos concedidos por las Instituciones Financieras residentes		Información recopilada a través de la Central de Información de Riesgos (CIR) del Banco de España, obtenida de las declaraciones de las entidades de crédito prestamistas de los riesgos crediticios superiores a 6 mil euros. Para el Estado, Secretaría General del Tesoro y Política Financiera.
Créditos concedidos por el Resto del Mundo		Estadísticas de créditos y préstamos concedidos por no residentes a partir de las comunicaciones que, con fines estadísticos, tienen obligación de remitir al Departamento de Estadística del Banco de España los prestatarios o las entidades de crédito residentes por cuenta de éstos, en cuanto a los cobros y pagos que se produzcan a través suyo a lo largo de la vida del préstamo. Para el Estado, Secretaría General del Tesoro y Política Financiera.

Las reglas de valoración utilizadas son las siguientes: los valores distintos de acciones tanto a corto plazo como a medio y largo plazo se computan por su valor nominal; en los créditos se incluye únicamente la parte dispuesta. En ambos casos, cuando la moneda en que se realiza la emisión de valores distintos de acciones o se contrata el crédito es distinta del euro, su conversión a euros se lleva a cabo aplicando a la moneda en la que originalmente se han emitido los valores distintos de acciones o contratado el crédito el tipo de cambio de esa moneda al final del período al que va referido el saldo vivo.

De lo señalado hasta aquí se deduce que las estadísticas del Banco de España reflejan una estimación del endeudamiento representado en valores distintos de acciones y créditos no comerciales a partir de fuentes en su mayoría exógenas a las administraciones y organismos cuya deuda se calcula. Esta razón explica que los montantes obtenidos para cada una de estas administraciones puedan no coincidir exactamente con los que constan en los registros internos de las mismas que, obviamente, son la mejor fuente del endeudamiento de cualquier administración. No obstante, para compensar esta limitación, se realizan contrastes mensuales en el caso del Estado y trimestrales en el caso de las Comunidades Autónomas y principales Corporaciones Locales (Ayuntamientos con más de 500.000 habitantes) con la información de sus propios registros internos.

Difusión de la información sobre deuda pública en el Boletín Estadístico del Banco de España.

El Banco de España, en los capítulos 11 a 14 del Boletín Estadístico que se publica en su página de Internet, difunde información sobre la deuda de las AAPP, es decir, de las unidades institucionales clasificadas en el sector AAPP, y, de forma separada, sobre la deuda de las unidades dependientes de las AAPP (productores públicos) no clasificadas como AAPP. Este conjunto de unidades se denomina genéricamente Empresas Públicas y su deuda no está sujeta (es decir, no está incluida en el ámbito del) PDE, por lo que no se incluye en las Notificaciones a la Comisión Europea a que se refiere ese procedimiento.

Las estadísticas del Banco de España proporcionan el endeudamiento de las AAPP tanto en cifras absolutas como en términos relativos respecto al PIB. Se aplica el PIB nacional para la deuda total del sector y sus subsectores y el PIB regional para obtener la ratio correspondiente a cada una de las Comunidad Autónomas. En ambos casos, la fuente del PIB son las publicaciones Contabilidad Nacional de España (CNE) y Contabilidad Regional de España (CRE) del Instituto Nacional de Estadística. No obstante, dado que los datos del PIB regional se actualizan con retraso respecto a los del PIB nacional, para

cada Comunidad Autónoma consiste en distribuir el PIB nacional de la CNE de acuerdo con la estructura del PIB regional del último año disponible. Aunque este procedimiento puede generar distorsiones en los agregados regionales, en la medida en la que no todas las Comunidades crecen a la misma tasa, no se estima que esta limitación altere significativamente los ratios sobre el PIB de cada Comunidad Autónoma.

Los cuadros del Boletín Estadístico que contienen información sobre deuda pública son los siguientes:

Capítulo 11. Administraciones Públicas

- 11.3. Pasivos en circulación y deuda según el Protocolo de Déficit Excesivo. Valores absolutos
- 11.4. Pasivos en circulación y deuda según el Protocolo de Déficit Excesivo. Porcentajes del PIB pm
- 11.8. Deuda de las AAPP por instrumentos
- 11.9. Deuda de las AAPP por sectores de contrapartida y monedas
- 11.10. Deuda de las Empresas Públicas por administraciones propietarias

Capítulo 12. Administración Central y Administraciones de la Seguridad Social

Administración Central

- 12.6. Deuda por instrumentos
- 12.7. Estado: Deuda por instrumentos
- 12.8. Otras unidades institucionales que se clasifican como Administración Central: Deuda por instrumentos
- 12.9. Deuda de las Empresas Públicas dependientes de la Administración Central
- 12.16. Deuda de las Administraciones de Seguridad Social por instrumentos

Capítulo 13. Comunidades Autónomas

- 13.6. Deuda. Resumen general
- 13.7. Deuda por instrumentos
- 13.8. Deuda por agrupaciones institucionales
- 13.9. Deuda por Comunidades Autónomas. Valores absolutos
- 13.10. Deuda por Comunidades Autónomas. Ratio deuda / PIB
- 13.11. Deuda de las Empresas Públicas dependientes de Comunidades Autónomas. Valores absolutos
- 13.12. Deuda de las Empresas Públicas dependientes de Comunidades Autónomas. Ratio deuda/PIB

Capítulo 14. Corporaciones Locales

- 14.6. Deuda. Resumen general
- 14.7. Deuda por instrumentos
- 14.8. Deuda por tipos de Corporaciones Locales: Valores absolutos y ratio deuda / PIB